tygodnikciechanowski.pl

Tygodnik ciechanowski

nr 38

CIECHANÓW
DZIAŁDOWO
LEGIONOWO
MAKÓW MAZ.
MŁAWA
NOWY DWÓR MAZ.
PŁOŃSK
PRZASNYSZ
PUŁTUSK
ŻUROMIN

UKAZUJE SIĘ OD 1979 ROKU **NR 38** (2385) **23 WRZEŚNIA 2025 R.** NAKŁAD 9 900 EGZ. NR INDEKSU 379646 cena 5 zł W TYM 5% VAT

Wewnątrz numeru

Radny KO zatrzymany po pijanemu

2,5 promila, kolizja i policyjny areszt. Czy zrzeknie się mandatu?

Czytaj na str. 9

Obwodnica Mławy za trzy lata

Czytaj na str. 2

Ciechanów znowu górą! Jurand triumfuje w Legnicy

Czytaj na str. 20-21

Siekierą zaatakował psa. Grozi mu nawet 5 lat więzienia

Czytaj na str. 2

Opoka dla życia

Nowe miejsce wsparcia i rozwoju w Przasnyszu

Czytaj na str. 13

Co zrobię, gdy wybuchnie wojna?

Naruszenie polskiej przestrzeni powietrznej przez rosyjskie drony pokazało, że zagrożenie konfliktem nie jest już abstrakcją.

Czy wiemy, gdzie się schronić, jak zachować, jak zadbać o najbliższych?

Nowa ustawa o obronie cywilnej i rządowy poradnik bezpieczeństwa mają nam pomóc, ale w praktyce wiele zależy od nas samych.

Czy jesteśmy gotowi na najgorsze? – pytamy czytelników. **RK**

Czytaj na str. 3

Milion złotych za życie

Na leczenie 10-letniego Szymka Cieślińskiego z Płońska zebrano 1 348 204,71 zł.

Tę niewyobrażalną kwotę stworzyły hektolitry lemoniady, setki kilogramów ciast, pierogów i własnoręcznie wykonanych bransoletek sprzedawanych przez jego rówieśników. Dzięki setkom ludzi chłopiec otrzymał szansę na terapię w Rzymie. Armia Szymonka pokazała, że razem można dokonać cudów.

KO

Czytaj na str. 4

Dni Patrona Pułtuska św. Mateusza

To były naprawdę piękne dni – pełne muzyki, sportu, sztuki i wspólnego świętowania.

Koncert Dżemu, barwny korowód, wyróżnienia dla zasłużonych, a przede wszystkim radość i jedność mieszkańców.

Pułtusk pokazał swoją siłę i dumę z tradycji.

KO

Czytaj na str. 5

Pułtusk zagra w filmie!

Rynek miasta stał się planem zdjęciowym do filmu „Czarna Wołga" – historii o jednej z najsłynniejszych legend PRL.

Milicyjne radiowozy, „ogórek", syrenka i gwiazdorska obsada – a wśród statystów sami pułtuszczanie.

Kino znów odkrywa urok Pułtuska.

BH

Czytaj na str. 6

Wójtem jest się 24 godziny na dobę…

Rozmowa z **Tomaszem Sobierajem**, nowym wójtem gminy Gzy.

O pracy, rodzinie, inwestycjach i planach na przyszłość.

– To decyzja, która zmienia całe życie – zawodowe i prywatne – mówi TC wójt Sobieraj.

RK

Czytaj na str. 8

Płońsk wobec Gazy

Czy w obliczu tragedii w Strefie Gazy powinny odbyć się Festiwal Kultury Żydowskiej i Marsz Milczenia?

Radni spierają się o moralny obowiązek miasta – między pamięcią, dyplomacją a solidarnością z ofiarami wojny.

KO

Czytaj na str. 22

ISSN 0239-6807
9 770239 680038 38

eprasa.pl 54002c0e08

FOT. ODDZIENNIKMLAWSKI.PL

Obwodnica za trzy lata

Widok na plac budowy obwodnicy z lotu ptaka. Widzimy już zarys nowej drogi

Rozpoczęła się budowa obwodnicy zachodniej Mławy. Nie tylko mieszkańcy tego miasta czekali na to blisko 20 lat.

Zadanie wykonuje konsorcjum firm Mirbut i Kobylarnia, które wygrało przetarg ogłoszony przez Mazowiecki Wojewódzki Zarząd Dróg. Koszt: 134 mln zł, z tego 106 mln zł ma stanowić dotacja z Funduszy Europejskich dla Mazowsza na lata 2021 – 2027.

To obejście na północy zaczyna się w rejonie ul. Gdyńskiej (drogi wojewódzkie do i od Działdowa i Żuromina), będzie przechodzić przez skrawki terenów gmin Lipowiec Kościelny i Wiśniewo, przetnie starą „siódemkę", a na drugim krańcu połączy się z trasą ekspresową S7 - na węźle Mława – Południe.

Na obwodnicy, o długości 8,4 km, zaplanowano chodniki, ścieżki rowerowe, przebudowę skrzyżowań, budowę mostu na rzece Seracz i dróg serwisowych. Roboty powinny się zakończyć w 2027 roku.

W efekcie ze śródmieścia ma być wyeliminowany ruch tranzytowy, w tym ciężkie samochody przewożące kruszywo czy pasze dla ferm drobiarskich.

Jak zauważyliśmy, mławianie z zainteresowaniem oglądają ten plac budowy. Jeden z nich zwierzył się nam, że cieszy się, iż wreszcie tiry przestaną przejeżdżać pod samymi oknami jego domu.

(kj)

Siekierą zaatakował psa

Nawet 5 lat pozbawienia wolności grozi 67-letniemu mieszkańcowi powiatu żuromińskiego, który kilkukrotnie uderzył psa siekierą w głowę, powodując rozległe obrażenia i śmierć.

Do zdarzenia doszło w sobotę, 13 września na terenie jednej z miejscowości w gminie Raciąż. Wtedy też policjanci zostali wezwani przez właścicielkę amstafa. Jak ustalono, jej pies wybiegł z posesji na ulicę i podbiegł do dwóch innych psów, które były pod opieką 67-letniego mężczyzny jadącego na rowerze. W pewnym momencie psy zaczęły nawzajem się atakować.

- Wtedy też 67-latek posiadaną przy sobie siekierą uderzył kilkukrotnie amstafa zgłaszającej, nie reagując na krzyki i prośby kobiety. Do rannego amstafa kobieta wezwała weterynarza. Lekarz stwierdził, że pies doznał na tyle poważnych obrażeń, że należy go uśpić. Z ustaleń policjantów wynika, że to nie był pierwszy konflikt między mężczyzną a właścicielką psa. Wcześniej już 67-latek groził kobiecie, że będzie on woził przy sobie siekierę i zabije psa – informuje rzecznik prasowy KPP w Płońsku, nadkom. Kinga Drężek–Zmysłowska.

Policjanci zatrzymali 67-latka, mieszkańca powiatu żuromińskiego. Usłyszał on zarzut znęcania się nad zwierzęciem ze szczególnym okrucieństwem. Prokurator zastosował wobec niego dozór policji. Za ten czyn grozi mężczyźnie kara do 5 lat więzienia.

Zatrzymany przez policję mężczyzna kilkukrotnie uderzył siekierą psa w głowę

W sobotę, 20 września płońska policja wydała w tej sprawie oświadczenie poniższej treści:

„W związku z tym, że informacja o zatrzymaniu 67-letniego mężczyzny, który zaatakował psa siekierą, wywołała bardzo wiele komentarzy i emocji, wyjaśniamy okoliczności zdarzenia.

Do tej pory w miejscowości, gdzie doszło do zdarzenia, policja nie odnotowała żadnych wcześniejszych zgłoszeń dotyczących właścicielki psa ani jej zwierzęcia. Sąsiedzi ani mieszkańcy nie informowali także dzielnicowego o jakichkolwiek problemach z tym psem. Z ustaleń wynika, że pies był uznawany za łagodnego.

Jednocześnie należy podkreślić, iż kilka miesięcy temu pomiędzy właścicielką psa a 67-latkiem doszło do konfliktu. Psy należące do mężczyzny wbiegły wówczas na jej posesję i zaatakowały amstaffa, który odparł atak. Wtedy mężczyzna miał zagrozić kobiecie, że jeśli podobna sytuacja się powtórzy, zabije jej psa.

Do zdarzenia z 13 września br. doszło w momencie, gdy brama posesji właścicielki amstaffa uległa awarii i nie zamknęła się po wyjeździe samochodu. Pies wybiegł na jezdnię, gdzie znajdowały się psy biegające luzem, należące do 67-latka. Doszło do ataku między zwierzętami. 67-latek nie próbował w żaden sposób odgonić ani rozdzielić psów, nie podjął też żadnej próby zapanowania nad swoimi zwierzętami. Od razu sięgnął po siekierę i kilkukrotnie uderzył amstaffa ostrzem w głowę. Z analizy zebranego materiału dowodowego, w tym zdjęć i nagrań, wynika, że amstaff w żadnym momencie nie próbował zaatakować mężczyzny. Zgromadzone dowody dały podstawy do przedstawienia 67-latkowi zarzutu znęcania się nad zwierzęciem ze szczególnym okrucieństwem. Prokurator zastosował wobec niego środek zapobiegawczy w postaci dozoru Policji.

Jednocześnie, w związku z tym, że pies wydostał się poza teren posesji wskutek niezabezpieczenia bramy, materiały w tym zakresie zostaną wyłączone i prowadzone będzie odrębne postępowanie dotyczące niezachowania należytej ostrożności przez właścicielkę psa."

KO

IGK.6840.1.2025.KT

WYCIĄG Z OGŁOSZENIA O PRZETARGU

Na podst. art. 30 ust. 2 pkt 3 ustawy z dnia 8 marca 1990 r. o samorządzie gminnym (Dz. U. z 2025 r. poz. 1153 ze zm.) oraz art. 38 i 40 ustawy z dnia 21 sierpnia 1997 roku o gospodarce nieruchomościami (Dz. U. z 2024 r. poz. 1145 ze zm.), w związku z §6 ust. 5a Rozporządzenia Rady Ministrów z dnia 14 czerwca 2004 r. w sprawie sposobu i trybu przeprowadzania przetargów oraz rokowań na zbycie nieruchomości (Dz.U. z 2021 r. poz. 2213)

WÓJT GMINY SZYDŁOWO

ogłasza pierwszy przetarg ustny nieograniczony na zbycie nieruchomości stanowiącej własność Gminy Szydłowo

1. **Oznaczenie nieruchomości:** gmina Szydłowo, obręb geodezyjny 0002-Dębsk, numer ewid. działki 265. Numer KW: PL1M/00041524/0.
2. **Powierzchnia nieruchomości:** 0,32 ha.
3. **Opis nieruchomości:** nieruchomość gruntowa zabudowana murowanym budynkiem mieszkalnym w stanie ruiny. Nieruchomość położona przy drodze wewnętrznej, należącej do Gminy Szydłowo. Działka zadrzewiona i zakrzaczona. Budynek parterowy, niepodpiwniczony, wolnostojący, do rozbiórki. Użytki: Br-RV – 0,13 ha, S-RV – 0,18 ha, W-RV – 0,01 ha.
4. **Przeznaczenie nieruchomości w mpzp**: ZN – w części zieleń naturalna, 6RM – w części zabudowa zagrodowa.
5. **Cena wywoławcza: 56.518 zł netto + VAT.**
6. **Termin i miejsce przetargu:** 24 października 2025 r. (piątek), godz. 11:00, Sala Konferencyjna Urzędu Gminy Szydłowo, ul. Mazowiecka 63, 06-516 Szydłowo.
7. **Wysokość wadium: 6952,00 zł płatne do dnia 20 października 2025 r.** Za datę wpłaty uważać się będzie datę wpływu pieniędzy na konto bankowe Zbywającego nr **48 8225 1022 2003 0030 0012 0012**, tytułem „Wadium do przetargu na sprzedaż działki nr 265 w m. Dębsk".
8. **Informacja o miejscu wywieszenia i publikacji ogłoszenia o przetargu:** tablica ogłoszeń w siedzibie Urzędu Gminy Szydłowo, ul. Mazowiecka 61, 06-516 Szydłowo oraz strona internetowa urzędu gminy: https://bip.szydlowo-maz.pl/, dział Gospodarka komunalna, zakładka „Przetargi na sprzedaż nieruchomości stanowiących własność Gminy Szydłowo".
9. **Dane teleadresowe, pod którymi można uzyskać szczegółowe informacje:** Urząd Gminy Szydłowo, Referat Inwestycji i Gospodarki Komunalnej, ul. Mazowiecka 61, 06-516 Szydłowo, tel. 23 655 40 19 wew. 244.

Wójt Gminy Szydłowo /-/ **Jolanta Karpińska**

FOP-219

Festyn kartoflany pod raz szósty

Naruszewską tradycją stał się kartoflany festyn, odbywający się po odpuście parafialnym na cześć patronki parafii w Naruszewie - świętej Tekli. Koła gospodyń wiejskich rywalizowały w konkursie na ziemniaczaną potrawę.

Ostatni odbył się w niedzielę, 21 września, pod hasłem „Na dzień Świętej Tekli ziemniaki będziemy piekli". Głównym punktem świętowania był konkurs na na najlepszą potrawę z ziemniaka.

Organizatorem konkursu było Koło Gospodyń Wiejskich w Naruszewie, które pozyskało na ten cel dofinansowanie z powiatu płońskiego.

W konkursie na potrawę z ziemniaka wzięło udział pięć kół gospodyń wiejskich z: Naruszewa, Nacpolska, Radzymina, Kryska i Radzikowa. Dania oceniało jury w składzie: wicestarosta powiatu płońskiego Jacek Ryziński, ks. Jarosław Kamiński oraz radny powiatu płońskiego Andrzej Różycki, które przyznało pierwszą nagrodę potrawie przygotowanej przez Koło Gospodyń Wiejskich w Naruszewie.

KO

Portfel zniknął z auta

Do zaparkowanego w centrum miasta auta wsiadł mężczyzna. Ukradł portfel z pieniędzmi, dokumentami i kartami płatniczymi. Próbował nimi płacić w różnych miejscach.

Historia wydarzyła się kilka dni temu na placu Adama Mickiewicza w Raciążu.

- Brat właściciela auta zaparkował samochód i nie spodziewał się, że chwilę później, do środka, na tylną kanapę, wsiądzie nieznajomy mężczyzna. Po chwili, gdy wysiadł, brat skontaktował się z 24-latkiem. Wyszło na jaw, że właściciel auta pozostawił w pojeździe portfel z dokumentami i pieniędzmi. Szybka kontrola wnętrza samochodu potwierdziła najgorsze, portfel zniknął – informuje rzeczniczka płońskiej policji, nadkom. Kinga Drężek–Zmysłowska.

Pokrzywdzony natychmiast zastrzegł wszystkie karty płatnicze i powiadomił policję.

Złodziej próbował kilkukrotnie płacić kartami w różnych miejscach, transakcje nie doszły jednak do skutku, gdyż system bankowy zdążył je zablokować.

Płońscy kryminalni ustalili, że za kradzieżą stoi 35-letni mieszkaniec miasta.

- Zatrzymali go na jednej z raciąskich ulic. Mężczyzna był wyraźnie pobudzony i znajdował się pod wpływem alkoholu. Trafił do policyjnego aresztu, a po wytrzeźwieniu usłyszał zarzuty kradzieży portfela wraz z pieniędzmi oraz kradzieży cudzych dokumentów – dodaje nadkom. Kinga Drężek–Zmysłowska.

KO

Jeden z marihuana, drugi z amfetaminą

Policjanci z Płońska i Raciąża w czasie dwóch niezależnych interwencji zatrzymali mężczyzn, przy których znaleźli narkotyki.

We wtorkowe popołudnie (16 września) kryminalni z Płońska, działając na podstawie własnych ustaleń, na ul. Kolejowej w Płońsku zatrzymali do kontroli osobowego opla. 28-letni kierowca z powiatu płońskiego był wyraźnie zdenerwowany.

- Cały czas rozglądał się po pojeździe, jakby coś sprawdzał, czegoś szukał wzrokiem. Podczas przeszukania pojazdu w schowku w bagażniku policjanci znaleźli plastikowy pojemnik z suszem roślinnym – informuje rzeczniczka płońskiej policji, kom. Kinga Drężek – Zmysłowska.

W trakcie dalszych czynności, przeszukując mieszkanie mężczyzny, policjanci znaleźli i zabezpieczyli foliowe zawiniątko z suszem - marihuaną. W sumie funkcjonariusze zabezpieczyli ponad 23 gramy narkotyku. Od 28-latka pobrana została krew do badań, z uwagi na podejrzenie, że mógł prowadzić pod wpływem środków odurzających.

Kilka godzin później, tuż po północy, na ul. Płockiej w Raciążu policjanci zatrzymali do kontroli volkswagena. Za kierownicą siedział 42-letni mieszkaniec powiatu płockiego, a jego nerwowe zachowanie wzbudziło czujność mundurowych. W schowku pod fotelem kierowcy funkcjonariusze znaleźli dwie foliowe torebki z białym proszkiem. Wstępne badania wykazały, że była to amfetamina. Od tego mężczyzny również pobrano krew do analizy.

- Obaj zatrzymani usłyszeli zarzuty posiadania narkotyków. Grozi im do 3 lat pozbawienia wolności. W zależności od wyników badań laboratoryjnych mogą zostać im przedstawione dodatkowe zarzuty związane z prowadzeniem pojazdu pod wpływem środków odurzających – dodaje rzecznik.

KO

MUZEUM SZLACHTY MAZOWIECKIEJ W CIECHANOWIE
www.muzeumciechanow.pl
Mazowsze. serce Polski

BIURO MUZEUM
ul. Warszawska 61 A
06-400 Ciechanów
tel. 23 672 53 46
sekretariat@muzeumciechanow.pl

ZAMEK KSIĄŻĄT MAZOWIECKICH W CIECHANOWIE
Zamkowa 1
06-400 Ciechanów
tel. 23 672 40 64
zamek@muzeumciechanow.pl

ODDZIAŁ - MUZEUM POZYTYWIZMU W GOŁOTCZYŹNIE
Świętochowskiego 16
06-430 Gołotczyzna
tel. 23 671 30 78
golotczyzna@muzeumciechanow.pl

BUDYNEK EKSPOZYCYJNY MUZEUM
Warszawska 61
06-400 Ciechanów
REWALORYZACJA
Nieczynny do końca czerwca 2026 r.

Zapraszamy do zwiedzania od wtorku do niedzieli

eprasa.pl 54002c0e08

Sonda „Tygodnika"

Co zrobię, gdy wybuchnie wojna?

Naruszenie polskiej przestrzeni powietrznej przez rosyjskie drony po raz kolejny przypomniało nam o tym, że zagrożenie konfliktem zbrojnym, bez względu na to, jak oceniamy jego prawdopodobieństwo, należy brać pod uwagę. Przez ostatnie lata zmieniło się wiele – dekadę temu trudno było nam sobie wyobrazić, że w cywilizowanej Europie dojdzie jeszcze do zbrojnej konfrontacji, a dziś nad naszymi głowami latają obce maszyny. Co, jeśli ziści się najgorszy scenariusz? Czy my, zwykli ludzie, jesteśmy przygotowani na taką ewentualność?

Z końcem zeszłego roku weszła w życie ustawa o obronie cywilnej, na mocy której rozpoczęła się inwentaryzacja miejsc, które mogą służyć jako schrony i miejsca ukrycia lub doraźnego schronienia. Tymczasem media alarmują, iż wśród blisko czterech tysięcy dotychczas skontrolowanych miejsc ledwie jedna czwarta „daje szanse bycia uznanymi za schrony", a wszystkich takich funkcji nie spełnia żaden obiekt. Przed władzą zatem, obojętnie w jakim składzie, jeszcze wiele roboty, a nasze bezpieczeństwo zależeć będzie w dużej mierze od nas samych. Rząd opracował w tym celu poradnik bezpieczeństwa, który jest już dostępny w wersji cyfrowej, a w najbliższym czasie trafi w wersji fizycznej do naszych domów. Poradnik zawiera wiele wskazówek, jak się przygotować do sytuacji kryzysowej i jak się podczas jej trwania zachować, aby zwiększyć swoje szanse na przetrwanie. Czy jest to niezbędna dla nas pomoc? Jak wielu z nas sięgnie po broszurę?

Każdy z nas inaczej ocenia zagrożenie. Wielu z pewnością odrzuci ryzyko wybuchu konfliktu, czy to z powodu przekonania o sile Sojuszu Północnoatlantyckiego, czy też braku wiary w złe intencje Rosji. Inni mają już spakowany plecak ewakuacyjny, zapasy i opracowany plan działania, w myśl zasady, że przezorny zawsze ubezpieczony. Jedni kierują swój wzrok w stronę munduru, aby własnymi rękami stawić odpór wrogowi, inni nie widzą potrzeby stawania do walki, jako najwyższe dobro stawiając rodzinę i własne życie. Niektórzy wiedzą doskonale, jak się wtedy zachowają, czy to próbując przetrwać w kraju, czy też udając się jak najdalej od konfliktu, inni zaś nigdy o tym nawet nie myśleli, traktując hipotetyczne zagrożenie jako coś abstrakcyjnego i odległego.

My jednak pytamy: co, jeśli...? (nie mając zamiaru nikogo straszyć i mając nadzieję, że pozostaną to tylko rozważania teoretyczne). Co zrobimy w pierwszej kolejności? Czy w ogóle wiemy, co wtedy robić? Czy znamy zasady pierwszej pomocy, sygnały alarmowe? Czy wiemy, gdzie się ukryć, jak zachować, jak uzyskać pomoc? W jaki sposób – mentalny i materialny - jesteśmy do tego przygotowani?

Każde zagrożenie trzeba poznać, aby móc stawić mu czoło. Co zatem zrobię, gdy wybuchnie wojna?

Krzysztof Bieńkowski, senator, Przasnysz:

FOT. FACEBOOK.COM/SENATOR KRZYSZTOF BIEŃKOWSKI

- Jako senator, ale także jako mąż i ojciec, często zadaję sobie to pytanie. Wierzę, że naszym obowiązkiem jest przede wszystkim zapobieganie wojnie – wzmacnianie armii, budowanie sojuszy, rozwijanie nowoczesnych technologii obronnych i prowadzenie odpowiedzialnej polityki zagranicznej. Ale jednocześnie nie mogę udawać, że zagrożenia nie ma. Historia uczy nas, że Polska zawsze musiała być przygotowana na trudne czasy. Klasyczna wojna z wkroczeniem piechoty i czołgów wydaje mi się dziś mniej prawdopodobna. Realnym zagrożeniem są przede wszystkim ataki z powietrza – rakiety, drony, precyzyjna broń dalekiego zasięgu. Dlatego każdy z nas powinien wiedzieć, gdzie w domu czy w okolicy znajduje się bezpieczne miejsce, w którym można się ukryć w czasie nalotu. Warto o tym rozmawiać z rodziną i sąsiadami, by w sytuacji kryzysowej działać szybko i bez paniki. Na marginesie dodam, że Polska powinna konsekwentnie rozwijać system obrony powietrznej, także z elementami chroniącymi przed atakami dronów, które stają się narzędziem nowoczesnej wojny. Ważnym elementem przygotowań jest także codzienna przezorność. Każda rodzina powinna mieć zapas wody i żywności na kilka dni, radio na baterie lub naładowany powerbank, gotówkę na podstawowe wydatki, a także pełny bak paliwa w samochodzie. Te proste środki pozwolą uniknąć chaosu i paniki w pierwszych dniach ataku. Później, jak pokazuje doświadczenie Ukrainy, życie toczy się dalej mimo działań zbrojnych – dlatego warto być przygotowanym do funkcjonowania w trudnych warunkach. Gdyby wojna stała się faktem, w pierwszej kolejności zająłbym się bezpieczeństwem rodziny i mieszkańców mojego regionu. Wspólnie z samorządami, wojskiem i służbami organizowałbym system pomocy, ewakuacji i ochrony ludności cywilnej. Jestem przekonany, że w sytuacji kryzysowej siła wspólnoty i solidarność między sąsiadami są równie ważne jak nowoczesne uzbrojenie. Jako parlamentarzysta, moim obowiązkiem byłoby także wspieranie państwa w działaniach obronnych, ale i kontrolowanie, aby decyzje władz były skuteczne i sprawiedliwe. Wojna to nie tylko żołnierze na froncie – to także zapewnienie żywności, leków, dostępu do energii i wody. Dlatego kluczowe jest rozwinięcie rezerw strategicznych oraz przygotowanie lokalnych społeczności do działania w warunkach kryzysu. Nie ukrywam, że myślę też o młodym pokoleniu. Chciałbym, aby moi synowie dorastali w pokoju, ale wiem, że muszą być wychowywani w duchu odpowiedzialności i gotowości do obrony Ojczyzny. Jestem przekonany, że Polska nie jest sama. Jesteśmy częścią NATO, współpracujemy z sojusznikami, mamy armię coraz lepiej wyszkoloną i wyposażoną. Póki jest czas należy to wszystko wzmacniać, by do wojny nie doszło. Stąd moje liczne kontakty w sprawach międzynarodowych i zabiegi o wzmocnienie bezpieczeństwa. W razie „W" zrobię wszystko, aby chronić ludzi, budować jedność i dawać przykład odwagi i odpowiedzialności. Bo w obliczu największego zagrożenia nie ma miejsca na strach – jest tylko miejsce na odpowiedzialność i działanie. **RK**

Michał Wiśnicki – zastępca burmistrza Miasta i Gminy w Chorzelach:

- Dla mnie, osoby urodzonej w PRL-u, ale dojrzewającej już w III RP, wojna jest czymś abstrakcyjnym. Mogę pamiętać biedę schyłku okresu demoludów, ale nie słyszałem nigdy huku spadającej bomby. Dlatego trudno mi sobie nawet wyobrazić, jak to jest przeżyć nalot podobny do tych, które dzieją się w sąsiedniej Ukrainie.

Niemniej dopuszczam do siebie myśl, że wojna się zdarzy. Mówi o tym nawet statystyka: w tysiącletniej historii Polski nie było wieku bez zdarzeń wojennych. Obserwuję też, że w samorządach dojrzewa powoli taka myśl, że zarządzanie kryzysowe i obrona cywilna to nie mniej istotne zadania niż budowa dróg czy finansowanie oświaty. Czeka nas jeszcze mnóstwo wysiłku w tej mierze – ale to według mnie jeden ze sposobów, żeby tej wojny uniknąć. Wróg nie zaatakuje społeczeństwa, które jest na to przygotowane. Zgodnie z rzymską maksymą: Si vis pacem – para bellum.- „Jeśli chcesz pokoju, przygotuj się do wojny" – przysłowie łacińskie. Sparafrazowane zdanie z prologu do dzieła „O sztuce wojennej Wegecjusza", historyka rzymskiego z IV w. n.e. Dzisiaj wolę więc zastanawiać się, jak wzmocnić ochronę ludności w mojej gminie, niż debatować nad tym, którymi drogami uciekać na Zachód. **KB**

Agnieszka Dąbrowska, Kroczewo:

- Do niedawna myślałam, że o wojnie będziemy rozmawiać wyłącznie w kontekście historii albo literatury. Dziś, niestety sytuacja się zmieniła. Obawiam się, że wybuch wojny jest scenariuszem bardzo prawdopodobnym. Póki co, czeka nas chyba życie w stanie zagrożenia. Bardzo poważnie do tego podchodzę. Mam przygotowaną w domu torbę z lekarstwami, ubraniami i jedzeniem na wypadek, gdybyśmy z mężem i córką musieli opuścić dom i przeczekać zagrożenie w bezpiecznym miejscu. Kupiłam też radio na baterie i kilka latarek. Na szczęście mieszkamy na wsi, mamy piwnicę. To chyba będzie dla nas najbezpieczniejsze miejsce.

Mam przygotowany plan działania na wypadek wybuchu wojny, nie chcę o tym jednak mówić. W każdym razie strach przed wojną od jakiegoś czasu jest obecny w moim codziennym życiu. **KO**

Dariusz Krawczyk – pracownik Muzeum Szlachty Mazowieckiej w Ciechanowie:

- W dzisiejszej sytuacji geopolitycznej, w jakiej znajduje się Polska, konflikt zbrojny staje się bardzo realny. Na pewno, jako pokolenie, które wojnę zna tylko z filmów i literatury nie dopuszczamy myśli, że wojna nas dotknie i będziemy jej bezpośrednimi uczestnikami. Osobiście dla mnie taka sytuacja jest trudna do wyobrażenia. Na pytanie, co zrobię w wypadku wojny, żeby nie użyć patosu, ale zostałem tak wychowany odpowiem, że wartości patriotyczne są mi bliskie. Jako żołnierz rezerwy także mam swoje zobowiązania wobec kraju, w którym mieszkam. Zapewne, jak wielu moich rodaków, chciałbym zapewnić bezpieczeństwo swojej rodzinie i bliskim. To jest bardzo ważny aspekt, który nie sprowadza się tylko do przygotowania „ewakuacyjnego plecaka". **KB**

Katarzyna Kowalska – polonistka, Ościsłowo:

- Jestem osobą, która nigdy nie uciekała od odpowiedzialności zarówno za swoje czyny, jak i od tzw. odpowiedzialności społecznej. Gdyby wybuchła wojna, w pierwszej kolejności starałabym się zapewnić bezpieczeństwo i ochronę mojej rodzinie, dzieciom. Jeżeli byłaby możliwość, to poszłabym na front. Jak mawiają: daj mi broń, a ja zrobię z niej użytek. Moja wiedza na temat broni nie jest może na poziomie eksperta, ale potrafię strzelać do celu. Znam także podstawowe zasady survivalowe, tak że trudne warunki mi niestraszne.

Wielu ludzi głośno krzyczy podniosłe hasła i wykazuje swą odwagę hejtem w necie. Ciekawi mnie ilu z nich miałoby obywatelską odwagę i poczucie obowiązku wobec ojczyzny w sytuacji wojny. Szkoda, że w Polsce powszechne posiadanie broni jest zabronione prawnie, to nie Ameryka, ani czasy kiedy każdy miał flintę w chacie i mógł bronić najbliższych praktycznie „z marszu". **KB**

Adam Olszewski – były komendant ZHP w Ciechanowie:

- Jestem z pokolenia powojennego, któremu okropności wojny znane są tylko z przekazów rodzinnych, filmów, lektur i lekcji historii. W najśmielszych oczekiwaniach nie sądziłem, że dożyję tak niespokojnych czasów. Wojna za naszą wschodnią granicą zmusza mnie do przewartościowania swoich poprzednich wyobrażeń na ten temat. Pewne przygotowanie, w stopniu „powiedzmy dobrym" zdobyłem jako uczeń liceum w ramach przedmiotu przysposobienia obronnego, którego później przez pewien czas uczyłem. W harcerstwie, gdzie terenoznawstwo, obozownictwo, musztra, zdobywanie stopni i sprawności, gry terenowe, nauczyły mnie odpowiedniego zachowania w nietypowych okolicznościach. Wszystkie zdobyte umiejętności i wiedza z tego zakresu, dają mi poczucie bezpieczeństwa, ale z drugiej strony pragnąłbym ze wszystkich sił ich nie wykorzystywać w tak ekstremalnym czasie jakim jest wojna. **KB**

Piotr Kaniewski, Płońsk:

- Zaklinanie rzeczywistości nie ma sensu. Oczywiście, że nikt normalny wojny nie chce, jednak ludzie inaczej nie potrafią dokonywać przełomów. A taką potrzebę się odczuwa, bo wyczerpują się zasoby pokojowego myślenia o rozwoju i poszukiwaniu nowych wyzwań. Zawsze w czasach końca epok dochodziło do konfliktów, buntów, wojen czy rewolucji.

Przykre, że mimo niekwestionowanego rozwoju cywilizacyjnego rządzą nami atawizmy, fobie, urazy.

Z pewnością w razie wojny zostanę w Polsce. Nie mam nic przeciwko, żeby zwłaszcza dzieci wyjechały przynajmniej poza obszar bezpośrednich zagrożeń. Podobnie niech wyjadą ludzie, którzy nie zniosą, bo z różnych przyczyn nie mogą znieść uciążliwości wojny. Bardziej mogą przydać się na zapleczu.

O ile to w ogóle możliwe, przygotowuję się mentalnie do starcia na różnych polach, zwłaszcza z rosyjską i poradziecką propagandą. Wiem, jak trudno oddzielać ziarna od plew w mediach społecznościowych, bo też oferta propagandowa oparta na psychologii i manipulacji jest bardzo trudna do zidentyfikowania przez osoby do tego nieprzygotowane.

Ubolewam, że dalej jesteśmy zapatrzeni, jak w obraz, w Stany Zjednoczone, których prezydent nie ukrywa swojego przywiązania do pieniędzy, a nie do wartości przez wielkie W.

Sądzę, że to jest właśnie czas, żeby Polska, Unia Europejska przedefiniowały własne założenia polityczne i gospodarcze, aby w ten sposób obudzić społeczeństwa w obliczu końca pewnych idei.

Idzie nowe w rozumieniu i sposobie funkcjonowania świata.

A Rosja? Nigdy nie była nam przyjazna, ani wbrew pozorom nie rozwijała naszej kultury. Co najwyżej narzucała nam swój sposób myślenia, imperialnie niszcząc i negując polski dorobek.

Na razie więc konserw nie zbieram, nie kupuję w panice mąki czy ryżu, choć mam poczucie graniczące z pewnością, że starcie z Rosją pełną fobii, propagandy i przekonania o własnej wyższości jest nieuniknione.

Czekam z niecierpliwością na przewrót w Moskwie lub zgon agenta KGB.

Chociaż wątpię, czy spowoduje to głębszą refleksję w tamtych ludziach, których zabójstwa dziennikarzy i polityków opozycji jakoś specjalnie nie obeszły.

Nie będąc rusofilem, nie jestem jednak rusofobem. Współczuję, że nawet światłe myśli muszą dalej mówić szeptem albo uciekać z rodzinnej ziemi.

Nie bójmy się jednak kolejnego zderzenia z imperializmem. Nauczmy się podobnie traktować Narcyza z Waszyngtonu i wspólnie działać w Europie. **KO**

eprasa.pl 54002c0e08

Wspaniała armia Szymka

Na leczenie Szymka Cieślińskiego z Płońska zebrano 1.348.204,71 zł! Złożyły się na tą kwotę hektolitry lemoniady, setki kilogramów upieczonych ciast, ulepionych pierogów i własnoręcznie wykonanych bransoletek. A dokonały tego setki ludzi, dzięki którym efekt tej trwającej kilka miesięcy zbiórki przeszedł najśmielsze oczekiwania i chłopiec może być teraz leczony w Rzymie.

Milion złotych za życie

Szymon walczy z nowotworem po raz drugi. Po raz pierwszy rodzice usłyszeli tą okrutną diagnozę - ostra białaczka limfoblastyczna, kilka lat temu. Chłopiec pokonał wówczas chorobę, zaczął chodzić do szkoły, jeździł na hulajnodze, grał w piłkę i był pełen energii. Niestety, w czerwcu b.r. okazało się, że choroba się wznowiła i Szymon znów musi toczyć walkę ze śmiertelnym przeciwnikiem.

Lekarze doszli do wniosku, że największą szansą dla Szymonka będzie leczenie w Rzymie, nowoczesną terapią CAR-T. Uznali, że chemioterapia w Polsce mogłaby doprowadzić do silnych skutków ubocznych, bo tak już zdarzyło się wcześniej, że chłopiec otarł się o śmierć.

Rodzice Szymonka ubiegali się o refundację. Jednak Narodowy Fundusz Zdrowia odmówił…

Dającą szanse na wyzdrowienie terapię w Rzymie wyceniono na milion złotych. Nie mówiąc już o kosztach pobytu, przelotu czy badań. Sytuacja wydawała się wówczas beznadziejna. Bo jak, w tak krótkim czasie, uzbierać milion złotych? Gdy wokół trwają inne zbiórki? Szymon nie jest jedynym przypadkiem, kiedy państwo umywa ręce...

Armia Szymonka

Akcja pomocy dla Szymonka pokazała, jak cudowni są ludzie.

W różnych miejscach powiatu płońskiego organizowano charytatywne wydarzenia – kiermasze ciast, pikniki, turnieje. Angażowali się i młodsi, i starsi. Rówieśnicy chorego chłopca sprzedawali lemoniadę i własnoręcznie wykonane bransoletki.

Dla Szymka lepiono setki pierogów, pieczono setki kilogramów ciast, licytowano podarowane na ten cel fanty, tańczono, grano w piłkę. Zbierano pieniądze podczas koncertów i najróżniejszych wydarzeń.

Zbierano w Płońsku, zbierano w Raciążu, Czerwińsku, Baboszewie, Dzierzążni, Naruszewie, Nowym Mieście i Sochocinie…

I tak łącznie na leczenie Szymonka zebrano kwotę 1.348.204.71 zł! Kwota 752.358 zł wpłynęła w zbiórce na siepomaga.pl, a 595.846,71 zł poprzez zbiórkę płońskiego Stowarzyszenia Idziemy na Spacer.

Obserwowanie tej epidemii pomagania było pięknym doświadczeniem. Dowodem, że razem można zmieniać świat na lepsze, odwrócić los. I pomóc dziecku wyzdrowieć.

21 sierpnia chłopiec otrzymał komórki CAR-T

Trwa leczenie Szymka w szpitalu w Rzymie

Szymek w Rzymie

Obecnie chłopiec przebywa w szpitalu w Rzymie. Terapia CAR-T przynosi efekty. Wiadomo już, że będzie konieczny także przeszczep szpiku.

A rodzice chłopca dziękują wszystkim za pomoc:

- Dziękujemy za Wasze piękne i dobre serca, bo to one dały Szymciowi szansę na zdrowie i życie, a w nas obudziły nadzieję, że jeszcze kiedyś będziemy mogli cieszyć się zwykłą codziennością.

Szymek rozpoczął swoją drogę po zdrowie. Jesteśmy na samym początku. Jest nam bardzo trudno, bo tak naprawdę nie jesteśmy w stanie przewidzieć, w jakim kierunku potoczy się leczenie. Teraz kilka tygodni w izolacji, a później przez cztery miesiące kolejne kontrole i regularne badania. Częstotliwość tych badań wymaga, żebyśmy przez ten czas zostali w Rzymie. Następnie czekają nas kontrole w dłuższych odstępach czasu. Otrzymaliśmy informację, że w przypadku naszego dziecka konieczny będzie również przeszczep szpiku. Mimo iż terapia CAR-T przynosi oczekiwany efekt, to w połączeniu z przeszczepem daje największe szanse na to, że choroba już nigdy nie wróci.

Z uwagi na to, że jesteśmy w Rzymie, najlepszą drogą dla Szymka będzie kontynuowanie całej procedury leczenia w Rzymie. Tu, oprócz ogromnego lęku i ryzyka związanego z przeszczepem, pojawiają się kolejne kwestie formalne - czy NFZ sfinansuje przeszczep szpiku, o ile wydłuży się nasz pobyt w Rzymie. Każdego dnia mierzymy się z niepewnością, lecz wszystko, co się już wydarzyło, wzmacnia naszą nadzieję na lepsze jutro i daje wiarę, że nie jesteśmy sami.

Dzięki Wam uzbieraliśmy całą potrzebną kwotę na opłacenie terapii CAR-T, jak również na pokrycie kosztów pobytu, utrzymania, czekającej Szymka rehabilitacji i całego procesu powrotu do zdrowia. Dzięki Wam to wszystko jest możliwe. Ilości wsparcia, które otrzymaliśmy, nie da się zmierzyć i nie ma takich słów, które mogłyby oddać to, co dla nas zrobiliście. Z całego serca wierzymy, że dobro, które nam okazaliście, wróci do Was ze zdwojoną siłą, i że my, po zakończeniu leczenia naszego Szymonka, będziemy mogli przynajmniej w jakimś stopniu odwzajemnić to dobro, którego doświadczyliśmy (…) Dziękujemy, że jesteście.

PS. Zbiórka na terapię CAR-T w Rzymie została zakończona, ale nadal można wspierać Szymka, bo pieniądze na leczenie nadal będą potrzebne. Link poniżej:
https://www.siepomaga.pl/szymon-cieslinski

KO

Ciechanowianie pytają o bezpieczeństwo

Jeszcze kilka lat temu słowo „schron" kojarzyło się raczej z historią II wojny światowej albo zimnowojennymi opowieściami o atomowym zagrożeniu. Dziś – w obliczu wojny w Ukrainie, pytań o bezpieczeństwo energetyczne i militarne – temat wraca także w Ciechanowie. Mieszkańcy zaczynają zastanawiać się, czy miasto ma jakąkolwiek infrastrukturę ochronną, a jeśli tak – czy w ogóle nadaje się ona do użytku.

Ciechanów, podobnie jak większość średnich miast w Polsce, nie dysponuje nowoczesnymi schronami. Zgodnie z obowiązującą definicją, schron to obiekt hermetyczny, wyposażony w system filtrowentylacji i zdolny do dłuższego zapewnienia życia w warunkach odcięcia od świata zewnętrznego. Takich budowli w mieście po prostu nie ma.

Nie oznacza to jednak, że mieszkańcy pozostają całkowicie bez ochrony. W Ciechanowie wskazano kilka budowli ochronnych oraz około 250 miejsc doraźnego schronienia – od piwnic szkół i urzędów po podziemia osiedli mieszkaniowych. W razie alarmu mogą one zostać wykorzystane do czasowego zabezpieczenia ludności.

Władze miasta wymieniają osiem budynków, które mogą pełnić funkcję schronienia. Choć nie są to schrony w pełnym znaczeniu tego słowa, stanowią potencjalne miejsca ochrony w sytuacji kryzysowej.

1. **Szkoła Podstawowa nr 3** – ul. Powstańców Wielkopolskich 1 (ok. 380 miejsc)
2. **Zakład Ubezpieczeń Społecznych** – ul. Rzeczkowska 8 (ok. 150 miejsc)
3. **Spółdzielnia Mieszkaniowa Lokatorsko-Własnościowa „Zamek"** – ul. Warszawska 62 (ok. 100 miejsc)
4. **Dom Pomocy Społecznej „Kombatant"** – ul. Batalionów Chłopskich 17a (ok. 100 miejsc)
5. **Poczta Polska** – ul. Grodzka 1 (ok. 80 miejsc)
6. **SMLW „Zamek"** – ul. Armii Krajowej 16 (ok. 90 miejsc)
7. **Wojewódzki Inspektorat Ochrony Środowiska** – ul. Strażacka 6 (ok. 100 miejsc)
8. **Towarzystwo Budownictwa Społecznego** – ul. Witosa 6 (ok. 50 miejsc)

Łącznie to ponad tysiąc miejsc, choć trzeba uczciwie podkreślić – nie są to pomieszczenia hermetyczne, a ich wykorzystanie zależałoby od skali i rodzaju zagrożenia.

Czy Ciechanów jest gotowy na kryzys? Odpowiedź brzmi: częściowo. Schronów z prawdziwego zdarzenia praktycznie nie ma, a istniejące piwnice i budynki ochronne są tylko półśrodkiem. Pytanie, które powinno paść głośno, brzmi nie tyle: „gdzie się schronimy?", ale raczej: „czy w obliczu niepewnego świata jesteśmy gotowi inwestować w bezpieczeństwo lokalnej społeczności?". Bo schron to nie tylko beton i stal – to również znak, że państwo i samorząd poważnie traktują troskę o obywatela.

żet

Płońsk

Dyplomaci gościli w ratuszu

Ukraińscy konsulowie Wasyl Jordan oraz Andrija Zahorski odwiedzili Urząd Miejski w Płońsku. Celem ich wizyty było przekazanie podziękowań.

- Konsulowie przekazali burmistrzowi miasta Płońska, Andrzejowi Pietrasikowi podziękowania od ambasadora Ukrainy w Rzeczypospolitej Polskiej, Wasyla Bodnara za szczególny wkład w rozwój ukraińsko-polskiego partnerstwa oraz serdeczność, solidarność i wsparcie Ukrainy okazane w obliczu agresji rosyjskiej – informuje płoński ratusz.

Za partnerstwo i wspieranie Ukrainy podziękowania otrzymał również Sławomir Jarosławski - prezes Stowarzyszenia Idziemy Na Spacer.

Wizyta ukraińskich dyplomatów była również okazją do spotkania z dziećmi z Połtawy, przebywającymi w Ośrodku Szkolno-Wychowawczym w Goszczycach Średnich. Finansowany przez Fundację Siepomaga pobyt dla dzieci, które straciły swoich rodziców w czasie wojny w Ukrainie oraz dzieci żołnierzy ukraińskiej Służby Granicznej organizują wspólnie: miasto Płońsk i Stowarzyszenie Idziemy na Spacer.

KO

W płońskim ratuszu gościli ukraińscy dyplomaci. Ich wizyta była okazją do spotkania z dziećmi z Ukrainy, które wypoczywają w ośrodku w Goszczycach Średnich

Nie wierz w takie wiadomości!

Schemat działania jest podobny – ofiara otrzymuje niepokojącą wiadomość o rzekomym logowaniu do bankowości elektronicznej czy próbie zaciągnięcia kredytu. Jeśli uwierzy w taką informację, traci pieniądze, myśląc, że je ratuje...

Tak właśnie było w przypadku 58-letniej mieszkanki powiatu płońskiego. Kobieta otrzymała na swoją skrzynkę mailową wiadomość zatytułowaną: „oficjalne powiadomienie elektroniczne".

- Nadawca informował, że na jej koncie zarejestrowano logowanie z nowego urządzenia oraz złożono wniosek kredytowy. Do wiadomości dołączono numer telefonu, pod który pokrzywdzona zadzwoniła, chcąc wyjaśnić sprawę. Połączenie odebrał mężczyzna, który przekierował ją rzekomo do „pracownicy banku". Rozmówczyni poinformowała 58-latkę, że ktoś próbuje wziąć na jej dane kredyt na 15 tysięcy złotych, a następnie złożył kolejny wniosek na inną kwotę. Aby „zablokować" te operacje, kobieta miała natychmiast wykonać przelew. Oszustka nakazała jej zalogować się do bankowości internetowej i przelać 3000 zł na wskazane konto, cały czas prowadząc rozmowę telefoniczną – informuje rzeczniczka płońskiej policji, kom. Kinga Drężek–Zmysłowska.

Na tym historia się nie zakończyła. Fałszywa pracownica banku dopytywała o inne konta, a gdy usłyszała, że 58-latka posiada również konto oszczędnościowe, poleciła przelać pieniądze na rachunek osobisty i wykonać kolejny przelew, tym razem na 2000 zł. Namówiła ją również do odblokowania zastrzeżonego numeru PESEL oraz złożenia wniosku o limit odnawialny.

Rozmówczyni instruowała kobietę, by nie kontaktowała się ze swoim bankiem ani policją, twierdząc, że sprawę prowadzi specjalny „departament ochrony bezpieczeństwa" i „centralne biuro zwalczania cyberprzestępczości".

- Cała rozmowa trwała około dwóch godzin. Dopiero później 58-latka zorientowała się, że padła ofiarą oszustwa – dodaje rzecznik.

KO

eprasa.pl 54002c0e08

Dni Patrona Pułtuska św. Mateusza

To były piękne dni...

Słowa piosenki Haliny Kunickiej wyjątkowo dobrze oddają atmosferę tegorocznych obchodów XXVIII Dni Patrona Pułtuska świętego Mateusza. Święto miasta i jego mieszkańców, jak co roku organizowane we wrześniu, stało się okazją do wspólnego przeżywania radości, dumy z lokalnej tradycji i do pokazania tego, co w Pułtusku najcenniejsze – ludzi, ich pasji i zaangażowania. Organizatorami Dni Patrona są: Rada Miejska, burmistrz Pułtuska, Akcja Katolicka przy Parafii św. Mateusza oraz Parafia pw. św. Mateusza przy wsparciu wielu instytucji i partnerów.

Inauguracja w artystycznym klimacie

Obchody rozpoczęły się 16 września na pułtuskim zamku pięknym jubileuszem 65-lecia pracy twórczej malarza światowej sławy Ryszarda Gbiorczyka. W 2021 roku został uhonorowany medalem „Za zasługi dla Miasta Pułtuska". Choć urodził się w Wielkopolsce, od wielu lat związany jest z Mazowszem, a Pułtusk umiłował sobie szczególnie. To właśnie temu miastu i jego niezwykłemu krajobrazowi poświęcił wiele swoich prac. Była to piękna inauguracja, bo od razu wprowadziła w artystyczny klimat wydarzeń. Pod znakiem wydarzeń kulturalnych zapisał się również kolejny dzień obchodów. W Czytelni Pułtuskiej Biblioteki Publicznej im. J. Lelewela miłośnicy czytelnictwa zgromadzili się na promocji książki „Heroina", trzeciej części trylogii „Ku przestrodze" autorstwa Andrzeja Kwiatkowskiego, który jest mieszkańcem Pułtuska.

Do grona 59. uhonorowanych w latach poprzednich za zasługi dla Pułtuska, dołączyły kolejne osoby, organizacje i instytucje

Tradycyjnie staromiejskimi ulicami miasta przeszedł barwny korowód

Sportowe emocje i edukacja historyczna

„Wyścig po historię" to już nieodłączna tradycja Dni Patrona a w tym roku była to jego XVIII edycja. Poza wiedzą historyczną o mieście uczestnicy, uczniowie klas IV-VIII, musieli wykazać się kondycją i umiejętnościami sprawnościowymi.

Kolejne dni przyniosły moc sportowych emocji – w czwartek miasto gościło uczestników Międzynarodowych Biegów Ireny Szewińskiej, a po południu odbył się bieg Mateuszowy Open na dystansie 5 kilometrów.

Muzyka, sztuka i spotkania na rynku

Piątek upłynął pod znakiem muzyki i sztuki. W zabytkowej kaplicy św. Marii Magdaleny zainaugurowano wystawę malarstwa Georgija Asłaniana, artysty ormiańskiego pochodzenia, od 37 lat związanego z tym miastem, a w amfiteatrze im. Krzysztofa Klenczona odbyła się już siódma edycja ogólnopolskiego konkursu „W sześciu strunach zaklęta muzyka", poświęconego twórczości polskich artystów lat 60. i 70. Po południu scena należała do pułtuszczan. Seniorzy z Centrum Opiekuńczo-Mieszkalnego, Domu Senior Plus i Miejskiego Ośrodka Pomocy Społecznej pokazali, że pasja i energia nie znają wieku. Po raz pierwszy w ramach obchodów Dni Patrona zorganizowano także „Wieczór Pułtuskich Artystów", który mimo kapryśnej pogody zgromadził fanów lokalnych zespołów: SKN, Piąty Wymiar, Formacja, wokalistek: Amandy Krawczyk i Natalii Łączkowskiej oraz niezawodnego Studia Tańca Swag Olgi Nitkowskiej-Brejnak.

Sobota była dniem szczególnym. Każdy znalazł coś dla siebie: turnieje sportowe, koncerty czy biesiadowanie wśród Food Trucków. Atrakcji nie brakowało. Tego dnia obchody rozpoczęły zawody wędkarskie o Puchar Księdza Proboszcza. Prawdziwym sercem miasta stał się jednak rynek, gdzie swoje osiągnięcia i codzienną działalność prezentowały firmy, instytucje, placówki oświatowe i stowarzyszenia.

Uroczysta sesja Rady Miejska i korowód

Od 2004 roku podczas Dni Patrona Rada Miejska w Pułtusku podczas Uroczystej Sesji nadaje medale za szczególne zaangażowanie w działalność na rzecz rozwoju lokalnej społeczności. Są one przyznawane na mocy uchwały. Do grona 59. uhonorowanych w latach poprzednich, dołączyły kolejne osoby, organizacje i instytucje. Medalem „Za Zasługi dla Miasta Pułtuska" zostali uhonorowani: Zygmunt Dąbrowski, Włodzimierz Gąsiewski, Krzysztof Kamiński, Publiczna Szkoła Podstawowa Nr 3 z Oddziałami Integracyjnymi im. Tadeusza Kościuszki, Pułtuskie Towarzystw Społeczno-Kulturalne oraz Klub Honorowych Dawców Krwi Polskiego Czerwonego Krzyża „Kropla Życia".

Po Uroczystej Sesji Rady Miejskiej w Pułtusku tradycyjnie staromiejskimi ulicami miasta przeszedł barwny korowód, jednocząc lokalną społeczność i podkreślając wspólnotę miasta. W korowodzie wraz z mieszkańcami szli również przedstawiciele władz samorządów powiatowego i gminnego oraz delegacje miast partnerskich, które w tym roku uczestniczyły w obchodach Dni Patrona: Montmorency (Francja), Szerencs (Węgry), New Britain (USA), Senica (Słowacja).

Gdy ze sceny na pułtuskim rynku wybrzmiały słowa burmistrzyni Beaty Jóźwiak: „Dni Patrona Pułtuska św. Mateusza uważam za otwarte", w niebo wystrzeliły kolorowe race w barwach flagi miasta. To był sygnał do radosnego świętowania.

Tego dnia nie zabrakło także refleksji nad znaczeniem wydarzeń sprzed 1000 lat na współczesność. Skłoniła do tego debata „Koronacja 1025 – dziedzictwo władzy.

Wieczór należał do miłośników dobrego brzmienia. Nie mogło zabraknąć Miejskiej Młodzieżowej Orkiestry Dętej OSP w Pułtusku, która od początku Dni Patrona uświetnia swoją muzyką to święto i wszystkie ważniejsze uroczystości w regionie. Wśród licznych koncertów wszyscy jednak wyczekiwali za gwiazdę wieczoru – zespół Dżem. Ten koncert sprawił, że pułtuski rynek wypełnił się fanami zespołu, a sam koncert na długo pozostanie w pamięci uczestników.

Finałowe dni – tradycja, wiara i wspólnota

Niedziela również obfitowała w wydarzenia sportowe i kulturalne. Jednak najważniejsze chwile tego dnia to uroczysta msza św. odpustowa w pułtuskiej bazylice. W samo południe wierni zgromadzili się na wspólnej modlitwie podczas mszy św. pod przewodnictwem JE biskupa Mirosława Milewskiego połączonej z procesją odpustową.

Tego dnia znalazło się też miejsce dla miłośników historii. Spacer w ramach Europejskich Dni Dziedzictwa pozwolił na nowo odkryć uroki miasta. Na zamku odbył się XII Memoriał Szachowy im. Zbigniewa Tyszkiewicza o Puchar Burmistrza Miasta Pułtusk, który pokazał, że królewska gra na stałe wpisała się w obchody Dni Patrona. Memoriał przyciągnął nie tylko pułtuszczan, ale uczestników z Nasielska, Makowa Mazowieckiego i Warszawy. W finałowym dniu święta miasta tradycją jest równie koncert w wykonaniu pedagogów i uczniów Państwowej Szkoły Muzycznej I Stopnia, który dla melomanów jest prawdziwą ucztą.

XXVIII Dni Patrona Pułtuska św. Mateusza zakończył w pułtuskiej Bazylice wieczorny koncert Michała Wojtusika wraz z zespołem w składzie: Mirek Hady, Wojtek Guma Gulis, Michał Jajeśnica i Bartek Prucnal.

Tegoroczne święto Pułtuska było wyjątkowo bogate. Od wydarzeń kulturalnych, przez sportowe, po religijne i integracyjne. Pokazało jedność mieszkańców, siłę lokalnych tradycji i dumę z własnej historii.

Tekst i zdjęcia
BERNADETA HAMOWSKA

Uczestnicy „Wyścigu po historię" musieli wykazać się kondycją i umiejętnościami sprawnościowymi

Uroczyste obchody Dni patrona zakończył koncert Michała Wojtusika wraz z zespołem

Gwiazdą wieczoru był zespół Dżem

Wieczorne koncerty gwiazd ściągnęły wielu mieszkańców miasta

eprasa.pl 54002c0e08

Pułtusk zagra w filmie o słynnej legendzie PRL

Stare pojazdy przyjechały na lawetach

Pułtusk po raz kolejny stał się miejscem pracy filmowców. W poniedziałek, 15 września 2025 roku, rynek i okolice zamieniły się w plan filmowy, na którym realizowane były zdjęcia do filmu fabularnego „Czarna Wołga".

Produkcja osadzona w realiach PRL nawiązuje do jednej z najsłynniejszych miejskich legend tamtych czasów, a twórcy wykorzystali charakterystyczną przestrzeń miasta, by oddać klimat epoki. To nie pierwszy raz, gdy filmowcy dostrzegają potencjał Pułtuska.

Wcześniej ekipa filmowa, zdjęcia kręcono w Kłodzku, teraz przyszła kolej na Pułtusk.

Podczas realizacji zdjęć nie brakowało obserwatorów, a największe zainteresowanie wzbudzały zabytkowe pojazdy z czasów PRL – wśród nich pojawiły się milicyjne radiowozy, autobus Jelcz czyli słynny „ogórek", syrenka czy duży fiat, które przyjechały na plan filmowy do Pułtuska na lawetach, dzięki współpracy z Klubem Miłośników Komunikacji Miejskiej w Warszawie.

Zdjęcia realizowane przez filmowców w centrum zabytkowego rynku były niecodzienną okazją, by zobaczyć z bliska, jak wygląda praca na planie filmowym i podziwiać utrzymane w idealnym stanie pojazdy z czasów PRL.

Film „Czarna Wołga" realizowany jest przez uznanych twórców, a na ekranie ma pojawić się gwiazdorska obsada. Rozpoznaliśmy na pułtuskim rynku ucharakteryzowanego na „retro" Mirosława Bakę. Do udziału w zdjęciach poszukiwano także statystów właśnie z Pułtuska. Dla wielu osób była to szansa na przygodę i dodatkowy zarobek.

Nie jest to pierwszy raz, kiedy Pułtusk przyciąga filmowców. Niedawno w zamku powstawały sceny do filmu „Apolonia" w reżyserii Arkadiusza Gołębiewskiego, a wcześniej miasto wielokrotnie stawało się plenerem dla seriali i filmów. To właśnie tutaj kręcono fragmenty kultowych polskich produkcji telewizyjnych, takich jak „Dom", „Alternatywy 4", „Klan", „M jak Miłość", „39 i pół" czy „Ekipa". W Pułtusku realizowano również ujęcia do głośnych filmów, m.in. „Sztos" czy „Rezerwat".

Urokliwe zakątki miasta doceniają także twórcy reklam, którzy chętnie wykorzystują jego wyjątkową scenerię w swoich kampaniach. Doceniają zakątki miasta również twórcy teledysków. Dla przykładu, teledysk do hitu ostatnich kilkunastu tygodni „Mandacik" gwiazdy disco polo Żenona Martyniuka w duecie z zespołem Łobuzy powstawał m.in. we wnętrzach i na terenie pułtuskiego Zamku.

Obecność ekipy pracującej nad „Czarną Wołgą" to kolejny dowód na to, że Pułtusk jest miejscem atrakcyjnym dla kina i telewizji. Dla mieszkańców to zarazem powód do dumy i możliwość uczestniczenia w wydarzeniu, które już wkrótce zobaczymy na dużym ekranie.

BH

FOT. AUTORKA

Wśród aktorów rozpoznaliśmy Mirosława Bakę

Wystawa o Składzie Solnym z akcentem znad Łydyni

W Muzeum Sztuki Nowoczesnej przy ul. Marszałkowskiej otwarto wystawę „Skład Solny. Ta planeta jest już zasiedlona". Wernisaż odbył się w piątek, 12 września br.

To duży projekt poświęcony fenomenowi krakowskiego Składu Solnego – miejsca tworzonego oddolnie przez artystów, aktywistów i mieszkańców. Skład od lat uchodzi za symbol niezależnej kultury, społecznego zaangażowania i wspólnotowego działania.

Na wystawie znalazł się również ciechanowski akcent. Rzeka Łydynia symbolicznie „wpłynęła" do MSN za sprawą kolektywu Siostry Rzeki, działającego na rzecz ochrony wód w Polsce i za granicą. W grupie tę rzekę reprezentuje Grażyna Gaya Barcikowska z Ciechanowa. W ekspozycji można oglądać artystyczną wersję jej kajaka – obiekt będący zarazem dziełem sztuki i manifestem troski o rzeki.

żet

Premiera w Oranżerii:

Cienie i światła Fryderyka

W sobotę, 27 września br. o godz. 19.00 w Oranżerii Muzeum Romantyzmu w Opinogórze odbędzie się premiera spektaklu „Cienie i światła Fryderyka" – wyjątkowego monodramu poświęconego kobietom obecnym w życiu Fryderyka Chopina.

Na scenie wystąpi **Marta Dąbrowska,** aktorka Teatru Polskiego w Warszawie, znana z ról filmowych, teatralnych i serialowych. Towarzyszyć jej będą: **Paweł Zawada** (fortepian) – pianista, aranżer i kompozytor, specjalizujący się m.in. w tangu argentyńskim, oraz **Joanna Nawrot-Maciejowska** (sopran) – solistka występująca na scenach polskich i zagranicznych.

Autorką koncepcji spektaklu jest Joanna Nawrot-Maciejowska:

– Punktem wyjścia była moja fascynacja postacią Chopina widzianą nie tylko przez pryzmat jego genialnej muzyki, ale również poprzez kobiety, które towarzyszyły mu przez całe życie. Matka, siostra, przyjaciółki, ukochane – wszystkie one pozostawiły ślad w jego wrażliwości i twórczości. Chciałam oddać im głos, przywołać ich emocje i spojrzeć na Chopina z ich perspektywy.

Spektakl łączy narrację, muzykę i obraz. Oprócz gry aktorskiej Marty Dąbrowskiej i muzyki w interpretacji Pawła Zawady, widowisko wzbogacą kostiumy autorstwa Doroty Goldpoint. Całość dopełnią pieśni w wykonaniu Joanny Nawrot-Maciejowskiej, wprowadzając dodatkowy wymiar emocjonalny.

„Cienie i światła Fryderyka" to próba spojrzenia na Chopina oczami kobiet – tych, które były jego inspiracją, wsparciem i powierniczkami.

Bilety dostępne są online: bilety.muzeumromantyzmu.pl **żet**

W Dyskusyjnym Klubie Filmowym kina Łydynia w Ciechanowie

„Żarty i papierosy" – cena śmiechu

Śmiech na scenie, papieros w dłoni, nieco ponura mina – tak wielu Hiszpanów zapamiętało Eugenia, jednego z najoryginalniejszych komików przełomu XX wieku.

Film Davida Trueby „Żarty i papierosy" przypomina tę postać w formie biograficznego portretu. To opowieść nie tylko o fenomenie scenicznym, ale i o człowieku, który płacił wysoką cenę za to, że potrafił rozbawić tłumy.

Trueba wraz ze scenarzystą Albertem Espinosą prowadzi widza przez kolejne etapy życia bohatera – od skromnych początków, przez wielką popularność, po prywatne dramaty. David Verdaguer w roli Eugenia tworzy kreację niezwykle sugestywną: komik na scenie, pełen dystansu i ironii, zderza się z Eugenio prywatnym – mężem, ojcem, człowiekiem niosącym swoje słabości.

Film osadzony jest w realiach Hiszpanii lat osiemdziesiątych i dziewięćdziesiątych. To czas transformacji społecznej i politycznej, który staje się ważnym kontekstem – scena kabaretowa to przecież także lustro zmian zachodzących w społeczeństwie. Twórcy dbają o szczegóły: scenografia, stroje, muzyka, a nawet rytm miasta przywołują atmosferę tamtych lat. Nic dziwnego, że obraz zdobył uznanie w hiszpańskich gremiach filmowych, zdobywając nominacje do nagród Goya, Gaudí czy Feroz.

Jednak „Żarty i papierosy" to więcej niż film o komiku. To opowieść o cienkiej granicy między sceną a życiem prywatnym, między maską, która rozśmiesza, a twarzą, na której rysują się zmęczenie i ból. Eugenio, ikona hiszpańskiego humoru, staje się w tej historii symbolem ceny, jaką płaci artysta, by dawać innym radość. To kino uczciwe, wzruszające i – paradoksalnie – pełne powagi ukrytej za żartem.

Film obejrzymy na seansie Dyskusyjnego Klubu Filmowego we wtorek, 30 września o godz. 18.30.

żet

„Orlątko – syn Napoleona" w Opinogórze

W piątek, 27 września o godz. 18.00, w Muzeum Romantyzmu w Opinogórze zostanie otwarta wystawa pt. „Orlątko – syn Napoleona" ze zbiorów Agnieszki Fulińskiej.

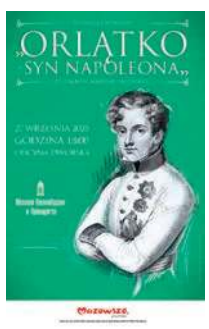

Zaprezentowane zostaną niemal dwa tysiące unikatowych obiektów związanych z postacią Napoleona II – malarstwo, rzeźba, grafika, rzemiosło artystyczne, ceramika i przedmioty codziennego użytku.

Legenda Orlątka, choć sama biografia syna Napoleona była krótka i tragiczna, zajmowała szczególne miejsce w wyobraźni XIX wieku. Wystawa pokazuje, jak powstawały romantyczne mity i jak żywa była legenda napoleońska w kulturze Europy.

Organizatorzy zapraszają na wernisaż wszystkich zainteresowanych historią i sztuką.

żet

Wytańczyli mistrzostwo świata

Mieszkanka Sochocina, Nikola Bilińska i Antek Pacan wytańczyli mistrzostwo świata w tańcach latynoamerykańskich.

14 września w Tomaszowie Mazowieckim odbył się prestiżowy turniej organizowany przez World Dance Organization (WDO), w którym rywalizowali najlepsi tancerze z całego świata.

W Mistrzostwach Świata w tańcach latynoamerykańskich do lat 19. wzięła udział również pochodząca z Sochocina Nikola Bilińska i Antek Pacan, reprezentujący warszawską szkołę tańca Polish Club - pod okiem Kamili i Andreja Mosejczuków.

- Stanęli na wysokości zadania i od samego początku rywalizacji, rozpoczynając od 1/8 finału, pokazali niezwykły kunszt i zaangażowanie – przekazuje nam mama Nikoli. - Nikola i Antek przetańczyli cztery rundy, w każdej z nich wykonując po pięć tańców latynoamerykańskich: czaczę, sambę, rumbę, pasodoble i jive. Po niezwykle emocjonujących starciach z najlepszymi parami tanecznymi na świecie, para zakończyła turniej na najwyższym podium, zdobywając tytuł Mistrzów Świata w tańcach latynoamerykańskich do lat 19.

Nikola i Antek zajęli pierwsze miejsce w niemal wszystkich tańcach, zajmując drugie miejsce w pasodoble.

- Ten sukces jest efektem ciężkiej pracy, jaką Nikola i Antek wkładają w swoją pasję od najmłodszych lat. Zwycięstwo na tak prestiżowym turnieju otwiera przed nimi nowe możliwości i zapowiada wspaniały sezon taneczny. Tancerze są bardzo wdzięczni wszystkim, którzy ich wspierają na tej drodze, w szczególności swojemu trenerowi, Kamili Mosejczuk oraz Andrei Mosejczukowi – podkreśla mama utalentowanej tancerki, dodając, że - Nikola chciałaby również złożyć serdeczne podziękowania wszystkim sponsorom i Bankowi Spółdzielczemu w Płońsku oraz panu prezesowi Dariuszowi Konofalskiemu za ogromną pomoc i wsparcie, które pozwalają jej kontynuować rozwój w tańcu towarzyskim. Dzięki tej pomocy, Nikola może realizować swoje taneczne marzenia i osiągać kolejne sukcesy na międzynarodowej scenie.

KO

FOT. TOMASZ REINDL PHOTOGRAPHY

Nikola Bilińska i Antek Pacan

eprasa.pl 54002c0e08

Pieniądze z KPO na modernizację ponad 300 szkół i przedszkoli

Dzięki środkom z Krajowego Planu Odbudowy (KPO) ponad 1,21 mld złotych trafiło już do polskich szkół i przedszkoli na ich modernizację. To pieniądze, które bezpośrednio przełożą się na komfort dzieci i pracowników placówek. Program „Wymiana źródeł ciepła i poprawa efektywności energetycznej szkół" jest realizowany przez Narodowy Fundusz Ochrony Środowiska i Gospodarki Wodnej. Dzięki niemu w ponad 330 szkołach i przedszkolach w Polsce zostanie przeprowadzona kompleksowa termomodernizacja budynków.

Zespół Szkół Ogólnokształcących nr 3 w Olsztynie, fot. NFOŚiGW

Dotacje na termomodernizację szkół pokrywają do 100 procent kosztów inwestycji. To realna pomoc dla polskich samorządów w unowocześnieniu placówek i podniesieniu ich standardu energetycznego. Z dofinansowania korzystają zarówno pojedyncze placówki, jaki i całe ich zespoły – szkoły i przedszkola. Każda dotacja wynosi od kilku do nawet kilkudziesięciu milionów złotych.

SZKOŁY I PRZEDSZKOLA PRZEJDĄ GRUNTOWNE MODERNIZACJE

W ramach programu w szkołach i przedszkolach zostaną wymienione stare piece, zamontowana instalacja fotowoltaiczna i przeprowadzona termomodernizacja budynków.

Co to oznacza w praktyce dla dzieci? Dzięki temu dzieci będą uczyć się w klasach, w których zimą nie będzie zimno, a latem nie jest duszno. Zyskają lepsze powietrze, odpowiednie oświetlenie i stabilną temperaturę. To wszystko sprzyja zdrowiu i koncentracji.

– *To w szkole czy przedszkolu dzieci spędzają większą część dnia, dlatego ważne jest, aby była to przestrzeń zdrowa, bezpieczna, komfortowa i nowoczesna. W ramach środków z KPO wspieramy samorządy w modernizacji budynków szkolnych, wymianie starych systemów grzewczych czy montażu instalacji odnawialnych źródeł energii. Wszystko to sprawia, że szkoły stają się bardziej przyjazne dla zdrowia i lepsze dla środowiska. Naszym celem jest, aby każda szkoła była bezpieczna, zdrowa i ekologiczna. To nie jest luksus, to standard, który chcemy zapewnić dzieciom* – powiedział Józef Matysiak, zastępca prezesa Narodowego Funduszu Ochrony Środowiska i Gospodarki Wodnej.

W ramach podpisanych umów samorządy otrzymają dotacje na kompleksową termomodernizację szkół oraz przedszkoli z zastosowaniem odnawialnych źródeł i magazynów energii. Dzięki modernizacji energetycznej budynki zyskają nowe okna, drzwi i dachy, a ściany zostaną ocieplone. Pieniądze samorządy przeznaczą również wymianę źródeł ciepła na bardziej ekologiczne, montaż instalacji fotowoltaicznych, czy też na modernizację instalacji systemów grzewczych, wentylacyjnych, oświetleniowych. Placówki będą w pełni dostosowane do potrzeb osób z niepełnosprawnościami. Dzięki termomodernizacji szkoły i przedszkola oszczędzą pieniądze, które będą mogły przeznaczyć na inne ważne działania.

— *Dzięki dofinansowaniu z Krajowego Planu Odbudowy oraz wsparciu NFOŚiGW nasza szkoła przechodzi kompleksową termomodernizację. Wymieniamy stolarkę okienną i drzwiową, izolujemy stropy, ściany oraz dach, a cały budynek zostanie dostosowany do aktualnych norm przeciwpożarowych. To nie tylko poprawa warunków bytowych dla uczniów i nauczycieli, ale także realne oszczędności w kosztach ogrzewania. NFOŚiGW wraz z KPO wspiera polskie szkoły w drodze do nowoczesności – dzięki programowi termomodernizacji placówki oświatowe stają się bardziej ekologiczne, oszczędne i komfortowe* — mgr Izabela Milan, dyrektor Zespołu Szkół Ogólnokształcących nr 3 w Olsztynie.

Szkoła Podstawowa nr 4 w Ciechanowie , fot. NFOŚiGW

Zespół Szkół nr 1 w Kozienicach, fot. arch. Starostwo Powiatowe w Kozienicach

DZIAŁANIA EDUKACYJNE PROMUJĄCE OCHRONĘ ŚRODOWISKA

Istotną kwestią w ramach programu jest przeprowadzenie działań edukacyjnych i prozdrowotnych, które podniosą świadomość dzieci i nauczycieli w zakresie poprawy jakości powietrza, przeciwdziałania trendom zmian klimatycznych i wykorzystania OZE. W szkołach prowadzone będą również inicjatywy promujące aktywność fizyczną na świeżym powietrzu. Jest to dodatkowe wsparcie, które pozwala nauczycielom rozwijać u uczniów świadomość klimatyczną i ekologiczną. W efekcie nauczyciele zyskują lepsze warunki pracy, a szkoły stają się miejscem, w którym edukacja idzie w parze z troską o zdrowie, bezpieczeństwo i przyszłość młodego pokolenia. Już 330 placówek ze 141 miejscowości skorzysta z bezzwrotnych dotacji. W programie zawarto umowy na łączną kwotę 1 miliarda 221 milionów złotych.

Program „*Wymiana źródeł ciepła i poprawa efektywności energetycznej szkół*" nastawiony jest na wysoką efektywność, bo plany inwestycyjne samorządów muszą wynikać z audytów energetycznych, a zapotrzebowanie na energię pierwotną budynku powinno spaść, co najmniej o 30%. Działania podlegające finansowaniu muszą być zgodne z zasadą „niewyrządzania znaczącej szkody środowisku" (DNSH – „do no significant harm").

Program priorytetowy powstał w ramach Komponentu B KPO „Zielona energia i zmniejszenie energochłonności" i jest częścią reformy „Czyste powietrze i efektywność energetyczna". W praktyce oznacza to jedno: szkoły i przedszkola stają się nowoczesne, zdrowsze i tańsze w utrzymaniu, a cała społeczność lokalna zyskuje lepsze warunki do życia i nauki.

MATERIAŁ INFORMACYJNY NFOŚiGW

KRAJOWY PLAN ODBUDOWY
Rzeczpospolita Polska
Sfinansowane przez Unię Europejską NextGenerationEU
NARODOWY FUNDUSZ OCHRONY ŚRODOWISKA i GOSPODARKI WODNEJ

eprasa.pl 54002c0e08

Wójtem jest się 24 godziny na dobę...

Rozmowa z Tomaszem Sobierajem, wójtem gminy Gzy

*** Proszę o przybliżenie czytelnikom osoby wójta gminy Gzy, nowej twarzy na samorządowej mapie...**

- Urodziłem się w 1985 r. w Ciechanowie, szkołę podstawową ukończyłem w Skaszewie Włościańskim, kolejnym etapem edukacji była nauka w Zespole Szkół CKR im. A. Świętochowskiego w Gołotczyźnie - Liceum Agrobiznesu. Studiowałem na Wydziale Nauk Ekonomicznych Uniwersytetu Warmińsko – Mazurskiego w Olsztynie. Ukończyłem również liczne kursy z obszaru: zarządzania zasobami ludzkimi, kierowania projektami oraz administracji publicznej. Pracę zawodową rozpocząłem w placówce oświatowej prowadzonej przez MRiRW – w Zespole Szkół CKR w Gołotczyźnie.

*** A kim jest Tomasz Sobieraj prywatnie?**

- Mąż i tata. Żona Kasia, synowie Antoś i Kazio. No i do tego jeszcze rolnik. Razem z żoną prowadzimy również rodzinne gospodarstwo rolne w miejscowości Szyszki.

Bardzo doceniam pomoc i poświęcenie w pewnym sensie mojej żony oraz synów. Czasami plany rodzinne są weryfikowane przez spotkania, czy wyjazdy urzędowe. No i jeszcze telefon… służbowy, jeszcze nie nauczyłem się nie odbierać, ale może kiedyś przynajmniej będę próbował. Nie mniej jednak staram się jakoś zachować trochę czasu dla rodziny.

*** Dlaczego chciał pan zostać wójtem?**

- W poprzednich kadencjach miałem możliwość działać na rzecz samorządu gminy Gzy, jako radny gminy Gzy oraz przewodniczący Komisji Rolnictwa i Budżetu. Dzięki tej działalności miałem okazję zgłębienia wiedzy na temat planowania oraz realizowania budżetu samorządu gminnego. Od tego czasu poznawałem potrzeby mieszkańców gminy i widziałem konieczność zmiany. Myślę, że do decyzji o kandydowaniu trzeba dojrzewać przez pewien czas. To jest po części decyzja o tym, jak będzie wyglądało codzienne życie nie tylko zawodowe, ale i te prywatne przez najbliższe 5 lat. Wójtem jest się 24 godziny przez 7 dni.

*** A jak określiłby pan swoje miejsce na politycznej scenie. Jak wygląda pańska współpraca z powiatem?**

- Myślę, że scena polityczna to zbyt szerokie określenie w stosunku do wójta. Startowałem z własnego komitetu wyborczego, wplatanie polityki nie zawsze idzie w parze z efektywnością. Oczywiście mam swoje poglądy na gospodarkę, na sytuację w kraju, procesy społeczne, ale tutaj na samym dole nie staram się mieszać poglądów politycznych z potrzebami wszystkich mieszkańców. Współpraca z powiatem pułtuskim układa się bardzo dobrze. Władze powiatu są otwarte na rozmowy i ścisłą współpracę z gminą Gzy.

*** Czego najbardziej potrzebuje gmina Gzy?**

- Budżety większości gmin w Polsce przynajmniej w połowie opierają się na dotacjach i subwencjach, w skrajnych przypadkach dochody własne to jedynie 15 proc. wpływów do gminnej kasy. Tak więc na pewno potrzebujemy, zresztą jak wszyscy zwiększonych subwencji i różnego typu dotacji celowych. Szczególnie strategiczne i ważne dla nas są inwestycje infrastrukturalne, drogowe. Posiadamy jeszcze sporo dróg żwirowych, które wymagają utwardzenia asfaltowego.

Poza tym - potrzeba jest nam poprawa sytuacji demograficznej na terenie naszego samorządu. Mówiąc wprost, musimy mieć więcej urodzeń bądź mieszkańców napływowych i to będzie naprawdę dużym impulsem do ciągłego rozwoju.

FOT. FACEBOOK.COM/TOMASZ SOBIERAJ

*** Jak wygląda tegoroczny budżet? Jakie inwestycje wykonano lub są w trakcie?**

- Z inwestycji na przełomie tego roku udało nam się zakończyć budowę kilku odcinków dróg gminnych, przeprowadzić rozbudowę sieci wodociągowej w kilku miejscowościach, zakończyliśmy i oddaliśmy do użytku inwestycję kompleksowego zagospodarowania terenu szkoły w Przewodowie wraz budową boiska wielofunkcyjnego, realizujemy program „Mazowsze dla Zwierzat", otrzymaliśmy wsparcie w ramach projekt „Mazowsze dla straży pożarnych" na zakup środków ochrony indywidualnej, sprzętu specjalistycznego, umundurowania wyjściowego, dotację na remont strażnicy OSP Pękowo. Przeprowadziliśmy również ze środków WFOŚiGW modernizację oświetlenia gminnej hali sportowej w Gzach na energooszczędne. Realizujemy przebudowę gminnej drogi na odcinku Gotardy – Kościesze. Trwa bardzo duża inwestycja za blisko 1,5 mln zł - poprawa efektywności energetycznej i budowa OZE w budynkach Urzędu Gminy, świetlicy wiejskiej w Gzach oraz Szkoły Podstawowej w Skaszewie Włościańskim. Ponadto realizujemy przy wparciu WFOŚiGW zadania z zakresu usuwania i unieszkodliwiania wyrobów azbestowych oraz zbierania, transportu i unieszkodliwiania tych wyrobów. Zrealizowaliśmy szereg przedsięwzięć społecznych i kulturalnych dla dzieci oraz dla seniorów. Nie sposób wszystkiego wymienić.

*** Najbliższe więc plany inwestycje to...**

- Mamy już kilka gotowych projektów drogowych, jesteśmy w trakcie opracowywania kolejnych. Poza tym chciałbym w miarę możliwości podnosić standard systemu oświaty gminnej, zarówno w zakresie technicznym jak i jakościowym. Przewidziane są remonty i modernizacje budynków szkolnych i obiektów sportowych. W planie mam również przebudowę i rozbudowę Punktu Selektywnej Zbiórki Odpadów Komunalnych na terenie gminy. Mamy kilka budynków świetlic wiejskich, które wymagają remontów i modernizacji. Ważne są również wszelkie inicjatywy skierowane do seniorów oraz różne wydarzenia społeczno-kulturalne

*** Gorącym tematem jest ostatnio kwestia dwukadencyjności w samorządach. Jest pan za, czy przeciw?**

- Choć jestem jeszcze na początku tej drogi, to myślę, że obywatele powinni mieć nieograniczoną swobodę wybierania swoich przedstawicieli, a każdy kandydat – prawo ubiegania się o urząd bez czasowych barier. Doświadczony wójt, cieszący się zaufaniem mieszkańców, może być cennym liderem i inicjatorem długofalowych projektów. Oczywiście można by wymieniać najpoważniejsze ryzyka wiążące się z długotrwałym sprawowaniem władzy, np.: powstawanie sieci powiązań, nepotyzm itd. Ale przecież ostatecznie to i tak zadecydują mieszkańcy.

RADOSŁAW KOWALSKI

DANIEL KORTLAN

IMPRESJE PRZEKORNE

Pochwała naiwności

Świat zmienia się szybko i to ludzi przeraża. To dotyczy nie tylko polityki ale wszelkich dziedzin: prawa, kultury, technologii. Nie znamy tekstów nowych piosenek, trudno zanucić choćby refren. Mylą nam się nazwiska aktorów i nowych artystów, pisarzy, malarzy, poetów, których jest legion, albo dwa. Sztuczna inteligencja napawa nas trwogą, bo może nam zabrać miejsca pracy. No i boimy się wojny. Po długich latach względnej stabilności, a przede wszystkim bezwojnia, weszliśmy wartko w fazę zadeklarowanego przedwojnia. Wojnę mamy za miedzą. A teraz jakieś drony wdzierają się na nasze terytorium i armia jest ciągle w pogotowiu. Jest niebezpiecznie. Jak się więc zachować? Gdzie schować się w razie czego? Gdzie jest najbliższy schron? Czy już uciekać z kraju...?

Takie są często „nocne rodaków rozmowy" i takie niepokoje nie są bezzasadne. Są tacy, co uprawiają ciężkie czarnowidztwo. W Polsce zawsze więcej było takich co uderzali w kasandryczne tony. A zatem będzie wojna, to oczywiste. „Putin nam nie przepuści, bo ma uraz do Polski. Nie darmo spowodował katastrofę pod Smoleńskiem. A Ukraińcy chcą nas wciągnąć do wojny. To nie nasza wojna. A zresztą, w razie czego sojusznicy nie będą przecież za nas umierać. Wspólne ćwiczenia tak, ale nic więcej". To już są jeremiady graniczące z histerią.

Traf chciał, że spotkałem w Warszawie znajomego Afgańczyka. W jego ojczyźnie wojna trwała kilka dekad. Teraz rządzą talibowie, on sam uciekł szczęśliwie przed nimi właśnie do Polski, razem z żoną i dziećmi. Teraz talibowie jeszcze bardziej przykręcają śrubę. Wyrzucili kobiety z większości zawodów, usunęli też z uczelni wszystkie książki napisane przez kobiety. Także przez Irańczyków. Rozniecają znów plemienne spory. Zapytałem go czy się martwi obrotem spraw w swoim kraju. Tak, martwi się, przyznał, ale jednocześnie jest dobrej myśli, że sytuacja się poprawi. Gospodarczo jest źle i rząd będzie musiał pójść na ustępstwa wobec narodu. Liczy, że będzie opór społeczny, nastąpi odwilż obyczajowa i polityczna, wtedy będzie mógł do ojczyzny wrócić.

Pomyślałem, że mój Afgańczyk jest bardzo naiwny, bo tam zawsze były wojny plemienne i talibowie łatwo władzy nie oddadzą. Historia tego kraju, tak nękanego przez najeźdźców nie nastraja do optymizmu. Ale potem przyszła druga refleksja. On jest jeszcze młody, inteligentny, dobrze wykształcony, ma szansę doczekać lepszych czasów. Organizacje emigracyjne mają pewną możliwość wpływania na kraj. Podobnie było z „Kulturą" paryską Jerzego Giedroycia. Wpłynęła pozytywnie na kilka pokoleń polskiej inteligencji. I udało się pokonać komunizm.

Teraz wiele zależy od tego jak potoczą się sprawy w Ameryce. Rządy Donalda Trumpa dla demokratów stają się piekłem. Szczególnie po zamachu na Charliego Kirka. Radykalna prawica wykreowała jego image jako męczennika i nowego świętego. Każdy kto go krytykuje lub kiedykolwiek krytykował jest pod osobistym ostrzałem samego Trumpa. Na jego polecenie zalęknione redakcje telewizyjne zwalniają najbardziej popularnych prezenterów i satyryków. Kilka dni temu telewizja ABC zwolniła takie gwiazdy jak Stephen Colbert czy Jimmy Kimmel. Obaj wskazywali na wykorzystywanie sytuacji z Kirkiem do masowych „polowań na czarownice". Trump wprowadził faktyczną cenzurę. Stwierdził publicznie, że większość stacji telewizyjnych krytycznie odnosi się do jego rządów (podobnie jak większość społeczeństwa) i on tego nie będzie tolerował. Będzie odbierał im licencje. Oczywiście, nie osobiście, tylko rękoma ustawionych przez siebie marionetek. Na przykład wydawcy popularnej od dekad audycji „60 minutes" zostali oskarżeni, że w czasie kampanii wyborczej zbyt pozytywnie przedstawili Kamalę Harris, a dziennik „New York Times" został pozwany za podobne „zbrodnie" o 15 miliardów odszkodowania. Trump ignoruje Pierwszą Poprawkę do amerykańskiej konstytucji która zapewnia „free speech"(swobodę wypowiedzi) dla wszystkich, w tym także swobodę krytykowania polityków, nawet prezydenta. On najwyraźniej zamierza wprowadzić system podobny do tego jaki istnieje w Rosji i właśnie dlatego, pomimo częstego odgrażania się, Trump jest wyjątkowo życzliwy dla Putina. Podobnie prezentował sprawy Charlie Kirk. Mówił, że Rosja to jedyny w Europie „zdrowy kraj", problemem jest Ukraina. Rozsyłał „czarne listy" intelektualistów i dziennikarzy, których należałoby zwolnić za poglądy. Często otrzymywali oni w związku z tym pogróżki, dotyczące ich zdrowia i życia. A biorąc pod uwagę łatwość dostępu do broni w Ameryce oraz liczbę zamachów z bronią, takie pogróżki z pewnością budziły nerwowość. Tym bardziej, że na fali tych radykalnie prawicowych emocji powstała już organizacja wzywająca do publicznego linczowania przeciwników. Mieliśmy z tym do czynienia w niedawnej historii, gdy obowiązywała prawnie (sprawa z SN: Plessie versus Ferguson z 1896 r.), doktryna segregacji. Została zniesiona dopiero w 1954 roku, ale faktycznie segregacja w Stanach trwała jeszcze przez kilka dekad.

Czy jednak w związku z tym Amerykanie powinni wpaść w depresję? Czy można naiwnie nadal wierzyć w postęp i demokrację? Można. Amerykanie w ciągu ostatnich dekad wprowadzili wiele postępowych reform w każdej dziedzinie życia. Władza Trumpa też nie jest jeszcze nieograniczona. Przegrywa sprawy w sądach, choćby ten pozew przeciwko gazecie „New York Times", jakkolwiek wysmażony na 84 stronach, został przez sędziego odrzucony. Sondaże pokazują, że większość Amerykanów sprzeciwia się polityce Trumpa w każdym obszarze , bez wyjątku. A tak szeroko znani za Atlantykiem politycy jak Gavin Newsom, Bernie Sanders czy Robert Reich nie boją się głośno dezawuować polityki Trumpa i wskazywać na sposoby jej przeciwdziałania. Wreszcie, to jest przecież ostatnia już kadencja Trumpa, w następnych wyborach będzie szansa na nowe otwarcie. A już w przyszłym roku, w tak zwanych wyborach połówkowych, Demokraci mają realną szansę przejąć przynajmniej jedną izbę Kongresu i stać się bardziej realną siłą.

A wtedy nasze relacje z Ameryką będą może bardziej partnerskie. Trump potrzebuje wasali (żeby nie powiedzieć lokajów), zarówno wewnątrz Ameryki, jak i na zewnątrz. Nie cierpi niezależnych dziennikarzy, naukowców, intelektualistów, toczy wojnę z mediami i z uczelniami, tak będzie zapamiętany przez historię. To pewne. Prędzej czy później rozumne wartości zwyciężą. Chociaż to teraz brzmi niezwykle naiwnie. W Polsce też przecież mamy do czynienia od dekad z osobowością autorytarną, dzielącą naród na lepszych i gorszych, nienawidzącą społeczeństwa obywatelskiego, niezależnej twórczości, niezależnych sądów i instytucji. A jednak nie wszyscy się poddali. Wielu walczy o demokratyczny kształt państwa, zgodny z obowiązującą konstytucją. Chociaż czasami wygląda to na utopijną walkę nie tyle z wiatrakami ile o wiatraki….

W życiu, jak mówili nasi przodkowie, jest się czasem na wozie, czasem pod wozem. Czasem się wygrywa, czasem przegrywa. Na przykład w Warszawie rozsądne grupy społeczne walczyły o nocną prohibicję, o zakaz sprzedaży alkoholu w godzinach nocnych. Nie do końca to się im udało, będzie (być może) zakaz tylko w dwóch dzielnicach. W związku z tym wiceprezydent Warszawy, Jacek Wiśnicki, podał się do dymisji, bo projekt który popierał nie przeszedł. I tak napisał na platformie X: "Wszedłem do polityki, bo wierzyłem, że można w niej działać na innych zasadach, w wierności dla własnych poglądów. Zostaję z tą naiwnością".

Popieram taką naiwność. Myślę jednak, że da się ją pogodzić z rozsądkiem i ostrożnością. Bo przecież nie tylko wojna grozi nam w życiu. Różne inne wypadki i przypadki na co dzień są groźniejsze. I choć dzisiejsze piosenki zbyt mądre nie są i trudne do zapamiętania, przypomnijmy sobie śliczny utwór z Monty Pythona „Always look on the bright side of life" (zawsze patrz na jasną stronę życia").Bo jest jasna strona życia. I to jest prawda, nie naiwność.

eprasa.pl 54002c0e08

POWIAT CIECHANOWSKI

Batalion Łączności ma nową kwaterę

Na terenie jednostki wojskowej przy ul. Wojska Polskiego w Ciechanowie odbyło się uroczyste otwarcie tymczasowego obiektu koszarowego dla żołnierzy 1. Batalionu Łączności. Nowa infrastruktura zapewni warunki zakwaterowania dla ponad 300 żołnierzy i pracowników cywilnych wojska.

Podczas uroczystości Prezes Agencji Mienia Wojskowego, Marcin Horyń, odczytał list Ministra Obrony Narodowej skierowany do żołnierzy. Następnie dowódca 1. Dywizji Piechoty Legionów im. Marszałka Józefa Piłsudskiego, gen. dyw. dr Norbert Iwanowski wręczył listy gratulacyjne osobom szczególnie zaangażowanym w tworzenie nowej infrastruktury.

W wydarzeniu, które odbyło się poniedziałek 15 września uczestniczyli zaproszeni goście, dowódcy jednostek wojskowych oraz żołnierze 1. Dywizji Piechoty Legionów. Obecny był również prezydent Ciechanowa, Krzysztof Kosiński.

Agencja Mienia Wojskowego prowadzi obecnie na terenie ciechanowskich koszar szeroki program inwestycyjny. Obejmuje on zarówno modernizację i odnowę zabytkowych budynków, jak i budowę nowych, docelowych obiektów dla 1. Batalionu Łączności.

erem

Radny po alkoholu spowodował kolizję drogową

Radny powiatowy Koalicji Obywatelskiej, z 2,5 promilami alkoholu we krwi, uderzył swoim autem w zaparkowany samochód. Pijanego mężczyznę zatrzymał świadek, zawiadamiając policję. Samorządowiec spędził noc w policyjnym areszcie. Grozi mu kara do 3 lat więzienia. Czy zrzeknie się mandatu radnego?

Do zdarzenia doszło w niedzielę 14 września około godz. 19.40 na ulicy Sikorskiego w Ciechanowie, ale policja o tym fakcie poinformowała dopiero w środę.

- 2,5 promila alkoholu miał w organizmie 55-letni kierowca dacii, który na ul. Sikorskiego w Ciechanowie uderzył w zaparkowany pojazd bmw. Mężczyzna został ujęty przez świadka, który zabrał mu kluczyki i uniemożliwił dalszą jazdę. 55-latek stracił prawo jazdy. Auto zostało zabezpieczone na parkingu strzeżonym na poczet przyszłej kary, a decyzję o ewentualnym przepadku mienia podejmie teraz sąd - poinformowała asp. Magda Sakowska z KPP w Ciechanowie.

55-latek usłyszał już zarzut kierowania pojazdem w stanie nietrzeźwości. Za popełnione przestępstwo grozi mu kara do 3 lat więzienia, zakaz prowadzenia pojazdów oraz wysoka kara grzywny.

W ostatnich wyborach samorządowych radny uzyskał mandat radnego powiatowego. Uzyskał 754 głosy. Jeśli w najbliższym czasie radny zrzeknie się mandatu, wówczas jego miejsce w radzie powiatu zajmie Barbara Kamińska, będąca kolejną na liście KO z najwyższą liczbą głosów.

Zgodnie z kodeksem wyborczym nie ma prawa zasiąść w radzie gminy, powiatu czy województwa osoba skazana prawomocnym wyrokiem na karę pozbawienia wolności za przestępstwo umyślne ścigane z oskarżenia publicznego lub umyślne przestępstwo skarbowe oraz taka, wobec której wydano prawomocne orzeczenie sądu stwierdzające utratę prawa wybieralności. **erem**

FOT. RM

Radny miał w organizmie 2,5 promila alkoholu

Uczczono Światowy Dzień Sybiraka

W środę, 17 września – w rocznicę sowieckiej agresji na Polskę – na cmentarzu komunalnym w Ciechanowie odbyły się uroczyste obchody Światowego Dnia Sybiraka.

Przy Pomniku Ofiar Terroru oddano hołd Polakom zesłanym na Syberię. Kwiaty i znicze złożyły delegacje samorządowców, przedstawicieli środowisk kombatanckich, nauczycieli oraz służb mundurowych. Wartę honorową pełnili kadeci z I LO PUL im. 11 Pułku Ułanów Legionowych w Ciechanowie.

Uczestnicy uroczystości odmówili modlitwę w intencji ofiar, a następnie w kościele pw. św. Piotra została odprawiona msza święta za poległych i pomordowanych na Wschodzie. **erem**

FOT. RM

Uroczystości na cmentarzu komunalnym w Ciechanowie

Radzili seniorom

18 września br. seniorzy z Ciechanowa i regionu wraz z opiekunami mieli okazję spędzić wyjątkowy dzień w „Miasteczku Zdrowia", które zostało zorganizowane na parkingu przed głównym wejściem do Specjalistycznego Szpitala Wojewódzkiego w Ciechanowie.

Na uczestników czekały bezpłatne usługi: konsultacje z farmaceutami, pielęgniarkami, fizjoterapeutami, dietetykami i psychologami, a także możliwość wykonania badań profilaktycznych i uzyskania praktycznych porad dotyczących zdrowego stylu życia.

W ramach towarzyszącego wydarzenia Piknik Senior Caffe odbyła się debata poświęcona opiece nad seniorami. Eksperci przedstawili najnowsze trendy i rozwiązania w tym zakresie, podkreślając znaczenie profilaktyki zdrowotnej, aktywizacji społecznej oraz wsparcia rodzinnych opiekunów.

Wśród prelegentów znalazła się m.in. prof. Agnieszka Neumann-Podczaska, dyrektor Instytutu Senioralnego w Warszawie, która wskazała na potrzebę kompleksowego i zindywidualizowanego podejścia do opieki nad osobami starszymi. **erem**

Pergole, ławki i zieleń – metamorfoza placu JP II

W centrum, na placu Jana Pawła II w Ciechanowie trwa realizacja jednej z kluczowych inwestycji ostatnich lat.

W ramach projektu „Ciechanów – więcej zieleni i wody, mniej betonu" w miejscu starego rynku powstaje przestrzeń przyjazna mieszkańcom, oparta na naturze i rekreacji.

Już teraz na placu pojawiły się pierwsze elementy małej architektury. Montowana jest drewniana pergola, która w przyszłości stanie się podporą dla roślin pnących. Ustawiono także nowe latarnie, a teren został przygotowany pod nasadzenia zieleni. Dotarły pierwsze ławki, a wkrótce przybędą także stoły piknikowe i huśtawki. Wszystkie te elementy mają sprawić, że przestrzeń w centrum miasta będzie bardziej funkcjonalna i przyjazna do wypoczynku.

FOT. UM CIECHANÓW

Plac w centrum miast przechodzi metamorfozę

Na obszarze około 1100 metrów kwadratowych zasadzone zostaną drzewa oraz ozdobne krzewy. Rośliny będą podlewane dzięki systemowi nawodnienia, który zasilać będzie deszczówka gromadzona w podziemnym zbiorniku.

Inwestycja obejmuje również budowę nowoczesnej, automatycznej toalety publicznej. To odpowiedź na potrzeby mieszkańców i turystów, którzy często zwracali uwagę na brak takiego obiektu w centralnej części miasta.

Całe przedsięwzięcie możliwe jest dzięki pozyskaniu blisko 2,6 mln zł unijnego dofinansowania z Funduszy Europejskich dla Polski Wschodniej 2021–2027. Projekt jest efektem konsultacji społecznych – mieszkańcy jednoznacznie opowiedzieli się za częściowym „odbetonowaniem" placu i zwiększeniem powierzchni zielonych. Chociaż trzeba przyznać, że w ankiecie wzięło udział niewielu mieszkańców Ciechanowa. **erem**

Utrudnienia na osiedlu Płońska

Do 15 października kierowcy muszą liczyć się z utrudnieniami na ul. Karola Szwanke w Ciechanowie. Odcinek od skrzyżowania z ul. Raniecką do ul. Reutta został wyłączony z ruchu z powodu przebudowy.

Trwają tam prace związane z usunięciem starej nawierzchni. Droga zyska nowy asfalt, a także chodniki i ścieżkę rowerową. Miasto zapowiada również montaż nowego oświetlenia oraz budowę dodatkowych miejsc parkingowych. Do tej pory wykonano już m.in. kolektor do kanalizacji deszczowej.

Kierowcy muszą uzbroić się w cierpliwość

Kierowcy dowożący rano dzieci do szkół i przedszkoli powinni przygotować się na dłuższą jazdę. Dojazd do posesji wciąż jest możliwy – od strony ul. Płońskiej. **erem**

eprasa.pl 54002c0e08

POWIAT MŁAWSKI

Mława pamięta o „ciosie w plecy". Dzisiaj, w obliczu zagrożenia ze Wschodu, ta pamięć nabiera szczególnego znaczenia

Nie dla zemsty, ale dla prawdy

Siedemnastego września, w 86. rocznicę napaści Związku Sowieckiego na Polskę i w Międzynarodowym Dniu Sybiraka, społeczeństwo Mławy oddało hołd ofiarom reżimu stalinowskiego na Wschodzie. Cywilom towarzyszyła asysta wojskowa.

Obchody rozpoczęły się w kościele Świętej Trójcy. Przed ołtarz uroczyście wprowadzono poczet flagowy Wojska Polskiego oraz blisko 20 pocztów sztandarowych tutejszych szkół, stowarzyszeń społecznych, instytucji. Obecna była kompania honorowa i orkiestra 2. Ośrodka Radioelektronicznego w Przasnyszu. Armię reprezentował też gen. bryg. Mariusz Majerski, dowódca 1. Brygady Artylerii w Węgorzewie. Nie zabrakło przedstawicieli władz samorządowych i parlamentu oraz innych służb mundurowych.

FOT. AUTOR

Kwiaty pod Pomnikiem Golgota Wschodu składa delegacja miejscowego oddziału NSZZ „Solidarność". Na wprost Krystyna Fedyna (siedzi na krześle), obok niej (w czerwonym krawacie) Grzegorz Dzikowski

Mszy św., koncelebrowanej przez miejscowych kapłanów, przewodniczył i kazanie wygłosił ks. Tadeusz Milczarski, delegat biskupa płockiego Szymona Stułkowskiego, proboszcz parafii Gumino i Kucice, duchowy opiekun Sybiraków, wnuk i syn deportowanych na Wschód.

Po liturgii uformował się orszak, który, prowadzony przez orkiestrę wojskową,

przemaszerował pod Pomnik Golgoty Wschodu na starym cmentarzu parafialnym. Tutaj, w takt Mazurka Dąbrowskiego, podniesiono flagę narodową na maszt.

- Dzieci traciły dzieciństwo, matki traciły dzieci, a ojcowie byli oddzielani od rodzin. Polska inteligencja, oficerowie, urzędnicy, nauczyciele, leśnicy, księża - wszyscy oni mieli zniknąć, mieli nie istnieć, mieli być zapomniani. Ale nie zniknęli. Nie zostali zapomniani i nie zostaną zapomniani, dlatego że dziś naszym obowiązkiem i nakazem sumienia jest przypominać i upamiętniać tę historię. Nie dla zemsty, ale dla prawdy, bo ofiary nie wołają o zemstę, wołają o prawdę, o zachowanie pamięci o tych, którzy oddali życie, i o tych, którzy przeżyli – i nigdy nie zapomnieli - mówił Grzegorz Dzikowski, prezes mławskiego oddziału Związku Sybiraków, przypominając skutki agresji z 17 września 1939 r. Jej konsekwencją była m.in. deportacja szacunkowo ponad 1 mln obywateli polskich, mieszkańców kresów wschodnich Rzeczypospolitej, na „nieludzką ziemię".

Jedną z ofiar tej antypolskiej polityki jest Krystyna Fedyna, mławska lekarka, wdowa po Sybiraku, która w krótkich, ale poruszających słowach opowiedziała swoim losie. Urodziła się na Wołyniu. W 1943 r., w obliczu zagrożenia zamieszkałych tam Polaków przez zbrojne oddziały nacjonalistów ukraińskich, jako dziewczynka wraz z rodziną szczęśliwie przedarła się przez granicę pod Warszawę. Po zakończeniu wojny ukończyła studia medyczne, życie osobiste związało ją z Mławą, gdzie mieszka od 61 lat. Prosiła, byśmy nie zapomnieli o tych, którzy cierpieli w więzieniach, obozach i łagrach sowieckich, a także po tych, którzy doświadczyli ludobójstwa na Wołyniu.

Ważnym momentem tego spotkania było przekazanie przez Jana Domańskiego, przedstawiciela Stowarzyszenia Rodzina Katyńska w Olsztynie, garści ziemi, pobranej z polskiego cmentarza wojennego w Kijowie – Bykowni, dla prezesa Dzikowskiego.

Przemówili też posłowie Anna Cicholska i Rafał Romanowski oraz starosta mławski Witold Okumski. Podkreślali znaczenie pamięci w życiu narodów europejskich i dziękowali mławianom za coroczne obchody Międzynarodowego Dnia Sybiraka. Starosta zaapelował do parlamentarzystów o jedność naszych polityków w obliczu zagrożenia, jakie stwarza Rosja. Senator Krzysztof Bieńkowski przysłał list do uczestników tej uroczystości. Bp Stułkowski skierował adres do mławskiego oddziału Związku Sybiraków. Prezes Dzikowski przytoczył imiona i nazwiska 33 tutejszych Sybiraków, którzy są już na „wiecznej warcie". Wśród nich jest jego ojciec, Stefan Dzikowski, który przez 24 lata był szefem miejscowej organizacji Sybiraków.

Grzegorz Dzikowski udekorował Odznaką Honorową Sybiraka osiem osób, nadaną im przez Zarząd Główny Związku Sybiraków. Pięciu osobom zaś wręczył dyplomy – podziękowanie za kultywowanie pamięci o ofiarach Sybiru.

Oficer z jednostki w Przasnyszu odczytał apel pamięci, żołnierze oddali salwę honorową z broni strzeleckiej, po czym liczne delegacje złożyły kwiaty i znicze pod Pomnikiem Golgoty Wschodu.

K.J.

Ta wystawa pokazuje historię przez pryzmat indywidualnych losów żołnierzy

Zawkrzanie w PSZ na Zachodzie

Blisko 200 mieszkańców historycznego Zawkrza służyło w Polskich Siłach Zbrojnych na Zachodzie, 35 z nich poległo, ale nie jest to pełna lista. Poświęcono im wystawę, zatytułowaną „Daleka jest droga…", możemy oglądać w Muzeum Ziemi Zawkrzeńskiej w Mławie.

Na tej ekspozycji, która powstała w związku z 80. rocznicą zakończenia II wojny światowej, najpierw rzucają się w oczy mundury i pozostałe części żołnierskiego ekwipunku, m.in. bagnety i amerykański karabin maszynowy Browning M2. W gablotach zaś widzimy pamiątki osobiste po Wacławie Ślesińskim, Eugeniuszu Rybińskim i kilku innych tych, którzy pokonali „daleką drogę". Są to zdjęcia, odznaczenia, baretki, legitymacje, kalendarzyki, listy, świadectwa ukończenia kursów. Te artefakty uzupełnia prasa wydawana przez jednostki PSZ : egzemplarze „Gazety Żołnierza", „Dziennika Żołnierza" i „Wiadomości Grupy Artylerii". Parząc na zdjęcia, ma się wrażenie, że ci chłopcy w mundurach, odizolowani od swoich rodzin, rzuceni na ziemie dalekie od kraju ojczystego, chcieli normalnie żyć. Ba, niektórzy wstępowali w związki małżeńskie.

Nie mniej ważna jest druga ścieżka wystawy. Stanowią ją plansze. Widnieją na nich – oprócz syntetycznego opisu walki oddziałów PSZ na Zachodzie - biogramy wybranych żołnierzy. Dzięki temu dowiadujemy się, jak różna i na ogół złożona była ich droga do PSZ. Jedni po wrześniowej wojnie obronnej przedarli się do Francji, a potem do Wielkiej Brytanii. Inni, wyzwoleni z łagrów sowieckich, dobrnęli do tworzonej w Rosji armii gen. Władysława Andersa, z którą przez Bliski Wschód trafili na front europejski.

Wielu zawkrzan poległo w walce z III Rzeszą Niemiecką. Należą do nich bracia marynarze Mieczysław i Jan Kanty Kołakowscy z Uniszek Gumowskich. Pierwszy z nich był członkiem załogi niszczyciela ORP „Grom", który w 1940 r. zatonął w okolicy Narwiku. Jan Kanty służył na pokładzie ORP „Dragan". Zginął w 1944 r. w Normandii, gdy w jego okręt trafiła niemiecka torpeda. We Francji odszedł na wieczną wartę też Szoel Biezuner, obywatel polski narodowości żydowskiej, rodzinnie związany z Ciechanowem i Żurominem. Spotykamy zawkrzan także w elitarnym korpusie stworzonym na Zachodzie, popularnie zwanym „Cichociemnym". Na przykład bracia Lechowie rodem z Turzy Małej – Jan Kazimierz i Włodzimierz – zrzuceni na teren okupowanego kraju, zostali rozstrzelani przez Niemców.

FOT. AUTOR

Przykładowe mundury żołnierzy PSZ

Żołnierze PSZ na Zachodzie pod demobilizacji stanęli przed nie lada dylematem: wracać do kraju rodzinnego opanowanego przez Związek Sowiecki czy szukać dla siebie szczęścia gdzieś w świecie?

Oficer Tadeusz Gajdziński – łagiernik, po bitwie pod Monte Cassino dostał się do niewoli niemieckiej – w 1948 r. wrócił do Polski. Podjął pracę nauczyciela na Podlasiu, a 10 lat później osiadł rodzinnym Bieżuniu i uczył w tutejszej szkole. Jego mundur kombatancki z odznaczeniami prezentowany jest na mławskiej ekspozycji. Więcej, umieszczono na niej sporządzony przezeń album ilustrujący jego szlak bojowy. Na jednym ze zdjęć widzimy żołnierzy w towarzystwie legendarnego niedźwiedzia Wojtka, który – to fakt – był na etacie PSZ i pomagał ludziom walce, w trudnych warunkach przenosząc amunicję.

Do Mławy zaś powrócił Henryk Kwieciński – łagiernik, ranny w bitwie pod Cassino. Ożenił się i gospodarował na roli. Był bohaterem artykułu opublikowanego w „TC". Odszedł do wieczności w 2009 r.

Dla odmiany inny mławianin – wspomniany Wacław Ślesiński, żołnierz 1. Dywizji Pancernej gen. Stanisława Maczka, ranny pod Falaise – pozostał w Wielkiej Brytanii, gdzie zmarł 1988 r.

Wykaz zawkrzan – żołnierzy PSZ na Zachodzie – sporządził Piotr Karwowski, pracownik MZZ. Wcześniej opracował on listę (biogramy) mieszkańców tej ziemi, którzy walczyli w wojnie obronnej 1939 r. (ok. 1 tys. osób). Oba te zestawy jeszcze niepełne, ale będą systematycznie uzupełniane. Powiedzmy wprost: młody muzealnik, jakim jest pan Piotr, z zapałem wykonuje niesłychanie pożyteczną robotę. Dzięki temu możemy spojrzeć na historię powszechną i Polski, w jej aspekcie lokalnym, przez pryzmat losów konkretnych ludzi, znanych z imienia i nazwiska. Jest o tyle istotne, że nierzadko poważne opracowania naukowe czy podręczniki szkolne i akademickie do historii są odpersonifikowane.

K.J.

Starostwo odeprze cyberataki?

W Starostwie Powiatowym w Mławie wykonało projekt pn. „Wzmocnienie cyberbezpieczeństwa", dogotowany z Funduszy Europejskich na Rozwój Cyfrowy. Ma to zabezpieczyć urząd przez atakami hakerów.

W tym celu firma wyłoniona w przetargu dostarczyła system SIEM z niezbędnymi programami, również takim, który ma zapobiegać wyciekowi wrażliwych danych. Projekt obejmuje również szkolenie kadry.

Tymczasem nasilają się ataki hakerów z Rosji na polskie zakłady użyteczności publicznej, zwłaszcza przedsiębiorstwa obsługi wodociągów i placówki służby zdrowia (szpitale). Nie można wykluczyć, że będą próbować sparaliżować pracę także organów administracji samorządowej i państwowej.

Młodzież ma głos

Odpowiednio do 29 września i 30 dnia tego miesiąca można zgłaszać kandydatów do Młodzieżowej Rady Miasta Mława i Młodzieżowej Rady Powiatu Mławskiego.

O ile pierwsza z nich (deputowanymi są uczniowie szkół podstawowych) działa od kilka kadencji (wybory - 10 października), o tyle druga tworzona jest od podstaw. Starostwo otrzymało na to dotację z budżetu samorządu województwa mazowieckiego.

W ławach MRPM zasiądzie 19 radnych, uczniów szkół ponadpodstawowych, nie tylko tych, dla których organem prowadzącym jest powiat. Wybory zaplanowano na 21 października.

Uchwały rad młodzieżowych nie są wiążące, jednakże wyrażone w nich opinie, zwłaszcza dotyczące młodego pokolenia, mogą wpływać na decyzje podejmowane przez gremia dorosłych. Rady młodzieżowe są przede wszystkim szkołą samorządu terytorialnego. W nich mają wyrastać przyszli liderzy gmin, miast, powiatów, województw.

eprasa.pl 54002c0e08

POWIAT PŁOŃSKI

Przewodniczącego nie odwołali

Jednym z punktów obrad środowej sesji rady miasta i gminy Sochocin (17 września) było odwołanie Dariusza Kujawskiego z funkcji przewodniczącego rady.

Wniosek o odwołanie złożyła 9 września grupa radnych, motywując go utratą zaufania części radnych do obecnego przewodniczącego. Pod wnioskiem podpisali się radni: Wacław Rutkowski, Zbigniew Gontarek, Stanisław Kwiatkowski, Jakub Gburzyński, Izabela Kuźniewska.

Podczas środowych obrad na powyższy temat nie dyskutowano. W tajnym głosowaniu większość radnych opowiedziała się przeciwko odwołaniu Dariusza Kujawskiego z funkcji przewodniczącego – 9 radnych głosowało przeciwko, 5 za odwołaniem, 1 osoba wstrzymała się od głosu. **KO**

Dni Patrona Miasta Płońska w ostatni weekend września

Tegoroczne Dni Patrona Miasta Płońska będą jubileuszowe, bo dwudzieste. Wiadomo już, jakie atrakcje szykuje ratusz dla mieszkańców.

Program Dni ratusz zaprezentował podczas poniedziałkowej konferencji prasowej (15 września).

Obchody rozpoczną się w sobotę, 27 września na rynku miasta. Najpierw, o godzinie 13 obędzie się ekohappening „Zatrzymaj zmorę w porę" i gra miejska, a o godz. 14 nastąpi oficjalne otwarcie Dni Patrona i finały konkursów.

A potem w płońskim rynku będzie można oglądać występy lokalnych artystów, dzieci z płońskich szkół a także zespołu folklorystycznego z miasta partnerskiego Tiszafüred na Węgrzech. Wystąpi również Justyna Jary z Aleganckią Kapelą (godz. 17) .

Od rana na płońskim rynku, zarówno w sobotę, jak i niedzielę, będzie trwać Jarmark św. Michała - z rękodziełem i produktami regionalnymi.

W niedzielę, 28 września w kościele św. Michała Archanioła odbędzie się uroczysta msza święta (godzina 11.30), a od godziny 13 rozpoczną się koncerty w rynku. Wystąpią: Mażoretki MCK Diament Płońsk, Młodzieżowa Orkiestra Dęta Con Grazia i ponownie zespół z Węgier.

Dodajmy, że o godzinie 14.45 zostanie wykonane wspólne pamiątkowe zdjęcie płońszczan.

O godzinie 16 świętowanie przeniesie się na płońskie Rutki - obok ogródka jordanowskiego. Tam właśnie wystąpią gwiazdy wieczoru: dla najmłodszych Dj Miki, Zespół Horyzonty, Chłopcy z Placu Broni, Natalia Nykiel i Tymek.

Partnerem wydarzenia jest Mazowsze serce Polski. **KO**

Puchary pojechały do Kownat

Międzygminne zawody sportowo-pożarnicze jednostek Ochotniczych Straży Pożarnych z terenu miasta Płońsk, gminy Płońsk oraz gminy Załuski wygrała drużyna OSP Kownaty.

OSP Kownaty

Strażacy rywalizowali w sobotę, 13 września na boisku w Jeżewie (gm. Płońsk).

W klasyfikacji generalnej zwyciężyła drużyna OSP Kownaty, drugie miejsce na podium zajęła druga drużyna powyższej jednostki. Trzecie miejsce zdobyła OSP Płońsk, a kolejne miejsca zajęły: OSP Siedlin, OSP Nowe Wrońska, OSP Szczytno, OSP Kroczewo i OSP Smulska.

W kategorii młodzieżowych, a także w kategorii kobiecych drużyn pożarniczych, OSP Kownaty również zajęły pierwsze miejsce. **KO**

W Nowym Mieście zwyciężyło Królewo

Międzygminne zawody sportowo-pożarnicze miasta i gminy Nowe Miasto oraz gminy Joniec zwyciężyła drużyna z OSP Królewo.

Zawody odbyły się w niedzielę, 14 września na stadionie w Nowym Mieście.

Rywalizowało 9 drużyn, w tym 5 w grupie A oraz jedna kobieca drużyna pożarnicza i 3 młodzieżowe.

W klasyfikacji generalnej pierwsze miejsce zdobyło OSP Królewo, drugie - OSP Joniec, trzecie - OSP Nowe Miasto, czwarte – OSP Latonice i piąte - OSP Stara Wrona.

OSP Królewo

Kradzież się nie powiodła

Młoda kobieta wyniosła z marketu towary o wartości ponad tysiąca złotych. W aucie, do którego usiłowała zapakować łupy, czekała na nią znajoma z dwójką małych dzieci.

We wtorek, 16 września policjanci z Czerwińska nad Wisłą interweniowali po zgłoszeniu kradzieży w jednym z marketów w tej miejscowości.

- Pracownik ochrony ujął tam młodą kobietę, która dokonała kradzieży artykułów spożywczych i przemysłowych. Wśród skradzionych rzeczy znalazły się ubrania, kosmetyki, mięsa, warzywa, słodycze oraz inne artykuły codziennego użytku – informuje rzeczniczka płońskiej policji, nadkom. Kinga Drężek – Zmysłowska.

22-latka zapakowała towary o wartości ponad 1000 zł do koszyka i wyjechała nim poza linię kas, kierując się na parking. Tam została zatrzymana przez ochronę sklepu. Jak ustalili policjanci, w zaparkowanym obok pojeździe znajdowała się dwójka małych dzieci, pod opieką koleżanki 22-latki.

- Policjanci przeprowadzili z zatrzymaną rozmowę, jednak nic nie wskazuje na to, aby jej sytuacja finansowa czy bytowa mogła tłumaczyć popełnioną kradzież ani w jakikolwiek sposób wpływać łagodząco na konsekwencje czynu. Kobieta została przewieziona do policyjnego aresztu. Usłyszała zarzut kradzieży. Zgodnie z kodeksem karnym grozi jej kara do 5 lat pozbawienia wolności – dodaje rzecznik. **KO**

Z sesji rady miasta

Najlepsi nagrodzeni

Podczas sesji rady miasta Płońska nagrodzono uczniów czterech szkół podstawowych za szczególne osiągnięcia w minionym roku szkolnym. Wręczono również nauczycielskie awanse.

W czwartek, 18 września, już po raz 21 zostały wręczone nagrody burmistrza miasta Płońska uczniom z miejskich szkół podstawowych. Nagroda jest przyznawana za szczególne osiągnięcia edukacyjne (wysokie wyniki w nauce, na egzaminie ósmoklasisty, zdobycie tytułu laureata lub finalisty w konkursach organizowanych przez MKO, osiągnięcia sportowe, zaangażowanie w działalność społeczną na rzecz szkoły i środowiska)

89 uczniom przyznano nagrody pieniężne w wysokości od 500 do 1500 zł.

Podczas czwartkowej sesji wręczono nagrodzonym uczniom pamiątkowe dyplomy, a ich rodzicom listy gratulacyjne.

Nagrody burmistrza otrzymali:

Uczniowie ze Szkoły Podstawowej nr 1 im. Bolesława Chrobrego w Płońsku: Amelia Wiechowska, Adam Wiechowski, Lena Dolecka, Aleksander Jaworski, Witold Jankowski, Oliwia Milewska, Malwina Michalska, Adrian Gawinek, Gabriela Gilewska, Anna Meler, Zofia Zawadzka, Aleksandra Walter, Tomasz Jan Kołpa, Radosław Piotrowski, Bartosz Wiktor Martenka, Helena Sara Benniran, Franciszek Michał Jąderko, Bartosz Kwiatkowski, Alicja Kwiatkowska, Maja Stępniewska, Martyna Olewińska, Oskar Karwowski.

Uczniowie w ze Szkoły Podstawowej nr 2 im. Jana Walerego Jędrzejewicza w Płońsku: Karolina Kwiatek, Julia Łabęcka, Oliwia Ziętarska, Michał Popiołek, Marcel Traczyński, Maja Grochowska, Leszek Domański, Antonia Bronowska, Aleksandra Żuchniewicz, Szymon Korpikiewicz, Łucja Golas, Paulina Skowrońska, Emilia Długoszewska, Agata Pietruszewska, Alicja Paluch, Aleksander Tyski, Mateusz Janczewski, Michał Semeniuk, Jan Adamski, Julia Dąbrowska, Oliwia Górnicka, Izabela Badeńska, Aleksandra Bugajewska, Nikola Łukaszewska, Aleksandra Sadowska, Maja Sadowska, Aleksandra Borowska, Nikola Sosnowska, Aleksandra Jachimiak, Zuzanna Baryga, Julia Piórkowska.

Uczniowie ze Szkoły Podstawowej nr 3 im. Stanisława Wyspiańskiego w Płońsku: Maja Dominikiewicz, Mateusz Grązka, Jan Mikołajczyk, Przemysław Nerć, Dominik Pakulski, Mikołaj Pietrzak, Alicja Serwach, Szymon Brzóski, Julia Świat, Marcel Tokarski, Jan Woźnicki, Zofia Zaciewska, Aleksander Pastuszko, Julia Rusztejko, Maja Konofalska, Maria Dąbkowska, Herkules Grudnik, Krzysztof Górzyński, Kacper Orłowski, Michał Uniewski, Maciej Wysocki.

Uczniowie ze Szkoły Podstawowej nr 4 im. Papieża Jana Pawła II w Płońsku:

Julia Chylińska, Aleksandra Ślubowska, Aleksandra Nerć, Marta Imielska, Amelia Rajca, Blanka Przetacka, Mateusz Zacieski, Gabriela Wieczorek, Szymon Kuźniewski, Antonina Rurka, Filip Klękowicz, Oskar Szmytkowski, Wiktoria Szmytkowska, Antoni Embros, Julia Piotrowska.

W czwartek wręczono również stopnie awansu zawodowego nauczyciela mianowanego. Otrzymali je: Klaudia Gałecka, Natalia Skręciak, Aleksandra Kowalska, Ewelina Królak, Łukasz Kwiatkowski, Ewa Gościcka, Milena Kozłowska–Mak, Monika Malicka, Agnieszka Jasińska, Jolanta Pawłowska. **KO**

Podczas sesji rady miasta Płońska najlepszym uczniom wręczono nagrody burmistrza

W tym roku trzynastka

W tym roku w placówkach oświatowych prowadzonych przez powiat płoński na stopień nauczyciela mianowanego awansowało 13 osób.

Uroczyste wręczenie aktów zawodowego awansu odbyło się w środę, 17 września. Stopień nauczyciela mianowanego otrzymało 13 nauczycieli. A są to: Magdalena Gwiazdowska (ZS Raciąż), Justyna Nowakowska (ZS w Raciążu), Małgorzata Żmijewska (ZS Raciąż), Izabela Ostrowska (ZS Czerwińsk), Tomasz Skierski (ZS nr 1 Płońsk), Robert Osmański (ZS nr 1 Płońsk), Tomasz Zdzienicki (ZS nr 1 Płońsk), Anna Grzelak (ZS nr 2 Płońsk), Kamila Wysocka (ZS nr 2 Płońsk), Magdalena Kretkiewicz (I LO Płońsk), Marzena Rutkowska (I LO Płońsk), Grzegorz Sajnog (CKZ Płońsk), Anna Wiewiórkowska (SOSW Płońsk). **KO**

Uroczyste wręczenie zawodowych awansów odbyło się w płońskim starostwie

eprasa.pl 54002c0e08

POWIAT PUŁTUSKI

Modernizacja kanału A – umowa podpisana

FOT. UM PUŁTUSK

Podpisanie umowy

16 września w siedzibie Narodowego Funduszu Ochrony Środowiska i Gospodarki Wodnej została podpisana umowa o dofinansowanie projektu pn. „Modernizacja kanałów A, B i C wraz z infrastrukturą – część A".

Dokument podpisały burmistrz Beata Jóźwiak i skarbnik Lidia Dworecka. Wniosek o dofinansowanie został złożony w marcu 2024 roku w ramach Programu Fundusze Europejskie na Infrastrukturę, Klimat, Środowisko 2021–2027.

- Zakres prac obejmuje modernizację kanału A wraz z infrastrukturą wodną i elementami zielono-niebieskiej infrastruktury, w tym m.in.: odmulenie koryta kanału, wykonanie umocnień brzegowych, rozbudowę mostu w ciągu ul. Wygon II, remont mostu Senatorskiego (tzw.mostku zakochanych), nasadzenia drzew oraz roślinności hydrofitowej, budowę urządzeń zwiększających retencję (zagłębień, zbiorników, niecek), budowę ścieżki edukacyjnej, montaż ławek i koszy na śmieci, instalację separatorów i remont wylotów kanalizacji deszczowej, remont schodów.

Przedsięwzięcie ma na celu zwiększenie retencji i bioróżnorodności w zlewni kanałów miejskich. Dzięki realizacji inwestycji poprawią się zdolności adaptacyjne Pułtuska wobec postępujących zmian klimatycznych, a przestrzeń publiczna zyska także walory estetyczne i edukacyjne – informuje ratusz.

Wartość projektu to ogółem niemal 25,8 mln zł, z czego dofinansowanie ponad 19,7 mln zł.

RK

Dwudziesta druga KOSA

KOSA, czyli Kabaretowe Obryckie Spotkania Artystyczne organizowane w Domu Pomocy Społecznej w Obrytem, to wydarzenie, które cieszy się wielkim uznaniem już od ponad dwudziestu lat. XXII KOSA odbyła się w czwartek 11 września.

FOT. POWIAT PUŁTUSKI

Kabaret Paranienormalni

- Zgromadziła w obryckim DPS-ie liczną publiczność – podkreśla starostwo. - Na zaproszenie dyrekcji domu, pracowników, mieszkańców oraz Stowarzyszenia na Rzecz Osób Niepełnosprawnych „Pod jednym dachem", przybyli mieszkańcy, podopieczni i uczestnicy zaprzyjaźnionych jednostek opieki społecznej wraz z dyrektorami, a także przedstawiciele władz powiatu pułtuskiego.

Na wydarzeniu obecni byli m.in. wicestarosta Emilia Gąsecka, przewodniczący powiatowej rady Tadeusz Nalewajk, członkowie zarządu Robert Czyżewski i Wiesław Cienkowski, skarbnik Renata Krzyżewska, a także pełnomocnik Zarządu Województwa Mazowieckiego do spraw Osób Niepełnosprawnych Artur Świercz oraz zastępca dyrektora ds. społecznych Mazowieckiego Centrum Polityki Społecznej w Warszawie Elżbieta Bogucka-Lityńska.

Uczestników powitał dyrektor DPS w Obrytem Dariusz Smyk, uroczyście otworzyła zaś wicestarosta. Gwiazdą części artystycznej był Kabaret „Paranienormalni."

RK

Pod Kircholmem z husarią

W weekend 13–14 odbyło się w Pułtusku wyjątkowe wydarzenie historyczno-kulturalne – „Zwycięstwo pod Kircholmem! Piknik z Husarią".

- Uczestnicy wydarzenia mogli przenieść się w czasy świetności husarii i przypomnieć sobie o jednym z najchlubniejszych zwycięstw w dziejach Rzeczypospolitej – bitwie pod Kircholmem z 1605 roku – przekazuje ratusz.

Piknik rozpoczął się na Podzamczu Domu Polonii od salw armatnich i pokazu piechoty w wykonaniu Chorągwi Księstwa Mazowieckiego Ziemi Liwskiej.

- Kulminacją dnia był Ogólnopolski Turniej Husarski o Pierścień Lwa Lechistanu, w którym rywalizowali najlepsi husarze z całego kraju. Zmagania wojowników dostarczyły widzom niezapomnianych emocji i wrażeń – relacjonuje miasto.

Drugiego dnia nastąpił uroczysty przemarsz uczestników wraz z hetmanem Janem Karolem Chodkiewiczem i husarią na uroczystą mszę do Bazyliki. Po nabożeństwie ulicami miasta przeszła widowiskowa parada zwycięstwa pod Kircholmem.

– Orszak hetmański w asyście wojska i dam dworu wzbudzał podziw mieszkańców – podkreśla ratusz. - Na Podzamczu odbyły się kolejne pokazy: musztra i wystrzały piechoty szwedzkiej, prezentacja Dam Husarskich oraz gawęda historyczna o bitwie pod Kircholmem, którą wygłosił prof. Radosław Lolo. Zwieńczeniem dnia był Wielki Finał Polskiej Ligi Husarskiej, przyciągający uwagę zarówno miłośników historii, jak i całych rodzin (…) „Piknik z Husarią" pokazał, że rekonstrukcje historyczne mogą być nie tylko widowiskiem, ale także lekcją patriotyzmu i wspólnoty. Mieszkańcy oraz goście mieli okazję doświadczyć żywej historii, a Pułtusk po raz kolejny udowodnił, że jest miejscem, gdzie przeszłość splata się z teraźniejszością.

Organizatorami wydarzenia były Fundacja Obowiązek Polski oraz Konfederacja Organizacji Husarskich, we współpracy z Hotelem Zamek Pułtusk Dom Polonii i Stowarzyszeniem „Wspólnota Polska". Partnerem wydarzenia była również gmina Pułtusk.

RK

FOT. UM PUŁTUSK

Przemarsz uczestników wydarzenia

KRONIKA POLICYJNA

W niedzielę 14 września policjanci Wydziału Ruchu Drogowego pułtuskiej jednostki zatrzymali w miejscowości Lipa 60-letniego mieszkańca gminy Jabłonna, który kierował fordem transitem.

- Podczas kontroli drogowej funkcjonariusze szybko potwierdzili swoje podejrzenia – od kierowcy wyczuwalna była woń alkoholu. Badanie alkomatem wykazało niemal promil alkoholu w organizmie – informuje asp. Magdalena Bielińska.

Policjanci zatrzymali jego prawo jazdy, a sprawa trafi do sądu. 60-latkowi grozi wysoka grzywna, zakaz prowadzenia pojazdów oraz kara do 3 lat pozbawienia wolności.

* * *

13 września w godzinach popołudniowych na ulicy Wyszkowskiej w Pułtusku, w rejonie wałów przeciwpowodziowych, policjanci Ogniwa Patrolowo-Interwencyjnego podjęli czynności wobec dwóch 26-letnich mieszkańców miasta.

- Nerwowe zachowanie mężczyzn zwróciło uwagę funkcjonariuszy. Podczas kontroli w plecaku jednego z nich ujawniono substancje odurzające w postaci amfetaminy – przekazuje rzecznik prasowa.

Policjanci zabezpieczyli narkotyki, a 26-latek został zatrzymany i osadzony w policyjnej celi. W najbliższym czasie odpowie przed sądem.

- Drugi z mężczyzn po sprawdzeniu nie posiadał przy sobie zabronionych substancji – dodaje asp. Bielińska.

* * *

W czwartek 11 września w Murowance (gm. Pokrzywnica) doszło do zdarzenia drogowego, które jest sygnałem ostrzegawczym dla kierowców, że jesień zbliża się wielkimi krokami, a warunki na drogach będą coraz trudniejsze.

FOT. KPP W PUŁTUSKU

Zdarzenie w Murowance

- Jak wynika ze wstępnych ustaleń, w czwartkowe południe 21-letni mieszkaniec powiatu makowskiego, kierując bmw, na łuku drogi stracił panowanie nad pojazdem. Mężczyzna zaczął hamować, co doprowadziło do poślizgu. Auto zjechało na przeciwległy pas ruchu, gdzie uderzyło w citroena, którym kierował 51-latek. Doszło do zderzenia pojazdów. Wszyscy uczestnicy zdarzenia opuścili samochody o własnych siłach. Kierowca citroena został przewieziony do szpitala na szczegółowe badania. Obaj kierujący byli trzeźwi – informuje oficer prasowa pułtuskiej policji.

Policja przypomina, że prędkość należy zawsze dostosować do warunków panujących na drodze, a nie tylko do obowiązujących ograniczeń.

* * *

10 września na parkingu pod jednym ze sklepów podejrzenia pracownika wzbudził 60-latek z powiatu pułtuskiego, który przyjechał pod sklep motorowerem.

- Pracownik placówki zauważył, że mężczyzna robiący zakupy może być pod wpływem alkoholu. Dodatkowo wskazał motorower, którym miał on przyjechać. Po przybyciu na miejsce funkcjonariusze zauważyli motorower oraz mężczyznę, który miał wyraźne problemy z utrzymaniem równowagi. Przeprowadzone badanie alkomatem wykazało, że 60-letni mieszkaniec powiatu pułtuskiego miał w organizmie ponad 2,5 promila alkoholu. Zabezpieczony monitoring jednoznacznie potwierdził, że to właśnie on przyjechał pod sklep motorowerem. Jak się okazało, mężczyzna przewrócił się z pojazdu, co również zostało zarejestrowane na nagraniu – przekazuje asp. Magdalena Bielińska.

Motorower został odholowany na policyjny parking, a kierujący odpowie przed sądem. Grożą mu poważne konsekwencje – w tym kara grzywny, zakaz prowadzenia pojazdów, a nawet kara pozbawienia wolności do lat 3.

* * *

W ramach ogólnopolskiej akcji „Bezpieczna droga do szkoły" w Specjalnym Ośrodku Szkolno-Wychowawczym w Pułtusku odbyło się spotkanie z policjantką sierż. Anetą Przybysz zajmującą się profilaktyką społeczną.

- Podczas zajęć dzieci aktywnie uczestniczyły w rozmowie, chętnie odpowiadały na pytania i dzieliły się swoimi spostrzeżeniami dotyczącymi codziennych podróży do szkoły. Policjantka w przystępny sposób tłumaczyła zasady bezpiecznego przechodzenia przez jezdnię, korzystania z przejść dla pieszych oraz przypomniała, dlaczego tak ważne jest noszenie elementów odblaskowych. Spotkanie miało także formę praktycznych ćwiczeń - uczniowie mogli wziąć udział w symulacjach sytuacji drogowych, co pozwoliło im lepiej zrozumieć i zapamiętać omawiane zagadnienia. Dodatkowo dzieci dowiedziały się, jak należy reagować w sytuacjach niebezpiecznych oraz do kogo zwracać się o pomoc, dzięki przedstawionemu filmowi – informuje pułtuska komenda.

Podobne spotkanie odbyło się w Katolickim Niepublicznym Przedszkolu im. Świętej Rodziny w Pułtusku.

- Funkcjonariusze omówili z przedszkolakami podstawowe zasady bezpieczeństwa w ruchu drogowym. Dzieci dowiedziały się, jak prawidłowo przechodzić przez jezdnię, dlaczego należy nosić elementy odblaskowe oraz jak zachowywać się w pobliżu ulicy. Policjantki w przystępny i angażujący sposób przybliżyły maluchom tematykę bezpiecznego poruszania się w drodze do przedszkola i szkoły, wykorzystując przejście dla pieszych oraz pytania dostosowane do wieku uczestników. Nie zabrakło również rozmowy o pracy policji, co wzbudziło ogromne zainteresowanie wśród dzieci. Najmłodsi chętnie dzielili się swoimi doświadczeniami i zadawali wiele pytań. Na zakończenie spotkania każde dziecko otrzymało tematyczną kolorowankę mającą przypominać o zasadach bezpieczeństwa – przekazuje policja.

RK

Powrót „Dzieci Puszczy Białej"

Po latach przerwy do życia kulturalnego gminy Zatory powrócił Zespół Regionalny „Dzieci Puszczy Białej" z Pniewa.

- Ta radosna wiadomość ucieszyła nie tylko lokalną społeczność, ale także wszystkich miłośników kultury kurpiowskiej. Nową energię zespołowi nadały dzieci uczęszczające do Zespołu Szkolno-Przedszkolnego w Pniewie, które z entuzjazmem zaangażowały się w podtrzymywanie tradycji swojego regionu.

Zespół „Dzieci Puszczy Białej" przez wiele lat był wizytówką Gminy Zatory – promował muzykę, taniec i śpiew kurpiowski na lokalnych wydarzeniach.

Reaktywacja grupy to nie tylko powrót do korzeni, ale także szansa na rozwój młodego pokolenia w duchu poszanowania lokalnej historii i tradycji – przekazuje gmina Zatory.

Jak podkreśla urząd, obecnie w skład zespołu wchodzą uczniowie, którzy pod czujnym okiem instruktorów uczą się tańców ludowych, tradycyjnych pieśni oraz poznają elementy gwary kurpiowskiej.

RK

FOT. UM PUŁTUSK

Reaktywowany zespół

eprasa.pl 54002c0e08

POWIAT PRZASNYSKI

Dzień Otwarty w „Opoce”

Już wkrótce rozpocznie funkcjonowanie Powiatowy Środowiskowy Dom Samopomocy „Opoka”, zlokalizowany przy ul. Ruda 1C.

Dotychczas w Przasnyszu nie było takiego miejsca, które mogłoby zapewnić opiekę dzienną osobom przewlekle chorym (pobyt typu A), osobom z niepełnosprawnością intelektualną (pobyt typu B) oraz osobom ze spektrum autyzmu lub z niepełnosprawnościami sprzężonymi (pobyt typu D). Potrzebę istnienia takiego miejsca zgłaszały rodziny opiekujące się niepełnosprawnymi dorosłymi. Opoka zapewni dzienne wsparcie dla ok. 50 uczestników z terenu powiatu przasnyskiego. Zatrudniono wykwalifikowany personel, który udzielał będzie pomocy i wspierał w budowaniu więzi społecznej oraz przygotowywał do życia i funkcjonowania w środowisku. Założycielem i organem prowadzącym tę placówkę jest powiat przasnyski.

19 września odbyły się dni otwarte placówki, która otworzyła swoje podwoje po raz pierwszy. W wydarzeniu uczestniczyli przedstawiciele władz powiatu: starostowie Paweł Mostowy i Jarosław Szmulski, którzy powitali przybyłych gości. Starostowie podkreślili, że „Opoka” to ważna inwestycja w życie mieszkańców oraz że doskonale wyposażony nowoczesny obiekt zapewni szansę na rozwój uczestników ŚDS. Omówiono też kwestie związane z rozpoczęciem działalności ŚDS oraz zapewnieniem uczestnikom placówki wsparcia w postaci dowozu.

Kierownik „Opoki” Olga Antosz zapewniła, że celem funkcjonowania obiektu jest stworzenie domu otwartego na potrzeby drugiego człowieka. Każdy uczestnik znajdzie tu wsparcie i życzliwość. Dzięki profesjonalnie wyposażonym pracowniom, doświadczonej i przyjaznej kadrze oraz indywidualnemu podejściu, „Opoka” stanie się miejscem, gdzie każdy może odnaleźć swoje pasje

i poczucie bezpieczeństwa. Odwiedzający mieli okazję zapoznać się z obiektem oraz porozmawiać z kadrą.

Osoby niepełnosprawne będą miały możliwość uczestniczenia w zajęciach, m.in. gotowania, sprzątania, majsterkowania, prac artystycznych, szycia, zajęciach ruchowych. Przewidziano pracownie terapeutyczne – teatralno-muzyczna, komputerowa, logopedyczna, kulinarna, plastyczno-artystyczna, krawiecka, rękodzieła, stolarska oraz przyrodniczo-ogrodnicza.

Warsztaty pokazowe dla gości „dnia otwartego” przygotowane zostały przez instruktorów i uczestników Warsztatu Terapii Zajęciowej przy DPS w Przasnyszu. Poczęstunek dla gości przygotowali pracownicy i uczniowie Zespołu Szkół Powiatowych im. mjra H.Sucharskiego w Przasnyszu.

Powiatowy Środowiskowy Dom Samopomocy „Opoka” prowadzi obecnie nabór i zaprasza dorosłych mieszkańców Przasnysza i gmin powiatu przasnyskiego (przewlekle psychicznie chorych, z niepełnosprawnością intelektualną, ze spektrum autyzmu oraz z niepełnosprawnościami sprzężonymi) do uczestnictwa w codziennych, bezpłatnych zajęciach.

ESKA

Niezwykłe odwiedziny

Biskup płocki Szymon Stułkowski odwiedził Placówkę Opiekuńczo-Wychowawczą „Nasze Dzieci” w Czernicach Borowych. Towarzyszył mu proboszcz czernickiej parafii, ks. kan. Michał Gaszczyński.

Placówka powstała w 2015 roku i zapewnia kilkunastu dzieciom całodobową opiekę, wychowanie i zaspokajanie ich niezbędnych potrzeb. Ma na celu przeciwdziałanie wykluczeniu społecznemu rodzin i prowadzi działania typowe dla placówek tego rodzaju. Posiada wyspecjalizowaną kadrę pedagogiczną. Prowadzona jest przez Fundację Inicjatyw Prorodzinnych i Opiekuńczo Wychowawczych „Nasze dzieci”.

Spotkanie z biskupem było wyjątkowym wydarzeniem dla podopiecznych oraz pracowników placówki. Jak podkreślają wychowawcy, było to spotkanie pełne bliskości, uśmiechu i dobrego słowa. Biskup rozmawiał z dziećmi i młodzieżą o ich codziennym życiu, marzeniach i planach na przyszłość. Wsłuchiwał się w historie dzieci, wspierał przekazując słowa otuchy i nadziei. Była także wspólna modlitwa oraz krótka katecheza. **ES**

FOT. PLACÓWKA „NASZE DZIECI”

Rocznicowe uroczystości

Rozpoczął się tydzień obchodów XI rocznicy ustanowienia patronem Przasnysza św. Stanisława Kostki. Mieszkańcy Przasnysza mieli możliwość obejrzenia w Miejskim Domu Kultury okolicznościowej wystawy, natomiast uroczysta gala odbyła się 17 września.

Miejska Biblioteka Publiczna im. Zofii Nałkowskiej przygotowała na tę okoliczność prezentację, która odwoływała się do wydarzeń, jakie miały miejsce w związku z obchodami, w ciągu ostatnich 11 lat. Z kolei Muzeum Historyczne w Przasnyszu przygotowało rys historyczny związany z postacią św. Stanisława Kostki. Scena należała do najmłodszych.

FOT. MDK PRZASNYSZ

Wystąpiły dzieci z przasnyskich przedszkoli i szkół. Wszystkie występy muzyczne i teatralne nagradzano gromkimi brawami. Gala zgromadziła mieszkańców oraz licznych gości, zaś jej organizatorami byli: proboszcz parafii św. Wojciecha ks. Andrzej Maciejewski oraz miasto Przasnysz, przy współpracy z instytucjami i placówkami oświatowymi.

Miejska Biblioteka Publiczna przygotowała także konkurs plastyczny „Mały Wielki Święty – Staś Kostka”. Zwycięzcami w tym konkursie zostali w kategorii klas I–III: Gabriela Walterska (I miejsce), Aleksandra Kobylińska (II miejsce), Iga Ładewska (III miejsce) oraz wyróżnienia: Eryk Siedlecki i Milena Olkowska W kategorii klas IV–VI Kornelia Siedlecka zajęła I miejsce, Amelia Kobylińska (II miejsce) i Gabriela Wojciechowska (III miejsce). Na zakończenie uroczystości dla zgromadzonej publiczności wystąpił zespół „Pasja” działający przy Miejskim Domu Kultury w Przasnyszu.

W rocznicowe obchody wpisuje się także pielgrzymka młodzieży do Rostkowa, oraz uroczysta msza święta w intencji mieszkańców miasta zaplanowane na 21 września.

ES

Finał „Kulturalnego Lata z Biblioteką 2025”

Miejska Biblioteka Publiczna im. Zofii Nałkowskiej w Przasnyszu zakończyła tegoroczną edycję cyklicznego programu „Kulturalne Lato z Biblioteką”.

Program ten to seria wydarzeń kulturalnych, które od końca czerwca do połowy września proponowane są młodszym i starszym mieszańcom miasta i powiatu. W ramach programu biblioteka zorganizowała kilka spotkań autorskich, koncertów i warsztatów.

W tym roku miały miejsce spotkania: z Joanną Kurowską (aktorką teatralną i filmową), Małgorzatą Kozłowską (wokalistką, poetką i kompozytorką), z Conrado Moreno (prezenterem i autorem książki „Mój Madryt”) oraz Piotrem Krakowskim (multiinstrumentalistą i producentem). Lato z biblioteką zakończyło się spotkaniem finałowym w Sali konferencyjnej Starostwa Powiatowego, z Katarzyną Glinką, aktorką teatralną, filmową i telewizyjną, dubbingową, prezenterką telewizyjną oraz ambasadorką Fundacji Kasisi. Katarzyna Glinka jest także autorką książki „Mnie też zabrakło sił” i ta książka była głównym tematem spotkania. Podejmuje temat kryzysów psychicznych oraz drogi do samopoznania i odzyskiwania równowagi przy wsparciu psychoterapii. Wzbogacona jest komentarzami psychologicznymi oraz osobistymi historiami autorki. Kryzys, psychoterapia i droga do odzyskiwania siebie, a także szczerość i serdeczność autorki oraz jej bezpośrednie podejście do trudnych tematów – uczyniły to spotkanie szczególnym.

ES

FOT. MBP PRZASNYSZ

Zatrzymany obywatel Bangladeszu

W minionym tygodniu przasnyscy policjanci zatrzymali do kontroli na terenie gminy Jednorożec kierowcę BMW.

Samochodem kierował 29-letni obywatel Bangladeszu. Badanie stanu trzeźwości wykazało, że miał blisko 1,5 promila alkoholu w organizmie.

Podczas sprawdzenia ustalono, że mężczyzna nie posiadał wymaganych uprawnień do kierowania pojazdami. W związku z powyższym został zatrzymany i osadzony w policyjnej celi.

Mężczyzna przekazany został funkcjonariuszom Straży Granicznej i zostanie wydalony z terenu Rzeczypospolitej Polskiej. Otrzymał również zakaz ponownego wjazdu do Polski.

Eleni w Czernicach Borowych

28 września (o godzinie 16.00) w kościele parafialnym w Czernicach Borowych wystąpi Eleni.

Jest jedną z najpopularniejszych piosenkarek na polskiej scenie muzycznej. Jako solistka równolegle z występami na estradzie dokonywała nagrań radiowych i brała udział w licznych programach telewizyjnych. Pierwszą płytę długogrającą „Po słonecznej stronie życia” nagrała z zespołem Prometheus w 1977 roku. Pierwszą solową płytę nagrała w 1980 roku „Ty jak niebo, ja – jak obłok”, która okazała się wielkim sukcesem i doczekała się swojej anglojęzycznej wersji pt. „Lovers”. Nagrała ponad 20 płyt w milionowych nakładach, zdobywając aż osiem „Złotych Płyt” oraz dwie „Platynowe Płyty”.

Na koncert zapraszają Koło Gospodyń Wiejskich w Czernicach Borowych i parafia rzymskokatolicka pw. św. Stanisława Biskupa Męczennika. Podczas koncertu będzie można usłyszeć najpiękniejsze utwory piosenkarki.

ES

eprasa.pl 54002c0e08

POWIAT MAKOWSKI

Tężnia i komora hiperbaryczna

Przy SP ZOZ–ZZ w Makowie Mazowieckim powstała pierwsza w powiecie makowskim tężnia solankowa, z której mogą korzystać zarówno pacjenci szpitala, jak i mieszkańcy całego powiatu, a także nowoczesna komora hiperbaryczna w placówce.

W otwarciu uczestniczyli m.in. marszałek Adam Struzik, starosta Mirosław Augustyniak, wicestarosta, członkowie zarządu powiatu i radni

- Powstała tężnia zbudowana została z tradycyjnej tarniny, po której spływa solanka, tworząc unikalny mikroklimat bogaty w jod, magnez, wapń i inne mikroelementy. Korzystanie z niej wspiera leczenie schorzeń dróg oddechowych, alergii, poprawia odporność i samopoczucie (…) Dzięki nowoczesnej komorze hiperbarycznej mieszkańcy powiatu zyskają dostęp do terapii poprawiającej utlenowanie tkanek, przyspieszającej gojenie ran oraz wspierającej leczenie m.in. powikłań cukrzycowych – informuje starostwo.

Wartość inwestycji w postaci tężni to ponad 296 tys. zł, z czego dofinansowanie z budżetu województwa to 199,5 tys. zł, reszta zaś to środki własne powiatu.

Koszt komory hiperbarycznej to zaś ponad 7,6 mln zł. Marszałkowskie dofinansowanie wyniosło 1,8 mln zł.

RK

FOT. POWIAT MAKOWSKI

Tężnia

Komora hiperbaryczna

Pamięci ofiar hitlerowskiej zbrodni

Na Wąskim Lesie w gminie Czerwonka odprawiona została msza święta w intencji mieszkańców powiatu makowskiego rozstrzelanych przez Niemców w 1940 roku. Eucharystii przewodniczył ks. proboszcz Jerzy Szymołon.

- To ważny moment refleksji i zadumy. Pamiętamy o ofiarach i ich ofierze życia – przekazał powiat makowski.

W miejscu znanym jako Wąski Las 12 lutego 1940 roku Niemcy rozstrzelali około pół tysiąca inwalidów, starców, osób upośledzonych i przewlekle chorych, w ramach swojej akcji o kryptonimie T4. Osoby te zgłosiły się do nieistniejącej już szkoły podstawowej znajdującej się na terenie obecnej jednostki Państwowej Straży Pożarnej, gdyż Niemcy ogłosili, iż zostanie im udzielona pomoc lekarska. Obecnie znajduje się tam pomnik.

RK

FOT. UG CZERWONKA

Pomnik pamięci

KRONIKA POLICYJNA

Mimo upływu wielu lat od zakończenia II wojny światowej wciąż odnajdywane są niebezpieczne pamiątki po tamtym okresie. Na terenie gminy Szelków podczas prac polowych odnaleziono kilka pocisków.

FOT. KPP W MAKOWIE MAZ.

Znalezione niewybuchy

- Policyjni pirotechnicy w Komendy Powiatowej Policji w Makowie Maz. potwierdzili, że są to niewybuchów z okresu II wojny światowej. Miejsce to zostało zabezpieczone przez makowskich policjantów do czasu przybycia patrolu saperskiego – informuje kom. Monika Winnik.

Jak się finalnie okazało, w miejscu tym odnaleziono ponad 50 sztuk pocisków. Cały arsenał został bezpiecznie zabrany i wywieziony przez saperów w celu neutralizacji.

Makowscy policjanci zwracają uwagę, aby samodzielnie nie próbować przenosić tego typu znalezisk, nie dotykać i jak najszybciej powiadomić policję, a miejsce oznaczyć do czasu przyjazdu patrolu.

- Trzeba pamiętać, że materiał wybuchowy stosowany w technice wojskowej, w praktyce jest całkowicie odporny na działanie wszelkiego rodzaju warunków atmosferycznych i niezależnie od daty produkcji zachowuje swe właściwości wybuchowe – podkreśla policja.

* * *

Makowscy policjanci z Wydziału Prewencji podczas nocnej służby zatrzymali 43-letniego kierowcę volkswagena transportera.

- Jak się okazało 43-letni kierujący był w stanie nietrzeźwości. Miał 1,5 promila alkoholu w organizmie. W pojeździe oprócz kierowcy znajdowało się jeszcze dwóch mężczyzn z wieku 18 i 25 lat. Podczas przeprowadzanej kontroli funkcjonariusze znaleźli w samochodzie narkotyki. Dodatkowo przy jednym z pasażerów znaleziono szklaną fifkę, która mogła służyć do zażywania narkotyków. Żaden z mężczyzn nie przyznał się do posiadania zabezpieczonych substancji – poinformowała kom. Monika Winnik.

Cała trójka została zatrzymana i przewieziona do policyjnego aresztu. Od kierującego pobrano również krew do badań pod kątem obecności narkotyków.

- Policjanci Wydziału Kryminalnego pracując nad sprawą w mieszkaniu 18-latka znaleźli kolejne narkotyki. Wstępne badania wykazały, że jest to marihuana. Zgromadzony materiał dowodowy pozwolił na przestawienie 43-letniemu mężczyźnie zarzutu kierowania w stanie nietrzeźwości oraz posiadania substancji psychotropowych - mefedronu, a 18-latkowi posiadania środków psychotropowych – marihuany – dodaje oficer prasowa.

* * *

Kilka tysięcy złotych stracił mężczyzna, który zauroczony poznaną w Internecie kobietą postanowił przelać jej pieniądze.

- W taki sposób oszukany został 57-letni mieszkaniec powiatu makowskiego. Mężczyzna nawiązał kontakt z kobietą w sieci. Porozumiewał się z nią za pośrednictwem popularnego komunikatora. W ciągu ostatnich 3 miesięcy kilkukrotnie przelał na konto kobiety pieniądze, ponieważ uwierzył w jej historie o trudnej sytuacji i obietnicą wspólnej przyszłości. W sumie stracił blisko 9 tys. zł – informuje rzecznik prasowa makowskiej policji.

Policja przypomina, aby nigdy nie przelewać pieniędzy osobom, które znamy wyłącznie z Internetu i być szczególnie czujnym, jeśli rozmówca prosi nas o pomoc finansową, tłumacząc to chęcią spotkania, trudną sytuacją rodzinną czy obietnicą wspólnej przyszłości.

- Oszuści działają sprytnie, długo budując więź i wzbudzając zaufanie – ich celem zawsze są Twoje pieniądze – podkreśla policja.

* * *

11 września policjanci z Makowa Maz. Tuż przed godz. 21 zakończyli poszukiwania 14-letniej mieszkanki gminy Płoniawy Bramura. Dziewczyna cała i zdrowa trafiła pod opiekę rodziny.

W poszukiwaniach wzięło udział kilkudziesięciu policjantów z Makowa Mazowieckiego i strażaków. Wykorzystano policyjne psy tropiące oraz dron z Komendy Wojewódzkiej Policji zs. w Radomiu.

* * *

Makowscy policjanci spotkali się z uczniami pierwszych klas w Zespole Szkół im. Żołnierzy Armii Krajowej w Makowie Maz.

- Głównym celem przeprowadzonych spotkań było uświadomienie młodzieży, jak ważne jest przestrzeganie zasad bezpieczeństwa zarówno w szkole jak i poza nią. Poruszono takie tematy jak: zasady bezpiecznego poruszania się po drogach, właściwe zachowania w szkole i poza nią, sposoby unikania zagrożeń w sieci, w tym cyberprzemocy i hejtu, negatywny wpływ narkotyków i alkoholu, odpowiedzialność prawna nieletnich. Policjanci podkreślali, jak ważna jest wzajemna życzliwość i reagowanie na sytuacje, w których ktoś może czuć się zagrożony lub pokrzywdzony – informuje policja.

Policjanci w szkole w Szelkowie

Policja prowadzi również kampanię „Kierowco, nie polujemy na zebrach", w której wzięli udział uczniowie ze Szkoły Podstawowej w Szelkowie.

- Podczas spotkania policjanci mówili o bezpieczeństwie na drodze (…) W ramach akcji policjanci zorganizowali również krótkie pogadanki z uczniami przypominające zasady bezpiecznego poruszania się po drodze. Radzili jak unikać niebezpieczeństw, na które narażeni są pokonując codzienną drogę do szkoły i domu – dodają funkcjonariusze.

RK

Powołano klaster energetyczny

Podpisano porozumienie, które oficjalnie powołało do życia Makowski Klaster Energii.

- Inicjatywa ta jest efektem projektu pn. "Rozwój nowej społeczności energetycznej w Powiecie Makowskim" realizowanego w ramach Krajowego Planu Odbudowy (KPO), którego celem było opracowanie Koncepcji Rozwoju nowopowstającej społeczności energetycznej na terenie powiatu makowskiego. Zwieńczeniem tych działań jest podpisanie porozumienia, które ma na celu zwiększenie niezależności energetycznej regionu – informuje miasto.

Do klastra przystąpili: powiat makowski, miasto Maków Mazowiecki, Juma Sp. z o.o., Miejskie Przedsiębiorstwo Usług Komunalnych oraz Towarzystwo Budownictwa Społecznego.

- Burmistrz Tadeusz Ciak podkreślił, że porozumienie to wyraz gotowości wszystkich partnerów do wspólnego działania na rzecz długoterminowych korzyści dla mieszkańców całego powiatu – dodaje ratusz.

- Większa niezależność energetyczna, tańsza i czystsza energia oraz rozwój lokalnej gospodarki – to główne korzyści, jakie przyniesie nowo powołany Makowski Klaster Energii – przekazuje powiat. - (...) To innowacyjny projekt, który otwiera drogę do wdrażania nowoczesnych technologii i rozwiązań w lokalnej energetyce (...) To początek nowej ery w lokalnej energetyce – innowacje, współpraca i zielona przyszłość dla całego regionu!

RK

Podpisanie porozumienia

Krasnosielc

Gmina apeluje – dbajmy o porządek

Gmina Krasnosielc, w związku z zaśmieceniem budowanego kompleksu turystyczno-sportowego nad rzeką Orzyc, apeluje do jego użytkowników.

- Na terenie nowo budowanego kompleksu, który jeszcze nie został oficjalnie oddany do użytku, dochodzi do niszczenia infrastruktury oraz zaśmiecania terenu.

Pozostawiane są: butelki po alkoholu, opakowania po słodyczach i chipsach, niedopałki papierosów. Zdjęcia mówią same za siebie… A przecież na terenie kompleksu znajdują się kosze na śmieci. To tam jest miejsce dla odpadów- nie na trawie, nie pod ławką, nie na kostce. Zastanówmy się wszyscy: czy u siebie w ogrodzie też zostawiasz taki bałagan? Czy naprawdę tak ma wyglądać miejsce stworzone z myślą o was wszystkich? Co widzą nasze dzieci? Jaki dajemy im przykład? - pytają władze gminy.

Gmina apeluje - nie pozwólmy, by zaniedbanie i brak szacunku zniszczyły coś, co zostało stworzone wspólnym wysiłkiem. Jak wzywa urząd, dbajmy o porządek, reagujmy na niewłaściwe zachowanie, dajmy dobry przykład młodszym pokoleniom.

RK

eprasa.pl 54002c0e08

OGŁOSZENIA DROBNE

BUDOWLANE

Okna, drzwi używane/nowe. Ojrzeń, Ciechanowska 12A. 502 543 397
FC-0051/25

MOTORYZACYJNE

SKUP AUT
609 088 723
PC-00531/25

Sprzedam silnik audi A4 1.8 TFSI ze skrzynią biegów rok 2008. 501 152 102
PC-00539/25

Sprzedam Ford Fiesta, 2014 r., benzyna. 509 638 194
PC-00550/25

Sprzedam Volkswagen Polo 2006 r. 1.9 TDI. 510 609 597
SM-119

Tygodnik ciechanowski

UWAGA!
Od dziś wszystkie ogłoszenia nadawane do wersji papierowej TC ukazują się również na portalu **tygodnikciechanowski.pl** w zakładce – ogłoszenia drobne

Sprzedam Opel Astra J rok 2015. 690 020 650
M03425-31678

Sprzedam samochód osobowy Citroen C-5, pojemność 1997m^3, rok produkcji 2015, przebieg 58 500km. 664 025 246
PC-00553/25

NIERUCHOMOŚCI

Kupię domek lub działkę. 691 244 932
PC-00340/25

Kupię siedlisko. 691 244 932
PC-00342/25

Wynajmę mieszkanie 505 852 088
PC-00527/25

Do wynajęcia kawalerka. 510 645 638
PC-00548/25

Magazyn do wynajęcia
2000 m² Mława, ul Polna
Tel. 502 456 025
FC-0448/25

Sprzedam nieruchomość w Sońsku. 606 357 926
FE-34

Sprzedam działkę 1000 m^2 z domem do rozbiórki. 606 983 447
FE-35

PRACA

Praca w gospodarstwie. 512 704 741
PC-00475/25

Zatrudnię do pracy w gospodarstwie rolnym, praca przy zwierzętach, możliwość zakwaterowania. Tel. 513 457 773
M034414-85901

Poszukuję opiekunki do starszej pani na stałe z zamieszkaniem we wsi Burkaty. Tel. 501 385 790
M03436-10190

ROLNICZE

Wezmę w dzierżawę grunty orne. 511 447 222
PC-00226/24

Wywóz obornika i wapna Fliegl 20t z załadunkiem. Beczka 20 tys. l. 513 705 855
FC-0129/25

Kupię słomę na pokosie lub w belach. 503 635 085
PC-00439/25

Skup bydła rzeźnego w każdej kondycji
509 102 856
FC-0497/25

Sprzedam sianokiszonkę z koniczyny czerwonej. Wieczfnia Kościelna, bałdy po 130 szerokości. 601 595 016
PC-00487/25

PREZYDENT MIASTA CIECHANÓW

INFORMUJE,

że na tablicy ogłoszeń w Urzędzie Miasta Ciechanów przy ul.Wodnej 1 – II piętro oraz na stronie BIP Urzędu Miasta Ciechanów zamieszczone zostały wykazy gminnych nieruchomości lokalowych przeznaczonych do sprzedaży.

Dodatkowe informacje można uzyskać pod numerem telefonu: (23)-674-92-24 w. 224.

Ciechanów, 19.09.2025 r.

FCP-215

OGŁOSZENIE

o przystąpieniu do sporządzenia miejscowych planów zagospodarowania przestrzennego na terenie gminy Strzegowo oraz do sporządzenia prognoz oddziaływania na środowisko do wymienionych dokumentów

Na podstawie art. 17 pkt 1 ustawy z dnia 27 marca 2003 r. o planowaniu i zagospodarowaniu przestrzennym (t.j. Dz. U. z 2024 r. poz. 1130 ze zm.) w związku z art. 39 ustawy z dnia 3 października 2008 r. o udostępnianiu informacji o środowisku i jego ochronie, udziale społeczeństwa w ochronie środowiska oraz o ocenach oddziaływania na środowisko (t.j. Dz. U. z 2024 r. poz. 1112 ze zm.) zawiadamiam o podjęciu przez Radę Gminy Strzegowo:

- uchwały nr XIX/116/2025 z dnia 11 sierpnia 2025 r. w sprawie przystąpienia do sporządzenia miejscowego planu zagospodarowania przestrzennego dla obszarów położonych na terenie gminy Strzegowo,
- uchwały nr XIX/117/2025 z dnia 11 sierpnia 2025 r. w sprawie przystąpienia do sporządzenia miejscowego planu zagospodarowania przestrzennego dla obszarów położonych w miejscowościach Rydzyn Włościański, Wola Kanigowska, Ignacewo, Marysinek, gmina Strzegowo

oraz o przystąpieniu do sporządzenia prognoz oddziaływania na środowisko do wymienionych dokumentów.

Zainteresowani mogą składać wnioski dotyczące ww. dokumentów w nieprzekraczalnym terminie do dnia **17 października 2025 r**.:

- na piśmie utrwalonym w postaci papierowej na adres i w siedzibie **Urzędu Gminy w Strzegowie, Plac Wolności 32, 06-445 Strzegowo**,
- na piśmie utrwalonym w postaci elektronicznej, w tym za pomocą środków komunikacji elektronicznej na adres email: ug@strzegowo.pl, przez platformę ePUAP na adres skrytki: ESP: /fgl115m4cd/SkrytkaESP lub poprzez system e-Doręczeń na adres: AE:PL-52589-28214-UAACR-24.

Wnioski należy składać wyłącznie na formularzu zgodnym z załącznikiem do rozporządzenia Ministra Rozwoju i Technologii z dnia 13 listopada 2023 r. w sprawie wzoru formularza pisma dotyczącego aktu planowania przestrzennego (Dz. U. z 2023 r.poz. 2509). Formularz pisma dotyczącego aktu planowania przestrzennego dostępny jest w Urzędzie Gminy Strzegowo oraz na stronie Biuletynu Informacji Publicznej Urzędu Gminy Strzegowo pod niniejszym ogłoszeniem.

Wnoszący wniosek podaje swoje imię i nazwisko albo nazwę oraz adres zamieszkania albo siedziby. Wniosek powinien również zawierać przedmiot wniosku oraz oznaczenie nieruchomości, której dotyczy. Organem właściwym do rozpatrzenia wniosków jest Wójt Gminy Strzegowo.

WÓJT GMINY STRZEGOWO
- Damian Sobiecki -

FCP-216

KOMUNIKAT

Prezydent Miasta Ciechanów ogłasza I pisemny przetarg ofertowy nieograniczony na dzierżawę poniższego lokalu handlowego:

1) lokal handlowy nr 49 o powierzchni – 13,77 m^2 znajdujący się w Hali Targowej w Ciechanowie przy ul. Henryka Sienkiewicza 75.

Ogłoszenie o przetargu znajduje się na stronie Biuletynu Informacji Publicznej Urzędu Miasta Ciechanów w zakładce Informacje Urzędu – Ogłoszenia i inne informacje - Dzierżawa/użyczenie/najem nieruchomości oraz zostało wywieszone na tablicy ogłoszeń w Urzędzie Miasta Ciechanów, przy ul. Wodnej 1.

FCP-217

eprasa.pl 54002c0e08

SZUKASZ PRACY LUB PRACOWNIKA?

Wejdź na OLX i sprawdź oferty lub dodaj ogłoszenie. Nie wykluczaj niczego i nikogo, a zwłaszcza siebie!

SKUP BYDŁA

ŁUKASZ GRZESZCZAK
Wielodróż 38 A
Tel. 792 264 299
FCP-315

Skup bydła

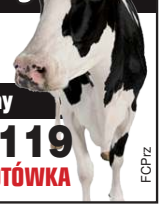

Marcin Malinowski
konkurencyjne ceny
511 394 119
PRZELEW 2 DNI/GOTÓWKA
FCPrz

Alternatory, rozruszniki, sprężarki, klimatyzacje
Sprzedaż • naprawa • wymiana
Samochody osobowe, ciężarowe, maszyny rolnicze
Ciechanów, ul. Pułtuska 116
(za stacją benzynową).
Tel. 023 673 48 07
Faktury VAT

Sprzedam sianokiszonkę, siano, słomę, siewnik, kosiarkę. 692 350 269

PC-00513/25

Sprzedam młode kury, indyki, kaczki, perliczki, brojlery. 510 147 497

PC-00517/25

Kupię kukurydzę na kiszonkę do 15 km od Opinogóry. 608 209 613

PC-00524/25

Sprzedam pszenicę do siewu, ziemniaki jadalne. 572 837 853

PC-00526/25

Sprzedam prasę zbierającą kostka, koparkę białoruś, kombajn ziemiaczany Anna. 502 286 040

FC-0562/25

Sprzedam słomę, kukurydzę na pniu na kiszonkę gmina Grudusk. 501 057 316, 501 057 410

PC-00541/25

Sprzedam 7 ha kukurydzy na kiszonkę, 7 ha trawy na pniu. 795 113 018

PC-00546/25

Sprzedam koniczynę, kukurydzę gmina Opinogóra. 600 653 725

PC-00547/25

Sprzedam pszenicę czyszczoną, workowaną po 90 zł. 503 344 100

PC-00552/25

Okna gospodarcze/inwentarskie. 507 108 996

FC-0051/25

Kupię Zetor, Ursus, MTZ, Farmtrac, New Holland, Case, T-25, C-360, C-360 3p, C-330. 603 502 876

FC-00437/25

Kupię ciągnik rolniczy Ursus, Zetor, MTZ i inne. 783 964 891

FC-00437/25

Kupię C-330, C-360, Zetor MTZ i inne. 698 282 939

FC-00437/25

Sprzedam wysłodki buraczane. 889 857 706

FE-32

Sprzedam łąkę, grunty rolne, sieczkarnię do kukurydzy jednorzędową. 513 079 082

SM-118

Sprzedam agregat z siewnikiem 3 m Unia Grudziądz. 511 475 552

NS-67

Sprzedam kombajn Anna, klacz ze źrebówką. 512 734 818

SM-120

Sprzedam owce. 667 023 630

NS-68

Sprzedam dwukółkę konną wykonanie meblowe i stodołę drewnianą krytą blachą. 669 222 263, 23 693 52 32

NS-69

Kupię peluszkę, kupkówkę, facelię, życice, koniczynę. 795 060 199

M03426-43093

Groch zimujący, talerzówkę 797 392 510

M03441-96614

Projekty budowlane dla przemysłu i rolnictwa Tel. 796 100 703

M02956-58597

Sprzedam ziemniaki jadalne 25 zł za 15 kg. 882 712 270

M03441-70929

Sprzedam jałówki wysokocielne, mleczne. 500 637 961

SM-126

Sprzedam drewno opałowe i przystawkę do kukurydzy. 500 138 274

NS-70

RÓŻNE

Kupię topole i inne drzewo. 509 042 402

FC-0479/25

POŻYCZKI 500 407 047

PC-00516/25

Kupię stare monety. 609 088 723

PC-00532/25

Doświadczonej korektorce tekstów naukowych z humanistyki zlecę redakcję książki. 603 768 911

PC-00544/25

1001 rzeczy z Niemiec - Ojrzeń, Ciechanowska 12. 507 108 996

FC-0051/25

olej napędowy, olej opałowy z dostawą
Tel: 501 680 623

lek. Dariusz Rudziński
SPECJALISTA PSYCHIATRA
specjalista psychiatra dzieci i młodzieży
LECZENIE:
depresji, nerwic, lęku, psychoz, zaburzeń snu - u dorosłych i dzieci
Ciechanów, ul. Spółdzielcza 2
Rejestracja: tel. 501 238 075
FC-3221

ZARZĄDZENIE NR ORG.0050.72.2025

Wójta Gminy Baboszewo z dnia 17.09.2025 roku

w sprawie sporządzenia i podania do publicznej wiadomości wykazu nieruchomości przeznaczonej do oddania w drodze najmu.

Działając na podstawie art. 30 ust. 2 pkt 3 ustawy z dnia 8 marca 1990 roku o samorządzie gminnym (t.j. Dz. U. 2025. poz. 1153 ze zm.) w związku z art. 35 ust.1 ustawy z dnia 21 sierpnia 1997 roku o gospodarce nieruchomościami (t.j. Dz. U. 2024. poz. 1145)

Zarządzam co następuje:

§1

Sporządza się wykaz nieruchomości stanowiący własność Gminy Baboszewo, przeznaczonego do oddania w najem, który stanowi załącznik do Zarządzenia nr 1.

§2

Wykaz, o którym mowa w §1 podlega wywieszeniu na tablicy ogłoszeń w Urzędzie Gminy Baboszewo przez okres 21 dni, opublikowanie w Biuletynie Informacji Publicznej oraz w prasie lokalnej

§3

Wykonanie Zarządzenia powierza się Kierownikowi Referatu Planowania Przestrzennego, Gospodarki Nieruchomościami i Odpadami Komunalnymi, Ochrony Środowiska i Rolnictwa.

§4

Zarządzenie wchodzi w życie z dniem podjęcia.

Załącznik nr 1 do Zarządzenia Nr ORG. 0050.72.2025
Wójta Gminy Baboszewo z dnia 17.09.2025 roku

Wykaz nieruchomości przeznaczonych do oddania w dzierżawę w trybie przetargu ustnego nieograniczonego

Lp	Oznaczenie nieruchomości	Adres	Opis nieruchomości	Powierzchnia nieruchomości	Przeznaczenie i sposób jego zagospodarowania	Informacje o przeznaczeniu nieruchomości	Termin zagospodarowania nieruchomości	Cena wywoławcza
1.	Działka nr 314 KW nr PL1L/00042812/2	**Baboszewo**	Grunt rolny (łąki, pastwiska)	**4,06 ha**	Cele rolne	Dzierżawa Od momentu podpisania umowy	1 rok	**5.550,00 zł za okres 1 roku Czynsz dzierżawny płatny w 4 ratach**

FCP-218

Gabinet Terapii - Logopedia, Elektrostymulacja, Integracja Sensoryczna, TUS
Karolina Dąbrowska
tel. 785 490 973
ul. Ściegiennego 2, Ciechanów

RED/25

eprasa.pl 54002c0e08

Nowy Gołymin 15, 06-420 Gołymin Ośrodek instalgol.pl

BETON TOWAROWY

instal GOŁ

609 245 209 / 606 559 042

Szamba Betonowe

Producent - Montaż - Dostawa

- Przydomowe Oczyszczalnie Ścieków
- Instalacje Wodno - Kanalizacyjne
- ROBOTY ZIEMNE

Skup bydła rzeźnego

KAR-POL

Odbiór z gospodarstwa

Płatność w 3 dni!

500 224 312

FC-479

Ubojnia zwierząt

Elżbieta Słonczewska

Pianowo Bargły 3 k. Nasielska

skupuje krowy oraz młode bydło

Odbiór z gospodarstwa

tel. 606 402 852, 23 691 20 18 lub 604 206 737

FN-20

Konstal PRODUCENT

GARAŻE Blaszane
BRAMY Garażowe
KOJCE dla Psów

Najniższe CENY
Automatyka do bram
Dogodne RATY
Transport i montaż
GRATIS cały KRAJ

23-683-10-85 22-100-45-96
24-368-32-17 56-649-44-30
29-642-34-61 89-650-30-43
505-526-036 509-574-644
www.konstal-garaze.pl

Garaże Blaszane,
bramy garażowe,
hale, kojce dla psów.

ROBSTAL.pl

KONSTRUKCJA! - OCYNK

Montaż Gratis!

Krótkie Terminy
tel. 509 038 426
23 680 32 01
www.robstal.pl

FCP-32

Sprzedam gołębnik, pustaki, drewno opałowe. 501 775 757

FE-33

Sprzedam drewno opałowe pocięte: dębowe, brzoza, olcha. 664 025 246

PC-00553/25

Oddam Kaukaza. 887 132 670

PC-00555/25

TOWARZYSKIE

Poznam dziewczynę w wieku od 30 do 48 lat. 453 296 313

SM-124

Praca - pomoc finansowa. Super zarobki, mieszkanie. 733 028 016

PC-00244/25

Pani pozna panów. 792 207 348

PC-00479/25

Poznam panią do 60 lat. 789 211 988

PC-00551/25

Poznam panią 55-60 lat Płońsk okolice. 508 378 193

Sł-54

Poznam panią. 513 719 311

SM-125

USŁUGI

Naprawa urządzeń chłodniczych, lodówki, zamrażarki, ladychłodnicze, schładzalniki do mleka. 697 342 132

FC-0571/24

Naprawa lodówek, zamrażarek, lad chłodzniczych, schładzalników do mleka. 697 342 132

FC-0268/25

Usługi remontowe. 518 916 685

PC-00500/25

Hydraulik. 570 188 332

PC-00514/25

Zatrudnię murarzy. 513 954 032

PC-00519/25

Przywiozę piach różnego rodzaju oraz usługi koparkami. 516 238 891

PC-00521/25

Poddasza karton-gips dobra cena, malowamie, remonty. 609 088 723

PC-00530/25

Wyspawam przyczepkę wiatkę, bramę, wierzeję. 694 308 237

PC-00534/25

Odnawianie wanien. 600 979 826

FC-0583/25

PISMA 693 550 168

FE-21

PSYCHOTERAPIA
(+48) 511 555 240

FE-27

Usługi hydrauliczne. 690 291 867

SM-116

Usługi hydrauliczne. 508 491 711

SM-117

Redakcja Tygodnika Ciechanowskiego informuje, że biuro ogłoszeń w Ciechanowie przy ul. Ściegiennego 2 przyjmuje zamówienia na prenumeratę „Tygodnika" na rok 2025 w formie papierowej lub elektronicznej

Zamówienia przyjmujemy na adres:
ogloszenia@tygodnikciechanowski.pl
promocja@tygodnikciechanowski.pl
telefonicznie pod nr tel
23 672 34 02, 23 672 44 96
lub osobiście w redakcji
od poniedziałku do piątku
w godz. 9.00 do. 16.00

www.tc.ciechanow.pl

Tygodnik ciechanowski

w prenumeracie

taniej
wygodnie
punktualnie

eprasa.pl 54002c0e08

Ciech-Press

PROGRAM TELEWIZYJNY

od 24.9.2025 do 30.9.2025

ŚRODA • 24 WRZEŚNIA 2025 r.

TVP 1
08:00 Serwis Info
08:20 Seriale TV
12:00 Serwis Info
12:10 Agrobiznes rolniczy
12:35 Rok w ogrodzie extra
12:50 Delfiny: film dok.
14:00 Wichrowe wzgórze, odc. 261
15:00 Serwis Info
15:15 Reporterzy
15:35 Gra słów. Krzyżówka, teleturniej
16:05 Dziedzictwo, serial, odc. 696
17:00 Teleexpress, pogoda
17:30 Jaka to melodia?, teleturniej
18:10 Klan, serial, odc. 4560
18:45 Akacjowa 38, serial, odc. 711
19:30 Program informacyjny 19:30
19:55 Pytanie dnia
20:10 Sport, pogoda
20:30 Zaraz wracam, odc. 13
21:10 Trener bardzo osobisty, film
23:05 Rocky 4, film

TVP 2
07:30 Pytanie na śniadanie
11:45 Gwiazdorska kuchnia Ani 2
12:25 Koło fortuny, teleturniej
13:15 Miłość i nadzieja, odc. 285
14:05 Va banque, teleturniej
14:35 Na sygnale, serial, odc. 746
15:05 La Promesa, odc. 235
15:50 Eko na serio
16:00 Koło fortuny, teleturniej
16:35 Familiada, teleturniej
17:20 Miłość i nadzieja, odc. 286
18:15 Va banque, teleturniej
18:50 Jeden z dziesięciu, teleturniej
19:25 Barwy szczęścia, odc. 3219
19:55 Eko na serio
20:05 Barwy szczęścia, odc. 3220
20:40 Przepis dnia
20:55 Na dobre i na złe, odc. 962
21:55 Na sygnale, serial, odc. 747
22:25 Peaky Blinders, serial, odc. 11
23:30 50. Festiwal Polskich Filmów

POLSAT
06:00 Nowy dzień z Polsat News
08:30 Malanowski & Partnerzy, odc
09:00 Malanowski & Partnerzy
09:30 48h. Zaginieni, serial, odc. 212
10:30 Trudne sprawy, odc. 1321
11:30 Gliniarze, odc. 791-793
14:40 Dlaczego ja?, odc. 1470
15:50 Wydarzenia
16:15 Pogoda
16:20 Interwencja
16:30 Na ratunek 112, odc. 1069
17:00 Gliniarze, odc. 1105
18:00 Pierwsza miłość, odc. 4058
18:50 Wydarzenia
19:15 Gość „Wydarzeń"
19:30 Sport
19:40 Pogoda
19:55 Milionerzy, teleturniej
20:30 K2. Jedziemy po bandzie
22:00 Wystrzałowe wesele, film
00:10 Salon piękności, komedia

TVN
05:40 Uwaga!
05:55 Ukryta prawda, odc. 1411
06:50 Kuchenne rewolucje
07:45 Dzień Dobry TVN
11:40 Kuchenne rewolucje
12:50 Kuchenne rewolucje
13:55 The Floor, teleturniej
14:35 Ukryta prawda, odc. 1473
15:45 Ukryta prawda, odc. 1706
16:50 Szpital św. Anny, odc. 44
17:55 Detektywi, odc. 224
19:00 Fakty
19:35 Sport
19:45 Pogoda
19:55 Uwaga!
20:10 Doradca smaku
20:15 Na Wspólnej, serial, odc. 4087
20:55 The Floor, teleturniej
21:35 Top Model
23:10 Teściowie 2, komedia
01:10 Ciche miejsce 2, horror

REPUBLIKA
05:30 Republika, wstajemy!
06:00 Agro Info
06:05 Republika, wstajemy!
06:50 Ludzie regionów
06:55 Przyjaciele Republiki
08:00 Michał #Rachoń
09:01 Po 9:00
10:01 Po 10:00
11:01 Po 11:00
12:00 W samo południe
12:30 Republika dzień, serwis
14:10 1410 Bitwa polityczna
15:00 Republika dzień, serwis
16:55 Express Republiki
17:10 Express Republiki+
17:35 Miłosz Kłeczek zaprasza
18:55 Sport w Republice
19:00 Dzisiaj, serwis
20:20 Gość „Dzisiaj"
20:50 W punkt
22:15 Piachem w tryby

CZWARTEK • 25 WRZEŚNIA 2025 r.

TVP 1
08:00 Serwis Info
08:20 Seriale TV
12:00 Serwis Info
12:10 Agrobiznes rolniczy
12:40 To się opłaca
12:55 Historia konia, film
14:00 Wichrowe wzgórze, odc. 262
15:00 Serwis Info
15:15 Reporterzy
15:35 Gra słów. Krzyżówka, teleturniej
16:05 Dziedzictwo, serial, odc. 697
17:00 Teleexpress, pogoda
17:30 Jaka to melodia?, teleturniej
18:10 Klan, serial, odc. 4561
18:45 Akacjowa 38, serial, odc. 712
19:30 Program informacyjny 19:30
19:55 Pytanie dnia
20:10 Sport, pogoda
20:30 Zaraz wracam, serial, odc. 14
21:10 Ojciec Mateusz, odc. 429
22:10 Sprawa dla reportera

TVP 2
07:30 Pytanie na śniadani
11:45 Podróż po jeden uśmiech
12:25 Koło fortuny, teleturniej
13:15 Miłość i nadzieja, odc. 286
14:05 Va banque, teleturniej
14:35 Na sygnale, serial, odc. 747
15:05 La Promesa, odc. 236
15:50 Eko na serio
16:00 Koło fortuny, teleturniej
16:35 Familiada, teleturniej
17:20 Miłość i nadzieja, odc. 287
18:15 Va banque, teleturniej
18:50 Jeden z dziesięciu
19:25 Barwy szczęścia, odc. 3220
19:55 Eko na serio
20:05 Barwy szczęścia, odc. 3221
20:45 Berlin Ku'damm 56, odc. 4
21:55 Na sygnale, serial, odc. 748
22:25 Peaky Blinders, serial, odc. 12
23:30 50. Festiwal Polskich Filmów
00:00 Kickboxer: Odwet, dramat

POLSAT
05:25 Telezakupy TV Okazje
06:00 Nowy dzień z Polsat News
08:30 Malanowski & Partnerzy
09:30 48h. Zaginieni, serial, odc. 213
10:30 Trudne sprawy, odc. 1322
11:30 Gliniarze, odc. 794-796
14:40 Dlaczego ja?, odc. 1471
15:50 Wydarzenia
16:15 Pogoda
16:20 Interwencja
16:30 Na ratunek 112, odc. 1070
17:00 Gliniarze, odc. 1106
18:00 Pierwsza miłość, odc. 4059
18:50 Wydarzenia
19:20 Gość „Wydarzeń"
19:30 Sport, Pogoda
19:55 Milionerzy, teleturniej
20:30 Nasz nowy dom
21:40 Przyjaciółki, serial, odc. 305
22:50 I że ci nie odpuszczę, film
01:10 Joy, film

TVN
05:55 Ukryta prawda, odc. 1412
06:50 Kuchenne rewolucje
07:45 Dzień Dobry TVN
11:40 Kuchenne rewolucje
12:50 Kuchenne rewolucje
13:55 The Floor, teleturniej
14:35 Ukryta prawda, odc. 1474
15:45 Ukryta prawda, odc. 1707
16:50 Szpital św. Anny, odc. 45
17:55 Detektywi, odc. 225
19:00 Fakty
19:35 Sport
19:45 Pogoda
19:55 Uwaga!
20:10 Doradca smaku
20:15 Na Wspólnej, serial, odc. 4088
20:55 The Floor, teleturniej
21:35 Kuchenne rewolucje
22:45 King Richard: Zwycięska rodzina, dramat biograficzny
01:45 Kryminalne zagadki Las

REPUBLIKA
06:00 Agro Info
06:05 Republika, wstajemy!
06:25 Tradycyjne smaki
06:30 Republika, wstajemy!
06:50 Przyjaciele Republiki
08:00 Michał #Rachoń
09:01 Po 9:00
10:01 Po 10:00
11:01 Po 11:00
12:00 W samo południe
12:30 Republika dzień, serwis
14:10 1410 Bitwa polityczna
15:00 Republika dzień, serwis
16:55 Express Republiki
17:10 Express Republiki+
17:35 Miłosz Kłeczek zaprasza
18:55 Sport w Republice
19:00 Dzisiaj, serwis
20:20 Gość „Dzisiaj"
20:50 W punkt
22:15 Piachem w tryby

PIĄTEK • 26 WRZEŚNIA 2025 r.

TVP 1
08:00 Serwis Info
08:20 Okrasa łamie przepisy
09:00 Seriale TV
12:10 Agrobiznes rolniczy
12:40 Magazyn rolniczy
12:55 Kerkini, film dokumentalny
14:00 Wichrowe wzgórze, odc. 263
15:00 Serwis Info
15:15 Reporterzy
15:35 Gra słów. Krzyżówka
16:05 Dziedzictwo, serial, odc. 698
17:00 Teleexpress, pogoda
17:30 Jaka to melodia?, teleturniej
18:10 Klan, serial, odc. 4562
18:45 Akacjowa 38, serial, odc. 713
19:30 Program informacyjny 19:30
19:55 Pytanie dnia
20:10 Sport, pogoda
20:30 Zaraz wracam, odc. 712
21:10 Komisarz Alex, odc. 295
22:10 Sekielski wieczorową porą

TVP 2
07:30 Pytanie na śniadanie
11:50 Jedzenie ma znaczenie
12:25 Koło fortuny, teleturniej
13:15 Miłość i nadzieja, odc. 287
14:05 Va banque, teleturniej
14:35 Na sygnale, serial, odc. 748
15:05 La Promesa, odc. 237
15:50 Eko na serio
16:00 Koło fortuny, teleturniej
16:35 Familiada, teleturniej
17:20 Miłość i nadzieja, odc. 288
18:15 Va banque, teleturniej
18:50 Jeden z dziesięciu, teleturniej
19:25 Barwy szczęścia, odc. 3221
19:55 Eko na serio
20:05 Barwy szczęścia, odc. 3222
20:45 Postaw na milion, teleturniej
21:45 Tak to leciało! teleturniej
22:45 To jest grane
23:20 50. Festiwal Polskich Filmów
23:50 Operacja Piorun, film

POLSAT
05:25 Telezakupy TV Okazje
06:00 Nowy dzień z Polsat News
08:00 halo tu polsat
11:30 Gliniarze, odc. 797
12:35 Gliniarze, odc. 798
13:35 Gliniarze, odc. 799
14:40 Dlaczego ja?, odc. 1472
15:50 Wydarzenia
16:15 Pogoda
16:20 Interwencja
16:30 Na ratunek 112, odc. 1071
17:00 Gliniarze, odc. 1107
18:00 Pierwsza miłość, odc. 4060
18:50 Wydarzenia
19:20 Gość „Wydarzeń"
19:30 Sport
19:40 Pogoda
19:55 Twoja twarz brzmi znajomo
22:00 Krew, serial, odc. 10
23:05 Mumia, film
01:35 Underworld,horror SF

TVN
05:40 Uwaga!
05:55 Ukryta prawda, odc. 1413
06:50 Kuchenne rewolucje
07:45 Dzień Dobry TVN
11:40 Kuchenne rewolucje
12:50 Kuchenne rewolucje
13:55 The Floor, teleturniej
14:35 Ukryta prawda, odc. 1475
15:45 Ukryta prawda, odc. 1708
16:50 Szpital św. Anny, odc. 46
17:55 Detektywi, odc. 226
19:00 Fakty
19:30 Sport
19:40 Pogoda
19:50 Uwaga!
20:00 John Wick 3, film sensacyjny
22:55 Wdowy, dramat kryminalny
01:25 Kuba Wojewódzki, talk-show
02:25 Kuchenne rewolucje
03:25 CSI: Kryminalne zagadki Las Vegas,, serial, odc. 19

REPUBLIKA
06:00 Agro Info
06:05 Republika, wstajemy!
06:50 Polskie szlaki
06:55 Przyjaciele Republiki
08:00 Michał #Rachoń
09:01 Po 9:00
10:01 Po 10:00
11:01 Po 11:00
12:00 W samo południe
12:30 Republika dzień, serwis
14:10 1410 Bitwa polityczna
15:00 Republika dzień, serwis
16:55 Express Republiki
17:10 Express Republiki+
17:30 Polityczne podsumowanie
18:15 Miłosz Kłeczek zaprasza
18:55 Sport w Republice
19:00 Dzisiaj, serwis
20:20 Gość „Dzisiaj"
20:45 Agora Klarenbacha
22:00 Piachem w tryby

eprasa.pl 54002c0e08

SOBOTA • 27 WRZEŚNIA 2025 r.

TVP 1
08:20 Pełnosprawni, magazyn
08:55 Ranczo 8, odc. 99
09:55 Komisarz Alex 6, odc. 76
10:50 Ojciec Mateusz 33, odc. 429
11:50 Angelika wśród piratów, film
13:20 Podróż pelikanów – film dok.
14:10 Przed ekranem, magazyn
14:25 Okrasa łamie przepisy
15:00 Rolnik szuka żony 12, odc. 2
16:05 Dziedzictwo, serial, odc. 699
17:00 Teleexpress, pogoda
17:35 Pan Mama, odc. 27 i 28
18:40 Jaka to melodia?, teleturniej
19:30 Program informacyjny 19.30
19:55 Pytanie dnia
20:05 Sport, pogoda
20:25 Profilerka Jastrë, serial, odc. 4

TVP 2
07:30 Pytanie na śniadanie,
11:30 Górna półka smaku, odc. 4
12:10 Postaw na milion, teleturniej
13:05 Miłość i nadzieja, odc. 288
14:00 Familiada, teleturniej
14:35 Koło fortuny, teleturniej
15:15 Szansa na sukces
16:20 Na dobre i na złe, odc. 962
17:20 Miłość i nadzieja, odc. 289
18:15 Va banque, teleturniej
18:45 Słowo na niedzielę
19:00 Informacje kulturalne
19:20 Rodzinka.pl, odc. 290 i 291
20:30 The Voice of Poland 16
23:05 Moje wielkie greckie wesele 2
00:55 Morderstwa na Côte Bleue, film

POLSAT
04:40 Disco Gramy
05:25 Telezakupy TV Okazje
06:00 Nowy dzień z Polsat News
08:00 halo tu polsat, magazyn
11:00 Ewa gotuje, magazyn
11:25 Awantura o kasę, teleturniej
12:40 Epoka lodowcowa: Wędrówka kontynentów
14:20 Niesamowity Spider-Man 2
17:30 Awantura o kasę, teleturniej
18:50 Wydarzenia
19:15 Prezydenci i premierzy
19:41 Sport, pogoda
19:55 Roztańczony PGE Narodowy, koncert
23:35 Psy 3. W imię zasad, film
02:15 Patriota, film

TVN
05:30 Uwaga!, magazyn
05:50 Ukryta prawda, odc. 1414
06:45 Kobieta na krańcu świata
07:45 Dzień Dobry TVN, magazyn
12:00 Na Wspólnej, serial, odc. 4085
12:30 Na Wspólnej, serial, odc. 4086
13:00 Na Wspólnej, serial, odc. 4087
13:30 Na Wspólnej, serial, odc. 4088
14:05 MasterChef, odc. 3
15:45 Wredne dziewczyny 2, film
17:55 Ugotowani, odc. 5
19:00 Fakty
19:30 Sport
19:40 Pogoda
19:45 Afryka Express, odc. 4
21:40 Kac Vegas 3, film
23:40 Blade: Mroczna trójca, film

REPUBLIKA
07:05 Republika, wstajemy!
07:20 Polskie szlaki, magazyn
08:10 Republika, wstajemy!
08:30 Przyjaciele Republiki
09:10 Rewolwer
10:10 Polityczne podsumowanie
11:11 Hity w sieci
12:45 Republika dzień, serwis
14:10 1410 Bitwa polityczna
15:00 Republika dzień, serwis
16:55 Express Republiki
17:45 Republika dzień, serwis
18:55 Sport w Republice, pogoda
19:00 Dzisiaj, serwis
20:20 Gość „Dzisiaj"
20:50 Republika wieczór, serwis
22:15 Piachem w tryby

NIEDZIELA • 28 WRZEŚNIA 2025 r.

TVP 1
08:40 Kariera Nikodema Dyzmy, odc. 5
09:45 Pan Mama, serial, odc. 27 i 28
10:50 Komisarz Alex 24, odc. 295
11:50 Między ziemią a niebem
12:00 Anioł Pański, program
12:15 Między ziemią a niebem
12:30 Dożynki, program infor.
14:00 Człowiek, jaki jest, każdy widzi, sztuka
16:05 Dziedzictwo, serial, odc. 700
17:00 Teleexpress, pogoda
17:35 Daję słowo – Maciej Orłoś 2
18:40 Jaka to melodia?, teleturniej
19:30 Program informacyjny 19.30
19:55 Pytanie dnia, program publ.
20:05 Sport, pogoda
20:25 Drelich, serial, odc. 3
21:25 Rolnik szuka żony 12, odc. 3

TVP 2
07:30 Pytanie na śniadanie
11:00 Jak to się mówi, czyli Kasia u Bralczyka, odc. 43
11:35 The Voice of Poland 16
13:35 The Voice Comeback Stage Powered by Orange
14:00 Familiada, teleturniej
14:35 Koło fortuny, teleturniej
15:10 Szansa na sukces
16:15 Tak to leciało!, teleturniej
17:15 Harry Wild, serial, odc. 4
18:20 Rodzinka.pl, odc. 291
19:05 Operacja „Piorun", film
21:20 Natalia Kukulska na dobry wieczór
22:30 Uciekinier, film
00:50 Kamerdyner, serial, odc. 1
01:45 Moje wielkie greckie wesele 2

POLSAT
05:25 Telezakupy TV Okazje
06:00 Nowy dzień z Polsat News
08:00 halo tu polsat, magazyn
11:00 Mała syrenka, film
14:00 Twoja Twarz Brzmi Znajomo
16:15 Nasz nowy dom, reality show
17:30 Awantura o kasę, teleturniej
18:50 Wydarzenia
19:15 Sport
19:25 Pogoda
19:35 Państwo w państwie
19:55 Dancing with the Stars. Taniec z gwiazdami
22:55 Teściowie, serial, odc. 53
23:30 Wystrzałowe wesele, film
01:40 Szkoła uwodzenia 2, film
03:30 Świat według Kiepskich, serial, odc. 474

TVN
05:30 Uwaga!, magazyn
05:45 Batwheels, serial, odc. 22
05:55 Ukryta prawda, odc. 1415
06:50 Bitwa o gości, odc. 4
07:45 Dzień Dobry TVN, magazyn
12:00 Kobieta na krańcu świata
13:10 Co za tydzień, magazyn
13:55 Afryka Express, odc. 4
15:45 Za duży na bajki 2, film
17:55 Pogromcy chaosu, odc. 3
19:00 Fakty
19:30 Sport
19:40 Pogoda
19:45 MasterChef, odc. 4
21:25 Kogel-mogel, film
23:35 John Wick 3, film
02:15 Superwizjer, magazyn
02:50 Szpital, odc. 960

REPUBLIKA
07:10 Republika, wstajemy!
07:50 Smaki Polski
08:05 Przyjaciele Republiki
09:05 Miłosz Kłeczek – Wysokie Napięcie
10:35 Salonik polityczny
11:30 Polityczna kawa
12:45 Studio prasowe
14:00 Republika dzień, serwis
14:10 1410 Bitwa polityczna
15:00 Republika dzień, serwis
16:30 Lewy z bicepsem
16:55 Express Republiki
17:45 Miłosz Kłeczek. W ruchu
18:20 Republika dzień, serwis
18:55 Sport w Republice, pogoda
19:00 Dzisiaj, serwis
20:00 Gość „Dzisiaj"

PONIEDZIAŁEK • 29 WRZEŚNIA 2025 r.

TVP 1
09:00 Seriale TV
12:10 Agrobiznes, magazyn
12:30 Agropogoda, program
12:40 To się opłaca, magazyn
12:55 Wyspy Oceanu Indyjskiego
14:00 Wichrowe wzgórze, odc. 264
15:00 Serwis Info, program
15:15 Reporterzy, magazyn
15:35 Gra słów. Krzyżówka, teleturniej
16:05 Dziedzictwo, serial, odc. 701
17:00 Teleexpress, pogoda
17:30 Jaka to melodia?, teleturniej
18:10 Klan, serial, odc. 4563
18:45 Akacjowa 38, serial, odc. 714
19:30 Program informacyjny 19.30
20:10 Sport, pogoda
20:30 Fryzjer, sztuka

TVP 2
07:30 Pytanie na śniadanie
11:45 Okrasa łamie przepisy
12:25 Koło fortuny, teleturniej
13:15 Miłość i nadzieja, odc. 289
14:05 Va banque, teleturniej
14:35 Na sygnale, serial, odc. 750
15:05 La Promesa – pałac tajemnic
15:50 Eko na serio, magazyn
16:00 Koło fortuny, teleturniej
16:35 Familiada, teleturniej
17:20 Miłość i nadzieja, odc. 290
18:15 Va banque, teleturniej
18:50 Jeden z dziesięciu, teleturniej
19:25 Barwy szczęścia, serial
20:40 Kulisy „M jak miłość"
20:55 M jak miłość, odc. 1878
21:55 Na sygnale, odc. 751

POLSAT
06:00 Nowy dzień z Polsat News
08:30 Malanowski i partnerzy
09:30 48h. Zaginieni, odc. 214
10:30 Trudne sprawy, odc. 1323
11:30 Gliniarze, odc. 800, 801, 802
14:40 Dlaczego ja?, odc. 1473
15:50 Wydarzenia, pogoda
16:20 Interwencja
16:30 Na ratunek 112, odc. 1072
17:00 Gliniarze, odc. 1108
18:00 Pierwsza miłość, odc. 4061
18:50 Wydarzenia
19:15 Gość „Wydarzeń"
19:30 Sport, pogoda
19:55 Milionerzy, teleturniej
20:30 Bez pamięci, film
23:00 Mumia, film

TVN
07:45 Dzień Dobry TVN, magazyn
11:40 Kuchenne rewolucje, odc. 4
12:50 Kuchenne rewolucje, odc. 6
13:55 The Floor, teleturniej
14:35 Ukryta prawda, odc. 1476
15:45 Ukryta prawda, odc. 1709
16:50 Szpital św. Anny, serial, odc. 47
17:55 Detektywi, odc. 227
19:00 Fakty
19:35 Sport
19:45 Pogoda
19:55 Uwaga!, magazyn
20:10 Doradca smaku, odc. 17
20:15 Na Wspólnej, serial, odc. 4089
20:55 The Floor, teleturniej
21:35 Bitwa o gości, odc. 5
22:45 Oszukać przeznaczenie 5, film

REPUBLIKA
06:05 Republika, wstajemy!
06:50 Przyjaciele Republiki
08:00 Michał #Rachoń
09:01 Po 9:00
10:01 Po 10:00
11:01 Po 11:00
12:00 W samo południe
12:30 Republika dzień, serwis
14:10 1410 Bitwa polityczna
15:00 Republika dzień, serwis
16:55 Express Republiki
17:30 Ewa Bugała. Wszystko jasne
18:20 Polityczny horyzont Łukasza Jankowskiego
18:55 Sport w Republice, pogoda
19:00 Dzisiaj, serwis
20:20 Gość „Dzisiaj"

WTOREK • 30 WRZEŚNIA 2025 r.

TVP 1
08:20 Seriale TV
12:00 Serwis Info
12:10 Agrobiznes, magazyn
12:30 Agropogoda
12:35 Magazyn rolniczy, magazyn
12:55 Ningaloo – oceaniczny cud
14:00 Wichrowe wzgórze, odc. 265
15:00 Serwis Info
15:15 Reporterzy, magazyn
15:35 Gra słów. Krzyżówka, teleturniej
16:05 Dziedzictwo, odc. 702
17:00 Teleexpress, pogoda
17:30 Jaka to melodia?, teleturniej
18:10 Klan, serial, odc. 4564
18:45 Akacjowa 38, odc. 715
19:30 Program informacyjny 19.30
20:10 Sport, pogoda
20:30 Zaraz wracam, serial, odc. 16

TVP 2
07:30 Pytanie na śniadanie
11:45 Rosół polski, magazyn
12:25 Koło fortuny, teleturniej
13:15 Miłość i nadzieja, odc. 290
14:05 Va banque, teleturniej
14:35 Na sygnale, odc. 751
15:05 La Promesa – pałac tajemnic
15:50 Eko na serio, magazyn
16:00 Koło fortuny, teleturniej
16:35 Familiada, teleturniej
17:20 Miłość i nadzieja, odc. 291
18:15 Va banque, teleturniej
18:50 Jeden z dziesięciu, teleturniej
19:25 Barwy szczęścia, odc. 3223
19:55 Eko na serio, magazyn
20:05 Barwy szczęścia, odc. 3224
20:40 Kulisy „M jak miłość"
20:55 M jak miłość, odc. 1879

POLSAT
06:00 Nowy dzień z Polsat News
08:30 Malanowski i partnerzy
09:30 48h. Zaginieni, odc. 215
10:30 Trudne sprawy, odc. 1324
11:35 Gliniarze, odc. 803, 804, 805
14:40 Dlaczego ja?, odc. 1474
15:50 Wydarzenia, pogoda
16:20 Interwencja
16:30 Na ratunek 112, odc. 1073
17:00 Gliniarze, odc. 1109
18:00 Pierwsza miłość, odc. 4062
18:50 Wydarzenia
19:20 Gość „Wydarzeń"
19:30 Sport, pogoda
19:55 Milionerzy, teleturniej
20:30 Ninja vs Ninja, reality show
22:25 Piąty element, film SF
01:15 Ucieczka z piekła, film

TVN
07:45 Dzień Dobry TVN, magazyn
11:40 Kuchenne rewolucje, odc. 2
12:50 Kuchenne rewolucje, odc. 7
13:55 The Floor, teleturniej
14:35 Ukryta prawda, odc. 1477
15:45 Ukryta prawda, odc. 1710
16:50 Szpital św. Anny, serial, odc. 48
17:55 Detektywi, odc. 228
19:00 Fakty
19:35 Sport
19:45 Pogoda
19:55 Uwaga!, magazyn
20:10 Doradca smaku, odc. 18
20:15 Na Wspólnej, serial, odc. 4090
20:55 The Floor, teleturniej
21:35 Ślub od pierwszego wejrzenia
22:40 Kuba Wojewódzki, odc. 5
23:45 Superwizjer, magazyn

REPUBLIKA
06:05 Republika, wstajemy!
06:50 Tradycyjne smaki Lubelszczyzny
06:55 Przyjaciele Republiki
08:00 Michał #Rachoń
09:01 Po 9:00
10:01 Po 10:00
11:01 Po 11:00
12:00 W samo południe
12:30 Republika dzień, serwis
14:10 1410 Bitwa polityczna
15:00 Republika dzień, serwis
16:55 Express Republiki
17:35 Miłosz Kłeczek zaprasza
18:55 Sport w Republice, pogoda
19:00 Dzisiaj, serwis
20:20 Gość „Dzisiaj"
20:50 W punkt

eprasa.pl 54002c0e08

Mamy lidera

Jurand Ciechanów wygrał dzisiaj wyjazdowe spotkanie w Legnicy. To drugie zwycięstwo ciechanowian w Lidze Centralnej w tym sezonie. Formą strzelecką błysnął Krystian Marchewka, który zdobył dla swojego zespołu 17 bramek.

Podopieczni Jakub Olszewskiego szybko osiągnęli przewagę, prowadząc po 7 minutach 5:1. Później gra wyrównała się, ale to przyjezdni prowadzili do przerwy jedną bramką.

Kluczowy był początek drugiej połowy, gdy nasi zawodnicy ponownie uciekli rywalom na dystans 4-5 bramek. Ciechanowianie niemal perfekcyjnie wykonywali rzuty karne - najskuteczniejszy w tym meczu, Krystian Marchewka, aż dziesięciokrotnie pokonywał bramkarza Miedzi z 7 metrów.

To było również mecz bramkarzy - podobnie jak przed tygodniem, w bramce Juranda znakomicie dysponowany był Adam Mirzejewski. Jego efektowne obrony oraz skuteczność w ataku zadecydowały o wygranej Juranda.

FOT. JURANDCIECHANOW/FB

Zawodnicy z Ciechanowa są liderem

Już dzisiaj, tj. we wtorek 23 września o godz. 19:00 Juranda rozegra we własnej hali finał wojewódzkiego Pucharu Polski. Przeciwnikiem „Rycerzy" będzie AZS UW Warszawa. **erem**

Miedź Siódemka Legnica – Jurand Ciechanów 30:35 (15:16)

Jurand: Mirzejewski, Wiśniewski – Kosik, Hardzina 3, Stępień 1, Fuksiński 2, Karczewski 2, Lewkowicz 1, Wiszowaty 1, Mierzwicki 3, Smolarek, Lewczyk 3, Wojdak, Dębiec 5 (1), Szydlik, Marchewka 14 (10)

Pozostałe wyniki 2. kolejki ligi centralnej: Śląsk Wrocław - Stal Gorzów 28:28 (12:15) k. 3:4, Gwardia Koszalin - Grunwald Poznań 27:30 (15:12), Anilana Toruń - AZS AWF Biała Podlaska 29:21 (15:6), Pogoń Szczecin - AZS AGH Kraków 37:35 (18:21), Padwa Zamość - Nielba Wągrowiec 32:30 (17:15), AZS UW Warszawa - SMS Kielce 31:33 (16:19)

1. **Jurand Ciechanów**	2	6	76:63
2. Pogoń Szczecin	2	6	69:60
3. Grunwald Poznań	2	6	59:55
4. Śląsk Wrocław	2	4	64:52
5. Anilana Łódź	2	3	58:53
6. Padwa Zamość	2	3	66:65
7. Nielba Wągrowiec	2	3	62:61
8. AZS AGH Kraków	2	3	70:71
9. SMS ZPRP Kielce	2	3	58:63
10. Stal Gorzów	2	2	61:69
11. Gwardia Koszalin	1	0	27:30
12. Miedź Legnica	2	0	58:64
13. AZS AWA Biała Podlaska	1	0	21:29
14. AZ UW Warszawa	2	0	55:69

Radość po drugim zwycięstwie Juranda w Lidze Centralnej

III liga

Znowu czegoś zabrakło

Sobotnie spotkanie w Mławie od początku miało swoją dynamikę i obfitowało w emocje.

Już w pierwszych minutach oba zespoły stworzyły sobie okazje bramkowe. Najlepszą miał Miłosz Matuszewski, lecz z bliskiej odległości trafił tylko w słupek. Niewykorzystana szansa szybko się zemściła – w 11. minucie goście, po dośrodkowaniu z rzutu rożnego, szczęśliwie umieścili piłkę w siatce.

Mławianie próbowali odpowiedzieć. W 24. minucie strzał z rzutu wolnego Stryjewskiego również obił słupek, ale skuteczniejsi byli przyjezdni. W 27. minucie napastnik Wikielca wymanewrował obronę gospodarzy i mocnym uderzeniem w długi róg podwyższył prowadzenie na 2:0.

Po przerwie podopieczni trenera Dominika Bednarczyka ruszyli do odrabiania strat. W 54. minucie dośrodkowanie Sylwestra Rogalskiego wykorzystał Kacper Zielski, który mocnym strzałem zdobył gola kontaktowego. Choć Mławianka kilka razy zagroziła jeszcze bramce rywali, wyrównującego trafienia zabrakło.

Dla mławian była to już piąta porażka w bieżących rozgrywkach. Po dziewięciu kolejkach z dorobkiem sześciu punktów zespół plasuje się na przedostatnim miejscu w tabeli. W następnej serii gier Mławianka zmierzy się ze Zniczem – najsłabszą drużyną ligi – co może być dobrą okazją do przełamania niekorzystnej passy. **erem**

1. Ząbkovia Zabki	9	22	33:15
2. ŁKS Łomża	9	19	21:10
3. Legia Warszawa II	9	19	22:14
4. Warta Sieradz	9	19	16:8
5. Świt Nowy Dwór Maz.	9	16	17:16
6. Wigry Suwałki	9	14	13:13
7. GKS Bełchatów	9	14	21:24
8. Lechia Tomaszów Maz.	9	13	17:12
9. Broń Radom	9	13	14:13
10. KS Wasilków	9	13	11:18
11. GKS Wikielec	9	12	11:12
12. Wisła Płock II	9	11	16:14
13. Widzew Łódź II	9	10	17:23
14. Olimpia Elbląg	9	9	12:17
15. KS CK Troszyn	9	8	18:19
16. Jagiellonia Białystok II	9	6	10:17
17. **Mławianka Mława II**	9	6	14:23
18. Znicz Biała Piska	9	2	8:23

9. kolejka (19-21 września): Broń - Znicz 2:0, Bełchatów - Wasilków 3:1, Troszyn - Warta 0:0, Legia II - Olimpia 4:2, Mławianka - Wikielec 1:2, Łomża - Wigry 1:1, Świt - Jagiellonia II 3:2, Widzew II - Lechia 0:2, Wisła II - Zabkovia 2:2

10. kolejka (27 - 28 września): Wikielec - Wisła II, Jagiellonia II - Broń, Wasilków - Widzew II, Lechia - Łomża, Olimpia - Troszyn, Warta - Bełchatów, Wigry - Legia II, Ząbkovia - Świt, Znicz - Mławianka

FOT. HUGO WIŚNIEWSKI

Mławianie grają na razie poniżej oczekiwań

Młodziczki Zawkrza triumfują

Na dwóch mławskich halach sportowych odbył się VI Mławski Turniej Piłki Ręcznej Dziewcząt, który zgromadził 14 drużyn z trzech województw: mazowieckiego, kujawsko-pomorskiego i warmińsko-mazurskiego.

Rozegranych zostało aż 35 zaciętych spotkań. W kategorii młodziczek, zespół **Zawkrze I Mława** prowadzony przez trenera Edwarda Staniszewskiego okazał się bezkonkurencyjny zdobywając złoty medal. W meczu o pierwsze miejsce mławianki pokonały 13:11 warszawską Wilanowię. Drugie miejsce przypadło drużynie UKS Wilanowia Warszawa, a trzecie zajęła Kadra Kujawsko-Pomorska I. Turniej przyniósł również wiele radości zawodniczkom z rocznika 2013 i młodszych. W tej kategorii wiekowej najlepszą drużyną okazała się KS OTM Lesznowola, a na podium znalazły się też drużyny 2 miejsce **LUKS 19 Winnica** oraz 3. miejsce **Zawkrze I Mława**.

Wszystkie drużyny otrzymały puchary, dyplomy i nagrody rzeczowe. Wszystkie uczestniczki otrzymały pamiątkowe medale, a wyróżnione zawodniczki i najlepsze z drużyny statuetki i nagrody rzeczowe.

Klasyfikacja końcowa, Młodziczki: 1. Zawkrze I Mława, 2. Wilanowia Warszawa, 3. Kadra kujawsko pomorskie II, 4. Kadra kujawsko pomorskie I, 5. Jutrzenka Płock, 6. Zawkrze II Mława, 7. SP 1 Wyszków, 8. SP Rozogi

Klasyfikacja końcowa rocznik 2013 i młodsze: 1. OTM Lesznowola, 2. LUKS 19 Lider Winnica, 3. Zawkrze I Mława, 4. UKS SP 1 Wyszków, 5. Wilanowia Warszawa, 6. Zawkrze II Mława **lew**

FOT. ZENON LEWANDOWSKI

Drużyna Zawkrze Mława podczas turnieju

Płońszczanie z życiówkami

W miniony weekend w Lublinie odbyły się lekkoatletyczne Mistrzostwa Polski U16. O jak najlepsze rezultaty, życiówki i rekordy rywalizowali zawodnicy z płońskiego klubu MKS Bank BS.

Miłą niespodziankę podczas mistrzostw sprawiła Wiktoria Szmytkowska, która zajęła 6. miejsce w chodzie na 3 km z nowym rekordem życiowym - 17.36.90 i zdobyła 2 punkty do Ogólnopolskiego Systemu Sportu Młodzieżowego. Na 5 km w chodzi 15. miejsce zajął Filip Klękowicz.

Na stadionie w Lublinie dzielnie walczył również sprinter Jacek Czyż. Z czasem 11.52 płońszczanin zajął 17. miejsce, a w biegu na 300 m uzyskał rekord życiowy - 37.19, zajmując ostatecznie 21. miejsce. Zarówno Filip, jak i Wiktoria dopiero pierwszy rok startują w kategorii młodzików, co oznacza, że w przyszłym roku również będą rywalizować w tej kategorii. **erem**

Sportowcy MKS Bank BS Płońsk z trenerem Wiśniewskim

eprasa.pl 54002c0e08

IV liga

Obrońcy zapewnili wygraną

Piłkarze MKS Przasnysz nie tracą kontaktu z czołówką IV ligi. W sobotnim starciu z drużyną z Łomianek podopieczni Wojciecha Kordka pokazali konsekwencję w obronie i skuteczność w ataku, co dało im zasłużone zwycięstwo 2:0.

Pierwsza połowa była wyrównana i nie przyniosła goli, choć obie drużyny próbowały przełamać defensywę rywali. Kluczowe wydarzenia nastąpiły po przerwie. Już w 50. minucie goście objęli prowadzenie – na listę strzelców wpisał się Karol Borowiec, wykorzystując zamieszanie w polu karnym gospodarzy.

Od tego momentu przasnyszanie skupili się na zabezpieczeniu własnej bramki. Zespół z Łomianek próbował odrobić straty, ale defensywa MKS-u grała pewnie i nie pozwalała rywalom na zbyt wiele. Kropkę nad „i" postawił w doliczonym czasie gry rezerwowy Marcin Bartosiewicz, który w 90. minucie ustalił wynik spotkania na 2:0.

Niewiele do powiedzenia w ostatniej kolejce mieli piłkarze z Makowa Mazowieckiego, którzy przed swoją publicznością polegli 1:5 z MKS Piaseczno. Jedynego gola dla gospodarzy w tym jednostronnym pojedynku zdobył Jose Medina. **erem**

MKS Przasnysz zajmuje 6. miejsce w tabeli IV ligi

8. kolejka (19-21 września): Ursus - Marcovia 2:2, Błonianka - Oskar 3:2, Mazovia - Hutnik 1:3, Ożarowianka - Mazur2:1, Legionovia - Wilga 5:0, Łomianki - Przasnysz 0:2, Weszło - Victoria 3:2, Talent - Mszczonowianka 0:4, Makowianka - Piaseczno 1:5

9. kolejka (27-28 września): Piaseczno - Ursus, Mszczonowianka - Makowianka, Victoria - Talent, Przasnysz - Weszło, Wilga - Łomianki, Mazur - Legionovia, Hutnik - Ożarowianka, Oskar - MAzovia, Marcovia - Błonianka

1. Hutnik Warszawa	8	20	20:6
2. Victoria Sulejówek	8	18	13:13
3. Legionovia Legionowo	8	16	24:10
4. Weszło Warszawa	8	16	18:10
5. MKS Piaseczno	8	16	22:12
6. **MKS Przasnysz**	8	16	14:11
7. KS Łomianki	8	13	8:8
8. Ożarowianka Ożarów	8	13	17:18
9. Mazovia Mińsk Maz.	8	12	13:10
10. Błonianka Błonie	8	12	15:16
11. Makowianka Maków	8	10	14:15
12. Oskar Przysucha	8	9	14:14
13. Mazur Karczew	8	7	6:15
14. Mszczonowianka	8	7	14:22
15. Wilga Garwolin	8	7	11:17
16. Ursus Warszawa	8	6	9:12
17. Marcovia Marki	8	5	15:23
18. Talent Warszawa	8	3	5:26

V liga

Hit dla Nadnarwianki

Hitem minionej kolejki w V lidze było starcie dwóch najlepszych zespołów w V lidze. Nadnarwianka, przy wsparciu głośnych kibiców, pokonała u siebie rezerwy warszawskiej Polonii i umocniła się na foteli lidera rozgrywek. Po kolejnej przegranej MKS Ciechanów żegna się z trenerem Mateuszem Pałką, którego zastąpi Tomasz Piasecki.

Tylu kibiców na stadionie, dopingu i wsparcia drużyny dawno w Pułtusku nie widziano. Poloniści, wzmocnieni kilkoma piłkarzami z pierwszej drużyny, jako pierwsi zdobyli bramkę w Pułtusku, ale ostatnie minuty pierwszej połowy należały do gospodarzy. W 42. minucie Sebastian Czapa celnie przymierzył z rzutu wolnego. Poloniści nie zdążyli na dobre otrząsnąć się ze straty gola, a kontratak gospodarzy wykończył Paweł Jabłoński.

Po zmianie stron piłkarze Nadnarwianki ani na moment nie oddali prowadzenia. W 63. minucie po pięknym uderzeniu Mateusza Stępniewskiego gospodarze zdobyli trzeciego gola. Dziesięć minut później warszawianie odpowiedzieli golem kontaktowym, ale tego dnia miejscowi piłkarze byli nie do zatrzymania. Paweł Jabłoński po raz drugi wpisał się na listę strzelców i nawet odpowiedź polonistów nie mogła już odebrać zwycięstwa zawodnikom z Pułtuska.

Blamaż w meczu z Polonią, przegrana w Serocku, a wcześniej odpadnięcie z okręgowego Pucharu Polski z PAF sprawiły, że w klubie z Ciechanowa potrzebny był wstrząs. Trenerami seniorów nie są już Mateusz Pałka i Adam Sosnowski. Zarząd klubu zwrócił się do dobrze znanego już w klubie Tomasza Piaseckiego, który w tym tygodniu poprowadził już pierwsze treningi. Nowy-stary trener MKS Ciechanów ostatnie kilka lat prowadził GKS Strzegowo.

Nowy trener pojawił się również w Nasielsku. Przygoda Łukasza Kozłowskiego w roli szkoleniowca Żbika nie potrwała zbyt długo. W siedmiu meczach nasielszczanie zdobyli zaledwie jeden punkt. Nowym trenerem seniorów Żbika został Jan Cios. **erem**

1. **Nadnarwianka Pułtusk**	7	21	26:6
2. Polonia Warszawa II	7	16	27:9
3. Sokół Serock	7	16	22:13
4. Wicher Kobyłka	7	13	13:12
5. Naprzód Zielonki	7	12	15:11
6. Drukarz Warszawa	7	12	16:11
7. Narew Ostrołęka	7	12	15:7
8. Huragan Wołomin	7	10	15:12
9. Kasztelan Sierpc	7	10	15:15
10. Escola Warszawa	7	9	8:10
11. Bug Wyszków	7	8	9:9
12. PAF Płońsk	7	8	14:16
13. Grom Warszawa	7	7	13:20
14. MKS Ciechanów	7	2	8:26
15. Stoczniowiec Płock	7	2	5:31
16. Żbik Nasielsk	7	1	7:20

Tomasz Piasecki wraca do pracy w MKS Ciechanów

7. kolejka (19-21 września): Sokół - Ciechanów 1:0, Wicher - Naprzód 1:0, Stoczniowiec - Narew 0:7, Escola - Bug 1:0, PAF - Żbik 3:0, Huragan - Kasztelan 2:2, Drukarz - Grom 2:1, Nadnarwianka - Polonia II 4:3

8. kolejka (27-28 września): Ciechanów - Nadnarwianka (sobota, godz. 11:00), Grom - Polonia II, Żbik - Drukarz, Kasztelan - PAF, Bug - Huragan, Narew - Escola, Naprzód - Stoczniowiec, Sokół - Wicher

Liga okręgowa

Konopianka z pierwszą wygraną

Opia podejmowała najsłabszą w tym sezonie Konopiankę. Gospodarze zaczęli zgodnie z planem – od zdobycia dwóch goli, ale podopieczni Krzysztofa Butryna zdołali odwrócić losy i meczu zapisać pierwsze zwycięstwo w rundzie jesiennej.

Prowadzenie dla Opii uzyskał w 38. minucie Adrian Kaczorek, a gdy trzy minuty później Kuba Letmanowski dorzucił drugiego gola nikt zapewne nie przypuszczał, że to początek kłopotów ekipy Krzysztofa Kopcińskiego. Jeszcze przed przerwą kontaktową bramkę zaliczył Eric Fermin. Po przerwie, nie mający nic do stracenia goście, zaczęli coraz częściej atakować bramkę Dominika Wardzińskiego. W 75. minucie na listę strzelców ponownie wpisał się Fermin, a dwie minuty później zwycięskiego gola dla Konopianki zdobył Mateo Suarez.

Swoje mecze zgodnie wygrała ligowa czołówka. Najbardziej okazałe zanotował lider z Żuromina. Podopieczni Piotra Gruszczyńskiego, m.in. po dwóch gola Tomasza Kamińskiego, odprawili rezerwy Mławianki Mława.

Czwarte zwycięstwo z rzędu przypadło drugiemu w tabeli Gladiatorowi Słoszewo. Już w 10. minucie wynik otworzył Patryk Szczepański, który skutecznie wykorzystał podanie Dawida Jabłońskiego. Chwilę później, w 24. minucie, swoją okazję wykorzystał Damian Matusiak, podwyższając prowadzenie na 2:0 i takim wynikiem zakończyło się spotkanie.

Z niezłej strony na boisku w Rzekuniu zaprezentowali się zawodnicy Wkry Radzanów. Drużyna z powiatu mławskiego uległa 2:3 (gole D. Szpindy i M. Lody), prowadząc dwukrotnie z Rzekunianką, ale pozostawiła po sobie dobre wrażenie. **erem**

1. **Wkra Żuromin**	7	18	23:9
2. Gladiator Słoszewo	7	17	15:8
3. Rzekunianka Rzekuń	7	15	21:12
4. ULKS Ołdaki	7	13	21:15
5. Opia Opinogóra	7	12	20:14
6. Kurpik Kadzidło	6	12	11:8
7. Korona Szydłowo	7	12	16:14
8. Mławianka Mława II	6	11	14:11
9. Ostrovia Ostrów Maz.	7	9	13:16
10. Narew Ostrołęka II	7	7	12:10
11. Wkra Bieżuń	7	7	12:19
12. Sona Nowe Miasto	7	6	13:24
13. Kryształ Glinojeck	7	6	15:23
14. Wkra Radzanów	7	6	13:19
15. GKS Strzegowo	7	6	10:19
16. **Konopianka Konopki**	7	4	11:19

7. kolejka (20-21 września): Strzegowo - Ołdaki 2:4, Wkra B. - Gladiator 0:2, Kurpik - Narew II 1:0, Wkra Ż. - Mławianka II 4:1, Opia - Konopianka 2:3, Kryształ - Ostrovia 2:1, Korona - Sona 3:2, Rzekunianka - Wkra R. 3:2

8. kolejka (27-28 września): Ołdaki - Radzanów, Sona - Rzekunianka, Ostrovia - Korona, Konopianka - Kryształ, Mławianka II - Opia, Narew II - Wkra Ż., Gladiator - Kurpik, Strzegowo - Wkra B.

Wkra Żuromin wygrywa mecz za meczem

B klasa

Mosiej strzela, Gryf wygrywa

Trzy bramki niezawodnego Macieja Mosieja dały wygraną i umocnienie się na pozycji lidera Gryfu Kownaty Żędowe.

Spotkanie w Baboszewie dla lidera rozgrywek wcale nie było spacerkiem. Jako pierwsi prowadzenie po trafieniu Adriana Małeckiego uzyskali gospodarze. W 27. minucie wyrównał wspomniany Mosiej, po tuż po zmianie stron dołożył drugie trafienie. Wiarę w punkty przywrócił gospodarzom Sebastian Mak, ale kwadrans przed końcem trzeciego gola zaliczył napastnik z Kownat Żędowych. **erem**

FOT. GRYF/FB

Napastnik Gryfu Kownaty Żędowe, Maciej Mosiej

6. kolejka (20-21 września): Wieczfnianka - Tamka 3:6, Żak - Wkra S. 1:5, Świercze - Jutrzenka 2:1, Orlęta - Gryf 2:3, PAF II - Boruta 8:3, pauza: Gumino

7. kolejka (27-28 września): Gryf - PAF II, Jutrzenka - Orlęta, Wkra - Świercze, Tamka - Żak, Gumino - Wieczfnianka Boruta: pauza

1. **Gryf Kownaty Żędowe**	6	18	39:7
2. PAF Płońsk II	5	11	18:9
3. Wkra Sochocin	4	10	22:6
4. GKS Świercze	5	10	7:7
5. Tamka Dzierzgowo	5	9	17:19
6. Jutrzenka Unieck	6	8	16:14
7. Boruta Kuczbork	6	7	13:22
8. Orlęta Baboszewo	5	6	18:12
9. Wieczfnianka Wieczfnia	5	2	9:18
10. Żak Szreńsk	6	1	9:26
11. GKS Gumino	5	0	6:34

A klasa

Zmiany w czołówce

Niespodziewana porażka lidera z Krasnosielca spowodowała przetasowania w tabeli - GUKS wypadł poza podium, a nowym liderem A klasy zostały przasnyskie rezerwy, które pokonały na własnym terenie Pełtę Karniewo 3:1.

Pierwsze trafienie w barwach seniorskiej piłki zaliczył Rafał Śmielak. Poprawił pięknym strzałem Jan Marchewka, a wszystko zakończył Piotr Kołakowski. Zacięte spotkanie rozegrane w Krasnem. Iskra już w 4. minucie, po golu Huberta Jelińskiego, objęła prowadzenie w starciu z Bartnikiem Myszyniec. Po zmianie stron na 2:0 podwyższył Sebastian Szmalc, ale przyjezdni nie złożyli broni, doprowadzając do wyrównania. W końcówce emocję biorą górę – czerwone kartki w ekipie Iskry obejrzeli Patryk Wnuk i Sebastian Szmalc, a także bramkarz z Myszyńca. Z tej wojny nerwów lepiej wyszli zawodnicy gospodarzy, którzy po kapitalnym strzale Przemysława Wnuka z rzutu wolnego zgarniają trzy punkty.

Najbliższa kolejka w A klasie zapowiada się równie ciekawie. W Krasnosielcu dojdzie do starcia GUKS-u z drugim zespołem MKS Przasnysz. **erem**

1. **MKS Przasnysz II**	6	13	22:10
2. Wymakracz Długosiodło	6	13	13:10
3. Mazowsze Jednorożec	6	13	19:9
4. GUKS Krasnosielc	6	12	12:6
5. Orzeł Sypniewo	6	10	21:11
6. Wkra Cieksyn	6	10	16:12
7. Iskra Krasne	6	9	14:13
8. Korona Karolinowo	6	8	16:13
9. Żbik Nasielsk II	6	8	8:10
10. Pełta Karniewo	6	7	16:13
11. GKS Pokrzywnica	6	4	10:26
12. Bartnik Myszyniec	6	4	9:15
13. GKS Łyse	6	3	9:20
14. Mazur Ojrzeń	6	3	4:21

6. kolejka (20-21 września): Wkra Cieksyn - Wymkracz Długosiodło 2:3, GKS Pokrzywnica - GKS Łyse 2:2, Iskra Krasne - Bartnik Myszyniec 3:2, Żbik II - Krasnosielc 1:0, MKS Przasnysz II - Pełta Karniewo 3:1, Korona Karolinowo - Mazowsze Jednorożec 4:5

7. kolejka (27-28 września): Mazowsze - Wkra C., Pełta - Korona, Krasnosielc - MKS Przasnysz II, Orzeł - Żbik II, Bartnik - Mazur, Łyse - Iskra, Wymakracz - Pokrzywnica

eprasa.pl 54002c0e08

Radni dyskutują o partnerstwie z Ramat Negev, Marszu Milczenia i Festiwalu Kultury Żydowskiej

Płońsk wobec Gazy

Niektórzy radni miasta Płońska apelują, by w świetle krwawych wydarzeń w Strefie Gazy, w tym roku zrezygnować z organizacji Festiwalu Kultury Żydowskiej i Marszu Milczenia. Zauważają, że Płońsk jako członek Stowarzyszenia Miast Orędowników Pokoju i miasto, w którym urodził się Dawid Ben Gurion, ma moralne prawo i obowiązek, by zabierać w tej sprawie głos.

Delegacja izraelskiego Ramat Negev gościła w Płońsku

Wśród miast partnerskich Płońska jest izraelski Ramat Negev, którego delegacja gościła niedawno w Płońsku. I choć radni miejscy nie wnioskują o zawieszenie współpracy z tym miastem z uwagi na działania Izraela wobec ludności cywilnej w Strefie Gazy, to przypomnijmy, że po agresji Rosji na Ukrainę, Płońsk zawiesił kontakty z rosyjskim miastem partnerskim, Wołgogradem.

Podczas ostatniej sesji rady miasta Płońska radni przedstawili swoje stanowiska w sprawie sytuacji w Strefie Gazy. Część radnych uważa bowiem, że w tym roku miasto Płońsk nie powinno organizować corocznego Festiwalu Kultury Żydowskiej, a także Marszu Milczenia, upamiętniającego Żydów wywiezionych z płońskiego getta.

Do niedawnej wizyty delegacji izraelskiego miasta, gdy w Płońsku wraz z młodzieżą gościł burmistrz Ramat Negev, podczas sesji nawiązywał radny Grzegorz Czerniawski.

Radny argumentował, że Płońsk jest członkiem Stowarzyszenia Miast Orędowników Pokoju, działającego pod auspicjami ONZ. Niedawno specjalna komisja ONZ ogłosiła, że działania Izraela w Strefie Gazy mają znamiona ludobójstwa.

Radny pytał, czy burmistrz przyjmując izraelską delegację poruszył sprawę wojny i tego, że ONZ, którego Płońsk jako członek stowarzyszenia, jest lokalnym przedstawicielem, określa te działania jako ludobójstwo.

Burmistrz: Nie potępiamy miast za politykę rządu

Burmistrz odpowiadał, że jest dobrze wychowany i stara się każdego przyjąć dobrze.

- Kierujemy się zasadami ONZ, podstawowymi aktami prawnymi, które normują współżycie społeczne na szczeblu narodów, państw, kultur, religii itd. Zawsze potępiamy wojnę, zawsze w tej wojnie najbardziej potępiamy zbrodnie na ludności cywilnej. Zawsze potępiamy tych, którzy robią to kobietom i dzieciom – mówił burmistrz Andrzej Pietrasik, dodając, że stowarzyszenie nie realizuje polityki narodowej, którą realizują rządy i nie wchodzi w politykę narodową.

Burmistrz powiedział, że popiera i podpisuje się pod ostatnim komunikatem Ministerstwa Spraw Zagranicznych.

- My przestrzegamy prawa ludzi do samostanowienia, do współżycia, do kultury, współpracy, do kultury pokoju.

Nie wchodzimy jako stowarzyszenie w politykę państw i nie potępiamy miast za politykę rządu, bo nie mamy takiej możliwości, by mieć taką siłę sprawczą, nie wchodzimy w kompetencje MSZ – stwierdził Andrzej Pietrasik.

Radny Czerniawski zgodził się z tym, że Płońsk jako członek międzynarodowego stowarzyszenia nie ma takich praw, żeby realizować politykę państwa lub być przedłużeniem polityki realizowanej przez państwo, ale stowarzyszenie zostało powołane przez ONZ.

- Moim zdaniem, my jako miasto, członek Międzynarodowego Stowarzyszenia Miast Orędowników Pokoju, mamy moralny obowiązek zwracać uwagę na to, co się dzieje w Strefie Gazy, gdzie giną dorośli, ale również ogromne ilości dzieci – powiedział.

Naród, który doświadczył bestialskiej wojny, sam dopuszcza się zbrodni...

Wiceprzewodniczący Henryk Zienkiewicz mówił, że holokaust, który urządzili narodowi izraelskiemu zbrodniarze hitlerowscy, powinien ich czegoś nauczyć.

- Nie może tak być, że naród, który doświadczył skutków tak bestialskiej wojny – wymordowania, palenia, Oświęcim, Majdanek, Bełżec i wszystkie inne obozy zagłady, nie pamiętał tego i dopuszcza się w tej chwili takiej zbrodni na niewinnych dzieciach, kobietach w ciąży, bombardując szpitale, domy kultury – mówił Zienkiewicz. - Nie jestem za tym, żeby teraz zrywać porozumienie z Ramat Negev, bo to społeczeństwo, które tam żyje, na pewno nie jest winne, natomiast trzeba z całą mocą potępić to, co się dzieje, potępić to ludobójstwo. Samorząd miasta ma moralny obowiązek upomnieć się o to.

Radny apelował, żeby wypracować treść stanowiska, które będzie oddawać prawdę i hołd tym, którzy są mordowani. Bo tak być nie może.

Przypomniał, że po ataku Rosji na Ukrainę Płońsk zerwał kontakty z rosyjskim Wołgogradem.

Jesteśmy zbulwersowani, ale...

Radna Ewa Sokólska argumentowała, że samorządy nie tworzą polityki państwa.

- Jesteśmy oczywiście zbulwersowani tym, co się dzieje w Strefie Gazy, podobnie jak w Ukrainie – mówiła. - Wszyscy to obserwujemy: potworny terror, ludobójstwo, głód. To potępiamy, to jest normalny odruch każdego z nas. Wszyscy, jak tu siedzimy, jesteśmy tym oburzeni. Ale kodem kulturowym, kodem dyplomacji oddolnej, samorządowej jest to, aby tę współpracę i przyjmowanie gości prowadzić z należytym szacunkiem. Nie możemy zakładać, że ludzie, którzy w wymianie partnerskiej do nas przyjeżdżają, nie są przeciwnikami tego, co się tam dzieje. Wiemy przecież, że w Izraelu jest wiele protestów, ludzie się buntują, nie zgadzają się z tym, co dzieje się w Strefie Gazy.

Radna dodawała, że w 1968 roku działania komunistów zmusiły 13-23 tys. Żydów do opuszczenia Polski i pytała, czy teraz Ramat Negev będzie za to obciążać Płońsk?

- No nie, tak to nie działa – odpowiedziała na swoje pytanie. - Jest współpraca z miastami partnerskimi i nie możemy krytykować wszystkiego, co żydowskie. Mamy muzeum, historia naszego miasta nierozerwalnie jest związana z tym narodem. To się nie zmieni, to są korzenie tego miasta.

Dodawała, że radni nie mogą teraz oczekiwać, by burmistrz odciął się od partnerskiego miasta i nie organizował festiwalu.

Nie możemy robić sobie teraz festiwalu

Radna Bożena Dzitowska mówiła, że tak jak Polacy mają różne poglądy, tak jest i w Izraelu. Niemniej jednak osoby przyjeżdżające z Ramat Negev są obywatelami Izraela.

- W Strefie Gazy giną niewinni ludzie, 65 tys. na ten moment – mówiła. - Ja osobiście uważam, że nie możemy funkcjonować, jakby nic się nie działo, robić sobie festiwalu, robić różnych działań i nie jest to dla mnie równoznaczne z wymazywaniem.

Ma być wspólne stanowisko

Podczas sesji przedstawiono stanowiska klubów radnych: Niezależni', Koalicji Obywatelskiej oraz Prawa i Sprawiedliwości. Nie głosowano ich, ponieważ ma być przygotowane wspólne stanowisko rady miejskiej.

Radni Koalicji Obywatelskiej w swoim stanowisku podnoszą między innymi, że są przeciwni organizowaniu w tym roku Festiwalu Kultury Żydowskiej i Marszu Milczenia.

W podobnym tonie brzmi stanowisko komitetu Niezależni, który uważa, że gdy w Strefie Gazy giną tysiące cywilów, w tym dzieci, płoński Festiwal Kultury Żydowskiej nie może odbyć się w dotychczasowej radosnej formule.

Sprzeciw w sprawie militarnych działań Izraela wyrażają również radni z klubu PiS, a klub Porozumienia Samorządowego Ziemi Płońskiej poparł oświadczenie MSZ, w którym Polska wzywa Izrael do zapewnia ochrony ludności cywilnej i natychmiastowego zwiększenia dostaw pomocy humanitarnej, wyrażając niepokój wnioskami komisji śledczej ONZ, stwierdzającej, że Izrael dopuścił się i ponosi odpowiedzialność za ludobójstwo w Strefie Gazy.

KATARZYNA OLSZEWSKA

18. wyścig po historię w Pułtusku, czyli...

Wiedza, sport i emocje

Historia, wiedza, sport i emocje – te słowa najlepiej opisują wydarzenie, które od 18 lat jest nieodłączną tradycją Dni Patrona Pułtuska św. Mateusza i cieszy się popularnością wśród uczestników, czyli „Wyścig po historię".

Tegoroczna edycja odbyła się 17 września. W konkursie udział wzięli uczniowie klas VI-VIII szkół podstawowych z terenu gminy Pułtusk i poza wiedzą historyczną o mieście musieli wykazać się kondycją i umiejętnościami sprawnościowymi. Zwycięzcą okazała się drużyna, reprezentująca Publiczną Szkołę Podstawową nr 3 w Pułtusku, która wygrała ten konkurs po raz czwarty z rzędu. Nie obyło się bez dogrywki, a walka toczyła się o miejsce trzecie. Jednak konkurs to nie tylko nagrody – celem jest głównie propagowanie wiedzy o mieście Pułtusku, jego tradycjach i kulturze, poznawanie lokalnej historii oraz rozbudzanie lokalnego patriotyzmu.

Zwycięska drużyna Publicznej Szkoły Podstawowej nr 3 na trasie „Wyścigu po historię"

Konkurs od lat łączy wiedzę o Pułtusku i okolicach z aktywnością fizyczną. Uczniowie poszczególnych szkół dobrani w grupy, podczas „Wyścigu po historię" musieli wykazać się znakomitą wiedzą z zakresu historii miasta, powiatu i okolic, ale również umiejętnościami sprawnościowymi takimi jak: bieg, strzał piłką nożną do bramki czy strzał z łuku.

- Jest to ciekawe wyzwanie łączące edukację ze sportowymi umiejętnościami. To również poznawanie naszego miasta i przypomnienie niektórych faktów z historii Pułtuska i powiatu pułtuskiego – mówiła na starcie „Wyścigu po historię" burmistrzyni Beata Jóźwiak, życząc wszystkim uczestnikom powodzenia w konkursie.

Rozpoczęcie konkurencji odbyło się na placu przy pomniku Wincentego Witosa w Pułtusku. Kolejno uczestnicy - drużyny z poszczególnych szkół - zatrzymywali się w wyznaczonych punktach marszobiegu, gdzie odpowiadali na pytania z dziejów miasta. Meta znajdowała się na terenie Domu Polonii w Pułtusku, gdzie ostatnią konkurencją było strzelanie z łuku.Uczestnicy wykazali się znakomitą wiedzą z zakresu historii i tradycji własnego miasta, po mistrzowsku wykonali konkurencje sprawnościowe.

Na mecie emocji nie brakowało. Okazało się, że konieczna jest jeszcze dogrywka o III miejsce między PSP im. Rtm. Witolda Pileckiego w Przemiarowie a PSP nr 4 im. Ireny Szewińskiej w Pułtusku. Ostatecznie po rozstrzygnięciu dogrywki przyszedł czas na ogłoszenie wyników i wręczenie pamiątkowych dyplomów, medali oraz statuetki dla zwycięskiej drużyny. Wręczenie nagród odbyło się w Amfiteatrze im. Krzysztofa Klenczona w Pułtusku na pułtuskim Zamku.

XVIII wyścig po historię, czwarty raz z rzędu wygrała drużyna z Publicznej Szkoły Podstawowej Nr 3 z Oddziałami Integracyjnymi im. T. Kościuszki w Pułtusku. W tym roku szkołę podczas konkursu reprezentowali uczniowie: Oskar Rzeczkowski, Maciej Pietrzykowski, Szymon Jaglarski i Wojciech Apaliński wraz z opiekunem Katarzyną Apalińską.

II miejsce wywalczyła drużyna Publicznej Szkoły Podstawowej nr 2 z Oddziałami Integracyjnymi im. mjr. Henryka Sucharskiego w Pułtusku, III miejsce – Publiczna Szkoła Podstawowa nr 4 z klasami sportowymi im. Ireny Szewińskiej w Pułtusku. IV miejsce wywalczyli uczniowie Publicznej Szkoły Podstawowej im. rtm. Witolda Pileckiego w Przemiarowie, V miejsce zajęła drużyna Publicznej Szkoły Podstawowej nr 1 im. Klaudyny Potockiej w Pułtusku i VI miejsce – Publiczna Szkoła Podstawowa im. bł. Jana Pawła II w Płocochowie.

Wszyscy uczestnicy otrzymali medale i gratulacje a zespołowo dyplomy dla drużyny.

Wydarzenie od lat organizowane jest przez Pułtuską Bibliotekę Publiczną im. Joachima Lelewela i Pułtuskie Towarzystwo Społeczno-Kulturalne.

BERNADETA HAMOWSKA

eprasa.pl 54002c0e08

LESZEK ZYGNER

MAZOWIECKIE IMPRESJE HISTORYCZNE

Mazowsze bez granic

O mazowiecko-pruskim sąsiedztwie, które przez wieki wpływało na życie gospodarcze i polityczne naszego regionu oraz kształtowało oblicze społeczno-kulturalne Mazowsza pisałem już wiele razy. Kiedy jednak analizuje się różne źródła historyczne dotyczące minionych epok ciągle można znaleźć w nich sporo nowych, a nawet zaskakujących informacji, z których wyłania się mało znane oblicze owej prusko-mazowieckiej pograniczności. A ponieważ ostatnio – w związku z odbywającą się w tych dniach na uniwersytecie w Würzburgu międzynarodową konferencją na temat historii rodzin w Europie Środkowej – zbierałem informacje o rodzinach protestanckich i żydowskich mieszkających w miastach i wsiach północnego Mazowsza, więc postanowiłem kolejny raz sięgnąć do osiemnastowiecznych wizytacji kościelnych dawnego dekanatu szreńskiego, mławskiego, janowskiego i ostrołęckiego, bezpośrednio sąsiadujących z Prusami, a także do spisów ludności niektórych parafii z tego terenu, które zachowały się w Archiwum Diecezjalnym w Płocku. Jak się okazało pod względem liczby rodzin katolickich, luterańskich i żydowskich z XVIII wieku w wizytacjach kościelnych podawano podobne informacje jak w statystykach pruskich, które przed laty analizowałem w Tajnym Archiwum Pruskim w Berlin-Dahlem. Jednak kilka szczegółów odnotwanych przez biskupich wizytatorów zasługuje na baczniejszą uwagę, gdyż wyłania się z nich bardzo ciekawy, i skądinąd nieznany, obraz codziennej koegzystencji katolików, luteran i Żydów zamieszkujących tereny przygraniczne.

Zacznę od wizytacji parafii w Białutach, jedynej parafii diecezji płockiej, która leżała w Prusach i już od XVI wieku podlegała władzy księcia, a potem króla pruskiego. Była to zarazem jedna z nielicznych parafii katolickich w tej części Prus. Dlatego w wizytacji z 1781 r. odnotowano, że poza parafianami do kościoła w Białutach do co roku do spowiedzi wielkanocnej przybywało z różnych części Prus aż 250 osób, czyli więcej niż wszystkich członków tej parafii. Jak się okazuje katolicy zza pruskiej granicy odwiedzali nie tylko parafię w Białutach. Również proboszcz w Janówcu, a więc już po mazowieckiej stornie granicy, przekazał wizytatorowi, że do jego kościoła każdego roku do spowiedzi wielkanocnej przybywało ponad 150 osób „z Prus Brandenburskich", natomiast proboszcz parafii w Zarębach koło Chorzel przyznał, że do niego do spowiedzi wielkanocnej przychodziło z Prus tyle samo osób, ile liczyła jego parafia, czyli ponad 400 osób. Zapewne potrzeba wypełnienia obowiązku spoczywającego na każdym katoliku była w tamtym czasie silniejsza niż granice polityczne.

Ciekawe informacje na temat owej pogranicznej religijności odnajdujemy również w wizytacjach kilku innych parafii. Wynika z nich, że protestanci mieszkający na terenie przygranicznej parafii w Lipowcu Kościelnym, Grzebsku i Janowie, nie mając własnych zborów, na modlitwach gromadzili się w domach prywatnych, ale swoich zmarłych na wieczny spoczynek wywozili na cmentarze ewangelickie do Prus. Tak samo było w XVIII wieku w Mławie, gdzie nie było ani zboru, ani cmentarza. Stąd na modlitwach gromadzono się w domach prywatnych na przedmieściu zwanym Studzieńcem, a zmarłych wywożono do miejscowości leżących za pruską granicą. Dopiero w XIX wieku, kiedy liczna protestantów w mieście wzrosła, udostępniano im do niedzielnych nabożeństw jedną z sal w ratuszu, a w latach siedemdziesiątych XIX wzniesiono pierwszy w mieście zbór ewangelicki przy ulicy Płockiej. Wtedy też zapewne powstał pierwszy cmentarz ewangelicki w tym mieście. Byli jednak i tacy luteranie, których potrzeby religijne były jeszcze silniejsze. I dlatego w wizytacji parafii w Szreńsku oraz w Białutach z 1775 i 1781 r. odnotowano, że nie mając własnego zboru, chodzili oni na nabożeństwa do kościoła katolickiego, uczestnicząc w nich „z należytym szacunkiem". Być może były to osoby pochodzące z tzw. rodzin mieszanych, luterańsko-katolickich, ale nie można wykluczyć, że byli to luteranie, którzy na co dzień z różnych przyczyn, na przykład ze względu na pracę zawodową, mieszkali w rodzinach katolickich lub czynili to ze zwykład potrzeby wspólnotowego przeżywania swojej religijności. I w tym wypadku więc granice wyznaniowe nie do końca były aż tak sztywne, jak przyzwyczailiśmy się na nie patrzeć. Widać bowiem wyraźnie, że w stosunkach wyznaniowych „ludzi pogranicza" istniała jeszcze w XVIII wieku duża mobilność, która w przeciwieństwie do barier handlowych (celnych), potrafiła ludzi zbliżać, a nawet łączyć, bez zbytniego respektowania w tym wypadku przynależności państwowej. W życiu codziennym rodzin mniejszości etnicznych i wyznaniowych było to ogromnie istotne. Pruskie panowanie na Mazowszu z przełomu XVIII i XIX wieku, co prawda trwające zaledwie kilkanaście lat, jeszcze bardziej ożywiło osadnictwo pruskie na północnym Mazowszu, a rodziny przybyły na te tereny z Prus chętnie pozostawały tu na dłużej lub na zawsze. Wielu przedstawicieli tych rodzin – co wynika z analizy tutejszych ksiąg metrykalnych i akt stanu cywilnego – chętnie zawierała związki małżeńskie z przedstawicielami rodzin katolickich, natomiast ich dzieci były już wyznania rzymsko-katolickiego. Natomiast znacznie słabiej przebiegały procesy asymilacyjne miejscowej ludności żydowskiej, które – jeżeli już następowały – to zazwyczaj wiodły poprzez „wżenienie" się w rodziny akatolików (protestantów), a dopiero w następnym pokoleniu dzieci tych rodzin przyjmowały konfesję katolicką. Ale i od tej zasady były różne wyjątki, co tylko dodaje kolorytu historii rodzin dawnego pogranicza mazowiecko-pruskiego.

Bibliografia – czy potrzebna?

W miniony czwartek rozpoczęła się dwudniowa Ogólnopolska Konferencja, realizowana pod hasłem „Regionalia - bibliografia inspirują". Organizatorami wydarzenia są Stowarzyszenie Bibliotekarzy Polskich (Zarząd Zespołu ds. Bibliografii Regionalnej ZG) oraz Powiatowa Biblioteka Publiczna im. Zygmunta Krasińskiego w Ciechanowie.

FOT ES

Maciej Saskowski mówił o cyberbezpieczeństwie

Barbara Bielasta o tym jak przebiegały prace nad bibliografią powiatu ciechanowskiego

Do Ciechanowa zjechało 60. osób z całej Polski, które w swoich bibliotekach wojewódzkich odpowiadają za bibliografię regionalną. Program spotkania obejmował wymianę doświadczeń, związanych m.in. z cyfryzacją i informatyzacją procesu tworzenia bibliografii. Temat wyjątkowo na czasie, ponieważ technologie stosowane w dzisiejszym świecie zmieniają się wyjątkowo szybko.

– Większość uczestników – powiedział dyrektor Powiatowej Biblioteki Publicznej Lech Zduńczyk – to przyjezdni z dalszych terenów Polski. Są wśród nich osoby, które mają chęć spotkać się i podzielić doświadczeniami, czy osoby, które na nowo wchodzą w zagadnienie tworzenia bibliografii. Wśród uczestników jest sporo młodych ludzi, którzy chcą zdobywać wiedzę, a udział w tej konferencji umożliwi im zdobycie nowych doświadczeń. Zatem jest doskonałą okazją na wymianę doświadczeń bibliografów z całej Polski.

Gości powitali Lech Marek Zduńczyk (dyrektor Powiatowej Biblioteki Publicznej im. Zygmunta Krasińskiego w Ciechanowie) oraz Marzena Przybysz (przewodnicząca Zespołu ds. Bibliografii Regionalnej ZG Stowarzyszenia Bibliotekarzy Polskich). Jednym z pierwszych tematów było „Cyberbezpieczeństwo w praktyce bibliotecznej", które przedstawił dr Maciej Saskowski (Uniwersytet Komisji Edukacji Narodowej w Krakowie. Instytut Nauk o Informacji), związany z Ciechanowem.

– Niezwykle ciekawym tematem – mówił Lech Zduńczyk – jest temat zagrożenia, w związku z cyfryzacją. Jest to dosyć istotne, mamy bowiem do czynienia z zagrożeniem cyfrowym, które występuje w Internecie. Jest to temat, który jest bardzo potrzebny po to, żeby ludziom uświadomić te zagrożenia.

Uczestnicy konferencji

O Bibliografii Ciechanowa mówiła ciechanowska regionalistka i wieloletnia bibliotekarka Barbara Bielasta. Poruszano także tematy dotyczące nowych systemów, nowych metod pracy, czy źródeł informacji. O działalności Zespołu do spraw Bibliografii Regionalnej przy ZG SBP w ostatnich 5 latach mówiła kierująca zespołem Marzena Przybysz.

– Otrzymaliśmy możliwość organizacji takiej konferencji – powiedział Lech Zduńczyk, – jako pierwsza biblioteka powiatowa. To dla nas zaszczyt.

Konferencja to oczywiście wykłady, spotkania merytoryczne, wymiana doświadczeń, ale przy okazji chcemy także ludziom z całej Polski pokazać, to co mamy w naszym regionie najpiękniejsze.

Zatem w programie konferencji znalazło się zwiedzanie Muzeum Romantyzmu w Opinogórze, a także Muzeum Pozytywizmu w Gołotczyźnie.

ES

Tygodnik ciechanowski | Tygodnik gazeta mławska | tygodnik DZIAŁDOWSKI | tygodnik PRZASNYSKI | tygodnik MAKOWSKI | Tygodnik mazowiecki

tygodnikciechanowski.pl

Adres redakcji:
06-400 Ciechanów, ul. Ściegiennego 2

Telefony:
sekretariat, red. naczelny:
23 672 34 02

redaktor prowadzący:
23 673 93 63

księgowość:
23 673 93 65

Poczta elektroniczna:
tc@tygodnikciechanowski.pl
sekretariat@tygodnikciechanowski.pl

Redakcja:
redaktor naczelny – Ryszard Marut;
red. prowadzący – Marek Żbikowski.

Zespół:
Walerian Dziczkiewicz,
Krzysztof Jakubowski,
Klaudia Kujawa,
Radosław Kowalski,
Radosław Marut,
Katarzyna Olszewska

Współpraca:
Krzysztof Bieńkowski, Grażyna Czerwińska, Marek Gierlach, Mirosław Hajnos, Daniel Kortlan, Zenon Lewandowski, Paweł Słupski, Ewa Stangrodzka, Leszek Zygner, Janusz Zalewski, Marcin Stachelski

Ogłoszenia:
kierownik biura – Anna Dąbrowska

tel.: 23 672 44 96
23 672 26 55
ogloszenia@tygodnikciechanowski.pl
anna.dabrowska@tygodnikciechanowski.pl

Redakcja graficzna:
Robert Przybyszewski

Dział promocji i kolportażu:
Radosław Marut
tel. 23 672 34 02
promocja@tygodnikciechanowski.pl

Prenumerata:
Poczta Polska
i u listonoszy,
ePrasa.pl

Redakcja nie odpowiada za treść reklam i ogłoszeń

Ciech-Press

Wydawca: Spółdzielnia Pracy CIECH-PRESS, 06-400 Ciechanów, ul. Ściegiennego 2, tel. 23 672 34 02
Druk: GRUPA WM Sp. z o. o. 10-364 Olsztyn, ul. Tracka 7
Ciech-Press jest członkiem Izby Wydawców Prasy

eprasa.pl 54002c0e08

KON-tekst

Pozor vlak!

Znacie państwo ten napis? Każdy, kto odwiedzał Czechy, albo podróżował przez ten kraj, na pewno zauważył tego typu tablice z ostrzeżeniami w pobliżu torów. Pozor vlak! znaczy - Uwaga pociąg! No więc uważajmy również w Polsce, bo od ubiegłego tygodnia po naszych trasach kolejowych, śmigają czeskie vlaki.

Uważajmy, ale i cieszmy się, bo koleje czeskie mają dobrą markę w Europie. Są solidne, punktualne, wygodne i... tanie. Tu opieram się na opinii innych, bo sam dawno nie korzystałem z taboru naszych południowych sąsiadów, przede wszystkim na przewodniku „Kolej na podróż" (kolejnapodroz.pl/kolej--czechach-przewodnik-dla-pasazerow/).

Od 18 września RegioJet, operator przewozowy naszych południowych sąsiadów, rozpoczyna kursy pilotażowe po polskich torach. Jeden pociąg wiosny nie uczyni, ale cieszy fakt, że wreszcie na naszych torach pojawia się konkurencja, która wszystkim może wyjść na zdrowie. Przede wszystkim nam, podróżującym.

Do tej pory każdy przewoźnik, który chciał jeździć po naszych torach na własny rachunek, (czyli bez kontraktu z państwem lub z samorządami wojewódzkimi) odbijał się jak od ściany. Musiał uzyskać zgodę Urzędu Transportu Kolejowego, które wydawało opinię, czy nowe połączenia nie zaszkodzą już istniejącym, dotowanym z publicznych pieniędzy. Oczywiście spółka PKP Intercity wykorzystywała ten mechanizm i przekonywała, że prywatne pociągi zabiorą pasażerów jej połączeniom IC lub TLK. Pasażerów o zdanie nikt nie pytał.

Ale wydaje się, że po ostatniej zmianie władzy zmienia się też sposób myślenia o kolei w Polsce. Nowe ministerstwo infrastruktury zdecydowało, że dalszy zakaz konkurencji nie ma sensu. Tym bardziej, że od 2030 r. spółka PKP Intercity nie będzie mogła otrzymywać na uruchamianie nowych pociągów IC i TLK dotacji z budżetu bez przetargu. Spółka nie blokuje już wniosków prywatnych przewoźników, zarówno zagranicznych jak i polskich, a Urząd Transportu Kolejowego zaczął wydawać zgody na realizację ich planów. Obecna zmiana nastawienia do konkurencji okazała się też łatwiejsza również dlatego, że rynek przewozów kolejowych w Polsce rośnie w szybkim tempie. W ubiegłym roku spółka PKP Intercity przewiozła 78,5 mln pasażerów (15 proc. więcej niż w 2023 r. i aż o jedną trzecią więcej w porównaniu z 2022 r.). W tym roku przewidywany jest wzrost o kolejne 10 proc. Tort do podziału rośnie, PKP nie jest w stanie sama go skonsumować, więc łaskawie wyraża chęć podzielenia się. Pierwsi chcą spróbować nasi południowi sąsiedzi.

Sami Czesi otworzyli swoje tory kilkanaście lat temu, przez ten czas nauczyli się jak funkcjonować w warunkach konkurencji. Zresztą nie tylko Czesi, ale również Austriacy, Francuzi, Włosi. Wszędzie tam, gdzie pojawili się nowi przewoźnicy oznaczało to postęp: niższe ceny biletów, wyższa jakość i zwiększenie liczby pasażerów. Tak samo może być i u nas. RegioJet obiecuje, że jedna para połączeń Warszawa–Kraków, to początek. Od połowy grudnia br. mają być uruchomione kursy z Warszawy do Poznania i Trójmiasta (ciekawe czy vlak będzie się zatrzymywał na stacjach północnego Mazowsza, w Ciechanowie i Mławie), a także do Pragi i Wiednia.

Jako ciekawostka: Czesi oferują pasażerom podróż aż w czterech klasach do wyboru: business, relax, standard i low cost. W trzech z nich zapewnia bezpłatnie napoje gorące, a we wszystkich wodę, dostęp do internetu, systemu rozrywki pokładowej oraz płatny catering. Bilety na przejazdy pociągami RegioJet w czasie pilotażu będą na razie dostępne tylko online. Za rok, w grudniu 2026 r. mają być uruchomione biletomaty oraz kasy biletowe na dworcach. To zresztą nie koniec czeskich nowości na polskich torach. Do podboju przygotowuje się też drugi przewoźnik z tego kraju, Leo Express, który na razie jeździ tylko z Krakowa do Pragi. Ta firma planuje nowe połączenia dopiero od marca przyszłego roku, ale już rozpoczęła sprzedaż biletów (najtańsze kosztują 9 zł). Leo Express, tak jak RegioJet, połączy Warszawę z Krakowem (na początku dwa razy dziennie) i Pragą. Pozor, vlak…

RYSZARD MARUT

Kroniki ziemi ciechanowskiej

Z liścia

KRESKĄ HAJNOSA

Jako śpiewał onegdaj komedyant sławetny, co natenczas żuru spożyć pragnie, liście złote spadać raczą ze drzew, dziatki liście owe zbierać raczą na wf, liście złote spadać raczą we dół, waćpan Marcin znalazł jeno liścia pół. I takaż to poezya depresyi pełna człeka nachodzi niechybnie, kiedy czas ów przebrzydły się jawi, co się mimozami zaczyna, albowiem idzie sobie człek nie wadziwszy nikomu, liście owe spadać raczą zawzięcie i tedy zasiada człek we rydwanie ze liściem na głowie i nikt go poratować nie raczy, nikt mu nic nie powie, jeno się każdy gapi. Zaprawdę, kasztanów pełno, wiater smaga, a boćki na emigracyi. A kiedy słońca posucha, agresya sarmacki lud ogarnia. A kiedy agresya sarmacki lud ogarnia, wypłacać se raczą z liścia jeden z drugiem.

Nader srogi nerw wnet u Sławko się objawił, a nerw ów we czasie zbiec się raczył ze ruskich machin latających miedzy sarmackiej przejściem. Ode dictum takowego abstrahowawszy, iże przypadek to jeno, li nie przypadek, liście ci on począł rozdawać na lewo i prawo, a oszczędzić nie raczył ci on nikogo. A to dwór królewski liście przyjął, iże skarbiec królewski nadwerężon przeze machinom ruskim odpór dawanie, a to Jarko i stronników jego głupcami zowiąc, albowiem Jarko wizya Sławkowa najjaśniejszej Rzeczypospolitej niemiła, a i troski jego o słowa wolność pojąć nie raczą, a to z lewa szlachta liściem potraktowana, iże empatyi jej brak. Zaprawdę, meliski Sławko trzeba, albowiem mawiają, iże generalicyę nerw poniósł i Sławko liścia przyjął.

Ostudzić to zapędów liściastych Sławko i człeków jego nie raczyło i padać poczęły liście we najjaśniejszej Rzeczypospolitej całej i tonąć poczęła we liściach kraina owa, gdzie bursztynowy świerzop. Prawy lewemu liście wypłacał, iże kozacka to prowokacya i jeno umysły swe otworzyć trzeba, coby prawdę ową dojrzeć. Lewy prawemu liście wypłaca, iże ruska ci on onuca i umysł jego takoż otwarty, iże cug i przeciąg. A król Dönek liściami cały oblepion, albowiem iże sarmacka to była we wyryckich włościach machina ci on wiedział, jeno nie powiedział. A nade ludem liść wielki Oswojonego Mentora unosić się począł i jeno baczyć, komuż ci on wypłaci. I gdybyż jeno we krainie owej, gdzie bursztynowy świerzop, liście wzajem czynić raczyli, pół jeno bidy być by raczyło. Natenczas jednakowoż i zza miedzy liście lecieć poczęły, albowiem wpierw ode króla jankeskiego, takiż ode niechcenia, przeze pomyłkę i ze szachisty refleksem, liść my przyjęli, a kiedy Rocky ku germańskiej krainie się udawszy, coby reperacye wypłacić, wypłacić mu raczyli króla Fryderyka Beemki poddani, jeno z liścia. I kiedy każden myśleć raczył, iże nic już ze liśćmi wymyślić nowego nie sposób, wyjechał był ci ze kasztelanii ciechanowskiej rajca, i liścia wypłacił sobie sam. Takież harce, hulanki i swawole beztroskie we najjaśniejszej Rzeczypospolitej jesienną porą roku pańskiego bieżącego.

Czyściciela nam trzeba. Zawodowca, co liście wszystkie sprzątnąć raczy, ku likwidacyi przekaże i neutralizacyi podda. I tedy na zlecenie nasze, li beze zlecenia, wrogowi naszemu liścia takowego wypłaci, iże mu onucą wyjdzie. Ode nas, sarmatów, a ze dictum takowym, iże ze najjaśniejszej Rzeczypospolitej dworować nie należy, albowiem nogi mu ze rzyci urwać możem. Wespół.

Natenczas spoziera ci on na nas i rechocze parszywiec bacząc, jako we hebanowej my już głęboko rzyci i jako poczęli my się tamże urządzać. Za głęboko. Wołania już nie słychać.

Acz liście i tamże znajdziem.

RADEKtor

Krzyżówka nr 38

Litery z ponumerowanych pól utworzą hasło stanowiące rozwiązanie krzyżówki. Samo hasło należy nadesłać w terminie 10 dni od daty ukazania się numeru pod adresem: „Tygodnik Ciechanowski", ul. Ściegiennego 2, 06-400 Ciechanów. Na kartce pocztowej prosimy nakleić numer krzyżówki wycięty z gazety.

Rozwiązanie krzyżówki można także przysłać pocztą elektroniczną na adres: **sekretariat@tygodnikciechanowski.pl**. W tytule maila należy wpisać numer krzyżówki, natomiast rozwiązanie oraz imię i nazwisko w treści wiadomości. Wśród autorów prawidłowych rozwiązań rozlosujemy nagrody książkowe (do odebrania w redakcji).

Rozwiązanie krzyżówki nr 36: Nie patrz na datek, ale na serce. Nagrody wylosowali: Krystyna Żarecka, Michał Radowski.

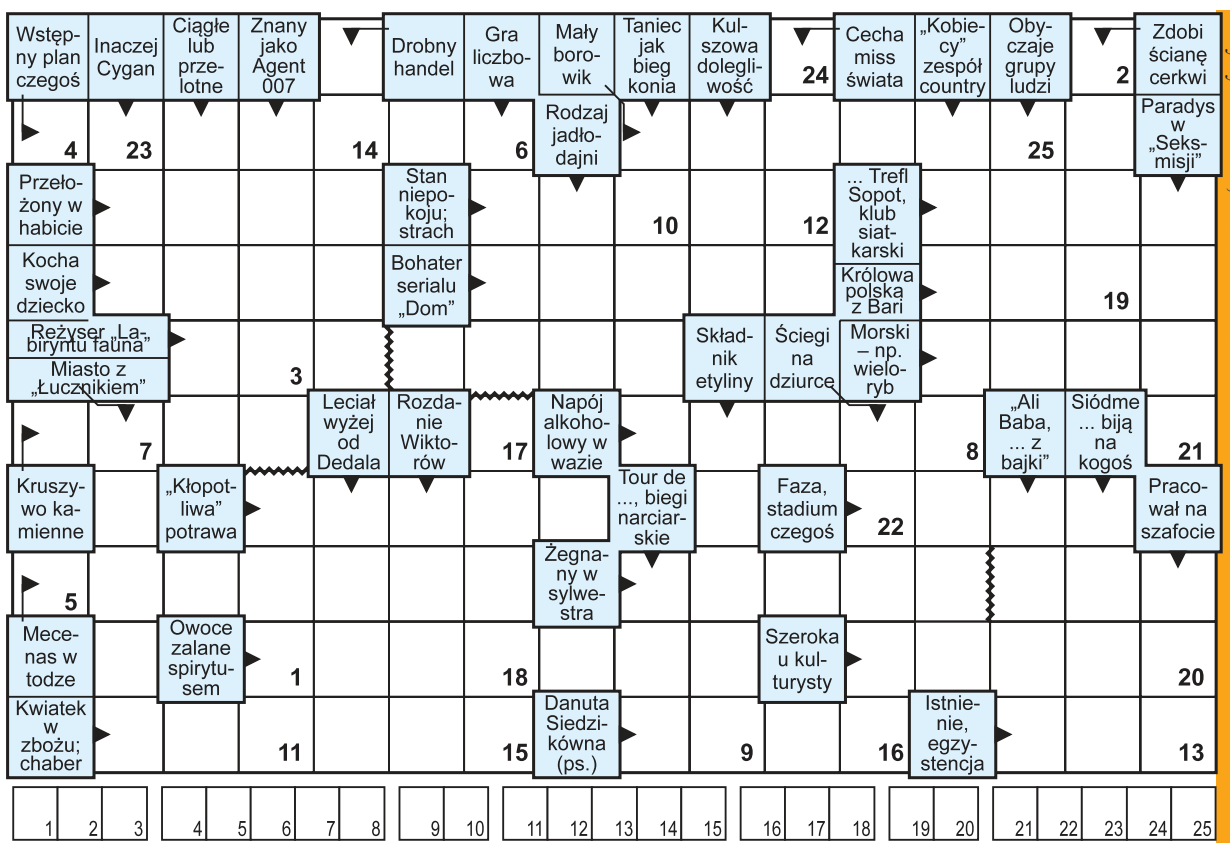

eprasa.pl 54002c0e08