STALOWA WOLA. Świetlica zamiast magazynu żywności? – str. 5
NISKO. Rok 2022 owocny dla niżańskiej lecznicy – str. 11
SPORT. 10 mistrzowskich tytułów dla lekkoatletów Stali – str. 20

Inwestycyjne podsumowanie roku 2022 w powiecie niżańskim 12-13

Nr 4 (272387)
26 stycznia 2023 r.
cena 5 zł (z VAT 5%)
ISSN 1232-3020 INDEX 376140
www.sztafeta.pl

TYGODNIK
SZTAFETA

Stalowa Wola • Nisko • Sandomierz • Tarnobrzeg • Leżajsk

RUDNIK • ULANÓW • JAROCIN • HARASIUKI • KRZESZÓW • JEŻOWE • PYSZNICA • RADOMYŚL NAD SANEM • ZALESZANY • ZAKLIKÓW • BOJANÓW

Trwa Plebiscyt na Najpopularniejszego Sportowca Stalowej Woli w roku 2022
Czytaj na str. 22

Tragiczna noc

Pożar wybuchł w mieszkaniu w bloku przy ulicy Żeromskiego w Stalowej Woli. Lokatorzy zobaczyli i poczuli dym. Na miejsce została wezwana straż pożarna. Szybko pod blokiem pojawiły się cztery zastępy. Od razu ruszyła walka z płomieniami i walka o życie jednego z lokatorów. Jednak życia starszego mężczyzny nie udało się już uratować.

FOT. KAROLINA GRYN

Dramat rozegrał się 19 stycznia około godziny 20.30 w jednym z bloków przy ulicy Żeromskiego.

– Było po godzinie 20. Usłyszałam stukanie do drzwi. To była przestraszona sąsiadka, która zapytała czy to przypadkiem nie u mnie się pali, bo czuje dym na klatce. Zaczęłyśmy obie szukać od kogo wydobywa się ten dym. Dołączyli do nas kolejni sąsiedzi. Okazało się, że pali się u sąsiada na trzecim piętrze. Drzwi były zamknięte. Nasze stukanie, walenie do drzwi, dzwonienie nic nie dawało, sąsiad nie wychodził. Zadzwoniliśmy po straż pożarną, która przyjechała bardzo szybko. Strażacy wyważyli drzwi do mieszkania i wynieśli nieprzytomnego sąsiada – opowiada „Sztafecie" jedna z mieszkanek bloku przy ulicy Żeromskiego.

Do akcji ratunkowej zadysponowane zostały cztery zastępy straży pożarnej i w sumie 14 strażaków.

– Działania na początku polegały na rozpoznaniu wstępnym. Dowódca akcji st. kpt. Janusz Drożdżal, stwierdził, że doszło do wewnętrznego pożaru w mieszkaniu. Po otworzeniu siłą drzwi, znaleziono osobę poszkodowaną na korytarzu przy wejściu. W pierwszym etapie została ona ewakuowana z budynku, gdzie natychmiast została jej udzielona kwalifikowana pierwsza pomoc. Pozostałe zastępy działały na zasadzie ugaszenia lokalizacji pożaru. Podano jeden prąd wody w natarciu – relacjonuje st. kpt. Maciej Zamojcin, zastępca dowódcy Jednostki Ratowniczo-Gaśniczej nr 2 w Stalowej Woli.

77-latek był nieprzytomny i miał liczne oparzenia ciała. Mimo długiej reanimacji jego życia nie udało się uratować.

Mieszkańców, którzy sąsiadowali z płonącą kawalerką natychmiast ewakuowano z budynku. Na szczęście ogień nie zdążył się rozprzestrzenić na pozostałe lokale. Mieszkanie denata spłonęło jednak doszczętnie. Strażacy pracujący na miejscu zdarzenia nie byli w stanie ustalić przyczyny wybuchu ognia, dlatego powołano biegłych z zakresu pożarnictwa.

25 stycznia, przed wysłaniem tego numeru „Sztafety" do druku, skontaktowaliśmy się z prokuratorem rejonowym w Stalowej Woli Adamem Cierpiatką w celu poznania przyczyn pożaru. Nie uzyskaliśmy jednak żadnej informacji, ponieważ powód wybuchu ognia nie został jeszcze ustalony. Prokuratura nie była również w posiadaniu kompletu wyników sekcji zwłok denata, dlatego nie mamy potwierdzonej przyczyny zgonu.

(kag)

STALOWA WOLA

Zamieszanie z sygnalizacją

Nowa sygnalizacja świetlna zainstalowana w dwóch miejscach na ul. Okulickiego w Stalowej Woli ciągle nie działa i trafiła nawet do satyrycznego programu jednej ze stacji telewizyjnych. Całą sprawę komentował na jej antenie wiceprzewodniczący Rady Miejskiej Stalowej Woli Jerzy Augustyn i kilkoro zbulwersowanych mieszkańców.

Czytaj na str. 4

NISKO

Srebro dla uczniów RCEZ

Kolejni uczniowie z „Elektryka" w Nisku mogą pochwalić się sukcesami za swój autorski wynalazek. Tym razem to Jakub Bis i Karol Sawicki na Międzynarodowym Konkursie Wynalazków PRIX EIFFEL 2022 w Paryżu zdobyli srebrny medal za innowacyjny wzmacniacz audio.

Czytaj na str. 10

OGŁOSZENIE WŁASNE WYDAWCY
w SZTAFECIE przyjmujemy ogłoszenia do dzienników
DZIENNIK GAZETA PRAWNA
gazeta wyborcza.pl
RZECZPOSPOLITA
ceny jak w redakcjach macierzystych

REKLAMA
OKRĘGOWA STACJA KONTROLI POJAZDÓW
SKLEP CZĘŚCI TIR
SERWIS TIR
KUPON 25 ZŁOTYCH na WYMIANĘ OPON
myjnię, paliwo na stacji RiA, zakup części, serwis TIR-ów i busów
MOTO TECH
WULKANIZACJA
HOLOWANIE TIR
LAWETA BUS I OSOBOWE
STALOWA WOLA | ul. COP 3 | 606 891 578
Na terenie Centrum Motoryzacyjnego MOTO-TECH w Stalowej Woli prowadzimy okręgową stację kontroli pojazdów, sklep z częściami samochodowymi oraz warsztat TIR BUS i dla pojazdów samochodowych. W trakcie badań dokładnie sprawdzimy stan techniczny Twojego pojazdu, udzielimy wszelkich porad dotyczących niezbędnych napraw. Zajmujemy się także wulkanizacją i zakuwaniem węży hydraulicznych. W naszej stacji zawsze możesz skorzystać z atrakcyjnych promocji.
Zapraszamy także do MYJNI BEZDOTYKOWEJ

eprasa.pl 543114a36c

Proces w sprawie strzelaniny coraz bliżej finału

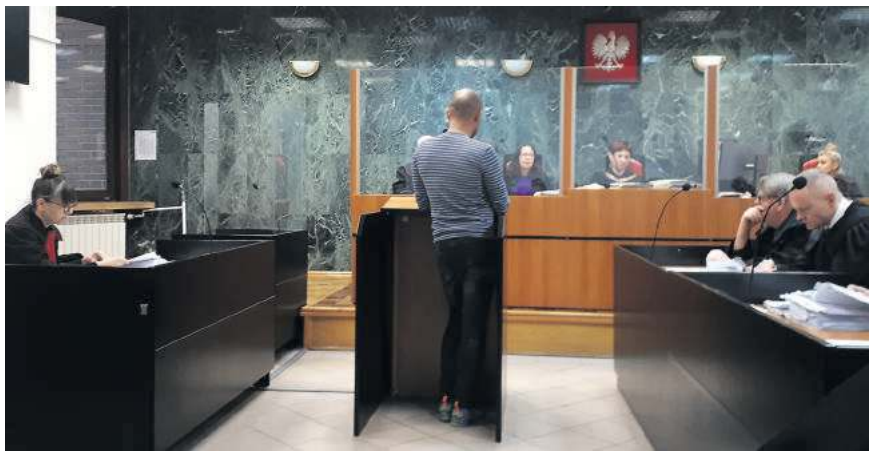

24 stycznia w sądzie stawił się lekarz ortopeda, który przyjął na SOR uczestników strzelaniny z ranami postrzałowymi

24 stycznia br. przed Sądem Okręgowym w Tarnobrzegu odbyła się kolejna rozprawa procesu dotyczącego strzelaniny, która miała miejsce 26 października 2020 r. przy ul. Energetyków w Stalowej Woli. Oskarżonych w niej jest sześciu mężczyzn, w tym dwóch, którzy zostali wówczas ranni.

W procesie dotyczącym strzelaniny oskarżonych zostało sześciu mężczyzn

FOT. BM

Śledztwo w tej sprawie prowadził Podkarpacki Wydział Zamiejscowy Departamentu do Spraw Przestępczości Zorganizowanej i Korupcji Prokuratury Krajowej w Rzeszowie i to on skierował do Sądu Okręgowego w Tarnobrzegu akt oskarżenia wobec sześciu osób. Są wśród nich: Marek S. (l. 61), jego syn Filip S. (l. 25), Konrad R. (l. 35), Daniel W. (l. 32) i Łukasz S. (l. 32). Wedle ustaleń prokuratury, cała piątka, 26 października 2020 r. brała udział w strzelaninie w Stalowej Woli. Szósty oskarżony to Radosław R. (l. 25).

Podkarpacki Wydział Zamiejscowy Departamentu do Spraw Przestępczości Zorganizowanej i Korupcji Prokuratury Krajowej w Rzeszowie oskarżył Filipa S. o usiłowanie zabójstwa oraz udział w bójce z użyciem broni palnej, której następstwem był ciężki uszczerbek na zdrowiu. Kolejnym oskarżonym, w tym Markowi S. Filipowi S., Konradowi R., Danielowi W., Łukaszowi S. prokurator zarzucił udział w bójce z użyciem broni palnej i innych niebezpiecznych przedmiotów, której następstwem był także ciężki uszczerbek na zdrowiu. Czyny te zagrożone są karą do 8 lat pozbawienia wolności.

Radosławowi R. prokurator zarzucił utrudnienie postępowania karnego poprzez ukrycie pistoletu, z którego strzelał jeden z oskarżonych. Czyn ten zagrożony jest karą do 5 lat.

Jak wynika z aktu oskarżenia, do konfrontacji dwóch wrogo nastawionych do siebie grup doszło 26 października 2020 roku w godzinach wieczornych w Stalowej Woli w pobliżu bloku mieszkalnego przy ulicy Energetyków. Do pierwszej grupy należeli Marek S. i jego syn Filip S. działający ze sobą wspólnie i w porozumieniu, używający niebezpiecznych narzędzi w postaci broni palnej oraz psa rasy amstaff zaliczanego do kategorii niebezpiecznych. Do drugiej grupy należeli Konrad R., Daniel W. i Łukasz S., działający ze sobą wspólnie i w porozumieniu, używający niebezpiecznych narzędzi w postaci rewolweru czarnoprochowego, siekiery, maczety oraz miotacza gazu obezwładniającego.

Zdaniem śledczych przebieg zdarzeń wyglądał następująco. Podczas spotkania, oskarżony Filip S. poprzez oddanie kilku strzałów z broni palnej usiłował pozbawić życia Daniela W. powodując u niego obrażenia ciała, skutkujące ciężkim uszczerbkiem na zdrowiu, narażającym go na bezpośrednie niebezpieczeństwo utraty życia. Ponadto w czasie bójki oskarżony Konrad R. doznał rany postrzałowej na skutek użycia rewolweru czarnoprochowego, które to obrażenia naruszyły czynności narządów jego ciała na okres powyżej 7 dni, narażając go w ten sposób na utratę życia i zdrowia. Po zdarzeniu Radosław R. zacierał ślady zdarzenia i dokonał ukrycia pistoletu z którego strzelał Filip S. przez co utrudnił prowadzenie postępowania karnego.

Sąd Okręgowy w Tarnobrzegu przesłuchał już wszystkich świadków w tej sprawie. W miniony wtorek, w sądzie stawił się lekarz ortopeda, który przyjął na SOR uczestników strzelaniny z ranami postrzałowymi. Świadek pamiętał, że jeden z mężczyzn miał ranę wlotową uda oraz ranę przelotową nadgarstka. Podczas zabiegu, lekarz usunął Konradowi R. kulę z pośladka, która utkwiła pod skórą. Wezwanie medyka do sądu nastąpiło na wniosek obrońcy jednego z oskarżonych, który, podobnie zresztą jak wszystkie strony procesu, chciał wyjaśnić skąd wzięła się druga kula w ciele mężczyzny, którą podczas wykonanego po zabiegu badania tomograficznego ujawniono w brzuchu Konrada R.

Sprawa kuli z broni czarnoprochowej jest już omawiana podczas kolejnej rozprawy i nadal nie ma 100-procentowej pewności skąd się tam wzięła. Szczególnie, że mężczyzna nie miał więcej ran wlotowych.

– Moim zdaniem, możliwość taka, że obie kule przeszły przez tę samą ranę wlotową jest jak trafienie w Toto-Lotka – powiedział we wtorek lekarz ze stalowowolskiego szpitala. – Ja nie jestem w stanie powiedzieć skąd ta druga kula znalazła się w ciele pacjenta, ale jest to możliwe, że takie ciało obce znajdowało się tam już wcześniej.

Lekarz, który usunął kulę z brzucha Konrada R. był przesłuchiwany na poprzedniej rozprawie. Świadek przyznał wówczas, że kula była świeża, nieobrośnięta tkankami, co miało świadczyć o tym, że nie tkwiła w nim miesiącami. Możliwość taką zasugerował sam Konrad R., który przez swojego obrońcę przekazał, że w 2019 roku odniósł obrażenia brzucha, był wówczas pacjentem szpitala w Nisku, ale nie przyznał się co mu się stało. Oskarżony sugerował, że kula znaleziona w brzuchu, tkwiła w nim więc ponad półtora roku.

Dla sprawy obecnego procesu ma to o tyle znaczenie, że gdyby kula nie trafiła go w dniu 26 października 2020 r., to znaczyłoby, że nie ma dowodu na użycie broni czarnoprochowej.

Aby ostatecznie wyjaśnić tę sprawę, sąd dopuścił dowód w postaci dokumentacji medycznej z 2019 r. Konrada R. ze szpitala w Nisku oraz dokumentację prokuratorską z tamtego okresu, która dotyczyła zdarzenia z udziałem oskarżonego.

Ciąg dalszy procesu, 22 lutego br. Jeśli przewód sądowy zostanie wówczas zamknięty, odbędą się mowy końcowe, a oskarżeni usłyszą wyroki. **(bm)**

eprasa.pl 543114a36c

Pożegnanie Władysława Goseckiego

W czwartek, 26 stycznia, na Cmentarzu Komunalnym w Stalowej Woli odbędzie się pogrzeb Władysława Goseckiego - wieloletniego nauczyciela zawodu w tutejszym Zespole Szkół Mechanicznych. Był podporucznikiem Armii Krajowej. Miał 99 lat.

Urodził się 13 sierpnia 1923 roku w Drohiczówce w powiecie Zaleszczyki w województwie tarnopolskim, na Kresach Wschodnich II Rzeczpospolitej. Był synem Kazimierza i Anieli. Ojciec Władysława był żołnierzem Legionów Józefa Piłsudskiego i brał udział w wojnie w 1918 r. jako porucznik.

Za rozbrojenie sztabu ukraińskiego nad Dniestrem na Podolu został odznaczony krzyżem Virtuti Militari. Po wojnie Kazimierz odszedł ze służby wojskowej i pracował w swoim 12-hektarowym folwarku przyznanym mu za osiągnięcia wojskowe.

Dzieciństwo i czas wojny

W tej właśnie posiadłości Władysław Gosecki spędził swoje całe dzieciństwo. Po ukończeniu 7 klas szkoły podstawowej, w roku 1938 młody Władysław rozpoczął naukę zawodu i jako ślusarz-kowal pracował w warsztacie swojego ojca. Okres prześladowań okupacji sowieckiej rodzinie Goseckich udało się z trudem przetrwać dzięki współpracy ze szkołą rolniczą w Tarnopolu, która była niezwykle ważna dla ówczesnych komunistów. Po wkroczeniu wojsk niemieckich w 1941 r. na tereny wschodnie Władysław i jego rodzina byli znowu prześladowani, tym razem przez Niemców.

Często wspominał, że podczas przymusowego kopania okopów dla Niemców podjął w nocy próbę ucieczki wraz z innymi dziewięcioma Polakami. W czasie tej ucieczki dwóch spośród nich zostało zastrzelonych. Władysław miał podziurawiony kulami cały płaszcz, ale żadna kula go nawet nie drasnęła. Dobry Bóg postanowił go wtedy oszczędzić po raz pierwszy. Żeby uniknąć wywózki na roboty do Niemiec, Władysław jako dobry fachowiec został zatrudniony w majątku niemieckim, tak zwanym „Liegenschafcie". Dostał wtedy zaświadczenie pracy, dzięki któremu mógł się trochę swobodniej poruszać na okupowanych terenach.

Konspiracja w Armii Krajowej

W lutym 1942 roku Władysław Gosecki dotarł do Żabna k. Radomyśla nad Sanem, do swej siostry i szwagra. Za pożyczone od rodziny 20 dolarów zakupił sprzęt kowalski i założył potajemnie warsztat ślusarski, w którym naprawiał narzędzia rolnicze, podkuwał konie oraz naprawiał broń, którą przynosili mu do naprawy partyzanci z AK.

Szwagier zapoznał go również z dowódcą placówki Armii Krajowej stacjonującą w Żabnie, ze Stefanem Wianeckim ps. „Giaur".

FOT. UM STALOWA WOLA

Władysław Gosecki przeżył blisko 100 lat

Potem został wpisany na listę Żołnierzy AK. W maju 1943 r. w placówce Żabno obwód Tarnobrzeg, okręg Kraków przed komendantem placówki złożył przysięgę i otrzymał pseudonim „Iskra". Oprócz naprawy broni dla swego oddziału brał czynny udział w licznych akcjach.

Aresztowanie przez UB

W końcu roku 1943 Władysław dowiedział się o zamordowaniu przez bandę UPA swego ojca. W lutym 1944 r. wysiedlano Polaków z Podola w kierunku zachodnim i Władysław musiał wrócić na Wschód, aby zabrać stamtąd matkę i wrócił do Żabna w lutym roku 1945 r. W byłym rodzinnym domu Goseckich w Drohiczówce, na terenie obecnej Ukrainy mieści się obecnie urząd pocztowy, który kilka lat temu odwiedził Władysław wraz ze swymi dziećmi.

W czerwcu 1945 r. Władysław Gosecki został aresztowany przez UB. Był przesłuchiwany na okoliczność przynależności i działalności w AK. Dobroć dla okolicznych mieszkańców opłaciła się, gdyż nikt nie złożył donosu o jego działalności w Armii Krajowej.

Praca w Hucie i w szkole

W 1946 r. poślubił Romanę z domu Guziczak i nadal pracował we własnym warsztacie. W roku 1949 jego warsztat kowalski w Żabnie miał już kilkunastu pracowników i był znany w całej okolicy. Miejscowi komuniści nałożyli jednak ogromny podatek domiarowy na warsztat Władysława i tym samym zniszczyli jego działalność. Aby umorzyć niemożliwy do spłacenia podatek, musiał rozpocząć pracę w Hucie Stalowa Wola. Był solidnym pracownikiem.

W 1959 r. dostał mieszkanie i zamieszkał na stałe w Stalowej Woli. W tym samym roku został oddelegowany z Huty do pracy w Zespole Szkół Zawodowych w Stalowej Woli. Prawdziwym jednak powodem było spoliczkowanie sekretarza partii na oczach kilkudziesięciu pracowników.

W Zespole Szkół Zawodowych pracował i równocześnie kształcił się, zdobywając kwalifikacje pedagogiczne do nauczania zawodu mechanika obróbki maszynowej. Uzyskał dyplom egzaminu kwalifikacyjnego dla nauczycieli przedmiotów mechanicznych.

Życzliwy dla uczniów

W szkole Władysław był niezwykle życzliwy dla swoich uczniów. Jak wspomina jego wnuk Jacek, uczniowie często zaczepiali Władysława Goseckiego na ulicy i życzyli mu wszystkiego dobrego.

Na emeryturę przeszedł w 1983 r., a w roku 1987 wyjechał na rok do USA. Posiadał też piękny głos tenora i przez wiele lat był członkiem chóru męskiego „Gaudium" przy kościele Świętego Floriana w Stalowej Woli.

Władysław Gosecki przeżył z żoną 76 lat, kończąc swoje życie w wieku 99 lat w przededniu dnia dziadka. Miał troje wykształconych dzieci: Teresę, Kazimierę i Zbyszka, z których dwoje jest lekarzami. Ponadto doczekał się sześcioro wnuków oraz dziewięcioro prawnuków.

opr. (stan)

REKLAMA

OPTYK ZOOM
• BADANIE WZROKU
• OKULARY PROGRESYWNE
• NAPRAWY
• NISKIE CENY
Przy zakupie kompletnych okularów badanie wzroku jest **BEZPŁATNE**
Promocja ważna do 31.03.2023 r.
Zadzwoń i umów się na wizytę
☎ 735-736-007
ul. Poniatowskiego 19c
37-450 Stalowa Wola
www.optykzoom.pl

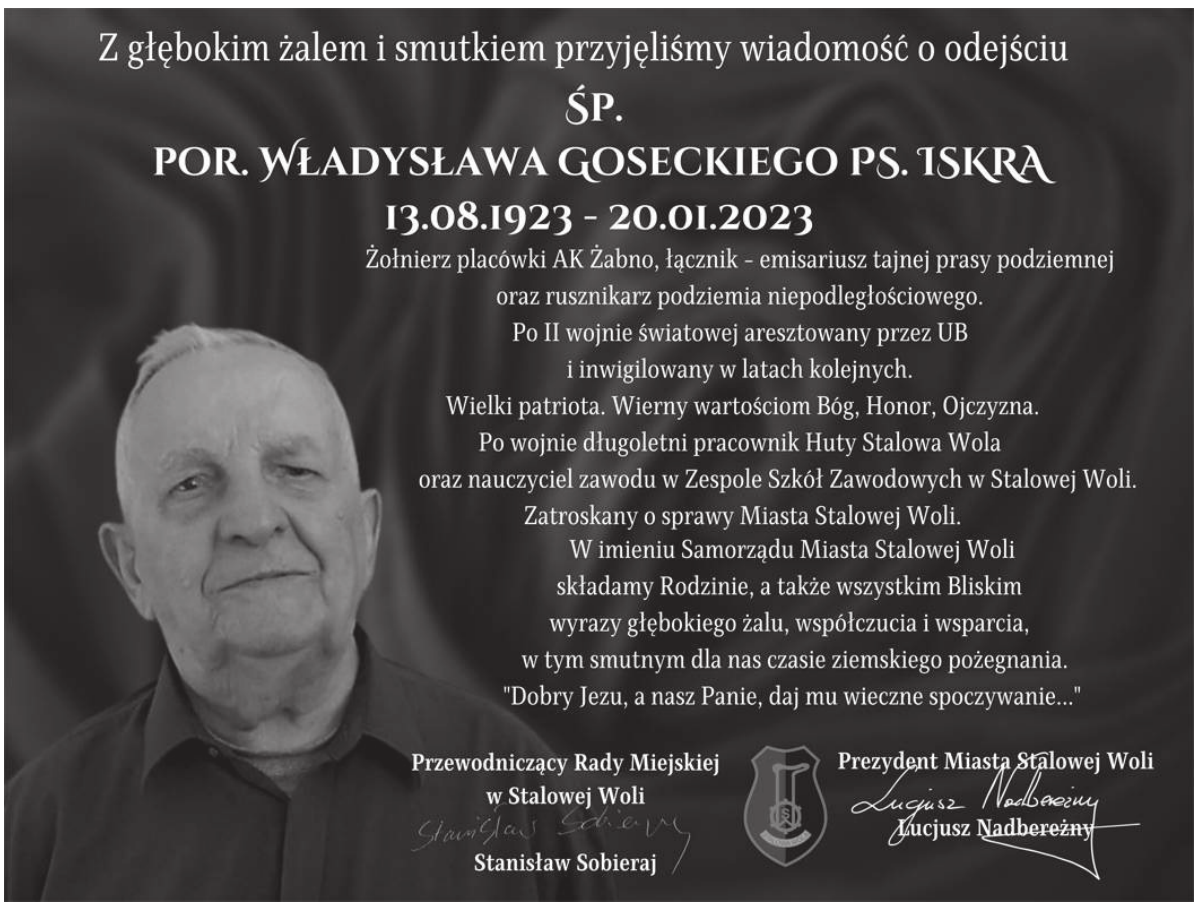

krótko

STALOWA WOLA. Walentynki dla małżeństw

Parafia św. Floriana i Katolickie Centrum Pomocy Rodzinie w Stalowej Woli serdecznie zapraszają na WALENTYNKOWY DZIEŃ MAŁŻEŃSKI, który odbędzie się 11 i 12 lutego. Rozpocznie się on w parafii św. Floriana, a dalsza część w restauracji Sezam. Zgłoszenia przyjmowane są do 5 lutego. Koszt uczestnictwa – 260 zł od pary. Program oraz szczegóły na plakatach w przedsionku kościoła lub w parafii św. Floriana. **(it)**

STALOWA WOLA-ROZWADÓW. Telefony do klasztoru

Od kilku tygodni funkcjonują dwa nowe numery telefoniczne do klasztoru ojców kapucynów. Dzwoniąc na numer 504 762 013 połączymy się z furtą klasztorną, natomiast numer 504 762 026 to kontakt do kancelari parafialnej i jest on czynny tylko w godzinach urzędowania kancelarii: pon. 18.30–19.30, wt. 16.00–17.30, czw. 18.30–20.00, sob. 9.00–10.00. **(it)**

REKLAMA

eprasa.pl 543114a36c

Stalowa Wola. Więcej świateł i więcej... rozsądku pieszych i kierowców

Zamieszanie z sygnalizacją

Nowa sygnalizacja świetlna zainstalowana w dwóch miejscach na ul. Okulickiego w Stalowej Woli ciągle nie działa i trafiła nawet do satyrycznego programu jednej ze stacji telewizyjnych. Całą sprawę komentował na jej antenie wiceprzewodniczący Rady Miejskiej Stalowej Woli Jerzy Augustyn i kilkoro zbulwersowanych mieszkańców.

Mrugająca teraz na żółto sygnalizacja stanęła jesienią ubiegłego roku obok dworca PKS i przy wiadukcie. Miała poprawić bezpieczeństwo pieszych i kierowców, a w targowe soboty udrożnić choć trochę przejazd ulicą Okulickiego (po drodze, na tym dość krótkim odcinku są jeszcze dwa przejścia dla pieszych: obok społemowskiego sklepu LUX i zaraz przy rondzie przy Hali Targowej).

Przez dwa tygodnie nowa sygnalizacja działała, ale od dłuższego czasu pulsuje już tylko żółtym światłem dla kierowców, zielone dla pieszych, które ma być włączane przez nich przyciskami, jest wyłączone. Piesi skarżyli się zresztą, że zielone światło świeciło się dla nich bardzo krótko, więc przechodzili na czerwonym, „przeskakując" szybko do wysepek dzielących ul. Okulickiego i dalej na drugą stronę ulicy.

Działa w trybie specjalnym

Choć właściwie – jak usłyszeliśmy w stalowowolskim Urzędzie Miasta – to sygnalizacja jednak działa, gdyż mrugające żółte światło to również jest sposób jej pracy, ostrzegający kierowców, że zbliżają się do przejścia dla pieszych i muszą zachować ostrożność.

– Sygnalizacja została ustawiona w takim specjalnym trybie, ponieważ pojawiły się wnioski policji i użytkowników ruchu. Teraz wdrażamy te wnioski do realizacji i gdy zostaną wykonane to uruchomimy sygnalizację już w normalnym trybie – dowiadujemy się w magistracie.

Słyszymy też, że miastu zależało przede wszystkim na bezpieczeństwie użytkowników ruchu w tych newralgicznych miejscach, bo zapewnić płynność przejazdu na tym odcinku, szczególnie w targowe soboty, jest bardzo trudno: wiele zależy tu od „komunikacyjnej kultury" zarówno pieszych, jak i kierowców. Tymczasem z tym bywa różnie.

A jeśli jej brakuje, to o wypadki w tych miejscach bardzo łatwo, tym bardziej, że po zmianie przepisów o ruchu drogowym to pieszy zbliżający się do przejścia ma teraz absolutne pierwszeństwo.

Wnioski policji, wniosek mieszkańców

Jak się dowiadujemy, ze strony policji pojawiły się dwa wnioski, bo choć wcześniej nie miała uwag do nowej organizacji ruchu w tych miejscach, to teraz chce, by przed dojazdem do nowych sygnalizatorów postawić znaki: – Uwaga sygnalizacja świetlna!

A to oznacza, że trzeba opracować nowy projekt organizacji ruchu, który muszą zatwierdzić wszystkie stosowne służby. A gdy swój „stempel" w tej sprawie przybije jeszcze starosta stalowowolski, to po tygodniu od tej decyzji można będzie uruchomić sygnalizację.

Ale jest jeszcze inna kwestia: handel pod wiaduktem i parkujące przy ul. Okulickiego samochody dostawcze ograniczające widoczność (np. w pobliżu dworca PKS jeden taki pojazd stoi już od 1,5 roku). Powstał więc pomysł, na co musi zgodzić się Podkarpacki Zarząd Dróg Wojewódzkich, by ze względów bezpieczeństwa handel nie był możliwy w okolicach wiaduktu na trawniku między chodnikiem a jezdnią. Jakimś wyjściem byłoby też ograniczenie wielkości, do 2 ton, samochodów dostawczych parkujących na uliczce równoległej do ul. Okulickiego.

FOT. STANISŁAW CHUDY

Na razie w miejscach z nową sygnalizacją mruga tylko żółte światło

Silne przyzwyczajenia

Dodajmy, iż przed świętami Bożego Narodzenia miasto oficjalnie poinformowało o wyłączeniu wspomnianej sygnalizacji świetlnej.

– Przyzwyczajenia są czasem silniejsze niż racjonalne próby uporządkowania ruchu pieszych i samochodów (...). Sygnalizacja będzie włączona w styczniu wraz z akcją edukacyjną bezpieczeństwa w ruchu drogowym. Dziękujemy za wszystkie sygnały, które docierały w tej sprawie – można było przeczytać na profilu FB miasta.

Sprawa uruchomienia sygnalizacji w tym miejscu ma się rozstrzygnąć w ciągu najbliższych 3-4 tygodni.

(SJ)

Pamięć o bohaterach wciąż żywa

160 lat temu Polacy stanęli do walki o wolność naszej Ojczyzny. Naszym obowiązkiem jest podtrzymywanie pamięci o ich bohaterskich czynach. Dlatego w sobotę, 21 stycznia, na cmentarzu w Rozwadowie odbyły się uroczystości upamiętniające powstańców styczniowych.

Powstanie styczniowe wybuchło 22 stycznia 1863 roku. Choć zakończyło się klęską uznawane jest za największe i najbardziej znaczące z XIX-wiecznych zrywów niepodległościowych. W ciągu kilkunastu miesięcy jego trwania wzięło w nim udział ok. 200 tys. osób, z czego jednocześnie na polu walki liczba ta nie przekraczała 30 tys. powstańców. Walka powstańcza przez cały czas miała charakter rozproszonej akcji partyzanckiej. Powstańcom nie udało się opanować na dłużej większego terytorium, a władze powstania nie miały stałej siedziby. Stoczono ponad 1200 bitew i potyczek w Królestwie, na Litwie, Białorusi i Ukrainie. Bilans tego zrywu narodowego był tragiczny – dziesiątki tysięcy poległych lub straconych przez Rosjan, zesłania na Syberię, konfiskaty majątków.

Dzień przed rocznicą przy Piramidzie Powstańczej na rozwadowskim cmentarzu zgromadzili się harcerze m.in. z 5 Drużyny Harcerskiej „Wahpeton", przedstawiciele polowych drużyn „Sokoła" oraz Związku Oficerów Rezerwy RP, stalowowolscy strzelcy, radni miejscy, duchowni oraz mieszkańcy. – Jesteśmy tutaj każdego roku. To ważna data w historii naszego narodu. Naszą obecnością pokazujemy młodym Polakom, co w życiu naprawdę się liczy, a jest to miłość do Ojczyzny – mówił Krzysztof Bąk, członek stalowowolskiego koła Związku Oficerów Rezerwy RP.

Zgromadzeni odmówili modlitwę, zapalili znicze i złożyli kwiaty. Był także Apel Poległych. Następnie uczestnicy spotkania udali się na mogiły księdza Jana Leszczyńskiego, księdza Bernarda Birkenmajera oraz Ambrożego herbu Ślepowron Sługockiego.

Po części oficjalnej w kościele pw. Zwiastowania Pańskiego odbyła się msza święta w intencji poległych oraz wykład na temat roli duchowieństwa w powstaniu styczniowym.

Przedstawiciele organizatorów sobotnich obchodów wybrali się również na cmentarz w Zaleszanach gdzie znajdują się mogiły powstańców – mjr Edmunda Ślaskiego i porucznika Tytusa Stadnickiego oraz do Zaklikowa, gdzie w bezimiennym grobie spoczywa 16 powstańców.

(kag)

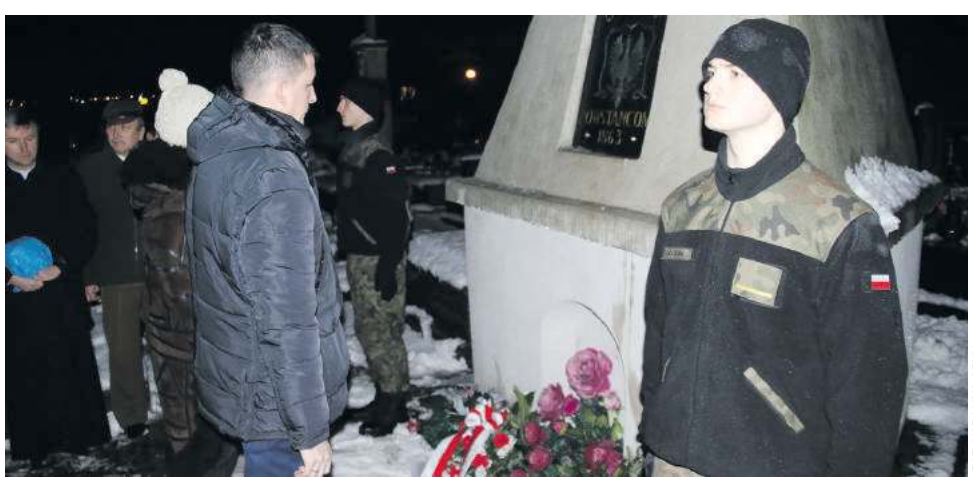

FOT. KAROLINA GRYN

Mieszkańcy Stalowej Woli nie zapominają o ważnych, państwowych rocznicach

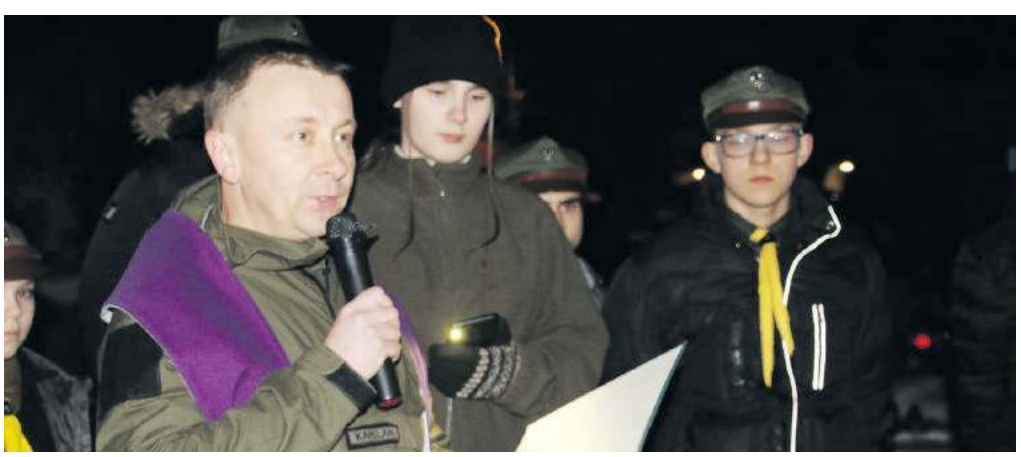

Modlitwę za powstańców odprawił brat Kazimierz Golec z Klasztoru Braci Mniejszych Kapucynów w Stalowej Woli – Rozwadowie

eprasa.pl 543114a36c

Świetlica zamiast magazynu żywności?

Polski Komitet Pomocy Społecznej mimo wezwania do opuszczenia i wydania lokalu nie chce wyprowadzać się z budynku przy ulicy Energetyków 35 w Stalowej Woli gdzie mieści się magazyn żywności. 24 stycznia br. odbyła się w tej sprawie konferencja prasowa z udziałem byłego prezydenta, radnego Województwa Podkarpackiego Andrzeja Szlęzaka, Daniela Hausnera prezesa Polskiego Komitetu Pomocy Społecznej oraz radnego miejskiego Damiana Marczaka.

FOT. ALEKSANDRA SOBÓL

W konferencji wzięli udział: od lewej (w pierwszej linii) prezes PKPS Daniel Hausner, radny Województwa Podkarpackiego Andrzej Szlęzak, radny miejski Damian Marczak

– Zaprosiliśmy państwa w sprawie bulwersującej, nie zawaham się powiedzieć, że w sprawie pewnej podłości, bo jest podłością zabieranie podstaw działalności komuś kto pomaga innym, kto z tego nie ma ani złotówki, a wręcz dokłada z własnych pieniędzy, komuś kto pomaga osobom z różnych gmin. Pomaga bezinteresownie, pomaga od lat – mówił na konferencji były prezydent Andrzej Szlęzak.

ZAB wzywa do opróżnienia i wydania lokalu

W piśmie z 13 stycznia 2023 roku skierowanym do PKPS Zakład Administracji Budynków wzywa do dobrowolnego opróżnienia i wydania lokalu użytkowego.

– W związku z wygaśnięciem w dniu 15.10.2016 r. umowy użyczenia lokalu użytkowego przy ul. Energetyków 35 w Stalowej Woli oraz nawiązując do pisma Prezydenta Miasta Stalowej Woli z dnia 24.06.2019 r., wzywamy do dobrowolnego opróżnienia i wydania przedmiotowego lokalu w nieprzekraczalnym terminie do dnia 30 stycznia 2023 r. (…) Nie przekazanie lokalu w zakreślonym wyżej terminie spowoduje niezwłoczne wystąpienie do Sądu Rejonowego w Stalowej Woli z roszczeniem o wydanie wyroku orzekającego eksmisję. Niniejsze wezwanie jest ostateczne – czytamy w piśmie skierowanym do PKPS.

– My w związku z tym protestujemy, jak będzie trzeba to zrobimy kilkuset osobową demonstrację przed urzędem miasta, bo to jest podłość. To trzeba nazywać po imieniu, zwłaszcza w tych czasach kiedy jest drożyzna, kiedy biednym ludziom żyje się coraz trudniej, kiedy ich stać na coraz mniej, to wyrzuca się instytucję, która jakoś łagodziła tę biedę dla tych osób. I na to zgody nie ma – mówił Andrzej Szlęzak, radny Województwa Podkarpackiego. Dodał, że wspomina się jakoby w miejscu tym miała powstać świetlica. – Jestem z tego osiedla i sytuację na tym osiedlu znam. I jeżeli ktoś rzeczywiście chciałby zrobić tu świetlicę dla kogokolwiek to paręset metrów stąd jest budynek po dawnym sądzie i on jest prawie pusty i tam jest pełno miejsca gdzie można zrobić świetlicę. O ile wiem Wyższa Szkoła Ekonomiczna nie jest w stanie wykorzystać całego budynku. A jakby jeszcze były jakieś przeszkody na tym tle, to jest budynek biurowca elektrowni, który jest też w dużej mierze pusty i jest problem z tego co wiem, co z nim zrobić. Tam jest na tyle pomieszczeń, że można się dogadać z elektrownią i wydzielić pomieszczenia gdzie mogłaby się spokojnie zmieścić świetlica. To dlaczego tu? Dlaczego stąd się chce wyrzucić taką instytucję, która w tych czasach jest szczególnie potrzebna? – mówił Andrzej Szlęzak. Dodał, że jego zdaniem powodem chęci usunięcia PKPS-u z budynku przy Energetyków są wpisy internetowe Daniela Hausnera. – Daniel Hausner czasami swoimi wpisami w Internecie zakłóca spokój i poczucie dobrze spełnionego obowiązku władzy miejskiej – mówił Andrzej Szlęzak.

PKPS pomaga ponad 1500 podopiecznym

Daniel Hausner przypomniał, że PKPS działa od lat 70. – Za czasów prezydentury pana Szlęzaka ten budynek wywalczył dr Wojas i mamy go do dnia dzisiejszego. Jako PKPS powiatowy obsługujemy gminy Stalową Wolę, Radomyśl nad Sanem, Bojanów, Pysznicę – mówił Daniel Hausner. W minionym roku PKPS miał 1501 podopiecznych w tym 728 kobiet i 773 mężczyzn (412 osób z Ukrainy). Łącznie wydano 7573 paczki żywnościowe.

– Czasy są coraz cięższe, żywności jest coraz mniej, asortyment się zmniejszył, w poprzednich latach było 29 artykułów, teraz mieliśmy tylko 9, a w tym roku z tego co już mam informacje będzie tylko 6 artykułów – mówił Daniel Hausner. Temat eksmisji PKPS-u ciągnie się już od kilku lat. Prezes PKPS-u wspomniał, że miasto w zamian za budynek przy Energetyków proponuje „blaszak" mieszczący się obok dawnej bramy HSW. W jego ocenie obiekt ten nie nadaje się do przechowywania żywności i nie uzyska stosownych odbiorów chociażby ze strony sanepidu. – Jeżeli zmagazynuję tam żywność to zimą zamarznie, a latem się ugotuje. Budynek przy Energetyków nie jest ogrzewany, ale ma grube mury, żywność jest bezpieczna tak w lecie, jak i w zimie. I uważam, że największą głupota byłoby przenieść nas tam do tego „blaszaka". Ja się na to nie zgodzę – mówił Daniel Hausner.

W trakcie konferencji poruszył też temat uciążliwości działalności PKPS-u dla mieszkańców osiedla. Zaznaczył, że odkąd paczki wydawane są z drugiej strony magazynu poza pojedynczymi sygnałami, nie docierają do niego głosy o uciążliwości tej działalności. – Pandemia nauczyła nas fajnego sposobu wydawania paczek. Z odbiorcami umawiamy się telefonicznie na konkretną datę, nawet godzinę, nie ma tu żadnej kolejki, nie ma multum samochodów, tak jak kiedyś było, jest cisza i spokój, tutaj naprawdę się nic nie dzieje, ludziom też to bardziej pasuje – mówił Daniel Hausner.

– Jak działa miasto jako instytucja, kiedy tak naprawdę nie potrafi z ośrodkiem jakim jest PKPS ustalić sobie i dojść do takiego porozumienia żeby obie strony były zadowolone? Naszym zdaniem jest to tylko sztuczne wytworzenie jakiejś potrzeby, którą ma zaspokoić ten budynek. Żeby to miejsce było odpowiednie nie ważne czy dla osób starszych, czy dla młodzieży, trzeba zainwestować ogromne pieniądze. Ta alternatywa, o której mówi prezydent Szlęzak jest zdecydowanie lepsza i na pewno zdecydowanie tańsza, jeżeli chodzi o przygotowanie takiego zaplecza. (…) Tak nie powinno być, będę ostro protestował, trzeba włączyć wszystkich radnych w to żeby zatrzymać to szaleństwo, ten budynek musi zostać dla PKPS-u – mówił radny Damian Marczak.

Oświadczenie prezydenta miasta

Po konferencji otrzymaliśmy stanowisko prezydenta miasta Lucjusza Nadbereżnego w tej sprawie. Poniżej treść oświadczenia.

Polski Komitet Pomocy Społecznej obiekt magazynu użytkuje od 2007 roku. Z uwagi na liczne interwencje mieszkańców, dotyczące tej lokalizacji Prezydent Miasta już w 2018 roku proponował zarządowi PKPS zmianę lokalizacji magazynu. Niestety propozycja ta nie znalazła żadnego odzewu. Prezydent Miasta zaoferował dogodny lokal albo przy dawnej bramie nr 3 HSW (strona prawa) albo w innym wskazanym przez PKPS miejscu. Deklarował też wykonanie dodatkowych prac remontowych, a nawet zakup wózka widłowego dla rozładunku darów. Od 2011 roku miasto na zadania realizowane przez PKPS wydało 232 200 zł. W 2023 roku także został ogłoszony konkurs na wyłonienie wykonawcy zadania z zakresu dystrybucji żywności. Na ten cel w budżecie miasta zaplanowano środki w wysokości 36 800 zł. Kuriozalne zatem są zarzuty, że miasto walczy z tą instytucją.

Prezydent Miasta zna oczekiwania mieszkańców osiedla Ozet na utworzenie w miejscu magazynu PKPS osiedlowej świetlicy dla dzieci, młodzieży oraz osób starszych. Jest to bowiem jedyny lokal na osiedlu, który mógłby pełnić tego rodzaju zadania. Potwierdzone jest to również wynikami ankiety przeprowadzonej wśród mieszkańców Stalowej Woli w ramach „Diagnozy Potrzeb Społecznych Miasta Stalowa Wola" Jeśli budynek będzie zwolniony świetlica powstanie jeszcze w tym roku. Także w ocenie Miejskiego Ośrodka Pomocy Społecznej utworzenie tam miejsca prowadzenia aktywizacji społecznej wśród dzieci, młodzieży oraz osób starszych jest bardzo potrzebne i oczekiwane przez mieszkańców.

Miejsce obecnego magazynu od wielu lat budzi sprzeciw mieszkańców osiedla Ozet, którzy skarżą się na negatywne oddziaływanie dużych, transportowych tirów oraz uciążliwą akcję samego wydawania darów dla mieszkańców Stalowej Woli i sąsiednich gmin. Prezydent deklaruje nowy, bardzo dobrze przygotowany lokal w pełni uzgodniony z PKPS oraz zakup dodatkowego sprzętu i wyposażenia.

Prezydent wyraża ubolewanie, że ktoś w zupełnie celowy sposób wykorzystuje tę sytuację do działań politycznych z zupełnym pominięciem faktów i intencji miasta, które wspiera, wspierało i będzie nadal wspierać działania Polskiego Komitetu Pomocy Społecznej. Fakt, że ta sprawa zostaje celowo upolityczniona, obrazuje tym samym złe intencje osób zaangażowanych, nie wykazujących chęci dobrego rozwiązania problemu z korzyścią zarówno dla odbierających dary jak również mieszkańców osiedla Ozet.

(as)

eprasa.pl 543114a36c

Studniówka bez wspólnego poloneza, to nie studniówka

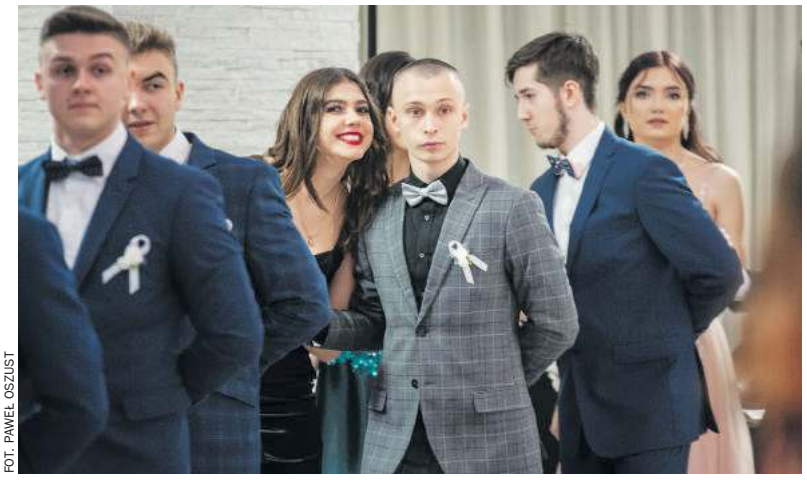

FOT. PAWEŁ OSZUST

Humor dopisywał, więc impreza musiała być udana

Ach, co to był za bal!

Studniówkowe szaleństwo trwa. Minionej soboty, 21 stycznia, maturzyści z Regionalnego Centrum Edukacji Zawodowej w Nisku polonezem rozpoczęli jeden z najważniejszych wieczorów w swoim życiu. Był to dla nich niewątpliwie niezapomniany i pełen wrażeń czas.

Ostatnie lata upłynęły pod znakiem pandemii i nie sprzyjały organizowaniu zabaw szkolnych. Na szczęście sytuacja wróciła już do normy i maturzyści znów mogli bawić się na studniówkach.

Uczniowie z niżańskiego „Elektryka" ten niezapomniany wieczór spędzili w Rezydencji Sosnowa w Janowie Lubelskim. Bal rozpoczęli oczywiście tradycyjnym polonezem. Ich taniec, przygotowywany przez wiele tygodni i dopracowany w każdym detalu, podziwiało grono pedagogiczne oraz zgromadzeni rodzice i znajomi. Maturzyści przygotowali dla dyrekcji i swoich wychowawców kwiaty, a dyrektor Wacław Piędel złożył im życzenia udanej zabawy oraz powodzenia na zbliżającej się maturze.

– W życiu wszystko ma swój czas. Gdy przychodzi noc na sto dni przed maturą, spełniają się marzenia o długo wyczekiwanym, poprzedzonym licznymi przygotowaniami balu studniówkowym. W czasie obchodów 70-lecia szkoły pojawiło się wielu absolwentów, którzy z łezką w oku wspominali swój pierwszy w życiu bal, studniówkę. Dzisiaj zmieniły się stroje, muzyka, ale czar młodości, czar niezapomnianej studniówkowej zabawy pozostaje niezmienny – mówił dyrektor szkoły.

Zarząd powiatu niżańskiego reprezentował starosta Robert Bednarz.

– Droga młodzieży, dzisiejszy wieczór jest dla was wyjątkowy i szczególny. Niech dzisiejszy bal studniówkowy rozpoczynający odliczanie do bardzo ważnego momentu, jakim jest egzamin dojrzałości, będzie dla was doniosłym, pięknym wydarzeniem, które na długie lata pozostanie w waszej pamięci. Życzę, aby dobiegający końca czas spędzony w szkole zaowocował jak najlepszymi wynikami na egzaminie maturalnym, a zdobyte wykształcenie dało szansę na spełnienie wszystkich marzeń oraz osiągniecie sukcesów w dorosłym już życiu. Dyrekcji szkoły i całemu gronu pedagogicznemu, wychowawcom, dziękuję za sumienne zaangażowanie w kształcenie i wychowanie młodego pokolenia – mówił starosta.

W 2023 roku w RCEZ do matury przystąpi 146 uczniów, w tym 14 z Ukrainy. Podczas tegorocznej studniówki ukraińska młodzież również miała swoje pięć minut. Po wspólnym polonezie przed wszystkimi gośćmi zatańczyli pięknego walca. A potem... to już była zabawa do białego rana.

(kag)

Uczniowie PSP nr 1 z wizytą u seniorów

13 stycznia Dzienny Dom Senior+ w Stalowej Woli gościł uczniów klasy 3a oraz Oddziału przedszkolnego Publicznej Szkoły Podstawowej nr 1 im. Wacława Górskiego w Stalowej Woli wraz z wychowawcami. Dzieci w pięknych strojach i w otoczeniu zachwycającej scenografii zaprezentowały widowisko o Bożym Narodzeniu oraz wspólnie z seniorami śpiewały kolędy.

Uczniowie pamiętali również o Dniu Babci i Dziadka, zaśpiewali, zatańczyli i złożyli piękne życzenia uczestnikom Dziennego Domu Senior+.

– Jest to już kolejna wizyta uczniów PSP nr 1 w DD Senior+ w Stalowej Woli. Taka międzypokoleniowa integracja wpływa bardzo pozytywnie na wizerunek osób starszych wśród młodego pokolenia oraz empatię i zrozumienie dla osób mniej sprawnych i wymagających pomocy innych. Dziękujemy nauczycielom i dyrekcji szkoły za otwartość na potrzeby osób starszych i chęć współpracy z placówką wsparcia dziennego skierowaną do osób w wieku 60+ – podsumowuje Małgorzata Gotfryd, kierownik DD Senior+ w Stalowej Woli.

(kag)

FOT.

Siostry Hausner laureatkami ogólnopolskiego konkursu

Viktoria i Olivia Hausner ze Stalowej Woli zdobyły I miejsce w XXVIII Ogólnopolskim Konkursie Kolęd i Pastorałek w Jarosławiu w kategorii zespoły.

Ogólnopolski Festiwal Kolęd i Pastorałek ma formułę konkursu i jest skierowany do wykonawców z całej Polski. Celem festiwalu jest kultywowanie i ożywienie narodowej tradycji kolędowania, doskonalenie warsztatu artystycznego oraz konfrontacja dokonań twórczych wykonawców i instruktorów. W festiwalu mogą brać udział soliści, duety, zespoły wokalne (max. 12 osób) i wokalno-instrumentalne.

Każdy uczestnik prezentuje dwie kolędy lub pastorałki tradycyjne bądź współczesne. Wykonawcy są oceniani w grupach wiekowych: młodzież kl. VI–VIII, młodzież szkół średnich, osoby dorosłe oraz w dwóch kategoriach: soliści, zespoły.

Uczestników oceniało jury w składzie: ks. prof. dr hab. Tadeusz Bratkowski z Wydziału Muzyki na Uniwersytecie Rzeszowskim, prof. dr hab. Olga Popowicz z Wydziału Wokalno-Aktorskiego Akademii Muzycznej w Krakowie oraz mgr Jadwiga Nowosiad z Zespołu Państwowych Szkół Muzycznych w Jarosławiu.

W kategorii zespoły I miejsce zdobył duet Olivii i Viktorii Hausner (Stalowa Wola), które zaśpiewały: „Lulejże, mi lulej" z filmu „Miś" i „Uciekali" z musicalu „Metro".

22 stycznia 2023 roku odbył się koncert galowy XXVIII Ogólnopolskiego Festiwalu Kolęd i Pastorałek, którego organizatorem jest Jarosławski Ośrodek Kultury i Sztuki.

(as)

FOT. JAROSŁAWSKI OŚRODEK KULTURY I SZTUKI

Olivia i Viktoria Hausner

krótko

NISKO. Zapraszają na koncert uczniów PSM ze Stalowej Woli

Niżańskie Centrum Kultury „Sokół" zaprasza na Koncert Świąteczny w wykonaniu Orkiestry Państwowej Szkoły Muzycznej I i II stopnia w Stalowej Woli pod dyrekcją Macieja Witka. Wystąpią: na fortepianie Paweł Baran, na perkusji Szymon Dul, Wojciech Front na gitarze basowej, na gitarze Grzegorz Wziątka, na skrzypcach z kolei Adrian Małek, a na saksofonie Daniel Rogowski. Zaśpiewają: Olivia Hausner, Viktoria Hausner oraz Piotr Szpara.

Koncert odbędzie się 30 stycznia o godzinie 17.30, w sali widowiskowej Niżańskiego Centrum Kultury „Sokół". **(lg)**

STALOWA WOLA. Świadectwo życia ks. abp. Ignacego Tokarczuka

1 lutego, o godzinie 11.30 w Filii KUL w Stalowej Woli przy ul. Ofiar Katynia 8B odbędzie się spotkanie zatytułowane „Świadectwo życia ks. abp. Ignacego Tokarczuka". W programie między innymi: projekcja filmu „Przełamać barierę strachu. Arcybiskup Ignacy Tokarczuk", dyskusja panelowa z udziałem: o. dra hab. Romana Jusiaka (PANS w Chełmie), ks. prof. dra hab. Józefa Wołczańskiego (UPJP II w Krakowie), dra hab. Mariusza Krzysztofińskiego (IPN O/Rzeszów), Andrzeja Kaczmarka (NSZZ „Solidarność" Region Ziemia Sandomierska) oraz wystawa „Arcybiskup Ignacy Tokarczuk. Kościół, władza, opór społeczny". Na wydarzenie zapraszają: Fundacja Uniwersytecka w Stalowej Woli, Filia Katolickiego Uniwersytetu Lubelskiego w Stalowej Woli oraz Instytut Pamięci Narodowej Oddział w Rzeszowie. **(kag)**

eprasa.pl 543114a36c

Z głębokim żalem i smutkiem przyjęliśmy wiadomość
że dnia 19 stycznia 2023 zmarła w USA
w wieku 83 lat

GRAŻYNA WOLDAN

przez ponad ćwierć wieku związana ze Stalową Wolą
jako pracownica HSW i korespondentka gazety zakładowej,
aktywnie zaangażowana w działalność „Solidarności”,
nigdy nieobojętna na niesprawiedliwość i zło
wnikliwa obserwatorka otaczającej rzeczywistości
niezależna, prawa i szczera,
pozostawiła niezatarty ślad w naszej pamięci i sercach.

Uroczystości pogrzebowe odbędą się w Nowym Jorku 28.01.2023 r.,
a w Stalowej Woli 28.01.2023 r.
odprawiona zostanie Msza św. o godz. 18
w kościele Trójcy Przenajświętszej przy ul. Ofiar Katynia.

Przyjaciele

Wyrazy głębokiego współczucia
z powodu śmierci

śp. GRAŻYNY WOLDAN

Rodzinie i Najbliższym
składają
Rada Nadzorcza, prezes i pracownicy
Wydawnictwa Sztafeta

ODESZLI DO WIECZNOŚCI

Jerzy Michalak, żył 70 lat, zm. 18.01, p. 21.01 w Stalowej Woli
Józef Pikuła, żył 65 lat, zm. 19.01, p. 23.01 w Zaklikowie
Walenty Lesiczka, żył 94 lata, zm. 19.01, p. 24.01 w Stalowej Woli
Alicja Czepczor, żyła 77 lat, zm. 20.01, p. 23.01 w Stalowej Woli
Władysław Gosecki, żył 99 lat, zm. 20.01, p. 26.01 w Stalowej Woli
Jan Komsa, żył 77 lat, zm. 21.01, p. 24.01 w Pysznicy
Krzysztof Zając, żył 64 lata, zm. 21.01, p. 27.01 w Stalowej Woli
Maria Stepaniak, żyła 72 lata, zm. 22.01, p. 25.01 w Stalowej Woli
Krystyna Karbarz, żyła 73 lata, zm. 23.01, p. 26.01 w Stalowej Woli
Antoni Herdzik, żył 93 lata, zm. 23.01, p. 28.01 w Pysznicy

Dane z zakładów **Memento**, **Pro Morte** w Stalowej Woli

Stalowa Wola. Osiedla pod lupą specjalistów

Czy jesteśmy miastem zdegradowanym

Do 3 lutego br. w Stalowej Woli trwają konsultacje społeczne projektu uchwały w sprawie wyznaczenia obszaru zdegradowanego i obszaru rewitalizacji naszego miasta.

Jak już zapowiadaliśmy, 17 i 18 stycznia odbyły się w Bibliotece Miejskiej dwa spotkania w tej sprawie. Firma konsultacyjna zaprezentowała wyniki diagnozy miasta w pięciu sferach: społecznej, gospodarczej, środowiskowej, przestrzenno-funkcjonalnej oraz technicznej. Była też moderowana runda konsultacji – zgłaszanie uwag i wniosków przez uczestników spotkania. W drugim dniu omawiano m.in. przedsiębiorczość i gospodarkę na zdegradowanym obszarze miasta.

Pierwszy podobszar zdegradowany, wybrany na podstawie analizy 37 wskaźników, obejmuje osiedla Lasowiaków, Śródmieście oraz Fabryczne, drugi dotyczy osiedla Rozwadów. Z kolei najwięcej negatywnych zjawisk występuje na osiedlach Lasowiaków i Śródmieście. Na trzecim miejscu znalazł się Rozwadów, na czwartym osiedle Fabryczne z 18 wskaźnikami.

Opracowany na podstawie diagnozy i konsultacji z mieszkańcami materiał posłuży do opracowania Gminnego Programu Rewitalizacji Miasta Stalowej Woli na lata 2024–2030 oraz pozyskiwania na tej podstawie funduszy na rozwiązywanie zdiagnozowanych problemów. Konsultacje prowadził Jacek Dębczyński z firmy ResPublic.

FOT. BW

Jedno ze spotkań w sprawie wyznaczenia obszaru zdegradowanego i obszaru rewitalizacji Stalowej Woli

Do 3 lutego 2023 r. do godziny 15.30 można zgłaszać uwagi do projektu uchwały w formie papierowej, elektronicznej bądź ustnej w siedzibie Urzędu Miasta. Szczegółowe informacje dostępne są w Biuletynie Informacji Publicznej w zakładce „Rewitalizacja”. **(jar)**

Zmarła Grażyna Woldan

Kilkanaście dni przed swymi 83. urodzinami, w Nowym Jorku zmarła Grażyna Woldan, wieloletnia korespondentka naszej gazety.

Urodziła się 30 stycznia 1940 r. w Krakowie. W 1949 roku rodzina przeniosła się do Wałbrzycha, gdzie ojciec, inż. Eugeniusz Ogorzały, podjął pracę w kopalni węgla kamiennego, a wkrótce został jej dyrektorem. Po maturze w wałbrzyskim LO im. K. Świerczewskiego (dziś I LO im. I.J. Paderewskiego) Grażyna podjęła studia na Politechnice Częstochowskiej (wydz. metalurgii, sekcja surówki i stali), które ukończyła w 1962 z tytułem mgr inż. metalurg.

Jesienią 1962 r. podjęła staż, a następnie pracę w Hucie Stalowa Wola. Z tym zakładem i miastem związała się na kolejne 28 lat. Tu wyszła za mąż za inż. Zdzisława Woldana, tu przyszły na świat ich dzieci: Agata i Łukasz.

W HSW pracowała początkowo jako metalurg w laboratorium, a od 1973 jako specjalista normalizator. Ukończyła kurs na rzecznika patentowego, pracowała na stanowisku st. metalurga ds. ochrony patentowej.

Cieszyła się opinią osoby kompetentnej, doskonale zorganizowanej, samodzielnej, starannej, stale rozwijającej swoje zawodowe umiejętności, a przy tym koleżeńskiej i uczynnej, choć czasem konfliktowej. W 1971 została powołana w skład Zakładowej Komisji Rozjemczej.

W latach 70. zaczęła współpracę z gazetą zakładową HSW, którą kontynuowała do roku 1981. W 1980 wstąpiła do NSZZ „Solidarność”, gdzie została wybrana do Komisji Rewizyjnej przy Komisji Zakładowej „Solidarności” HSW. Pisała też artykuły do zakładowego Biuletynu Solidarności. Angażowała się w życie lokalnej społeczności, m.in. w latach 80. zorganizowała spontaniczną akcję w obronie szpaleru brzóz, sadzonych niegdyś przez młodzież z internatu, na os. 25-lecia (dziś Siedlanowskiego). Drzewa miały zostać wycięte w związku z planowaną budową zboru zielonoświątkowego. Brzozy ocalały, zresztą budowy poniechano, ale też po dekadzie, w latach 90., gdy stawiano tam bloki mieszkalne, wkomponowano brzozową aleję w plan nowej zabudowy i te drzewa rosną tam do dziś.

W 1990 Grażyna wraz z całą rodziną znalazła się w USA, gdzie parę lat wcześniej wyemigrował jej mąż. Tam pozostała. Po śmierci męża w 1991 r. samotnie wychowała i wykształciła dzieci, wspierała wnuki. Jednak nie zerwała kontaktu ze Stalową Wolą. Przez wiele lat przysyłała teksty, publikowane w Jej autorskiej rubryce „Zza Oceanu”. Te felietony, odznaczające się wnikliwością i trafnością obserwacji, cieszyły się uznaniem czytelników.

Pasją Grażyny Woldan były podróże. Przez wiele lat, mieszkając w USA, zwiedzała różne zakątki świata, obserwując obce kraje z przenikliwością godną socjologa i reportera. Prawdopodobnie z ostatniej wyprawy przywiozła chorobę, która zabrała Ją w pełni sił fizycznych i umysłowych. Zmarła dnia 19 stycznia 2023 w nowojorskim szpitalu.

Jej żywa, bogata osobowość, szlachetny charakter, wybitna inteligencja, pozostaną w pamięci wszystkich, którym dane było zetknąć się z Nią po obu stronach oceanu.

(ag)

eprasa.pl 543114a36c

Orkiestra czerwonych serc znowu w akcji

W najbliższą niedzielę, 29 stycznia 2023 roku, odbędzie się 31. finał Wielkiej Orkiestry Świątecznej Pomocy. WOŚP podobnie jak w latach ubiegłych również i w tym roku zagra w Stalowej Woli.

Na stalowowolskie ulice wyruszy 122 wolontariuszy.

– Wolontariusze będą mieć zapewnioną ciepłą herbatę, coś do zjedzenia, podstawowe wyposażenie w identyfikator oraz dodatki. Bezpieczeństwo zapewni policja w Stalowej Woli oraz OSP Charzewice. Na naszej stronie oraz na fanpage'u na facebooku są umieszczone wszystkie informacje oraz wydarzenia, jakie mają miejsce w naszym mieście – informuje Aleksander Kapuściński, szef stalowowolskiego sztabu. Sztab mieści się przy ulicy Al. Jana Pawła II 25/108 (w dawnym Fikolandzie).

Podczas tegorocznego finału nie zabraknie wydarzeń sportowych, występów artystycznych, warsztatów, koncertów, gier i zabaw. Zwieńczeniem niedzielnego wydarzenia będzie Światełko do Nieba na rozwadowskim rynku.

31. Finał WOŚP zagra pod hasłem: „Chcemy wygrać z sepsą! Gramy dla wszystkich – małych i dużych!". WOŚP planuje zakupić: urządzenia do identyfikacji mikroorganizmów metodą spektrometrii masowej typu Maldi TOF, analizatory do diagnostyki molekularnej typu multiplex PCR do identyfikacji mikroorganizmów wraz z oznaczeniem lekooporności, analizatory do wykrywania produktów amplifikacji bakterii, grzybów oraz określania mechanizmów oporności z zastosowaniem technologii rezonansu magnetycznego, zautomatyzowane systemy posiewów próbek mikrobiologicznych, systemy do automatycznego oznaczania lekowrażliwosci metodą mikrorozcienczeń, komory laminarne do laboratoriów mikrobiologicznych.

Dzięki utworzonemu w zeszłym roku sztabowi, WOŚP zagra również i w Nisku. Na chcących wspomóc orkiestrę, w niedzielę, 29 stycznia, w hali sportowej PSP nr 1 w Nisku, czekać będzie wiele atrakcji. W tym: rozgrywki piłki nożnej, siłowanie na rękę z Wiking Nisko, licytacje oraz występy podopiecznych Niżańskiego Centrum Kultury „Sokół". Wylicytować będzie można tego dnia między innymi: karykaturę Jurka Owsiaka z jego autografem wykonaną przez niżańskiego artystę Jana Surmę, kubki Wiking Nisko podpisane przez Jurka, autograf Marcina Dańca – polskiego artysty kabaretowego – na koszulce Memoriału Wiesia Radomskiego, 4-krotnego mistrza Polski, a także trenera Orkana Nisko w sezonie 2000/2001, prace maluszków ze Żłobka Miejskiego w Nisku i koszulkę Jakuba Kochanowskiego z autografami zawodników Asseco Resovi Rzeszów oraz sesję zdjęciową wykonaną przez Marcina Walko i pobyt w domku letniskowym w Terce w Bieszczadach. **(as), (lg)**

FOT. ALEKSANDRA SOBÓL

Ogromną siłą WOŚP rok rocznie są wolontariusze

Program WOŚP w Stalowej Woli

Piątek – 27 stycznia
18.30 – 5 Orkiestrowy Turniej w Piłkarzyki
PUB Czarno na Białym, ul. Okulickiego 83

Sobota – 28 stycznia
8.00 – Orkiestrowy Turniej w Halówkę
MOSiR, ul. Hutnicza 15
21.00 – Jam Sesssion
Retro PUB, Al. Jana Pawła II 18D (1 piętro)

Niedziela – 29 stycznia
12.00 – 8 Bieg „Policz się z cukrzycą", marsz nordic walking, bieg z psem, basen zewnętrzny do morsowania
Park Miejski w Stalowej Woli
15.00 – 19.00 – IX Maraton Zumby
SLO, ul. Wojska Polskiego 9
16.30 – Amatorski Turniej Bilardowy „9 Bill"
Klub Billa, Al. Jana Pawła II 18D
10.30 – 19.30 – wydarzenia towarzyszące
CAS, Al. Jana Pawła II 10
Występy, pokazy, koncerty, warsztaty, zabawy i animacje, licytacje oraz wiele innych atrakcji
20.00 – Światełko do Nieba, Rynek w Rozwadowie

Program WOŚP w Nisku

Niedziela 29 stycznia
8.00 – 11.00 – Football Academy – rozgrywki piłki nożnej
11.00 – 13.30 – Mecz piłki siatkowej, rozgrywki koszykówki, Wiking Nisko siłowanie na rękę
13.30 – 14.00 – Występ mażoretek NCK „Sokół"
14.30 – 15.00 – Młodzieżowa Drużyna Pożarnicza
15.00 – 16.00 – Program artystyczny NCK „Sokół"
16.00 – 17.00 – Pierwsza część licytacji
17.00 – 17.30 – Pokaz pierwszej pomocy
17.30 – 18.30 – Druga część licytacji
19.00 – Koncert finałowy
20.00 – Światełko do nieba

W gminie Radomyśl nad Sanem inwestowali w drogi

FOT. UG RADOMYŚL NAD SANEM

Zmodernizowana ulica Sandomierska w Radomyślu nad Sanem

W minionym roku w gminie Radomyśl nad Sanem zmodernizowano łącznie 5420 m dróg. Inwestycje drogowe poprawiły bezpieczeństwo wszystkich uczestników ruchu drogowego.

W ubiegłym roku w gminie Radomyśl nad Sanem wykonano szereg zadań drogowych. Wśród, których warto wymienić przebudowę mostu na Łukawicy w Rzeczycy Okrągłej, kontynuację budowy chodnika przy drodze wojewódzkiej w Radomyślu oraz modernizację ul. Legionów wraz z remontem mostu na Sanie w ramach zadań wspólnych z powiatem stalowowolskim.

Remonty drogowe przeprowadzono w kilku miejscowościach: Radomyśl nad Sanem – na ul. Sandomierskiej, remont obejmujący odnowę nawierzchni drogi i przebudowę istniejących chodników na odcinku 295 m, Wola Rzeczycka – odnowa nawierzchni drogi do przysiółka Turki na długości 525 m, Rzeczyca Długa – odnowa dwóch odcinków dróg asfaltowych o łącznej długości 336 m, Chwałowice – odnowa drogi asfaltowej przy „Jarugach" na odcinku 671 m, Chwałowice – odnowa nawierzchni drogi asfaltowej na „Wygodzie" na długości 618 m.

W ramach inwestycji drogowych przeprowadzono również remont drogi do szkoły w Woli Rzeczyckiej na długości 593 m z poszerzeniem jezdni. Wykonana została także przebudowa drogi wewnętrznej, osiedlowej w Dąbrowie Rzeczyckiej na odcinku 728 m.

W ubiegłym roku zrealizowano modernizację drogi na osiedlu Słonecznym na pograniczu Radomyśla i Żabna o długości 250 m. Położono także asfalt na odcinku drogi wewnętrznej biegnącej wokół WDK w Rzeczycy Długiej o długości 122 m.

W minionym roku opracowana została dokumentacja projektowa odcinków chodników i ciągów pieszo–rowerowych przy drogach wojewódzkich o łącznej długości 3,5 km. Zadanie realizowane będzie w roku bieżącym. **(as)**

eprasa.pl 543114a36c

Będzie modernizacja energetyczna szkół z terenu gminy Bojanów

Gmina Bojanów ogłosiła przetarg na zadanie pn. Modernizacja energetyczna szkół na terenie gminy Bojanów. Remont przeprowadzony zostanie w 5 placówkach tj.: w Szkole Podstawowej w Gwoździcu, przedszkolu w Bojanowie, Zespole Szkół w Bojanowie, Szkole Podstawowej w Stanach, Zespole Szkolno-Przedszkolnym w Przyszowie.

W ogłoszonym postępowaniu oferty złożyło 5 wykonawców, propozycje cenowe wahają się od nieco ponad 5,8 mln zł do blisko 9 mln zł. Obecnie trwa weryfikacja ofert.

Remont budynku Zespołu Szkolno-Przedszkolnego w Przyszowie swoim zakresem obejmuje wymianę pokrycia dachowego, adaptację części pomieszczeń na piętrze budynku, części nieużytkowanej na sale lekcyjne, przebudowę wewnętrznej instalacji gazowej, wymianę kotłowni gazowej, budowę instalacji c.o. w budynku szkoły, wymianę instalacji oświetlenia ogólnego i awaryjnego ewakuacyjnego na oświetlenie LED, montaż instalacji fotowoltaicznych.

Przebudowa Szkoły Podstawowej w Stanach zakłada modernizację kotłowni. W ramach zadania przewidziano również malowanie sufitów i ścian, wymianę drzwi wewnętrznych oraz zewnętrznych, wykonanie sufitów podwieszanych kasetonowych na korytarzach, wykonanie nowych posadzek. Remont zakłada także wyburzenie istniejących ścian w sanitariatach na parterze oraz wykonanie zabudowy systemowej do kabin z laminowanych płyt wiórowych, remont instalacji elektrycznych oświetlenia ogólnego i awaryjnego ewakuacyjnego, remont wewnętrznej instalacji elektrycznej niskoprądowej, montaż instalacji fotowoltaicznych. W planach jest także zagospodarowanie terenu tj. wykonanie obrzeży i osadzenie krawężników, wykonanie nawierzchni z kostki brukowej, wykonanie zatok parkingowych z kostki brukowej betonowej. Zaplanowano także wymianę instalacji centralnego ogrzewania z przebudową kotłowni gazowej i instalacji hydrantowej, instalacji zimnej i ciepłej wody w budynku szkoły.

Modernizacja budynku Zespołu Szkół w Bojanowie zakłada remont kotłowni, malowanie sufitów i ścian wraz z wymianą listwy podłogowej na korytarzach i klatkach schodowych na parterze i piętrze budynku. Zadanie swoim zakresem obejmuje również wymianę części drzwi wewnętrznych do sal lekcyjnych, wymianę kotłowni gazowej, wymianę instalacji oświetlenia ogólnego i awaryjnego ewakuacyjnego na oświetlenie LED oraz montaż instalacji fotowoltaicznych.

FOT. IRENEUSZ MYTYCH

W ramach modernizacji energetycznej obiektów oświatowych prace remontowe zaplanowano także w Zespole Szkół w Bojanowie

W przedszkolu w Bojanowie zaplanowano wymianę kotłowni gazowej, wymianę instalacji oświetlenia ogólnego i awaryjnego ewakuacyjnego na oświetlenie LED, montaż instalacji fotowoltaicznej.

Remont budynku Szkoły Podstawowej w Gwoździcu przewiduje wymianę instalacji oświetlenia ogólnego i awaryjnego ewakuacyjnego na oświetlenie LED, montaż instalacji fotowoltaicznej, likwidację deski elewacyjnej, ocieplenie starej części budynku szkoły wełną mineralną, wykonanie tynków zewnętrznych, ocieplenie ścian fundamentowych.

(as)

Luty – ćwiczenia na poligonie

W terminie od 1 do 28 lutego na terenie Ośrodka Szkolenia Poligonowego Wojsk Lądowych – Dęba w Nowej Dębie i Lipie prowadzone będą ćwiczenia i strzelania dzienno-nocne z użyciem ostrej amunicji (dotyczy również dni wolnych i świątecznych).

– W związku z powyższym apeluję do mieszkańców okolicznych miejscowości jak i przejeżdżających w pobliżu terenu poligonu o bezwzględne przestrzeganie zakazu wstępu na teren poligonu. Nadmieniam, że o zakazie wstępu informują tablice ostrzegawcze, maszty z kulami i oznakowane szlabany zamykające wjazd na drogi poligonowe – apeluje ppłk Artur Żuber. – W ubiegłych latach nieprzestrzeganie tych zasad było przyczyną wielu tragedii. Bezmyślność oraz brak zdrowego rozsądku doprowadza do groźnych wypadków na poligonie, w których ofiarami są osoby cywilne – najczęściej dzieci i młodzież. Dzieje się tak niestety dość często przy milczącej akceptacji rodziców i dorosłych – dodaje.

Teren poligonu jest ciągle patrolowany przez Żandarmerię Wojskową, a osoby łamiące obowiązujący zakaz podlegają karom administracyjnym, w tym finansowym. **(as)**

krótko

Przybędzie miejsc rekreacji

W gminie Radomyśl nad Sanem przybędzie miejsc aktywnego wypoczynku. Ogólnodostępne siłownie zewnętrzne powstaną w Rzeczycy Długiej i Dąbrowie Rzeczyckiej.

W ramach zadania utworzona zostanie zewnętrzna siłownia w Rzeczycy Długiej, która będzie częścią istniejącego kompleksu turystyczno–rekreacyjnego obok boiska „Orlik". Siłownia będzie się składała z 8 urządzeń, a także 2 ławek i stojaka na rowery.

Natomiast w Dąbrowie Rzeczyckiej doposażone zostaną istniejące już siłownia i plac zabaw znajdujące się obok domu ludowego. Tutaj zamontowane będą dodatkowe 4 urządzenia siłowe oraz 2 zabawowe. **(as)**

Wspólnie zakolędują

W czwartek, 2 lutego, w kościele św. Trójcy w Zaklikowie odbędzie się Zaklikowskie kolędowanie. Spotkanie rozpocznie się o godz. 18. Wystąpią: Kwiat Lipy – zespół wokalny Klubu Seniora w Lipie, Dorota Grzyb, wokaliści z Dziecięcej Grupy Muzycznej działającej przy GOK w Zaklikowie, grupa wokalno-instrumentalna 5. Szczepu Harcerskiego „Brzask" Zaklików. We wspólne kolędowanie włączą się również Chór „Gloria", schola „Cantate Deo", scholka „Ignis". **(as)**

Blisko 700 kierowców przejechało na czerwonym świetle

Zamontowane na skrzyżowaniu ulic Komisji Edukacji Narodowej oraz Al. Jana Pawła II w Stalowej Woli kamery monitorujące przejazd na czerwonym świetle działają w Stalowej Woli od kilku lat, mimo to liczba kierowców łamiących przepisy wciąż jest duża.

W 2022 roku do czerwonego sygnału świetlnego nie zastosowało się 696 kierowców. W ciągu minionych dwunastu miesięcy w styczniu odnotowano 45 naruszeń, w lutym – 45, w marcu – 62, w kwietniu – 63, w maju – 64, w czerwcu – 57, w lipcu – 41, w sierpniu – 59, we wrześniu 58, w październiku – 82, w listopadzie – 60 i w grudniu również 60. Dla porównania w 2021 roku odnotowano 569 naruszeń, w 2020 roku 742, w 2019 roku 715, natomiast w 2018 roku zarejestrowano tam 1780 wykroczeń.

Przypominamy, że za przejazd na czerwonym świetle kierowcy grozi mandat w wysokości 500 zł i 15 punktów karnych. **(as)**

FOT. ALEKSANDRA SOBÓL

System kamer na skrzyżowaniu przy Patriocie działa od 2015 roku

eprasa.pl 543114a36c

Powiat Niżański kontynuuje współpracę z Caritasem

Prowadzenie Ośrodka Interwencji Kryzysowej w Rudniku nad Sanem, program korekcyjno-edukacyjny dla osób stosujących przemoc w rodzinie oraz finansowanie działalności Warsztatu Terapii Zajęciowej – to przedmioty umów zawartych 12 stycznia między Powiatem Niżańskim a Caritas Diecezji Sandomierskiej.

FOT. POWIAT NIŻAŃSKI

Umowy zostały podpisane w siedzibie starostwa przez starostę niżańskiego Roberta Bednarza, wicestarostę Adama Macha oraz dyrektora Caritasu Diecezji Sandomierskiej ks. Bogusława Pituchę, przy asyście dyrektora Powiatowego Centrum Pomocy Społecznej w Nisku Marty Ciosmak

– Powierzenie po raz kolejny Caritasowi realizacji zadań to efekt wielu lat dobrej współpracy i zadowolenia osób korzystających z pomocy. Przeciwdziałanie przemocy i udzielanie wsparcia osobom potrzebującym, to niezwykle ważne działanie, które realizowane jest przez certyfikowanych interwentów kryzysowych. Jeśli chodzi o Warsztaty Terapii Zajęciowej, to gwarancją ich istnienia oraz poprawnego funkcjonowania są często kwestie związane z ich finansowaniem. Cieszę się, że powiat niżański już po raz kolejny będzie wspierał ich działalność, dzięki czemu osoby uczestniczące w terapii będą mogły w pełni realizować rehabilitację społeczną i zawodową – mówi starosta niżański Robert Bednarz.

Pierwsza umowa dotyczy prowadzenia Ośrodka Interwencji Kryzysowej w Rudniku nad Sanem i opiewa na kwotę 320 tys. złotych. Ośrodek zajmuje się udzielaniem natychmiastowej, kompleksowej pomocy osobom znajdujących się w kryzysowych sytuacjach życiowych, w tym również osobom, które są ofiarami przemocy w rodzinie. Placówka dysponuje 10 miejscami hostelowymi i czynna jest całodobowo.

Trochę ponad 7 tys. złotych powiat niżański przeznaczy na realizację programu oddziaływań korekcyjno-edukacyjnego dla osób stosujących przemoc w rodzinie, zarówno mężczyzn jak i kobiet. Program ten stanowi część całego systemu przeciwdziałania przemocy w rodzinie oraz jest uzupełnieniem różnych form interwencji prawnych i administracyjnych wobec sprawców przemocy domowej.

Trzecia umowa została podpisana na częściowe pokrycie kosztów działalności Warsztatu Terapii Zajęciowej w Rudniku nad Sanem. WTZ posiada 55 miejsc dla mieszkańców powiatu niżańskiego z niepełnosprawnościami, a jego podstawowym zadaniem jest usprawnianie i rozwijanie umiejętności życia codziennego oraz społecznego tych osób. Kwota wsparcia to ponad 169 tys. złotych. **(kag)**

Wesprą rudnicki Dom Dziecka

13 stycznia w Starostwie Powiatowym w Nisku została podpisana umowa w sprawie prowadzenia w 2023 r. całodobowej placówki opiekuńczo-wychowawczej typu socjalizacyjnego, czyli Domu Dziecka „Nasz Dom Dzieciątka Jezus" w Rudniku nad Sanem.

Zgromadzenie zostało wyłonione w drodze otwartego konkursu ofert na zlecenie realizacji zadań publicznych Powiatu Niżańskiego w 2023 roku, w zakresie wspierania rodziny i systemu pieczy zastępczej, w ramach zadania pn. „Prowadzenie całodobowej placówki opiekuńczo-wychowawczej typu socjalizacyjnego".

Placówka ta zapewnia dzieciom opiekę całodobową, zaspakaja niezbędne potrzeby wychowanków w szczególności emocjonalne, rozwojowe, zdrowotne, bytowe społeczne i religijne. Docelowo może przyjąć 14 dzieci. W placówce mogą być umieszczane dzieci zarówno z terenu Powiatu Niżańskiego, jak i z innych powiatów (w przypadku posiadania wolnych miejsc), na podstawie skierowania wydanego przez starostę niżańskiego. Opieką w instytucjonalnej pieczy zastępczej objęte są dzieci pozbawione częściowej lub całkowitej opieki rodzicielskiej, po wyczerpaniu możliwości udzielenia pomocy w rodzinie naturalnej lub umieszczenia w rodzinnej pieczy zastępczej.

Na realizację tego zadania Powiat Niżański w roku 2023 przeznaczył środki z budżetu powiatu w wysokości 977 687 zł. **(kag)**

Podpisali umowę na projekt rozbudowy ulic Tysiąclecia i Kolejowej w Nisku

698 tys. złotych będzie kosztowało opracowanie dokumentacji projektowej rozbudowy ulic Tysiąclecia i Kolejowej w Nisku. Umowę podpisano w siedzibie starostwa 13 stycznia.

FOT. POWIAT NIŻAŃSKI

Temat przebudowy ul. Tysiąclecia i ul. Kolejowej w Nisku został poruszony między innymi w marcu 2022 roku podczas konferencji z udziałem wiceministra infrastruktury Rafała Webera

Temat przebudowy ul. Tysiąclecia i Kolejowej w Nisku był analizowany od dłuższego już czasu. Ulice te od lat służyły, jako obwodnica dla ruchu tranzytowego, samochodowego jak i dla sprzętu wojskowego, który pokonuje tę właśnie trasę, chcąc dojechać do Jednostki Wojskowej znajdującej się w Nisku. Ruch przy tej drodze był bardzo uciążliwy dla mieszkańców. Powstanie obwodnicy Stalowej Woli i Niska wpłynęło na poprawę sytuacji, zabierając ruch tranzytowy z drogi krajowej nr 77. Sam stan drogi pozostawia jednak wiele do życzenia i wymaga gruntownej przebudowy.

– Bardzo ważne jest, że przystąpiliśmy do sporządzenia dokumentacji na realizację tej inwestycji. Droga ta przez lata była eksploatowana przez ruch ciężki, w związku z tym potrzebna jest jej przebudowa i wzmocnienie. Chcemy, aby ten ciąg komunikacyjny stał się bezpieczny i spełniał wszystkie standardy bezpieczeństwa, wpływając tym samym na lepsze warunki dla kierowców poruszających się tą trasą i dla mieszkańców. Z uwagi na ważność decyzji i duży zakres inwestycji, planujemy przeprowadzić konsultacje społeczne celem wypracowania jak najlepszych rozwiązań – mówi starosta Robert Bednarz.

Wykonawcą dokumentacji jest warszawska firma Marbud. Na realizację zadania ma 9 miesięcy.

Koszt przygotowania dokumentacji w całości pokrywają środki pochodzące z Rządowego Funduszu Rozwoju Dróg. **(kag)**

Srebro w Paryżu dla uczniów niżańskiego „Elektryka"

FOT RCEZ NISKO

Jakub Bis (z lewej) i Karol Sawicki z RCEZ w Nisku – to autorzy wynalazku nagrodzonego na międzynarodowym konkursie w Paryżu

Kolejni uczniowie z Regionalnego Centrum Edukacji Zawodowej w Nisku mogą pochwalić się sukcesami. Tym razem to Jakub Bis i Karol Sawicki na Międzynarodowym Konkursie Wynalazków PRIX EIFFEL 2022 w Paryżu zdobyli srebrny medal za innowacyjny wzmacniacz audio.

Organizatorami wydarzenia były: Francuska Federacja Wynalazców (FFI), Francuskie Stowarzyszenie Wynalazców „Europe France Inventeurs" (EFI) oraz Eurobusiness-Haller we współpracy z Fundacją Haller Pro Inventio. Konkurs odbył się przy międzynarodowym wsparciu Światowego Stowarzyszenia Własności Intelektualnej (WIIPA). Jego patronem jest Gustave Eiffel, wybitny konstruktor i innowator, sztandarowa postać ery industrializacji, twórca m.in. Wieży Eiffla. Przewodniczącym jury był Philippe Couperie Eiffel – potomek patron konkursu.

Niżańscy uczniowie wystartowali w kategorii audio. Ich wynalazek to „DUAL MONOBLOCK STEREO POWER AMPLIFIER MC-1", czyli innowacyjny ultraszybki hi-endowy wzmacniacz mocy. Jego innowacyjność polega na połączeniu techniki analogowej i impulsowej. Dzięki wprowadzeniu takich rozwiązań, wzmacniacz charakteryzuje się bardzo małymi zniekształceniami dźwięku i precyzyjną kontrolą nad pasmem akustycznym nawet na dużych poziomach głośności. Dźwięk jest przestrzenny oraz zrównoważony w każdym zakresie pasma.

Jakub Bis i Karol Sawicki przygotowując projekt pracowali pod czujnym okiem mgr. Wacława Piędla dyrektora „Elektryka" i mgr. inż. Mariana Chrapko nauczyciela przedmiotów zawodowych.

Zdobyty przez uczniów Regionalnego Centrum Edukacji Zawodowej srebrny medal, to duży sukces, zwłaszcza, że w tej edycji Konkursu Wynalazków PRIX EIFFEL w Paryżu zaprezentowano 234 wynalazki z 15 krajów.

– Laureatom tego uznawanego w świecie wynalazczym konkursu życzymy kolejnych sukcesów na wielu jeszcze międzynarodowych konkursach i wystawach. Zdobywajcie i poszerzajcie swoją wiedzę na wymarzonych przez was kierunkach studiów, a odnoszone przez was sukcesy, niech będą przykładem i motywacją dla waszych młodszych kolegów. Dumą napawa nas to, że laureaci międzynarodowych olimpiad uczą się w niżańskim „Elektryku". Gratulacje składam również prowadzącym naszych uczniów nauczycielom – panom: Wacławowi Piędlowi i Marianowi Chrapko, pod kierunkiem których, kolejni już uczniowie RCEZ wykonali swoje projekty – mówi starosta niżański Robert Bednarz.

(kag)

eprasa.pl 543114a36c

PROMOCJA

Projekt realizowany z dotacji programu Aktywni Obywatele – Fundusz Krajowy finansowanego przez Islandię, Liechtenstein i Norwegię w ramach Funduszy EOG

Iceland Liechtenstein Norway Active citizens fund

„Tu mieszkam, tu zmieniam”

Projekt „Tu mieszkam, tu zmieniam” realizowany jest z dotacji programu Aktywni Obywatele – Fundusz Krajowy finansowanego przez Islandię, Lichtenstein i Norwegię w ramach Funduszy EOG.
Operatorem projektu jest Fundacja Stocznia w Warszawie.
Wartość dotacji: 24 187,00 EUR.

Projekt jest realizowany w okresie **od 1.10.2021 r. do 31.01.2023 r.** przez Stowarzyszenie „Niżańskie Centrum Rozwoju” w Racławicach we współpracy z Powiatem Niżańskim oraz szkołami: Regionalnym Centrum Edukacji Zawodowej w Nisku i Zespołem Szkół im. ks. Stanisława Staszica w Jeżowem.

Projekt jest skierowany do mieszkańców powiatu niżańskiego, w szczególności młodzieży, przedszkolaków i lokalnych liderów. Uczestnikami projektu jest młodzież – uczniowie szkół z Powiatu Niżańskiego, a także osoby dorosłe.

Projekt ma na celu zaangażowanie obywatelek i obywateli w sprawy publiczne i działania społeczne.
W ramach projektu „Tu mieszkam, tu zmieniam” zostały zrealizowane następujące działania:

W Regionalnym Centrum Edukacji Zawodowej w Nisku:
- Zajęcia wprowadzające do wolontariatu
- Szkolenie na temat wycieczek szkolnych
- Warsztaty z animacji
- Wizyta studyjna w Sandomierzu
- Cykl imprez prowadzonych przez młodzież-wolontariuszy w Niepublicznym Przedszkolu Słoneczko w Racławicach
- Cykl wycieczek szkolnych dla dzieci do Ulanowa do Ośrodka Jazdy Konnej Tanew i do Kolbuszowej – Kompleks Turystyczny Brzezówka

W Zespole Szkół im. ks. Stanisława Staszica w Jeżowem:
- Zajęcia wprowadzające do wolontariatu
- Szkolenie Nowoczesne budownictwo pasywne i energooszczędne
- Warsztaty z animacji
- Usługi fryzjerskie dla podopiecznych Domu Pomocy Społecznej „U Aniołów” w Kowalach
- Usługi fryzjerskie z okazji Dnia Kobiet oraz z okazji Dnia Matki,
- Wolontariusze wykonywali prace remontowe w Domu Pomocy Społecznej w Nowym Narcie
- Zbiórka żywności przez młodzież dla Ośrodka Pomocy Społecznej w Jeżowem
- Akcje czytania bajek dla przedszkolaków z przedszkola „U Aniołów” w Kowalach i ze szkoły podstawowej w Jeżowem Centrum
- Konferencja z udziałem psychologa dot. radzenia sobie ze stresem i sytuacjami trudnymi
- Spotkanie z prawnikiem i psychologiem

Działania dla dorosłych:
- Debata publiczna z udziałem mieszkańców
- Spotkania autorskie z osobami aktywnie działającymi skierowane do mieszkańców
- Wizyta studyjna z udziałem lokalnych liderów – wyjazd do Szydłowa, Wiązownicy Kolonii – Stowarzyszenie Aktywności Lokalnej „Dolina Kacanki”
- 4 szkolenia zwiększające kompetencje (Aktywizacja mieszkańców, Planowanie inicjatyw lokalnych, Wykorzystanie funduszu sołeckiego i Pozyskiwanie środków na działania)
- Cykliczne spotkania integracyjne dla lokalnych mieszkańców
- Realizacja inicjatyw przez lokalnych liderów wspólnie z NCR

Projekt „Tu mieszkam, tu zmieniam” realizowany jest przez Stowarzyszenie „Niżańskie Centrum Rozwoju”
Racławice, ul. Rudnicka 15, 37-400 Nisko, tel. 15 8415 305, e-mail: n.c.r@wp.pl, strona www: www.stowarzyszeniencr.pl

FOT. LG

W piątkowej konferencji udział wzięli, od lewej: starosta Robert Bednarz, poseł Rafał Weber, dyrektor szpitala Paweł Tofil oraz zastępca dyrektora ds. opieki zdrowotnej Leszek Tondel

Rok 2022 owocny dla niżańskiej lecznicy

W piątek, 20 stycznia, w Szpitalu Powiatowym im. Polskiego Czerwonego Krzyża w Nisku odbyła się konferencja, na której dyrektor niżańskiej lecznicy Paweł Tofil przedstawił sprawozdanie dotyczące realizowanych na terenie szpitala inwestycji w roku 2022. W tym czasie udało się, między innymi, ukończyć pierwszą część II etapu rozbudowy szpitala, czyli termomodernizację budowanego nowego pawilonu oraz wyposażyć lecznicę w nowy sprzęt.

– Chcieliśmy wspólnie z panem starostą pochwalić się wszystkimi inwestycjami, jakie miały miejsce w roku 2022. Korzystamy również z obecności wójtów i burmistrzów, ponieważ i oni w sposób znaczący przyczynili się do zakupu sprzętu dla Szpitala Powiatowego w Nisku. Było tego całkiem sporo, na kwotę 5 milionów 745 tysięcy złotych – rozpoczął konferencję dyrektor Tofil.

Jak dalej podkreślił, najważniejszym zadaniem, które udało się zrealizować w niżańskim szpitalu w minionym roku, był zakup nowego sprzętu na kwotę przeszło 1,6 miliona złotych. Na to zadanie składały się środki z budżetu państwa, budżetu powiatu niżańskiego oraz środki własne SPZZOZ w Nisku, za które zakupiono między innymi dwa autoklawy, dwa endoskopy, a także napęd ortopedyczny o dużej mocy na blok operacyjny.

Drugim, takim bardzo ważnym zadaniem była rozbudowa i przebudowa części szpitala (etap II – stan surowy zamknięty). Łączna wartość inwestycji to blisko 1,2 miliona zł z czego ponad 1,1 miliona zł, to środki pochodzące z budżetu Powiatu Niżańskiego. – Wstawione zostały okna, drzwi, ocieplono budynek, a także wykonano ozdobne głowice systemowe oraz elewację i zamontowano parapety – wymienił Paweł Tofil. – Kolejny bardzo ważny zakup, to sprzęt pozyskany dzięki wsparciu gmin z terenu Powiatu Niżańskiego. Mowa o środkach na kwotę ponad 400 tysięcy złotych. Zakupiono dzięki temu między innymi podnośnik do przewozu pacjentów w pozycji siedzącej i leżącej, łóżka porodowe, lampę RTG. Ogółem sprzętu tego było bardzo dużo – dodał dyrektor.

Duże znaczenie w minionym roku miała również realizacja świadczeń zdrowotnych związanych z zapobieganiem i przeciwdziałaniem COVID 19. – Jest to zadanie w wysokości 475 tysięcy złotych. To były w 100 proc. środki z Urzędu Wojewódzkiego i udało nam się za nie zakupić jeszcze jeden aparat do USG, aparat do monitorowania diagnostyki bezdechu, myjnię endoskopową, łóżka do intensywnej terapii wraz z materacami i myjnię ultradźwiękową na blok operacyjny – wylicza Tofil.

Obecny podczas konferencji sekretarz stanu w Ministerstwie Infrastruktury Rafał Weber, podsumowanie inwestycyjno-zakupowe niżańskiego szpitala za rok 2022 uważa za imponujące.

– Ponad 5 milionów złotych to wydatki poniesione, albo na modernizację oddziałów szpitalnych, albo zakup sprzętu potrzebnego do leczenia. Gratuluję i panu staroście, i panu dyrektorowi przeprowadzonych inwestycji. Jestem przekonany, że będą one służyć do jeszcze lepszego i szybszego leczenia pacjentów, bo takie są oczekiwania. Myślę, że te nowe zakupy właśnie do tego się przyczynią. Dziękuję również i panom burmistrzom i wójtom. Szpital, co prawda jest powiatowy, ale wsparcie samorządowców gminnych pokazuje, że staracie się państwo po części brać odpowiedzialność za jakość usług medycznych, które tutaj właśnie są realizowane. Dziękuję staroście Robertowi Bednarzowi, który wspólnie z Zarządem Powiatu i radnymi robi wszystko, by rozwój szpitala był realizowany w dynamicznym trybie. To nie jest tak, że w jednym roku mamy do czynienia z inwestycjami, a następnego nie – mówił Weber.

Swoimi refleksjami na temat inwestycji realizowanych w niżańskiej leczniczy podzielił się również starosta niżański Robert Bednarz. – Trzeba to podkreślić, jesteśmy w procesie realizacji bardzo dużej inwestycji. Nie wiemy, jak dużej kwotowo, ale jesteśmy już na kolejnym etapie i za chwilę będziemy ogłaszać kolejny przetarg na kontynuację rozbudowy szpitala już w środku. W roku 2022 zakończyliśmy budowę i zrealizowaliśmy można powiedzieć, rzutem na taśmę, jeszcze jedno bardzo duże zadanie, a mianowicie wykonaliśmy całą termomodernizację tego obiektu. Ta inwestycja jest dla nas pewnego rodzaju priorytetem. Mamy świadomość, że rozwój całego szpitala, to nowe pomieszczenia, lepszy standard i możliwość realizacji różnych usług medycznych w nowych pomieszczeniach w miarę możliwości w jednej lokalizacji. Mam nadzieję, że ta inwestycja zrealizowana zostanie w pierwszym kwartale 2024 roku i z tych obiektów będzie można korzystać. Priorytetem jest też zakup aparatury i sprzętu medycznego i rok rocznie staramy się pozyskać środki dla naszego szpitala – mówił starosta.

W roku 2023 Szpital Powiatowy w Nisku także szykuje się na nowe inwestycje i zadania. W budżecie powiatu niżańskiego zaplanowano bowiem pulę środków na kontynuację rozbudowy lecznicy. **(lg)**

eprasa.pl 543114a36c

Podsumowanie inwestycji realizowanych przez Nisko i powiat niżański w roku 2022

Drogi, kultura, zdrowie,

W ubiegłym tygodniu przypomnieliśmy inwestycje realizowane przez gminę Stalowa Wola i powiat stalowowolski w 2022 roku. Tym razem przyszedł czas na podsumowanie Niska i powiatu niżańskiego, gdzie również dużo się działo.

Rok 2022 upłynął w powiecie niżańskim pod znakiem milionowych inwestycji. Praktycznie w każdej gminie podejmowane były duże inwestycje, a wszystko za sprawą wsparcia finansowego ze strony budżetu państwa i państwowych funduszy celowych.

Część z tych inwestycji została rozpoczęta i zakończona w 2022 roku, jak na przykład liczne remonty dróg i ulic. Cześć była kontynuacją z lat poprzednich. Inne natomiast są kontynuowane w bieżącym roku.

Zakres realizowanych przedsięwzięć obejmował nie tylko wspomnianą już infrastrukturę. Władze gmin i powiatu postawiły również na: rekreację, na inwestycję w placówki pomocowe, placówki czuwające nad bezpieczeństwem mieszkańców oraz szerzenie kultury.

Wszystkie te zadania niewątpliwie łączy to, że mają służyć mieszkańcom i gościom powiatu oraz zaspokajać ich potrzeby.

Dzięki zachowanym zdjęciom przypominamy część ubiegłorocznych inwestycji, w rozpoczęciach czy podsumowaniach, których mieliśmy przyjemność uczestniczyć.

(kag)

FOT. KAROLINA GRYŃ (10)

26 września „Sztafeta" uczestniczyła w podsumowaniu remontu drogi powiatowej relacji Jata – Zalesie – Sójkowa w miejscowości Zalesie wraz z przebudową drogi Groble – Krzywdy. Koszt całej inwestycji to dokładnie 2 mln 667 tys. 245 zł

FOT. IRENEUSZ MYTYCH

Zakończył się dru
(część

Lepsze warunki mieszkańcom i pracownikom stworzyły władze Niska przenosząc Ośrodek Pomocy Społecznej do nowej siedziby. Od 5 grudnia OPS mieści się w budynku po dawnym Gimnazjum nr 1. Obiekt jest na tyle obszerny, że swoje miejsce znalazły tam również takie instytucje jak: wypożyczalnia sprzętu rehabilitacyjnego, Zarząd Budynków Komunalnych i Zieleni Miejskiej oraz Dzienny Dom Pomocy dla Seniorów. Koszt adaptacji budynku na potrzeby wspomnianych inwestycji wyniósł 7 mln 845 tys. złotych

W 2022 roku gmina Ulanów postawiła na remont dróg. Na zdjęciu oficjalnie oddany do użytku 14 listopada blisko 4-km odcinek w miejscowości Dąbrówka (przysiółek Podbuk). Remont kosztował władze gminy 2 mln 440 tys

Drugi dom i nową rodzinę zyskali samotni seniorzy z Ulanowa dzięki otwarciu Dziennego Domu Senior+. To miejsce, w którym oprócz profesjonalnego i miłego personelu, na seniorów czekają atrakcyjne zabiegi i zajęcia aktywności ruchowej. Oficjalne przecięcie wstęgi odbyło się 28 listopada. Placówka znalazła swoje miejsce w budynku po przedszkolu. Koszt adaptacji pomieszczeń wyniósł 437 tys. 283 zł. Zdjęcie uczestników DDS+ zrobione podczas otwarcia

Dzięki blisk
między N
Od

eprasa.pl 543114a36c

rekreacja

ugi etap rozbudowy i przebudowy części Szpitala Powiatowego w Nisku
ć I – stan surowy zamknięty). Szerzej na ten temat na str 11

Szkolenia, warsztaty, kursy – to plan działania Niżańskiego Uniwersytetu Ludowego. Oficjalne otwarcie placówki zlokalizowanej na terenie wsi Wolina odbyło się 16 lipca i połączone było z Podkarpackim Piknikiem Organizacji Pozarządowych

o 3-km ścieżce rowerowej mieszkańcy powiatu niżańskiego bezpieczniej podróżują
Niskiem a Nowosielcem. Ścieżka wybudowana została wzdłuż dawnej DK nr 19.
ddano ją do użytku 10 października, a jej koszt to 1 mln 723 tys. złotych

W 2022 roku w Nisku uruchomiono wojewódzki oddział Inspekcji Transportu Drogowego. Instytucja mieści się przy ulicy Rzeszowskiej. Inspektorzy prowadzą działania kontrolne w obszarze ciężkiego transportu, między innymi w punktach kontrolnych na trasie S19 oraz na drodze krajowej nr 77

– Ta droga jest kluczem do lasów, do zaprzyjaźniania się z lasem, do czego wszystkich zachęcam – mówił 27 grudnia podczas uroczystego otwarcia ulicy Jana w Nisku wiceminister sprawiedliwości Marcin Warchoł. Inwestycja niżańskiego samorządu i Nadleśnictwa Rudnik, obejmowała budowę drogi Jana i przebudowę drogi leśnej św. Jana. W ramach zadania powstała droga od figurki św. Jana Nepomucena przy drodze nr 19 na osiedlu Warchoły aż do ulicy Słonecznej i Nowej na osiedlu Grądy. Inwestycja ta łączy rekreacyjne tereny na osiedlu Podwolina z terenami leśnymi, a jej długość to w sumie 1600 metrów. Wartość inwestycji to ponad 2 mln zł

To był mroźny, zimowy dzień, 12 grudnia, kiedy oficjalnie podsumowano budowę ronda w Krzeszowie. Inwestycja dotyczyła przebudowy drogi wojewódzkiej nr 863 Kopki – Krzeszów – Tarnogród – Cieszanów. Wykonano trójwlotowe rondo oraz skrzyżowania z drogami gminnymi. Powstały chodniki i ścieżki rowerowe. Wykonano też przejścia dla pieszych oraz zintegrowane przejścia z przejazdami rowerowymi. Budowa samego ronda pochłonęła blisko 4 mln złotych

eprasa.pl 543114a36c

Ostatnie takie „zielone” warsztaty

Co ma stanąć i rosnąć w centrum Stalowej Woli

To były trzecie już warsztaty z udziałem mieszkańców w sprawie koncepcji zagospodarowania terenu znajdującego się pomiędzy Alejami Jana Pawła II, ul. ks. Popiełuszki, ul. Floriańską a torami kolejowymi. Padły konkretne propozycje ze strony projektantów, nie brakowało też gorącej dyskusji nad tymi pomysłami.

FOT. BW

Czy tak wyglądać będzie jeden z głównych elementów zielonego centrum Stalowej Woli, czyli budowany właśnie usługowiec u zbiegu ulic Okulickiego i Floriańskiej, i jego najbliższe otoczenie?

Warsztaty, tak jak poprzednie, odbyły się w Miejskiej Bibliotece Publicznej. Przekaz mieszkańców był wtedy jasny: mniej betonozy, więcej zieleni i spójności komunikacyjnej na tym terenie (wąskim gardłem jest tu np. uliczka prowadząca od ulicy Okulickiego w stronę szkoły podstawowej nr 7). I ponownie wielkie emocje wzbudził pomysł wycięcia martwych podobno drzew i krzewów.

13 drzew do usunięcia i wiele nowych nasadzeń

Każde z nich zostało sfotografowane i oznaczone na mapie, w którym miejscu się znajduje. Jak przyznali projektanci z firmy PM PROJEKT z Nowego Sącza, zdjęcia były wykonywane na początku stycznia, a więc w czasie, kiedy drzewa pozbawione są liści.

Mieszkańcy pytali więc, skąd wiadomo, że drzewa te na pewno są martwe, skoro mamy zimę. Usłyszeli, że informacje te pochodzą od dendrologa, który wykonał inwentaryzację w październiku 2022 r. Wytypowane do usunięcia drzewa to m.in. świerk, klon jawor, wiśnia pospolita, jarząb pospolity. Część drzew rośnie przy bloku nr 4 przy ul. Okulickiego. Kolejne znajdują się w pobliżu dworca autobusowego. Inne drzewa przewidziane do usunięcia stoją przy budynku Poczty Polskiej, przy ul. Popiełuszki 6 oraz na terenie placu targowego.

Z drugiej strony, w ramach rewitalizacji przewiduje się posadzenie 262 drzew liściastych, 32 drzew iglastych, 2072 m kw. krzewów, 5943 m kw. krzewów powierzchownych, 8066 m kw. krzewów okrywowych, 3363 m kw. bylin, 2269 m kw. traw ozdobnych, 75 m bieżących pnączy, 1168 m kw. żywopłotu, 15950 m kw. trawnika oraz 383 m kw. ogrodów deszczowych.

Strefa reprezentacyjna

Uczestnicy spotkania obejrzeli też wizualizację terenu przed kościołem św. Floriana, między ZUS-em, sądem a Miejską Biblioteką Publiczną. Na tym obszarze miałby znajdować się niewielki parking, w sąsiedztwie ZUS-u i gmachu sądu.

Projektanci proponują też budowę tu tzw. zielonych parkingów z eko kratą (syntetyczne panele, zapewniające wrażenie w pełni naturalnej powierzchni) i parkingów żwirowych. Tam, gdzie byłoby to możliwe, zostałaby nasadzona zieleń. Pojawiłaby się również przestrzeń dla pieszych i rowerzystów.

Proponowane jest także postawienie drewnianych boksów, jako miejsca spotkań i pracy. Można by było tam przyjść, usiąść przy stoliku, jak również podłączyć laptopa do prądu i pracować w plenerze. Przewidziane są elementy małej architektury takie jak ławki, kosze i stojaki rowerowe.

Choć podczas drugich warsztatów projektanci postulowali usunięcie drzewka solarnego, to po mailowych interwencjach, jakie otrzymali od mieszkańców, wycofali się z tego pomysłu. Z przestrzeni mają za to zostać usunięte czerpnie powietrza, które znajdują się przed wejściem do Miejskiej Biblioteki Publicznej. W dalszym ciągu będzie tu fontanna, a w miejscu, gdzie obecnie znajdują się parkingi, pojawi się wybrukowany teren pod okolicznościowe, kameralne wydarzenia. Ma to być swoista strefa reprezentacyjna.

Ruch na ul. Floriańskiej miałby zostać ograniczony do jednego pasa (droga jednokierunkowa). Z jednej strony miałyby znajdować się miejsca postojowe. Przed kościołem św. Floriana projektanci zaproponowali postawienie progu zwalniającego.

Parki kieszonkowe

W planach jest także utworzenie kilku tzw. parków kieszonkowych, które miałyby znajdować się przy ul. Okulickiego 1, między blokami Okulickiego 6 i 8, przy ul. Okulickiego 4, przy Al. Jana Pawła II 6, przy ul. Popiełuszki 6 oraz przy ul. Popiełuszki 12-13.

W każdym z tych miejsc projektanci proponują różne formy rekreacji dla mieszkańców: siłownię zewnętrzną, plac zabaw, miejsca z urządzeniami sensorycznymi, ławki, ławki bujane czy też hamaki wśród zieleni. W każdym z parków kieszonkowych mają zostać posadzone drzewa, krzewy i byliny oraz trawy ozdobne.

Co z działką Orlenu

Projektanci zmienili wizję dotyczącą działki, która od lat należy do firmy Orlen (teren między sklepem Biedronka a restauracją Słoneczną).

Z pierwotnej wizji tzw. Parku Zmysłów i Sztuki została „wycięta” fontanna, pawilon, rośliny egzotyczne. Zaproponowali tam wielofunkcyjną strefę rekreacji, w której pojawiłby się zielony labirynt w formie żywopłotów, mały amfiteatr, ogród deszczowy, zagajnik sosnowy, przestrzeń z hamakami, czy street workout (siłownie na wolnym powietrzu, elementy do gimnastyki, parkouru).

Targowisko i jego otoczenie

W dalszym ciągu przy torach kolejowych funkcjonowałby plac targowy. Przestrzeń handlowa miałaby jednak zostać uporządkowana w taki sposób, że sprzedaż odbywałaby się tylko w wyznaczonych miejscach, na wybrukowanym obszarze.

Zieleń i drzewa miałyby zostać otoczone murkiem, tak by je chronić. Przy okazji omawiania tego punktu konsultacji, wśród mieszkańców rozgorzała emocjonująca dyskusja. Jedni postulowali, by targ funkcjonował tu nadal, bo jest to charakterystyczny element tego miejsca, inni byli oburzeni zachowaniem sprzedających, którzy na sznurkach doczepionych do drzew wieszają używane ubrania.

Tunel pod torami i wertykalne parkingi

Podtrzymana została propozycja utworzenia tunelu podziemnego, który połączyłby bezkolizyjnie Plac Piłsudskiego z rewitalizowanym terenem po drugiej stronie torów. Korzystaliby z niego piesi oraz rowerzyści. Alternatywą dla tego pomysłu miałaby być kładka nad torami, ze schodami, jak również windą. Projektanci chcieliby, aby na zdegradowanym terenie w sąsiedztwie PKS-u, gdzie obecnie mieści się bar, pojawił się nowy obiekt z funkcją gastronomiczną, z toaletą publiczną i mini ogródkiem gastronomicznym pod drzewami.

Tak jak podczas poprzedniego spotkania zaprezentowano wizję utworzenia parkingów wertykalnych, gdzie parkowanie miałoby się odbywać za pomocą specjalnej maszyny do automatycznego ustawiania samochodów piętrowo. Auta umieszczane byłyby w sposób rotacyjny, na specjalnie przeznaczonej do tego platformie. Urządzenie działa w podobny sposób co winda samochodowa.

Koszty tych wszystkich projektów mają być znane w połowie lutego.

(stan)

OGŁOSZENIE WŁASNE WYDAWCY

eprasa.pl 543114a36c

Koncert Kolęd i Prawosławnych Hymnów Bożego Narodzenia

W sobotę, 21 stycznia, w Spółdzielczym Domu Kultury w Stalowej Woli odbył się szósty Koncert Kolęd i Prawosławnych Hymnów Bożego Narodzenia. W tym roku wystąpił Młodzieżowy Chór Prawosławnej Katedry Św. Mikołaja Cudotwórcy w Białymstoku oraz Dziecięco-Młodzieżowy Chór Parafii Prawosławnej Św. Jana Teologa w Białymstoku.

FOT. ALEKSANDRA SOBÓL

Młodzi artyści z Białegostoku zaśpiewali a cappella

– Nie ma kolęd prawosławnych, rzymskokatolickich, ewangelickich, ogólnie są kolędy, które sprowadzają się do jednej natury wychwalania nowonarodzonego Zbawiciela Jezusa Chrystusa. Różnica może polegać tylko i wyłącznie w języku, w którym przekazywana jest wieść o narodzeniu Zbawiciela – mówił Marcin Chyl proboszcz parafii prawosławnej pw. Świętych Równych Apostołom Braci Cyryla i Metodego w Sandomierzu.

W tym roku w Spółdzielczym Domu Kultury w Stalowej Woli wystąpiły Młodzieżowy Chór Prawosławnej Katedry Św. Mikołaja Cudotwórcy w Białymstoku oraz Dziecięco-Młodzieżowy Chór Parafii Prawosławnej Św. Jana Teologa również z Białegostoku.

– Chór powstał w 2013 roku, skupia dzieci generalnie z naszej parafii i okolic. Śpiewamy na liturgiach przede wszystkim, ale również uczestniczymy w warsztatach różnego rodzaju, wyjeżdżamy, koncertujemy, śpiewamy też pieśni ludowe, także nie jest to tylko repertuar cerkiewny, ale również folklor, który kultywujemy, nasz podlaski. Chór skupia około 20 osób. Raz w tygodniu mamy próby. Chyba, że mamy koncert, ważniejszą uroczystość, to wtedy się spotykamy 2, 3 razy w tygodniu – mówiła Anna Waśkowska, dyrygent Dziecięco-Młodzieżowego Chóru Parafii Prawosławnej Św. Jana Teologa w Białymstoku.

Publiczność zgromadzona w sali widowiskowej SDK mogła usłyszeć m.in. kolędy zaśpiewane a cappella. – Muzyka cerkiewna ma przepiękną harmonię dlatego śpiewamy ją na głosy i dlatego nie używamy instrumentów, nie używamy podkładów, muzycznych – mówiła Anna Waśkowska.

Młodzieżowy Chór Prawosławnej Katedry Św. Mikołaja Cudotwórcy w Białymstoku istnieje od 40 lat. – To są studenci i uczniowie bądź młodzież pracująca. Śpiewamy głównie na nabożeństwach w cerkwi, ale również wychodzimy poza mury świątyni – mówiła dyrygentka Joanna Jurczyk.

(as)

O Mickiewiczu, Słowackim, Krasińskim i Norwidzie w NCHiT

„Trzej wieszcze i ktoś jeszcze". Mickiewicz, Słowacki, Krasiński – kapłani tożsamości narodowej – pod takim hasłem odbyło się trzecie z kolei spotkanie z cyklu wykładów historycznych „Romantyzm, czyli inna nowoczesność". W roli prelegentów wystąpili ponownie Marcin Folta oraz Tomasz Żbik, którzy podzielili się ciekawostkami na temat życia i twórczości każdego z naszych narodowych wieszczów.

FOT. LG

Na zdjęciu prowadzący wykłady

– Romantyzm w Polsce zaczyna się umownie od roku 1822, od wydania „Ballad i romansów" Adama Mickiewicza. A kończy się powstaniem styczniowym. Romantyzm był prądem umysłowym, który był związany z przemianami, jakie zachodziły w Europie w XIX wieku i wyłonił się jako przejaw tych właśnie wielkich zmian. Dotychczasowe wartości, podziały, przestały mieć znaczenie i zaczęło się coś nowego. Rozum, który reprezentowany był przez Oświecenie zaczął ustępować uczuciom i czemuś, co do tej pory było spychane – mówił na wstępie Tomasz Żbik. – Dzisiaj będziemy mówić o trzech wieszczach, a w zasadzie o czterech. Ten, którego wpisaliśmy hasłowo, to oczywiście Norwid. Ten spóźniony romantyk. Temat jest bardzo obszerny. W zasadzie każdemu z naszych bohaterów powinniśmy poświęcić godzinę, dwie, a może i nawet pięć, ale postaramy się w sposób przystępny i ciekawy opowiedzieć o tych czterech, którzy nas tak naprawdę stworzyli – mówił z kolei Marcin Folta.

Kolejny wykład zatytułowany „Na reliktach świata królewskich folwarków. Obraz Niska i okolic w początkach XIX wieku" odbędzie się 17 lutego. Tym razem w roli prelegentów – Jacek Siembida oraz Konrad Krzyżak.

(lg)

krótko

NISKO. Benio w opałach

Niżańskie Centrum Kultury „Sokół" zaprasza wszystkich najmłodszych mieszkańców Niska i okolic na interaktywny spektakl „Benio w opałach" w wykonaniu Teatru TAK. W czwartek, 26 stycznia, o godz. 17, poznamy historię Benia.

Główny bohater Benio – nie do końca zwykła zielona żabka, za sprawą Muchy Sio zaklina swoją przyjaciółkę Larysę, która zaczarowana robi wszystko, o co tylko Benio prosi. Czy na tym polega przyjaźń? Bohater uczy cierpliwości i szacunku do przyjaciół i do wszystkich rówieśników. Uświadamia dzieciom, że nie mogą mieć wszystkiego chociaż czasem pokusa jest naprawdę silna. Wstęp wolny. **(kag)**

NISKO. Zapraszają na spotkanie z niżańskim karykaturzystą

Miejska Biblioteka Publiczna w Nisku zaprasza na kolejne spotkanie z cyklu „Pasjonaci są wśród nas". Gościem będzie rysownik i karykaturzysta Jan Surma. O pasji niżańskiego artysty będzie można posłuchać w piątek, 27 stycznia o godzinie 16 w holu MBP. **(lg)**

RUDNIK NAD SANEM. Koncert kolęd i pastorałek

Miejski Ośrodek Kultury zaprasza na koncert kolęd i pastorałek w wykonaniu wokalistów Studia Wokalnego „Vivo" oraz uczniów Państwowej Szkoły Muzycznej w Stalowej Woli pod kierownictwem Ewy Woynarowskiej. Wydarzenie odbędzie się 29 stycznia o godzinie 17 Domu Kultury. **(kag)**

ALE KINO!

Pokusa
(romans, Polska, 2023)

Atrakcyjna i ambitna Inez od zawsze marzy o karierze dziennikarki. Gdy dostaje pracę w popularnym serwisie śledzącym życie gwiazd sportu i ekranu, wydaje jej się, że wielki świat ma na wyciągnięcie ręki. Nie spodziewa się jednak jak dalece różni się on od jej wyobrażeń i jak bardzo może być niebezpieczny dla młodej, niedoświadczonej dziewczyny. Jej szef Filip jest, co prawda niezwykle atrakcyjnym mężczyzną, ale traktuje Inez jak dziewczynę na posyłki. Natomiast jej idol Maks, piłkarz u szczytu sławy, okazuje się czarującym, ale niepokojąco tajemniczym facetem. To właśnie o nim Inez ma napisać swój pierwszy materiał. W tym celu przez trzy dni ma nie odstępować go na krok. To, co zobaczy, przeżyje i poczuje będzie jednak musiała zachować tylko dla siebie. Chyba, że znajdzie w sobie odwagę, by wywołać skandal, jakiego nikt się nie spodziewa.

Zadziwiający Kot Maurycy
(animacja, familijny, Wielka Brytania, Niemcy, 2023)

Kot Maurycy obmyśla przekręt doskonały. Wspierany przez „cichego wspólnika" wędruje od miasta do miasta, naciągając ludzi na rzekomą „plagę szczurów", którą tylko dźwięk magicznego fletu jest w stanie pokonać. Prawda jest jednak taka, że gryzonie to dobrzy kumple Maurycego, bardzo sprytni i wygadani, a instrument jest zaczarowany tylko z nazwy. Jako że nikt nie podejrzewa oszustwa, interes idzie świetnie i gang Maurycego szybko się bogaci. Prawdziwe wyzwanie jednak dopiero przed ekipą. Wszystko zaczyna się, kiedy wesoła szajka trafia do miasteczka, w którym ktoś inny próbuje wcielić w życie własny niecny szwindel.

Pięć diabłów
(thriller, Francja, 2022)

Seans z Cyklu Kino Konesera

Vicky to samotna dziewczynka mieszkająca z mamą w sennym, górskim miasteczku. Jest obdarzona osobliwym talentem: potrafi chwytać i odtwarzać wszystkie możliwe zapachy, które zbiera kolejno w starannie oznakowanych słoiczkach. Pewnego dnia w ich domu pojawia się ciotka – tajemnicza Julia. Zaintrygowana tą niespodziewaną obecnością dziewczynka „kradnie" jej zapach i odtwarzając go, przenosi się w przeszłość kobiety. Zaczyna tym samym odkrywać zaskakujące sekrety i wskrzeszać historię, która wpłynęła na los jej rodziny.

Niebezpieczni dżentelmeni
(komedia kryminalna, Polska, 2022)

Tadeusz Boy-Żeleński, Witkacy, Joseph Conrad i Bronisław Malinowski budzą się po mocno zakrapianej, całonocnej imprezie. Głowy pękają im od kaca, nikt nic nie pamięta, a sytuacji nie poprawiają znalezione na podłodze zwłoki nieznanego mężczyzny. Dodatkowo, do drzwi domu dobijają się właśnie stróże prawa, a to dopiero początek kłopotów. Rozpoczyna się wyścig z czasem, w którym bohaterowie muszą uwolnić się nie tylko od podejrzeń, ale także wyjaśnić zagadkę tajemniczej śmierci.

GRATISY

HELIOS

Do rozdania mamy wejściówki do kina **HELIOS** w Stalowej Woli. Wystarczy zadzwonić do redakcji pod numer **530-530-598**, o godz. **11.05–11.08 w czwartek i mieć przy sobie „Sztafetę"**.

eprasa.pl 543114a36c

PRAWNIK WYJAŚNIA

Świadek w postępowaniu cywilnym

Niedawno otrzymałam wezwanie do sądu jako świadek i chciałabym dowiedzieć się, w jakiej sprawie mam zeznawać. Na wezwaniu widnieje termin rozprawy, numer sali rozpraw, sygnatura akt, data wystawienia, informacja, że sprawa odbywa się w wydziale cywilnym sądu rejonowego oraz że stawiennictwo jest obowiązkowe. Jest to sprawa rozwodowa moich przyjaciół, w której nie chciałabym zeznawać jako świadek i nie chciałabym się wtrącać w ich sprawy rodzinne. Czy można wbrew mojej woli powołać mnie na świadka przed sądem i czy w związku z tym mogę odmówić stawienia się w sądzie jako świadek? – pyta Czytelniczka „Sztafety".

Strony postępowania, czyli powód, tj. osoba, która występuje z określonym żądaniem, jak i pozwany, tj. osoba, która broni się przed roszczeniem powoda, mają prawo do przedstawiania dowodów na poparcie swoich twierdzeń. Dowody mogą mieć rozmaity charakter, choć największe znaczenie ma dowód z zeznań świadków, ponieważ świadek w procesie może odegrać kluczową rolę. Choć o powołaniu danej osoby na świadka ostatecznie decyduje sąd prowadzący postępowanie, wydając tzw. postanowienie o dopuszczeniu i przeprowadzeniu dowodów, to o wyborze świadków decydują strony. Przygotowując się do procesu, każda ze stron podejmuje decyzję o powołaniu konkretnych dowodów, na przykład dokumentów, opinii biegłych, czy też zeznań świadków, podając sądowi listę świadków wraz z ich adresami oraz okolicznościami, na jakie mają zostać przesłuchani.

Osoba powołana na świadka nie ma żadnego wpływu na powołanie jej do wystąpienia w procesie w tym charakterze, gdyż o jego wyborze decydują strony procesu, tj. powód i pozwany. Świadek nie ma zatem żadnego wpływu na to, czy zostanie powołany na świadka czy też nie i nie może zrezygnować lub odmówić zeznawania czy stawiennictwa w sądzie. Jeżeli zatem zostanie wezwany do sądu, musi się stawić i zeznawać. Niekiedy może okazać się to kłopotliwe, zwłaszcza jeżeli świadek pozostaje w bliskiej relacji z jedną ze stron procesu.

Niestawiennictwo usprawiedliwione

Podstawowym obowiązkiem osoby wezwanej w charakterze świadka jest udanie się do sądu w dniu i o godzinie wskazanej w wezwaniu. Jeżeli nie jesteśmy w stanie stawić się w sądzie w wyznaczonym terminie, gdyż termin wyznaczony przez sąd koliduje z naszymi obowiązkami, czy to zawodowymi, czy też osobistymi, powinniśmy swą nieobecność usprawiedliwić składając w biurze podawczym sądu stosowne pismo, które można również wysłać za pośrednictwem poczty. W szczególnych przypadkach istnieje możliwość poinformowania o spodziewanej nieobecności w sądzie telefonicznie. Należy pamiętać, że usprawiedliwienie nieobecności powinno nastąpić przed terminem, na który zostaliśmy wezwani. Do pisma tego warto dołączyć, np. zwolnienie lekarskie, bilet lotniczy, rezerwację hotelu czy też inny dokument, który potwierdza powód niestawiennictwa.

Obowiązujące przepisy nie zawierają żadnego katalogu okoliczności, które usprawiedliwiałyby nieobecność w sądzie. W praktyce można się zatem powołać na różne okoliczności, które usprawiedliwią naszą nieobecność. Najczęściej przyczyną nieobecności w sądzie jest choroba. W tej sytuacji powinniśmy uzyskać zwolnienie od lekarza sądowego (usprawiedliwienie od lekarza rodzinnego może okazać się niewystarczające, chyba że będziemy w stanie wykazać, iż uzyskanie usprawiedliwienia od lekarza sądowego było niemożliwe). Do innych zdarzeń usprawiedliwiających nieobecność w sądzie można zaliczyć także m.in. zaplanowany dużo wcześniej urlop bądź operację czy też ważne spotkanie zawodowe, którego nie można odwołać.

Nieusprawiedliwione niestawiennictwo

Za nieusprawiedliwione niestawiennictwo sąd skaże świadka na grzywnę, po czym wezwie go powtórnie, a w razie ponownego niestawiennictwa skaże go na ponowną grzywnę i może zarządzić jego przymusowe sprowadzenie. Grzywna może być orzeczona w wysokości do 3 tysięcy zł. Jej ostateczna wysokość jest zależna od uznania sądu. Warto wiedzieć, że grzywna może zostać zastosowana także wtedy, gdy bez usprawiedliwienia nie stawi się świadek, który mógł skorzystać z prawa odmowy zeznań lub w swojej ocenie nie miał żadnych istotnych informacji.

Nasuwa się pytanie, czy można się odwołać od nałożonej kary grzywny i usprawiedliwić nieobecność? Otóż świadek w ciągu tygodnia od daty doręczenia mu postanowienia sądu skazującego go na grzywnę lub na pierwszym posiedzeniu sądu, na które zostanie wezwany, może swoją nieobecność usprawiedliwić przedstawiając stosowne dokumenty oraz wykazując, że przyczyny niestawiennictwa były od niego niezależne, np. nieobecność była związana z chorobą potwierdzoną zaświadczeniem lekarza sądowego, bądź też wcześniej opłaconym wyjazdem na wczasy lub delegacją. Usprawiedliwienie powinno mieć formę pisemną i dotrzeć do sądu przed dniem rozprawy. W przypadku usprawiedliwienia niestawiennictwa sąd zwolni świadka od grzywny i od przymusowego sprowadzenia.

Jeżeli jednak sąd odmówi zwolnienia świadka od grzywny lub od przymusowego sprowadzenia i wyda stosowne postanowienie, to na takie postanowienie w sprawie odmowy zwolnienia świadka od grzywny lub od przymusowego sprowadzenia przysługuje jeszcze zażalenie do sądu drugiej instancji.

Prawo do odmowy złożenia zeznań

Co do zasady nikt nie ma prawa odmówić zeznań w charakterze świadka. Odmówić złożenia zeznań mogą natomiast:

- małżonkowie stron,
- wstępni stron (rodzice, dziadkowie itd.),
- zstępni stron (dzieci, wnuki, itd.),
- rodzeństwo stron (także bracia i siostry przyrodnie),
- powinowaci w tej samej linii lub stopniu (tj. członkowie rodziny męża lub żony, na przykład teściowie),
- osoby pozostające ze stronami w stosunku przysposobienia.

Prawo odmowy zeznań trwa po ustaniu małżeństwa lub rozwiązaniu stosunku przysposobienia.

Przykładowo, pan Kowalski został powołany na świadka w procesie o odszkodowanie, w którym stroną pozwaną jest jego była żona. Nie chce on zeznawać w tej sprawie. Pomimo, iż są po rozwodzie już kilka lat, pan Kowalski może odmówić złożenia zeznań. Jednakże, aby skorzystać z prawa odmowy złożenia zeznań w charakterze świadka, musi stawić się w sądzie w dacie wskazanej w wezwaniu i oświadczyć, że odmawia składania zeznań.

Prawo odmowy odpowiedzi na pytanie

Poza prawem odmowy złożenia zeznań, świadek może odmówić odpowiedzi na zadane mu pytanie, jeżeli:

- zeznanie mogłoby narazić jego lub jego bliskich na odpowiedzialność karną, hańbę lub dotkliwą i bezpośrednią szkodę majątkową;
- zeznanie miałoby być połączone z pogwałceniem istotnej tajemnicy zawodowej.

Przed rozpoczęciem przesłuchania sąd musi pouczyć świadka o tych prawach.

Prawo do zwrotu kosztów

Świadek ma prawo do zwrotu kosztów poniesionych w związku z koniecznością stawiennictwa w sądzie:

- zwrotu kosztów podróży (własnym samochodem według tzw. kilometrówki albo publicznym środkiem transportu);
- zwrotu utraconych zarobków lub dochodów (za przeciętny dzień pracy);
- zwrotu poniesionych wydatków, na przykład kosztów noclegu, jeżeli był konieczny.

Zwrot wydatków następuje na wniosek. Wniosek o zwrot kosztów powinien zostać złożony w terminie 3 dni od daty rozprawy, na której świadek został przesłuchany. Na osobie powołanej na świadka ciąży obowiązek udowodnienia poniesionych wydatków, na przykład poprzez przedłożenie biletu PKP. Prawo do zwrotu kosztów przysługuje świadkowi nawet wówczas, gdy osoba ta stawiła się w sądzie, lecz ostatecznie nie złożyła zeznań, na przykład z powodu opóźnienia w rozprawie.

Bożena Kolba

Podstawa prawna:
Art. 259 – 277 Kodeksu postępowania cywilnego (tj. Dz. U. z 2021 r., poz. 1805, ze zmianami).

NFZ będzie płacił więcej za pobyt pacjentów w szpitalu

Od lutego 2023 r. Narodowy Fundusz Zdrowia zapłaci więcej za pobyt pacjenta w szpitalu. Chodzi o stopniowe dochodzenie do pełnej stawki za dobę hospitalizacji, już od pierwszego dnia pobytu w placówce. W efekcie od lutego stawki pójdą w górę i w ciągu roku do szpitali trafi dodatkowo co najmniej 200 mln zł.

ZAPROJEKTOWANY PRZEZ PCH.VECTOR/FREEPIK

Dotychczas do trzeciego dnia hospitalizacji, szpital otrzymywał połowę stawki. Pełna stawka była wypłacana od trzeciego dnia hospitalizacji. Ten mechanizm ograniczał sytuacje, w których pacjent jest hospitalizowany, a nie było to konieczne, ponieważ problem zdrowotny, z którym trafił do szpitala, mógł być rozwiązany w trybie ambulatoryjnym czyli np. w poradni specjalistycznej. Teraz stawki za pierwsze dni pobytu w szpitalu wzrosną. Ulepszony mechanizm zapewni więc, że placówka otrzyma dodatkowe fundusze, a dyrektorzy szpitali zyskają większą elastyczność w zarządzaniu ruchem pacjentów. Podwyżka będzie stopniowa. Za przyjęcie i wypis pacjenta ze szpitala w tym samym dniu, NFZ zapłaci ok. 50 proc. pełnej stawki za hospitalizację. W kolejnych dniach stawka będzie stopniowo rosnąć, co 17 proc., tak aby trzeciego dnia hospitalizacji osiągnąć 100 proc.

– Przewidujemy, że dzięki podwyżce stawek za pierwsze dni hospitalizacji, pacjenci jeszcze szybciej otrzymają fachową pomoc. Dzięki temu pacjenci będą mogli być wypisani ze szpitala wcześniej, a tym samym placówki będą mogły przyjąć więcej chorych. Zmiany korzystnie wpłyną również na sytuację ekonomiczną szpitali, które z jednej strony zwiększą przychody, a z drugiej obniżą koszty – zaznacza Filip Nowak, prezes Narodowego Funduszu Zdrowia.

(kag)

eprasa.pl 543114a36c

POLTRA
zatrudni na stanowisku:
■ OPERATOR CNC
■ TECHNIK UTRZYMANIA RUCHU
Praca w firmie POLTRA Sp. z o.o.
Zapraszamy do kontaktu:
CV@POLTRA.PL

POLTRA
zatrudni na stanowisku:
SERWISANT MASZYN
Praca w firmie POLTRA Sp. z o.o.
Zapraszamy do kontaktu:
CV@POLTRA.PL

OGŁOSZENIE
WÓJTA GMINY PYSZNICA

o przystąpieniu do sporządzenia VI i VIII zmiany studium uwarunkowań i kierunków zagospodarowania przestrzennego gminy Pysznica

Na podstawie art. 11 pkt 1 ustawy z dnia 27 marca 2003 r. o planowaniu i zagospodarowaniu przestrzennym (t.j. Dz. U. z 2022 r., poz. 503 z późn. zm.) zawiadamiam o podjęciu przez Radę Gminy Pysznica uchwał:

1) Nr XXXVIII/257/2021 z dnia 24 listopada 2021 r. w sprawie przystąpienia do sporządzenia VI zmiany studium uwarunkowań i kierunków zagospodarowania przestrzennego gminy Pysznica;

2) Nr XXXVIII/259/2021 z dnia 24 listopada 2021 r. w sprawie przystąpienia do sporządzenia VIII zmiany studium uwarunkowań i kierunków zagospodarowania przestrzennego gminy Pysznica.

Jednocześnie informuję, iż stosownie do art. 46 pkt 1 oraz art. 54 ust. 2 i 3 ustawy z dnia 3 października 2008r. o udostępnianiu informacji o środowisku i jego ochronie, udziale społeczeństwa w ochronie środowiska oraz o ocenach oddziaływania na środowisko (t.j. Dz. U. z 2022 poz. 1029 z późn. zm.), ww. projekt zmiany Studium podlega strategicznej ocenie oddziaływania na środowisko.
Informuje się o możliwości zapoznania się z niezbędną dokumentacją sprawy w siedzibie Urzędu Gminy Pysznica.
Zainteresowani mogą zgłaszać wnioski do wyżej wymienionych zmian Studium. Wnioski należy składać:
1) na piśmie w siedzibie Urzędu Gminy Pysznica, ul. Wolności 322, 37-403 Pysznica,
2) ustnie do protokołu w siedzibie Urzędu Pysznica, ul. Wolności 322, 37-403 Pysznica,
3) za pomocą środków komunikacji elektronicznej bez konieczności opatrywania ich bezpiecznym podpisem elektronicznym, o którym mowa w ustawie z dnia 18 września 2001 r. o podpisie elektronicznym na adres: ug@pysznica.pl

w terminie 21 dni, licząc od dnia ukazania się niniejszego ogłoszenia.

Wniosek powinien zawierać nazwisko, imię, nazwę i adres wnioskodawcy, przedmiot wniosku oraz oznaczenie nieruchomości, której dotyczy.

Wójt Gminy Pysznica
Łukasz Bajgierowicz

Obowiązek informacyjny:
Administratorem danych osobowych jest Wójt Gminy Pysznica. Więcej informacji na temat przetwarzania danych osobowych w Urzędzie Gminy Pysznica znajduje się na stronie internetowej pod adresem: https://pysznica.pl/

PRACA

PUP STALOWA WOLA, 24.01.2023 r.
tel. 15 643-37-50

* Kucharz * Elektromonter/monter instalacji elektrycznych * Piekarz/ciastkarz * Elektryk/pomocnik elektryka * Lakiernik * Diagnosta samochodowy * Formierz * Kasjer/sprzedawca * Kelner * Magazynier * Opiekun/Terapeuta realizujący specjalistyczne usługi opiekuńcze * Pomoc kuchenna * Kierowca kat. C * Malarz konstrukcji stalowych

PUP NISKO, 24.01.2023 r.
Tel. 15 841-23-13, wew. 15

* Piekarz * Ślusarz * Elektromonter * Stolarz meblowy * Kelner * Fryzjer * Kierowca autobusu * Fizjoterapeuta środowiskowy * Tokarz/frezer obrabiarek sterowanych numerycznie * Pomocnik piekarza/cukiernik * Nauczyciel niesłyszących i słabosłyszących * Fizjoterapeuta ambulatorium * Ekspedientka * Montażysta reklam * Kosmetolog/kosmetyczka/podolog * Pracownik utrzymania czystości * Pomocnik mleczarski * Geodeta * Sprzedawca * Kierowca samochodu pow. 3,5 t. * Opiekun/terapeuta * Sprzedawca * Barman * Operator ładowarki

PUP SANDOMIERZ, 24.01.2023 r.
Tel. 15 644-14-46

* Kierowca kat. C+E * Kierowca kat. D * Psycholog * Asystent/adiunkt w dziale sztuki * Mechanik samochodów osobowych * Pracownik działu technicznego/instalator systemów niskoprądowych/elektryk * Sprzedawca w sklepie motoryzacyjnym * Sprzedawca/magazynier * Kierowca kat. C * Hydraulik * Księgowa * Konserwator zbiorów muzealnych * Magazynier * Przedstawiciel handlowy * Barman * Kelner * Pomoc psychologiczno-pedagogiczna * Logopeda * Operator koparko-ładowarki * Diagnosta * Inspektor ds. technicznych * Mechanik samochodów ciężarowych * Technik utrzymania ruchu * Operator koparki * Telemonter

HSW OiNS Sp. z o. o. zatrudni:
■ KONTROLERA JAKOŚCI
■ SZLIFIERZA ■ TOKARZA
■ FREZERA-WYTACZARZA
✆ 668-013-350, 605-240-874

Wójt Gminy Zaleszany podaje do wiadomości, że w siedzibie U.G. w Zaleszanach wywieszony został na okres 21 dni od 26 stycznia do 16 lutego 2023 roku wykaz nieruchomości przeznaczonych do sprzedaży.

WYCIĄG Z OGŁOSZENIA O PRZETARGU

PREZYDENT MIASTA STALOWEJ WOLI

ogłasza przetarg ustny nieograniczony na sprzedaż nieruchomości

1) Nieruchomość gruntowa niezabudowana położona w obrębie 5 – Jelnia w Stalowej Woli przy ul. Jana Zamoyskiego oznaczona jako działka nr 600 o pow. 0,1256 ha KW TB1S/00004194/4 cena wywoławcza – 99.000,00 zł + 23%VAT, wadium 10.000,00 zł

Zgodnie z miejscowym planem zagospodarowania przestrzennego obszaru mieszkaniowo-usługowego osiedla Hutnik w Stalowej Woli zatw. Uchwałą Nr LXXVII/1226/10 Rady Miejskiej w Stalowej Woli z dnia 10 listopada 2010 r. (Dz. Urz. Woj. Podkarpackiego Nr 125 z dnia 30.11.2010 r. poz. 2468) z późn. zm. ww. działka położona jest w obszarze oznaczonym symbolem 1MN,U – tereny zabudowy mieszkaniowo-usługowej z usługami komercyjnymi i 3Zn – tereny zieleni nieurządzonej.

2) Nieruchomość gruntowa niezabudowana położona w obrębie 6-Hsw, Lasy Państwowe w Stalowej Woli przy ul. Władysława Grabskiego oznaczona jako działki nr 102/725 objęta KW TB1S/00045303/1 i 102/727 objęta KW TB1S/00043495/9 o łącznej pow. 0,1284 ha, cena wywoławcza – 256.000,00 zł + 23%VAT wadium 26.000,00 zł.

Zgodnie z miejscowym planem zagospodarowania przestrzennego terenów Specjalnej Strefy Ekonomicznej w Stalowej Woli zatw. Uchwałą Nr LIV/916/09 Rady Miejskiej w Stalowej Woli z dnia 6 listopada 2009 r. (Dz. Urz. Woj. Podkarpackiego Nr 103 z dnia 17 grudnia 2009 r., poz. 2553) z późn. zm. ww. działki położone są w obszarze oznaczonym symbolem: P20 – tereny obiektów produkcyjnych, składów i magazynów.

Przetarg odbędzie się w siedzibie Urzędu Miasta w Stalowej Woli – Stalowa Wola, ul. Wolności 7, sala nr 17, dnia 27 lutego 2023 roku godz. 9.00.

Wadium w wysokości określonej w powyższym ogłoszeniu należy wpłacić do dnia 21 lutego 2023 r. na rachunek Urzędu Miasta Stalowej Woli nr 04 1020 4913 0000 9802 0117 4663 prowadzony w Banku PKO BP.

Za datę wniesienia wadium uważa się datę wpływu środków pieniężnych na rachunek Urzędu Miasta Stalowa Wola.
Prezydent Miasta Stalowej Woli ma prawo odwołania przetargu z uzasadnionych przyczyn.
Ogłoszenie o przetargu zostało wywieszone na tablicy ogłoszeń Urzędu Miasta Stalowej Woli, ul. Wolności 7, opublikowane na stronie BIP http://bip.stalowa-wola.pl i w Monitorze Urzędowym.
Informacje o nieruchomości i warunkach przetargu można uzyskać w Wydziale Mienia Gminnego i Gospodarki Lokalami Urzędu Miasta Stalowej Woli w pok. 37 ul. Wolności 9 tel. 15 6433455.

Z up. Prezydenta Miasta
mgr Marcin Uszyński
Sekretarz Miasta

Zamów prenumeratę tygodnika „Sztafeta"

Redakcja tygodnika „Sztafeta"
e-mail: sztafeta.ogloszenia@gmail.com
Telefon: 15 810 94 00 lub 513 013 198

Ruch
www.prenumerata.ruch.com.pl/prenumerata-sztafeta
e-mail: prenumerata@ruch.com.pl
Telefon: 22 693 70 00 lub 801 800 803

Kolporter
www.kolporter.com.pl
Telefon +48 41 367 88 88

Garmond – prenumerata instytucjonalna
www.garmondpress.pl
prenumerata.rzeszow@garmondpress.pl
Telefon: (17) 852-91-01

OGŁOSZENIE WŁASNE WYDAWCY

w SZTAFECIE przyjmujemy ogłoszenia do dzienników
gazeta WYBORCZA.PL
DZIENNIK GAZETA PRAWNA
RZECZPOSPOLITA rp.pl
ceny jak w redakcjach macierzystych

eprasa.pl 543114a36c

Oferty dla osób z orzeczonym stopniem niepełnosprawności: Pracownik produkcji * Pracownik ochrony

PUP TARNOBRZEG, 24.01.2023 r.
Tel. 15 823-00-30

* Automatyk * Automatyk utrzymania ruchu * Blacharz samochodowy * Elektryk/elektromonter * Elektryk urządzeń gastronomicznych i chłodniczych * Fryzjer * Kierowca autobusu * Kierowca C+E * Kierowca ciągnika siodłowego * Kierowca samochodu ciężarowego * Kontroler jakości * Lakiernik samochodowy * Lekarz dentysta * Lektor języka angielskiego * Lider produkcji-kierownik odlewni * Logopeda * Magazynier * Magazynier-kierowca * Mechanik pojazdów samochodowych i urządzeń magazynowych * Mechanik w dziale utrzymania ruchu * Monter instalacji sanitarnych * Nauczyciel psycholog * Operator koparko-ładowarki * Operator maszyny rozlewniczej * Operator pieca obrotowego * Operator pieca topielnego * Piekarz * Pomocnik piekarza * Pracownik biurowy * Pracownik fizyczny - monter sieci zewnętrznych * Przedstawiciel handlowy * Psycholog * Serwisant urządzeń gastronomicznych i chłodniczych * Ślusarz * Ślusarz-Spawacz * Zastępca brygadzisty

Oferty dla osób niepełnosprawnych: Kierowca operator wózków jezdniowych (widłowych) * Pracownik gospodarczy * Sprzątaczka

NIERUCHOMOŚCI

Sprzedam dom w zabudowie szeregowej, 113 metrów powierzchni użytkowej, Rudnik nad Sanem, tel. 609-541-962

Sprzedam mieszkanie 51 m², Stalowa Wola, ul. Niezłomnych; 607-938-155, stacjonarny 15 841-21-46

USŁUGI

BUDOWLANE

Kompleksowe wykończenia wnętrz, tapety natryskowe; 600-555-633

ALBRUK. Kostka brukowa. Układanie: parkingi, chodniki, płyty odbojowe; 15 842-05-29, 603-691-564

Kompleksowe wykończenia wnętrz: płytki, szpachlowanie, malowanie, karton-gips, tapetowanie, panele, biały montaż, itp. Fachowo, faktury; 500-323-869

Ogrodzenia, balustrady; 507-846-827

Układanie PŁYTEK. Szybko, tanio, profesjonalnie; 662-335-590

Wycinki drzew; 512-389-666

SZTACHETY METALOWE, OGRODZENIA ŻALUZJOWE, tel. 15 841-10-70,502-874-684

Cyklinowanie bezpyłowe, tel. 509-613-441

Tygodnik **SZTAFETA** możesz kupić w sklepach Matthias

Na łamach **tygodnika „Sztafeta”** możesz zamieścić swoje ogłoszenie towarzyskie i znaleźć z nami swoją bratnią duszę. **Zapłacisz tylko 10 zł a Twoje ogłoszenie ukaże się w 2 wydaniach „Sztafety”.**
Zadzwoń 15 810 94 01 lub przyjdź do redakcji w Stalowej Woli przy ul. Ofiar Katynia 30 (budynek PKS)

Pomożemy zredagować Twoje ogłoszenie.

Cyklinowanie, układanie parkietów; 531-333-111

„Złota rączka” wszelkie naprawy remontowe; 504-233-235

TRANSPORT

Transport – przeprowadzki kompleksowo; 605-333-665

USŁUGI INNE

Odpluskwianie, odkaraluszanie, ozonowanie, sprzątanie, pomieszczeń; 605-333-665

KUPNO-SPRZEDAŻ

Skupujemy motocykle, antyki-starocie, oraz pamiątki z PRL-u; 698-693-846

MOTORYZACJA

Skupujemy używane maszyny rolnicze; 697-926-718

Kasacja pojazdów; 697-926-718

ADOPTUJ ZWIERZAKA - - ZYSKAJ PRZYJACIELA

DT Mrucząca Kraina
✆ 668 019 259

MURZYNEK – 8 miesięczny kotek po kastracji, szczepieniach i odrobaczeniach szuka kochającego domku

DT u Marty
✆ 512 303 993

COLA – 7-letnia spokojna kotka bez łapki. Uwielbia pieszczoty i zabawy. Kot idealny. Zaszczepiona i wykastrowana

SCHRONISKO PSIA PRZYSTAŃ
www.facebook.com/przytulisko.psia.przystan ✆ 602 199 204

ELMO – to uroczy, ok. 3-letni, średniej wielkości psiak. Jest bardzo wesołym, energicznym i przyjaźnie nastawionym do ludzi psem. Uwielbia spacery i kontakt z człowiekiem. Z innymi psami różnie się dogaduje, ale ma sowich psich kumpli. Idealny przyjaciel dla osób lubiących aktywnie spędzać czas.

DIEGO – to cudny, ok. 3-letni, nieduży psiak. Jest bardzo przyjazny dla ludzi. Z większością psów dobrze się dogaduje. Uwielbia spacery i kontakt z człowiekiem, bardzo ładnie chodzi na smyczy. To idealny towarzysz na piesze wędrówki. Szukamy dla niego domu, w którym będzie pełnoprawnym członkiem rodziny.

Więcej informacji o pieskach www.psiaprzystan.pl **Nie wydajemy psów na łańcuch**

OGŁOSZENIE WŁASNE WYDAWCY

eprasa.pl 543114a36c

radio leliwa
Stalowa Wola 93,5 FM
Al. Jana Pawła II 25a, p.III
tel. 15 843 25 25

Twoja reklama, która dociera do tysięcy ludzi przebywających codziennie w okolicach Hali Targowej
RADIO 13 WĘZEŁ
radiowezel.stw@gmail.com
tel. +48 695 198 028

Kopalnia Piasku ✆ 509 910 650
✔ piasek do murowania ■ tynkowania ■ wylewek ■ przesiany
✔ Piasek zasypowy ✔ Ziemia ogrodowa
✔ Wykopy koparką z wysięgiem 18,5 m

Wtór-Steel
PROFESJONALNA STACJA DEMONTAŻU POJAZDÓW
Stalowa Wola, ul. Grabskiego 12 www.sdp-wtorsteel.pl
➡ ZAŚWIADCZENIE O KASACJI
➡ SPRZEDAŻ CZĘŚCI
➡ UTYLIZACJA ODPADÓW
➡ SKUP ZŁOMU I METALI NIEŻELAZNYCH
Zadzwoń 516 281 867, 15 813 59 19 – POMOŻEMY!
PRZYJEDZIEMY po każdy samochód CAŁKOWICIE GRATIS!
NAJLEPSZE CENY NA RYNKU!

Najnowsze oraz archiwalne wydania **tygodnika SZTAFETA** **w wersji PDF** są dostępne na stronie www.eprasa.pl/news/tygodnik-sztafeta

✔ sztachety metalowe
✔ deski ogrodzeniowe

DUŻY WYBÓR
ZARZECZE k. NISKA
ul. Kościuszki 28, tel. 15 841 10 70
witoldszabat@vp.pl

WtórStal
KASACJA POJAZDÓW
✓ odbiór autolawetą, transport gratis
✓ zaświadczenie do wyrejestrowania
✓ najwyższe ceny, płatność gotówką
SKUP ZŁOMU STALOWEGO i METALI KOLOROWYCH oraz UTYLIZACJA ODPADÓW
hurtownia art. papierniczych ◆ hurtownia zniczy ◆ skup makulatury
Stalowa Wola, ul. Przemysłowa 19 ✆ 15 844 48 81, 607 562 564
email: kasacja@wtorstal.pl www.wtorstal.pl

STELLA
Telewizja cyfrowa StellaDTV
■ cztery pakiety programów, pakiet Premium, multiroom
Internet StellaNET
■ szerokopasmowy, stabilny, stały dostęp bez limitu danych
Telefon StellaTEL
■ darmowe minuty, przenoszenie numeru
Zadzwoń, zapytaj, zamów. Skorzystaj z promocji!
Biuro Obsługi Klienta, ul. Orzeszkowej 3
telefon: 15 810 81 00, 502 317 697
e-mail: bok@stella.net.pl strona: www.stella.net.pl
Program Lokalny STELLA TELEWIZJA KABLOWA
godz. 8:00, 10:00, 14:00, 16:00, 20:00, 22:00
"z archiwum Stelli" godz. 12:00, 18:00
premiera piątek 27.01 godz. 20:00
■ Serwis Informacyjny
■ Pogoda
■ VI Koncert Kolęd i Prawosławnych Hymnów Bożego Narodzenia
■ Motopasje magazyn
premiera wtorek 31.01 godz. 20:00
■ Serwis Informacyjny
■ Pogoda
■ Rozkochać w swej ziemi magazyn
■ Reportaż o pacyfikacji Borowa i okolic
redakcja tel.: 15 810 81 11 e-mail: telewizja@stella.net.pl
strona: www.tvkstella.pl

www.stalowa.info
stalowowolski portal ogłoszeniowy

DYŻURY APTEK

STALOWA WOLA
27.01–2.02,
ul. Wojska Polskiego 5,
tel. 500 624 121

NISKO
27.01–2.02,
ul. Wolności 54 A,
tel. 690 515 069

LEŻAJSK
27.01–2.02,
ul. Mickiewicza 22,
tel. 660 796 178

TARNOBRZEG
27.01–2.02,
ul. Sienkiewicza 67,
tel. 15 822 59 60

Medyczne tłumaczenia przysięgłe – angielski. A. Linek; 15 844-12-06, 603-175-406

NFZ Zapisy na bezpłatne protezy na rok 2023
lek. stom. ZBIGNIEW DOLIŃSKI
✔ bezpłatne leczenie stomatologiczne
Godziny przyjęć: cały tydzień
+ sobota – pogotowie 10⁰⁰–12⁰⁰
Stalowa Wola, ul. Wojska Polskiego 16 A
tel. 15 843-86-81, 503-15-22-27

Dr hab. med. Andrzej Pluta
HEMATOLOG
rejestracja:
516-572-556
St. Wola, ul. Skoczyńskiego 20/2
www.drpluta.pl
przyjęcia w poniedziałki:
6 i 20 lutego
oraz 6 marca

ORTOPEDA DZIECIĘCY
■ wady stóp
■ zaburzenia osi kończyn
■ skrzywienia kręgosłupa
■ USG bioder u niemowląt
■ dolegliwości bólowe stawów
■ złamania i inne urazy narządu ruchu u dzieci i dorosłych
Rejestracja: SANUS
tel. 15 843-14-18, 603 283 595
660 670 591

Zakład pogrzebowy
PRO MORTE
Tel. 602 126 637
Stalowa Wola i okolice

SPIS NUMERÓW TELEFONÓW SPZOZ
(ambulatorium przy Hucie)
ul. Kwiatkowskiego 2, 37-450 Stalowa Wola
www.e-spzoz.eu

DYREKTOR/SEKRETARIAT TEL./FAX..... 15 842 10 17, 15 813 44 65
REJESTRACJA PORADNI SPECJALISTYCZNYCH 15 813 54 65
REJESTRACJA PORADNI PODSTAWOWEJ OPIEKI ZDROWOTNEJ..... .....15 842 21 41, 15 813 54 75
REJESTRACJA PORADNI ZDROWIA PSYCHICZNEGO.....15 813 50 07
REJESTRACJA PORADNI DLA KOBIET..... 15 813 58 33
REJESTRACJA MEDYCYNY PRACY..... .....15 813 54 95
REJESTRACJA RTG i USG.....15 813 40 31
REJESTRACJA PRACOWNI ANALITYCZNEJ.....15 813 55 51
PIELĘGNIARKI ŚRODOWISKOWE 15 813 44 55
GABINET ZABIEGOWY.....15 813 54 55
REJESTRACJA FIZJOTERAPII AMBULATORYJNEJ.....15 813-71-17

ODDZIAŁ REHABILITACJI:
GABINET ORDYNATORA.....15 813 60 66
GABINET LEKARSKI – SEKRETARIAT..... .....15 813 60 77
DYŻURKA PIELĘGNIAREK.....15 813 56 40

OGŁOSZENIE WŁASNE WYDAWCY
Punkty przyjmowania
OGŁOSZEŃ
do tygodnika SZTAFETA
oraz na www.sztafeta.pl
• Redakcja tygodnika „Sztafeta", Stalowa Wola, ul. Ofiar Katynia 30
w godz.: 8.00–16.00, tel. 15 810-94-01, 513-013-198, 530-530-577
sztafeta.ogloszenia@gmail.com, sztafeta.reklama@gmail.com
• BIURO PODRÓŻY NISTA Nisko, Pl. Wolności 1
w godz: 8.00–17.00, tel. 15 841-20-85
• Rotrans. Ośrodek szkolenia kierowców, Nisko,
ul. Rzeszowska 3, w godz: 8.00–17.00, tel. 15 841-20-66

eprasa.pl 543114a36c

Sport
MARIUSZ BIEL
biel.sztafeta@gmail.com; 509-387-011

FOT. KATOLICKI KLUB LEKKOATLETYCZNY STALOWA WOLA

W biegu na 300 m mistrzem Podkarpacia w kategorii U-18 został Jakub Bembenek (w środku). Przy okazji ustanowił rekord życiowy – 35,50

10 mistrzowskich tytułów dla lekkoatletów Stali

W hali Uniwersytetu Rzeszowskiego odbyły się Halowe Mistrzostwa województwa podkarpackiego i małopolskiego juniorów do lat 18 i juniorów starszych do lat 20. W zawodach startowali również poza konkurencją lekkoatleci – różnych kategorii wiekowych, wśród nich także seniorzy – z innych województw: świętokrzyskiego, lubelskiego, małopolskiego i śląskiego, a także słowackiego Preszowa.

Łącznie w rzeszowskich zawodach wystąpiło 447 zawodniczek i zawodników.

Bardzo dobrze w klasyfikacji mistrzostw województwa podkarpackiego wypadli reprezentanci Katolickiego Klubu Lekkoatletycznego Stal Stalowa Wola, którzy wygrali punktację medalową. Stalowcy zdobyli 10 złotych, 5 srebrnych i 7 brązowych medali – łącznie 22 i wyprzedzili Resovię – 25 (7-11-7). Miejsce trzecie zajął MUKL Dębica – 9 (4-3-2), czwarte Tempo 5 Przemyśl – 10 (3-4-3), piąte Stal Mielec – 7 (1-2-4), a szóste MOSiR Krosno – 3 (1-2-0).

Największą gwiazdą zawodów okazał się sprinter Resovii, 21-letni Oliwer Wdowik. W biegu na 60 m podopieczny trenera Janusza Mazura uzyskał znakomity czas 6,60. To aktualnie najlepszy czas w Europie, a także dziewiąty rezultat w historii polskiego sprintu w hali.

W kategorii U-18 złote medale dla Stali zdobyli: Julia Cygan w biegu na 200 m (czas 26,62 – rekord życiowy), Paulina Zawół w biegu na 300 m (43,75), Jakub Bembenek w biegu na 300 m (35,50 – rek. życ.), Marek Grykałowski w biegu na 600 m (1:27,93), Gabriela Grzybowska w biegu na 1000 m (3:07,50 – rek. życ.), Piotr Rydzik w pchnięciu kulą (14,64) i Patryk Szwedo w skoku wzwyż (165). Tytuły wicemistrzowskie w U-18 wywalczyli: Natalia Krupa w biegu na 60 m (8,27), Weronika Ambroszko w biegu na 600 m (1:48,21), Kinga Szabat w pchnięciu kulą (9,48), Magdalena Filipiuk w skoku wzwyż (150), Kamil Rydzik w skoku wzwyż (165). Brązowi medaliści Stali w U-18: Milena Basińska w biegu na 60 m (8,35) i w biegu na 200 m (28,01), Wiktor Bolka w biegu na 60 m (7,64) i w biegu na 200 m (24,46 – rek.życ.) oraz Natalia Gęśla w pchnięciu kulą (9,21). Łącznie juniorzy Stali w kategori U-18 wywalczyli 17 medali (7 złotych i po 5 srebrnych i brązowych).

Juniorzy KKL Stal do lat 20 stawali na podium pięciokrotnie. Na najwyższym stopniu stanęła dwukrotnie Adrianna Kramek, po biegu na 60 m (8,34) i po biegu na 200 m (27,77) oraz Natalia Cygan, zwyciężczyni biegu na 1000 m (2:57,80 – rek. życ.). Dwa pozostałe medale, obydwa koloru brązowego wywalczyła Kamila Żelasko – w biegu na 60 m (8,89) i w biegu na 200 m (46,78).

W kategorii open najlepszy Sebastian Szubartowski

W Miejskiej Bibliotece Publicznej w Stalowej Woli odbył się jubileuszowy X Noworoczny Turniej Szachowy o puchar prezydenta Stalowej Woli.

Do rywalizacji przystąpiło 34 szachistów ze Stalowej Woli, Grębowa, Rudnika nad Sanem, Leżajska, Głogowa Małopolskiego, Rzeszowa, Przeworska, Lubczy Racławówka, Lipin Dolnych, Ossali, Łążka Świętokrzyskiego, Bogorii i Chodkowa.

Zawody zostały przeprowadzone systemem szwajcarskim na dystansie 7 rund po 15 minut na partię dla każdego zawodnika.

Pierwsza czwórka w najmłodszej kategorii, roczniki 2012 i młodsi młodsi. Od lewej: Alan Mulawka, Gabriel Lewicki, Wojciech Olko, Mateusz Mierzwa i honorowy prezes KKL Stal, Stanisław Anioł

FOT. MARIUSZ BIEL (2)

Najlepsi zawodnicy kategorii open, od lewej: Robert Brak (3. miejsce), Filip Gemzik (2. miejsce), Sebastian Szubartowski (1. miejsce), honorowy prezes KKL Stal, Stanisław Anioł, Tomasz Pintal (4. miejsce)

Organizatorzy turnieju bardzo wysoko ocenili poziom zawodów. Zadbali o to przede wszystkim zawodnicy rozstawieni na wysokich stołach startowych.

Szachiści, którzy zajęli miejsca 1–4 we wszystkich kategoriach wiekowych otrzymali nagrody rzeczowe, a puchary najlepsza trójka kategorii open oraz zwycięzcy dwóch pozostałych kategorii juniorskich.

Zwycięzcą najbardziej prestiżowej kategorii, a więc open, został Sebastian Szubartowski. Szachista reprezentujący KL Stal Stalowa Wola zgromadził 6 punktów i wyprzedził kolegów klubowych, Filipa Gemzika i Roberta Braka, którzy ukończyli turniej z 5 punktami oraz Tomasza Pintala, niezrzeszonego zawodnika ze Stalowej Woli (4,5 pkt).

W kategorii wiekowej 2004–2011 pierwsze miejsce zajął Tomasz Procnal (KKL Stal) – 5 pkt, drugie miejsce zajął Adrian Toniak – 4,5 pkt, trzecie Bartosz Mierzwa (obydwaj UKS Orlik Rudnik nad Sanem) – 4 pkt, a czwarte Maciej Tutka (KSz Gambit Przeworsk) – 3,5 pkt.

Wśród najmłodszych – roczniki 2012 i młodsi – triumfowali szachiści Orlika Rudnik nad Sanem. Pierwsze miejsce zajął Mateusz Mierzwa – 7 pkt, drugie Wojciech Olko – 6 pkt. Trzecią pozycję zajął Gabriel Lewicki z Lipin Dolnych (5 pkt), a czwartą Alan Mulawka z KKL Stal (4 pkt).

Organizatorem turnieju była sekcja szachowa Katolickiego Klubu Lekkoatletycznego Stal Stalowa Wola.

eprasa.pl 543114a36c

FOT. POLSKI ZWIĄZEK TENISOWY

Oliwia Sybicka z MKT Stalowa Wola (z lewej) i Barbara Kostecka z Winnera Kraków to aktualnie najlepsze w Polsce zawodniczki w kategorii młodziczek

Oliwia Sybicka w półfinale Tennis Europe w Bolton

TENIS ZIEMNY

W angielskim Bolton odbywał się turniej Tennis Europe U14 kategorii I. Do rywalizacji przystąpili młodzicy i młodziczki z Europy, Australii, USA, Brazylii, a nawet Libanu. Polskę reprezentowały dwie najlepsze aktualnie polskie zawodniczki do lat 14, Barbara Kostecka z Winnera Kraków i Oliwia Sybicka z MKT Stalowa Wola oraz mieszkającą w Szkocji Hanna Augustynska – wystąpiła tylko w turnieju deblowym – a także Maksymilian Kwiatkowski (BKT Advantage Bielsko-Biała) i Vincent Fletcher (KT Astra Książenice).

W turnieju gry pojedynczej najlepiej poradziła sobie nasza tenisistka – Oliwia Sybicka. Podopieczna trenera Włodzimierza Pikulskiego dotarła do III rundy. W pierwszym pojedynku pokonała Megan Knight z Wielkiej Brytanii 6:2, 7:6, w drugim Francuzkę Laurę Valentinę Pop 6:3, 6:4, a w trzecim spotkaniu przegrała z Anniką Penicková ze Stanów Zjednoczonych 2:6, 4:6. Amerykanka wygrała cały turniej. W finale pokonała rozstawioną z numerem 1 Rumunkę Gulię Safinę Pop 6:1, 6:1.

Barbara Kostecka odpadła w I rundzie, przegrywając z Brytyjką Edie Griffiths 4:6, 4:6,

Obydwie nasze zawodniczki, które kilkanaście dni wcześniej wywalczyły halowe mistrzostwo Polski młodziczek w grze podwójnej, wystąpiły także w turnieju deblowym, w którym dotarły do półfinału.

W pierwszej rundzie stalowowolsko-krakowska para pokonała Brytyjki, Megan Knight i Clarice Ouvarová 6:0, 6:3, następnie wyeliminowały rumuńską parę: Ioana Stefania Bion/Gloria Pop 6:1, 6:2, a w ćwierćfinale Sofię Kryvoruchko (Ukraina) i Anę Petkovic (Chorwacja) 6:1, 5:7, 10:7. W półfinale, niezwykle dramatycznym i wyrównanym, przegrały z Anniką Penicková i jej siostrą Kristiną 6:1, 8:10. Także finał należał do Amerykanek. W meczu o pierwsze miejsce pokonały Sofię Hettlerová z Czech i Gulie Safinę Opo z Rumunii 6:1, 6:1.

Hanna Augustyńska w parze z Aadya Iyer Chadalawada z Wielkiej Brytanii dotarły do ćwierćfinału, w którym uległy Fince Milli Kotamaeki i Szwedce Rebecce Malmstrom 0:6, 1:6.

Vincent Fletcher (KT Astra Książenice) po przejściu eliminacji i Maksymilian Kwiatkowski zakończyli swój udział w turnieju w grze pojedynczej na drugiej rundzie. Fletcher pokonał Scotta Wattsa z Wielkiej Brytanii 6:1, 2:6, 6:4 i przegrał z Danem Brandem z Izraela 6:7, 3:6, a Kwiatkowski miał w I rundzie wolny los, a w drugiej przegrał z Maximem Bodnarovem (najprawdopodobniej Rosjanin, organizator turnieju nie przypisał przy jego nazwisku żadnego państwa – red.) 1:6, 2:6.

Na najwyższym pani Agnieszka i pan Janusz

W niedzielę w hali tenisowej w Stalowej Woli przy ulicy Wyszyńskiego odbywały się jednocześnie dwa turnieje: Senior Cup oraz Ladies Cup. U panów triumfował Janusz Kaliniak z Siedlec, a u pań Agnieszka Szeliga ze Stalowej Woli.

Najlepsza czwórka Senior Cup, na najwyższym stopniu podium zwycięzca Janusz Kaliniak, z lewej Mieczysław Pęzioł, z prawej Zbigniew Kaluga, Marian Mocoń (z brodą)

FOT. MARIUSZ BIEL (2)

Ladies Cup zdominowała Agnieszka Szeliga (z rakietą). Z lewej Edyta Ogorzelec, a po prawej Julia Tomalczyk (w białym) i Weronika Fiedor

Do turnieju Senior Cup zgłosiło się 9 zawodników. Zostali rozstawieni do 3 grup. Grupę A wygrał wspomniany na wstępie Janusz Kaliniak. 68-letni przedsiębiorca z Siedlec, pokonał swojego rówieśnika Tadeusza Madeja 6:1, 6:3 oraz o dwa lata starszego od siebie Waldemara Misztala 6:0, 6:0. Obydwaj reprezentowali Skarżysko-Kamienną. W trzecim meczu tej grupy Madej wygrał z Misztalem 6:0, 6:0.

W grupie B pierwsze miejsce po dwóch zwycięstwach zajął 66-letni Zbigniew Kaluga ze Skarżyska-Kamiennej. Pokonał 74-letniego Jerzego Niewiarowskiego ze Stalowej Woli 6:2, 6:2 i 71-letniego Mariana Moconia z Nowej Słupi 5:7, 6:4, 10:7. W trzecim meczu grupy B Niewiarowski przegrał z Moconiem 2:6, 2:6.

W grupie C każdy z trzech zawodników zanotował po jednym zwycięstwie. Najlepszym bilansem wygranych gemów legitymował się 71-letni Mieczysław Pęzioł ze Stalowej Woli i to on awansował do finałowej grupy, walczącej o miejsca 1–3. Zawodnik MKT Stalowa Wola pokonał 76-letniego Wiesława Pawlika z Sandomierza 6:2, 6:2 i 68-letniego Adama Zagórowskiego z Zamościa 6:2, 6:2, a w trzecim spotkaniu Pawlik przegrał z Zagórowskim 2:6, 3:6.

W grupie finałowej najlepiej radził sobie Kaliniak. Najpierw pokonał Kulagę 6:3, 6:3, a później, także w dwóch setach wygrał z Pęziołem 6:4, 7:5. Drugie miejsce zajął Pęzioł po zwycięstwie nad Kalugą 6:3, 6:4. W grupie walczącej o miejsca 4–6 pierwsze miejsca, tym samym czwarte w klasyfikacji open, zajął Mocoń.

W turnieju Ladies Cup wystąpiło 6 kobiet. Rozpoczęły rywalizację od gier grupowych. Grupę A wygrała Agnieszka Szeliga. Zawodniczka MKT Stalowa Wola stoczyła twardy trzysetowy bój z Julią Tomalczyk z Krakowa, wygrywając 7:5, 1:6, 10:6, a w drugim spotkaniu już w dwóch setach wygrała z Natalią Czerwińską (MKT) 6:0, 6:1. Drugie miejsce zajęła Tomalczyk – pokonała Czerwińską 6:3, 6:0.

W grupie B każda z pań odniosła zwycięstwo. Weronika Fiedor z Dragona Tennis Team PRO Iwanowice pokonała Patrycję Zakościelną z Zaklikowa 6:1, 6:4. Edyta Ogorzelec z Tarnowa wygrała z Weroniką Fiedrow 6:4, 6:2, a Zakościelna z Ogorzelec 6:3, 7:6. O kolejności poszczególnych miejsc rozstrzygnąć musiała „mała tabelka", czyli wygrane i przegrane sety i gemy. Ostatecznie, pierwsza była Ogorzelec, druga Fiedor, trzecia Zakościelna.

W meczu o trzecie miejsce Tomalczyk pokonała Fiedor 6:3, 6:3, a w finale – niezwykle emocjonującym – Agnieszka Szeliga wygrała z Edytą Ogorzelec 6:4, 6:3.

eprasa.pl 543114a36c

Lider z Łagowa w rozsypce. Stal zagięła parol na Imielę

PIŁKA NOŻNA
III liga

Szok i niedowierzanie w Łagowie i w całym województwie świętokrzyskim! Prowadzący po rundzie jesiennej ŁKS Probudex zostanie wycofany z rozgrywek!

Taką informację zamieścił końcem ubiegłego tygodnia w mediach społecznościowych prezes lidera, Marek Brudek. Co takiego wydarzyło się w Łagowie, że klub rezygnuje z walki o II ligę? Wycofanie się z finansowania sportu sponsora tytularnego drużyny, firmy Probudex.

Jestem załamany tym co się stało

– Dziękuję moim ukochanym zawodnikom za wspaniałą walkę, za wspaniały wynik, za rozsławianie mojego rodzinnego miasta Łagów na arenie czterech województw, a czasami i na arenie całego kraju. Dziękuję trenerowi Ireneuszowi Pietrzykowskiemu za 4 lata ciężkiej i bezkompromisowej pracy na rzecz klubu (…) Tak szczerze to jestem załamany tym co się stało. Przepraszam wszystkich których zawiodłem – napisał na swoim fanpage'u Marek Brudek, prezes ŁKS-u.

22 stycznia odbyło się w klubie z Łagowa Walne Zebranie Sprawozdawczo-Wyborcze i pomimo tych perturbacji finansowych Marek Brudek ponownie został wybrany prezesem klubu, ale w żaden sposób nie zmieniło to sytuacji piłkarzy i sztabu szkoleniowego. Wszyscy otrzymali wolną rękę w poszukiwaniu nowej pracy. Niektórzy już są po słowie z innymi klubami. W gorszej sytuacji są trenerzy.

– Dziękuję ŁKS Łagów i Markowi Brudkowi za piękne cztery lata. Przypomnę, zaczynaliśmy w styczniu 2019 roku w strefie spadkowej czwartej ligi świętokrzyskiej, a dziś jesteśmy liderem 3 ligi grupy IV. Dziękuję wszystkim, którzy przez te lata tworzyli sztab szkoleniowy. Wykonaliście kawał dobrej roboty. Dziękuję wszystkim zawodnikom. To była przyjemność i zaszczyt z Wami pracować – napisał na Twitterze Ireneusz Pietrzykowski, trener ŁKS Probudex Łagów.

Przypomnijmy, że po rundzie jesiennej ŁKS ma 37 pkt i o dwa wyprzedza Avię, a o trzy Wieczystą i Stal.

Kapitan widzi siebie w Stalowej Woli

Po ukazaniu się informacji o wycofaniu zespołu z Łagowa z rozgrywek i udzieleniu zgody piłkarzom na poszukiwanie dla siebie nowych klubów, uruchomili się ich agenci, a prezesi piłkarskich klubów zaczęli wydzwaniać do nich z ofertą zatrudnienia.

Piotr Rogala, Mateusz Mianowany i Aleksander Waniek – tą trójką zainteresowało się podobno Podhale Nowy Targ. Na testy do Stomilu Olsztyn wyjechał 19-letni środkowy obrońca, Krystian Szymocha.

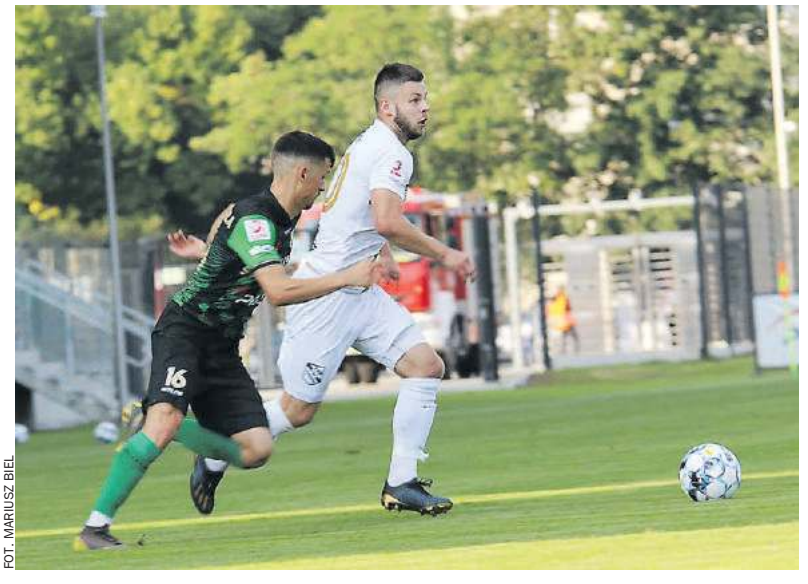
FOT. MARIUSZ BIEL

Czy Adam Imiela (w białym) dołączy do drużyny trenera Łukasza Surmy?

Najskuteczniejszym piłkarzem ŁKS-u, Adamem Imielą zainteresowała się „Stalówka". Imiela (29 lat) jest wychowankiem Granatu Skarżysko-Kamienna. Później był zawodnikiem m.in,. GKS Tychy, Świtu Nowy Dwór Maz., Legionovii i Broni Radom, z której przeszedł do klubu z Łagowa w 2020 r. Przez dwa i pół roku gry w ŁKS-ie wystąpił w 82 meczach w III lidze, zdobywając 38 bramek. Pełnił funkcję kapitana drużyny i był stałym egzekutorem „jedenastek".

Stal nie jest jednak jedynym klubem, który zagiął parol na Imielę, lecz z dobrze poinformowanych źródeł, dowiedzieliśmy się, że on sam najchętniej widziałby się właśnie w… naszej drużynie

Prezydent Stalowej Woli Lucjusz Nadbereżny

Starostwo Powiatowe i Rada Powiatu Stalowowolskiego

HSW PGZ Huta Stalowa Wola SA

Marszałek Województwa Podkarpackiego Władysław Ortyl

SEJM RZECZYPOSPOLITEJ POLSKIEJ Poseł na Sejm RP Wiceminister Infrastruktury Rafał Weber

51. Plebiscyt na Najpopularniejszego Sportowca Stalowej Woli w roku 2022

SportStal

Jak głosować?

Poprzez kupony drukowane w gazecie i dostarczone do naszej redakcji, która mieści się w budynku dyrekcji PKS w Stalowej Woli przy ul. Ofiar Katynia 30 (parter). Można też je wysłać pocztą na adres: Wydawnictwo „Sztafeta" Sp. z o.o., ul. Ofiar Katynia 30, 37-450 Stalowa Wola (o ważności kuponu decyduje data stempla pocztowego).
Kupony są ważne tylko przez 5 kolejnych dni po ich ukazaniu się w gazecie (u dołu pod kuponem data jego ważności) i kiedy będą wypełnione w całości, czyli podane będzie „dziesiątka" Najpopularniejszych Sportowców, 3 Mastersów oraz Talent i Trener.
Innym sposobem głosowanie jest wysyłanie SMS-ów. Jeżeli chcemy głosować SMS-em wpisujemy SPRT. i nr kandydata (głosowanie na Najpopularniejszego Sportowca Stalowej Woli), lub TLNT. i nr kandydata (Talent Roku) lub TRNR. i nr kandydata (Trener Roku) lub MSTR. i nr kandydata (Najlepszy Master) i wysyłamy na nr 71601. Koszt SMS – 1,23 zł brutto. Głosowania SMS-owe potrwa do północy 10 lutego. Sylwetki kandydatów prezentowane są także na www.sztafeta.pl. Zamknięcie plebiscytu 15 lutego 2023 r.

51. PLEBISCYT na Najpopularniejszego Sportowca Stalowej Woli w roku 2022

KUPON NR 7

1.....
2.....
3.....
4.....
5.....
6.....
7.....
8.....
9.....
10. .....

Najlepszy Master 2022:
1.....
2.....
3.....

Talent Roku 2022: .....

Trener Roku 2022: .....

Imię i nazwisko .....
.....
Adres .....
.....
Wiek .....

Wyrażam zgodę na przetwarzanie moich danych osobowych dla celów związanych z organizacją plebiscytu.

Podpis .....

Kupon ważny do 31 stycznia 2023 r.

NASI KANDYDACI

NAJPOPULARNIEJSZY SPORTOWIEC ROKU 2022

Bilard: 10. Daniel Karkoszka (KB Top-Ten)
Boks: 13. Kacper Krawiec (Stal Boxing Team)
Brazylijskie Jiu Jitsu: **6.** Radosław Czernik, **14.** Arsen Naslyan, **18.** Michał Sołowiej (wszyscy FightSport)
Koszykówka: 3. Jacek Buczek, **9.** Aleksander Jadaś, **20.** Damian Tabor (wszyscy ZKS Stal)
Lekkoatletyka: 1. Jakub Bembenek, **4.** Kornelia Butryn, **2.** Artur Brzozowski, **5.** Natalia Cygan, **8.** Marek Grykałowski, **12.** Jakub Krasowski (wszyscy KKL Stal)
Modelarstwo samolotowe: 11. Kamil Koszyczek (Aeroklub Stalowowolski)
Piłka nożna: 7. Sławomir Duda, **17.** Mikołaj Smyłek, **19.** Wiktor Stępniowski (wszyscy Stal PSA)
Pływanie: **15.** Maksym Nowak, **16.** Adam Procnal (obydwaj Motyl MOSiR)

NAJLEPSZY MASTER 2022 ROKU

Bieganie: 4. Stanisław Łańcucki, **5.** Stanisław Młynarski, **9.** Małgorzata Siembida, **10.** Ewa Urban (wszyscy Stalowowolski Klub Biegacza)
Pływanie: 1. Arkadiusz Berwecki, **3.** Robert Lorkowski, **6.** Maria Petecka (wszyscy Motyl Master MOSiR)
Siatkówka: 8. Marcin Rąpała (WP-Transfer)
Tenis: 7. Mieczysław Pęzioł (MKT)
Triathlon: 2. Zbigniew Biskup (SKB)

TALENT ROKU 2022

Boks: 10. Julia Toporowska (Stal Boxing Team)
BJJ: 6. Paweł Łokaj, **8.** Szymon Sołowiej (FightSport)
Koszykówka: 1. Wojciech Baran, **5.** Kacper Kędra (ZKS Stal)
Lekkoatletyka: 2. Aleksandra Bednarz, **7.** Blanka Machaj (KKL Stal)
Modelarstwo samolotowe: 3. Michał Główka (Aeroklub Stalowowolski)
Pływanie: **4.** Dawid Kanty (Motyl MOSiR)
Tenis: 9. Oliwia Sybicka (MKT)

TRENER ROKU 2022

Boks: 10. Rafał Toporowski (Stal Boxing Team)
BBJ: 2. Paweł Kunysz (FightSport)
Koszykówka: 7. Bogdan Pamuła, **8.** Rafał Partyka (obydwaj ZKS Stal)
Lekkoatletyka: 1. Mirosław Barszcz, **4.** Jacek Łyp, **3.** Monika Kłosowska, **5.** Krzysztof Momot (wszyscy KKL Stal)
Pływanie: 6. Jarosław Niedbałowski (niezrzeszony)
Tenis: 9. Włodzimierz Pikulski (MKT)

eprasa.pl 543114a36c

Wysokie zwycięstwo z Tomasovią. Ozdobą meczu gole Kowalskiego, Szuszkiewicza i Olszewskiego

PIŁKA NOŻNA
III liga

Tomasovia była drugim sparingpartnerem Stali w okresie przygotowawczym do rundy wiosennej. Wicelider czwartej ligi lubelskiej grupy B wrócił do domu ze Stalowej Woli z bagażem pięciu goli.

Stalówka” od początku posiadała przewagę. Atakowała i stwarzała okazje strzeleckie. Gdyby wykorzystała wszystkie, które sobie wypracowała, jej wygrana byłaby jeszcze bardziej okazała.

W 13. minucie padła pierwsza bramka. Po uderzeniu Jakuba Kowalskiego z rzutu wolnego z boku boiska, piłkę sprzed bramki wybił jeden z obrońców Tomasovii, a drugi oddał ją… „Kowalowi”. Najlepszy strzelec Stali, nieatakowany przez nikogo „skręcił” na środek i huknął z prawej nogi. Piłka wylądowała w prawym górnym rogu bramki. Chwilę później bliski podwyższenia wyniku był Kacper Wydra, jednak jego uderzenie z kilkunastu metrów obronił doświadczony, 37-letni Łukasz Bartoszyk. W 26. minucie bramkarz Tomasovii ponownie stanął na wysokości zadania, tym razem broniąc strzał debiutującego w zespole Stali, Tomasza Kołbona.

Nie miał już jednak nic do powiedzenia po uderzeniu Mariusza Szuszkiewicza w 34. minucie. Napastnik „Stalówki” huknął zza pola karnego, piłka odbiła się od wewnętrznej strony poprzeczki i wpadła do siatki. Pięć minut później bramkę zdobyli goście, pierwszą i ostatnią, jak się później okazało. Po dobrym, prostopadłym zagraniu ze środka boiska, na wolnej pozycji z prawej strony znalazł się Maciej Orzechowski i z zimną krwią przelobował z 13 metrów Mikołaja Smyłka.

Na drugą połowę trener Łukasz Surma desygnował do gry drugą jedenastkę. Z numerem 13 wybiegł na plac gry urodzony w Kinszasie w Demokratycznej Republice Kongo Georgelas Lukanzu – w ubiegłym roku 20-letni defensor reprezentował Izolatora Boguchwała – a w bramce zadebiutował pozyskany z Motoru Lublin Michał Furman.

21-letni bramkarz nie miał zbyt wiele pracy i opuszczał boisko z nienaruszonym kontem. Natomiast trzy razy musiał wyjmować z siatki piłkę jego *vis-a-vis,* Karol Krawczyk.

Po raz pierwszy w 65. minucie. Po rzucie rożnym do jego bramki trafił głową z kilku metrów Sławomir Duda – asystę zaliczył Lukanzu. Cztery minuty później pokonał go z jedenastu metrów Kosei Iwao, a trzecią w drugiej połowie, a piątą w ogóle bramkę dla naszej drużyny zdobył, bardzo ładnym uderzeniem, Bartłomiej Olszewski. Po dośrodkowaniu z prawej strony, obrońca Stali uderzył z „pierwszej” z 7-8 metrów z boku pola bramkowego, piłka otarła się o poprzeczką i wpadła do bramki.

W najbliższą sobotę Stal rozegra kolejny sparing, także na sztucznej płycie PCPN w Stalowej Woli, a rywalem będzie Sokół Sieniawa. Początek meczu o godz.11.

FOT. NATALIA PYDYCH

Chciałoby się w meczach ligowych oglądać takie trafienia Mariusza Szuszkiewicza jak w sparingu z Tomasovią…

STAL – TOMASOVIA 5:1 (2:1)
1-0 Kowalski (13), 2-0 Suszkiewicz (34), 2-1 Orzechowski (39), 3-1 Duda (61), 4-1 Iwao (69), 5-1 Olszewski (85)
STAL: Smyłek – Kowalski, Grasza, Hudzik, Pikuła, Ziarko, Kołbon, Stępniowski, Szuszkiewicz, Wydra, Wojtak.
II połowa: Furman – Szifer, Banach, Kucharczyk, Olszewski, Duda, Lukanzu, Soszyński, Lebioda, Grabarz, Iwao.
TOMASOVIA: Bartoszyk – testowany I, Piatnoczka, Popko, Avdieiev – Orzechowski, Smoła, Słotwiński, Szuta, testowany II – testowany III. Na zmiany wchodzili: Krawczyk – Krosman, Żerucha, Wojtowicz, Kłos, testowany IV, testowany V.

krótko

Gdzie będzie grał Włodek?

Czterech nowych piłkarzy pozyskała Stal do tej pory (Kacper Wydra, Michał Kołbon, Jakub Banach, Michał Furman), a z dwoma się pożegnała. Michał Kitliński wrócił z wypożyczenia do I-ligowej Skry Częstochowa, a Patryk Marut będzie na wiosnę reprezentował IV-ligowego Sokoła Nisko, a więc drużynę, z której przyszedł do Stali.

Kolejnym piłkarzem, który może opuścić Stal jest Volodymyr Khorolskyi. 27-letni piłkarz jest w Stalowej Woli od sierpnia 2020 roku. W pierwszym i drugim sezonie był podstawowym graczem naszej drużyny, lecz jesienią nie wychodził już tak często do gry w III lidze, jak wcześniej. Zagrał w ośmiu meczach, a tylko w jednym w pełnym wymiarze czasowym, w Sandomierzu z Wisłą.

„Włodek” od początku wznowienia treningów, bierze udział w zajęciach, ale w rozegranych do tej pory dwóch sparingach, z Polonia i Tomasovią, nie zagrał ani minuty. Stal chce wypożyczyć piłkarza, co potwierdził już po pierwszym sparingu z Polonią trener Łukasz Surma.

Stal związana jest z Khorolskim umową do końca czerwca 2023 roku, a to oznacza, że jeżeli sam piłkarz nie będzie chciał dobrowolnie odejść, to nikt go w klubie do tego nie zmusi.

TENIS STOŁOWY
IV liga

Gim-Tim 5 trzeci na półmetku

FOT. MARIUSZ BIEL

Od lewej: Tomasz Tetla, Krzysztof Klocek, Adam Pytel, Paweł Kos

Remisem ze Startem Rokietnica Czelatyce zakończyli pierwszą rundę tenisiści stołowi UKS Gim-Tim 5 Stalowa Wola i zajmują na półmetku rozgrywek trzecie miejsce.

Prawdopodobnie byłoby drugie, gdyby przemyski Nurt wyraził zgodę na przełożenie meczu z naszą drużyną w 2. kolejce. Nie zrobił tego i Gim-Tim 5 przegrał to spotkanie walkowerem 0:10.

Leszek Wilk uratował punkt

Mecz w Rokietnicy był spotkaniem o drugie miejsce. Rozpoczął się dobrze dla naszego zespołu, bo po pięciu pojedynkach wygrywał 4:1. Trzy kolejne spotkania należały jednak do gospodarzy. Zrobiło się 4:4. Kiedy Paweł Kos pokonał w pięciosetowej walce Arkadiusza Forysia i Gim-Tim objął prowadzenie 8:5, mało kto z oglądających ten mecz wierzył w to, że gospodarze będą jeszcze w stanie odmienić jego losy, tymczasem wygrali oni kolejne cztery pojedynki i wygrywali 9:8. Punkt uratował stalowowolskiej drużynie Leszek Wilk, który w ostatnim spotkaniu pokonał Dawida Żmudę 3:1.

W drugiej rundzie zespoły, które zajęły w tabeli miejsca 1–6 utworzą grupę mistrzowską, a pozostałe pięć będą walczyć o miejsca 7–11 (na początku sezonu było 12 drużyn, lecz ekipa z Nowej Sarzyny wycofała się z rozgrywek). Po zakończeniu sezonu zasadniczego, pierwszy zespół grupy rzeszowskiej zmierzy się z drugim zespołem grupy krośnieńskiej, a drugi zespół grupy rzeszowskiej z pierwszym z grupy krośnieńskiej.

19 zwycięstw Pawła Kosa

Mistrzostwo półmetka naszej grupy wywalczył z kompletem 11 zwycięstw Oko-Res AZS Politechniki Rzeszowskiej IV. Najlepszym zawodnikiem lidera był 26-letni Grzegorz Tomoń, który wygrał 25 z 26 meczów, w jakich zagrał. Tylko Grzegorzowi Galejowi z Tyczyna udało się ograć zawodnika z Rzeszowa 3:2.

Gim-Tim 5 odniósł 7 zwycięstw, 1 mecz przegrał, z Oko-Resem AZS 4:10, jeden oddał walkowerem – wspomniane wyżej spotkanie z Nurtem – i 1 zremisował.

Najwięcej zwycięstw dla naszego zespołu odniósł Paweł Kos, który 19 razy odchodził od stołu niepokonany, a tylko cztery razy musiał uznać wyższość rywala. Drugim zawodnikiem Gim-Tim 5 pod względem zdobyczy punktowej jest Tomasz Telka: 15 zwycięstw – 6 porażek, trzecim Adam Pytel: 12 – 8, następni: Piotr Zwoliński: 10 – 2, Karol Kos: 6 – 4, Leszek Wilk: 5 – 5 i Krzysztof Klocek: 3 – 5.

10. kolejka
START ROKIETNICA CZELATYCE – UKS GIM-TIM 5

Wyniki poszczególnych spotkań *(na pierwszym miejscu gospodarze)*: Łukasz Ruchomski – Tomasz Tetla 1:3 (-5, 13, -11, -3), Arkadiusz Foryś – Leszek Wilk 3:0 (5, 5, 12), Dawid Żmud – Adam Pytel 0:3 (-11, -6, -11), Kinga Hawro – Paweł Kos 0:3 (-5, -5, -8), D.Żmud/K.Hawro – P.Kos/A.Pytel 1:3 (-7, -7, 6, -3), Ruchomski/A.Foryś – Tetla/Wilk 3:2 (-11, 9, -4, 4, 8), Ruchomski – Wilk 3:1 (8,-8, 5, 7), Foryś – Tetla 3:0 (8, 9, 10), Hawro – Pytel 1:3 (3, -9, -6, -4), Żmud – Kos 0:3 (-6, -7, -6), Ruchomski – Pytel 3:0 (7, 8, 6), Żmud – Tetla 2:3 (9, 6, 8, 8, -5), Foryś – Kos 2:3 (-7, 10, -9, 8, -8), Hawro – Wilk 3:0 (8, 8, 1), Ruchomski – Kos 3:2 (13, -9, -11, 6, 7), Hawro – Tetla 3:1 (7, -9, 7, 8), Foryś – Pytel 3:1 (6, -8, 8, 10), Żmud – Wilk 1:3 (-9, 4, -8, -10)

1.	OKO-RES KU AZS IV	10	20	100:29
2.	Start Rokietnica	10	15	89:61
3.	**GIM-TIM 5**	**10**	**15**	**83:55**
4.	ATS Tyczyn	10	14	86:62
5.	Strażak Sośnica	10	9	70:82
6.	Nurt Przemyśl	10	8	66:81
7.	Brzostowianka II	10	7	69:84
8.	KS Szówsko	10	6	77:91
9.	Jawor 1955	9	6	56:84
10.	Jordan	9	5	59:80
11.	Bingo Ropczyce	10	3	51:97

TYGODNIK SZTAFETA
e-mail: sztafeta.stalowawola@gmail.com
37-450 Stalowa Wola
ul. Ofiar Katynia 30
www.sztafeta.pl
www.facebook.com/tygodniksztafeta
Akceptujemy płatności zbliżeniowe

WYDAWCA: Wydawnictwo SZTAFETA Sp. z o.o.
SEKRETARIAT:
Agata Wysokińska (asystent zarządu)
tel./fax 15 810 94 00, sztafeta.wysokinska@gmail.com
PREZES ZARZĄDU – DYREKTOR:
Lilla Witkowska
tel. 15 810 94 00, sztafeta.witkowska@gmail.com
Współpraca wydawnicza:
Dionizy Garbacz, dionizygarbacz@wp.pl
BIURO REKLAMY I OGŁOSZEŃ: tel. 15 810 94 01
sztafeta.ogloszenia@gmail.com; sztafeta.reklama@gmail.com
Anna Dryka, tel. 513-013-198
Elżbieta Domańska-Hołody, tel. 530-530-577

REDAKTOR NACZELNY TYGODNIKA SZTAFETA i portalu www.sztafeta.pl:
Karolina Kusińska, tel. 509-513-016;
sztafeta.gryn@gmail.com
ZESPÓŁ REDAKCYJNY – 15 810 94 00:
Mariusz Biel (sport) tel. 509-387-011,
mariuszbiel@gmail.com
Stanisław Chudy, tel. 509-387-013, chudy.sztafeta@gmail.com
Aleksandra Soból, tel. 509-387-005, sztafeta.sobol@gmail.com
SKŁAD i ŁAMANIE:
Anna Jakobsche-Wiącek (kierownik pracowni komputerowej – grafik),
Agnieszka Hasny – grafik;
Korekta: Stanisław Chudy

Druk: Polska Press Sp. z o.o. Oddział Poligrafia, Drukarnia w Sosnowcu
REDAKCJA W NISKU: tel./fax 15 810 94 00, sztafeta.kopacz@gmail.com
REDAKCJA W TARNOBRZEGU: 39-400 Tarnobrzeg, ul. Sandomierska 2
tel./fax 15 810 94 00, sztafeta.stalowawola@gmail.com
REDAKCJA W LEŻAJSKU: sztafeta.stalowawola@gmail.com

Redakcja nie zwraca materiałów niezamówionych oraz zastrzega sobie prawo opracowywania tekstów i zmiany tytułów. Rozpowszechnianie redakcyjnych materiałów publicystycznych bez zgody wydawcy jest zabronione. Poglądy prezentowane w publikowanych materiałach nie zawsze są zgodne z poglądami redakcji. Redakcja nie odpowiada za treść ogłoszeń. Prenumeratę „Sztafety” przyjmują wszystkie oddziały RUCH.

eprasa.pl 543114a36c

Krzyżówka rodzinna

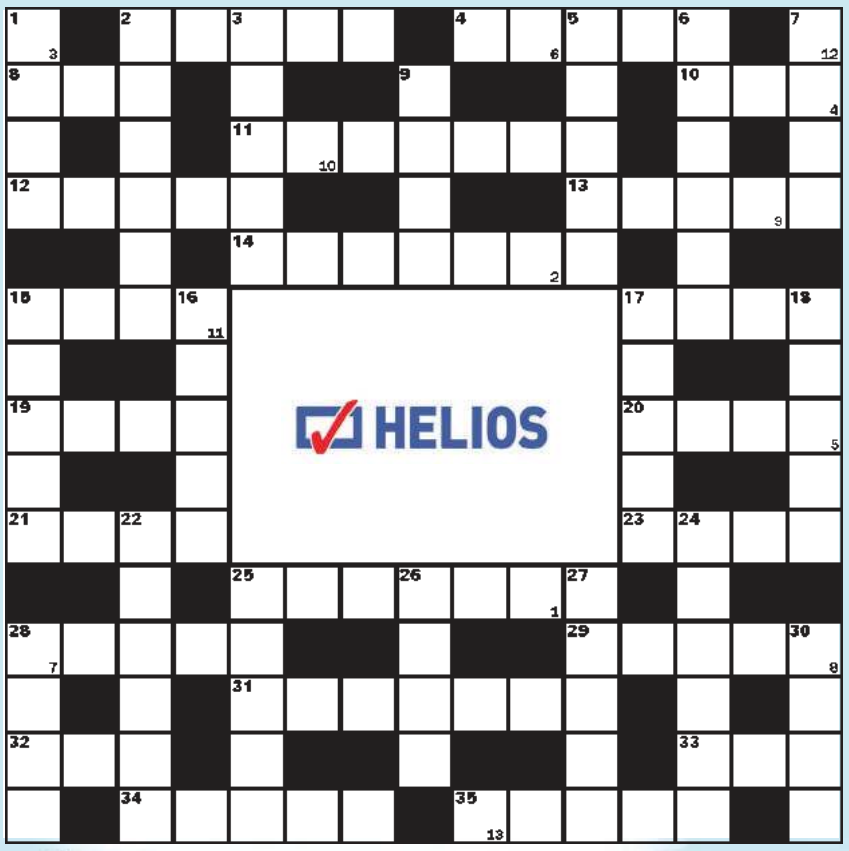

Litery z pól ponumerowanych od 1 do 13 utworzą hasło. Odpowiedzi prosimy przesłać w ciągu 7 dni na kartach pocztowych z naklejonym oryginalnym kuponem, na adres redakcji: 37-450 Stalowa Wola, ul. Ofiar Katynia 30. Spośród nadesłanych prawidłowych odpowiedzi, redakcyjne jury wybierze laureata nagrody ufundowanej przez **kino HELIOS w Stalowej Woli.**

Poziomo: 2 – biblijna wieża, 4 – pierzynka dla niemowlaka, 8 – chrupiące sezamki, 10 – Akademia Sztuk Pięknych, 11 – tytuł filmu Romana Polańskiego, 12 – daje się złapać na lep, 13 – dzielny Achaj z „Odysei", 14 – uproszczony rysunek techniczny, 15 – krzyżówkowy kamień, 17 – starszy pasterz owiec, 19 – moneta dla greckiego przewoźnika dusz, 20 – Salvador, hiszpański malarz, 21 – morska z białą grzywą, 23 – czeska fabryka samochodów ciężarowych, 25 – zbrojna napaść na inne państwo, 28 – duży, żelazny garnek, 29 – zawodnik rugby, 31 – najstarsza era, 32 – rzeka z powieści Szołochowa, 33 – zboże po horyzont, 34 – ozdobna roślina z Meksyku, 35 – tropikalny owoc

Pionowo: 1 – towarzyszy rudom cynkowym, 2 – otrzyma laurkę 21 stycznia, 3 – słupek w balustradzie, 5 – ustrój za Iwana Groźnego, 6 – karciana wróżba, 7 – dzieło opiewające czyny bohaterów, 9 – mityczna rzeka zapomnienia, 15 – imię Dymszy, 16 – cienką symbolizuje osa, 17 – noga sarny, kozicy, daniela, 18 – plakat na słupie ogłoszeniowym, 22 – zatoka odcięta od morza, 24 – uchwyt ze stalowymi szczękami, 25 – zespół Marka Grechuty, 26 – odpowiada w górach, 27 – sznur kowboja, 28 – znany Markiz de …, 30 – maskotka z „Idź na całość".

Rozwiązanie krzyżówki rodzinnej z numeru 2: Św. Honorata figle płata. Nagrodę ufundowaną przez **kino HELIOS w Stalowej Woli** wygrała **Aleksandra Baran** z Pysznicy. Gratulujemy. Prosimy o kontakt z redakcją. Nagroda jest do odebrania w „Sztafecie" do 31 stycznia.

KUPON 4/2023

Marian T. Karaś Aforyzmy

Skłonność do przesadzania
cechuje wszystkich ogrodników

Zimna krew to najlepsze panaceum
na nerwowe i gorące czasy

Czasami wielkość postaci
wyznacza rozmiar zajmowanego stołka

Święte krowy zamiast dawać mleko
całe życie... świętują

Stanisław J. Chudy Fraszki

Ogień i woda
Najlepiej widać to w pożarach
Jaka tworzy się z nich...para

Krawat i muszka
Ciekawi wielu, jak też z sobą żyją
Skoro ona jest zawsze zapięta pod szyją!

Grom i błyskawica
Choć zgodnie sobie służą
Ich związek zawsze
Kończy się burzą

Prawda i fałsz
Przy obu dzisiaj stać może racja
Rację ma bowiem... interpretacja

RYS. TADEUSZ KROTOS – ARCHIWUM

UŚMIECHNIJ SIĘ

Premier przechadza się po Warszawie wraz ze swoją żoną. Oglądając wystawy sklepowe mówi do żony:

– Popatrz! Spodnie pięćdziesiąt złotych, koszulka czterdzieści, futro sto pięćdziesiąt. Nie wiem o co ludziom chodzi, że jest tak źle – bo inflacja, a przecież jest dość tanio.

Żona popatrzyła na męża z ogromną czułością, jak tylko kobieta potrafi i mówi:

– Kochanie. To jest pralnia.

* * *

Mówi sąsiad do Kowalskiego:

– Stary, ty wiesz, że Eskimosi mają ponad sto słów na określenie śniegu?

– Eee, ja to mam nawet więcej jak rano śpiesząc się do pracy samochód odśnieżam.

* * *

W zimowy wieczór gajowy złapał w lesie złodzieja, który kradł ścięte drzewo.

– Co, kradniemy drzewo?

– Panie gajowy, ja tylko zbieram paszę dla królików!

– Chcesz mi wmówić draniu, że króliki jedzą drewno?

– Jeśli nie będą chciały jeść, to napalę nim w piecu.

* * *

Pewne pismo dla mężczyzn ogłosiło konkurs na najlepszy opis poranka. Pierwsze miejsce zajął autor takiej wypowiedzi: „Wstaję rano, jem śniadanie, biorę prysznic, ubieram się i jadę do domu...".

HOROSKOP TYGODNIOWY

Baran (21.03–20.04)
Zamiast o partnerze, będziesz myśleć o rozrywce, dobrej zabawie, spotkaniach towarzyskich. Nawet bardzo zakochane w sobie pary, ulegną karnawałowym atrakcjom i zaczną flirtować. W pracy z dużym zaangażowaniem podejdziesz do obowiązków. Możliwe służbowe wyjazdy, narady, szkolenia.

Byk (21.04–20.05)
Nie daj się wciągnąć w przykre dyskusje z partnerem, bo popsujesz atmosferę w związku i to na dłużej. Samotni będą teraz wyjątkowo kapryśni, dlatego żadna z nowych znajomości nie spełni waszych oczekiwań. Mogą pojawić się kłopoty finansowe.

Bliźnięta (21.05–21.06)
Czas sprzyja uczuciom. Spełni się wiele Twoich pragnień, pomoże Ci intuicja. Będziesz w dobrej formie, więc nie szukaj powodów do narzekania. Korzystaj z okazji do zabawy. W pracy będziesz mieć sporą szansę wybić się na czoło. Wzmocni się również Twoje poczucie wartości.

Rak (22.06–22.07)
Pozornie nie będziesz miał Raku większego pola do popisu, ale nie daj się uśpić codzienności. Nie ma powodu do zmartwień. Jesteś otoczony kochającą rodziną. Los zaoszczędzi Ci kłopotów materialnych, a nawet dostarczy nowych źródeł zarobku. Uzupełniaj wiedzę.

Lew (23.07–22.08)
Nastroje coraz bardziej towarzyskie. Przed końcem karnawału pomyśl o rozrywkach. Zacieśnią się więzy między partnerami, m.in. dzięki szczerym rozmowom. W pracy możesz umocnić swoją pozycję. Twoimi atutami będą: refleks, determinacja i… urok osobisty.

Panna (23.08–22.09)
Wydaje Ci się, że coś przerasta Twoje możliwości? Zaczekaj, a szczyt okaże się górką. Bałagan w sercowych sprawach może być trudny do uporządkowania. Czas nie sprzyja podejmowaniu decyzji. Być może na Twoim biurku pojawi się jakieś nowoczesne urządzenie lub nowy program w komputerze?

Waga (23.09–22.10)
Możesz mieć ochotę na zrobienie czegoś trochę szalonego. Pozwól sobie na to. W miłości możliwe gwałtowne emocje, ale wszystko dobrze się skończy. Zawodowe propozycje będą warte przemyślenia. Otaczają Cię życzliwe osoby, weź pod uwagę ich rady.

Skorpion (23.10–21.11)
Na pierwszym planie będą sprawy domowe, nawet jeśli kariera wydaje się absorbująca. W związkach coś zachwieje spokojem, ale bez paniki. To nie sztorm, tylko większa fala. Pozornie atrakcyjne oferty pracy potraktuj z dużą dozą rozsądku. To co słyszysz, podziel przez dwa.

Strzelec (22.11–21.12)
Świetny czas na podróże, w interesach lub dla przyjemności oraz poznawanie nowych osób. Jeśli czekasz na nadejście miłości, zdarzyć się może zimowa przygoda. Okoliczności będą wymagać od Ciebie sporej zaradności i inicjatywy.

Koziorożec (22.12–19.01)
Gdy jakieś drzwi się zamkną otworzy się okno. Bądź tylko świadoma ograniczeń. W miłości warto sprawdzić, jak Wasze uczucia zdają test codzienności. Obserwuj i wyciągaj wnioski. Dobry czas na rozmowy o interesach i sprawach finansowych. Warto eksperymentować.

Wodnik (20.01–18.02)
Masz teraz dużą łatwość w nawiązywaniu znajomości. Warto też inicjować nowe plany. Spójrz uważniej na osobę z Twojego najbliższego otoczenia. Jeśli dojdziesz do wniosku, że jesteś niedoceniana, właśnie teraz możesz to zmienić na swoją korzyść.

Ryby (19.02–20.03)
Nie podejmuj się zobowiązań, które mogłyby okazać się ponad siły. Jeżeli osłabła nić porozumienia, wiedz, że wartościowy związek przetrwa. To test, który możecie zdać na piątkę. Nie próbuj dążyć do celu za wszelką cenę i nie denerwuj się brakiem sukcesów. To czas na refleksję.

RYSUNKI: GRZEGORZ PEPAS

Przesyłając rozwiązania krzyżówek oraz uczestnicząc w innych konkursach organizowanych przez Wydawnictwo Sztafeta, wyrażasz zgodę na przetwarzanie danych osobowych przez Wydawnictwo Sztafeta, w przypadku wygranej na ich publikację na łamach tygodnika „Sztafeta", zgodnie z obowiązującym od 25 maja 2018 roku Rozporządzeniem Parlamentu Europejskiego i Rady (UE) 2016/679 z 27 kwietnia 2016 r. w sprawie ochrony osób fizycznych w związku z przetwarzaniem danych osobowych i w sprawie swobodnego przepływu takich danych oraz uchylenia dyrektywy 95/46/WE (RODO). Administratorem danych jest Wydawnictwo Sztafeta. Kontakt: sztafeta.stalowawola@gmail.com. Zapoznaj się z polityką prywatności na www.sztafeta.pl.

eprasa.pl 543114a36c