www.kuriergmin.pl Nr 34(1529), Rok XXXI

KURIER GMIN

TYGODNIK POWIATU WOŁOWSKIEGO

Czwartek, 20 sierpnia 2020 ISSN 1426 - 1057 Cena 3,50zł (w tym 5% VAT)

Wiemy co się stało z psami, które zagryzły kobietę!

Finaliści konkursu na Miss i Mistera Bobo 2020 odebrali nagrody!

100. rocznica Bitwy Warszawskiej.

Z tej okazji otwarto wystawę

Prześwietliliśmy majątki skarbników i sekretarzy gmin

Zagłodziła psa na śmierć. Może trafić za kratki

Motocyklista terroryzuje miasto

Jak Kiszczak i Jaruzelski szukali skarbów w Wołowie

Liczył na remont domu w znanym programie TVN-u

Uratowali życie mężczyźnie

eprasa.pl 54de114a3e

Motocyklista terroryzuje miasto

– Od kilku miesięcy pojawia się w Brzegu Dolnym terroryzując miasto. Zawsze znacznie przekracza prędkość, wyprzedza na trzeciego, jeździ na jednym kole – tak o wyczynach motocyklisty pisze w mejlu do naszej redakcji Czytelnik.

Jego zdaniem na Al. Jerozolimskich, gdzie znajdują się wyjazdy z marketów i przejścia dla pieszych, motocyklista stwarza bardzo duże zagrożenie. – Udało mi się go złapać na zdjęciach i okazało się, że jeździ bez tablic rejestracyjnych – pisze. – Nie widać, żeby policja coś w tej sprawie zrobiła, bo on się czuje bezkarny, jeździ tak w kółko po kilka razy, zwykle popołudniami. Czytelnik załącza zdjęcia. Dodaje, że motocyklista może mieć pomiędzy 40 a 50 lat, motocykl, którym się porusza to BMW S1000RR. Czytelnicy również rozpoznali pirata, w komentarzach nie zostawili na nim suchej nitki. Teraz czas juz tylko na służby.

kk

Fot.Czytelnik

Mieszkańcy skarżą się, że motocyklista jest bezkarny.

Uratowali życie mężczyźnie

Mieszkańcy znaleźli leżącego na ulicy mężczyznę, zaczęli sami reanimację, wezwali pogotowie i policję.

- Akurat przejeżdżaliśmy tamtą drogą i zobaczyliśmy pana leżącego na środku drogi. Od razu zabraliśmy się za podstawowe czynności, czyli sprawdziliśmy czy Pan oddycha czy jest przytomny - opowiada kobieta, która uratowała mężczyznę. - Zadzwoniliśmy na pogotowie, ci oznajmili, że podeślą policję. Przyjechali po 5 minutach. Gdy mąż rozmawiał z pogotowiem, ja starałam się pana trzymać przy życiu. Kazałam mu rozmawiać, głęboko oddychać. Pan wstawał, kładł się na zmianę, tracił chwilowo przytomność, potem odzyskiwał. Przy policjantach też tracił przytomność. Powiedzieli żebym jechała do domu, że się nim zajmą. Pojechałam i po 10 minutach widziałam, jak leci helikopter. Także sprawa była poważna. Żałuje, że nie wróciłam na miejsce z powrotem, ale mam nadzieje że uratowałam mu życie.

– Z przekazanej informacji wynikało, że mężczyzna źle się poczuł i skarżył się na ból w klatce piersiowej – mówi Marzena Pawlik z Komendy Powiatowej Policji w Wołowie. – Funkcjonariusze przybyli na miejsce podjęli czynności, aby udzielić mu pomocy przedmedycznej. Po chwili mężczyzna stracił przytomność. Policjanci monitorując jego funkcje życiowe zauważyli, że przestał również oddychać. Funkcjonariusze natychmiast przystąpili do resuscytacji krążeniowo-oddechowej, na bieżąco przekazując informacje o zmieniającym się stanie 62-latka dyżurnemu. Funkcjonariusz ten informował o sytuacji Dyspozytora Pogotowia Ratunkowego. Dzięki skutecznie przeprowadzonej przez policjantów akcji reanimacyjnej mężczyzna po chwili odzyskał oddech oraz przytomność. Był bardzo rozgrzany, więc do czasu przybycia na miejsce Zespołu Lotniczego Pogotowia Ratunkowego podawano mężczyźnie wodę.

Mundurowi przekazali 62-letniego mieszkańca Brzegu Dolnego pod opiekę medyków.

kk

Fot.KPP Wołów

Na miejsce wezwano Lotnicze Pogotowie Ratunkoowe.

W szkole powstanie kącik do programowania

Firma Amazon stworzy w Szkole Podstawowej w Wińsku interaktywny kącik nauki programowania STEM KINDLOTEKA.

Szkoła zajęła pierwsze miejsce w głosowaniu pracowników firmy Amazon Bielany Wrocławskie. – Do tego ogromnego sukcesu znacznie przyczyniła się pani Anna Michalak-Sworowska, której w imieniu całej społeczności szkolnej bardzo dziękujemy za pomoc w zbieraniu głosów – relacjonuje Patrycja Serdyńska – koordynator projektu.STEM Kindloteka to flagowy program Amazon, mający na celu wspieranie lokalnych społeczności, pracowników Amazon i ich rodzin. Dzięki specjalnie zaaranżowanym przestrzeniom, każdy mieszkaniec gminy będzie miał możliwość skorzystania z innowacyjnej pracowni i uczestniczyć w warsztatach kodowania czy robotyki. Kindloteka otrzyma wsparcie w postaci książek, e-booków, mini robotów oraz e-czytników KINDLE Amazon. STEM Kindloteka to nie tylko forma promocji czytelnictwa, ale też szeroko pojęta kultura cyfrowa, to miejsce dające możliwość uczestnictwa w warsztatach rozwijających analityczne i cyfrowe kompetencje każdemu dziecku i osobie dorosłej.W STEM Kindlotece Amazon, przeszkoleni nauczyciele poprowadzą zajęcia, na których uczestnicy poznają języki programowania oraz nauczą się świadomie korzystać ze współczesnych technologii i mądrze komunikować się w cyfrowej rzeczywistości. STEM Kindloteka – zgodnie z najnowszymi trendami edukacyjnymi i zapotrzebowaniem pracodawców – realizować będzie działania łączące technologię z takimi obszarami wiedzy jak matematyka, inżynieria czy nauki przyrodnicze.

kk

Fot.sp Wińsko

Kącik interaktywny powstanie w Szkole Podstawowej w Wińsku.

"Ludzie, których kochamy, Zostają zawsze z nami.
Bo zostawiają ślady w naszych sercach"

Wyrazy głębokiego współczucia oraz słowa wsparcia i otuchy dla

Pani Iwony Adamczyk

z powodu śmierci

Siostry

Składa
Zarząd Powiatowego Centrum Medycznego w Wołowie Sp. z o.o.
wraz z pracownikami

USŁUGI ZŁOTNICZE
Marcin Maniszewski
SKUP ZŁOTA
GRAWER
tel. 507 079 239
Wołów, ul. Poznańska 14/1
REKLAMA

TERPOL
Producent
rolet,
żaluzji,
moskitier
Wińsko, Rolna 10
tel. 071 389 83 03,
602 893 328
biuro@terpol.eu
www.terpol.eu
REKLAMA

REKLAMA

eprasa.pl 54de114a3e

Starosta Wołowski
tel. (071) 380 59 01
fax (071) 380 59 00
e-mail: starostwo@powiatwolowski.pl
www.powiatwolowski.pl
Plac Piastowski 2
56-100 Wołów,

UA.6740.258.2020

Wołów, dnia 18 sierpnia 2020 r.

OBWIESZCZENIE

o wszczęciu postępowanie w sprawie wydania decyzji o zezwoleniu na realizację inwestycji drogowej

Zgodnie z art. 11d ust. 5 ustawy z dnia 10 kwietnia 2003 r. o szczególnych zasadach przygotowania i realizacji inwestycji w zakresie dróg publicznych (Dz. U. z 2018 r., poz. 1474) oraz art. 49, art. 61 § 4 ustawy z dnia 14 czerwca 1960 r. Kodeks postępowania administracyjnego (Dz. U. z 2020 r., poz. 256 ze zm.)
Starosta Powiatu Wołowskiego zawiadamia, że na wniosek Pana Tomasza Płonka, działającego z upoważnienia Gminy Wołów, złożony w dniu 06.07.2020 r., doprecyzowany w dniu 11.08.2020 r., zostało wszczęte postępowanie w sprawie wydania decyzji o zezwoleniu na realizację inwestycji drogowej pod nazwą „Przebudowa drogi ul. Polna, Magazynowa i Witosa w Wołowie", w zakresie przebudowy drogi gminnej klasy D- ulicy Witosa na odcinku od skrzyżowania z ulicą Ścinawską do skrzyżowania z ulicą Wojska Polskiego

Inwestycja obejmuje działki:
Nieruchomości objęte linią rozgraniczającą inwestycji:

Obręb: Wołów:
AM-20, dz. nr 34,
AM-26, dz. nr 14, 16, 17/4 (**17/17**, 17/18), 17/8 (**17/19**, 17/20), 19/1 (**19/4**, 19/5), 19/2 (**19/6**, 19/7), 20, 35, 46/4, 46/6, 41, 42, 44, 45, 47/1 (**47/4**, 47/5), 47/3 (**47/6**, 47/7), 49 (**49/1**, 49/2),
AM-33, dz. nr 1, 5/8, 5/10, 5/11, 9/2, 10/8, 10/10, 10/12, 11/1 (**11/3**, 11/4), 11/2, 12, 13(**13/1**, 13/2), 14/1 (**14/4**, 14/5), 14/2 (**14/6**, 14/7), 14/3 (**14/8**, 14/9), 18/1 (**18/3**, 18/4), 19, 20/4, 83/1, 83/2, 88/1, 88/2,
W odniesieniu do działek ulegających podziałowi – przed nawiasem podano numer działki przed podziałem, w nawiasie numery działek po podziale. Numery części działek objętych liniami rozgraniczającymi (pod inwestycję) zostały pogrubione.

Część działek, z których korzystanie będzie ograniczone:

Obręb: Wołów:
AM-20, dz. nr 34
AM-26, dz. nr 14, 16, 17/4, 17/8, 19/1, 19/2, 46/4, 46/6, 47/1, 47/3, 49
AM-33, dz. nr 5/10, 5/11, 11/1, 13, 14/1, 14/2, 14/3, 18/1, 20/4, 83/2, 88/1

Zawiadomienie i doręczenie uważa się za dokonane po upływie 14 dni od daty ogłoszenia na tablicy ogłoszeń i BIP w siedzibie Gminy Wołów, w Starostwie Powiatowym w Wołowie oraz ogłoszenia w prasie lokalnej, tj. od dnia **20.08.2020 r.** do dnia **02.09.2020 r.**
W terminie do dnia **09.09.2020 r. w** Starostwie Powiatowym w Wołowie w Wydziale Urbanistyki, Architektury i Budownictwa, pl. Piastowski 2 w Wołowie, pok. 31, od poniedziałku do piątku w godzinach 8^{00}-14^{00}, strony mogą zapoznać się z aktami sprawy, po uprzednim umówieniu się telefonicznym pod nr: 71 380-59-15

Z up. STAROSTY

Margareta Jarczewska
KIEROWNIK WYDZIAŁU URBANISTYKI,
ARCHITEKTURY I BUDOWNICTWA

Obwieszczenie umieszczono:
1) na tablicy ogłoszeń Starostwa Powiatowego w Wołowie
2) na tablicy ogłoszeń Gminy Wołów
3) w Biuletynie Informacji Publicznej Powiatu Wołowskiego
4) w Biuletynie Informacji Publicznej Gminy Wołów
5) w prasie lokalnej

Starosta Wołowski
tel. (071) 380 59 01
fax (071) 380 59 00
e-mail: starostwo@powiatwolowski.pl
www.powiatwolowski.pl
Plac Piastowski 2
56-100 Wołów,

UA.6740.259.2020

Wołów, dnia 18 sierpnia 2020 r.

OBWIESZCZENIE

o wszczęciu postępowanie w sprawie wydania decyzji o zezwoleniu na realizację inwestycji drogowej

Zgodnie z art. 11d ust. 5 ustawy z dnia 10 kwietnia 2003 r. o szczególnych zasadach przygotowania i realizacji inwestycji w zakresie dróg publicznych (tekst jednolity Dz. U. z 2018 r., poz. 1474) oraz art. 49, art. 61 § 4 ustawy z dnia 14 czerwca 1960 r. Kodeks postępowania administracyjnego (tekst jednolity Dz. U. z 2020 r., poz. 256 ze zm.) Starosta Powiatu Wołowskiego zawiadamia, że na wniosek Pana Marcina Kuciaka, działającego z upoważnienia Powiatu Wołowskiego, złożony w dniu 09.07.2020 r., doprecyzowany w dniu 07.08.2020 r., zostało wszczęte postępowanie w sprawie wydania decyzji o zezwoleniu na realizację inwestycji drogowej pod nazwą „Rozbudowa drogi powiatowej nr 1353 D Godzięcin – granica powiatu – część II"

Inwestycja obejmuje działki:
Nieruchomości objęte linią rozgraniczającą inwestycji:

Obręb: 0002 - Godzięcin:
AM-1, dz. nr: 111/3, 113/3, 331, 332/1; AM-2, dz. nr: 77 (77/1, **77/2**), 78/1 (78/3, **78/4**), 78/2 (78/5, **78/6**), 79 (79/1, **79/2**), 80 (80/1, **80/2**), 109, 326, 328; AM-3, dz. nr: 362, 363, 364, 366, 392, 416/112
W odniesieniu do działek ulegających podziałowi – przed nawiasem podano numer działki przed podziałem, w nawiasie numery działek po podziale. Numery części działek objętych liniami rozgraniczającymi (pod inwestycję) zostały pogrubione.

Część działek, z których korzystanie będzie ograniczone:

Obręb: : 0002 - Godzięcin:
AM-1, dz. nr 113/3; AM-2, dz. nr 109; AM-3, dz. nr 392

Zawiadomienie i doręczenie uważa się za dokonane po upływie 14 dni od daty ogłoszenia na tablicy ogłoszeń i BIP w siedzibie gminy Brzeg Dolny, w Starostwie Powiatowym w Wołowie oraz ogłoszenia w prasie lokalnej, tj. od dnia **20.08.2020 r.** do dnia **02.09.2020 r.**
W terminie do dnia **09.09.2020 r.** w Starostwie Powiatowym w Wołowie w Wydziale Urbanistyki, Architektury i Budownictwa, pl. Piastowski 2 w Wołowie, pok. 31, od poniedziałku do piątku w godzinach 8^{00}-14^{00}, strony mogą zapoznać się z aktami sprawy, po uprzednim umówieniu się telefonicznym pod nr: 71 380-59-15.

Z up. STAROSTY

Margareta Jarczewska
KIEROWNIK WYDZIAŁU URBANISTYKI,
ARCHITEKTURY I BUDOWNICTWA

Obwieszczenie umieszczono:
1) na tablicy ogłoszeń Starostwa Powiatowego w Wołowie
2) na tablicy ogłoszeń Gminy Brzeg Dolny
3) w Biuletynie Informacji Publicznej Powiatu Wołowskiego
4) w Biuletynie Informacji Publicznej Gminy Brzeg Dolny
5) w prasie lokalnej

Pawilony z PRL -u należą już do gminy i dalej straszą

Szereg zabudowań na ulicy Zwycięstwa, na os. Fabrycznym w Brzegu Dolnym ciągle straszy. Brzydkie, odrapane, dodatkowo pomazane sprayem, bo sztuka graffiti tego nazwać nie można, ot pospolity wandalizm. Kto się zajmie uporządkowanie m tego bałaganu? Nie przeszkadza on ani władzy, ani radnym z tamtego terenu?

O sprawie pisaliśmy w zeszłym roku w kwietniu. Wtedy mieszkańcy komentowali zaniedbany teren i prosili o interwencję. Wówczas prezes PSS Społem Agnieszka Siekierska odpowiedziała, że część lokali ma swoich właścicieli, a inne lokale są przygotowywane do sprzedaży. Dziś wiadomo, że należą już do gminy Brzeg Dolny, która ma w planie ulokowanie tam punktu opiekuńczo - rehabilitacyjnego dla osób starszych. Sprawą interesował się radny Piotr Kozdrowicki, więc poprosiliśmy go także tym razem o komentarz. - W dawnych pawilonach po ich wykupieniu przez miasto planowany jest dzienny dom opieki i aktywizacji dla seniorów. Uważam, że to świetna inicjatywa dla Osiedla Fabrycznego. Do tej pory okolice

pawilonów odstraszały pustymi lokalami i zdewastowanymi witrynami. W bliskiej przyszłości mają szansę na nowo stać się ważnym miejscem dla życia i rekreacji, zwłaszcza dla osób starszych - powiedział Kurierowi radny.

Na razie to tylko plany. O tym kiedy inwestycja się zacznie jest cisza, a obiekty wyglądają jak każdy widzi.

Mieszkańcy komentują:

- Agnieszka: Tak już jest od paru lat. Przybywa tylko więcej „cudnego" graffiti oraz podpierających osób tę budowlę po alkoholu.
- Adrianna: Dawniej na Warzyniu nic nie było i trzeba było na Fabryczne chodzić do tego pawilonu - fotograf, poczta, pasmanteria i zapiekanki - chyba pierwsze w Brzegu Dolnym. Ot - sentymenty po latach.
- Barbara: Przykry widok. Często widać chętnych do delektowania się piwkiem lub winkiem. Gdzie jest policja?
- Małgorzata: Niestety pawilony to kiedyś było centrum, ale dziś to straszą.

iis

REKLAMA

REKLAMA

eprasa.pl 54de114a3e

TEN DRAMAT WSZYSCY ZAPAMIĘTAJĄ NA DŁUGO

Wiemy co się stało z psami, które zagryzły kobietę!

Trzy groźne psy zaatakowały kobietę, która przebywała w szpitalu w śpiączce farmakologicznej. Niestety kobiety nie udało się uratować, zmarła. Od trzech tygodni ważył się też los psów. Były obserwowane przez biegłych.

Sąsiedzi pomagali gryzionej kobiecie i sami zostali zaatakowani.

Mieszkańcy Godzięcina bali się tych psów od dawna. Zwierzęta były agresywne. Właściciel niewiele sobie robił ze strachu ludzi, aż doszło do nieszczęścia. Mieszkanka wsi została zaatakowana przez jego trzy psy, które wybiegły na pole, gdzie zbierała kwiaty. Sąsiedzi podnieśli larum, krzyczeli, rzucali w psy kamieniami, przyjechało pogotowie, psy były rozjuszone i atakowały również osoby, które chciały pomóc. Kobieta z licznymi ranami szarpanymi została zabrana przez pogotowie do szpitala, jej stan był ciężki, była w śpiączce farmakologicznej, niestety nie przeżyła. Atak psów był nagrany przez kamery monitoringu. Pojawiło się po tym zdarzeniu wiele plotek, w ostatnim numerze pisaliśmy o tym, iż jeden z psów został zabity widłami przez mieszkańca wsi, gdy ten się bronił, co okazało się nieprawdziwą informacją przekazaną redakcji.

Ale prawdą jest to, że to nie pierwsza taka sytuacja w tej miejscowości. Dopiero po tragedii mieszkańcy zaczęli głośno mówić o tym, że psy rzucały się na ludzi kilkakrotnie w ciągu ostatniego czasu.

Mieszkańcy Godzięcina nie mogą się pogodzić z tym, że doszło do makabry, boją się, że psy wrócą do właściciela, nieoficjalnie mówiono, że chce je odzyskać. Obawiają się kolejnych ataków. Teraz mogą już spać spokojnie.

Paweł Szewczyk, Powiatowy Lekarz Weterynarii mówi: Trzy psy, które pogryzły mieszkankę Godzięcina były zabrane i poddane 15- dniowej obserwacji w kierunku wścieklizny, która została wykluczona. Po obserwacji zarówno ja oraz dwóch innych lekarzy weterynarii posiłkując się opinią biegłego sądowego lekarza weterynarii podjęliśmy decyzję o eutanazji. Widzieliśmy atak psów dzięki nagraniom z monitoringu i nie mieliśmy żadnych wątpliwości, że psy stanowią zagrożenie dla zdrowia i życia ludzi. Zabieg został już przeprowadzony.

Jak się dowiedzieliśmy nieoficjalnie, na filmie z monitoringu widać dokładnie, że psy zachowywały się bardzo agresywnie, porównywalne było to do atakującej watahy wilków.

Prokuratura prowadzi śledztwo, które zapewne będzie wielowątkowe. Wiadome jest jedno - przez nieodpowiedzialnego właściciela zwierząt nie żyje człowiek, a one same zostały ukarane śmiercią. Jaką karę poniesie właściciel? Sprawę będziemy monitorować.

iis

GROZI JEJ 5 LAT POZBAWIENIA WOLNOŚCI

Usłyszała zarzuty znęcania się ze szczególnym okrucieństwem

Mija pół roku od dnia, gdy na jednej z wołowskich posesji ujawniono zwłoki psa rasy Husky. Ta sprawa zbulwersowała wtedy mieszkańców nie tylko Wołowa, ale całego kraju.

Lusia, bo tak nazywała się suczka, konała z głodu w kojcu, tuż obok domu. Gdy znaleźli ją pracownicy Dolnośląskiego Inspektoratu Ochrony Zwierząt, była koszmarnie wychudzona i leżała z poranionymi łapkami, ponieważ próbowała się wydostać zza krat, aby przeżyć. Od co najmniej kilkunastu dni nie miała w ustach ani wody, ani jedzenia. W kojcu nie było śladu odchodów, zwierzę głodowało i musiało cierpieć. Zagłodzenie psa miało być zemstą Agnieszki P. na byłym mężu. Ona sama powiedziała wówczas pracownikom DIOZ, że zwłoki psa leżały tydzień, a ona nie miała siły psychicznie ich sprzątnąć. Twierdziła, że nie wie co się stało. Zaraz po tym wydarzeniu próbowaliśmy namówić Agnieszkę P. do rozmowy, aby miała szansę pokazać swoje argumenty. Umówiła się z naszą dziennikarką na spotkanie, po czym odmówiła.

Jak dowiedzieliśmy się od Oficera Prasowego KPP w Wołowie Marzeny Pawlik, na chwilę obecną, w wyniku czynności podjętych w ramach postępowania w sprawie ujawnienia w dniu 14 lutego 2020 roku zwłok psa na jednej z posesji w powiecie wołowskim, w tym po otrzymaniu wyników sekcji zwłok psa, przedstawiono mieszkance powiatu wołowskiego zarzut znęcania się nad zwierzęciem ze szczególnym okrucieństwem. Kobiecie za ten czyn grozić może kara do 5 lat pozbawienia wolności. W ramach toczącego się postępowania wykonywane będą dalsze czynności.

iis

„Prowadzenie biznesu bez reklamy jest jak puszczanie oka do dziewczyny po ciemku. Nikt, poza nami nie wie, co robimy."
- Stuart Henderson

PRASA – INTERNET – BILLBOARD
wybierz swój sposób promocji
Już od 40zł!

Ponad 6 tys. obserwujących na
Docieramy miesięcznie do ponad 50 tys. użytkowników
30 tys. osób czyta nasze newsy na stronie www.kuriergmin.pl

OKNA
SYSTEMY OKIENNE I DRZWI Z PCV
PRASBET
WYSOKA JAKOŚĆ I NISKIE CENY
PRODUCENT
KBE SYSTEMY OKIENNE
Zbigniew Bocian
WINKHAUS
Wołów, ul. Składowa 5/3 (boczna W. Witosa)
tel. 071 389 37 96
REKLAMA

eprasa.pl 54de114a3e

Zielone miejsce na mapie Wołowa

Postanowiła podzielić się swoją miłością do kwiatów z innymi i otworzyła kwiaciarnie. Miejsce z klimatem, piękne i bardzo zielone. Rozmawiamy z właścicielką Bukietnika, Magdą Malecką - Sielewicz o tym gdzie zdobywa swoje kwiaty i jakie rośliny cieszą się największą popularnością wśród klientów.

- Kwiaciarnie może prowadzić każdy czy tylko osoba, która kocha kwiaty?

- Myślę, że czymkolwiek się zajmujemy, gdy towarzyszy temu pasja, przekłada się to na efekt naszej pracy. Od zawsze lubiłam kwiaty, bawiłam się nimi układając mniej lub bardziej udane bukiety, a gdzieś w tyle głowy pojawiała się myśl o własnej kwiaciarni. W końcu marzenie przekułam w rzeczywistość tworząc miejsce, które od dawna nosiłam w sercu. Praca z kwiatami jest w jakiejś części pracą twórczą, zatem, trudno mi sobie wyobrazić, by mogła wykonywać ją osoba nie kochająca kwiatów, chociaż zapewne i tak zdarza się.

- Kwiaty nie są towarem, który może tygodniami leżeć na półkach w sklepie. Skąd sprowadza je Pani i co się z nimi dzieje, gdy więdną?

- To prawda, jest to asortyment nietrwały i nie zawsze uda się właściwie oszacować potrzebną ilość. Najczęściej zaopatruję się na giełdzie kwiatowej, korzystam także z oferty dostawców ale również, i to lubię najbardziej, kupuję kwiaty sezonowe z zaprzyjaźnionej farmy kwiatów. Farmę tę stworzyła pasjonatka i gdy pojawiam się w tym niezwykłym miejscu nietrudno mi jest przeholować z zakupami. Miejsce zupełnie magiczne... W takich sytuacjach kwiaty, niestety, trafiają do kosza na śmieci, jest to przykry element wpisany w tę pracę.

- Jakie kwiaty cieszą się największą popularnością wśród klientów?

- Nie sposób jednoznacznie stwierdzić, które są najbardziej popularne. Jesteśmy różni i takie też są nasze potrzeby estetyczne. Uwielbiam bukiety z różnorodnych roślin, pełne koloru, radosne i takie też najczęściej proponuję Klientom. Jednak to do Klienta należy ostatnie słowo. Jedni cenią klasykę inni ekstrawagancję każdy ma inne oczekiwania. Lubię ludzi i z przyjemnością staram się wychodzić na przeciw oczekiwaniom każdej osoby odwiedzającej Bukietnik.

- Jakiego typu kwiaty doniczkowe poleciłaby Pani do małego mieszkania w bloku, a jakie do większego domu?

- Jest całe mnóstwo roślin, które możemy odpowiednio dostosować do gabarytów mieszkania. W małych doskonale sprawdzą się nasadzenia w szkłach. Miniaturowe ogrody są dekoracją, która będzie współgrać z każdym wnętrzem nie zajmując dużo miejsca. Także kompozycje roślinne w naczyniach ceramicznych czy ozdobnych doniczkach. Duża przestrzeń daje znacznie większe możliwości dla dużych roślin, a taki naturalny element dekoracyjny jest nie tylko piękny, bo przecież obcowanie z roślinami zdecydowanie poprawia nastrój a wiele roślin posiada również dobroczynny wpływ na nasz organizm.

- Czy przy zakupie kwiatów doniczkowych u Pani klient może liczyć również na poradę jak pielęgnować daną roślinę?

- Staram się znać wymagania roślin, które sprzedaję i klienci mogą liczyć na wskazówki w jaki sposób pielęgnować zakupioną roślinę, na co należy zwrócić uwagę, aby stworzyć jej optymalne warunki.

di

Dobiega końca remont świetlicy w Mojęcicach

Jak informuje Urząd Miejski w Wołowie zakres prac obejmuje m.in. wykonanie ścian działowych, instalacji elektrycznej, wodno-kanalizacyjnej, wykonanie ocieplenia ścian oraz pomalowania ścian zewnętrznych i wewnętrznych.

kk

Fot.UM Wołów

Mieszkańcy będą z pewnością zadowoleni, że otrzymają odnowiony obiekt.

Fot.Gmina Wołów

Postęp prac w remontowanej świetlicy sprawdzał burmistrz gminy Wołów Dariusz Chmura

REKLAMA

REKLAMA

GDZIE DORABIAJĄ URZEDNICY? JAKIE MAJĄ NIERUCHOMOŚCI?

Prześwietliliśmy majątki skarbników i sekretarzy gmin

Prawie wszyscy zarabiają po kilkanaście tysięcy złotych miesięcznie z tytułu pensji w urzędzie. Ale niektórzy mogą liczyć też na dodatkowe dochody np. w spółkach samorządowych. Co mają na kontach? Czym jeżdżą? Sprawdziliśmy.

Najwięcej w tej grupie urzędników zarobiła w powiecie wołowskim w 2019 roku skarbnik gminy Wołów Anna Bandoch, za nią uplasowała się skarbnik powiatu Beata Sadowska. Najmniej otrzymali sekretarz gminy Brzeg Dolny Katarzyna Zagórska i skarbnik Wińska Anna Kupczyk. Warto wiedzieć, że pensje urzędnikom ustalają włodarze.

Oświadczenia majątkowe co roku zobowiązani są złożyć ci pracownicy urzędów poszczególnych gmin, którzy zajmują kierownicze stanowiska. Wśród nich są sekretarze oraz skarbnicy. Publikujemy złożone przez nich oświadczenia.

Beata Sadowska
Skarbnik powiatu wołowskiego, Starostwo Powiatowe w Wołowie

Fot.zdj arch

Beata Sadowska

Środki na koncie: 15 300,00 zł
Dom o powierzchni: 120 m kw o wartości 430 000,00 zł - własność
Dochody:
Z tytułu zatrudnienia: 139 369, 91 zł
Samochód: Toyota Auris, 2013r.

Andrzej Nejman
Sekretarz powiatu wołowskiego

Środki na koncie: 12 000,00 zł
Dom o powierzchni: 180 m kw o wartości 300 000,00 zł
Gospodarstwo rolne rodzinne 0,74 ha o wartości 70 000,00 zł
Dochody:
- członek Komisji Rewizyjnej Powiatowego Centrum Medycznego w Wołowie - 6 337,80 zł
Z tytułu zatrudnienia:
- Urząd Miejski we Wrocławiu: 13 563,11 zł
- Centrozłom Wrocław: 19 802,32 zł

Andrzej Nejman

- Starostwo Powiatowe w Wołowie: 107 525,62 zł

Anna Brodziak - Cisak
Sekretarz gminy Wołów, Urząd Miejski w Wołowie

Fot.linkedin

Anna Brodziak- Cisak

Środki na koncie: 42 974,22 zł - wspólność majątkowa małżeńska
Środki na koncie w walucie obcej: 470 euro - wspólność majątkowa małżeńska
Mieszkanie o powierzchni: 78 m kw o wartości: 230 000,00 tys. zł - udział 9/10 stanowiący wspólność majątkową małżeńską
Mieszkanie o powierzchni: 72 m kw o wartości: 280 000,00 tys. zł - wspólność majątkowa małżeńska
Inne nieruchomości:
Nieruchomość gruntowa o powierzchni: 0.0213 ha o wartości 10 000 - udział 1/2 we współwłasności, majątek odrębny
Nieruchomość gruntowa o powierzchni: 0.0020 ha o wartości 1 400 zł - wspólność majątkowa małżeńska
Nieruchomość gruntowa o powierzchni: 0.0336 ha zabudowana garażem o wartości 22 000 zł udział 2 956/10 000 stanowiący wspólność majątkową małżeńską
Budynek garażowy: 15,5 m kw., wartość- 20 000,00 zł, udział 43/10 000- wspólność majątkowa małżeńska
Nieruchomość gruntowa o powierzchni 1,347 ha o wartości 134 000,00 zł, udział 1/2 stanowiący wspólność majątkową małżeńską
Dochody:
Ze stosunku pracy: 138 668, 80 zł
Umowa zlecenia: 14 400,00 zł
Najem: 21 830,00 zł - wchodzące w skład wspólności majątkowej małżeńskiej
Najem: 600 zł - majątek odrębny
Samochody:
Renault Megan 2018 r., Renault Megan 2019 r. - wspólność majątkowa małżeńska
Zobowiązania:
GE Money Bank, kredyt hipoteczny na cele mieszkaniowe - 63 624, 32 CHF
Nordea Bank, kredyt hipoteczny na cele mieszkaniowe - 41 991, 30 CHF

Anna Bandoch
Skarbnik gminy Wołów, Urząd Miejski w Wołowie

Fot.linkedin

Anna Bandoch

Środki na koncie: 15 000,00 zł - majątek odrębny
Dom o powierzchni: 126 m kw o wartości 320 922,00 zł. - majątek odrębny
Mieszkanie o powierzchni 40,57 m kw o wartości 119 803,00 zł - majątek odrębny, własność
Lokal mieszkalny o powierzchni 116, 50 m kw o wartości 238 476,00 zł - majątek odrębny, własność
Inne nieruchomości:
- działka o powierzchni 0,0500 ha o wartości 20 000,00 zł na której znajduje się dom - majątek odrębny, własność
- działka o powierzchni 0,1979 ha związana z nieruchomością, na której znajduje się wymieniony wyżej lokal mieszkalny- wartość 79 160,00 zł, tytuł prawny- udział 11650/20030 części we własności gruntu)
Dochody:
Ze stosunku pracy: 187 507, 55 zł - majątek odrębny
Z działalności wykonywanej osobiście - umowa zlecenie: 20 845, 60 zł - majątek odrębny
Prawa autorskie: 592,50 zł
Najem i dzierżawa składników majątkowych: 10 300,00 zł - majątek odrębny
Samochody:
BMW seria 1 2.0 TDI, r. 2006 - majątek odrębny
Zobowiązania:
PKO BP S.A., kredyt hipoteczny na zakup domu w wysokości 188 357, 61 zł - udział 50% we- współwłasności
PKO BP S.A., pożyczka hipoteczna na remont lokalu mieszkaniowego- 52 037, 95 zł - udział 100% we współwłasności

Katarzyna Zagórska
Sekretarz gminy Brzeg Dolny, Urząd Miejski w Brzegu Dolnym

Fot.brzegdolny.pl

Katarzyna Zagórska

Środki na koncie: 3 256, 44 zł
Polisa ubezpieczeniowa PKO- wartość wykupu: 28 971,55 zł
Polisa Met Life- wartość wykupu: 21 491,71 zł
Polisa Nationale Nederlanden- wartość wykupu: 21 104,56 zł
Papiery wartościowe aukcje Tauron Polska Energa, wartość: 835,00 zł
Mieszkanie o powierzchni: 74,90 m kw o wartości 75 000 zł - własność
Dochody:
Umowa o pracę: 71 929,24 zł
Inne źródła: 28 470,40 zł
Umowa zlecenia: 6 027,80 zł
Samochód: Renault Espace 2007 r., wartość- 14 000,00 zł

Anna Gawarecka- Siewruk
Skarbnik gminy Brzeg Dolny, skarbnik , Urząd Miejski w Brzegu Dolnym

Fot.brzegdolny.pl

Anna Gawarecka- Siewruk

Środki na koncie: 8 956,24 zł
Dom o powierzchni: 201 m kw o wartości 460 000,00 zł- współwłasność małżeńska
Inne nieruchomości: działka budowlana pod domem o powierzchni 701 m kw o wartości 90 000,00 zł- współwłasność małżeńska
Dochody:
Ze stosunku pracy: 131 004,09 zł
Samochód: Opel Vectra kombi, r. 2008- współwłasność małżeńska
Zobowiązania:
Kredyt budowlano-hipoteczny na zakup domu - 94 275 CHF

Aneta Niewiarowska
Sekretarz gminy Wińsko, Urząd Gminy Wińsko

Fot.zdj arch

Aneta Niewiarowska

Środki na koncie: 75 000,00 zł - małżeńska wspólność majątkowa
Środki na koncie w walucie obcej: 50 euro- małżeńska wspólność majątkowa
Dom o powierzchni: 152,7 m kw o wartości 400 000,00 zł- małżeńska wspólność majątkowa
Inne nieruchomości:
Działka budowlana o powierzchni 0,06 ha o wartości 40 000,00 zł
Dochody:
Ze stosunku pracy: 122 201,30 zł
Z działalności wykonywanej osobiście: 14 980, 00 zł wchodzące w skład małżeńskiej wspólności majątkowej
Samochód: VW Golf VI, r. 2009 - małżeńska wspólność majątkowa

Anna Kupczyk
Skarbnik gminy Wińsko, Urząd Gminy Wińsko

Fot.zdj arch

Anna Kupczyk

Środki na koncie: 2 578,29 - współwłasność małżeńska
Działka budowlana o powierzchni 0,2054 ha, wartość- 20 000,00 zł
Dochody:
Z tytułu zatrudnienia: 78 481, 96 zł
Samochód: Toyota Avensis, r. 2015 - współwłasność małżeńska, Suzuki Jimny, r. 2003- współwłasność małżeńska

Osa

eprasa.pl 54de114a3e

MIAŁA PRZYJECHAĆ DO WIŃSKA

Liczył na remont domu w programie Katarzyny Dowbor

Pan Zdzisław jest zameldowany w Piskorzynie w gminie Wińsko. Jednak aktem notarialnym przepisał dom na żonę i dzieci. Zrobił tak, ponieważ miały wzrosnąć ich szanse na remont ich domu przez ekipę Katarzyny Dowbor i telewizje Polsat. - Tak zapewniała mnie żona - mówi.

Niestety pan Zdzisław nie doczekał się ekipy Polsatu z Katarzyną Dowbor

Historia jakich sporo w powiecie wołowskim. Była chęć zysku i remontu domu „za darmo". A rzeczywistość przyniosła inne rozwiązania. - Teraz to mogę sobie zaśpiewać piosenkę Budki Suflera- mówi Zdzisław z Piskorzyny.

„Nie wierz nigdy kobiecie, dobrą radę ci dam

Nic gorszego na świecie nie przytrafia się nam. Nie wierz nigdy kobiecie, nie ustępuj na krok, bo przepadłeś z kretesem nim zrozumiesz swój błąd.Ledwo nim dobrze pojmiesz swój błąd, już po tobie..."

Nie wierz nigdy kobiecie?

Chytry plan pozyskania darmowej ekipy remontowej spalił na panewce. Do 15 czerwca Zdzisław wierzył, że ekipa Polsatu przyjedzie i wyremontuje jego dom. Cały czas był utrzymywany w przekonaniu, że Polsat już „jedzie z Katarzyną Dowbor na pokładzie". Kiedy miał chwile zwątpienia, że Polsat przyjedzie, to podsuwano mu nowe zdjęcia i sms-y od Katarzyny Dowbor, w których zapewniała, że już jest w drodze...- A słuchałem utworu „Nie wierz nigdy kobiecie" - mówi.

Fot.red

Zdzisław Pernet liczył na remont domu w Piskorzynie

Kto by pomyślał, że program, w którym remontuje się potrzebującym ludziom mieszkania może wzbudzać aż tak negatywne emocje. Przekonaliśmy się o tym w historii pana Zdzisława, który liczył że będzie „cichym" bohaterem w odcinku show Polsatu „Nasz nowy dom". Wierzył, że tym razem ekipa prowadzącej Katarzyny Dowbor odnawia malutki dom 7 - osobowej rodziny. Pan Zdzisław liczył, że do ekipy Polsatu dołączy też społeczność Piskorzyny. Oczami wyobraźni widział sąsiadów, którzy wspólnie z Polsatem remontują mu dom (jest to tradycja programu, że na końcu wzywa się sąsiadów na pomoc, a oni ogarniają drobne prace).

Fot.gg

Pani Monika mówi, że to ona ma problemy przez byłego męża.

„Wskoczył w moje kapcie"

Na początku, dla tych, którzy programu mogą nie kojarzyć: „Nasz nowy dom" to show Polsatu, w którym ekipa budowlana w krótkim czasie remontuje zaniedbany dom zamieszkiwany na ogół przez rodziny dotknięte przez los. W programie budowlańcy pod okiem architekta i gospodyni programu Katarzyny Dowbor dokonują prawdziwej metamorfozy domów.

Pan Zdzisław nie dość, że czuje się oszukany, to jeszcze małżonka sprowadziła mu do domu kolegę, który: - Najzwyczajniej w świecie zamieszkał w moim domu i „wskoczył w moje kapcie"- irytuje się pan Zdzisław. Okazuje się bowiem, że oprócz tego, że nikt nie będzie remontował jego domu, to konsekwentnie nie wpuszcza się jego do własnego domu. Zdzisław zgłosił się o pomoc do gminy Wińsko, gdzie otrzymał zaświadczenie, że faktycznie jest zameldowany w Piskorzynie. Na tym rola urzędu się kończy.

Była już małżonka, odrzuca roszczeniową wersję byłego męża, i zaznacza, że to ona jest poszkodowana w tym wszystkim. Natomiast przez grzeczność nie będzie komentować ile złośliwości do tej pory poczynił jej były mąż. Miał łamać drzewka i czynić szkody wokół domu.

Obecny partner kobiety, wskazał, że on nie widzi problemu w obecnej sytuacji, ponieważ od swojego poprzednika niczego już nie chce.

red

Na miarę XXI wieku. Taka będzie dolnobrzeska Tama

Miejska i Gminna Biblioteka Tama w Brzegu Dolnym już niebawem otworzy swoje podwoje dla czytelników.

– Jesteśmy na ostatnim etapie prac przed otwarciem biblioteki dla czytelników. W tamtym tygodniu mieliśmy montowane nagłośnienie w sali konferencyjnej. Przyjechała ekipa i zamontowała 8 głośników, ekran, projektor multimedialny, zakupiliśmy tablicę interaktywną, która będzie służyła jako pomoc w zajęciach – wylicza Bogusława Aleksandrowicz, dyrektor placówki. Obiekt o powierzchni użytkowej blisko 700 mkw. posiada czytelnię, salę audiowizualną wielofunkcyjną, strefę relaksu z miejscami do odsłuchu, strefę dziecięcą, salę wielofunkcyjną i czytelnię czasopism. Użytkownicy będą mieli swobodny dostęp do katalogu bibliotecznego oraz internetu. Będzie też tradycyjna czytelnia z możliwością korzystania z e-czasopism. Obiekt jest wyposażony w multimedialną infrastrukturę edukacyjną – podłogę interaktywną, ekrany interaktywne i tablicę. Zagospodarowano także teren wokół biblioteki.

kk

Fot.UM Brzeg Dolny

Obiekt o powierzchni użytkowej blisko 700 mkw. posiada czytelnię, salę audiowizualną wielofunkcyjną, strefę relaksu z miejscami do odsłuchu, strefę dziecięcą, salę wielofunkcyjną i czytelnię czasopism.

eprasa.pl 54de114a3e

W NASZYM POWIECIE SĄ SZKOŁY ŚREDNIE, KTÓRE MAJĄ CZYM SIĘ POCHWALIĆ

Bardzo dobre wyniki matur w wołowskim i dolnobrzeskim liceum

Po raz kolejny okazuje się, że podawania danych uśrednionych może być złudne. Gdybyśmy spojrzeli na wyniki matur we wszystkich szkołach średnich powiatu wołowskiego, to nasz region wypadłby bardzo słabo. Ale są u nas szkoły, które mają czym się pochwalić.

Fot.ZSZ Brzeg Dolny

Matura w dolnobrzeskiej Zetce.

W powiecie wołowskim do matury przystąpiła 194 absolwentów szkół średnich. Zdało ją 130, co daje wynik procentowy wynoszący 67,0%. W całym kraju średnia „zdawalność" matury wyniosła 74,0 % uczniów, a na Dolnym Śląsku 72%. Najlepiej wypadło województwo małopolskie - 78%, a najgorzej warmińsko-mazurskie- 69%. Ale nie mamy się czego wstydzić, bo liczenie procentów bywa zawodne. Na ten wynik powiatu wpłynęła jedna szkoła, w której w dodatku było mało uczniów.

Szkoły z bardzo dobrymi wynikami matur

Najlepszym wynikiem wśród szkół powiatu wołowskiego może pochwalić się Niepubliczne Liceum Ogólnokształcące z Zespołu Szkół Społecznych z Wołowa. Tam do egzaminu przystąpiło 18 osób, z czego egzamin zdało 17, co daje 94,4% tzw. „zdawalności".

Bardzo dobrze, bo znacznie powyżej średniej ogólnopolskiej, wypadły matury w Liceum Ogólnokształcącym Zespołu Szkół Zawodowych w Brzeg Dolnym - tu zdało 89,4% (przystąpiło 47, a zdało 42), oraz wołowskie Liceum Ogólnokształcące im. Mikołaja Kopernika, gdzie do egzaminu przystąpiły 33 osoby i zdało 27 osób czyli 81,8%.

Najgorszy wynik uzyskało Technikum imienia Komisji Edukacji Narodowej w Zespole Szkół Zawodowych w Brzegu Dolnym, gdzie maturę zdało zaledwie 21,4% uczniów - na 14 osób przystępujących powiodło się trzem.

Najpopularniejszy wciąż angielski, największe problemy z matematyką

Największe problemy, jak co roku, maturzyści mieli z matematyką. Najczęściej wybieranym językiem obcym był język angielski, również w powiecie wołowskim, gdzie język ten zdawało 182 uczniów, a zdało 167. Język niemiecki wybrało 10 osób, zdało 6. 100 % zdawalności miał język rosyjski, do którego przystąpiły i zdały u nas dwie osoby.

Kiedy poprawki?

Maturzysta, który zdobył mniej niż 30% z jednego z egzaminów obowiązkowych, może przystąpić do egzaminu poprawkowego. Do 14 sierpnia należało złożyć pisemne oświadczenia o ponownym przystąpieniu do egzaminu z danego przedmiotu (do dyrektora macierzystej szkoły). Poprawki odbędą się 8 września o godzinie 14.00.

Wszystkim maturzystom gratulujemy, a za tych, którzy będą pisać w terminie wrześniowym trzymamy mocno kciuki!

Dyrektorzy szkół komentują wyniki

- Wicedyrektor Centrum Kształcenia Zawodowego i Ustawicznego w Wołowie, Bogumiła Połeć:

- Wyniki matur w naszym technikum wyszły na dobrym poziomie, zdawalność wyniosła 65,9% . W skali kraju absolwenci techników zdali na poziomie 62,2%, a w województwie na 65%. Jesteśmy zadowoleni z tych wyników.

- Dyrektor Liceum Ogólnokształcącego im. M. Kopernika w Wołowie, Halina Łosiewicz:

- Jesteśmy bardzo zadowoleni z wyników naszej szkoły, to był trudny rok ze względu na pandemię, poprzedni też nie był najlepszy dla uczniów z powodu strajku nauczycieli. W tym roku osiągnęliśmy wspaniały wynik - 81,8 %, lepszy niż w województwie. Zespół nauczycieli w naszej szkole to świetnie pracujący nauczyciele, a kolejne lata z pewnością będą jeszcze lepsze.

iis

Powiat wołowski	Razem	Liceum Ogólnokształcące	Technikum
Liczba zdających	194	105	89
Zdali maturę	130	88	42
Zdawalność w %	67,0	83,8	47,2

Województwo dolnośląskie	Razem	Liceum Ogólnokształcące	Technikum
Liczba zdających	16 326 (100%)	10 431 (100%)	5 895 (100%)
Osoby, które zdały egzamin	11 789 (72%)	8 471 (81%)	3 318 (56%)
Osoby, które mają prawo do egzaminu poprawkowego 8 września	3 126 (19%)	1 342 (13%)	1 784 (30%)
Osoby, które nie zdały egzaminu	1 411 (9%)	618 (6%)	793 (13%)

Polska	Wszyscy zdający	Absolwenci liceum ogólnokształcącego	absolwenci technikum
Liczba zdających	259 272 (100%)	160 954 (100%)	98 318 (100%)
Osoby, które zdały egzamin	191 734 (74,0%)	130 571 (81,1%)	61 163 (62,2%)
Osoby, które mają prawo do egzaminu poprawkowego 8 września	44 638 (17,2%)	20 156 (12,5%)	24 482 (24,9%)
Osoby, które nie zdały egzaminu	22 900 (8,8%)	10 227 (6,4%)	12 673 (12,9%)

Przedmiot	Przystąpiło osób	Zdało osób	Zdawalność w %
język polski	194	167	86,1 %
matematyka	194	146	75,3 %
język angielski	182	167	91,8 %
język niemiecki	10	6	60 %
język rosyjski	2	2	100 %

Nazwa szkoły	Liczba uczniów, którzy przystąpili do matury	Liczba uczniów, którzy zdali	Wynik procentowy
CENTRUM KSZTAŁCENIA USTAWICZNEGO W WOŁOWIE - LICEUM OGÓLNOKSZTAŁCĄCE DLA DOROSŁYCH WIĘZIENNA 6	3	1	33,3 %
CENTRUM KSZTAŁCENIA ZAWODOWEGO I USTAWICZNEGO W WOŁOWIE - LICEUM OGÓLNOKSZTAŁCĄCE DLA DOROSŁYCH, TADEUSZA KOŚCIUSZKI 27	4	1	25,0 %
CENTRUM KSZTAŁCENIA ZAWODOWEGO I USTAWICZNEGO W WOŁOWIE - TECHNIKUM NR 1 IM. TADEUSZA KOŚCIUSZKI W WOŁOWIE, TADEUSZA KOŚCIUSZKI 27	44	29	65,9 %
LICEUM OGÓLNOKSZTAŁCĄCE IM. MIKOŁAJA KOPERNIKA PL. JANA SOBIESKIEGO 2	33	27	81,8 %
ZESPÓŁ SZKÓŁ SPOŁECZNYCH W WOŁOWIE - NIEPUBLICZNE LICEUM OGÓLNOKSZTAŁCĄCE ZAUŁEK ZIELONY 20	18	17	94,4 %
ZESPÓŁ SZKÓŁ ZAWODOWYCH W BRZEGU DOLNYM - LICEUM OGÓLNOKSZTAŁCĄCE IM. KEN 1 MAJA 1A	47	42	98,4 %
ZESPÓŁ SZKÓŁ ZAWODOWYCH W BRZEGU DOLNYM - TECHNIKUM IM. KEN 1 MAJA 1A	14	3	21,4 %
ZESPÓŁ SZKÓŁ ZAWODOWYCH W WOŁOWIE - TECHNIKUM NR 2 IM.PIASTÓW ŚLĄSKICH W WOŁOWIE SPACEROWA 1	31	10	32,3 %

Fot.Iwona Ikoniak

Rozmowa z Filipem Szczepańskim, absolwentem LO w Zespole Szkół Społecznych w Wołowie:

- Czy matura była trudna?

- O to się chyba nikt nie będzie kłócił. Co czwarty maturzysta nie zdał. Brak bezpośredniego kontaktu z nauczycielami podczas ostatnich miesięcy naszej nauki do matury niewątpliwie miał na wielu uczniów zły wpływ.

- Co zdawałeś?

- Matematykę rozszerzoną, fizykę, angielski rozszerzony.

- Twoje wyniki?

- Matematyka podstawa 100%, język angielski podstawa 100%, język polski podstawa 46%, matematyka rozszerzona 58%, angielski rozszerzony 92%, fizyka rozszerzona 35%.

- Gratulujemy i życzymy dalszych sukcesów.

- Dziękuję i dziękuję również wszystkim nauczycielom za ostatnie trzy lata nauki w liceum.

eprasa.pl 54de114a3e

Finaliści Miss i Mister Bobo 2020

Sponsorzy: Samber Fotografia, karolina pedlowska

Po zakończeniu konkursu Miss i Mister Bobo 2020 gościliśmy w redakcji zwycięzców konkursu Franciszka Cygana razem z mamą i siostrą oraz Jagódkę Ptaszyńską z mamą. Jak na małego mistera przystało Franciszek elegancko ubrany i z uśmiechem odebrał jedną z głównych nagród konkursu, czyli voucher na rodzinną sesję zdjęciową. Jagódka również uśmiechała się szeroko i zaczarowała ekipę Kuriera Gmin jak prawdziwa mała miss. Przy odbiorze nagród zrobiliśmy zwycięzcom zdjęcia na pamiątkę wakacyjnej zabawy w tegorocznym konkursie. Dziękujemy Jagódce, Franciszkowi i ich rodzinom za wesołą wizytę w redakcji i czekamy na efekty sesji zdjęciowej, które oczywiście zostaną opublikowane na łamach Kuriera Gmin.

inf.

Zaskoczona Jagódka Ptaszyńska

Rodzinka Franciszka Cygana - finalisty Miss i Mister Bobo 2020

W nowym klubie opiekę może znaleźć 25 dzieci

Fot.ZS-P Brzeg Dolny

Nowy klub dziecięcy miałby powstać na osiedlu Warzyń

Gmina Brzeg Dolny planuje utworzenie nowego klubu dziecięcego na os. Warzyń w budynku Zespołu Szkolno-Przedszkolnego nr 1 przy ul. Wilczej 4.

Gmina będzie się ubiegała o środki finansowe na ten cel. Planowane rozpoczęcie działalności klubu dziecięcego to początek 2021 r.- Wolne miejsca posiadają instytucje, z którymi współpracujemy – Żłobek „Misie Tulisie" na os. Warzyń oraz Klubik „Raz Dwa Trzy" w Starym Mieście - informują miejscy urzędnicy. - Gmina przekazuje dotację na pobyt dziecka zamieszkałego na terenie gminy Brzeg Dolny zarówno w żłobku, jak i w klubiku. Biuro, które przyjmuje zapisy dzieci, czynne będzie od 18 sierpnia. Zapytania należy kierować na adres poczty elektronicznej: biuro.klubik@onet.pl z dopiskiem ŻŁOBEK lub KLUBIK.

kk

Jakie są najbardziej niebezpieczne miejsca w naszym powiecie?

Fot.google maps 2013

W Rudnie mieszkańcy narzekają na brak bezpiecznego chodnika

To pytanie zadaliśmy na fanpage Kuriera Gmin na facebooku. Jakie miejsca wskazywali nasi Czytelnicy?

Janek Kowalski: Droga powiatowa nr 341, odcinek Brzeg Dolny-Lubiąż.

- Anna Gądek: Wołów-Oborniki Śląskie.
- Patrycja Morawska: plac zabaw na Wiśniowej.
- Natalia Mazur: Droga na Morelowej, ciemno jak w D.... strach po zmroku tą drogą iść!
- Paula Ewa Karnas: Każdy chodnik w Wołowie. Tam, gdzie nie ma ścieżek rowerowych, pieszy codziennie walczy o życie.
- Marcelina Gos: Rudno! Brak chodnika! Wstyd! Tyle lat się mieszkańcy muszą upominać! I czekać na nie wiadomo co. Nikt nawet spacerować po wiosce nie chce bo się boi...
- Magdalena Molińska: Droga do Naborowa od obwodnicy, do Lubiąża też masakra i do Obornik tragedia.
- Grzechu Von Burnat: Proszę spróbować dotrzeć pieszo do Wołowa (np. Szkoły nr 1) lub do przystanku autobusowego w Piotroniowicach. To jest szkoła przetrwania - chodzi o bezpieczeństwo pieszych w tym dzieci udających się do szkoły! O wyjeździe z Łosiosiowic/Piotroniowic na drogę Brzeg Dolny - Wołów nie wspomnę...
- Anna Piegowska-Bilińska: Rudno! Brak chodnika... strach wyjść z dzieckiem na spacer i na przystanek prowadzić dzieci na autobus! Czekamy już na ten chodnik wiele lat i tylko „obiecanki cacanki a głupiemu radość".
- Kasia Halczuk: Prawików brak chodnika a tirów mnóstwo strach pójść do sklepu, dzieci na przystanek na autobus do szkoły.
- Andrzej Kaczmarek: Droga relacji Wołów-Stobno.
- Aleksander Surowiec: Brzeg Dolny - Naborów; Naborów-Stobno; Stobno - Wołów.
- Małgorzata Żuk: Tarchalice - brak chodników co stwarza ogromne niebezpieczeństwo dla dzieci udających się np na przystanek autobusowy, w tych czasach to powinien być standard.
- Piotr Dzikowski: Droga powiatowa do Białkowa. Takiego cyrku to chyba jeszcze nikt nie widział. W drodze dziury zrobione przez bobry chyba.

kk

OKRĘGOWA STACJA KONTROLI POJAZDÓW W BRZEGU DOLNYM
ZAPRASZA NA
PRZEGLĄDY REJESTRACYJNE WSZYSTKICH POJAZDÓW
Brzeg Dolny, ul. Sienkiewicza 27,
tel. 71 319 55 15
www.okregowastacjakontroli.pl
razem od 27 lat
GODZINY OTWARCIA:
pon.–pt.: 8.00 – 17.00
sob.: 8.00 – 14.00
REKLAMA

SZYBY
SAMOCHODOWE
wymiana i przyciemnianie
Wołów, ul. Kościuszki 27
(Zespół Szkół Rolniczych)
71 389 51 58,
510 190 930
REKLAMA

MIEJSCE NA TWOJĄ REKLAMĘ
zadzwoń i zamów
71 319 79 18

AUTO NAPRAWA Kuriata
DIAGNOSTYKA KOMPUTEROWA
OBSŁUGA KLIMATYZACJI
Brzeg Dolny
ul. Czartoryskiego 1
(na przeciwko Ośrodka Zdrowia)
tel. 319 98 44 lub 603 428 002
REKLAMA

SKLEP MOTORYZACYJNY
Sylwia Klimczak
AUTO MAX
ul. Wyspiańskiego 19, Brzeg Dolny
tel./fax: 71 319 92 89, 504 404 088
e-mail: sylwiaklimczak@wp.pl
REKLAMA

SKLEP MOTORYZACYJNY
Zdzisław Kołacki
ul. Żeromskiego 10,
56-100 Wołów
tel. 71 380 23 63
REKLAMA
eprasa.pl 54de114a3e

21 - 27 sierpnia 2020

Piątek

20:05 TVN **Snajper**

film wojenny, USA, 2014

Chris po ataku na World Trade Center w 2001 roku podejmuje decyzję o wstąpieniu do armii. Wkrótce zostaje wysłany do Iraku. Jako snajper ma chronić uczestników misji. Dzięki swoim niezwykłym umiejętnościom strzeleckim ratuje życie wielu żołnierzom, zyskując przydomek Legenda. Wieści o jego wyczynach docierają też do obozu wroga. Rebelianci wyznaczają za głowę Kyle'a wysoką nagrodę, a polowanie na niego rozpoczyna znakomity snajper, były uczestnik igrzysk olimpijskich Mustafa.

Sobota

20:05 POLSAT **Madagaskar 3**

film animowany, USA, 2012

Minęło wiele dni, odkąd pingwiny i szympansy odleciały z Afryki do Monte Carlo, by zdobyć środki potrzebne na podróż do Nowego Jorku. Zniecierpliwieni oczekiwaniem na ich powrót Alex, Marty, Gloria i Melman postanawiają wraz z Julianem, Maurice'em i Mortem podążyć ich śladem. W Europie lew i jego kompani wpadają na trop przyjaciół. Próba dyskretnego porwania ich kończy się niepowodzeniem i sprawia, że na trop całej grupy wpada doskonale wyszkolona i zawzięta kapitan Chantel DuBois.

Niedziela

09:50 POLSAT **Gwiezdne wojny: Część VIII - Ostatni Jedi**

film sf, USA, 2017

Wojownicy Ruchu Oporu, dowodzeni przez generał Leię Organę (Carrie Fisher), ewakuują swoją główną bazę. Nie udaje im się jednak umknąć wojownik Najwyższego Porządku, którzy kontynuują pościg. Mogą oni namierzać statki rebeliantów, gdyż dysponują specjalnym urządzeniem śledzącym. Syn Lei, który przeszedł na Ciemną Stronę Mocy, Kylo Ren (Adam Driver), niszczy kolejne pokłady statku Ruchu Oporu, waha się jednak przed całkowitym jego unicestwieniem, gdyż wyczuwa obecność matki.

Poniedziałek

21:00 TVN **Ronin**

dramat sensacyjny, Wielka Brytania, USA, 1998

Koniec zimnej wojny. Weteran akcji specjalnych, Amerykanin Sam (Robert De Niro), zostaje wynajęty przez tajemniczego klienta do dowodzenia grupą specjalną, w której skład wchodzą kierowca Larry (Skipp Sudduth), angielski fachowiec od broni Spence (Sean Bean), specjalista od urządzeń elektronicznych Gregor (Stellan Skarsgard) oraz francuski koordynator Vincent (Jean Reno). Mają oni wykraść w Paryżu pilnie strzeżoną walizkę. Ich łączniczką ze zleceniodawcą jest irlandzka bojowniczka Deirdre.

Wtorek

23:25 TVP1 **Fighter**

dramat biograficzny, USA, 2010

Lata 80. XX wieku. Robotnik drogowy Micky Ward mieszka w rodzinnym Lowell w stanie Massachusetts. Co jakiś czas bez większych sukcesów bierze udział w podrzędnych walkach bokserskich. Trenuje go przyrodni brat Dicky Eklund - były pięściarz, któremu udało się kiedyś znokautować samego Sugar Raya Leonarda. Teraz jednak dla tego wyniszczonego nałogiem mężczyzny najważniejsze są narkotyki. Menedżerką Micky'ego zaś jest jego apodyktyczna matka Alice.

Środa

20:05 POLSAT **Skarb narodów: Księga tajemnic**

film przygodowy, USA, 2007

Poszukiwacz skarbów, Benjamin Gates (Nicolas Cage) zdobył sławę dzięki odkryciu wielkiej tajemnicy templariuszy. Teraz razem ze swoim ojcem, profesorem uniwersyteckim Patrickiem (Jon Voight), przyjacielem i geniuszem komputerowym Rileyem Poole'em (Justin Bartha) oraz byłą dziewczyną - archiwistką Abigail Chase (Diane Kruger) - szuka zaginionych osiemnastu kartek z dziennika Johna Wilkesa Bootha, zabójcy prezydenta Abrahama Lincolna (Glenn Beck).

Czwartek

22:50 TVP2 **Porwanie Heinekena**

dramat sensacyjny, Belgia, Holandia, USA, 2015

Amsterdam, 1983 rok. Trzej młodzi, niedoświadczeni przestępcy - Cor (Jim Sturgess), Willem (Sam Worthington) oraz Jan (Ryan Kwanten) - decydują się na spektakularne porwanie. Za cel obierają sobie potentata branży piwnej i jednego z najbogatszych ludzi w Europie, Alfreda „Freddy'ego" Heinekena (Anthony Hopkins). Uprowadzają go raz z kierowcą, Ab Dodererem (David Dencik). Bandyci uprowadzają mężczyznę, po czym żądają rekordowej kwoty okupu. Negocjacje trwają przez wiele dni.

piątek 21 sierpnia

TVP 1

06:00 Elif - serial, prod. Turcja
06:50 Spiszmy się jak na rolników przystało!
07:00 Transmisja Mszy Świętej z Sanktuarium Matki Bożej na Jasnej Górze
07:35 Misja w Afryce
08:00 Wiadomości
08:10 Pogoda poranna
08:15 Kwadrans polityczny
08:40 Okrasa łamie przepisy - Na jagody - magazyn
09:20 Ranczo - serial
10:15 Komisarz Alex - serial
11:05 Ojciec Mateusz - serial
12:00 Wiadomości
12:10 Agrobiznes
12:30 Agropogoda - magazyn
12:35 Magazyn Rolniczy
12:50 Natura w Jedynce - Góry i ich mieszkańcy
14:00 Elif - serial, prod. Turcja
15:00 Wiadomości
15:15 Alarm! - magazyn
15:35 Gra słów. Krzyżówka

SERIAL OBYCZAJOWY

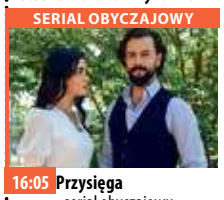

16:05 Przysięga - serial obyczajowy, prod. Turcja
17:00 Teleexpress
17:20 Pogoda
17:25 Jaka to melodia? - teleturniej muzyczny
17:55 Anna Karenina - serial kostiumowy, prod. Rosja
18:55 Jeden z dziesięciu
19:30 Wiadomości
20:10 La Bandida - serial obyczajowy, prod. Meksyk
20:55 Piłka nożna - Liga Europy - Finał, prod. Szwajcaria, 2020
23:30 Porwana - film akcji, prod. USA, 2014
01:10 Geniusz - serial
02:05 Seal Team - komando Foki - serial
02:50 Ocaleni - reality show

TVP 2

05:20 Doktor z alpejskiej wioski - serial
06:15 Anna Dymna - spotkajmy się - Karolina Pałasz
06:40 Spiszmy się jak na rolników przystało! - magazyn rolniczy
06:50 Familiada - teleturniej
07:20 Bądźmy razem
08:00 Pytanie na śniadanie
11:20 Spiszmy się jak na rolników przystało!
11:30 Rodzinka.pl - serial
11:55 Barwy szczęścia - serial
12:30 Koło fortuny
13:05 Va Banque - teleturniej
13:35 Na sygnale - serial
14:10 Czarne chmury - serial
15:10 Doktor z alpejskiej wioski - serial
16:00 Koło fortuny
16:35 Familiada - teleturniej
17:10 Więzień miłości
18:00 Panorama
18:30 Va Banque - teleturniej
19:00 Rodzinka.pl - serial

SERIAL OBYCZAJOWY

19:30 Barwy szczęścia - serial obyczajowy TVP
20:45 Fałszywa tożsamość - thriller, prod. USA
22:25 Lato, muzyka, zabawa. Wakacyjna Trasa Dwójki - koncert
23:55 Magia w blasku księżyca - komedia
01:40 Zaginiona - film fabularny, prod. USA, 2012, reż. Heitor Dhalia, wyk. Amanda Seyfried
03:25 Niezgodna - film akcji, prod. USA, 2014, reż. Neil Burger, wyk. Shailene Woodley, Theo James, Ashley Judd, Jai Courtney, Zo Kravitz, Kate Winslet
05:45 Zakończenie dnia

TVN

04:30 Uwaga!
04:50 Kuchenne rewolucje
05:45 Mango - telezakupy
07:00 Wstajesz i wiesz
09:00 Doradca smaku
09:05 Szpital - program obyczajowy
10:05 Kuchenne rewolucje - program kulinarno-rozrywkowy
11:05 Detektywi - program kryminalny
12:15 Ukryta prawda - program obyczajowy
13:15 Szpital
14:15 Detektywi - program kryminalny
15:25 Milionerzy
16:00 Fakty po południu
17:00 Kuchenne rewolucje - program kulinarny
18:00 Ukryta prawda - program obyczajowy
19:00 Fakty
19:25 Uwaga! koronawirusa
19:55 Uwaga!

FILM WOJENNY

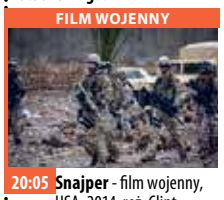

20:05 Snajper - film wojenny, USA, 2014, reż. Clint Eastwood, wyk. Bradley Cooper, Sienna MillerLuke Grimes, Jake McDorman, Cory Hardrict
22:55 Torque: Jazda na krawędzi - film sensacyjny, USA, 2004, reż. Joseph Kahn, wyk. Martin Henderson, Ice Cube, Monet Mazur, Adam Scott, Matt Schulze, Jaime Pressly
00:35 Kuba Wojewódzki - talk show
01:35 Kuchenne rewolucje - program kulinarno-rozrywkowy
02:40 Uwaga!
02:55 Noc magii
04:15 Nic straconego

POLSAT

06:00 Nowy dzień z Polsat News
08:45 Malanowski i Partnerzy
09:45 Sekrety rodziny
10:45 Dlaczego ja?
11:45 Gliniarze
12:50 Wydarzenia
13:25 Interwencja
13:45 Trudne sprawy
14:45 Dlaczego ja?
15:50 Wydarzenia
16:20 Pogoda
16:25 Interwencja
16:45 Gliniarze
17:45 Sekrety rodziny
18:50 Wydarzenia
19:30 Gość Wydarzeń
19:45 Sport
19:55 Pogoda
20:00 Doktor Strange Benedict to historia światowej sławy neurochirurga, dr Stephena Strange'a, którego życie odmienił tragiczny wypadek samochodowy.

FILM PRZYGODOWY

22:40 Indiana Jones i ostatnia krucjata - film przygodowy Rok 1938. Wykładowca archeologii i łowca przygód Henry Jones junior otrzymuje od Waltera Donovana, zamożnego kolekcjonera dzieł sztuki, propozycję wzięcia udziału w ekspedycji poszukującej legendarnej relikwii - Świętego Graala.
01:20 Znaki - thriller sci-fiction
03:35 Tajemnice losu - program ezoteryczny
05:00 Disco Gramy - program rozrywkowy prod. Polska
05:45 Telezakupy TV Okazje

TVP Kultura

07:30 Wszystkie stworzenia duże i małe - Tam, gdzie pasą się owce - serial
08:25 Teatr na ten czas
08:35 Koło pióra - magazyn
08:55 Perła w koronie - dramat, reż. Kazimierz Kutz
11:00 Noce i dnie - serial TVP
13:05 Mój dziwny starszy brat - film animowany
13:30 Reżyserzy
14:20 Stany Zjednoczone z lotu ptaka
14:50 Dzika Muzyka
15:30 Koniec świata - film obyczajowy, reż. Dorota Kędzierzawska, wyk. Emilia Ziółkowska, Antoni Majak, Piotr Kędzierzawska, Barbara Ludwiżanka
16:35 Ciemnoniebieski świat - dramat wojenny
18:30 Informacje kulturalne
18:45 Serialowa nostalgia - Gruby - serial TVP

FILM SENSACYJNY

20:00 Kulturalne 007 - Zabójczy widok - film sensacyjny, prod. Wielka Brytania, USA, 1985, reż. John Glen, wyk. Roger Moore
22:15 Fabryka hitów - Jestem moją muzyką
23:20 Gomorra - serial, prod. Włochy, Niemcy, 2014
00:20 Informacje kulturalne - informator kulturalny
00:30 Kino nocne - Sieć - dramat, prod. USA, 1976
02:35 Carrie - film fabularny, prod. USA, 1976
04:20 Daft Punk bez masek - film dokumentalny, prod. Wielka Brytania
05:25 Teledyski
05:50 Zakończenie dnia

TV Puls

06:00 Nash Bridges - serial sensacyjny Serial sensacyjny opowiadający o walce z przestępczością na ulicach San Francisco. Głównym bohaterem jest sprytny policjant Nash Bridges (Don Johnson), który w raz ze swoim partnerem Joe Dominguez walczy z przestępczością w mieście.
07:00 Rodzinny interes - serial obyczajowy
08:00 Lombard. Życie pod zastaw - serial obyczajowy
10:00 Zaklinaczka duchów
14:00 Lombard. Życie pod zastaw - serial obyczajowy
16:00 Rodzinny interes - serial obyczajowy
18:00 Lombard. Życie pod zastaw - serial
20:00 Skaza

FILM AKCJI

22:05 Wasabi: Hubert zawodowiec Paryski policjant, Hubert Fiorentini, przylatuje do Tokio, by wziąć udział w pogrzebie dawnej narzeczonej. Na miejscu dowiaduje się, że ma nastoletnią córkę, którą ściga japońska mafia.
00:00 Szybcy i martwi
02:10 Na wariackich papierach
03:05 Zobacz to! Blok powtórkowy: Niesamowite!
03:40 Taki jest świat - program informacyjny prod. Polska
04:20 Z archiwum policji - serial dokumentalny
05:00 Dyżur - serial

TVN 7

05:05 Szkoła
06:05 Mango telezakupy
07:30 Mała piękność - dokument
08:25 Po pierwsze kino
08:30 Ukryta prawda - program obyczajowy
11:30 Mango telezakupy
11:50 Szpital - program obyczajowy
12:50 Sąd rodzinny - program sądowy
13:50 Sędzia Anna Maria Wesołowska - program sądowy
14:50 Po pierwsze kino
14:55 Ukryta prawda - program obyczajowy
15:55 Szkoła
16:55 Wiza na miłość
18:00 Ślub od pierwszego wejrzenia
20:00 Miłość bez końca - film obyczajowy, USA, 2014, reż. Shana FesteShana Feste

FILM OBYCZAJOWY

22:15 Steve Jobs - film obyczajowy, USA, Wielka Brytania, 2015, reż. Danny Boyle, wyk. Michael Fassbender, Kate Winslet, Seth Rogen, Jeff Daniels, Michael Stuhlbarg Historia życia Steve'a Jobsa skupia się na kulisach wprowadzenia trzech kluczowych produktów przez firmy Apple i NeXT.
00:45 Kości - serial, USA Dr Brennan używa swoich zdolności do odczytywania wskazówek pozostawionych na kościach, by wraz z zespołem rozwiązywać zagadki kryminalne
01:45 Druga strona medalu

TV 4

06:00 Strażnik Teksasu Cordell Walker (Chuck Norris) walczy ze wszystkimi formami przestępczości w stanie Teksas. **08:00** Nasz Nowy Dom
09:00 Policjantki i Policjanci **12:00** STOP Drogówka **13:00** Gordon Ramsay: 24 godziny w piekle **14:00** Pamiętniki z wakacji **15:00** Detektywi w akcji **17:00** Pamiętniki z wakacji **18:00** Policjantki i Policjanci **20:00** Gwiazdy Kabaretu **21:00** Sprawiedliwi - Wydział Kryminalny
23:05 Pirania 3DD - thriller, USA, 2012, reż. Gulager John, wyk. Hasselhoff David W nowym parku wodnym zażywają relaksu tłumy ludzi. Nikt nie spodziewa się, że czyhać tam może jakiekolwiek niebezpieczeństwo. Tymczasem na teren aquaparku dostają się piranie. **00:55** STOP Drogówka

TV Trwam

09:45 Duc in altum **10:00** Informacje dnia **10:15** Rozmowy niedokończone **11:20** Ivato **11:35** 100 cudownych miejsc na świecie **11:45** Spotkania z ekologią **12:00** Anioł Pański **12:03** Informacje dnia **12:20** W poszukiwaniu dowodów
13:20 100 cudownych miejsc na świecie **13:30** Msza Święta **14:55** Słowo Życia **15:00** Modlitwa **15:20** Mocni w wierze **15:50** Ma się rozumieć **16:00** Informacje dnia **16:10** Siódmy sakrament **16:35** Świat na wyciągnięcie ręki **17:00** Wyszyński **17:30** Okiem kamery **17:55** Kartka z kalendarza **18:00** Anioł Pański **18:05** Informacje dnia
18:15 Westerplatte Młodych **19:00** Warto zauważyć **19:30** Opowieści Theo **19:45** Modlitwa **20:00** Informacje dnia **20:20** Różaniec **20:50** Kartka z kalendarza **21:00** Apel Jasnogórski

eprasa.pl 54de114a3e

KURIER GMIN
TYGODNIK POWIATU WOŁOWSKIEGO
www.kuriergmin.pl

sobota 22 sierpnia

TVP 1

05:25 Sprawa dla reportera
06:20 Rok w ogrodzie
06:45 Rok w ogrodzie Extra
07:00 Transmisja Mszy Świętej z Sanktuarium Matki Bożej
07:35 Film dokumentalny
08:00 Pełnosprawni
08:25 Wojsko - polskie.pl
08:55 Studio Raban
09:20 Rodzinny ekspres
09:55 Kosmiczne jaja - komedia, prod. USA, 1987
11:40 Fascynujący świat
12:50 Przyrodnik na tropie
13:30 Okrasa łamie przepisy
13:55 Z pamięci - felieton
14:05 Pensjonat nad rozlewiskiem - serial TVP
15:05 Ojciec Mateusz - serial kryminalny TVP
16:00 Postaw na milion
17:00 Teleexpress
17:25 Skoki Narciarskie
19:30 Wiadomości
20:10 Alarm! - magazyn

SERIAL OBYCZAJOWY

20:35 La Bandida - serial obyczajowy, prod. Meksyk, 2019
21:30 Hit na sobotę - Tulipanowa gorączka - film fabularny, prod. Wielka Brytania, USA, 2017, reż. Justin Chadwick
23:25 Operacja Świt - dramat, prod. USA, 2006, reż. Werner Herzog, wyk. Christian Bale
01:40 W dobrej wierze - dramat, prod. Indie, Kenia, USA, 2014, reż. Philippe Falardeau, wyk. Reese Witherspoon
03:35 Miasto z morza - serial
04:25 Z pamięci - felieton
04:30 Zakończenie dnia

TVP 2

06:25 Barwy szczęścia - serial
07:00 Dla niesłyszących - M jak miłość - serial TVP
07:45 Spiszmy się jak na rolników przystało! - magazyn rolniczy
08:00 Pytanie na śniadanie
11:30 Spiszmy się jak na rolników przystało!
11:40 To je Borowicz. Podróże ze smakiem
12:10 Festiwal Muzyki Tanecznej - Kielce 2020
13:25 Va Banque - teleturniej
14:00 Familiada - teleturniej
14:35 Koło fortuny
15:15 Szansa na sukces. Opole 2020 - widowisko
16:20 Rodzinka.pl - serial
16:50 Kabaretowe Lato Dwójki
17:45 Słowo na niedzielę
18:00 Panorama
18:25 Pogoda
18:35 Na dobre i na złe
19:35 Lajk!

FILM FABULARNY

20:00 Zaginiona - film fabularny, prod. USA, 2012, reż. Heitor Dhalia, wyk. Amanda Seyfried
21:40 To był Festiwal! - widowisko muzyczne
23:05 Niezgodna - film akcji prod. USA, 2014, reż. Neil Burger, wyk. Shailene Woodley, Theo James, Ashley Judd, Jai Courtney, Zo Kravitz, Kate Winslet
01:25 Fałszywa tożsamość - thriller, prod. USA, 2009, reż. Dennis Dimster - Denk, wyk. Val Kilmer
03:05 Misja w czasie - film science-fiction
04:35 Zakończenie dnia

TVN

04:35 Uwaga! - magazyn
04:50 Mango - telezakupy
07:00 Wstajesz i wiesz
09:00 Dzień Dobry Wakacje
11:30 MasterChef Junior
12:55 Ameryka Express
14:25 My Way
15:00 Dorota inspiruje
16:00 Podróż do wnętrza Ziemi - film przygodowy, USA, 2008, reż. Eric Brevig, wyk. Brendan Fraser, Josh Hutcherson, Anita Briem, Seth Meyers
18:00 Kuchenne rewolucje - program kulinarno-rozrywkowy
19:00 Fakty
19:20 Uwaga! koronawirus
19:30 Sport
19:40 Pogoda
19:45 Uwaga!

KOMEDIA

20:00 Narzeczony mimo woli - film komedia, USA, 2009, reż. Anne Fletcher, wyk. Sandra Bullock, Ryan Reynolds, Mary Steenburgen, Craig T. Nelson, Betty White
22:15 W nowym zwierciadle: Wakacje - film komedia, USA, 2015, reż. John Francis Daley, Jonathan Goldstein, wyk. Ed Helms, Christina Applegate
00:30 Szubienica - film horror, USA, 2015, reż. Chris Lofing, Travis Cluff, Reese Mishler
02:10 Uwaga!
02:30 Noc magii

POLSAT

06:00 Nowy dzień z Polsat News
08:45 Scooby Doo i najeźdźcy z kosmosu
10:10 Ewa gotuje
10:40 Nasz Nowy Dom
11:45 Wakacje z Bałtykiem
12:40 Bogaty Dom - Biedny Dom
13:40 Rolnicy. Podlasie
15:45 Górale
16:45 Więzienie
17:45 Chłopaki do wzięcia
18:50 Wydarzenia
19:30 Gość Wydarzeń
19:45 Sport, Pogoda
20:05 Madagaskar 3 Alex i jego przyjaciele przemierzają Europę, cyrkowym pociągiem. Ściga ich okrutna kolekcjonerka trofeów DuBois. Lew Alex, zebra Marty, hipopotamica Gloria i żyrafa Melman próbują wrócić do Zoo.

FILM S-F

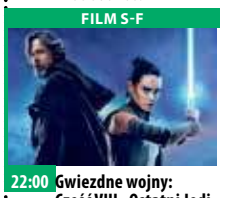

22:00 Gwiezdne wojny: Część VIII - Ostatni Jedi Rey, po odnalezieniu Luke'a Skywalkera, na odciętej od świata wyspie, szkoli się pod jego okiem i okazuje się wyjątkowo pojętną uczennicą. Tymczasem Kylo Ren, syn księżniczki Lei i Hana Solo, dokłada starań, żeby unicestwić siły rebeliantów.
01:30 Jak się zakochać White to mężczyzna nie radzący sobie w relacjach damsko -męskich.
03:15 Tajemnice losu
05:00 Disco Gramy - program rozrywkowy prod. Polska

TVP Kultura

07:30 Angielskie śniadanie
09:25 Informacje kulturalne
09:40 Zakochaj się w Polsce
10:05 Opole - koncertowe wspomnienia - felieton
10:25 23 Krajowy Festiwal Piosenki Polskiej Opole '86 - Rock non - stop
11:30 Dokument tygodnia - Śniąc o Murakamim - film dokumentalny
12:40 Niespotykanie spokojny człowiek - film TVP
13:55 Księżniczka Kaguya - film animowany
16:10 Koło pióra - magazyn
16:30 Retro kino - Urodzeni wczoraj - komedia
18:15 Co dalej? - program publicystyczny
18:45 Sami Yaffa na tropie dźwięków
19:40 Z przytupem - Kujawiak - widowisko kameralne
20:00 Bilet na weekend - Wstęp do filmu

THRILLER

20:05 Bilet na weekend - Bardzo poszukiwany człowiek - thriller, prod. USA, Niemcy, Wielka Brytania, 2014, reż. Anton Corbijn, wyk. Philip Seymour Hoffman, Willem Dafoe, Robin Wright, Rachel McAdams, Grigoriy Dobrygin
22:15 Albo Inaczej 2 - Enea Spring Break Festival 2018 - koncert
23:15 Mocne Kino - Maratończyk - film fabularny
01:20 Kino nocne - Cena strachu - dramat
03:50 Fabryka hitów - Jestem moją muzyką
04:45 Czarnowidzka - film krótkometrażowy

TV Puls

06:00 Na wariackich papierach - komedia David Addison wraz z piękną wspólniczką, Maddie Hayes, prowadzą agencję detektywistyczną.
07:00 Taki jest świat - program informacyjny prod. Polska
08:00 Lombard. Życie pod zastaw - serial obyczajowy Prowadzenie lombardu to zajęcie ciekawe, momentami ekscytujące, ale często i niebezpieczne. Bohaterami serialu są: właściciel Kazimierz Barski, jego rodzina, pracownicy oraz klienci, którzy pojawiają się w lombardzie z powodu różnych życiowych zawirowań
20:00 Mocne sobotnie kino: W pogoni za zemstą

FILM SENSACYJNY

21:55 Olimp w ogniu Odsunięty od obowiązków agent Secret Service jest jedyną nadzieją na uratowanie prezydenta, gdy Biały Dom zostaje zaatakowany przez terrorystów.
00:10 Pożyczony narzeczony
02:25 Na wariackich papierach
03:35 Zobacz to! Blok powtórkowy: Taki jest świat - program informacyjny prod. Polska
04:35 Z archiwum policji - serial dokumentalny
05:00 Dyżur - serial dokumentalny

TVN 7

04:55 Ukryta prawda - program obyczajowy
05:55 Mango - telezakupy
08:00 Ukryta prawda - program obyczajowy
11:00 Przyjaciele - serial komediowy, USA
12:00 Szczeniackie wojsko - film komedia, USA, 1995, reż. Nick Castle, wyk. Damon Wayans, Karyn Parsons, William Hickey, Michael Ironside, Albert Hall, Steven Martini
14:10 Los numeros - film komedia, Polska, 2011, reż. Ryszard Zatorski, wyk. Lesław Żurek, Justyna Schneider, Tamara Arciuch, Weronika Książkiewicz
15:50 Wakacje w Las Vegas - film komedia, USA, 1997, reż. Stephen Kessler, wyk. Chevy Chase
17:50 Po pierwsze kino

KOMEDIA

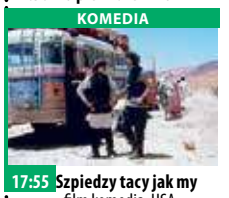

17:55 Szpiedzy tacy jak my - film komedia, USA, 1985, reż. John Landis, wyk. Chevy Chase, Dan Aykroyd, Steve Forrest
20:00 Maverick - film western, USA, 1994, reż. Richard Donner, wyk. Mel Gibson, Jodie Foster, James Garner, Graham Greene, James Coburn, Alfred Molina, Danny Glover
22:40 Magic Mike XXL - film komedia, USA, 2015, reż. Gregory Jacobs, wyk. Channing Tatum
01:00 Noce w Rodanthe - film obyczajowy, USA, Australia, 2008, reż. George C. Wolfe
03:00 Noc magii

TV 4

06:00 Pękniesz ze śmiechu **07:05** Szczeniak zwany Scooby Doo **09:05** Galileo **11:10** Policjantki i Policjanci **13:10** Atlantyda: Powrót Milo **14:55** STOP Drogówka - magazyn prod. Polska **16:00** Policjantki i Policjanci - serial obyczajowy **19:00** Galileo **20:00** Sprawiedliwi - Wydział Kryminalny - serial kryminalny **23:10** Nieuchwytny cel 2 - film akcji, USA, 2016, reż. Roel Reiné, wyk. Adkins Scott Wes, zawodnik MMA, który chce skończyć z walkami, dostaje propozycję wzięcia udziału w prywatnym turnieju w Birmie w zamian za milion dolarów. Na miejscu okazuje się, że wpadł w pułapkę organizatorów okrutnego polowania na ludzi... **01:20** Tuż przed tragedią **02:25** TOP 10 Lista Przebojów

TV Trwam

10:15 Retrospekcja **10:20** Święty na każdy dzień **10:25** 100 cudownych miejsc na świecie. Lima, Peru **10:35** Polski Punkt Widzenia **11:00** Kropelka radości **12:00** Anioł Pański **12:03** Informacje dnia **12:20** Warto zauważyć... **12:50** Porady Medyczne Bonifratrów **13:20** Ocalić od zapomnienia **13:30** Msza Święta **14:35** Frank Duff i Legion Maryi **15:30** Wierzę w Boga **16:00** Informacje dnia **16:10** Człowiek orkiestra **17:00** Akita 101 Łez **17:30** Okiem kamery **17:55** Kartka z kalendarza **18:00** Anioł Pański **18:05** Informacje dnia **18:15** Rozmowy niedokończone **19:25** Święty na każdy dzień **19:30** Katecheza **20:00** Informacje dnia **20:20** Różaniec **20:50** Kartka z kalendarza **21:00** Apel Jasnogórski

dodatek TELEWIZYJNY DO TWOJEJ GAZETY

niedziela 23 sierpnia

TVP 1

06:00 Słownik polsko@polski - talk - show
06:35 Wojsko - polskie.pl
07:00 Transmisja Mszy Świętej z Sanktuarium Bożego Miłosierdzia
08:00 Tydzień
08:30 Zakochaj się w Polsce
09:00 Ziarno
09:30 Sekundy, które zmieniły życie
09:55 Rodzina Połanieckich - serial TVP
11:25 Klasztorne smaki
11:55 Między ziemią a niebem
12:00 Anioł Pański
12:15 Między ziemią a niebem
12:45 Wadowickie spotkania ze Świętym Janem Pawłem II
13:10 BBC w Jedynce - Błękitna Planeta
14:15 Z pamięci - felieton
14:25 Weterynarze z sercem

SERIAL KRYMINALNY

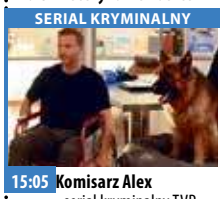

15:05 Komisarz Alex - serial kryminalny TVP
16:05 Postaw na milion
17:00 Teleexpress
17:20 Pogoda
17:25 Skoki Narciarskie
19:30 Wiadomości
20:10 La Bandida - serial
20:55 Liga Mistrzów
23:30 Tulipanowa gorączka - film fabularny, prod. Wielka Brytania
01:25 Operacja Świt - dramat, prod. USA, 2006, reż. Werner Herzog
03:35 DNA doskonały śledczy - film dokumentalny, prod. Francja, 2016
04:25 Z pamięci - felieton
04:30 Zakończenie dnia

TVP 2

04:55 Cafe piosenka
05:15 Słowo na niedzielę - Kontekst kołka
05:20 Barwy szczęścia - serial obyczajowy TVP
06:55 Dla niesłyszących - M jak miłość - serial TVP
07:45 Spiszmy się jak na rolników przystało!
08:00 Pytanie na śniadanie
11:20 Spiszmy się jak na rolników przystało! - magazyn rolniczy
11:30 Gwiazdy w południe - Zawodowcy - western, prod. USA, 1966, reż. Richard Brooks
13:30 Va Banque - teleturniej
14:00 Familiada - teleturniej
14:35 Koło fortuny
15:15 Szansa na sukces. Opole 2020 - widowisko
16:20 Rodzinka.pl - serial komediowy TVP
16:50 Zmiennicy - serial TVP
18:00 Panorama

SERIAL OBYCZAJOWY

18:30 Na dobre i na złe - serial TVP
19:25 Na sygnale - serial fabularyzowany TVP
20:00 Lato, muzyka, zabawa. Wakacyjna Trasa Dwójki - koncert
22:40 Kino bez granic - Lina - dramat obyczajowy, prod. Szwajcaria, 2016, reż. MIchael Schaerer, wyk. Rabea Egg, Flurin Giger, Alexander Maeder, Stephane Schaerer
00:25 Mikołaj i Alexandra - dramat, prod. Wielka Brytania, 1971, reż. Franklin J. Schaffner
03:35 Palimpsest - dramat
04:55 Zakończenie dnia

TVN

04:35 Uwaga!
04:50 Mango - telezakupy
07:00 Wstajesz i wiesz
09:00 Dzień Dobry Wakacje
11:30 Co za tydzień
12:00 Patenciary
12:40 Przygoda na Alasce - film przygodowy, USA, 1995, reż. Fraser Heston, wyk. Thora Birch, Vincent Kartheiser, Dirk Benedict
14:50 Duma: Podróż do domu - film przygodowy, USA, 2005, reż. Carroll Ballard, wyk. Alexander Michaeletos, Campbell Scott
16:55 Maska - film komedia, USA, 1994, reż. Charles Russell, wyk. Jim Carrey
19:00 Fakty
19:20 Uwaga! koronawirus
19:30 Sport
19:40 Pogoda
19:45 Uwaga!

FILM SENSACYJNY

20:00 Zabójcy - film sensacyjny, USA, Francja, 1995, reż. Richard Donner, wyk. Sylvester Stallone, Antonio Banderas, Julianne Moore, Anatoly Davydov, Muse Watson
22:50 Prawo krwi - film sensacyjny, USA, 1989, reż. John Irvin, wyk. Patrick Swayze, Adam Baldwin, Helen Hunt, Andreas Katsulas, Bill Paxton, Ben Stiller
01:05 Ameryka Express
02:35 Uwaga! - magazyn prod. Polska
02:50 Noc magii - program ezoteryczny
04:00 Nic straconego

POLSAT

06:00 Nowy dzień z Polsat News
07:45 Madagwiazdka Zwierzaki chcą w końcu wyrwać się z Madagaskaru do Nowego Jorku.
08:15 Sezon na misia 2 Elliot jest po poroże zakochany w Gizeli, ale nie tak szybko staną przed ołtarzem - Pan Kabanos zostaje porwany, a oprawcy chcą go zwrócić właścicielom...
09:50 Gwiezdne wojny: Część VIII - Ostatni Jedi
13:20 Madagaskar 3
15:15 Doktor Strange
17:40 Nasz Nowy Dom
18:50 Wydarzenia
19:30 Gość Wydarzeń
20:00 Earth Festival. Gwiazdy dla Czystej Polski

KOMEDIA

23:00 Krokodyl Dundee 2 - komedia przygodowa Australijski łowca krokodyli Dundee musi ocalić swa ukochaną, wscibską dziennikarkę Sue przed zemstą handlarzy narkotyków.
01:20 Exodus: Bogowie i królowie Opowieść o Mojżeszu, który staje przeciw faraonowi Ramzesowi i pomaga Hebrajczykom uciec z Egiptu. Epickie widowisko z zapierającymi dech w piersi efektami specjalnymi. Egipt, XIII wiek p. n. e.
04:40 Disco Gramy - program rozrywkowy
05:25 Telezakupy TV Okazje

TVP Kultura

06:50 Teledyski
06:50 Myśli na ten czas
07:00 Liturgia prawosławna. Klasztor w Jabłecznej
08:25 Alternatywy 4 - serial komediowy TVP
10:40 Zakochaj się w Polsce
11:05 Opole
11:25 KFPP Opole
12:25 Animama
12:40 Trzeci punkt widzenia - program publicystyczny
13:10 Człowiek, który zdemoralizował Hadleyburg - film TVP
13:45 Rozumiemy się bez słów - komedia
15:40 Last Night of The Proms 2015 cz. 2
17:15 Niedziela z... rolami Jana Kobuszewskiego
18:05 Niedziela z...z rolami Jana Kobuszewskiego - Dudek w Trójce
19:05 Niedziela z... rolami Jana Kobuszewskiego

FILM SENSACYJNY

20:00 Bilet na weekend - Chinatown - film sensacyjny, prod. USA, 1974, reż. Roman Polański, wyk. Jack Nicholson, Faye Dunaway, John Houston, Perry Lopez
22:15 Trzeci punkt widzenia - program publicystyczny
22:45 Dokument.pl
23:45 Scena Alternatywna w Opolu
00:20 Bilet na weekend - Bardzo poszukiwany człowiek - thriller
02:20 Mocne Kino - Maratończyk - film fabularny
04:30 Sami Yaffa na tropie dźwięków - cykl dokumentalny

TV Puls

06:00 Tajemnice medyczne
07:00 Rodzinny interes - serial obyczajowy Serial opowiadający o dwójce przyjaciół z dzieciństwa Wojtku i Ryszardzie (Marek Krupski i Ireneusz Dydliński), którzy wychowali się w domu dziecka, a po latach postanowili otworzyć warsztat samochodowy.
09:00 Żandarm z Saint-Tropez Nerwowy i surowy sierżant zostaje przydzielony do posterunku policji w Saint-Tropez. Postanawia pozbyć się nudystów z okolicznych plaż.
11:05 Matylda
13:00 Najpiękniejsze baśnie braci Grimm: Dzielny krawczyk
14:25 Najpiękniejsze baśnie: Mała Syrenka

KOMEDIA

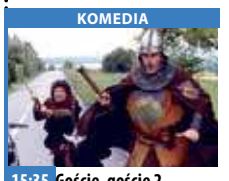

15:35 Goście, goście 2 Rycerz Godfryd de Montmirail przenosi się w przyszłość, by odzyskać rodowe klejnoty.
17:55 Sześć dni, siedem nocy
20:00 Niedziela z gwiazdami: Parker
22:15 Potępieńcy
00:15 Zadanie specjalne
02:10 Na wariackich papierach
03:05 Zobacz to! Blok powtórkowy: Taki jest świat - program informacyjny
03:55 Z archiwum policji - serial dokumentalny
05:00 Nash Bridges - serial sensacyjny

TVN 7

05:00 Ukryta prawda - program obyczajowy
06:00 Mango - telezakupy
08:05 Ukryta prawda - program obyczajowy
11:10 Przyjaciele - serial komediowy, prod. USA
12:20 Ukryta prawda - program obyczajowy
13:25 Ślub od pierwszego wejrzenia
15:30 Maverick - film western, USA, 1994, reż. Richard Donner, wyk. Mel Gibson, Jodie Foster, James Garner, Graham Greene, James Coburn, Alfred Molina, Danny Glover
18:10 Billy Madison - film komedia, USA, 1995, reż. Tamra Davis, wyk. Adam Sandler, Darren McGavin, Bridgette Wilson-Sampras

FILM PRZYGODOWY

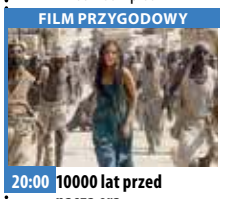

20:00 10000 lat przed naszą erą - film przygodowy, USA, 2008, reż. Roland Emmerich, wyk. Steven Strait, Camilla Belle, Cliff Curtis, Joel Vogel, Ben Badra
22:20 Gliniarz z metropolii - film sensacyjny, USA, 1997, reż. Thomas Carter, wyk. Eddie Murphy, Kim Miyori, Art Evans
00:50 Reich - film sensacyjny, Polska, 2001, reż. Władysław Pasikowski, wyk. Bogusław Linda, Mirosław Baka, Aleksandra Nieśpielak, Julia Rzepecka, Krzysztof Pieczyński
02:45 Noc magii

TV 4

06:00 Pękniesz ze śmiechu **07:05** Szczeniak zwany Scooby Doo **08:30** Dzielna Mysz **08:45** Atlantyda: Powrót Milo. Nowa przygoda rzuca śmiałków od suchych pustynnych obszarów Południowego Zachodu, aż po lodowe szczyty gór Północy. **10:25** Galileo **12:30** Gwiazdy Kabaretu **14:35** Załoga **17:05** Ślub last minute **19:00** Galileo **20:00** Prawo zemsty Shelton traci dwie najdroższe osoby - żonę i córkę - brutalnie zamordowane przez dwóch włamywaczy. Sprawcy zostają schwytani, ale - na skutek ugody prokuratora, Nicka Rice'a - jeden z nich dostaje złagodzony wyrok w zamian za zeznania przeciwko drugiemu. **22:10** Zmartwychwstały **00:30** Tuż przed tragedią **01:40** Śmierć na 1000 sposobów

TV Trwam

09:30 Msza Święta **10:40** Cuda Jezusa **11:35** Przyjaciele i bohaterowie **12:00** Anioł Pański z Ojcem Świętym Franciszkiem **12:20** Wieś - to też Polska **13:30** Papież Polak do Rodaków **14:10** Ewolucja **15:50** 100 cudownych miejsc na świecie **16:00** Informacje dnia **16:10** Koncert życzeń **17:00** Tam, gdzie Bóg płacze **17:30** Okiem kamery **17:55** Kartka z kalendarza **18:00** Anioł Pański **18:05** Informacje dnia **18:15** Rozmowy niedokończone **19:25** Święty na każdy dzień **19:30** Opowieści biblijne historie animowane z Nowego Testamentu **20:00** Informacje dnia **20:20** Różaniec **20:50** Kartka z kalendarza **21:00** Apel Jasnogórski z kaplicy Cudownego Obrazu Matki Bożej Częstochowskiej na Jasnej Górze **21:20** Informacje dnia

dodatek TELEWIZYJNY DO TWOJEJ GAZETY

eprasa.pl 54de114a3e

poniedziałek 24 sierpnia

TVP 1

05:15 Przysięga - serial obyczajowy, prod. Turcja
06:05 Elif - serial, prod. Turcja
06:50 Spiszmy się jak na rolników przystało!
07:00 Transmisja Mszy Świętej z Sanktuarium Matki Bożej
07:30 Okiem Wiary - magazyn
08:00 Wiadomości
08:10 Pogoda poranna
08:15 Kwadrans polityczny
08:35 Spiszmy się jak na rolników przystało!
08:45 Ta jedyna - serial
09:20 Ranczo - serial
10:15 Komisarz Alex - serial
11:05 Ojciec Mateusz - serial
11:50 My - Solidarność!
12:00 Wiadomości
12:10 Agrobiznes
12:30 Agropogoda - magazyn
12:35 My - Solidarność!
12:45 BBC w Jedynce - Błękitna Planeta - film dokumentalny

SERIAL OBYCZAJOWY

14:00 Elif - serial, prod. Turcja, 2017
14:45 My - Solidarność!
15:00 Wiadomości
15:10 Pogoda
15:15 Alarm! - magazyn
15:35 Gra słów. Krzyżówka
16:05 Przysięga - serial
17:00 Teleexpress
17:25 Jaka to melodia?
17:55 Anna Karenina - serial
18:55 Jeden z dziesięciu
19:30 Wiadomości
20:10 Alarm! - magazyn
20:35 La Bandida - serial
22:10 Świat bez fikcj
23:05 Sabrina - komedia
01:20 Czworo do pary - film obyczajowy
03:00 Fałszywa matka
04:35 Notacje

TVP 2

05:30 Doktor z alpejskiej wioski - serial
06:15 Coś dla Ciebie
06:40 Spiszmy się jak na rolników przystało!
06:50 Familiada - teleturniej
07:25 Bądźmy razem
08:00 Pytanie na śniadanie
11:20 Spiszmy się jak na rolników przystało!
11:30 Rodzinka.pl - serial
11:55 Barwy szczęścia - serial obyczajowy TVP
12:30 Koło fortuny
13:05 Va Banque - teleturniej
13:35 Na sygnale - serial
14:05 Coś dla Ciebie
14:35 Operacja Zdrowie
15:10 Doktor z alpejskiej wioski - serial
16:00 Koło fortuny
16:35 Familiada - teleturniej
17:10 Więzień miłości
18:00 Panorama
18:30 Va Banque - teleturniej
19:00 Rodzinka.pl - serial

SERIAL OBYCZAJOWY

19:30 Barwy szczęścia - serial obyczajowy TVP
20:45 Mów mi Vincent - komedia, prod. USA, 2014, reż. Theodore Melfi, wyk. Bill Murray, Naomi Watts
22:40 Tajemnice Majorki - serial, prod. Wielka Brytania, 2019
23:40 Bikini Blue - dramat, reż. Jarosław Marszewski
01:10 Warto kochać - serial
02:00 Nie ma to jak u mamy - komedia obyczajowa, prod. Francja, 2016, reż. Eric Lavaine, wyk. Alexandra Lamy, Josiane Balasco
03:35 To je Borowicz. Podróże ze smakiem

TVN

04:00 Uwaga!
04:15 Kuchenne rewolucje - program kulinarny
05:10 Nowa Maja w ogrodzie
05:40 Akademia ogrodnika
05:45 Mango - telezakupy
07:00 Wstajesz i wiesz
09:00 Szpital
10:05 Kuchenne rewolucje - program kulinarno-rozrywkowy
11:05 Detektywi
12:15 Ukryta prawda
13:15 Szpital
14:15 Detektywi
15:25 Efekt Domina
16:00 Fakty po południu
17:00 Kuchenne rewolucje
18:00 Ukryta prawda
19:00 Fakty
19:25 Uwaga! koronawirus
19:55 Uwaga!
20:15 Doradca smaku
20:20 Milionerzy

FILM SENSACYJNY

21:00 Ronin - film sensacyjny, Wielka Brytania, USA, 1998, reż. John Frankenheimer, wyk. Robert De Niro, Jean Reno, Natascha McElhone, Stellan Skarsgard, Sean Bean, Michael Lonsdale, Jonathan Pryce
23:40 Wada ukryta - film komedia, USA, 2014, reż. Paul Thomas Anderson, wyk. Joaquin Phoenix, Jeannie Berlin, Hong ChauYvette Yates
02:35 Co za tydzień - magazyn
03:10 Noc magii - program ezoteryczny
04:30 Nic straconego

POLSAT

06:00 Nowy dzień z Polsat News
08:45 Malanowski i Partnerzy Bronisław Malanowski rozwiązuje zagadki kryminalne, prowadząc biuro detektywistyczne.
09:45 Sekrety rodziny
10:45 Dlaczego ja?
11:45 Gliniarze
12:50 Wydarzenia
13:25 Interwencja
13:45 Trudne sprawy
14:45 Dlaczego ja?
15:50 Wydarzenia
16:20 Pogoda
16:25 Interwencja
16:45 Gliniarze Detektywi z Warszawy rozwiązują skomplikowane zagadki kryminalne.
17:45 Sekrety rodziny
18:50 Wydarzenia
19:30 Gość Wydarzeń
19:45 Sport, Pogoda

FILM PRZYGODOWY

20:00 MEGA HIT - Exodus: Bogowie i królowie Opowieść o Mojżeszu, który staje przeciw faraonowi Ramzesowi i pomaga Hebrajczykom uciec z Egiptu. Epickie widowisko z zapierającymi dech w piersi efektami specjalnymi. Egipt, XIII wiek p. n. e. Według przepowiedni następcą faraona Setiego ma być mąż, który dokona heroicznego czynu na polu bitwy.
23:20 Plan lotu
01:25 Marsjanin
04:40 Disco Gramy - program rozrywkowy
05:25 Telezakupy TV Okazje

TVP Kultura

07:30 Wszystkie stworzenia duże i małe - Nowy świat - serial
08:25 Co dalej? - program publicystyczny
09:00 Ciemnoniebieski świat - dramat wojenny
11:00 Noce i dnie - serial TVP
13:05 Legenda i nauka
13:30 Czasem śnię, że latam - film dokumentalny, reż. Aneta Popiel-Machnicka
14:45 Zaćmienie - dramat
17:00 Mur - film obyczajowy, reż. Dariusz Glazer, wyk. Tomasz Schuchardt - Turek, Ewa Telega, Piotr Machalica
18:30 Informacje kulturalne
18:45 Serialowa nostalgia - Gruby - serial TVP
20:00 Rok 2020
20:35 Barwy dzieciństwa - Kola - film fabularny
22:30 Powidoki
22:45 Więcej niż fikcja

DRAMAT

00:40 Kino nocne - Front zachodni 1918 - dramat prod. Niemcy, 1930, reż. G. W. Pabst, wyk. Jackie Monnier, Gustav Püttjer, Claus Clausen, Hans Joachim Moebis, Fritz Kampers
02:15 Informacje kulturalne
02:25 Daleko od nieba - dramat, prod. USA
04:15 Kino nocne - DiVinities - wiersze wizualne - cykl dokumentalny, reż. Daniel Majewski
05:10 Dzień pierwszy - film dokumentalny, reż. Daniel Banaczek
05:45 Zakończenie dnia

TV Puls

06:00 Nash Bridges - serial sensacyjny Serial sensacyjny opowiadający o walce z przestępczością na ulicach San Francisco. Głównym bohaterem jest sprytny policjant Nash Bridges (Don Johnson), który w raz ze swoim partnerem Joe Dominguez (Cheech Marin) walczy z przestępczością w mieście.
07:00 Rodzinny interes - serial obyczajowy
08:00 Lombard. Życie pod zastaw - serial obyczajowy
10:00 Zaklinaczka duchów
14:00 Lombard. Życie pod zastaw - serial
16:00 Rodzinny interes - serial obyczajowy
18:00 Lombard. Życie pod zastaw - serial

FILM AKCJI

20:00 Champion Mistrz świata wagi ciężkiej zostaje skazany za gwałt. W więzieniu otrzymuje propozycję stoczenia walki bokserskiej z czempionem zakładu karnego.
21:55 Mechanik: Czas zemsty
23:50 Imperium wilków
02:30 Zobacz to! Blok powtórkowy: Taki jest świat - program informacyjny prod. Polska
03:10 Na jedwabnym szlaku
03:55 Biesiada na cztery pory roku
04:35 Z archiwum policji
05:00 Nash Bridges - serial sensacyjny

TVN 7

05:05 Szkoła
06:05 Mango telezakupy
07:30 Mała piękność - dokument
08:25 Po pierwsze kino
08:30 Ukryta prawda - program obyczajowy prod. Polska
11:30 Mango telezakupy
11:50 Szpital - program obyczajowy
12:50 Sąd rodzinny - program sądowy
13:50 Sędzia Anna Maria Wesołowska - program sądowy
14:50 Po pierwsze kino
14:55 Ukryta prawda - program obyczajowy
15:55 Szkoła
16:55 19 + - obyczajowy
18:00 Usta Usta - serial obyczajowy, Polska
19:00 Ukryta prawda - program obyczajowy

FILM SENSACYJNY

20:00 Reich - film sensacyjny, Polska, 2001, reż. Władysław Pasikowski, wyk. Bogusław Linda, Mirosław Baka, Aleksandra Nieśpielak, Julia Rzepecka, Krzysztof Pieczyński
22:00 Pitch Black - film S-F, USA, Australia, 2000, reż. David Twohy, wyk. Vin Diesel, Radha Mitchell, Cole Hauser, Keith David, Lewis Fitz-Gerald
00:20 Monstrum - film horror, USA, 2014, reż. Brett Simmons, wyk. Jeremy Sumpter, Joey Lauren Adams, Parker Young
02:00 Druga strona medalu
02:35 Noc magii

TV 4

06:00 Strażnik Teksasu Cordell Walker (Chuck Norris) jest jednym z najlepszych Strażników Texasu. Ma dosyć „ostre" metody zwalczania przestępców.
08:00 Nasz Nowy Dom **09:00** Policjantki i Policjanci **12:00** STOP Drogówka **13:00** Święty **14:00** Pamiętniki z wakacji **15:00** Detektywi w akcji **17:00** Pamiętniki z wakacji **18:00** Policjantki i Policjanci **20:00** Święty **21:00** Sprawiedliwi - Wydział Kryminalny
22:05 Cyborg Akcja filmu rozgrywa się w Ameryce przyszłości. Po całkowitym upadku ekonomicznym kraj jest wstrząsany licznymi aktami przemocy. Dodatkowo pogrążoną w chaosie ludność dziesiątkuje śmiertelna plaga. **23:55** Śmierć na 1000 sposobów

TV Trwam

10:00 Informacje dnia **10:15** Rozmowy niedokończone **11:25** 100 cudownych miejsc na świecie **11:35** Przyroda w Obiektywie **11:50** Kolory Świętości **11:55** Święty na każdy dzień **12:00** Anioł Pański **12:03** Informacje dnia **12:20** Jezus **12:50** Galilejczyk **13:20** 100 cudownych miejsc na świecie **13:30** Msza Święta z kaplicy Cudownego Obrazu Matki Bożej Częstochowskiej na Jasnej Górze **14:30** Czterdzieści nocy
15:50 Ma się rozumieć **16:00** Informacje dnia **16:10** Sanktuaria polskie **16:30** Zew natury **16:55** Świadkowie **17:25** Kolory Świętości **17:30** Spotkanie Rodziny Radia Maryja **19:25** Kartka z kalendarza **19:30** Jesteśmy katolikami **20:00** Informacje dnia **20:20** Różaniec **20:50** Kartka z kalendarza **21:00** Apel Jasnogórski

wtorek 25 sierpnia

TVP 1

06:50 Spiszmy się jak na rolników przystało!
07:00 Transmisja Mszy Świętej z Sanktuarium Matki Bożej
07:30 Agape - magazyn
08:00 Wiadomości
08:10 Pogoda poranna
08:15 Kwadrans polityczny
08:35 Spiszmy się jak na rolników przystało!
08:45 Ta jedyna - serial
09:20 Ranczo - serial
10:15 Komisarz Alex - serial
11:05 Ojciec Mateusz - serial
11:50 Spiszmy się jak na rolników przystało!
12:00 Wiadomości
12:10 Agrobiznes
12:30 Agropogoda - magazyn
12:35 Magazyn Rolniczy
12:50 Natura w Jedynce
14:00 Elif - serial, prod. Turcja
14:45 My - Solidarność!
15:00 Wiadomości
15:15 Alarm! - magazyn

TELETURNIEJ

15:35 Gra słów. Krzyżówka - teleturniej
16:05 Przysięga - serial
17:00 Teleexpress
17:25 Jaka to melodia?
17:55 Anna Karenina - serial
18:55 Jeden z dziesięciu
19:30 Wiadomości
20:10 Alarm! - magazyn
20:35 La Bandida - serial
21:35 Lekkoatletyka
22:20 Ocaleni - reality show
23:25 Fighter - film obyczajowy, prod. USA, 2010, reż. David O. Russell
01:25 Chwila zapomnienia - film obyczajowy, prod. Francja, 2015
03:20 Hakerzy Solidarności
04:25 Notacje
04:35 Zakończenie dnia

TVP 2

04:25 Cafe piosenka - talk-show
05:25 Doktor z alpejskiej wioski - serial, prod. Niemcy, 2008
06:15 Wyjście ze świata iluzji - reportaż
06:35 Spiszmy się jak na rolników przystało! - magazyn rolniczy
06:50 Familiada - teleturniej
07:20 Bądźmy razem
08:00 Pytanie na śniadanie
11:20 Spiszmy się jak na rolników przystało! - magazyn rolniczy
11:30 Rodzinka.pl - serial komediowy TVP
11:55 Barwy szczęścia - serial obyczajowy TVP
12:30 Koło fortuny - teleturniej
13:05 Va Banque - teleturniej
13:35 Na sygnale - serial fabularyzowany TVP
14:05 Czarne chmury - serial

SERIAL OBYCZAJOWY

15:10 Doktor z alpejskiej wioski - serial
16:00 Koło fortuny
16:35 Familiada - teleturniej
17:10 Więzień miłości
18:00 Panorama
18:30 Va Banque - teleturniej
19:00 Rodzinka.pl - serial
19:30 Barwy szczęścia - serial
20:45 Złoto dezerterów - komedia, reż. Janusz Majewski
22:55 Siostry - film obyczajowy, prod. Włochy, 2016
00:05 Nie pozwól mi odejść - film dokumentalny
01:05 Rodzinka.pl - serial komediowy TVP
01:35 Paradoks - serial
02:30 Mów mi Vincent - komedia, prod. USA

TVN

04:30 Uwaga!
04:50 Kuchenne rewolucje - program kulinarny
05:45 Mango - telezakupy
07:00 Wstajesz i wiesz
09:00 Doradca smaku
09:05 Szpital - program obyczajowy
10:05 Kuchenne rewolucje - program kulinarno-rozrywkowy
11:05 Detektywi
12:15 Ukryta prawda - program obyczajowy
13:15 Szpital
14:15 Detektywi
15:25 Milionerzy
16:00 Fakty po południu
17:00 Kuchenne rewolucje - program kulinarny
18:00 Ukryta prawda
19:00 Fakty
19:25 Uwaga! koronawirus
19:55 Uwaga!
20:15 Doradca smaku
20:20 Milionerzy

FILM SENSACYJNY

21:00 Kod dostępu - film sensacyjny, USA, 2001, reż. Dominic Sena, wyk. John Travolta, H. Jackman, Halle Berry, Don Cheadle, Sam Shepard, Vinnie Jones
23:10 Kuba Wojewódzki - talk show
00:10 Niesamowity jeździec - film western, prod. USA, 1985, reż. Clint Eastwood, wyk. Clint Eastwood, Michael Moriarty, Carrie Snodgress, Chris Penn, Richard A. Dysart
02:35 Uwaga! - magazyn
03:00 Noc magii
04:20 Nic straconego

POLSAT

06:00 Nowy dzień z Polsat News
08:45 Malanowski i Partnerzy - serial kryminalny prod. Polska
09:45 Sekrety rodziny
10:45 Dlaczego ja?
11:45 Gliniarze - serial kryminalny prod. Polska Detektywi z Warszawy rozwiązują skomplikowane zagadki kryminalne.
12:50 Wydarzenia
13:25 Interwencja
13:45 Trudne sprawy
14:45 Dlaczego ja?
15:50 Wydarzenia
16:20 Pogoda
16:25 Interwencja
16:45 Gliniarze
17:45 Sekrety rodziny
18:50 Wydarzenia
19:30 Gość Wydarzeń
19:45 Sport, Pogoda

FILM S-F

20:00 Marsjanin Burza piaskowa sprawia, że marsjańska ekspedycja, w której skład wchodzi Mark Watney, musi ratować się ucieczką z Czerwonej Planety. Kiedy ciężko ranny Mark odzyskuje przytomność, stwierdza, że został na Marsie sam.
23:10 Kolekcjoner kości Wśród mieszkańców Nowego Jorku wybucha panika, kiedy dowiadują się, że w mieście grasuje psychopatyczny morderca.
01:50 W chmurach
04:05 Tajemnice losu
04:40 Disco Gramy - program rozrywkowy

TVP Kultura

07:30 Wszystkie stworzenia duże i małe - Zgoda buduje - serial
08:30 Informacje kulturalne
08:45 Powidoki - Hannah Arendt
09:25 Mur - film obyczajowy, reż. Dariusz Glazer
11:00 Noce i dnie - serial TVP
13:05 Figury niemożliwe i inne historie II - film animowany
13:30 Rok 2020
13:55 Dekalog pewnej aktorki czyli Stasia Celińska - film
14:55 Kto zabił? - dramat, prod. Francja, 1947, reż. Henri - Georges Clouzot
16:55 Kapitan z „Oriona" - dramat obyczajowy, reż. Zbigniew Kuźmiński
18:30 Teatr na ten czas - Andrzej Mastalerz - felieton
18:45 Serialowa nostalgia - Gruby - serial TVP

SERIAL OBYCZAJOWY

20:00 Stulecie Winnych - serial TVP
21:00 Lekkie obyczaje - Na moich ustach - film prod. Francja, 2001, reż. Jacques Audiard, wyk. Olivier Gourmet, Olivier Perrier, Olivia Bonamy
23:05 Co dalej?
23:35 Portrety - Frank Lloyd Wright i architektura organiczna
00:45 Wozzeck - film, reż. William Kentridge, 2017
02:30 Teatr na ten czas - Andrzej Mastalerz - felieton
02:40 Kino nocne - Kola - film fabularny
04:35 Wieczny ogień - film animowany

TV Puls

06:00 Nash Bridges - serial sensacyjny
07:00 Rodzinny interes - serial obyczajowy
08:00 Lombard. Życie pod zastaw - serial obyczajowy
10:00 Zaklinaczka duchów Dzięki swojemu darowi Melinda Gordon potrafi komunikować się z zagubionymi duszami zmarłych ludzi i pomaga im przejść na drugą stronę.
14:00 Lombard. Życie pod zastaw - serial obyczajowy
16:00 Rodzinny interes - serial obyczajowy prod. Polska
18:00 Lombard. Życie pod zastaw - serial obyczajowy
20:00 Krwawa rozgrywka
22:10 Igrzyska śmierci

FILM AKCJI

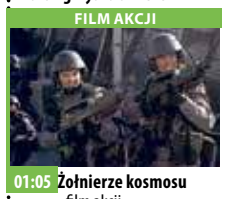

01:05 Żołnierze kosmosu - film akcji Grupa szkolnych przyjaciół wstępuje do armii, co gwarantuje im obywatelstwo i różne przywileje. Wkrótce stawiają czoła najeźdźcom z kosmosu, olbrzymim pajączkom.
03:35 Na wariackich papierach - serial komediowy
04:40 Zobacz to! Blok powtórkowy: Z archiwum policji - serial dokumentalny prod. Polska
05:00 Nash Bridges - serial sensacyjny

TVN 7

05:05 Szkoła
06:05 Mango telezakupy
07:30 Mała piękność - dokument
08:25 Po pierwsze kino
08:30 Ukryta prawda - program obyczajowy
11:30 Mango telezakupy
11:50 Szpital - program obyczajowy
12:50 Sąd rodzinny - program sądowy
13:50 Sędzia Anna Maria Wesołowska - program sądowy
14:50 Po pierwsze kino
14:55 Ukryta prawda - program obyczajowy prod. Polska
15:55 Szkoła
16:55 19 + - obyczajowy
18:00 Usta Usta - serial obyczajowy, Polska
19:00 Ukryta prawda - program obyczajowy

FILM SENSACYJNY

20:00 Gliniarz z metropolii - film sensacyjny, USA, 1997, reż. Thomas Carter, wyk. Eddie Murphy, Kim Miyori, Art Evans, James Carpenter, Michael Rapaport
22:30 Nieuchwytny cel - film sensacyjny, USA, 1993, reż. John Woo, wyk. Jean-Claude Van Damme, Lance Henriksen, Arnold Vosloo, Yancy Butler, Kasi Lemmons, Wilford Brimley
00:30 Kości - serial, USA
01:30 Druga strona medalu - talk show
02:40 Noc magii

TV 4

06:00 Strażnik Teksasu **08:00** Nasz Nowy Dom - magazyn **09:00** Policjantki i Policjanci
12:00 STOP Drogówka **13:00** Święty **14:00** Pamiętniki z wakacji **15:00** Detektywi w akcji **17:00** Pamiętniki z wakacji **18:00** Policjantki i Policjanci **20:00** Święty
21:00 Sprawiedliwi - Wydział Kryminalny Zespoły policyjne prowadzą różne sprawy kryminalne począwszy od zabójstw, poprzez napady, a skończywszy na narkotykach. **22:00** Dom w głębi lasu - horror Grupa hałaśliwych przyjaciół zostaje zwabiona przez dwóch bogatych biznesmenów do małego zacisznego domku w lesie. Otoczenie jest pełne niebezpiecznych pułapek. **00:00** Śmierć na 1000 posobów **00:30** Spadkobiercy - program rozrywkowy

TV Trwam

11:05 Mocni w wierze **11:35** 100 cudownych miejsc **11:45** Historia i architektura **12:00** Anioł Pański **12:03** Informacje dnia **12:20** Sanktuaria polskie **12:40** Franz Stock, apostoł pojednania **13:30** Msza Święta **14:30** Na przekór ciemności **15:40** 100 cudownych miejsc na świecie
15:50 Ma się rozumieć **16:00** Informacje dnia **16:10** Jestem mamą **16:30** Kalejdoskop Młodych **16:50** Na grzyby **17:00** 100 cudownych miejsc na świecie **17:10** Prosto o gospodarce **17:30** Okiem kamery **17:55** Kartka z kalendarza **18:00** Anioł Pański **18:05** Informacje dnia **18:15** Rozmowy **19:25** Święty na każdy dzień **19:30** Każdy maluch to potrafi
19:45 Modlitwa **20:00** Informacje dnia **20:20** Różaniec **20:50** Kartka z kalendarza **21:00** Apel Jasnogórski

eprasa.pl 54de114a3e

KURIER GMIN
TYGODNIK POWIATU WOŁOWSKIEGO
www.kuriergmin.pl

środa 26 sierpnia

TVP 1

06:50 Spiszmy się jak na rolników przystało!
07:00 Transmisja Mszy Świętej z Sanktuarium Matki Bożej
07:30 Rodzinny ekspres
08:00 Wiadomości
08:10 Pogoda poranna
08:15 Kwadrans polityczny
08:40 Ta jedyna - serial
09:15 Ranczo - serial
10:15 Komisarz Alex - serial
11:05 Ojciec Mateusz - serial kryminalny TVP
12:00 Wiadomości
12:10 Agrobiznes
12:30 Agropogoda - magazyn
12:35 My - Solidarność!
12:45 Natura w Jedynce
13:45 My - Solidarność!
14:00 Elif - serial, prod. Turcja
14:45 My - Solidarność!
15:00 Wiadomości
15:10 Pogoda
15:15 Alarm! - magazyn
15:35 Gra słów. Krzyżówka

SERIAL OBYCZAJOWY

16:05 Przysięga - serial obyczajowy, prod. Turcja
17:00 Teleexpress
17:20 Pogoda
17:25 Jaka to melodia?
17:55 Anna Karenina - serial
18:55 Jeden z dziesięciu
19:30 Wiadomości
20:10 Alarm! - magazyn
20:35 La Bandida - serial
21:35 To był rok!
22:45 Historia bez tajemnic - Andrzej Kołodziej. Bardzo polska opowieść
00:15 W sieci szaleństwa - thriller, prod. USA, 2017, reż. Curtis Crawford
01:50 Determinator - serial
02:45 Wojsko - polskie.pl
03:05 Terytorialsi
03:25 Zabić Kennedy'ego

TVP 2

05:25 Doktor z alpejskiej wioski - serial
06:15 Pożyteczni.pl
06:40 Spiszmy się jak na rolników przystało!
06:50 Familiada - teleturniej
07:20 Bądźmy razem
08:00 Pytanie na śniadanie
11:20 Spiszmy się jak na rolników przystało!
11:30 Rodzinka.pl - serial komediowy TVP
11:55 Barwy szczęścia - serial obyczajowy TVP
12:30 Koło fortuny
13:05 Va Banque - teleturniej
13:35 Na sygnale - serial
14:05 Czarne chmury - serial
15:10 Doktor z alpejskiej wioski - serial
16:00 Koło fortuny
16:35 Familiada - teleturniej
17:10 Więzień miłości
18:00 Panorama
18:30 Va Banque - teleturniej
19:00 Rodzinka.pl - serial

SERIAL OBYCZAJOWY

19:30 Barwy szczęścia - serial obyczajowy prod. TVP
20:45 Kino relaks - Nie ma to jak u mamy - komedia obyczajowa, prod. Francja, 2016, reż. Eric Lavaine
22:25 Olivia - serial kryminalny, prod. Francja, 2019
00:20 Złoto dezerterów - komedia, reż. Janusz Majewski, wyk. Marek Kondrat, Bogusław Linda, Wiktor Zborowski, Katarzyna Figura
02:35 Wolność jak płomień - film dokumentalny
03:45 Trzeci oficer - serial sensacyjny TVP
04:35 Zakończenie dnia

TVN

04:30 Uwaga!
04:50 Kuchenne rewolucje
05:45 Mango - telezakupy
07:00 Wstajesz i wiesz
09:00 Doradca smaku
09:05 Szpital - program obyczajowy
10:05 Kuchenne rewolucje - program kulinarno-rozrywkowy
11:05 Detektywi
12:15 Ukryta prawda
13:15 Szpital
14:15 Detektywi - program kryminalny
15:25 Milionerzy
16:00 Fakty po południu
17:00 Kuchenne rewolucje - program kulinarno-rozrywkowy
18:00 Ukryta prawda
19:00 Fakty
19:25 Uwaga! koronawirus
19:55 Uwaga!
20:15 Doradca smaku
20:20 Milionerzy

FILM SENSACYJNY

21:00 R.I.P.D.: Agenci z zaświatów - film sensacyjny, prod. USA, 2013, reż. Robert Schwentke, wyk. Jeff Bridges, Ryan Reynolds, Kevin Bacon, Mary-Louise Parker, Stephanie Szostak
23:05 Żołnierz przyszłości - film S-F, USA, 1998, reż. Paul Anderson, wyk. Kurt Russell, Jason Scott Lee, Jason Isaacs, Connie Nielsen, Sean Pertwee, Gary Busey
01:10 My Way
01:45 Nie z tego świata - serial, USA
02:45 Uwaga!
03:10 Noc magii
04:30 Nic straconego

POLSAT

06:00 Nowy dzień z Polsat News
08:45 Malanowski i Partnerzy - serial kryminalny prod. Polska
09:45 Sekrety rodziny
10:45 Dlaczego ja?
11:45 Gliniarze - serial kryminalny
12:50 Wydarzenia
13:25 Interwencja - magazyn prod. Polska
13:45 Trudne sprawy
14:45 Dlaczego ja?
15:50 Wydarzenia
16:20 Pogoda
16:25 Interwencja
16:45 Gliniarze - serial kryminalny prod. Polska
17:45 Sekrety rodziny
18:50 Wydarzenia
19:30 Gość Wydarzeń
19:45 Sport, Pogoda

FILM PRZYGODOWY

20:05 Skarb narodów: Księga tajemnic Benjamin Franklin Gates, po odkryciu tajemnicy templariuszy, został najbardziej znanym w USA poszukiwaczem skarbów, choć sam woli określenie.
22:50 Z księżyca spadłeś? Miliony lat świetlnych od Ziemi znajduje się planeta, której mieszkańcami są wyłącznie mężczyźni. Pozbawieni uczuć i rozmnażający się przez klonowanie kosmici chcą zawładnąć wszechświatem.
01:10 Nasz Nowy Dom
03:10 Tajemnice losu
04:40 Disco Gramy - program rozrywkowy

TVP Kultura

07:30 Wszystkie stworzenia duże i małe - Ryby i rybki - serial
08:25 Trzeci punkt widzenia
08:55 Którędy po sztukę
09:15 Kapitan z „Oriona" - dramat obyczajowy
11:00 Noce i dnie - serial TVP
12:10 Zaklęty Dwór - serial
13:10 Głosy - film dokumentalny, reż. Marek Nowicki
13:30 Sztuka Niderlandów - film dokumentalny
14:30 Mała Moskwa - dramat, reż. Waldemar Krzystek
16:35 Chce się żyć - film obyczajowy, reż. Maciej Pieprzyca
18:30 Informacje kulturalne
18:45 Serialowa nostalgia - Gruby - serial TVP
19:20 Serialowa nostalgia - Pierścień i róża - O pani, jesteś moim snem - serial komediowy TVP, reż. Jerzy Gruza

DRAMAT

20:00 W trzy miesiące dookoła świata - Rower z Pekinu - dramat, prod. Tajwan, Francja, 2001, reż. Xiaishuai Wang, wyk. Lin Cui, Xun Zhou, Yuanyuan Gao
22:00 Geniusz - serial
24:00 Dokument w podróży - Czerwone pudełko
01:00 Powidoki - Hannah Arendt
01:20 Lekkie obyczaje - Na moich ustach - film prod. Francja, 2001, reż. Jacques Audiard, wyk. Olivier Gourmet, Olivier Perrier
03:25 Scena Klasyczna
04:10 Kino nocne - Tom - film obyczajowy
05:55 Zakończenie dnia

TV Puls

06:00 Nash Bridges - serial sensacyjny
07:00 Rodzinny interes - serial obyczajowy
08:00 Lombard. Życie pod zastaw - serial obyczajowy
10:00 Zaklinaczka duchów Dzięki swojemu darowi Melinda Gordon potrafi komunikować się z zagubionymi duszami zmarłych ludzi i pomaga im przejść na drugą stronę.
14:00 Lombard. Życie pod zastaw - serial obyczajowy
16:00 Rodzinny interes - serial obyczajowy
18:00 Lombard. Życie pod zastaw - serial obyczajowy prod. Polska
20:00 Igrzyska śmierci: Kosogłos. Część 2

DRAMAT

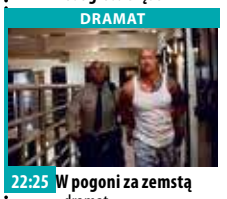

22:25 W pogoni za zemstą - dramat Były skazaniec planuje pomścić śmierć brata, który zginął z ręki wspólnika w czasie napadu. Zadanie utrudniają mu doświadczony policjant oraz narcystyczny płatny zabójca.
00:25 Skaza
02:25 Na wariackich papierach
03:40 Zobacz to! Blok powtórkowy: Taki jest świat - program informacyjny
04:40 Z archiwum policji - serial dokumentalny
05:00 Nash Bridges - serial sensacyjny

TVN 7

05:05 Szkoła
06:05 Mango telezakupy
07:30 Mała piękność - dokument
08:25 Po pierwsze kino
08:30 Ukryta prawda - program obyczajowy prod. Polska
11:30 Mango telezakupy
11:50 Szpital - program obyczajowy
12:50 Sąd rodzinny - program sądowy
13:50 Sędzia Anna Maria Wesołowska - program sądowy
14:50 Po pierwsze kino
14:55 Ukryta prawda - program obyczajowy prod. Polska
15:55 Szkoła
16:55 19 + - obyczajowy
18:00 Usta Usta - serial obyczajowy, Polska
19:00 Ukryta prawda - program obyczajowy

FILM WOJENNY

20:00 Niezłomny - film wojenny, prod. USA, 2014, reż. Angelina Jolie, wyk. Jack O'Connell, Domhnall Gleeson, Garrett Hedlund, Miyavi, Finn Wittrock
22:55 Trzydziestu trzech - film katastroficzny, Chile, Kolumbia, Hiszpania, 2015, reż. Patricia Riggen, wyk. Antonio Banderas, Rodrigo Santoro, Juliette Binoche, James Brolin, Lou Diamond Phillips
01:30 Kości - serial, USA
02:35 Noc magii - program ezoteryczny prod. Polska

TV 4

06:00 Strażnik Teksasu Cordell Walker (Chuck Norris) jest jednym z najlepszych Strażników Texasu. Ma dosyć ostre metody zwalczania przestępców. **08:00** Nasz Nowy Dom **09:00** Policjantki i Policjanci **12:00** STOP Drogówka **13:00** Święty **14:00** Pamiętniki z wakacji **15:00** Detektywi w akcji **17:00** Pamiętniki z wakacji **18:00** Policjantki i Policjanci - serial kryminalny prod. Polska **20:00** Święty **21:00** Sprawiedliwi - Wydział Kryminalny - serial kryminalny **22:05** Nieuchwytny cel 2 Wes, zawodnik MMA, który chce skończyć z walkami, dostaje propozycję wzięcia udziału w prywatnym turnieju w Birmie w zamian za milion dolarów. **00:20** Tuż przed tragedią **01:25** STOP Drogówka - magazyn

TV Trwam

10:00 Audiencja Generalna Ojca Świętego Franciszka z Watykanu **11:00** Uroczystość Matki Bożej Częstochowskiej. Msza Święta z Jasnej Góry **13:00** Odwagi, ja jestem **14:50** Święty na każdy dzień **14:55** Jasnogórskie Te Deum Laudamus 966-2016 **15:50** Ma się rozumieć **16:00** Informacje dnia **16:10** Na zdrowie **16:30** Regał **17:00** Po stronie prawdy **17:30** Okiem kamery **17:55** Kartka z kalendarza **18:00** Anioł Pański **18:05** Informacje dnia **18:15** Rozmowy niedokończone **19:25** Święty na każdy dzień **19:30** Brat Franciszek **20:00** Informacje dnia **20:20** Różaniec **20:50** Myśląc Ojczyzna **21:00** Apel Jasnogórski **21:20** Informacje dnia **21:40** Polski Punkt Widzenia **22:00** Orędowniczka w codzienności **22:30** Nienapisany pamiętnik **23:30** Jasna Góra

dodatek TELEWIZYJNY DO TWOJEJ GAZETY

czwartek 27 sierpnia

TVP 1

05:10 Przysięga - serial obyczajowy, prod. Turcja, 2019
06:00 Elif - serial, prod. Turcja
06:50 Spiszmy się jak na rolników przystało!
07:00 Transmisja Mszy Świętej z Sanktuarium Matki Bożej
07:30 Coś dla Ciebie
08:00 Wiadomości
08:10 Pogoda poranna
08:15 Kwadrans polityczny
08:40 Ta jedyna - serial
09:15 Ranczo - serial
11:05 Ojciec Mateusz - serial
12:00 Wiadomości
12:10 Agrobiznes
12:30 Agropogoda - magazyn
12:35 Magazyn Rolniczy
12:50 Natura w Jedynce - Góry i ich mieszkańcy
14:00 Elif - serial, prod. Turcja
14:50 My - Solidarność!
15:00 Wiadomości
15:15 Alarm! - magazyn

TELETURNIEJ

15:35 Gra słów. Krzyżówka - teleturniej
16:05 Przysięga - serial
17:00 Teleexpress
17:20 Pogoda
17:25 Jaka to melodia?
17:55 Anna Karenina - serial
18:55 Jeden z dziesięciu
19:30 Wiadomości
20:10 Alarm! - magazyn
20:35 La Bandida - serial
21:30 Sprawa dla reportera
22:25 Sekundy, które zmieniły życie
22:50 Magazyn śledczy Anity Gargas - magazyn
23:30 Magazyn kryminalny 997 - magazyn
00:20 Tylko jedno spojrzenie
01:30 Przystań - serial TVP
02:25 Sprawa dla reportera

TVP 2

04:50 Cafe piosenka
05:20 Doktor z alpejskiej wioski - serial, prod. Niemcy, 2008
06:10 Operacja Zdrowie - magazyn medyczny
06:35 Spiszmy się jak na rolników przystało! - magazyn rolniczy
06:50 Familiada - teleturniej
07:20 Bądźmy razem
08:00 Pytanie na śniadanie
11:20 Spiszmy się jak na rolników przystało! - magazyn rolniczy
11:30 Rodzinka.pl - serial komediowy TVP
11:55 Barwy szczęścia - serial obyczajowy TVP
12:30 Koło fortuny - teleturniej
13:05 Va Banque - teleturniej
13:35 Na sygnale - serial fabularyzowany TVP
14:10 Msza Święta Kościoła Mariawitów

SERIAL OBYCZAJOWY

15:10 Doktor z alpejskiej wioski - serial
16:00 Koło fortuny
16:35 Familiada - teleturniej
17:10 Więzień miłości
18:00 Panorama
18:20 Pogoda
18:30 Va Banque - teleturniej
19:00 Rodzinka.pl - serial
19:30 Barwy szczęścia - serial obyczajowy TVP
20:40 Filmowe czwartki - Wiesław Kot - felieton
20:45 Filmowe czwartki - Diana - dramat
22:50 Porwanie Heinekena - film akcji
00:35 Robocop 3 - film fabularny
02:30 Midnight Sun - serial kryminalny

TVN

04:30 Uwaga!
04:50 Kuchenne rewolucje
05:45 Mango - telezakupy
07:00 Wstajesz i wiesz
09:00 Doradca smaku
09:05 Szpital
10:05 Kuchenne rewolucje - program kulinarno-rozrywkowy
11:05 Detektywi - program kryminalny
12:15 Ukryta prawda - program obyczajowy
13:15 Szpital - program obyczajowy
14:15 Detektywi
15:25 Milionerzy
16:00 Fakty po południu
17:00 Kuchenne rewolucje
18:00 Ukryta prawda - program obyczajowy
19:00 Fakty
19:25 Uwaga! koronawirus
19:55 Uwaga!
20:15 Doradca smaku
20:20 Milionerzy

PROGRAM KULINARNY

21:00 Kuchenne rewolucje - program kulinarno-rozrywkowy
22:00 Pacyfikator - film komedia, USA, Kanada, 2005, reż. Adam Shankman, wyk. Vin Diesel, Lauren Graham, Faith Ford, Brittany Snow, Max Thieriot
00:00 Selena - film obyczajowy, USA, 1997, reż. Gregory Nava, wyk. Jennifer Lopez, Edward James Olmos, Jon Seda, Constance Marie, Jacob Vargas
02:45 Uwaga! - magazyn
03:10 Noc magii
04:30 Nic straconego

POLSAT

06:00 Nowy dzień z Polsat News
08:45 Malanowski i Partnerzy
09:45 Sekrety rodziny
10:45 Dlaczego ja?
11:45 Gliniarze
12:50 Wydarzenia
13:25 Interwencja
13:45 Trudne sprawy
14:45 Dlaczego ja?
15:50 Wydarzenia
16:20 Pogoda
16:25 Interwencja
16:45 Gliniarze
17:45 Sekrety rodziny
18:50 Wydarzenia
19:30 Gość Wydarzeń
19:45 Sport
19:55 Pogoda
20:00 Narzeczony na niby Piotr to opowieść o związkowych perypetiach, które pokocha każdy, kto choć raz zakochał się w niewłaściwej osobie.

KOMEDIA

22:20 Ilu miałaś facetów Darling czyta artykuł, który skłania ją do przekonania, że zostanie samotna już na zawsze. Za wszelką cenę nie chce do tego dopuścić i rozpoczyna przegląd swoich byłych facetów w nadziei, że przeoczyła wśród nich tego na resztę życia. Jednak jej desperackie próby, by ponownie związać się ze swoimi dawnymi kochankami przybierają komiczną formę.
00:50 Jednostka 19
02:45 Tajemnice losu
04:40 Disco Gramy - program rozrywkowy prod. Polska
05:25 Telezakupy TV Okazje

TVP Kultura

07:30 Wszystkie stworzenia duże i małe - Zaufanie
08:25 Informacje kulturalne
08:35 Studio Kultura
09:00 Chce się żyć - film obyczajowy, reż. Maciej Pieprzyca, wyk. Dawid Ogrodnik, Kamil Tkacz
11:00 Zaklęty Dwór - serial
13:10 Nic się nie dzieje - film animowany, prod. Dania, Francja, 2017, reż. Michelle Kranot, Uri Kranot
13:30 Siódma pieczęć Grzegorza Ciechowskiego
14:20 Duch Bauhausu - film dokumentalny
15:25 Awatar, czyli zamiana dusz - film TVP, reż. Janusz Majewski, wyk. Wanda Koczeska, Jan Machulski, Henryk Boukołowski, Gustaw Holoubek, Kazimierz Rudzki, Krzysztof Litwin, Lucjan Zitrig

FILM FABULARNY

16:35 Ciocia Danielle - film fabularny, prod. Francja, 1990, reż. Étienne Chatiliez, wyk. Tsilla Chelton, Catherine Jacob, Isabelle Nanty, Neige Dolsky, Eric Prat, Laurence Fvrier
18:30 Teatr na ten czas - Dorota Segda - felieton
18:45 Serialowa nostalgia - Pierścień i róża - serial
20:00 Kobra - Jego dwie żony - spektakl teatralny, reż. Stanisław Zaczyk
21:15 Koło pióra - magazyn
21:30 Kino Mistrzów - Wielkie oczy - film obyczajowy
23:25 Dziedziniec Kultury NCK
00:40 Nocny dokument - Anatomia startupu

TV Puls

06:00 Nash Bridges - serial sensacyjny
07:00 Rodzinny interes - serial obyczajowy Serial opowiadający o dwójce przyjaciół z dzieciństwa Wojtku i Ryszardzie (Marek Krupski i Ireneusz Dydliński), którzy wychowali się w domu dziecka, a po latach postanowili otworzyć warsztat samochodowy.
08:00 Lombard. Życie pod zastaw - serial obyczajowy
10:00 Zaklinaczka duchów
14:00 Lombard. Życie pod zastaw - serial obyczajowy
16:00 Rodzinny interes - serial obyczajowy
18:00 Lombard. Życie pod zastaw - serial obyczajowy

FILM OBYCZAJOWY

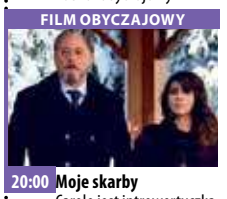

20:00 Moje skarby Carole jest introwertyczką, której całe życie wypełnia praca za komputerem. Caroline to jej zupełne przeciwieństwo. Seksowna i przebojowa, nie waha się używać swych atutów, by okradać mężczyzn wypoczywających na francuskiej Riwierze.
21:50 Alibi.com
23:40 Miłość z przedszkola 2
02:05 Na wariackich papierach - serial komediowy
03:10 Zobacz to! Blok powtórkowy: Z archiwum policji
04:05 Taki jest świat
05:00 Nash Bridges

TVN 7

05:05 Szkoła
06:05 Mango telezakupy
07:30 Mała piękność - dokument
08:25 Po pierwsze kino
08:30 Ukryta prawda - program obyczajowy prod. Polska
11:30 Mango telezakupy
11:50 Szpital - program obyczajowy
12:50 Sąd rodzinny - program sądowy
13:50 Sędzia Anna Maria Wesołowska - program sądowy
14:50 Po pierwsze kino
14:55 Ukryta prawda - program obyczajowy prod. Polska
15:55 Szkoła
16:55 19 + - obyczajowy
18:00 Szpital - program obyczajowy
19:00 Ukryta prawda

KOMEDIA

20:00 Kłamca kłamca - komedia, prod. USA, 1997, reż. Tom Shadyac, wyk. Jim Carrey, Maura Tierney, Justin Cooper, Cary Elwes, Anne Haney, Jennifer Tilly, Amanda Donohoe, Jason Bernard, Swoosie Kurtz
21:50 10000 lat przed naszą erą - film przygodowy, USA, 2008, reż. Roland Emmerich, wyk. Steven Strait, Camilla Belle, Cliff Curtis, Joel Vogel, Ben Badra
00:10 Kości - serial, USA
01:10 Druga strona medalu - talk show
02:45 Noc magii

TV 4

06:00 Strażnik Teksasu **08:00** Nasz Nowy Dom **09:00** Policjantki i Policjanci **12:00** STOP Drogówka **13:00** Święty **14:00** Pamiętniki z wakacji **15:00** Detektywi w akcji **17:00** Pamiętniki z wakacji **18:00** Policjantki i Policjanci **20:00** Święty **21:00** Sprawiedliwi - Wydział Kryminalny **22:05** Próba sił Nowym Jorkiem wstrząsa seria brutalnych morderstw dokonywanych na dzieciach, co doprowadza mieszkańców do zbiorowej histerii. **00:25** Tuż przed tragedią **01:25** STOP Drogówka **02:25** Disco Polo Life

TV Trwam

11:25 Myśląc Ojczyzna **11:35** Przyroda i ludzie **12:00** Anioł Pański **12:03** Informacje dnia **12:20** Po stronie prawdy **12:50** Filmowe Życiorysy. Laus in Ecclesia czyli w szkole św. Benedykta **13:20** 100 cudownych miejsc na świecie **13:30** Msza Święta **14:30** Człowiek orkiestra **15:15** Inżynier **15:50** Ma się rozumieć **16:00** Informacje dnia **16:10** Z wędką nad wodę w Polskę i Świat **16:35** Porady Medyczne Bonifratrów **17:00** Akademia pro-life **17:05** Danuta Siedzikówna „Inka" **17:30** Okiem kamery **17:55** Kartka z kalendarza **18:00** Anioł Pański **18:05** Informacje dnia **18:15** Rozmowy niedokończone **19:25** Święty na każdy dzień **19:30** Moja katolicka rodzina **20:00** Informacje dnia **20:20** Różaniec **20:50** Kartka z kalendarza **21:00** Apel

dodatek TELEWIZYJNY DO TWOJEJ GAZETY

eprasa.pl 54de114a3e

Skarby na Zboczu

Przekazy o tajemniczych obiektach na terenie Lubiąża pojawiły się już po wojnie. Pierwsi mieszkańcy Lubiąża opowiadali o obywatelach Niemiec, którzy przyjeżdżali do Lubiąża, a następnie kierowali się we wcześniej ustalone miejsca. Jednym z takich miejsc było zbocze, na którym miały być ukryte prywatne kosztowności, których byli już mieszkańcy Lubiąża nie byli w stanie zabrać ze sobą na zachód. Pamiętam rozmowę z mieszkańcem Lubiąża jak opowiadał mi o częstych spacerach Niemiec w tym kierunku.

Gorączka Poszukiwań

Gorączka poszukiwań terenowych w Lubiążu zaczęła się w latach 80 tych, ale na terenie przyległym do zbocza dopiero po 1989 roku. Było to spowodowane przemianami politycznymi. Wtedy właśnie na terenach Dolnego Śląska zaczęły się wycieczki obywateli Niemiec. Część tych osób miała za zadanie ustalenie czy jest jeszcze po co wracać. Trzeba pamiętać, że nie zawsze były to rodzinne pamiątki, ale często były to rzeczy zrabowane na terenach Polski.

Miejsc do których wracali byli mieszkańcy tych terenów było naprawdę sporo, w tamtym czasie odwiedzano nawet co trzeci dom w miejscowościach przyległych do Wołowa. Czy było to spowodowane sentymentem do tych miejsc? A może chodziło o coś innego?

Działania wojenne są polityką w której często najwiecej tracą Ci najsłabsi. Opowieści o ukrytych skarbach i tajemnicach Dolnego Śląska są relacjami osób, które często były świadkami tych wydarzeń. Trzeba też pamiętać, że ludzie odchodzą i tajemnice zabierają ze sobą. Zachęcam do rozmów z bliskimi bo oni mają nam wiele do powiedzenia, a jutro może być za późno.

red.Tomasz Sapożnikow

III edycja Festiwalu „Ale Wiocha”

W piątek 21 sierpnia rusza III edycja Festiwalu „ Ale Wiocha”. W programie spektakle dla najnajów, dzieci, młodzieży i dorosłych oraz warsztaty. Wieczorami koncerty i jam session aż do rana. Liczba miejsc jest ograniczona. Chętni proszeni są o SMS-ową rezerwację miejsc pod numerem tel. 881 921 902.

PROGRAM:

Dzień I - 21 sierpnia 2020 r., Lubiąż, ul. Wojska Polskiego 63, Teatr w Stodole

- godz. 13:00 - DONG CO MA ŚWIECĄCY NOS / TEATR USZYTY (KRAKÓW) wiek uczestników: 4+, czas trwania: 60 min.
- godz. 15:00 - Zajęcia z robienia Strachów na Wróble - zrób sobie Stracha! Strach jako lalka teatralna i pożyteczny kompan na polu. Co wyjdzie, to wyjdzie, ale będzie zabawnie. Po warsztatach sesja foto, wyłonienie najlepszego Stracha (subiektywny wybór jury!) i nagroda. Dobrze będzie, jeżeli weźmiesz ze sobą jakieś stare ubrania, tzw. Łachy!
- godz. 18:00 - Żywoty świętych osiedlowych”, spektakl. Wiek 15+, czas trwania 55 minut.
- godz. 21:00 - Koncert Robert Cichy Dirty Sun
- po koncercie, godz. 22:30 i dalej... Dżem seszyn do ostatniego Gościa!

Zabierz ze sobą siebie i/lub swój instrument i chodź do nas! Gramy i śpiewamy, na żywo, co nam w duszy zahuczy. Jam Session poprowadzi Kajo Mistrz.

Dzień II - 22 sierpnia 2020 r., Lubiąż, ul.Wojska Polskiego 63, Teatr w Stodole:

- godz.13:00 - Zupka z blaszanego kubka - spektakl, dzieci 4+, Teatr Uszyty z Krakowa, czas 60 minut.
- godz. 15:00- Jak powstają lalki teatralne? Warsztaty. Czas trwania 60 minut. Opowie i pokaże Magiczna Aleksandra Wróż, twórczyni wielkoformatowych lalek, które tego samego dnia pojawią się na wieczornym spektaklu „Dziady”
- godz. 16:00 - O efektach specjalnych w teatrze i filmie - warsztaty. Czas trwania 60 minut. Opowie i coś pokaże Lech Olbiński. Będzie ogień! Lech uatrakcyjni efektami specjalnymi wieczorny spektakl „Dziady”, min.przygotuje dla Was wywoływanie duchów...
- godz. 18:00 - Dziady, spektakl, wiek 15+, 60 minut. Teatr w Stodole.
- godz. 21:00 - Kawaler, spektakl, wiek 15+.
- godz. 22:00 - dżem seszyn. Improwizacja muzyczna, artyści festiwalowi i publiczność na jednej scenie. Poprowadzi Sambor Dudziński.

Dzień III - 23 sierpnia 2020 r., Lubiąż, ul.Wojska Polskiego 63, Teatr w Stodole:

- godz. 13:00 - Twoje czy moje? - spektakl dla najmłodszych, La La Lena Teatr dla najmłodszych, to spektakl teatralno- taneczny kierowany do dzieci w wieku od 1 do 8 roku życia. Czas trwania 40 minut.
- godz. 15:00 - Dokąd odlatują ptaki? - spektakl, Teatr w Stodole, bez granicy wiekowej. Monodram musical lalkowy. Reżyser, lalkarz, wykonawca Sambor Dudziński. Czas trwania 40 minut.
- godz. 18:00 - Występ improwizowany - taniec butoh muzyka, spektakl.
- godz. 21:00 - Niespodzianka, zaczarowana kraina - Wojtek Skowronek Muru i Bożena Dudzińska. On z porcelany potrafi zrobić wszystko: lalkę, instrument czy utkać sieć pająka, ona: pieśniarka i aktorka, będzie tego wieczoru królową sceny. Przepiękna scenografia.
- a później - Dżem seszyn - na do widzenia! Artyści wykonawcy spotkają się na jednej scenie z publicznością. Wystąpi też dwóch przedstawicieli młodego pokolenia pisarzy poetów: Mateusz Eder, oraz Piotr Tegnerowicz. Po uczucie słowem, ruszamy w tany, a potem sprzątamy i wracamy do domu.

Udział w wydarzeniu jest darmowy.

Uwaga: zabierz ze sobą maseczkę, obowiązują nas wszystkich wytyczne BHP związane z pandemią. Na terenie Skansenu będzie można zakupić maseczkę za 20 PLN.

Jeżeli chcesz spać na terenie Skansenu, w hoteliku, zapytaj o miejsce i szczegóły, rezerwacja telefoniczna: 881 921 902.

Organizator: Fundacja Cechownia Artystyczna

Dofinansowane ze środków: ZAiKS, Gmina Wołów, Stowarzyszenie Ale Wiocha, Fundacja Cechownia Artsytyczna.

kk

eprasa.pl 54de114a3e

TEJ KSIĄŻKI REDAKTORA TOMASZA BONKA NIE MOŻESZ PRZEGAPIĆ

Jak Kiszczak i Jaruzelski w gminie Wołów bawili się w poszukiwaczy skarbów

Kiedy PRL-owski generał Czesław Kiszczak został ministrem spraw wewnętrznych, Dolny Śląsk ogarnęła gorączka złota. Ten miłośnik skarbów, skuszony opowieściami pewnego SB-eka, zarządził wielkie poszukiwania kruszcu pozostawionego w 1945 roku przez Niemców w sejfach banków Breslau. Trop zaprowadził ich do gminy Wołów - pisze Tomasz Bonek w nowej książce „Zaginione złoto Hitlera. Bezpieka PRL na tropie skarbu Festung Breslau". Kurier rozmawia z pochodzącym z Wołowa autorem tej książki historycznej roku.

- Pana najnowsza książka ma w tytule Breslau, czyli po polsku Wrocław. Ale wydarzenia opisane w tym reportażu toczyły się także w powiecie wołowskim. To tu służby specjalne PRL miały szukać wielkiego skarbu. Jak do tego doszło?

- Poszukiwanie skarbów w Polsce zaczęło się tuż po II wojnie. Najpierw odradzające się służby muzealne chciały ratować przed Armią Czerwoną i szabrownikami wszystko co wartościowe. Później złotem, biżuterią i dziełami sztuki zajęły się służby specjalne, w tym wywiad i kontrwywiad, czyli szeroko pojęty aparat bezpieczeństwa. Głównym rejonem poszukiwań był Dolny Śląsk. To tu bowiem trafiały z całej Rzeszy, oraz z terenów przez nią zajętych, rozmaite dobra. Praktycznie od 1943 r., kiedy już część niemieckich generałów zdawała sobie sprawę, że potęga Hitlera chyli się ku upadkowi, rozpoczęto przenoszenie czego się da na tereny bezpieczniejsze. Za taki właśnie obszar uznano Dolny Śląsk, leżący w centrum kraju, raczej z dala od nalotów alianckich bombowców. Zorganizowano tu przede wszystkim mnóstwo drobnych i większych fabryk zbrojeniowych (niektóre pod ziemią) oraz składnice z dziełami sztuki.

Tuż po wojnie poszukiwał ich funkcjonariusz Urzędu Bezpieczeństwa Publicznego Władysław Jaromin. To wówczas w jego ręce trafiły m.in. akta Herberta Klosego, Niemca, który „ośmielił się" pozostać na Ziemiach Odzyskanych i zamieszkać tuż u podnóża góry Wielisławki w powiecie złotoryjskim. Klose przekazał oficerom bezpieki sensacyjną wiadomość: - pilnowałem zdeponowanych w podziemiach prezydium policji w Breslau skrzyń wypełnionych sztabami złota - zeznał. Ale wówczas nikt jego opowieściami na poważnie się nie zajął. Państwo miało inne problemy. Aż w latach 70. odchodzący na emeryturę Jaromin przekazał sprawę Klosego swojemu uczniowi z SB - Stanisławowi Siorkowi.

Ten połączył te opowieści z innymi dotyczącymi skarbów zdeponowanych na Dolnym Śląsku. Trop zawiódł ich m.in. do Lubiąża.

- W lubiąskim klasztorze szukano więc złota. Jak SB-ecy wpadli na ten trop?

- Siorek dysponował informacjami, że w byłym opactwie cysterskim w Lubiążu, gdzie miała działać niemiecka fabryka zbrojeniowa, też chowano drogocenne dobra. Z jednej strony miały to być depozyty ludności cywilnej z całego powiatu wołowskiego (w nim leży Lubiąż), z drugiej część złota Breslau, a co najważniejsze mnóstwo przemysłowej platyny. Siorek wiedział, że w klasztorze działały zakłady będące filią niemieckiej firmy Telefunken, która na zlecenie Ministerstwa Lotnictwa Rzeszy miała prowadzić badania nad radiolokacją i budować urządzenia służące do radiolokacji samolotów i łodzi podwodnych. Major podejrzewał, że wymagało to wykorzystania ogromnych ilości właśnie tego metalu. Relacje świadków zeznających przed Komisją Ścigania Zbrodni Hitlerowskich oraz zeznania osób przesłuchiwanych przez aparat bezpieczeństwa, bo były podejrzewane o wrogie działania na rzecz Niemiec, rzekomo potwierdzały tę tezę.

Te wszystkie historie sprawiły, że funkcjonariusz SB zaczął interesować się skarbami na serio. To była pasja, którą próbował zaszczepić swoim zwierzchnikom, pisząc notatki służbowe i memoranda z informacjami o dolnośląskich skarbach. Udało mu się dopiero, kiedy zwierzchnictwo nad służbami specjalnymi przejął generał Czesław Kiszczak, też zakochany w wojennych tajemnicach, miłośnik poszukiwania skarbów.

- W książce „Zaginione złoto Hitlera" pisze Pan, że wówczas te informacje trafiły do Warszawy, do Ministerstwa Spraw Wewnętrznych.

- I wówczas rozpętała się prawdziwa gorączka złota. Generał Kiszczak miał bowiem żyłkę poszukiwacza skarbów. Na dobre poszukiwanie złota Breslau na Dolnym Śląsku zaczęło się w 1980 r. kiedy to generał Jerzy Wojciech Baranski, szef Głównego Zarządu Szkolenia Bojowego Wojska Polskiego, wydał specjalne polecenie oficerom podległym Ministerstwu Obrony Narodowej, w którym kazał przeprowadzić rekonesans potencjalnych miejsc ukrycia rezerw wrocławskiego banku III Rzeszy. Zajęła się tym grupa pułkownika Czesława Sochali.

W styczniu 1981 r. przeprowadzono kolejny etap poszukiwań. Specjalną grupę skierowaną do tego celu zatwierdził nawet 11 czerwca 1981 r. sam generał Wojciech Jaruzelski, którego zapoznano ze sprawą złota Wrocławia, dokumenty miały być mu dostarczone na polecenia generała Czesława Kiszczaka, ówczesnego szefa WSW.

Zeznania świadków zgromadzone przez majora SB dawały jednak nadzieję na znalezienie tu skarbów, więc obiekt wpisali na listę miejsc do dalszej penetracji.

Wojsko na przestrzeni 6 lat przyjeżdżało do Lubiąża trzykrotnie. Poszukiwacze pracowali tu m.in. z radiestetą Karolem Tomalą, ale zorganizowano też specjalistów z Przedsiębiorstwa Badań Geofizycznych, geofizyka dra Andrzeja Pepela. Wówczas okolice klasztoru przebadano bardzo dokładnie, weryfikując każdą anomalię wskazaną przez różdżkarza. Większych rozbieżności jednak nie wykazano, a wyniki nie sugerowały istnienia jakichkolwiek wielkich podziemnych zabudowań ani w opactwie, ani w okolicach tzw. lasku św. Jadwigi, gdzie świadkowie wskazywali, że mogło być zlokalizowane wejście do ogromnej, zamaskowanej, fabryki zbrojeniowej.

Na terenie samego klasztoru nie znaleziono też wejść do pomieszczeń, gdzie mogłyby być ukryte skarby, z wyjątkiem jednego, zasłoniętego ścianką działową, po której rozbiciu odnaleziono sterty starych książek i trochę dokumentacji konserwatorskiej z lat 60. XX wieku.

- Ponoć w 2015 roku, podczas kręcenia dokumentu w klasztorze w Lubiążu, właśnie w tym pomieszczeniu, o którym Pan mówi, odnaleziono jeszcze dokumenty Telefunkena.

- Z tego co twierdzą policjanci, którzy zajmują się tą sprawą, dokumenty nie zostały odnalezione podczas kręcenia programu, ale kilka tygodni wcześniej, podczas włamania. Na potrzeby produkcji filmowej zainscenizowano fakt niby ich odnalezienia. Ci którzy tego dokonali musieli tłumaczyć się przed funkcjonariuszami. Część znaleziska zabezpieczono w Archiwum Państwowym we Wrocławiu, ale z analiz wynika, że nie przedstawia ono wielkiej wartości historycznej - są to przede wszystkim fragmenty rysunków technicznych. Wiem też, że grupa do spraw walki z przestępczością gospodarczą oraz ta, która zajmuje się przeciwdziałaniu handlowi dziełami sztuki nadal zajmują się tą sprawą.

- Ale w książce wspomina też Pan, że w Lubiążu prawdziwe skarby też były...

- Tak, skarb znaleziono tu 26 listopada 1982 r. Około godz. 16.30 pewien chorąży, zapalony różdżkarz, samowolnie ruszył koparką w północno-zachodnią część ogrodu klasztornego. Pod murem, z głębokości około dwóch metrów wydobył walcowaty pojemnik o średnicy 21 cm i wysokości 20 cm, zamknięty kopułkowatym wieczkiem z klamrą na kłódkę. Wewnątrz, szczelnie ułożone były wokół ścianki srebrne monety, a złote w środku. Odkrywcę służby wojskowe zobowiązały do milczenia. Sprawę utajniono. Dopiero w czerwcu 1983 r. major Siorek poinformował ówczesną wicewojewodę wrocławską, Danutę Wielbińską, że w czasie penetracji w 1982 r. wojsko odkryło garnek ze srebrnymi monetami śląskimi. Niestety, agenci służb specjalnych PRL większość tego znaleziska, za zgodą generała Jaruzelskiego, nielegalnie sprzedali w antykwariacie we Wiedniu. Pieniądze z tej sprzedaży miały zostać przeznaczone na finansowanie ich nielegalnych akcji prowadzonych za granicą.

- Kiszczak i podległa mu Służba Bezpieczeństwa złota Breslau w Lubiążu nie odnalazła. A co z nim się stało?

- O tym przeczytacie Państwo w książce „Zaginione złoto Hitlera. Bezpieka PRL na tropie skarbu Festung Breslau.

- Czy to jest historia słynnego złotego pociągu?

„Zaginione złoto Hitlera" to przede wszystkim opowieść o tym, jak służby specjalne PRL przez ponad 40 lat owładnięte były gorączką złota. W poszukiwaniu nie przeszkodził im nawet stan wojenny. Ale ta książka to także po raz pierwszy opisana historia ewakuacji banków z Breslau w pierwszych miesiącach 1945 roku. Proszę mi wierzyć, układa się ona w scenariusz filmu sensacyjnego. Po raz kolejny okazało się, że życie pisze najciekawsze i najbardziej przewrotne scenariusze. Tym bardziej zapraszam do lektury.

mr

Książkę „Zaginione złoto Hitlera" znaleźć można we wszystkich dobrych księgarniach, w tym również w wołowskiej i dolnobrzeskiej. Można ją kupić także w księgarniach internetowych

Tomasz Bonek to pochodzący z Wołowa znany reporter, dokumentalista i podróżnik. Za swoje publikacje zdobył wiele nagród, w tym m.in. „Ostre pióro". Przez ponad 20 lat pracy w mediach kierował redakcjami biznesowymi Onetu, Forbes.pl, Business Insider Polska i Money.pl. Jego artykułu publikowane były w Rzeczpospolitej, Newsweeku, National Geographic. Od lat współpracuje z zagranicznymi telewizjami, dla których dokumentuje programy podróżnicze ze wszystkich stron świata. Podczas swoich podróży odwiedził ponad 100 państw na wszystkich kontynentach.

BITWA WARSZAWSKA: JAK DO NIEJ DOSZŁO?

To była bardzo ważna bitwa dla Polski. Pamiętamy!

Na zaproszenie burmistrza Gminy Wołów Dariusz Chmura w Urzędzie Miejskim w Wołowie, gościł Jerzy Rudnicki z Instytutu Pamięci Narodowej we Wrocławiu, który przekazał materiały edukacyjno-historyczne związane z setną rocznicą Bitwy Warszawskiej. Wystawa trafi do każdej szkoły w gminie. - 15 sierpnia minęła setna rocznica zwycięskiej Bitwy Warszawskiej, która zadecydowała o ostatecznym wyniku wojny polsko-bolszewickiej oraz zagwarantowała odradzającej się Polsce niepodległość - mówi burmistrz Dariusz Chmura.

..Jerzy Rudnicki z Instytutu Pamięci Narodowej we Wrocławiu, który przekazał materiały edukacyjno--historyczne związane z setną rocznicą Bitwy Warszawskiej

15 sierpnia minęła 100. rocznica bitwy Warszawskiej. Z tej okazji Wołów odwiedził Jerzy Rudnicki z IPN. Razem z burmistrzem Dariuszem Chmura otworzyli wystawę na ul. Piastów Śląskich (na deptaku). Można na niej zobaczyć historyczne zdjęcia z 1920 roku. IPN przekazał także materiały edukacyjne do wołowskich szkół.

Na zaproszenie burmistrza Gminy Wołów Dariusz Chmura w Urzędzie Miejskim w Wołowie, gościł Jerzy Rudnicki z Instytutu Pamięci Narodowej we Wrocławiu,

Ofensywa Tuchaczewskiego i polski kontratak

Gdy zdobywca Kijowa był fetowany w Warszawie, od czterech dni trwała, dowodzona przez Michaiła Tuchaczewskiego, ofensywa na Białorusi. Miał on w formacjach liniowych ok. 61 tys. bagnetów i 5 tys. szabel. Polacy podobnie, lecz na bardzo rozciągniętym froncie, który łatwo było przerwać. Tak się też stało i Tuchaczewski posunął się około 100 km na zachód.

W końcu maja do działań na Ukrainie wkroczyła, ściągnięta z Kaukazu, Armia Konna Siemiona M. Budionnego, licząca kilkanaście tysięcy szabel. Miała dużą zdolność manewru i znaczną siłę ognia (taczanki, czyli karabiny maszynowe w konnym zaprzęgu).

W końcu maja, sytuacja zaczęła się pogarszać. Tymczasem 4 lipca ruszyła kolejna ofensywa Tuchaczewskiego. 14 lipca zajęty został Mińsk, 17 lipca Wilno, dwa dni później Grodno. 23 lipca Tuchaczewski wydał rozkaz zajęcia Warszawy do 12 sierpnia.

W początkach sierpnia zaczął się rodzić plan polskiej kontrofensywy. 6 sierpnia, a nieprzypadkowo była to rocznica wymarszu kadrówki z krakowskich Oleandrów w 1914 r., Piłsudski wydał rozkaz przygotowujący polską kontrofensywę. Front północny (Józef Haller) – ok. 76 tys. bagnetów i ponad 50 tys. szabel – miał za zadanie obronę Warszawy i związanie na północy głównych sił Tuchaczewskiego, czego miała dokonać 5 armia gen. Władysława Sikorskiego. Front środkowy (Edward Rydz-Śmigły) liczył ok. 43 tys. bagnetów i ponad 6 tys. szabel i z jego rejonu, znad Wieprza, miało wyjść dowodzone przez Piłsudskiego główne uderzenie. Zadaniem frontu południowego (gen. Wacław Iwaszkiewicz) – 34 tys. bagnetów i 4,5 tys. szabel – było powstrzymanie Jegorowa, w tym obrona Lwowa. Polacy mieli niewielką przewagę nad Armią Czerwoną, lecz też za sobą wielotygodniowy odwrót i kolejne nieudane próby powstrzymania przeciwnika. 13 sierpnia padł położony na przedpolu Warszawy Radzymin. Gen. Haller rzucił ostatnie rezerwy i miasteczko odzyskał. W ciągu następnych dwóch dni w krwawych walkach przechodziło ono z rąk do rąk. W pobliżu, w Ossowie, 4 sierpnia zginął ks. Ignacy Skorupka, który według komunikatu Sztabu Generalnego WP, „w stule i z krzyżem w ręku przodował atakującym oddziałom".

Sytuacja na przedpolu Warszawy spowodowała wydanie rozkazu gen. Sikorskiemu, by przyśpieszył natarcie. Rozpoczął je więc 14 sierpnia, mając przeciwko sobie trzy armie. Mimo miażdżącej przewagi przeciwnika Sikorskiemu dopisywało niebywałe szczęście. Otóż 15 sierpnia 203 Pułk Ułanów zaatakował śmiałym manewrem Ciechanów, gdzie mieściło się dowództwo IV armii – o czym nie wiedziano. Rosjanie w panice uciekli, niszcząc armijną radiostację, co spowodowało chaos w łączności z sąsiednimi armiami i sztabem Tuchaczewskiego.

Wczesnym rankiem, 16 sierpnia, ruszyło natarcie 4 armii dowodzonej przez Piłsudskiego. Na prawej flance towarzyszyła mu 3 armia dowodzona przez Rydza-Śmigłego. Ku zaskoczeniu nie napotkano oporu. Był to rezultat zignorowania przez Jegorowa i jego politycznego komisarza Stalina podporządkowania Tuchaczewskiemu Konnej Armii Budionnego oraz XII i XIV armii.

Odwrót w nieładzie

17 września Armia Czerwona rozpoczęła odwrót. Tuchaczewski zamierzał przegrupować siły i podjąć działania ofensywne. Okazało się to niemożliwe. Adam Zamoyski w wydanej w 2009 r. w Wydawnictwie Literackim monografii „Warszawa 1920. Nieudany podbój Europy. Klęska Lenina" cytuje relację Witowta Putny, dowódcy 7 Omskiej Dywizji Strzelców: „Cofaliśmy się znad Wisły w kompletnym nieładzie. Dowódcy armii patrzyli na to ze zdumieniem, nie będąc w stanie ogarnąć rozmiarów klęski, ponieważ, jak dowodzą dokumenty operacyjne, stracili oni nie tylko panowanie nad sytuacją, lecz również własne sztaby (...). Rozmiary klęski przekroczyły najśmielsze nadzieje, jakie mogli żywić Polacy".

Po dziewięciu dniach, 25 sierpnia, Piłsudski wstrzymał ofensywę, by dokonać przegrupowania sił i zadać ostateczny cios Armii Czerwonej. 22 września Polacy podjęli ponowne działania. Doszli do Dźwiny, a w Galicji Wschodniej do Zbrucza. Dzień wcześniej rozpoczęły się w Rydze rokowania pokojowe, podczas których ostatecznie ustalono wschodnie granice Polski.

red

Zdjęcia Gmina Wołów

eprasa.pl

ODBUDOWANY MENTAL

4.LIGA/MKP WOŁÓW

Po niespodziewanej porażce w Prusicach i stracie kompletu cennych punktów w pojedynku z tamtejszym Orłem, dla podopiecznych trenera Piotra Bolkowskiego ligowy kalendarz okazał się bardzo łaskawy i kolejnym zespołem, który zagościł w Wołowie był outsider z Pieszyc. Piłkarze Pogoni wprawdzie nawet prowadzili, ale ostatecznie to gospodarze sięgnęli po efektowne zwycięstwo, dzięki czemu odbudowali drużynowy mental i na trudny teren do Strzegomia pojechali w naprawdę dobrych humorach.

3.kolejka (12 sierpnia):
MKP WOŁÓW
- Pogoń Pieszyce 5-1 (1-1)
Bramki: S. Czyżowicz (44'), K. Włodarczyk (54'), K. Miłkowski (67'), M. Gacek (69'), K. Aramowicz (78');
Żółte kartki: M. Kamraj, M. Gacek, M. Berestecki;
MKP: P. Leciejewski – D. Kamiński (81' B. Gałecki), O. Juwa, S. Czyżowicz, A. Judziński (72' K. Moskwa), M. Kamraj (58' D. Stupieńko), K. Aramowicz, S. Kościuk, P. Hryszkiewicz (58' K. Miłkowski), M. Gacek (76' D. Rosiński), K. Włodarczyk (64' M. Berestecki).

4.kolejka (15 sierpnia):
AKS Strzegom
- MKP WOŁÓW 2-2 (2-2)
Bramki: M. Gacek (5', 23');
Żółte kartki: O. Juwa, D. Stupieńko, K. Moskwa;
MKP: P. Leciejewski – D. Kamiński, O. Juwa, S. Czyżowicz, K. Moskwa, M. Kamraj (66' D. Stupieńko), K. Aramowicz, S. Kościuk, K. Miłkowski, M. Gacek, M. Berestecki (86' S. Supranionek).

Bez względu na przedmeczowe notowania w sporcie końcowy wynik jest zawsze sprawą otwartą, o czym wołowianie przekonali się w Prusicach, gdzie w zasadzie *nie chcieli* wygrać, a w rezultacie własnej nieskuteczności *podarowali* zwycięstwo oraz punkty zupełnie przeciętnym - co potwierdziły ich kolejne pojedynki - zawodnikom Orła. Mimo sobotniej porażki przed starciem z pieszycką Pogonią nadal faworytem był MKP, choć do konfrontacji z tym rywalem nasi gracze podeszli już dużo ostrożniej, co widać było od pierwszego gwizdka arbitra. Niemal cała 1.odsłona upłynęła widzom tego spektaklu na obserwacji pozbawionej tempa gry z obu stron, choć gospodarzom udało się stworzyć kilka sytuacji strzeleckich, po których na dobrą sprawę powinny paść gole. Niestety, *czkawką* powróciła prusicka nieskuteczność i podobnie jak w starciu z Orłem została ona ukarana, kiedy to strzał życia oddał napastnik Pogoni i niespodziewanie przyjezdni mogli cieszyć się z prowadzenia. Na szczęście jeszcze przed przerwą wołowskich napastników wyręczył **Szymon Czyżowicz** i do szatni obie ekipy schodziły mając na koncie po trafieniu.

Po zmianie stron gra gospodarzy nabrała *kolorów*, a zepchnięci do głębokiej defensywy goście *gaśli* z każdą kolejną minutą i praktycznie nie wychodzili z piłką poza połowę boiska. Choć pieszyczanie wyraźnie skupili się na obronie własnego przedpola, to ich defensywne szyki były pełne *dziur*, a jedną z nich szybko wykorzystał **Krystian Włodarczyk**. Po tym wydarzeniu poszło już z *górki* i sympatycy MKP mogli cieszyć się z kolejnych trafień swoich pupili i efektownego zwycięstwa.

Znacznie trudniej o rankingową zdobycz miało być w Strzegomiu, gdyż drużyna AKS już na starcie rozgrywek pokazała, że w tym sezonie zamierza walczyć o najwyższe cele. Pierwsza odsłona sobotniego pojedynku naprawdę mogła się podobać, gdyż mimo *afrykańskiej* temperatury obie jedenastki stworzyły żywe widowisko, w którym nie brakowało ciekawych, szybkich akcji i emocjonujących sytuacji pod bramkami. Nieco więcej *jakości* było w atakach wołowian i nasz zespół bardzo szybko *ostudził* apetyt gospodarzy na kolejny efektowny komplet punktów. W głównej roli wystąpił **Marek Gacek**, który uderzeniem z dystansu zaskoczył golkipera AKS. Niestety, nasz zespół z prowadzenia cieszył się niespełna kwadrans, gdyż w 18.minucie futbolowa *fortuna* uśmiechnęła się do strzegomian i po wydawało się niegroźnym uderzeniu z dystansu i rykoszecie futbolówka na tyle zmieniła tor swojego lotu, że znalazła się w siatce bramki bronionej przez **Piotra Leciejewskiego**. Strata tak cennego prowadzenia w tak przypadkowych okolicznościach zawsze może nieco podciąć skrzydła, ale nasz zespół szybko przeszedł nad tym niepowodzeniem do porządku i kolejnym dynamicznym rajdem na prawej flance popisał się **Kamil Aramowicz**, który celnym podaniem *odnalazł* w polu karnym rywali M. Gacka, a ten na dużym spokoju posłał piłkę w *długi* róg bramki obok bezradnego golkipera AKS. I tym razem prowadzenie wołowian utrzymało się przez niespełna kwadrans, i tym razem do gospodarzy uśmiechnęło się sportowe szczęście. Po zwycięskim *bilardzie* na skrzydle strzegomianin dość *fartownie* znalazł się w szesnastce MKP, a jego szarżę w polu karnym nieprzepisowo powstrzymali nasi defensorzy. *Wapno* przyniosło miejscowym wyrównanie i chociaż jeszcze przed przerwą humory mógł popsuć im **Kamil Miłkowski**, to jednak tym razem w pojedynku z zawodnikiem MKP górą był bramkarz konkurentów i obie ekipy schodziły do szatni z identycznym dorobkiem.

Po przerwie widać było, że na zmianie wyniku znacznie bardziej zależy gospodarzom, gdyż w tej części pojedynku to oni znacznie śmielej sięgnęli po inicjatywę i nadawali ton piłkarskiej walce. Zdobyli wyraźną przewagę środku pola, ale im bliżej bramki MKP tym trudniej było im zdobywać pole, a ewentualnej szansy na rozstrzygnięcie losów meczu mogli szukać w sporej ilości stałych fragmentów gry. Z tymi jednak znakomicie radzili sobie nasi obrońcy oraz bramkarz, którzy wprawdzie do końcowego gwizdka arbitra *przeżyli* kilka trudnych momentów, ale ostatecznie nie oddali *twierdzy* i w pełni zasłużenie *urwali* punkt na trudnym boisku w Strzegomiu.

- Po sobotnim meczu cieszyć może nie tylko rezultat, ale i gra - powiedział po spotkaniu trener **Piotr Bolkowski**. *- Podbudowani mentalnie pokazaliśmy, że stać nas na wyrównaną walkę również z rywalami, którzy nie kryją 3.ligowych ambicji.*

Pozostałe wyniki: 3.kolejka: Sokół W.L. - Bystrzyca G. **1-1**; Bielawianka - Orzeł Z. **3-2**; Orzeł L. - Unia **3-2**; Strzegom - Mechanik **3-1**; Piast N.R. - Lechia **0-3**; Sokół M. - Mirków/Długołęka **1-0**; Polonia - Orzeł P. **3-1**; Nysa - Piast Ż. **0-2**; **4.kolejka:** Piast Ż. - Mechanik **1-1**; Orzeł Z. - Sokół M. **3-1**; Moto-Jelcz - Orzeł L. **6-1**; Mirków/Długołęka - Piast N.R. **0-2**; Pogoń - Polonia **0-2**; Bystrzyca G. - Bielawianka **2-2**; Unia - Nysa **3-2**; Orzeł P. - Sokół W.L. **1-7**.

TABELA 4.LIGI (wschód)

1.	Bielawianka Bielawa	4	10	16-6
2.	AKS Strzegom	4	10	13-3
3.	Polonia Trzebnica	4	10	10-1
4.	Sokół Wielka Lipa	4	10	12-4
5.	Moto-Jelcz Oława	3	9	9-1
6.	MKP WOŁÓW	4	7	11-5
7.	Mechanik Brzezina	4	7	10-6
8.	Lechia Dzierżoniów	3	6	6-5
9.	Sokół Marcinkowice	4	6	7-7
10.	Piast Żerniki	4	5	4-3
11.	Orzeł Lubawka	4	4	5-14
12.	Unia Bardo	3	3	5-7
13.	Piast Nowa Ruda	3	3	4-7
14.	LKS Bystrzyca Górna	4	3	3-7
15.	Orzeł Ząbkowice Śl.	4	3	6-11
16.	Orzeł Prusice	4	3	5-14
17.	Nysa Kłodzko	4	3	6-8
18.	GKS Mirków/Długołęka	4	0	2-12
19.	Pogoń Pieszyce	4	0	2-15

5.kolejka (22 sierpnia)**:** Piast N.R. - Orzeł Z.; Sokół W.L. - Pogoń; Bielawianka - Orzeł P.; Mechanik - Unia; Lechia - Mirków/Długołęka; Nysa - Moto-Jelcz; Sokół M. - Bystrzyca G.; Polonia - Strzegom.

5.kolejka (22 sierpnia, g.17.00): **MKP WOŁÓW - Piast Żerniki**

Kolejnym rywalem, którego piłkarscy kibice zobaczą na murawie stadionu w Wołowie, będzie zespół żernickiego Piasta. Dla tej ekipy to już 4 sezon na poziomie 4.ligi, a do tych rozgrywek awansowali w 2017 roku i do tej pory stoczyli w nich 76 pojedynków, z których triumf święcili w 31, zaś po 29 schodzili z murawy jako pokonani (skuteczność 48%). Do tej pory więc ligi nie *zawojowali*, ale na pewno mocno zapracowali na miano solidnej drużyny, która potrafi sprawić kłopoty każdemu rywalowi.

Przekonali się o tym zresztą wołowianie, kiedy to w sezonie 2018/19 bili się o pozostanie w rozgrywkach licząc każde *oczko*, a 1 maja gościli na własnym boisku drużynę Piasta, nad którym także wisiało jeszcze *widmo* degradacji (**9.** Piast - 29pkt.; **14.** MKP - 22pkt.). Ponieważ *jesienią* nasz zespół dość gładko wygrał w Żernikach (**3-1**) wydawało się, że i tym razem wołowianie byli faworytami meczu, lecz jego losy na swoją korzyść rozstrzygnęli rywale (**1-2**), a jedyne trafienie dla gospodarzy *zaliczył* wówczas **Paweł Janus**. Ogólny bilans konfrontacji obu zespołów w ostatnich latach jest jednak korzystniejszy dla MKP, gdyż w 6 pojedynkach nasza drużyna zwyciężała 3 razy, jedno spotkanie zakończyło się futbolowym kompromisem, a dwukrotnie w roli triumfatorów mecz kończyli żerniczanie (bilans bramkowy **13-7**) i miejmy nadzieję, że w sobotę wołowianie poprawią jeszcze ten futbolowy *rachunek*.

Z całą pewnością jest to możliwe, gdyż wprawdzie zespół Piasta to ciągle solidny ligowiec (skuteczność 42% - MKP 58%), ale do tej pory jego reprezentanci nie zachwycili skutecznością (4 gole w 4 meczach - średnia MKP 2,75), a autorem jednego z tych trafień (*vs.* Nysa Kłodzko **2-0**) był **Bartosz Bicz**, który piłkarskiego rzemiosła uczył się pod szyldem krzelowskiej Komety.

Copyright: 2014a3e

Klasa i forma konkurentów nie jest istotną kwestią dla Marka Gacka, który do siatki bramki rywala trafił zarówno w konfrontacji z rankingowym *outsiderem*, jak i w pojedynku z jednym z głównych pretendentów do awansu. A w Strzegomiu na listę strzelców wpisał się nawet dwa razy.

TENIS STOŁOWY

PIERWSZY SPRAWDZIAN

Pod koniec sierpnia naszych młodych tenisistów stołowych czekają ciężkie egzaminy, gdyż w tym terminie przy stołach w Drzonkowie rozegrany zostanie prestiżowy turniej MiniCUP, zaś do Głoski przyjadą najzdolniejszy gracze regionu, aby walczyć o sportowe *przepustki* na krajowe mistrzostwa w Wojewódzkich Eliminacjach do Indywidualnych i Drużynowych MMP. Obie imprezy mają swoją *wagę* i po czasie swoistego *postu* od tenisowej rywalizacji pokażą, jak w poszczególnych klubach wykorzystano okres pandemii.

Z całą pewnością zawody te pokażą, na co stać naszych reprezentantów w nadchodzących turniejach, ale to jeszcze przyszłość, zaś kilku reprezentantów naszych powiatowych klubów miało już okazję sprawdzić swoją formę, a stało się to w Luboniu, gdzie rozegrano 3.Młodzieżowy Turniej o Puchar PZTS w 3 kategoriach wiekowych.

W tej najmłodszej (**młodzicy**) reprezentowali nas **Zuzanna Bazylewska**, **Anżelika Sowa** (obie Rokita), **Anna Ulatowska** i **Wiktor Ulatowski** (oboje Wolavia). Męski *rodzynek* zmagania z wymagającą krajową konkurencją rozpoczął od zwycięstwa, po którym znalazł się już w ćwierćfinale zmagań. W kolejnej rundzie lepszy okazał się jednak zielonogórski rywal, ale w późniejszych repasażach walczył na tyle skutecznie, że zmagania zakończył na 5.pozycji. Swoją walkę w gronie młodziczek od zwycięstw rozpoczęły A. Sowa i A. Ulatowska, ale do ćwierćfinału udało się przebić tylko pierwszej z wymienionych. Niestety, po kolejnym pojedynku dołączyła do koleżanek, które wcześniej walczyły już w barażach o niższe lokaty, a ostatecznie zmagania kończyły na pozycjach:

Liliana Przybył na lubońskim podium.

7.	Anna Ulatowska
9.	Anżelika Sowa
17.	Zuzanna Bazylewska

Rywalizacja w męskiej części kolejnej grupy wiekowej (**kadeci**) obyła się bez naszych reprezentantów, ale wśród dziewcząt z bardzo dobrej strony pokazała się **Liliana Przybył** (Rokita). Nasza tenisistka 1.rundę pokonała dzięki *wolnemu losowi*, ale w kolejnych starciach pokazała już dobrą formę i bez straty seta dotarła do półfinału, w którym po zaciętym boju i zwycięskim *tie-break'u* pokonała konkurentkę z Opalenicy. Mecz o finał kosztował ją jednak wiele sił i w walce o zwycięstwo zdecydowanie ustępowała rywalce z Chełmna, kończąc turniej z 2.lokatą. Jej klubowa koleżanka **Magdalena Bojanowska** przegrała już walkę o ćwierćfinał, a w repasażach radziła sobie ze zmiennym szczęściem, kończąc rywalizację na 9.miejscu.

Najmniej liczną obsadę miała najstarsza z kategorii (**juniorzy**), a w skromnej grupie (23) tenisistów i tenisistek nasze kluby nie miały swoich reprezentantów.

Miniony weekend wreszcie należał do naszych powiatowych futbolistów oraz ich sympatyków. Na 8 arenach rozpoczęły się bowiem widowiska, których stawką były rankingowe punkty niższych szczebli piłkarskiej rywalizacji. Bodaj największym zainteresowaniem cieszyło się sobotnie spotkanie w Wołowie, gdzie w roli gospodarza wystąpił beniaminek z Miłcza, który podejmował rywali z lubiąskiej Odry. Spektakl stworzony przez obie ekipy z całą pewnością nie rozczarował, ale ciekawych spotkań było jeszcze co najmniej kilka, w których działo się naprawdę sporo, co potwierdza „worek" 39 goli, czyli średnio 4,87 trafienia na konfrontację.

KLASA A

Bardzo mocno w rozgrywki *weszli* orzeszkowianie, a kibicom Victorii już w 7.minucie pojedynku z ciechowską Porcelaną *przedstawił* się **Paweł Janus**. Mimo szybko zdobytego prowadzenia gospodarze nie zwalniali tempa, co przyniosło kolejne gole, które praktycznie rozstrzygnęły losy konfrontacji już po jej 1.odsłonie. W tym okresie miejscowi całkowicie dominowali na murawie, a gdyby sprzyjało im jeszcze szczęście, to rozmiary ich prowadzenia mogły być jeszcze okazalsze.

Nad poprawą wyniku podopieczni **Andrzeja Słowakiewicza** pracowali także po przerwie, co przyniosło szybki efekt w postaci trafienia **Kamila Muchy**, a w chwilę później do siatki bramki rywali trafił ponownie *ex-wołowianin*, kompletując w ten sposób *hat-trick'a*. Były napastnik MKP potwierdził, że może być najlepszym snajperem Victorii, ale z tego miana z całą pewnością łatwo nie zrezygnuje **Michał Piechuta**, który sobotniej konkurencji zaaplikował 2 gole. Swoisty *wyścig* obu snajperów może przynieść drużynie oraz jej sympatykom wiele pożytku i radości, co mogliśmy zobaczyć już w starciu z Porcelaną.

Na pochwałę za występ w Szczepanowie zasługują także piłkarze z Brzegu Dolnego, którzy w meczach kontrolnych spisywali się trochę *w kratkę*, ale w rywalizacji o rankingowe punkty zaprezentowali się co najmniej przyzwoicie, a to w zupełności wystarczyło na Zjednoczonych. Od pierwszego gwizdka arbitra z optycznej przewagi w tym meczu mogli się cieszyć przyjezdni, ale ich przewaga przez długi czas przekładała się wyłącznie na ciekawe sytuacje, po których wynik jednak nie ulegał zmianie. Strzelecką niemoc na szczęście przełamał **Maciej Pomiećko**, który chwilę po trafieniu musiał opuścić murawę. Urazy wyeliminowały z gry jeszcze 2 graczy KP, ale ich zmiennicy od samego początku 2.połowy spisywali się bardzo przyzwoicie, choć zespół nie ustrzegł się błędu, po którym gospodarze mogli cieszyć się z wyrównania. Na szczęście w końcówce meczu dolnobrzeżanie wyprowadzili skuteczne futbolowe *ciosy* i trafienia **Marcina Żebrowskiego** oraz **Damiana Bąkowicza** zapewniły naszej drużynie zasłużone zwycięstwo.

Poprzednia piłkarska *jesień* była bardzo nieudana dla piłkarzy krzelowskiej Komety, którzy jednak w trakcie pandemicznego antraktu w rozgrywkach potrafili *pozbierać* się na tyle skutecznie, że z wyjazdu do Rakoszyc przywieźli *oczko*. Konfrontacja z Zielonymi nie była wprawdzie futbolowym *koncertem* w wykonaniu naszej drużyny, ale potrafili oni dość skutecznie bronić dostępu do własnej bramki, a kiedy rywalom udało się jednak pokonać naszego golkipera - krzelowianie za sprawą trafienia **Błażeja Przyszlaka** doprowadzili do wyrównania, na które w pełni zasłużyli.

VICTORIA ORZESZKÓW
- Porcelana Ciechów 8-3 (4-0)
Bramki: P. Janus (7', 40', 55'), K. Szcześniak (10'), M. Piechuta (28', 80'), K. Mucha (47'), W. Baraś (72');
Żółte kartki: A. Ulmaniec, S. Jurejczuk, K. Orniacki, M. Piechuta, Szymon Grabowski, K. Jadach;
VICTORIA: S. Jurejczuk (65' K. Golinowski) – L. Jończyk (55' K. Jadach), K. Partyka (50' Szymon Grabowski), K. Strzemski, A. Ulmaniec, K. Mucha, K. Szcześniak (66' Sebastian Grabowski), K. Orniacki (55' W. Baraś), K. Janus, M. Piechuta.

Zjednoczeni Szczepanów
- KP BRZEG DOLNY 1-3 (0-1)
Bramki: M. Pomiećko (23'), M. Żebrowski (80'), D. Bąkowicz (+90');
Żółta kartka: R. Konieczny;
KP: J. Kołodziejczyk – M. Kowalski (46' S. Goles), P. Biernacki, T. Daniel, M. Cygan (46' M. Posłuszny, 70' D. Ciochoń), J. Mazur, R. Konieczny, M. Żebrowski, M. Klimczak, M. Pomiećko (30' D. Bąkowicz), Przemysław Bobkiewicz (85' T. Borkowski).

Zieloni Rakoszyce
- KOMETA KRZELÓW 1-1 (1-0)
Bramka: B. Przyszlak (64');
Żółte kartki: M. Zioła, P. Ryśkiewicz;
KOMETA: N. Golec – J. Kędzierski (60' M. Dziubiński), P. Ryśkiewicz, P. Szymański (85' K. Mańkowski), P. Białek (46' B. Przyszlak), M. Napora (65' W. Białek), M. Kędzierski (75' A. Chylak), M. Białek, M. Głaz, M. Zioła, D. Chylak.

Pozostałe wyniki: Puma - Osiek **5-6**; Sokół - Muchobór **6-0**; Zorza - Ambrozja **5-3**; Polonia - Pogoń (przełożony).

KLASA A				
1.	Sokół Smolec	1	3	6-0
2.	VICTORIA ORZESZKÓW	1	3	8-3
3.	Zorza Pęgów	1	3	5-3
4.	KP BRZEG DOLNY	1	3	3-1
5.	LZS Osiek	1	3	6-5
6.	ODRA LUBIĄŻ	1	3	3-2
7.	Zieloni Rakoszyce	1	1	1-1
8.	KOMETA KRZELÓW	1	1	1-1
9.	Pogoń Miękinia	-	-	-
10.	Polonia Bielany Wr.	-	-	-
11.	Puma Pietrzykowice	1	0	5-6
12.	SPARTA MIŁCZ	1	0	2-3
13.	Ambrozja Bogdaszowice	1	0	3-5
14.	Zjednoczeni Szczepanów	1	0	1-3
15.	Porcelana Ciechów	1	0	3-8
16.	Muchobór Wrocław	1	0	0-6

2.kolejka (22-23 sierpnia)**: KOMETA - VICTORIA**, Muchobór - **SPARTA**, **ODRA** - Puma, **KP** - Zieloni (wszystkie mecze w sobotę, g. 17.00), Ambrozja - Pogoń, Porcelana - Sokół, Zorza - Zjednoczeni, Osiek - Polonia.

MECZ TYGODNIA: SPARTA MIŁCZ - ODRA LUBIĄŻ 2-3 (1-2)

Bramki: M. Leśniewski (30'), M. Urbaniak (70') oraz D. Szczerba (17', 34'), P. Ryba (90');
Żółte kartki: A. Główka, J. Szuszfalak;
SPARTA: H. Kunda – M. Malinowski, R. Pietras, T. Kunat, M. Leśniewski, M. Hańczyk, K. Jelec (74' P. Chmielewski), A. Korcz, P. Kozak, P. Matusiewicz (46' M. Urbaniak), H. Walichnowski (61' K. Bąk);
ODRA: D. Posacki – J. Szuszfalak, M. Wojtyło, M. Rewak, K. Kupiec, P. Wanias (70' P. Ryba), M. Mostipan (82' B. Niedzielski), P. Główka (60' K. Sołowski), Ł. Piskorski, D. Szczerba (88' M. Główka), A. Główka.

Sobotni pojedynek miał dla obu drużyn duże znaczenie i to było widać już od pierwszych minut rywalizacji. Gospodarze w swoim historycznym debiucie na tym poziomie futbolowej rywalizacji chcieli pokazać, że ich miejsce w gronie zespołów klasy **A** nie jest dziełem przypadku, zaś dla przyjezdnych ważne było udane *wejście* w sezon, w którym ich celem ma być walka o awans. Rzadko się zdarza, aby wynik był satysfakcjonujący dla obu stron, ale chociaż zwycięzca mógł być tylko jeden, to chyba obie ekipy osiągnęły swoje cele.

Od pierwszego gwizdka arbitra na wołowskiej murawie zarysowała się przewaga gości, ale *Spartanie* zaprezentowali dużą dyscyplinę i dobrą organizację w grze obronnej, co nie pozwoliło lubiążanom na wykreowanie zbyt wielu sytuacji strzeleckich. Chociaż zawodnicy Odry mieli sporo kłopotów z wprowadzeniem piłki w pole karne rywali, to jednak w decydującym momencie znakomitą pozycję zajął **Dawid Szczerba** (na zdjęciu), któremu ostatecznie udało się oszukać defensywę milczan i celnym uderzeniem wyprowadził swój zespół na prowadzenie. Spotkanie *weszło* więc w przewidywalne tory, ale po stracie gola gospodarze pokazali, że potrafią również skutecznie zaatakować i po rozegraniu rzutu rożnego rezultat konfrontacji wyrównał **Marek Leśniewski**. Bohaterem 1.odsłony tego pojedynku został jednak snajper lubiążan, który w chwilę później popisał się solową akcją i ponownie pokonał dobrze spisującego się między słupkami **Huberta Kundę**, dzięki czemu w lepszych humorach na przerwę schodzili przyjezdni.

Po zmianie stron dalej oglądaliśmy spektakl, którego tempo dyktowali piłkarze Odry, zaś *Spartanie* cały czas znacznie większą uwagę przywiązywali do obrony własnego przedpola - co im wychodziło dość skutecznie - zaś ewentualnych okazji do zmiany niekorzystnego rezultatu szukali w sporadycznych kontratakach. W 70.minucie o swoich atutach przypomniał **Mateusz Urbaniak**, który *błysnął* nie tylko szybkością, ale i precyzją uderzenia, po którym piłka ponownie zatrzepotała w siatce bramki lubiążan. Niespodzianką i podziałem punktów *pachniało* niemal do samego końca, a obie drużyny miały okazje, aby przechylić szalę zwycięstwa na swoją korzyść. Udało się to ostatecznie **Pawłowi Rybie**, który najlepiej odnalazł się w polu karnym milczan i precyzyjnym strzałem rozstrzygnął losy tego ciekawego pojedynku.

KLASA B

Gminne *derby* w Godzięcinie rozpoczęły się bardzo dobrze dla gospodarzy, gdyż szybko na prowadzenie w starciu z dolnobrzeskim KS wyprowadził ich **Łukasz Kociołek**. W tym okresie konfrontacji *Olimpijczycy* byli stroną zdecydowanie dominującą, ale nie ustrzegli się błędu w defensywie i po *wapnie* z wyrównania mogli cieszyć się przyjezdni, którzy dopiero w 2.odsłonie pokazali swój charakter. Po przerwie bowiem oglądaliśmy już twardą piłkarską walkę, w której lepszy pomysł na grę mieli przyjezdni i mimo słabego początku potrafili jednak *wyrwać* zwycięstwo.

Rezerwy dolnobrzeskiego KP przyjechały do Warzęgowa w ledwie *pełnoletnim* (średnia wieku 18,4) i niepełnym (bez nominalnego bramkarza) składzie, ale przez większość niedzielnej konfrontacji dzielnie dotrzymywali futbolowego *kroku* drużynie Ruchu, której gracze dopiero w końcówce przechylili szalę zwycięstwa na swoją korzyść. - *Zabrakło doświadczenia i skuteczności, ale mimo kadrowych braków i sporych błędów drużyna pokazała charakter, waleczność oraz spore umiejętności* - podsumował po ostatnim gwizdku występ swoich podopiecznych trener **Piotr Jurków**.

W niezwykle trudnym pojedynku z kuraszkowskim Dębem na wysokości zadania stanęli piłkarze - szczególnie formacji defensywnej - Orkana Mojęcice. Gospodarze przez 90 minut skutecznie bronili własnego przedpola, a po skutecznie rozegranym rzucie rożnym i celnym uderzeniu **Przemysław Pundy** ich kibice mogli cieszyć się z - jak się później okazało - zwycięskiego trafienia.

Na *tarczy* z Borzęcina wrócili starowołowscy Herosi, ale w spotkaniu z niezwykle solidną ekipą tamtejszego Orkana nasz zespół pokazał się z bardzo dobrej strony i chociaż nie ulega kwestii, że gospodarze zasłużyli na zwycięstwo, to nie przyszło im on jednak wcale łatwo, za co należy się uznanie naszym piłkarzom.

OLIMPIA GODZIĘCIN
- KS BRZEG DOLNY 1-3 (1-1)
Bramki: Ł. Kociołek (10') oraz D. Serwatka (28'-karny), M. Burdyński (59'), D. Skoczeń (70');
Żółte kartki: D. Koreń oraz W. Kasina, M. Maćkowiak, K. Krakowiak;
Czerwona kartka: S. Skrzek (69');
OLIMPIA: Dawid Kasprzyk – M. Igierski (55' Paweł Smoliński), M. Wyrwich, S. Skrzek, Daniel Kasprzyk (55' P. Ignasiak), Ł. Kociołek (70' T. Borowski), N. Narmatov (70' K. Praczyk), D. Koreń (85' M. Faron), R. Żak (80' P. Hawrylczak), K. Lipa, H. Skrzek;
KS: K. Karbowniczak – T. Biruk, S. Węglarz, M. Maćkowiak, M. Sierota (80' M. Kozieł), W. Kasina, D. Skoczeń, D. Serwatka (40' D. Jóźwik), M. Burdyński, M. Czyżowicz, K. Krakowiak.

RUCH WARZĘGOWO
- KP II BRZEG DOLNY 3-2 (1-0)
Bramki: M. Grzywacz (42'), R. Sobotka (67', 85') oraz J. Płóciennik (63', 80');
Żółte kartki: Ł. Domin oraz M. Sankiewicz;
RUCH: A. Gwiazdowski – D. Morawski, M. Pawłowicz, P. Michułka, M. Grzywacz, J. Kozak, P. Miłuch (85' K. Borosowski), K. Grzywacz (53' Ł. Domin), R. Sobotka, S. Ziółkowski, M. Nowak;
KP II: M. Posłuszny – P. Krawczuk, M. Sankiewicz, M. Wapiński, T. Borkowski (60' M. Ordonowski), J. Płóciennik, J. Lewański, K. Kubacki (85' M. Solarewicz), W. Lesiewicz, K. Zaguła (70' G. Koper), D. Pluta.

ORKAN MOJĘCICE
- Dąb Kuraszków 1-0 (0-0)
Bramka: P. Punda (70');
Żółta kartka: P. Punda;
ORKAN: S. Raczak – T. Tracz, H. Sieradzki, A. Sadowski, P. Punda (79' K. Sadowski), M. Socha (80' M. Jędrycha), B. Goch (63' M. Wróbel), V. Butko, R. Harwas (28' K. Lickiewicz), R. Żarczyński (75' W. Malanowski), K. Kopczyński (85' D. Przybylski).

Orkan Borzęcin
- HEROSI STARY WOŁÓW 4-3 (2-1)
Bramki: J. Mazurek (43'), K. Romanowicz (84'), T. Wróblewski (+90');
HEROSI: M. Jaguś – K. Dembowski, P. Fałat (78' A. Smolarek), K. Jarosz (81' M. Idczak), J. Drężek (46' T. Wróblewski), Ł. Leja, D. Lamek, J. Mazurek, E. Lamek, G. Socha (75' M. Dudek), K. Romanowicz.

Pozostałe wyniki: Lech - Piotrkowice **2-2**; Pirania - Czarni **0-2**; Odra - Krościna Wlk. **1-1**.

KLASA B				
1.	KS BRZEG DOLNY	1	3	3-1
2.	Czarni Białków	1	3	2-0
3.	Orkan Borzęcin	1	3	4-3
4.	RUCH WARZĘGOWO	1	3	3-2
5.	ORKAN MOJĘCICE	1	3	1-0
6.	Lech Barkowo	1	1	2-2
7.	KS Piotrkowice	1	1	2-2
8.	Odra Uraz	1	1	1-1
9.	LKS Krościna Wielka	1	1	1-1
10.	ZRYW GŁĘBOWICE	-	-	-
11.	HEROSI ST.WOŁÓW	1	0	3-4
12.	KP II BRZEG DOLNY	1	0	2-3
13.	Dąb Kuraszków	1	0	0-1
14.	OLIMPIA GODZIĘCIN	1	0	1-3
15.	Pirania Radziądz	1	0	0-2

2.kolejka (23 sierpnia)**: ZRYW - RUCH** (15.00), **HEROSI - OLIMPIA** (17.00), **KS** - Odra, Czarni - **MOJĘCICE** (11.00), **KP II** - Pirania (11.00), Krościna Wlk. - Lech, Dąb - Borzęcin.

www.kuriergmin.pl

Jak zamówić ogłoszenia drobne

na stronie www.kuriergmin.pl/ogłoszenia-drobne/

pocztą
"Kurier Gmin"
56-100 Wołów
ul. Zwycięstwa 15

wyślij sms-em
pod numer 79567
koszt 9 zł + Vat
zaznaczając od OKG
(spacja)treść ogłoszenia

e-mailem
sekretariat@kuriergmin.pl
lub osobiście

Numer konta: Bank MBANK 83 1140 2004 0000 3902 4474 9895
71 319 79 18

USŁUGI

- Videofilmowanie, tel. 602879746, 515276337.
- **Garaże blaszane, od 1.450 zł, bramy, tanie ogrodzenia metalowe, RATY! TRANSPORT GRATIS! www.dobrygaraż.pl, tel. 627338830, 607680103.**
- Pranie dywanów i kanap aut. tel. 535-679-346
- Tapicer Dokładnie. Tel. 604300278
- Powiatowy Urząd Pracy w Wołowie oraz Filia PUP w Brzegu Dolnym informuję , iż od dnia 22.01.2020 można odbierać PIT-11 za rok 2019. Tel. 0713197918
- **Koszenie traw 695640538**
- Pożyczki hipoteczne pod grunty rolne bez Bik i baz, umowa notarialna, rrso od 30% rok, szybko, uczciwie i profesjonalnie 24/h tel. 577873616
- Prace remontowo-budowlane, ocieplenia budynków, malowanie i regipsy, tel. 506114003

NIERUCHOMOŚCI

- Sprzedam
- Sprzedam działki budowlane 10 arowe na obrzeżach miasta Wołowa w kierunku na Brzeg Dolny, tel. 695169331
- Działki na peryferiach Wołowa. Tel. 516323353

- Wynajmę
- Garaż do wynajęcia od zaraz , tel. 713891550
- Wynajmę kawalerkę w Wołowie na parterze od zaraz, tel. 604317276

- Kupię
- Kupię ciągniki, przyczepy i maszyny rolnicze, tel. 602811423 lub 535135507
- Kupi garaż w Brzegu Dolnym, tel. 514347248

MOTORYZACJA

- Sprzedam
- Sprzedam matiza w dobrym stanie 1999r. 147km, złoty metalik, ważne oc i przegląd, 1400zl, tel. 604317276

- Kupię
- Kupię auto do 800 zł, tel. 604317276.
- Kupię każde auto całe i uszkodzone. Gotówka od ręki. 603868712
- Auto fiat 125/6, polonez, łada nysa żuk trabant itp., oraz motory: wsk, komar, wfm, shl, mz itp. tel. 723 602 742
- **Skup aut, kasacja do 2000zł. Najwyższe ceny. Tel. 513441152**

RÓŻNE

- Sprzedam
- **Drewno opałowe, kominkowe, tel. 602718279.**
- Szkółka drzew i krzewów ozdobnych, choinki. Lipnica, tel. 661349383
- Byczek i jałóweczka. Tel. 695612400

- Kupię
- Kupię monety, zegarki, srebro-antyki. Tel. 725332771

- Oddam
- Oddam za darmo tapczan w dobrym stanie, 200cm szer/ 80cm głębokość/ 80cm wysokość. Transport własny. W bloku jest winda. Nr tel. 48 606 473 236

PRACA

- Dam pracę
- Firma Eppo Sp. Z o .o. szuka kierowcy C+E na cysternę. Zainteresowane osoby prosimy o kontakt pod numerem tel. 665 994 558
- Zatrudnię pracowników do firmy ogólnobudowlanej, tel. 696162475
- Poszukuje pracowników ogólnobudowlanych, tel. 695627544
- Zatrudnię kosiarzy, tel. 71 3898920

POMOC

- Grupa Anonimowych Alkoholików, Wołów pl. Szkolny 2, wtorek godz. 17.00, niedziela godz. 17:00,
- Pomoc weterynaryjna, tel. 071 319 03 78; 0606 46 97 97.
- Punkt Wspierania Rodzin, Rynek 18, Brzeg Dolny, GOSP. p. nr 2, wtorek 17.00–19.00, tel. 071 319 56 62, w. 19.
- Psycholog, Rynek 18, Brzeg Dolny, GOSP. p. nr 2, poniedziałek – piątek 16.00–20.00, tel. 071 319 56 62, w. 19.
- Poradnia Problemów Uzależnień, pon., wt. 7.30–13.30, śr., czw. 7.30–17.30, tel. 071 319 56 62.
- Gminna Komisja Rozwiązywania Problemów Alkoholowych w Wołowie, Centrum Profilaktyki Uzależnień, 56-100 Wołów, pl. Szkolny 2, tel. 071 389 14 95, e-mail: gkrpawolow@op.pl - inicjuje działania związane z profilaktyką i rozwiązywaniem problemów alkoholowych, - podejmuje czynności zmierzające do orzeczenia o zastosowaniu wobec osoby uzależnionej od alkoholu obowiązku poddania się leczeniu w zakładzie lecznictwa odwykowego, - opiniuje wnioski o wydanie zezwolenia na sprzedaż napojów alkoholowych. W Punkcie Konsultacyjnym Komisji dyżury pełnią: Pełnomocnik Burmistrza ds. Realizacji GPP i RPA – poniedziałki, wtorki, środy i piątki w godz. 9.30-12.30. Psycholog – poniedziałki od godz. 16.00-19.00., czwartki od godz. 15.00- 18.00. Konsultant ds. uzależnień – środy od godz.16.00-19.00. Odbywają się spotkania: - Grupy terapeutycznej dla osób uzależnionych – w poniedziałki od godz. 17.00. - Grup AA – we wtorki i w niedziele od godz. 17.00. - Grupy Al–Anon w piątki w godz. 17.00-19.00.
- Poradnia Psychologiczno-Pedagogiczna w Brzegu Dolnym, ul. 1 Maja 1A, I piętro (dawny internat ZSZ), tel. 071 319 99 94, proponuje dzieciom, młodzieży, rodzicom i nauczycielom szeroką ofertę psychologiczną, pedagogiczną i logopedyczną, m.in. w zakresie: diagnozy, terapii, profilaktyki, poradnictwa, planowania kariery zawodowej. Wizyty BEZPŁATNE. Czynne od poniedziałku do piątku w godz. 8.00–15.00.
- Powiatowa Stacja Sanitarno-Epidemiologiczna w Wołowie, kontakt 071 389 28 56, po godzinach urzędowania oraz w dni wolne od pracy, telefon dyżurny – 0604 208 816.
- Grupa Anonimowych Narkomanów Grupa „Warriors", spotkania w niedzielę od 16:00 do 18:00 w 2. niedzielę miesiąca, miting otwarty, Brzeg Dolny, ul. Zwycięstwa 5 (wejście po prawej stronie) tel. kontaktowy 790491700.

MEDIA LOKALNE - NAJBLIŻEJ CIEBIE
KURIER GMIN TYGODNIK POWIATU WOŁOWSKIEGO
WYPROMUJ FIRMĘ I USŁUGI W KURIERZE GMIN
www.kuriergmin.pl i
Gazeta Billboard
71 319 79 18
redakcja@kuriergmin.pl

ZŁOMOWANIE POJAZDÓW
OSOBOWYCH, BUSÓW, CIĘŻAROWYCH ORAZ SPRZĘTU ROLNICZEGO
ZAŚWIADCZENIA DO WYREJESTROWANIA
WŁASNY TRANSPORT AUTOLAWETĄ
MACII
Stacja demontażu pojazdów
Śmiłowo 29e
64-125 Poniec
tel. 695 061 826
REKLAMA

MIEJSCE NA TWOJĄ REKLAMĘ
zadzwoń i zamów
71 319 79 18

OSK BETA L
Bernard Kuska
Kurs prawa jazdy kategorii:
B, B+E (daje uprawnienia do jazdy ciągnikiem)
692 520 635
bernardkuska@wp.pl
REKLAMA

URZĘDOWA KASACJA POJAZDÓW
P.P.H.U."LECH-MET"
ul. Kościuszki 9
55-140 Żmigród
Telefon całodobowy:
600 403 082
- wydajemy zaświadczenia kasacji pojazdów do wydziału komunikacji i firm ubezpieczeniowych
- bezpłatny transport (laweta)
- wszystkie czynności załatwiamy na miejscu
REKLAMA

Gabinet Weterynaryjny
„EUROVET"
www.eurovet.com.pl
Oferujemy:
- badanie laboratoryjne krwi i moczu (na miejscu),
- lecznictwo i profilaktyka,
- chirurgia,
- okulistyka i stomatologia,
- USG,
- zwierzęta egzotyczne i ptaki,
- czipowanie i paszporty,
- strzyżenie i zabiegi kosmetyczne.
Wojciech Poral specjalista chirurg 696 302 170
Krzysztof Franas 696 027 476
Wołów, ul. Poznańska 2
pon. - pt. 8:00-18:00
sob. 9:00-14:00
tel. 71/389 42 64
REKLAMA

eprasa.pl 54de114a3e

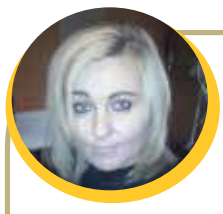

Kącik KULINARNY Marzeny

Letnia sałatka owocowa

Skład: 4 banany, 2 pomarańcze, 3 kiwi, płatki owsiane - jedna szklanka, miód 3 łyżki, 30 gram arbuza.

Wykonanie: do miski kroimy wszystkie owoce w kostkę, dodajemy płatki owsiane i polewamy miodem.

Smacznego

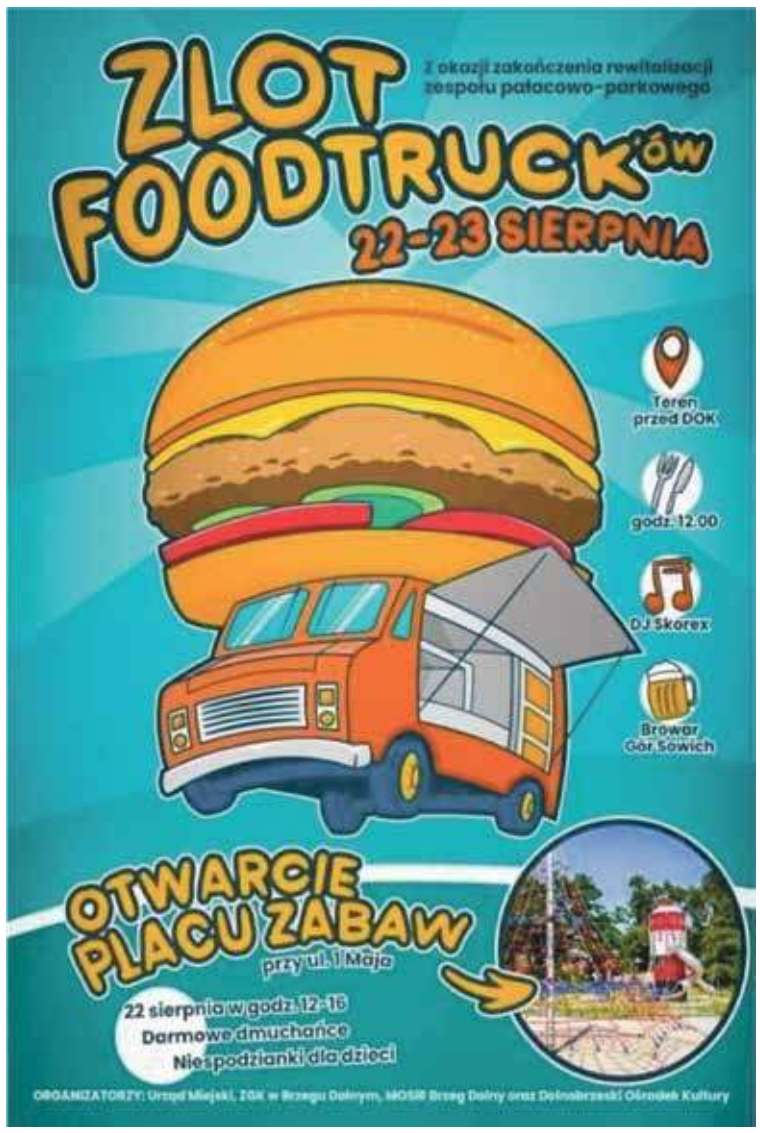

REKLAMA

KURIER GMIN
TYGODNIK • WYDAJE „Agencja Reklamowo-Medialna ART" Marta Ringart Orłowska, redakcja: Marta Ringart-Orłowska (redaktor naczelna), Grzegorz Kuliński (skład), Dominika Iskierka (reklama i marketing), Katarzyna Dolata (administracja, reklama, marketing), Dariusz Judziński (dziennikarz sportowy), Dagmara Zielińska (dziennikarz), Adrianna Orłowska (dziennikarz), stali współpracownicy: Marek Czwartyński. Redakcja i biuro ogłoszeń: Wołów, ul. Zwycięstwa 15 – czynne od poniedziałku do piątku 8.00-16.00, tel. 071/ 319 79 18; • Skład własny • Druk: Agora-Poligrafia Sp. z oo • Redakcja nie odpowiada za treść ogłoszeń, reklam i życzeń. Zastrzega sobie prawo zmiany tytułów, skracania i adiustacji tekstów • Wzory reklam chronione są prawem autorskim • Materiałów niezamówionych nie zwracamy • Nasz adres poczty elektronicznej: sekretariat@kuriergmin.pl; reklama@kuriergmin.pl; internet: www.kurier-gmin.pl. Nakład 3000-4000 tys. sztuk.

NA ZDROWIE NA ZDROWIE

Dr nauk med. Mariusz Krawczyk
specjalista chirurg-onkolog

USG:
- piersi
- tarczycy
- ślinianek
- węzłów chłonnych
- dermatoskopia - badanie znamion barwnikowych

Czwartki 16.00-18.00 **tel. 606 456 454**
Wołów, ul. Inwalidów Wojennych 19 (bud. KRUS)
REKLAMA

Zespół opieki domowej

Punkt Konsultacyjny w Rejonowej Przychodni w Wołowie, ul. Piłsudskiego 34, 56-100 Wołów, czynny we wtorek i piątek, godz. 9.00-14.00, pokój nr 202 II piętro, telefon: 728 228 192.

W ramach kontraktu z Narodowym Funduszem Zdrowia obejmujemy opieką paliatywno - hospicyjną pacjentów z następującymi schorzeniami:
- choroby nowotworowe,
- owrzodzenia odleżynowe,
- niewydolność oddechowa niesklasyfikowana gdzie indziej.

Zapewniamy bezpłatną:
- opiekę lekarską i pielęgniarską w domu chorego,
- leczenie bólu według najnowszych standardów i innych objawów towarzyszących chorobie nowotworowej,
- leczenie odleżyn,
- rehabilitację,
- wsparcie psychologiczne,
- żywienie dojelitowe dietą przemysłową,
- nieodpłatne wypożyczanie sprzętu medycznego.

REKLAMA

NFZ
Gemini-med
PRZYCHODNIA RODZINNA WOŁÓW UL.TRZEBNICKA 20/4
TEL. 71 389 79 90
CZYNNA: PONIEDZIAŁEK - PIĄTEK 8.00 - 18.00

Lekarze specjaliści w przychodni rodzinnej

P.Ożóg LEK.MED
A.Wieraszko CHIRURG NACZYNIOWY
A.Droś LEK.MED
A.Kulesz GINEKOLOG
A.Kapłon GINEKOLOG
G.Winkiel GINEKOLOG
J.Korczewicz LEK.RODZINNY
F.Bayyodalqasrawi LEK.RODZINNY
M.Drozdowska INTERNISTA
S.Cholewa RADIOLOG
A.Woźniak PEDIATRA
J.Strzemecki CHIRURG
J.Redko ORTOPEDA
P.Kołodyński OTOLARYNGOLOG
A.Szczepańska NEUROLOG
T.Bańkowski KARDIOLOG
M.Mróz INTERNISTA

Aplikacja DOZ.pl
Pobierz z Google Play lub App Store

REJESTRATOR HOLTEROWSKI EKG/RR
ORAZ
Szeroki zakres badań USG w tym USG serca

DOZ APTEKA
TEL.71 319 78 80
CZYNNA OD PONIEDZIAŁKU DO PIĄTKU W GODZINACH 8.00-18.00 ORAZ W SOBOTY OD 9.00-14.00

TRANSPORTY MEDYCZNY
Zlecenia transportu prosimy zgłaszać pod numer tel.: 664 190 185 w godzinach 8.00-16.00 lub pod numer tel.:71 389 79 90 do godz 18.00 oraz całodobowego pod numer tel.:513 105 951

Cyfrowe RTG

www.geminimed.pl
REKLAMA

Wojciech Ugorski
specjalista radiolog
USG
wt.15–18, pt. 16–18
ul. Piłsudskiego 34
Przych. Rejon., gab. 115
600 069 413
REKLAMA

USG SERCA
USG BRZUCHA
kardiolog, specjalista chorób wewnętrznych
lek. med. Paweł Rehan
wtorki i czwartki
16.00–17.00
ul. Inw. Wojennych 19
Wołów (bud. KRUS)
tel. 604 523 262
REKLAMA

Woda przyjacielem osób starszych

Niedobory wody u osób po 65 roku życia występują znacznie częściej niż są rozpoznawane. Postępujące wraz z wiekiem pogorszenie funkcji narządów sprawia, że nawet niewielkie zaburzenia gospodarki wodno-elektrolitowej mogą inicjować proces chorobowy lub prowadzić do zaostrzenia chorób współistniejących.

Mało swoiste objawy kliniczne odwodnienia, takie jak: ból i zawroty głowy, zaburzenia świadomości, zaburzenia widzenia, tachykardia, uczucie osłabienia, utrata elastyczności skóry i zapadnięte oczy, zaparcia, skłonność do upadków, są bardzo często przypisywane starości lub mylnie interpretowane jako charakterystyczne dla przebiegu chorób w podeszłym wieku.

U osób w podeszłym wieku łatwo można przeoczyć objawy odwodnienia, dlatego niezmiernie ważne jest stosowanie odpowiedniej profilaktyki.

Aby zapobiec odwodnieniu należy:

- zapewnić stały i łatwy dostęp do płynów osobom sprawnym fizycznie i psychicznie oraz poić pacjentów ze znacznymi deficytami funkcji poznawczych;
- informować starszych ludzi o konieczności wypijania w ciągu dnia co najmniej 1500 ml płynów, nawet przy braku pragnienia (zaleca się częstsze picie mniejszych ilości płynów);
- przypominać, że woda znajduje się także w świeżych warzywach i owocach oraz zachęcać do ich spożywania;
- unikać napojów działających odwadniająco. Kawa i herbata działają moczopędnie, więc powinny być podawane tylko w małych ilościach;
- nawadniać dożylnie chorych, którzy nie mogą przyjmować płynów doustnie (przy dokładnie prowadzonym bilansie płynowym);
- monitorować pacjentów przyjmujących leki diuretyczne (moczopędne), dobierać dawki stosowanie do ich wieku i stanu klinicznego

GIS

Prywatny Gabinet Ginekologiczny
dr n.med. Krzysztof Ćwiklicki
Specjalista ginekolog-położnik
- USG,
- KTG,
- KONIZACJA,
- CYTOLOGIA.

Przyjmuje:
wt.- czw. 16:00 - 18.00
Brzeg Dolny, ul. Kętrzyńskiego 1
(naprzeciwko Przychodni w budynku Apteki Dolnobrzeskiej)
tel. 696 485 738
REKLAMA

Gastroenterolog
Specjalista chorób wewnętrznych
Wioletta Rewak
asystent Oddziału Gastroenterologicznego Miedziowego Centrum Zdrowia w Lubinie
- porady z zakresu chorób układu pokarmowego
- badania USG jamy brzusznej w Pracowni Ultrasonograficznej przy MCZ Lubin
- badania endoskopowe górnego odcinka przewodu pokarmowego w Pracowni Endoskopowej przy MCZ Lubin

Przyjmuje po uprzedniej rejestracji telefonicznej
tel. 606 711 431
W trzeci piątek każdego miesiąca od godziny 15⁰⁰ – Wołów, ul. Inwalidów Wojennych 19
Pozostałe dni - po rejestracji w MCZ Lubin, ul. Marii Skłodowskiej-Curie 54
REKLAMA

eprasa.pl 54de114a3e

NEUROLOG

• Elżbieta Buczkowska, specjalista neurolog, przyjmuje w prywatnym gabinecie w Obornikach Śl., ul. Dworcowa 36C. Poniedziałek w godz. 15.30-16.30 **tel. 603 999 676**

PSYCHOLOG

- **Psycholog Wołów tel. 796733492.**

PSYCHIATRA

• Katarzyna Leszczyńska, specjalista psychiatra. Prywatny gabinet, Brzeg Dolny, ul. Zwycięstwa 9/2, wizyty domowe. Nerwice, depresje, zaburzenia psychiczne, **tel. 606 286 236**

• Prywatny Gabinet Psychiatryczny, Magdalena Krakowska-Kociołek, **specjalista psychiatra** ul. Inwalidów Wojennych 19, Wołów (budynek KRUS), pon. 15.00–18.00. Po wcześniejszej rejestracji: **604 433 803.Wizyty domowe.**

STOMATOLOG

• **Stomatologia dla Rodziny** Kompleksowe leczenie stomatologiczne, nowoczesne materiały, radiowizjografia, RTG, chirurgia, protetyka. Oborniki Śl., ul. Łokietka 22 **Rejestracja: 71 310 26 12**

UROLOG

• Aleksander Biały Chirurg Specjalista Urolog Prywatny Gabinet Urologiczny, USG, Wołów ul. Piłsudskiego pok.115 (przychodnia rejonowa) Środa 15:00-18:00 **tel. 601206357, (71) 389 26 62**

ORTOPEDA

• Waldemar Olszowiec, specjalista ortopeda, specjalista chirurgii urazowej. NZOZ, ul. Zwycięstwa 9/2, Brzeg Dolny. Przyjmuje: poniedziałek: 15.00–18.00. Leczenie zachowawcze i operacyjne schorzeń narządu ruchu, **tel. 71 319 07 66**

lekarz dentysta
Piotr Laska
Gabinet w szkole podstawowej nr2
realizuje bezpłatne świadczenia dla dzieci do lat 18
w ramach kontraktu z NFZ
Dowolne terminy wizyt
ul. Robotnicza 9, 56-100 Wołów
rejestracja telefoniczna 071/389 13 31
REKLAMA

PRZETARGI * OGŁOSZENIA * INFORMACJE

BURMISTRZ GMINY WOŁÓW
podaje do publicznej wiadomości

Wyciąg z ogłoszenia o II ustnym przetargu nieograniczonym na sprzedaż nieruchomości położonej w Wołowie przy ul. Komuny Paryskiej

Przedmiotem przetargu jest sprzedaż działki niezabudowanej nr **67 Am 27** o pow. 0,0443 ha w Wołowie.
Księga Wieczysta nr WR1L/00025015/0.
W Miejscowym Planie Zagospodarowania Przestrzennego działka jest oznaczona symbolem MN/17 – tereny zabudowy mieszkaniowej jednorodzinnej i leży w strefie ochrony konserwatorskiej zabytków archeologicznych oraz w strefie „B" ochrony konserwatorskiej.
Na działce usytuowana jest kanalizacja sanitarna fi 160 mm, którą odprowadzane są ścieki sanitarne z budynku nr 5 przy ul. Komuny Paryskiej. Nabywca działki nr 67 Am 27 oświadczy w treści umowy sprzedaży, że ustanawia na rzecz Gminy Wołów nieodpłatną i nieograniczoną w czasie służebność przesyłu, przewidzianą w art. 305 [1] kodeksu cywilnego, polegającą na:
1) prawie wstępu, przechodu i przejazdu, swobodnego i całodobowego dostępu do urządzeń, w celu wykonywania czynności związanych z naprawami, remontami, eksploatacją, konserwacją, przebudowami, rozbudową, w tym przyłączaniem kolejnych odbiorców, modernizacją sieci kanalizacji sanitarnej i przyłączy kanalizacji sanitarnej,
2) prawie wykonywania wykopów i przekopów przez nieruchomość, w wyżej wymienionych celach.
Na działce znajduje się również konstrukcja szkieletowa (ściany osłonowe z cegły) a także dwa obiekty blaszane niebędące własnością Gminy Wołów i z tego tytułu nabywca nie będzie występował w przyszłości z żadnymi roszczeniami wobec sprzedającego.
Działka nie posiada dostępu do drogi publicznej. Ewentualne ustanowienie drogi koniecznej wraz z kosztami obciążać będzie nabywcę nieruchomości.

Forma zbycia – przeniesienie prawa własności.
Cena wywoławcza – 24.100,00 zł.
Do ceny wylicytowanej w przetargu zostanie doliczony **podatek VAT wg stawki 23 % VAT**

Wadium – 2.500,00 zł.
Przetarg na sprzedaż ww. nieruchomości odbędzie się w dniu **29.09.2020 r. o godz. 10.00** w siedzibie Urzędu Miejskiego w Wołowie (Rynek 34, sala sesyjna).Ogłoszenie o przetargu zostało wywieszone na tablicach ogłoszeń Urzędu Miejskiego w Wołowie w przybudówce B Ratusza i w budynku głównym, a także opublikowane na stronach internetowych Urzędu Miejskiego www.bip.wolow.pl oraz www.wolow.pl.Szczegółowe informacje można uzyskać w Wydziale Geodezji i Gospodarki Nieruchomościami – przybudówka B Ratusza, pokój nr 14, telefonicznie pod numerem 71/ 319 13 15, 71/ 319 13 14.

BURMISTRZ GMINY WOŁÓW
podaje do publicznej wiadomości

Wyciąg z ogłoszenia o II ustnym przetargu nieograniczonym na sprzedaż nieruchomości położonej w Wołowie przy ul. Krzywy Wołów

Przedmiotem przetargu jest sprzedaż działki niezabudowanej nr **19 Am 6** o pow. 0,3997 ha w Wołowie.
Księga Wieczysta nr WR1L/00039995/4
W Miejscowym Planie Zagospodarowania Przestrzennego działka jest oznaczona w części o pow. 0,2897 ha symbolem MN/69 – teren zabudowy mieszkaniowej jednorodzinnej, w części o pow. 0,1100 ha symbolem ZN/34 – teren zieleni nieurządzonej na gruntach rolnych i leży w strefie ochrony konserwatorskiej zabytków archeologicznych. Działka nie posiada dostępu do drogi publicznej. Ewentualne ustanowienie drogi koniecznej wraz z kosztami obciążać będzie nabywcę nieruchomości. We wschodniej części działki znajdują się fragment budynku mieszkalnego i fragment budynku gospodarczego stanowiących własność właściciela działki sąsiedniej nr 20 Am 6, bez ustanowionej służebności gruntowej. W tej części działki znajduje się również studnia oraz studzienka kanalizacyjna. Na działce usytuowane są dwa równoległe rurociągi tłoczne fi 200 PCV należące do Freshtex Textile Finishing Polska sp. z o.o. Rurociągami odprowadzane są ścieki do miejskiej kanalizacji sanitarnej w Wołowie z nieruchomości położonych w Starym Wołowie należących do tej firmy. Dla opisanej infrastruktury technicznej nie została ustanowiona służebność przesyłu. Przez teren działki przebiega rów melioracyjny. Użytki i klasy bonitacyjne na działce: RIVa, W-PsIV, Br-PsIV. Poza tym nieruchomość jest wolna od obciążeń i ograniczeń na rzecz osób trzecich i nie jest przedmiotem zobowiązań. Zgodnie z art.3 ustawy o kształtowaniu ustroju rolnego w przypadku sprzedaży nieruchomości rolnej Krajowemu Ośrodkowi Wsparcia Rolnictwa działającemu na rzecz Skarbu Państwa przysługuje z mocy ustawy prawo pierwokupu. W związku z tym w przypadku sprzedaży działki zostanie zawarta w pierwszej kolejności warunkowa umowa sprzedaży. Jeżeli w terminie miesiąca KOWR nie złoży oświadczenia o skorzystaniu z przysługującego jej prawa dojdzie do podpisania umowy przenoszącej własność.

Forma zbycia – przeniesienie prawa własności.
Cena wywoławcza - 112.500,00 zł + plus podatek VAT wg stawki 23 %, który zostanie doliczony do 84,82 % ceny wylicytowanej w przetargu, co odpowiada udziałowi wartości terenu przeznaczonego pod zabudowę w wartości całej nieruchomości.

Wadium – 12.000,00 zł.
Przetarg na sprzedaż ww. nieruchomości odbędzie się w dniu **30.09.2020 r. o godz. 10.00** w siedzibie Urzędu Miejskiego w Wołowie (Rynek 34, sala sesyjna).
Ogłoszenie o przetargu zostało wywieszone na tablicach ogłoszeń Urzędu Miejskiego w Wołowie w przybudówce B Ratusza i w budynku głównym, a także opublikowane na stronach internetowych Urzędu Miejskiego www.bip.wolow.pl oraz www.wolow.pl. Szczegółowe informacje można uzyskać w Wydziale Geodezji i Gospodarki Nieruchomościami – przybudówka B Ratusza, pokój nr 14, telefonicznie pod numerem 71/ 319 13 15, 71/ 319 13 14.

BURMISTRZ GMINY WOŁÓW
podaje do publicznej wiadomości

Wyciąg z ogłoszenia o II ustnym przetargu nieograniczonym na sprzedaż nieruchomości położonej w Golinie

Przedmiotem przetargu jest sprzedaż działki niezabudowanej położonej w Golinie nr **112/4 Am 1** o pow. 0,1900 ha. Księga Wieczysta nr WR1L/00029351/5. W Miejscowym Planie Zagospodarowania Przestrzennego działka jest oznaczona symbolem MNR/6– teren zabudowy zagrodowej i mieszkaniowej jednorodzinnej.
Forma zbycia – przeniesienie prawa własności.

Cena wywoławcza – 24.200,00 zł
Do ceny wylicytowanej w przetargu zostanie doliczony podatek VAT wg stawki 23%.

Wadium – 2.500,00 zł
Przetarg na sprzedaż ww. nieruchomości odbędzie się w dniu **03.09.2020 r. o godz. 11.00** w siedzibie Urzędu Miejskiego w Wołowie (Rynek 34, sala sesyjna).
Ogłoszenie o przetargu zostało wywieszone na tablicach ogłoszeń Urzędu Miejskiego w Wołowie w przybudówce B Ratusza i w budynku głównym, a także opublikowane na stronach internetowych Urzędu Miejskiego www.bip.wolow.pl oraz www.wolow.pl. Szczegółowe informacje można uzyskać w Wydziale Geodezji i Gospodarki Nieruchomościami – przybudówka B Ratusza, pokój nr 14, telefonicznie pod numerem 71/ 319 13 15, 71/ 319 13 14.

BURMISTRZ GMINY WOŁÓW
podaje do publicznej wiadomości

Wyciąg z ogłoszenia o II ustnym przetargu nieograniczonym na sprzedaż nieruchomości położonej wGolinie

Przedmiotem przetargu jest sprzedaż działki niezabudowanej położonej w Golinie nr **112/5 Am 1** o pow. 0,1900 ha. Księga Wieczysta nr WR1L/00029351/5. W Miejscowym Planie Zagospodarowania Przestrzennego działka jest oznaczona symbolem MNR/6– teren zabudowy zagrodowej i mieszkaniowej jednorodzinnej.
Forma zbycia – przeniesienie prawa własności.

Cena wywoławcza – 24.200,00 zł
Do ceny wylicytowanej w przetargu zostanie doliczony podatek VAT wg stawki 23%.

Wadium – 2.500,00 zł
Przetarg na sprzedaż ww. nieruchomości odbędzie się w dniu **03.09.2020 r. o godz. 11.15** w siedzibie Urzędu Miejskiego w Wołowie (Rynek 34, sala sesyjna). Ogłoszenie o przetargu zostało wywieszone na tablicach ogłoszeń Urzędu Miejskiego w Wołowie w przybudówce B Ratusza i w budynku głównym, a także opublikowane na stronach internetowych Urzędu Miejskiego www.bip.wolow.pl oraz www.wolow.pl. Szczegółowe informacje można uzyskać w Wydziale Geodezji i Gospodarki Nieruchomościami – telefonicznie pod numerem 71/ 319 13 24.

BURMISTRZ GMINY WOŁÓW
informuje, że na stronach internetowych Urzędu Miejskiego w Wołowie www.wolow.pl, oraz www.bip.wolow.pl zamieszczono wykazy nieruchomości przeznaczonych do zbycia

Położenie nieruchomości	Opis	Tryb zbycia	Termin na składanie wniosków przez osoby mające pierwszeństwo w nabyciu
Lubiąż ul. Ogrodowa	Działka nr 621/30 Am3o pow. 0,0826ha, wraz z udziałem ¼ części w dz. nr 621/27, teren zabudowy mieszkaniowej jednorodzinnej	Przetarg nieograniczony	06.10.2020
Lubiąż ul. Ogrodowa	Działka nr 621/31Am3 o pow. 0,0938ha, wraz z udziałem ¼ części w dz. nr 621/27 teren zabudowy mieszkaniowej jednorodzinnej	Przetarg nieograniczony	06.10.2020
Lubiąż ul. Ogrodowa	Działka nr 621/25Am3o pow. 0,0676ha, wraz z udziałem ¼ części w dz. nr 621/27 tereny zabudowy mieszkaniowej jednorodzinnej	Przetarg nieograniczony	06.10.2020
Prawików	Nieruchomość o pow. 1,0843 ha składająca się z działki nr 164/4 i 164/5 Am1- tereny działalności przemysłowej	Przetarg nieograniczony	06.10.2020

Wykazy zostały wywieszone na okres 21 dni na tablicy ogłoszeń Urzędu Miejskiego w Wołowie (Rynek 34) w przybudówce B Ratusza. Szczegółowe informacje można uzyskać w Wydziale Geodezji i Gospodarki Nieruchomościami – tel. 71/ 319 13 14, 71/ 319 13 15.

BURMISTRZ GMINY WOŁÓW
informuje, że na stronach internetowych Urzędu Miejskiego w Wołowie www.wolow.pl, oraz www.bip.wolow.pl zamieszczono ogłoszenia o przetargach na sprzedaż nieruchomości:

Położenie	Opis/ nr działki, przeznaczenie w MPZP	Data przetargu	Termin wpływu wadium	Cena wywoławcza
Lubiąż ul.Willmanna 39/4	Lokal mieszkalny nr 4 o pow. 28m2	29.09.2020	23.09.2020	18.500,00 zł
Pełczyn	Działka niezabudowana nr 149/7 Am1 o pow. 276 m2, zabudowa zagrodowa i mieszkaniowa jednorodzinna	22.09.2020	16.09.2020	5.300,00 zł + VAT 23 %

Ogłoszenia zostały wywieszone na tablicach ogłoszeń Urzędu Miejskiego w Wołowie (Rynek 34) w budynku głównym oraz w przybudówce B Ratusza. Informacje można również uzyskać w Wydziale Geodezji i Gospodarki Nieruchomościami – telefonicznie pod numerem 71/ 319 13 24, 71 319 13 15.

eprasa.pl 54de114a3e

Vitro Automotive Glass

PGW oddział Vitro - fabryka szyb samochodowych poszukuje osób na stanowisko:

• OPERATOR PRODUKCJI

OFERTA PRACY

OFERUJEMY

- **Atrakcyjne** wynagrodzenie
- **Dofinansowanie** do posiłków
- **Praca w systemie 12h -** 3 na 3
- **Miejsce pracy -** Komorniki k. Środy Śląskiej

BEZPŁATNY TRANSPORT ! ! !

KONTAKT

więcej informacji pod nr telefonu: 71 771 9889

aplikować należy na adres mailowy: rekrutacja@vitro.com

REKLAMA

15 sierpnia w Mojęcicach

15 sierpnia w Mojęcicach to już tradycyjnie wyjątkowy dzień, w którym organizujemy Piknik Kościelny. Ten rok jednak okazał się inny... Rozprzestrzeniająca się po świecie pandemia koronawirusa narzuciła nam zmianę planów. Niestety nie było całodziennej imprezy. Była jednak tradycyjnie uroczysta Msza Święta w intencji rolników i tegorocznych zbiorów oraz darczyńców i ofiarodawców naszej świątyni. W dekoracji kościoła można było odnaleźć nie tylko kwiaty, ale również płody rolne, a wierni dzierżyli w rękach bukieciki z kwiatów i ziół, przygotowane specjalnie z okazji święta Matki Boskiej Zielnej. Oprawę muzyczną Mszy Św. zapewnił Zespół Ludowy *Mojęcice*, który po Eucharystii wystąpił z koncertem piosenki żołnierskiej. W ten sposób uczciliśmy 100 rocznicę *Bitwy Warszawskiej* i oddaliśmy hołd wszystkim walczącym o naszą wolność. Po Mszy i koncercie na wiernych czekał stolik z rozmaitymi gadżetami, a uczestnicy mogli wesprzeć inicjatywy podejmowane w kościele poprzez datki wrzucane do puszki. Dochód zasili fundusz remontowy świątyni. Serdecznie dziękujemy wszystkim uczestnikom. Mamy nadzieję, że uda nam się podtrzymać tradycję Pikniku Kościelnego i za rok w dobrym zdrowiu, bezpiecznie powrócimy do całodziennego spotkania z licznymi atrakcjami.

Organizatorzy