ISSN 1232-1931

TYGODNIK

GAZETA MYSZKOWSKA
KURIER ZAWIERCIAŃSKI
.PL

Nr 39 (1575) rok XXX 26.09.2025- 02.10.2025 cena 4,99zł Tygodnik regionalny

KONIEC KOPCIUCHÓW. TYLKO 100 DNI NA WYMIANĘ

Czytaj na str. 5

ZK Wojkowice: WIĘZIENIE CZY SANATORIUM?

Chyba nie ma w okolicy osoby, która nie słyszałaby o wypadku ze skutkiem śmiertelnym i procesie który zakończył się prawomocnym skazaniem Piotra Kaczmarka z Kroczyc za spowodowanie wypadku ze skutkiem śmiertelnym, w którym zginęła rowerzystka. Maria Kukułka zmarła w wyniku uderzenia samochodu BMW X5 którym kierował uznany za winnego Piotr Kaczmarek. Mężczyzna został skazany na karę

Piotr Kaczmarek został skazany za spowodowanie wypadku ze skutkiem śmiertelnym, kierował tym białym BMW X5. Uciekł z miejsca wypadku. Od listopada 2024 odsiaduje karę więzienia, 4 lata i 6 miesięcy. Ale czy na pewno odsiaduje ten i tak niski wyrok?

więcej str. 2-3

eprasa.pl 54fa41330d

ZK Wojkowice: WIĘZIENIE CZY SANATORIUM?

dok. ze str. 1

Do wypadku doszło 28 czerwca 2022 roku w Hucie Szklanej. BMW kierowane przez Piotra Kaczmarka najechało na jadącą prawidłowo 61 letnią rowerzystkę. Maria Kukułka zmarła na miejscu. 15 X 2024 przed Sądem Okręgowym w Częstochowie zapadł prawomocny wyrok, SO Częstochowa w całości utrzymał wyrok skazujący Sądu Rejonowego w Myszkowie z dnia 23. lutego 2024.

4,5 toku więzienia i dożywotni zakaz prowadzenia pojazdów

Sąd Okręgowy w Częstochowie w całości utrzymał wyrok Sądu Rejonowego w Myszkowie z 23 lutego 2023. Sędzia **Marek Zachariasz** orzekł wtedy, że **Piotr Kaczmarek** jest winien nieumyślnego spowodowania wypadku, w którym zginęła **Maria Kukułka**. Sąd uznał, że sprawca nie zachował należytej ostrożności, uciekł z miejsca wypadku. **Sąd orzekł wobec oskarżonego karę 4 lat i 6 miesięcy pozbawiania wolności, dożywotni zakaz prowadzenia pojazdów, obowiązek zapłaty zadośćuczynienia członkom rodziny (w kwotach od 50 do 4 tysięcy, w sumie 197.000 zł) oraz pokrycie kosztów procesu i kosztów zastępstwa procesowego oskarżycieli posiłkowych.**

Nie będziemy już roztrząsać samego wyroku, który rodzina zmarłej Marii Kukułki konsekwentnie uważa za rażąco niski. Ale wyrok jest prawomocny, a Piotr Kaczmarek zaczął w listopadzie 2024 odbywanie kary więzienia. Pełnomocnik skazanego próbował jeszcze uzyskać odroczenie wykonania kary więzienia, ale ten wniosek Wydział Penitencjarny Sądu oddalił. Piotr Kaczmarek trafił do więzienia, dokładnie do Zakładu Karnego w Wojkowicach. Na poczet kary ma już zaliczony niecały, bez kilku dni rok pobytu w areszcie śledczym. Do śmiertelnego wypadku doszło 28 czerwca 2022 roku. Kilka dni później podejrzany zgłosił się do prokuratury w Myszkowie z obrońcą, został zatrzymany i areszt opuścił dopiero 16 czerwca 2023. Aż do wyroku skazującego w procesie uczestniczył z wolnej stopy.

Piątego listopada 2024 policjanci wcześnie rano przyszli do domu skazanego Piotra Kaczmarka, zatrzymali go i doprowadzili do wyznaczonego zakładu Karnego.

ALE CZY FAKTYCZNIE SKAZANY ODSIADUJE KARĘ?

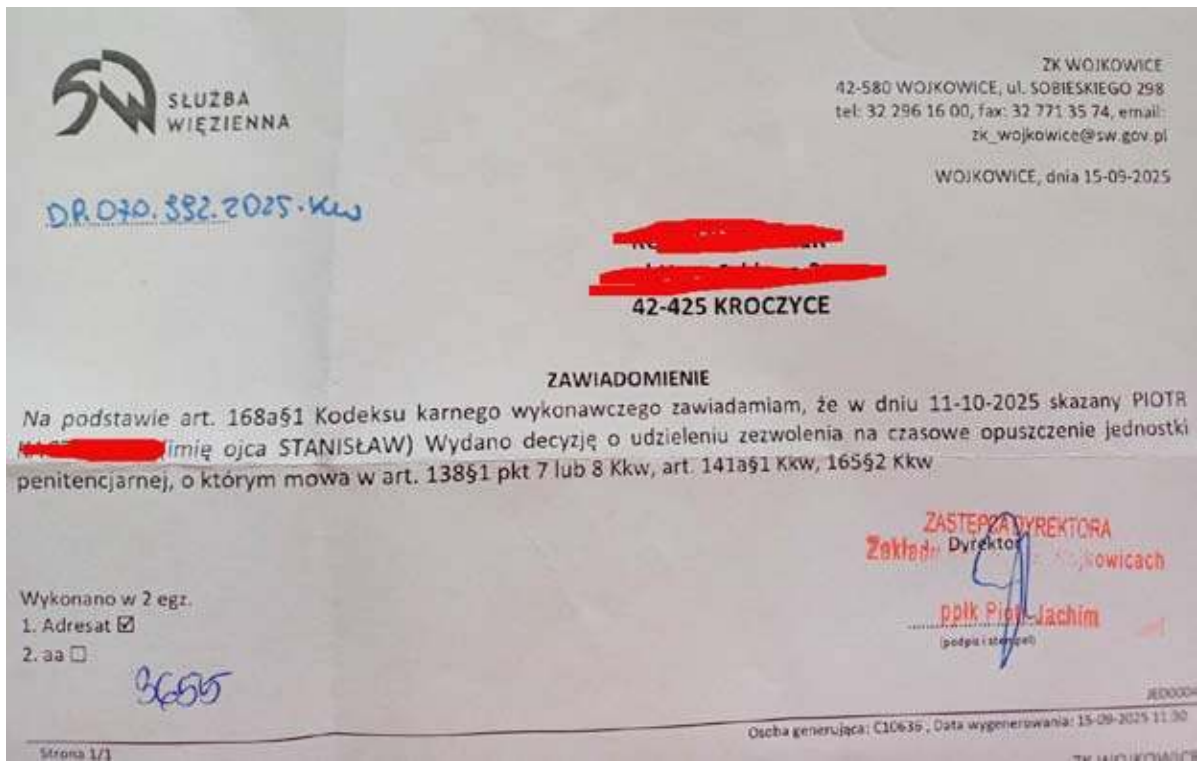

SŁUŻBA WIĘZIENNA

ZK WOJKOWICE
42-580 WOJKOWICE, ul. SOBIESKIEGO 298
tel: 32 296 16 00, fax: 32 771 35 74, email: zk_wojkowice@sw.gov.pl

WOJKOWICE, dnia 15-09-2025

DR.070.382.2025.KKW

[redacted]
42-425 KROCZYCE

ZAWIADOMIENIE

Na podstawie art. 168a§1 Kodeksu karnego wykonawczego zawiadamiam, że w dniu 11-10-2025 skazany PIOTR [redacted] imię ojca STANISŁAW) Wydano decyzję o udzieleniu zezwolenia na czasowe opuszczenie jednostki penitencjarnej, o którym mowa w art. 138§1 pkt 7 lub 8 Kkw, art. 141a§1 Kkw, 165§2 Kkw

ZASTĘPCA DYREKTORA
Zakładu Karnego w Wojkowicach
ppłk Piotr Jachim
(podpis i stanowisko)

Wykonano w 2 egz.
1. Adresat ☑
2. aa ☐

3655

Osoba generująca: C10639 ; Data wygenerowania: 15-09-2025 11:30

Strona 1/1

ZK Wojkowice musi zawiadamiać rodzinę zmarłej, o przerwach skazanego w odsiadce. Ale czy te przerwy nie są za częste i zbyt swobodne? Minister Sprawiedliwości Waldemar Żurek zlecił kontrolę w z ZK Wojkowice

-Już pod koniec roku w okolicach Sylwestra widzieliśmy skazanego w Kroczycach. Widziało go kilka -twierdzi **Marek Kukułka,** mąż zmarłej w wyniku wypadku Marii Kukułki.

-To się powtarzało, i może przesadą jest twierdzić, że skazany zamiast odsiadywać karę więzienia, niemal co weekend jest w domu, bo ktoś mógł się pomylić. Ale sam widziałem go kilka razy. Co więcej, widziałem też, że jeździ samochodem, a ma dożywotni zakaz prowadzenia pojazdów **-mówi Marek Kukułka,** który w procesie karnym był oskarżycielem posiłkowym.

Rodzina zmarłej Marii Kukułki nabrała podejrzeń, że skazany jest w Zakładzie Karnym Wojkowicach traktowany jak więzień VIP. Poszkodowani mają prawo wystąpić do dyrektora więzienia z wnioskiem o informowaniu ich o wszystkich przepustkach, czy przerwach w odbywaniu kary, z jakich skorzysta osadzony. Pełnomocnik rodziny mec. Cezary Taracha taki wniosek złożył i chcąc czy nie chcąc Dyrektor Zakładu Karnego w Wojkowicach musi powiadamiać rodzinę zmarłej: męża, dzieci, kiedy zamierzają wypuścić skazanego na przepustkę, fachowo nazywaną „zezwoleniem na czasowe opuszczenie jednostki penitencjarnej".

„Zawiadamiam, że w dniu 16.08.2025 skazany Piotr Kaczmarek (imię ojca). Wydano decyzję o udzieleniu zezwolenia na czasowe opuszczenie jednostki penitencjarnej". Dalej przytaczana jest podstawa prawna. Skazanego można wypuścić z więzienia na jeden dzień, ale też maksymalnie na 14 dni. Na ile dni wychodził 16 sierpnia skazany?

Co do zasady skazany, który dostaje zgodę na opuszczenie zakładu karnego, musi być „wzorowym więźniem", a Służba Więzienna musi być np. przekonana (choć 100% pewności nie będzie nigdy), że skazany wróci do więzienia, oraz podczas przepustki nie popełni innych przestępstw. Zwykle nawet jak skazany dostanie zgodę na przepustkę, np. na pogrzeb bliskiej osoby z rodziny, to jest to jest konwojowany przez strażnika.

-W Kroczycach mówi się, że skazany za spowodowanie wypadku, w który zginęła moja żona, jak dostał przepustkę w sierpniu, to był po prostu na wczasach z rodziną. Nie wiem, czy tak można, wg mnie nie. Nie jest zabronione jechać wieczorem ulicą więc tak robiłem i przez wiele dni nie widać było, aby w domu świeciło się światło **-mówi Marek Kukułka.**

Nasza redakcja zwróciła się do dyrektora ZK Wojkowice z wnioskiem o udzielenie informacji, przez ile dni łącznie i ile razy,odbywający karę więzienia Piotr Kaczmarek, który trafił tam 6 listopada 2024 był na przepustkach?

Na pytania wysłane 20 sierpnia Rzecznik Prasowy ZK Wojkowice por. Sebastian Krajcer odpowiada natychmiast, że… nic nie powie, bo RODO. Pismo podpisał sam dyrektor Zakładu Karnego w Wojkowicach **ppłk. Michał Ludwikowski**. Dyrektor więzienia po części przyznaje, że to decyzja uznaniowa, czy informacji udzielić, czy nie, a on kieruje się dobrem skazanego: udostępnienie informacji może narazić (skazanego-red) na niekorzystne konsekwencje". Tu się nawet zgadzamy, lokalna społeczność zacznie np. Bacznie się przyglądać, czy skazany z dożywotnim zakazem prowadzenia pojazdów, nie wsiada za kółko...

RODO? -głośno wyrażamy swoje zdziwienie, że właśnie na te przepisy powołuje się, naszym zdaniem zupełnie błędne, dyrektor więzienia. Przepisy RODO regulują zasady przetwarzania informacji, a nie zasady ich udzielania, zwłaszcza, gdy inne przepisy krajowe regulują te kwestie. Piszemy więc 25 sierpnia do Ministra Sprawiedliwości Waldemara Żurka, który sprawuje nadzór nad służbą więzienną:

Szanowny Panie Ministrze,

jako dziennikarz lokalnego tygodnika Gazeta Myszkowska zwróciłem się do Dyrektora Zakładu Karnego w Wojkowicach o informację o ilości udzielonych przerw w odbywaniu kary (zezwoleń na czasowe opuszczanie jednostki penitencjarnej) konkretnego osadzonego, wobec formułowanych podejrzeń przez świadków, że widują go w domu "niemal co weekend", że osadzony pomimo orzeczonego w wyroku dożywotniego zakazu prowadzenia pojazdów mechanicznych ma być widywany za kierownicą samochodu. A podczas przerwy udzielonej od 16.08.2025 ma nie przebywać w miejscu zamieszkania, tylko w luksusowym hotelu.

Dyrektor ZK Wojkowice odmówił udzielenia jakichkolwiek informacji dotyczących osadzonego Piotra Kaczmarka, a na pozostałe pytania odpowiedział wymijająco, czy nawet wprowadzając dziennikarza w błąd. Jak czytamy w odpowiedzi dyrektora ZK, odmowę motywuje on ogólnie przepisami "RODO" i dobrami osobistymi skazanego.

Osobiście nie znajduję, żadnych powodów, aby informacja o ilości przerw i łącznej ilości dni w których osadzony przebywał poza ZK podczas odbywania kary miałaby naruszać dobra osobiste skazanego, a zwłaszcza dyrektywę RODO, która co do zasady chroni nieuprawnione przetwarzanie informacji, a nie te informacje same w sobie.

Załączam nasze pytania, oraz odpowiedź ZK Wojkowice, oraz odpowiedź Rzecznika Sądu Okręgowego w Sosnowcu, który poprosiliśmy o informację czy wobec skazanego, właściwy Wydział Penitencjarny SO Sosnowiec prowadzi procedurę przedterminowego zwolnienia skazanego z odbywania kary lub procedurę warunkowego zwolnienia odbycia reszty kary. Pytaliśmy o to, ponieważ ZK Wojkowice udzielając przerwy od 16.08.2025 powołał się na art. 165 pkt 2 kkw który ma związek z art. 164, czyli przepisami o przedterminowym zwolnieniu, jako powód udzielenia tej przerwy. Wzbudziło to nasze wątpliwości, ponieważ skazanemu daleko do odbycia połowy orzeczonej kary 4 lat i 6 miesięcy pozbawienia wolności. SO Sosnowiec odpowiedział negatywnie, że wobec skazanego Piotr Kaczmarek nie zarejestrowano w sądzie takiej procedury.

Moje wnioski do Ministra Sprawiedliwości, który sprawuje nadzór nad Służbą Więzienną:

1. W związku z całością opisanej sprawy, proszę o stanowisko Ministra Sprawiedliwości, czy możliwe jest udzielenie informacji o ilości przerw w odbywaniu kary skazanego i łączniej ilości dni w przerwie odbywania kary wobec konkretnego skazanego, odbywającego karę w Zakładzie Karnym?

2. Ponieważ dyrektor ZK Wojkowice swoją odpowiedzią uniemożliwił nam weryfikację podejrzeń, formułowanych przez naszych informatorów, że przy udzielaniu zgód na czasowe opuszczanie ZK osadzonemu Piotr Kaczmarek mogło dochodzić do nadużyć, przy ich udzielaniu, wnoszę aby Minister Sprawiedliwości zlecił kontrolę udzielania przerw w odbywaniu kary w Zakładzie Karnym w Wojkowicach.

Ministerstwo Sprawiedliwości odpisuje niestety bez konkretów, zupełnie unikając odpowiedzi na pytanie: czy można ujawnić jak często skazany korzysta z przepustek? MS cytuje po prostu przepis, regulujący zasady informowania o sposobie odbywania kary przez skazanego. Ale w odpowiedzi Ministerstwa Sprawiedliwości jest jeden ważny

TYGODNIK REGIONALNY: GAZETA MYSZKOWSKA ukazuje się od 1993r. KURIER ZAWIERCIAŃSKI ukazuje się od 2009 roku

Wydawca: „MyszPress" s.c. Redaktor Naczelny: Jarosław Mazanek jaroslaw.mazanek@myszpress.pl tel. 602 514 030
Dziennikarze i feletoniści: Tomasz Urbański (sport), Antoni Starowicz (ekspert podatkowy), Zdzisława Moskwińska (New York), Damian Liszczyk, Czesław Orliński, Michalina Skwara, Sebastian Rusik, Waldemar Stelmach.

TYGODNIK GAZETA MYSZKOWSKA KURIER ZAWIERCIAŃSKI .PL

REDAKCJA I BIURO OGŁOSZEŃ: 42-300 Myszków ul. Sikorskiego 53/3 redakcja@myszpress.pl tel. +48 536 334 438
Godziny pracy: Pn-Wt 9^{00}-15^{00} SRODA 9^{00}-16^{00} CZWARTEK 9^{00}-12^{00} PIĄTEK nieczynne
Reklama: Sylwia Mazanek sylwia.mazanek@myszpress.pl tel. 602398386 Nr konta do wpłat: MyszPress s.c. 88 1050 1168 1000 0022 0158 3701
Druk: POLSKA PRESS Sp. z o.o. Oddział Poligrafia Drukarnia Sosnowiec Materiałów niezamówionych redakcja nie zwraca. Zaznaczamy sobie prawo skracania listów i tekstów nadesłanych. Za treść ogłoszeń i reklam redakcja nie odpowiada.
NASZE PORTALE INFORMACYJNE: www.gazetamyszkowska.pl www.kurierzawiercianski.pl

eprasa.pl 54fa41330d

konkret: **TAK, BĘDZIE KONTROLA W ZK Wojkowice!**

Pisze Ministerstwo Sprawiedliwości 6 września 2025:

Panie Redaktorze, zasady i tryb dostępu do informacji lub udostępniania danych osobowych o osobach obecnie pozbawionych wolności, reguluje art. 24a ustawy z dnia 9 kwietnia 2010 r. o Służbie Więziennej.

Na jego mocy Służba Więzienna zobowiązana jest do udzielania informacji i udostępnienia danych osobowych tylko podmiotom uprawnionym. Informacja o liczbie udzielonych zgód na czasowe opuszczenie zakładu karnego oraz o łącznej liczbie dni, w czasie których skazany przebywał poza zakładem karnym, stanowi niewątpliwie informację o osobie obecnie pozbawionej wolności i podlega reżimowi określonemu w przytoczonym przepisie.

Jedynym zatem podmiotem, który może udzielić tych informacji jest Służba Więzienna, do której należy zwrócić się w trybie określonym w rozporządzeniu Ministra Sprawiedliwości z dnia 26 kwietnia 2023 r. w sprawie wniosku o udzielenie informacji lub udostępnienie danych osobowych o osobie obecnie lub uprzednio pozbawionej wolności (wydanym na podstawie art. 24a ust. 6 ustawy o Służbie Więziennej).

Służba Więzienna ocenia czy wnioskodawca jest podmiotem uprawnionym w rozumieniu art. 24a ust. 1 ustawy o Służbie Więziennej.

Wnioskodawca, w przypadku odmowy udzielenia informacji w terminie 14 dni od dnia otrzymania pisma informującego o odmowie, może złożyć wniosek o uzasadnienie.

Niezależnie od tego, z uwagi na zasygnalizowane przez Pana domniemane nieprawidłowości z korzystaniu przez skazanego Piotra Kaczmarka, osadzonego w Zakładzie Karnym w Wojkowicach, ministerstwo zwróciło się do Dyrektora Generalnego Służby Więziennej o zbadanie sprawy i udzielenie informacji" -odpowiada 5 września Wydział Prasowy Biuro Komunikacji i Promocji Ministerstwa Sprawiedliwości.

Art. 24a ust. 6 ustawy o Służbie Więziennej reguluje zasady udzielania informacji o skazanych sądom, urzędom, czy np. komornikom. Art. 24a ust. 1 pkt 8 mógłby naszym zdaniem być właściwy, jako przepis na podstawie którego dyrektor ZK Wojkowice, czy każdego innego, mógłby udzielić prasie informacji o skazanym. Ten przepis mówi o udzielaniu informacji „innym podmiotom, jeżeli uzyskanie informacji lub udostępnienie danych osobowych jest im niezbędne do wykonania zadania realizowanego w interesie publicznym lub w ramach sprawowania powierzonej władzy publicznej." Ma media, zgodnie z Prawem Prasowym, są zobowiązane do działania w interesie publicznym.

Niestety, Minister Sprawiedliwości Waldemar Żurek, czy też jego służby, kompletnie uchylili się od odpowiedzi na pytania, czy udzielenie nam takich informacji jest możliwe. Dobrze więc, że chociaż nasza dociekliwość doprowadzi do kontroli w Zakładzie Karnym:

„z uwagi na zasygnalizowane przez Pana domniemane nieprawidłowości z korzystaniu przez skazanego Piotra Kaczmarka, osadzonego w Zakładzie Karnym w Wojkowicach, ministerstwo zwróciło się do Dyrektora Generalnego Służby Więziennej o zbadanie sprawy i udzielenie informacji".

Czekamy więc na wyniki kontroli i odpowiedź **Dyrektora Generalnego Służby Więziennej.** Od 13 maja 2025 Prezes Rady Ministrów Donald Tusk, na wniosek Ministra Sprawiedliwości Adama Bodnara (był MS do lipca br.) powołał na to stanowisko pułkownik Renatę Niziołek.

Nasza redakcja pytała też dyrektor ZK Wojkowice o ogólne zasady udzielania przepustek więźniom, już nie w kontekście konkretnego skazanego. Na te pytania Dyrektor ZK w Wojkowicach nie udzielił ŻADNEJ odpowiedzi. Tu już nie da się zasłaniać przepisami RODO.

25 sierpnia do Dyrektora ZK Wojkowice wysyłamy więc kolejnej pytania, które ten pozostawia bez żadnej odpowiedzi. Powtarzamy m.in. nasze pytania z 20 sierpnia, czy to prawda, że firmy należące do rodziny skazanego (jego braci, ojca) mają umowy na pracę więźniów z ZK Wojkowice. Odpowiedź jaką dostaliśmy, jest bowiem wymijająca, jeżeli nie wprowadzająca dziennikarza w błąd. My pisaliśmy o umowie z ZK Wojkowice, choć wg naszej wiedzy, chodzi o pracę więźniów osadzonych w Oddziale Zamiejscowych ZK Wojkowice w Ciągowicach. Chodzi o firmy znane ogólnie pod nazwą: „Betoniarnia Kaczmarek".

25 sierpnia próbujemy uzyskać od dyrektora ZK Wojkowice precyzyjną odpowiedź. Nie dostajemy żadnej:

„W odpowiedzi czytam, że, cytuję: „żaden z osadzonych z Zakładu Karnego w Wojkowicach nie świadczy pracy na rzecz kontrahenta o którym pisze Pan w mailu".

Nie jest to dokładna odpowiedź, że wspomniana firma ma umowę z ZK Wojkowice na pracę więźniów, ale tak w mojej ocenie mamy prawo ją interpretować, że ma. Proszę więc o sprecyzowanie od kiedy i jakie są warunki tej umowy. Oraz informację z iloma podmiotami ZK Wojkowice ma zawarte podobne umowy.

Co do współpracy ze wspomnianą firmą, to mój zarzut że dyrektor ZK Wojkowice manipuluje odpowiedzią wynika z faktów, jakie wiemy od byłych więźniów, że Betoniarnia Kaczmarek od lat współpracuje z ZK Wojkowice, z którym jak rozumiem ma umowę, ale tylko co do pracy więźniów odbywających karę w Oddziale Zewnętrznym w Ciągowicach.

Pytanie1 : czy mam więc rację, że firma, popularnie określana jako „Betoniarnia Kaczmarek" lub inne należące do osób wymienionych mają umowę na pracę więźniów, ale tylko osadzonych w Oddziale Zewnętrznym w Ciągowicach?

Aby nie było wątpliwości, nie mam na myśli pracy w ujęciu umowy o pracę w rozumieniu Kodeksu Pracy, ale szeroko, potocznie, jako wykonywanie pracy w dowolnej formie prawnej (również bezpłatnie).

Pytanie 2: Czy osadzony, któremu Dyrektor ZK udzieli zgody na czasowe opuszczenie jednostki penitencjarnej ma w związku z tym nałożone obowiązki i rygory? Jeżeli tak to jakie? (np: zakaz opuszczania miejsca zamieszkania, ograniczenie w przemieszczaniu, obowiązek meldowania się w najbliższym komisariacie policji).

Pytanie 3: czy możliwe jest udzielenie zgody na czasowe opuszczenie jednostki penitencjarnej w celu pobytu wypoczynkowego z rodziną, poza miejscem zamieszkania rodziny lub osadzonego?"

Warto zaznaczyć, że nasze pytania 2 i 3 nie odnoszą się do konkretnego skazanego. Mimo tego, dyrektor ZK Wojkowice na nie nie odpowiedział do czasu opublikowania tego artykułu.

Piszemy dalej 25 sierpnia 2025:

„Co do możliwości udzielenia odpowiedzi na pytania dotyczące konkretnego więźnia, ponieważ nasze stanowiska są całkowicie odmienne, zwrócimy się do Ministra Sprawiedliwości czy zdaniem MS możliwe jest udzielenie takich danych, jakie są w tym zakresie wytyczne MS. Stoję na stanowisku, że tak, gdyż osadzony Piotr Kaczmarek jest skazany prawomocnie, wyrok jest jawny, a miejsce odbywania kary nie stanowi w żadnym sensie danych osobowych, które mogłyby go narazić bardziej na naruszenie dóbr osobistych, niż sam fakt statusu przestępcy.

Nie da się też zrozumieć dlaczego informacja o ilości dni spędzonych poza zakładem karnym, warunków udzielenia tych przerw miałaby naruszać jego dobra osobiste czy przepisy RODO. Zwłaszcza, że sprawa ta interesuje nas tylko ze względu na podejrzenia formułowane publiczne, że ten osadzony korzysta w więzieniu z nieuprawnionych przywilejów. Zwłaszcza, że osadzony aby uzyskać przywilej (nagrodę) w formie przerwy w odbywaniu kary musi dawać w ocenie ZK rękojmię, że nie naruszy prawa. Tymczasem, jak twierdzą nasi informatorzy, osadzony Piotr Kaczmarek poza KZ ma być widywany za kierownica samochodu, a ma orzeczony dożywotni zakaz prowadzenia pojazdów mechanicznych.

Skoro Dyrektor ZK Wojkowice nie chce rozwiać tych wątpliwości zwrócimy się do Ministra Sprawiedliwości z wnioskiem o kontrolę udzielanych przerw w odbywaniu kary w ZK Wojkowice".

Jak już ujawniliśmy wcześniej, Minister Sprawiedliwości Waldemar Żurek zlecił kontrolę przepustek w ZK Wojkowice. Osadzony Piotr Kaczmarek, co już wiemy dostał kolejną przepustkę od 11 października 2025.

Mamy prośbę do byłych osadzonych w ZK Wojkowice i oddziale w Ciągowicach. Może ktoś zechce nam opowiedzieć jak szło udzielanie przepustek, czy widać, że niektórzy osadzeni korzystali z nieuprawnionych przywilejów? Zapewniamy anonimowość! Piszcie na redakcja@myszpress.pl lub przez nasze media społecznościowe. Można też kontaktować się bezpośrednio z autorem artykułu, tel. 602 514 030.

Jarosław Mazanek

ZWIĄZEK EMERYTÓW MA JUŻ 50 LAT

Polski Związek Emerytów i Rencistów to organizacja, która działa już 50 lat. Myszkowska organizacja PZEiR, jej Zarząd Rejonowy w Myszkowie był uczestnikiem uroczystości jakie odbyły się z okazji 50 lecia PZEiR w Częstochowie w dniu 23 września 2025.

W Częstochowie zostały z tej okazji wyróżnione osoby, z którymi Zarząd Związku Emerytów i Rencistów w Myszkowie współpracuje od wielu lat.

Uroczystość odbyła się w Centrum Przyjęć Okolicznościowych Studnia w Częstochowie, przy ulicy Jaskrowskiej. Na wniosek Zarządu PZEiR w Myszkowie złotą odznaką Polskiego Związku Emerytów i Rencistów został wyróżniony Włodzimierz Żak burmistrz Myszkowa. Taką samą odznaką wyróżniono dyrektorkę Miejskiego Domu Kultury w Myszkowie Aleksandrę Podgórską. Z kolei dyrektor MOSiR Myszków Andrzej Czapla został wyróżniony dyplomem uznania.

Przewodniczącym Zarządu w Myszkowie PZEiR jest od lutego 2025 roku Zdzisław Żelezik. Warto przypomnieć, że przez wiele lat tę

funkcję sprawowała Genowefa Lasecka i były to lata rozkwitu i bardzo owocnej działalności organizacji w Myszkowie. (JotM)

Międzypowiatowy Bank Spółdzielczy w Myszkowie zaprasza do skorzystania z OFERTY SPECJALNEJ warunków kredytu hipotecznego "Mój Dom"

Szczegóły:
- www.bsmyszkow.pl
- 34/ 313-78-08
- w placówkach Banku

eprasa.pl 54fa41330d

Nie zatrzymał się do kontroli drogowej. Chwilę wcześniej oblał egzamin na prawo jazdy

Policjanci zawierciańskiej drogówki zauważyli mężczyznę, który jechał na motorowerze, nie posiadającym tablic rejestracyjnych. Dali sygnały do zatrzymania pojazdu, jednak kierujący nie wykonał poleceń mundurowych. Odjechał do parku, gdzie porzucił jednoślad, przy którym stróże prawa znaleźli dowód osobisty mężczyzny. Jak się okazało, godzinę wcześniej 18-latek miał egzamin na prawo jazdy, którego nie zdał.

W piątek 19.09.25r. przed godziną 9:00 policjanci z zawierciańskiej drogówki, zauważyli jadącego ulicą Leśną w Zawierciu, motorowerzystę. Pojazd, którym się poruszał nie miał tablic rejestracyjnych.

Stróże prawa wydali sygnały świetlne i dźwiękowe, polecając kierującemu zatrzymanie się. Ten jednak zlekceważył mundurowych i wjechał do pobliskiego parku.

Tam policjanci znaleźli porzucony motorower oraz dowód osobisty. Dodatkowo ujawnili kartę, potwierdzającą odbycie godzinę wcześniej egzaminu na prawo jazdy kategorii „B" z wynikiem negatywnym.

Policjanci skontaktowali się z matką 18-latka, która po wykonanych na miejscu czynnościach, miała zabezpieczyć pojazd. Kobieta pojawiła się na miejscu z synem, który przyznał, że to on prowadził jednoślad.

Mieszkaniec Łaz został zatrzymany. Był trzeźwy. Po przeprowadzonych czynnościach został zwolniony do domu. Teraz odpowie za popełnione przestępstwa.

Za niedostosowanie się do polecenia zatrzymania pojazdu mechanicznego grozi mu kara do 5 lat pozbawienia wolności. (red) KPP Zawiercie

ZESPÓŁ ESKADRA SZUKA ŚPIEWACZEK I ŚPIEWAKÓW!

Od 2003 roku przy Miejskim Domu Kultury w Myszkowie działa Zespół Wojskowy Eskadra. Zespół występuje w festiwalach nie tylko piosenki wojskowej i patriotycznej, ale również podczas biesiad i uroczystości. Często można usłyszeć i zobaczyć śpiewaczki i śpiewaków z Eskadry w galowych mundurach wojskowych np. podczas świąt państwowych: Święto Odzyskania Niepodległości 11 listopada, czy Święto Konstytucji 3 Maja. W listopadzie br. Eskadra wystąpi jak co rok podczas Festiwalu Pieśni Patriotycznej w Myszkowie.

-Mamy też „lżejszy" repertuar jaki prezentujemy podczas festynów -mówi pomocnik kierowniczki Eskadry **Agaty Mrówki**, w zespole tenor **Leszek Koźmiał**.

Za naszym pośrednictwem Zespół Wojskowy Eskadra zwraca się o osób, które kochają śpiew, aby odważyły się spróbować swoich sił, wstąpiły do zespołu.

-Szukamy osób, które potrafią śpiewać, zwłaszcza młodych, gdyż zależy nam na odmłodzeniu zespołu, który przez 20 lat nieco nam się zestarzał. Nasz zespół to grono przyjaciół, którzy podczas prób i wspólnych wyjazdów na festiwale, koncerty przede wszystkim dobrze się bawią! -mówi tenor Eskadry **Leszek Koźmiał**.

Każdy kto chciałby spróbować sił w śpiewie, zaśpiewać np. „Przybyli ułani..", „My pierwsza brygada" z Eskadrą, może się skontaktować z zespołem dzwoniąc do kierownik zespołu Agaty Mrówki, tel. 535-215-090. (red)

XII edycja Myszkowskiej Ósemki

14 września 2025 roku Myszków znów tętnił sportową energią podczas XII edycji Myszkowskiej Ósemki, zorganizowanej przez Towarzystwo Sportowe „Libero" na terenie Stowarzyszenia Podlas.

Wydarzenie, dofinansowane ze środków budżetu gminy Myszków w ramach otwartego konkursu ofert na realizację zadań publicznych, przyciągnęło lokalnych pasjonatów biegania oraz zawodników z regionu.

Na starcie biegu głównego zameldowało się 151 biegaczek i biegaczy, a łącznie z biegami dodatkowymi w imprezie udział wzięło 245 uczestników.

O godzinie 14:00 rozpoczął się bieg główny na dystansie 8 km, gdzie najszybsi zawodnicy przemierzali ulice miasta, meldując się na mecie już po niespełna 25 minutach.

Następnie odbył się bieg na 1600 m dla dzieci i młodzieży do lat 16, a na koniec najmłodsi uczestnicy zmierzyli się w biegu na 100 m.

Najszybszy był Bartosz Granat z Katowic z czasem 25:48. Drugi na metę wbiegł Kenijczyk Kyeva Cosmas, a trzeci z czasem 26:07 był Mariusz Ściebura z Dankowic Drugich.

Wśród pań najszybsza okazała się Klaudia Petters z Bolesławca z czasem 30:12. Drugie miejsce zajęła Karolina Pilarska z Lublińca (30:31), a trzecie Ewa Brych-Kalinowska z Korwinowa (32:43).

W kategorii „najszybszy myszkowianin" podium w całości zajęli zawodnicy Będuskiej Brygady Biegowej, przy czym dwa pierwsze miejsca powtórzyły układ z ubiegłego roku: Damian Ujejski (29:19), Grzegorz Karcz (31:24), Bartosz Sikorski (32:23).

Najszybszą Myszkowianką została Paulina Pilis (33:47), druga Magdalena Nowakowska (36:06), trzecia Natalia Mazanek (39:18).

Wyniki najlepszych zawodników i zawodniczek w biegu na 1600 m przedstawiają się następująco:

Mężczyźni:
Kacper Owczarek- 05:31
Jakub Nowakowski- 06:28
Brunon Maniura- 02:24
Kobiety:
Izabela Rodacka- 07:58
Klaudia Ryba- 08:00
Julia Andrzejewska-08:24

Na terenie wydarzenia można było spróbować pysznej grochówki przygotowanej przez Myszkowski Klub Motocyklowy, orzeźwić się wodą z saturatora dzięki współpracy z ZWiK Myszków, obejrzeć sprzęt wojskowy wystawiony przez 13. Śląską Brygadę Obrony Terytorialnej oraz skorzystać z symulatora dachowania od WORD Katowice. (red) Foto: facebook.com/myszkowska8

CENTRUM MEDYCZNE
ALMED
MYSZKÓW STRAŻACKA 48
ZAWIERCIE PADEREWSKIEGO 25
Dobrego dnia
dr n. med. MAREK ŻUREK
Świadczymy kompleksową diagnostykę w ramach POZ:
// CHOROBY SERCA (EKG, UKG, Holter EKG i RR, USG tętnic szyjnych, badania laboratoryjne)
// CHOROBY TARCZYCY (USG, Biopsja tarczycy, rozszerzony panel badań hormonalnych)
* dotyczy Pacjentów zadeklarowanych
tel. 536 039 993 - Myszków
tel. 530 060 290 - Zawiercie
Jesteśmy dla Was i Waszego zdrowia
cmalmed.pl
fb.com/cmalmed

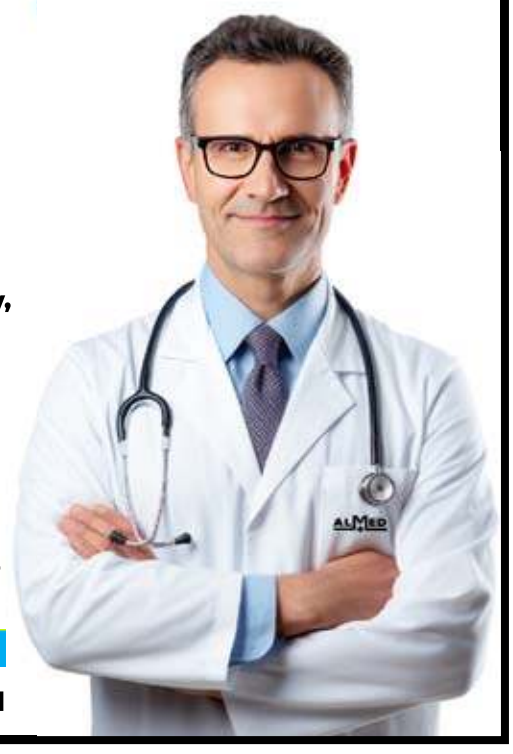

eprasa.pl 54fa41330d

KONIEC KOPCIUCHÓW. TYLKO 100 DNI NA WYMIANĘ

Tylko sto dni zostało posiadaczom pozaklasowych kotłów na węgiel i drewno na ich wymianę. Zgodnie z uchwałą antysmogową, od 1 stycznia 2026 roku korzystanie z takich urządzeń w województwie śląskim stanie się nielegalne. To ostatni moment, by zmienić źródło ciepła i uniknąć mandatu lub grzywny.

– Mieszkańcy województwa śląskiego długo czekali na ten moment. W poprzednich latach przepisy uchwały antysmogowej nakazywały eliminację najstarszych, najbardziej emisyjnych kotłów. Teraz, od 1 stycznia 2026 r. zakaz użytkowania obejmie już wszystkie kopciuchy, niezależnie od ich wieku. To właśnie te kotły na węgiel i drewno są głównym źródłem zimowego smogu. Ich wyeliminowanie to kluczowy warunek trwałej poprawy zdrowia mieszkańców i jakości życia w naszym regionie – mówi **Zdzisław Kuczma z Rybnickiego Alarmu Smogowego.**

Uchwała antysmogowa została przyjęta w kwietniu 2017 r. Poparły ją jednogłośnie wszystkie siły polityczne obecne w Sejmiku Województwa Śląskiego. Ta szeroka zgoda była wyrazem zrozumienia, że jakość powietrza nie jest kwestią polityczną, ale fundamentem zdrowia publicznego. To był wielki sukces całego regionu – samorządów, ekspertów, organizacji społecznych i mieszkańców. Dziś, dziewięć lat później, widać wymierne efekty tej decyzji. Z danych zawartych w raporcie Europejskiego Centrum Czystego Powietrza wynika, że poprawa jakości powietrza w latach 2018–2022 pozwoliła w województwie śląskim uniknąć ponad 12,5 tys. przedwczesnych zgonów oraz ponad 9 tys. nagłych hospitalizacji z przyczyn sercowo-płucnych.

W debacie o antysmogowych regulacjach wciąż pojawiają się głosy sugerujące, że stary kocioł węglowy to najbardziej popularny sposób ogrzewania domów. Nie potwierdzają tego dane Centralnej Ewidencji Emisyjności Budynków (CEEB). – *W województwie śląskim 14,37% budynków jednorodzinnych jest ogrzewanych wyłącznie przez kotły pozaklasowe. To wciąż dużo, ale wyraźnie widać, że większość mieszkańców już postawiła na czystsze źródła ciepła. Dlaczego? Bo to po prostu lepsze – dla zdrowia i domowego komfortu* – mówi **Emil Nagalewski, koordynator** Polskiego Alarmu Smogowego w woj. śląskim.

Największe problemy z wymianą starych kotłów dotykają mieszkańców małych gmin. W niektórych z nich nawet co trzecie źródło ciepła to nadal kopciuch. To oznacza, że lokalne władze zaprzepaściły ostatnie lata i nie wykorzystały szansy jaką dawał Program dotacyjny Czyste Powietrze. Małe gminy nie są jednak bez szans w tej walce. Udowadniają to Goczałkowice-Zdrój, gdzie – według CEEB – kopciuchy są głównym źródłem ciepła jedynie w 47 domach, co stanowi mniej niż 3% budynków jednorodzinnych. To nie przypadek, lecz efekt wieloletnich, konsekwentnych działań antysmogowych – potwierdzony pierwszym miejscem w Polsce w rankingu programu „Czyste Powietrze" za 2022 rok.

Czas kopciuchów w województwie śląskim dobiega końca. Już za sto dni ich użytkowanie będzie wykroczeniem. – Uchwała antysmogowa nie pozostawia wątpliwości: każdy, kto wciąż ogrzewa dom starym, pozaklasowym kotłem, musi go wymienić. To ostatni moment na działanie, by uniknąć stresu, kontroli i mandatu. Samorządy i programy wsparcia oferują realną pomoc. Na stronie czystepowietrze.gov.pl można sprawdzić, z jakiego dofinansowania można skorzystać i jak bezpiecznie przejść przez ten obowiązkowy proces zmiany źródła ciepła – podsumowuje Aleksandra Antes–Szewczyk z Pszczyńskiego Alarmu Smogowego.

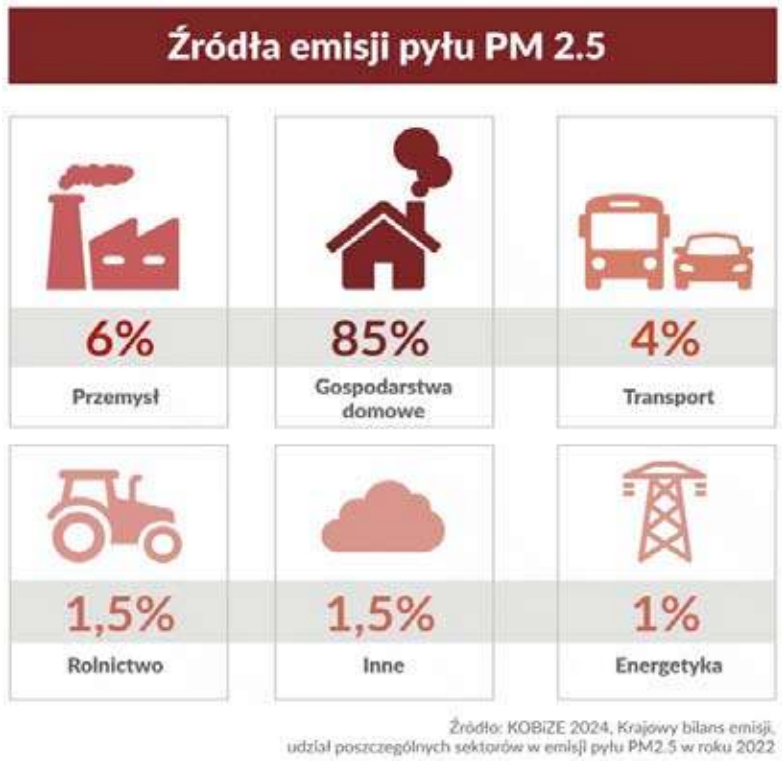

Pył zawieszony PM 2.5

Drobne frakcje pyłów mogą przenikać do krwiobiegu, a dłuższe narażenie na wysokie stężenia pyłu może mieć istotny wpływ na przebieg chorób serca (nadciśnienie, zawał) lub nawet zwiększać ryzyko zachorowania na choroby nowotworowe, szczególnie płuc. Pyły o średnicy poniżej 2,5 mikrometra (tzw. pyły drobne PM 2,5) wchłaniane są w górnych i dolnych drogach oddechowych i mogą również przenikać do krwi. Podobnie jak pyły z grupy PM10 mogą powodować kaszel, trudności z oddychaniem i zadyszkę, szczególnie w czasie wysiłku fizycznego.

Źródło: WIOŚ Warszawa http://sojp.wios.warszawa.pl/index.php?page=PM10_i_PM25

Pył zawieszony PM 10

Pyły o średnicy poniżej 10 mikrometrów absorbowane są w górnych drogach oddechowych i oskrzelach. Wdychane do płuc mogą powodować różne reakcje np. kaszel, trudności z oddychaniem i zadyszkę, szczególnie w czasie wysiłku fizycznego. Przyczyniają się do zwiększenia zagrożenia infekcjami układu oddechowego oraz występowania zaostrzeń objawów chorób alergicznych np. astmy, kataru siennego i zapalenia spojówek.

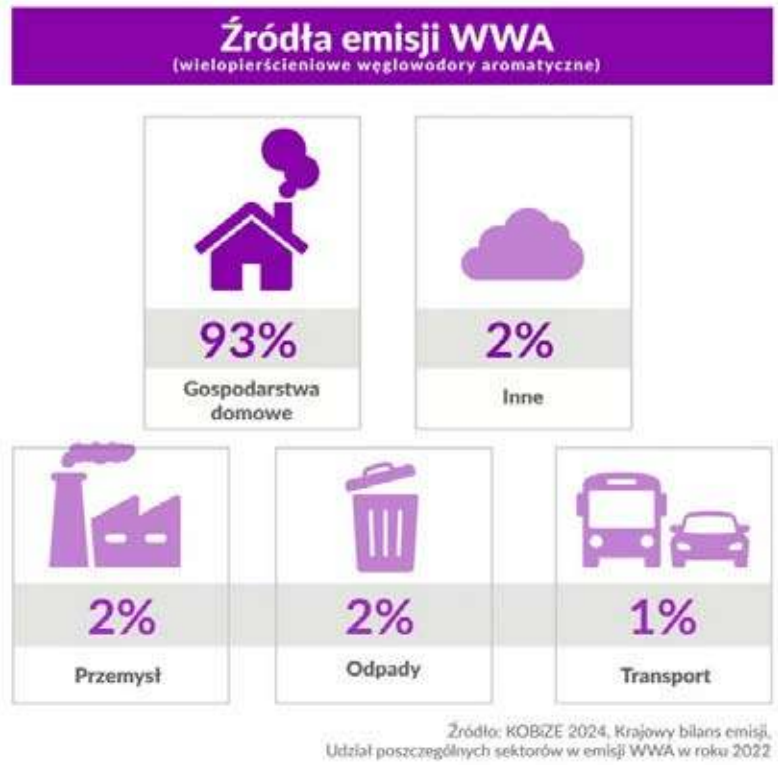

WWA – wielopierścieniowe węglowodory aromatyczne

WWA powstają głównie w procesach niecałkowitego spalania węgla i drewna (ogólniej: biomasy) oraz, w mniejszym stopniu, paliw płynnych.

Źródło: http://wsse.krakow.pl/strona2/index.php/publikacje/ochrona-zdrowia-/108-wielopierscieniowe-weglowodory-aromatyczne-wwa-jako-szczegolna-grupa-zwiazkow-budowa-wlasciwosci-zagrozenia

Benzo(a)piren – B(a)P

Benzo(a)piren to organiczny związek chemiczny będący przedstawicielem wielopierścieniowych węglowodorów aromatycznych (WWA). Benzo(a)piren wykazuje małą toksyczność ostrą, zaś dużą toksyczność przewlekłą, co związane jest z jego zdolnością kumulacji w organizmie. Podobnie jak inne WWA, jest związkiem silnie rakotwórczym. Posiada również właściwości mutagenne. Do innych działań niepożądanych zalicza się podrażnienie oczu, nosa, gardła i oskrzeli. Benzo(a)piren jest częstym składnikiem zanieczyszczeń powietrza, który towarzyszy tzw. niskiej emisji. B(a)P będący skutkiem niskiej emisji wydziela się podczas spalania drewna, węgla, oraz śmieci (najczęściej tworzyw sztucznych typu PET).

Źródło: WIOŚ Gdańsk http://www.gdansk.wios.gov.pl/pl/wios/aktualnosci/295-tajemnicze-definicje-zwiazane-z-ochrona-powietrza.html

PALENIE DREWNEM

Warto też odnieść się do często spotykanej opinii, że drewno jest czystym, "ekologicznym" paliwem. Jest to nieprawda. Jeśli chodzi o emisję zanieczyszczeń (PM2,5, WWA), drewno bywa porównywalne ze średniej jakości węglem – wiele jednak zależy od pieca czy kominka, sposobu spalania, konkretnego paliwa. Faktem jest jednak, że np. w Warszawie dogrzewający się kominkami mieszkańcy zamożnych dzielnic oddychają często dużo gorszym powietrzem niż mieszkańcy "blokowisk" ogrzewanych przez miejską sieć ciepłowniczą.

Przekroczenia dopuszczalnych wartości występują najczęściej w okresie zimowym. Ma to związek ze zwiększoną emisją pyłu powstającego przy spalaniu paliw stałych w celach grzewczych, w szczególności pochodzącą z indywidualnego ogrzewania budynków. Według ocen wojewódzkich inspektoratów ochrony środowiska ten rodzaj emisji (91% wskazań) jest główną przyczyną występowania stężeń przekraczających dobowy poziom dopuszczalny. Podobnie jest w przypadku zanieczyszczena benzo[a]pirenem – jako główne źródło wskazano indywidualne ogrzewanie budynków (96% wskazań).

Skąd się bierze smog?

Główną przyczyną zanieczyszczenia powietrza w Polsce jest „niska emisja", czyli spaliny pochodzące z kotłów i pieców na paliwa stałe w gospodarstwach domowych. Sytuację dodatkowo pogarsza spalanie złej jakości węgla w urządzeniach nie spełniających żadnych norm emisji spalin. Szacuje się, że w kraju użytkowanych jest ok. 3 milionów takich „kopciuchów". Materiał Polski Alarm smogowy , Śląski Alarm Smogowy

eprasa.pl 54fa41330d

elemental
strategic metals

part of elemental

ZATRUDNIMY

Elektryka / Automatyka Wydziału Utrzymania Ruchu

• Zawiercie, ul. Podmiejska 128

Elemental Strategic Metals jest częścią polskiej Grupy Elemental - światowego lidera w branży urban miningu, odzyskującego metale strategiczne i szlachetne w sposób zrównoważony.

W Zawierciu z wybudowaliśmy i z sukcesem uruchomiliśmy nowoczesny zakład, zajmujący się produkcją metali. Tworzymy rozwojowe, wymagające i przyjazne miejsce pracy.

Szukamy

- doświadczonego elektryka / automatyka do pracy w Wydziale Utrzymania Ruchu
- osoba na tym stanowisku będzie odpowiedzialna za utrzymanie i naprawę urządzeń elektrycznych oraz systemów automatyki przemysłowej w zakładzie produkcyjnym

Nasze wymagania

- wykształcenie kierunkowe (elektryka / automatyka)
- doświadczenie w pracy na podobnym stanowisku
- umiejętność czytania i interpretacji schematów elektrycznych
- znajomość przepisów i norm dotyczących bezpieczeństwa pracy
- umiejętność diagnozowania i rozwiązywania problemów związanych z urządzeniami elektrycznymi i systemami automatyki
- samodzielność w pracy oraz umiejętność pracy w zespole

Oferujemy

- stabilne zatrudnienie w oparciu o umowę o pracę
- atrakcyjne wynagrodzenie zależne od doświadczenia i umiejętności
- możliwość rozwoju zawodowego i podnoszenia kwalifikacji poprzez udział w szkoleniach
- pracę w nowoczesnym zakładzie produkcyjnym wyposażonym w najnowsze technologie
- przyjazną atmosferę pracy i wsparcie doświadczonych kolegów z zespołu
- pakiet benefitów, w tym prywatną opiekę medyczną i kartę sportową

Benefity

- możliwość uzyskania uprawnień
- dofinansowanie zajęć sportowych
- prywatna opieka medyczna
- ubezpieczenie na życie
- spotkania integracyjne
- dodatkowe świadczenia socjalne

Aplikacje proszę wysyłać na adres rekrutacje@elementalsm.pl

lub dzwonić na numer 504 768 299

eprasa.pl 54fa41330d

Dłuższa praca się opłaca dla przyszłej emerytury

Im dłużej pozostaniesz osobą aktywną zawodowo po osiągnięciu wieku emerytalnego, tym wyższą emeryturę możesz otrzymać. Każdy dodatkowy rok pracy może podnieść Twoje świadczenie nawet o kilkanaście procent. Dłuższej aktywności sprzyjają potrzeby rynku i otwartość pracodawców. Analizy ekspertów ZUS jasno pokazują, że warto odłożyć w czasie decyzję o zakończeniu pracy.

Dużo składek, późna emerytura to prosty wzór na wysokie świadczenie

W Polsce obowiązuje zasada zdefiniowanej składki. Oznacza to, że wysokość emerytury zależy od sumy składek opłaconych w trakcie całej aktywności zawodowej. - *Wyliczenie emerytury sprowadza się do prostego dzielenia. Licznik to kwota zwaloryzowanych składek na ubezpieczenie emerytalne, które są zapisane na koncie ubezpieczonego i subkoncie, oraz zwaloryzowanego kapitału początkowego, czyli odtworzonej kwoty składek na ubezpieczenie emerytalne sprzed 1 stycznia 1999 r. Mianownik to wyrażone w miesiącach średnie dalsze trwanie życia* – tłumaczy Beata Kopczyńska, regionalna rzeczniczka prasowa ZUS w województwie śląskim.

Dla osoby w wieku 60 lat każde 100 tys. zł zapisane na koncie w ZUS to 375,38 zł miesięcznej emerytury. W wieku 65 lat to już 452,90 zł. Aby otrzymać emeryturę na poziomie minimalnym (1 878,91 zł), 60-latek musi zgromadzić nieco ponad 500 tys. zł, natomiast 65-latek osiągnie ten sam poziom świadczenia przy kapitale mniejszym o ok. 80 tys. zł.

- *Jeśli odkładamy środki w ZUS systematycznie, to większość kwoty zgromadzonej na koncie i subkoncie będzie pochodzić nie z samych składek, tylko z waloryzacji. Kapitał początkowy jest obecnie wart ponad 7 razy więcej niż w 1999 r.* – podkreśla.

Składek musi wystarczyć na 20 lat

Dziś 60-latek będzie pobierać świadczenie przeciętnie przez 22,2 roku, a 65-latek – przez 18,4 roku. To o 18–20% dłużej niż w 1999 r. Wydłużanie trwania życia powoduje, że za tę samą kwotę składek emeryci uzyskują o 8–9% niższe świadczenie niż w chwili, gdy ZUS rozpoczął przyznawanie i wypłatę emerytur z nowego systemu.

Im później tym korzystniej

Wydłużenie aktywności zawodowej wpływa na zwiększenie emerytury dzięki trzem czynnikom:

• dodatkowe składki z pracy powiększają sumę zgromadzonych środków,

• kolejne waloryzacje składek pomnażają kapitał emerytalny (działa też siła procenta składanego),

• prognozowany czas wypłaty emerytury jest krótszy, co podnosi wysokość miesięcznego świadczenia.

Na końcowym etapie kariery zawodowej to nie składki, ale waloryzacja ma największy wpływ na wysokość przyszłej emerytury.

Dla przykładu: opłacanie przez cały 2025 rok składki na ubezpieczenie emerytalne zwiększy stan konta, na którym zgromadzono 450 tys. zł, jedynie o kilka procent (od kwoty przeciętnego wynagrodzenia – o 4,6%, a od minimalnego – o 2,4%) . Tymczasem sama waloryzacja składek w 2025 r. podniosła stan konta o 14,4%, czyli aż o 64,8 tys. zł przy tej kwocie kapitału. Również środki na subkoncie zyskały na wartości – waloryzacja wskaźnikiem 9,49% dała przyrost o 42,7 tys. zł. To pokazuje, że im większy zgromadzony kapitał, tym silniejszy efekt waloryzacji. I tym większy sens ma późniejsze przejście na emeryturę.

Opóźnienie przejścia na emeryturę przekłada się na realny wzrost świadczenia – nawet bez dodatkowych składek czy waloryzacji. Wynika to z krótszego prognozowanego okresu wypłaty emerytury. Dla 60-latka każdy rok zwłoki oznacza wzrost emerytury o 3,7%, a po 5 latach – o ponad 1/5 (20,7%). W przypadku 65-latka to odpowiednio 4,1% za rok i aż 23,4% po 5 latach.

Połączenie trzech czynników – dodatkowych składek, waloryzacji i krótszego okresu wypłaty – znacząco zwiększa wysokość emerytury. Przykładowo, mężczyzna urodzony w 1959 r., z kapitałem początkowym 75 tys. zł i zarobkami na poziomie 60% średniej krajowej, który mógł przejść na emeryturę we wrześniu 2024 r., ale przepracował dodatkowy rok, zyskał świadczenie wyższe o 19,1%. Zamiast 3882 zł jako pierwszą wypłatę otrzyma 4623 zł brutto. Brak 12 wypłat emerytury odrobi po około 6,5 roku. Zwłaszcza że wyższe świadczenie będzie otrzymywał do końca życia. W dłuższej perspektywie zysk jest jeszcze wyraźniejszy. Mężczyzna urodzony w 1955 r., który odroczył emeryturę o 5 lat, podwoił swoje świadczenie – z 2477 zł do 5147 zł. Brak wypłat przez 5 lat zrekompensuje się po ok. 7,5 latach.

Emerytura to nie koniec kariery

Liczba pracujących emerytów systematycznie rośnie. Dla wielu z nich aktywność zawodowa to nie tylko sposób na dodatkowy dochód, ale także forma rozwoju, źródło satysfakcji i utrzymania kontaktów społecznych.

- *Przeciętny wiek przechodzenia na emeryturę wyniósł w 2024 r. 62,7 lat – 60,6 dla kobiet i 65,1 dla mężczyzn. Wiek ten w przypadku kobiet utrzymuje się na podobnym poziomie, a w przypadku mężczyzn systematycznie rośnie* – podaje Beata Kopczyńska z ZUS.

Na emeryturę od razu po osiągnięciu wieku emerytalnego przeszło 67,6% uprawnionych – częściej mężczyźni (73,8%) niż kobiety (62,1%). W ciągu roku decyzję podjęło kolejne 22,5% osób, a niemal co dziesiąta zdecydowała się na dłuższe odroczenie świadczenia.

W pierwszej połowie 2025 r. liczba nowo przyznanych emerytur spadła o 17,9% rok do roku. Z kolei na koniec czerwca 2025 r. do ubezpieczenia zdrowotnego zgłoszonych było 1,2 mln pracujących osób w wieku emerytalnym – to wzrost o 2,4% rok do roku. W tej grupie są zarówno seniorzy, którzy pobierają emeryturę, jak i ci, którzy odroczyli złożenie wniosku o świadczenie. Spośród 1,2 mln pracujących osób w wieku emerytalnym 989,9 tys. odprowadzało składki na ubezpieczenie emerytalne – to o 1,9% więcej niż rok wcześniej.

Na koniec 2024 r. pracowało 872,6 tys. emerytów – o 2,2% więcej niż w 2023 r. W ciągu dekady (2015–2024) liczba aktywnych zawodowo emerytów wzrosła o ponad połowę, podczas gdy populacja wszystkich emerytów zwiększyła się tylko o 1/4. W ubiegłym roku osoby z ustalonym prawem do emerytury, które wciąż pracowały, stanowiły 13,7% ogółu emerytów, a jednocześnie emerytem był co dwudziesty pracujący w całej gospodarce. Wśród pracujących emerytów dominowały kobiety (58,1%).

Wyjątkowe 103 urodziny

Pan Edward Homik, doczekał się pięknego jubileuszu. 12 września świętował swoje 103. urodziny, i z tej wyjątkowej okazji na zaproszenie Burmistrza Myszkowa Włodzimierza Żaka, w Urzędzie Miasta Myszkowa odbyło się spotkanie z najbliższą rodziną solenizanta.

Burmistrz, wraz z kierownikiem Urzędu Stanu Cywilnego, Jolantą Antosik, złożył na ręce rodziny najserdeczniejsze życzenia, wręczając bukiet kwiatów, okolicznościowy prezent oraz list gratulacyjny od Wojewody Śląskiego.

Pan Edward jest w dobrej kondycji psychicznej i fizycznej, jednak z powodu trwającej rehabilitacji nie mógł uczestniczyć w uroczystości osobiście. W jego imieniu w spotkaniu wzięły udział córka i wnuczka solenizanta, z którymi mieszka.

Z okazji 103. urodzin i redakcja życzy panu Edwarodi wielu kolejnych lat w zdrowiu i szczęściu. (red)

Ponad 140 km/h w obszarze zabudowanym

142 km/h z taką prędkością w obszarze zabudowanym jechał mieszkaniec Dąbrowy Górniczej. Kierujący fiatem przekroczył dopuszczalną prędkość aż o 92 km/h. Mężczyzna został ukarany mandatem, a jego prawo jazdy zostało zatrzymane.

22.09.25r. po godzinie 15:00 w miejscowości Turza policjanci z zawierciańskiej drogówki zatrzymali do kontroli pojazd. Kierujący fiatem jechał ulicą 1 Maja z prędkością 142 km/h. Przekroczył tym samym dopuszczalną prędkość w obszarze zabudowanym aż o 92 km/h.

35-letni mieszkaniec Dąbrowy Górniczej został ukarany mandatem w wysokości 2,5 tysiąca złotych. Jego prawo jazdy zostało zatrzymane. (red) KPP Zawiercie

FIZJOTERAPIA
PRZYSTĘPNE CENY!
Pełny zakres usług
- fizykoterapia (ćwiczenia z fizjoterapeutą z tytułami magistra)
- krioterapia
- pole magnetyczne (magnetoterapia)
- ultradźwięki
- fonoforeza
- diatermia krótkofalowa

Przychodnia Lekarska J. Kleszczewski
Zawiercie ul. Parkowa 12 tel. do rejestracji 32 67 71 496

eprasa.pl 54fa41330d

Uroczystość z okazji 86.rocznicy wybuchu II Wojny Światowej w Zawierciu

W dniu 1 września 2025 roku przy pomniku Ofiar Hitleryzmu i Stalinizmu w Zawierciu odbyła się uroczystość upamiętniająca 86.rocznicę wybuchu II wojny światowej

Uroczystość została zorganizowana przez Urząd Miejski w Zawierciu, którą poprowadził dr n. hum. Marcin Janeczek. Przy pomniku Ofiar Hitleryzmu i Stalinizmu w Zawierciu prowadzący w imieniu Pani Prezydent Miasta Zawiercie Anny Nemś, przywitał przedstawicieli władz samorządowych, młodzież zawierciańskich szkół, przedstawicieli zakładów pracy, stowarzyszeń oraz mieszkańców Zawiercia. Wartę przy pomniku pełnili harcerze zawierciańskiego hufca, ponadto obecne były poczty sztandarowe jednostek OSP Gminy Zawiercie, szkół oraz zakładów pracy z Zawiercia. Po odśpiewaniu Hymnu Państwowego, prowadzący przypomniał genezę II wojny światowej w której uczestniczyło 61 państw, zaznaczył, że Polska jako pierwsza stała się obiektem agresji hitlerowskich Niemiec. Westerplatte i Wieluń na stałe stały się symbolem wojny, która pochłonęła około 60 mln istnień ludzkich stając się najkrwawszym starciem zbrojnym w historii świata. Minutą ciszy uczczono poległych w 1939 roku, modlitwę za nich i tych którzy doświadczyli cierpień w nazistowskich obozach koncentracyjnych odmówił ks. prałat Jan Niziołek proboszcz bazyliki pw. Apostołów Św. Piotra i Pawła w Zawierciu.

W czasie uroczystości Wiceprzewodniczący Sejmiku Województwa Śląskiego Mirosław Mazur wraz z Panią Prezydent Miasta Zawiercie Anną Nemś wręczyli odznaczenia „Za Zasługi dla Województwa Śląskiego". Uhonorowani zostali: inspektor ds. Opieki nad Miejscami Pamięci Narodowej Michał Oleś ze Starostwa Powiatowego w Zawierciu, wychowawca z Zakładu Poprawczego i Schroniska dla Nieletnich w Zawierciu Michał Mazur oraz dr n. hum. Marcin Janeczek. Uroczystość dopełniły występy artystyczne z patriotycznym przekazem. Następnie przybyłe pod pomnik delegacje złożyły kwiaty. Wspomnieć należy, że o godz. 18:00 w Bazylice Mniejszej pw. Apostołów Św. Piotra i Pawła w Zawierciu została odprawiona Msza Św. w intencji poległych za Ojczyznę Żołnierzy walczących w czasie II wojny światowej.

W obchody 86.rocznicy wybuchu II Wojny Światowej, należy również wpisać wystawę tematyczną „ WRZESIEŃ 1939. POLSKA WOBEC NIEMIECKIEJ I SOWIECKIEJ AGRESJI", którą można było oglądać w Miejskiej Izbie Muzealnej w Zawierciu w terminie od 25 sierpnia do 10 września 2025 roku. Wystawa przygotowana była przez Oddziałowe Biuro Edukacji Narodowej Instytutu Pamięci Narodowej w Krakowie w rocznicę wybuchu II wojny światowej i agresji sowieckiej na Polskę.

Tekst Damian Liszczyk,

zdjęcia Damian Liszczyk, Starostwo Powiatowe w Zawierciu

Hałas w szkołach to wciąż duży problem

Kabiny akustyczne zyskują na popularności w polskich szkołach, zapewniając komfortowe, ciche i wolne od dystraktorów przestrzenie do nauki, rozmów i odpoczynku. Przestrzenie te są wykorzystywane m.in. do prowadzenia zajęć indywidualnych, spotkań z rodzicami czy jako strefy wyciszenia dla przebodźcowanych dzieci i młodzieży. Od nowego roku szkolnego z takich kabin mogą korzystać również uczniowie i nauczyciele z Mikołowa na Śląsku – z inicjatywy gminy wyposażono w nie lokalne szkoły, tworząc „Stefy ciszy i relaksu". Badania pokazują, że nadmierny hałas w klasach i na korytarzach znacząco obniża koncentrację i samopoczucie – zarówno uczniów, jak i nauczycieli.

– *Wszyscy potrzebujemy wyciszenia, potrzebujemy czasem usłyszeć ciszę. Wokół nas jest tyle bodźców, tyle przeszkadzaczy w normalnym funkcjonowaniu, więc daliśmy szansę uczniom, nauczycielom, rodzicom, którzy też odwiedzają placówki, żeby w momentach, kiedy tej ciszy potrzebują, mogli z niej skorzystać, niezależnie od tego, co się dzieje na zewnątrz. Stąd pomysł na to, żeby zakupić 10 kabin akustycznych i sześć foteli wyciszających i wyposażyć wszystkie szkoły w te rozwiązania* – Aneta Esnekier, zastępczyni burmistrza Mikołowa.

– *Staramy się w nasze szkoły mocno inwestować i sprostać potrzebom dzisiejszych czasów. Te kabiny i strefy wyciszenia jak najbardziej się sprawdzają i uważam, że są potrzebne. Młodzież może się odciąć od gwaru szkoły, wyciszyć, może odrobić lekcje, porozmawiać w cichym kąciku* – mówi Stanisław Piechula, burmistrz Mikołowa.

Z badań przeprowadzonych przez Centralny Instytut Ochrony Pracy – Państwowy Instytut Badawczy (CIOP-PIB) wynika, że w środowisku szkolnym hałas jest głównym czynnikiem uciążliwym. Wysokie poziomy hałasu rzędu 80–85 dB mierzone w korytarzach podczas przerw oraz w salach gimnastycznych mogą powodować ryzyko uszkodzenia słuchu uczniów i nauczycieli. Poziomy hałasu w klasach podczas lekcji wahają się w granicach 53–77 dB, a średni poziom hałasu tła w klasach, tj. hałasu przenikającego do klas od wszystkich źródeł hałasu, łącznie wynosi 40–50 dB i przekracza wartości graniczne (35–40 dB) ustalone ze względu na niezakłócony odbiór mowy.

Badani naukowców z Hiszpanii wskazały, że dzieci w wieku 6–12 lat narażone na zbyt głośne otoczenie mają trudności z pamięcią, koncentracją i rozumieniem mowy. Szczególnie młodsi uczniowie osiągają znacznie gorsze wyniki w warunkach hałasu.

Badani naukowców z Hiszpanii wskazały, że dzieci w wieku 6–12 lat narażone na zbyt głośne otoczenie mają trudności z pamięcią, koncentracją i rozumieniem mowy. Szczególnie młodsi uczniowie osiągają znacznie gorsze wyniki w warunkach hałasu.

– *Wszechobecny w szkołach hałas to problem, z którym mierzy się większość placówek edukacyjnych. Stworzenie miejsc, które są w stanie odseparować dzieci i nauczycieli od nadmiaru bodźców, nie tylko zwiększa ich komfort, ale przede wszystkim bezpieczeństwo psychiczne. Kabiny akustyczne często wykorzystywane są jako strefy ciszy i odpoczynku dla osób, które są w danym momencie przebodźcowane bądź po prostu potrzebują chwili wytchnienia* – zaznacza Maciej Zabielski, psycholog i przedstawiciel firmy Hushoffice, która wyposażyła „Strefy ciszy i relaksu" w 10 szkołach podstawowych w Mikołowie w kabiny i fotele akustyczne.

Kabiny akustyczne oferują szkołom szereg możliwości. Są wykorzystywane m.in. przez nauczycieli, psychologów i pedagogów specjalnych do prowadzenia różnorodnych zajęć pozalekcyjnych, indywidualnych, wyrównawczych, terapeutycznych czy korepetycji. Często odbywają się w nich narady, spotkania nauczycieli ze współpracownikami, rodzicami oraz gośćmi zewnętrznymi. Kabiny akustyczne to przestrzenie, które cieszą się także bezpośrednim uznaniem dzieci i młodzieży, którzy chętnie się w nich uczą, oddają lekturze czy odrabiają lekcje – zarówno w pojedynkę, jak i w grupach. Wszystko w warunkach ciszy, spokoju i głębokiego skupienia, które mogą być nieosiągalne nawet poza szkolnymi murami. Kabiny akustyczne są również coraz częściej wykorzystywane przez szkoły jako strefy relaksu, chroniąc tym samym przed negatywnymi skutkami przebodźcowania oraz nadmiernego stresu. Kabiny akustyczne dla placówek edukacyjnych są dostępne w różnych wariantach, z wyposażeniem dostosowanym do potrzeb: stołami, kanapami, biurkami czy krzesłami. Dzięki temu każda szkoła może wybrać rozwiązanie dopasowane do specyfiki placówki. Co ważne, kabiny akustyczne nie wymagają prac budowlanych ani remontów – można je ustawić w dowolnym miejscu i w razie potrzeby łatwo przenieść.

– *Szkoły bardzo chętnie wykorzystują rozwiązania takie jak chociażby folie suchościeralne na bokach kabin, oddając zadania aranżacyjne i ozdabianie w ręce dzieci. Cieszymy się, że szkoły tak chętnie wykorzystują kabiny nie tylko jako dodatkowy element wyposażenia czy mebel, ale też jako integralny element przestrzeni, który bardzo często jest dopasowywany do charakteru placówki, do kolorystyki wnętrz, też często do motywów przewodnich związanych chociażby z patronem* – wskazuje przedstawiciel firmy Hushoffice.

– *Dobrze by było, żeby takie kabiny były w każdej polskiej szkole, bo potrzebujemy takiego miejsca, gdzie rzeczywiście będziemy mogli się w pełni skoncentrować, spokojnie porozmawiać z drugą osobą. Kabiny są tak skonstruowane, że można w nich spędzać czas dwójkami lub czwórkami i rozmawiać* – mówi Aneta Esnekier.

Kabiny akustyczne bardzo często wykorzystywane są także do prowadzenia zajęć indywidualnych z uczniami o specjalnych potrzebach edukacyjnych. Z portalu Otwarte Dane wynika, że w roku szkolnym 2024/2025 liczba uczniów z zaburzeniami ze spektrum autyzmu w polskich szkołach wynosiła niemal 126,4 tys. Znaczenie akustyki w edukacji, zwłaszcza dla uczniów neuroatypowych, potwierdzają badania naukowców z Uniwersytetu w Bolzano, którzy dowiedli, że liczy się nawet niewielki wzrost poziomu hałasu w tle. Gdy wzrastał on nagle z 52 dB do 55 dB lub 60 dB, znacząco obniżała się koncentracja uczniów, ale też ich zdolność do powrotu do wykonywanego wcześniej zadania.

– Mamy bardzo wielu uczniów z orzeczeniami, którzy mają opinię o kształceniu specjalnym, są to dzieci z zespołem Aspergera, z autyzmem i afazją. Te dzieci potrzebują ciszy, spokoju – mówi Bożena Hain, dyrektorka Szkoły Podstawowej nr 1 w Mikołowie. – Dla nas są to też dodatkowe minisale do zajęć rewalidacyjnych i zajęć z pomocy psychologiczno-pedagogicznej.

Kabiny można też wykorzystać do spotkań uczniów z psychologami szkolnymi czy pedagogami specjalnymi, a także do rozmów nauczycieli z rodzicami.

– *W kabinach nie dość, że są warunki w pełni spokojne i ciche, to w przypadku kabin akustycznych mamy do czynienia z tzw. dwukierunkową izolacją, dzięki czemu to, o czym rozmawia się we wnętrzu kabiny, nie przedostaje się na zewnątrz, dając poczucie bezpieczeństwa i pełną poufność* – ocenia psycholog.

Oprócz kabin akustycznych szkoły coraz częściej zaopatrują się także w specjalne fotele akustyczne.

– *Zakup fotela również daje wyciszenie, które może się przydać uczniom na przerwach, ale również w świetlicy, kiedy dzieci są zmęczone po całym dniu, a szczególnie te z nadwrażliwością. W tym fotelu świetnie się wyciszają* – przekonuje Barbara Juskowiak, dyrektorka Szkoły Podstawowej nr 3 z Oddziałami Integracyjnymi w Mikołowie.

– *Coraz częściej spotykamy się z takimi rozwiązaniami, że fotele są stawiane w klasach, stanowiąc bezpieczną przystań, pierwsze miejsce dla ucznia w momencie przestymulowania sensorycznego* – dodaje Maciej Zabielski. Newseria

eprasa.pl 54fa41330d

Piłka nożna, A-klasa

KS MYSZKÓW JAKO JEDYNY Z KOMPLETEM PUNKÓW

(Powiat myszkowski) W ubiegły weekend drużyny z częstochowskiej A-klasy rozegrały spotkania szóstej kolejki. W sobotę 20 września MLKS Sparta Szczekociny zremisował u siebie z GKS-em Jurą Niegową 2:2, a KS Kotowice o tej samej porze przegrał u siebie z LKS-em Wartą Mstów 2:9. KS Myszków również w sobotę 20 września wygrał u siebie z GKS-em Gromem Poczesna 1:0. Natomiast w niedzielę 21 września LKS Zieloni II Żarki na wyjeździe zremisowali z GKS-em Czarnymi Starcza 1:1.

W ubiegły weekend drużyny z częstochowskiej A-klasy rozegrały spotkania szóstej kolejki. W sobotę 20 września MLKS Sparta Szczekociny zremisował u siebie z GKS-em Jurą Niegową 2:2. W pierwszej połowie jedyną bramkę zdobył w 13 minucie Mateusz Małek dla Sparty Szczekociny. Na początku drugiej części spotkania goście zdobyli dwa gole wychodząc na prowadzenie. W 47 minucie do wyrównania doprowadził Albert Włodarski, a w 51 minucie gol Michała Jawury dał Jurze prowadzenie. A wynik spotkania ustalił 63 minucie Mateusz Gnielka strzelając na 2:2.

A KS Kotowice o tej samej porze przegrał u siebie z LKS-em Wartą Mstów 2:9. Obie bramki dla Kotowic zdobył w pierwszej połowie Mateusz Fiuto, który strzelał w 18 i 42 minucie. A dla gości aż sześć bramek zdobył Norbert Biniek , który wpisał się na listę strzelców w 9, 10,

61, 64, 70 oraz 75 minucie, dwie bramki dla Mstowa zdobył Adrian Jura w 12 i 51 minucie, a jedną bramkę zdobył w 30 minucie Kamil Zacharski.

KS Myszków również w sobotę 20 września wygrał u siebie z GKS-em Gromem Poczesna 1:0. Jedyną bramę w tym meczu zdobył w 30 minucie Bartosz Marędowski.

Natomiast w niedzielę 21 września LKS Zieloni II Żarki na wyjeździe zremisowali z GKS-em Czarnymi Starcza 1:1. Obie bramki padły w pierwszej połowie spotkania. Już w 2 minucie gola dla Żarek zdobył Dominik Kot. A do wyrównania doprowadził w 18 minucie Kamil Głębocki.

W ostatni weekend września drużyny z naszego regionu grające w częstochowskiej A-klasie rozegrają spotkania siódmej kolejki. W sobotę 27 września o godzinie 14:00 KS Kotowice zagra na wyjeździe z liderem rozgrywek GLKS-em Sokołem Olsztyn, a o godzinie 16:00 KS Myszków również na wyjeździe zmierzy się z LKS-em Wartą Mstów, MLKS Sparta Szczekociny również o tej porze w wyjazdowym meczu zagra z KS Piast Przyrów, a GKS Jura Niegowa u siebie podejmie KS Białą Gwiazdę Krasice. Natomiast w niedzielę 28 września o godzinie 11:00 LKS Zieloni II Żarki na własnym boisku zagrają z KS-em Olimpią Bocar Hutą Starą.

***

KS Kotowice - LKS Warta Mstów 2:9 (2:4)

Bramki: Mateusz Fiuto (18', 42') - Norbert Biniek (9', 10', 61', 64', 70', 75'), Adrian Jura (12', 51'), Kamil Zacharski (30').

Żółte kartki: Mateusz Wydrych, Marcel Arent (obaj z KS-u Kotowce).

Składy:

KS Kotowice: Mateusz Zasada - Piotr Kwiatkowski, Karol Mielcarz (70' Lesław Mucha), Konrad Madej, Dawid Szaton (72' Adrian Labocha), Mateusz Wydrych, Mateusz Fiuto (C), Grzegorz Jędruszek, Marcel Arent, Przemysław Lamch, Dawid Siwek, Mateusz Wydrych. **Trener:** Józef Gromada.

LKS Warta Mstów: Borys Weżgowiec - Kamil Zacharski, Jakub Kazik (46' Maksymilian Gradzik), Artur Mysłek, Rafał Adamowski, Jakub Guzek (46' Mikołaj Wojciechowski), Patryk Bednarek (61' Karol Kubica), Adrian Jura, Błażej Kasztelan (66' Łukasz Kołodziejczyk), Paweł Figzał (70' Michał Mermer), Norbert Biniek (80' Rafał Pilarski). **Trener:** Artur Mysłek.

***

KS Myszków - GKS Grom Poczesna 1:0 (1:0)

Bramka: Bartosz Marędowski (30').

Żółta kartka: Kacper Niedzielski (z KS-u Myszków).

Składy:

KS Myszków: Kamil Lech - Jakub Jawura (75' Kacper Mikrut), Igor Sychowicz, Dawid Kierzkowski, Bartosz Nowak (88' Bartosz Kleszcz), Kacper Niedzielski (46' Jakub Świeboda), Dawid Szkudlarek, Igor Szczepaniak (65' Kacper Dąbrowski), Bartłomiej Mazanek (46' Szymon Milczarek), Bartosz Marędowski, Przemysław Frączek. **Trener:** Tomasz Zdanowski.

GKS Grom Poczesna: Leonid Balitskyi - Łukasz Posełek, Michał Wrzosowski, Paweł Kmiecik, Piotr Nowicki, Jakub Wawrzyn (75' Borys Pilarski), Krystian Opiłka, Jakub Pyrkosz (75' Przemysław Turek), Artur Pidzik, Mateusz Żukiewicz, Adam Rogacz. **Trener:** Michał Wrzosowski.

***

MLKS Sparta Szczekociny - GKS Jura Niegowa 2:2 (1:0)

Bramki: Mateusz Małek (13'), Mateusz Gnielka (63') - Albert Włodarski (47'), Michał Jawura (51').

Żółte kartki: Mateusz Małek, Piotr Dziuba - Paweł Pikuła, Hubert Cacoń, Marek Surowiec.

Składy:

MLKS Sparta Szczekociny: Tobiasz Dub - Mateusz Małek, Mateusz Twardenga (87' Piotr Bartosiewicz), Kamil Walasek, Filip Kowalczyk (45' Mateusz Gnielka), Hubert Walasek, Adam Gawroński (77' Szymon Lagner), Piotr Dziuba (58' Bartosz Gałązkiewicz), Krzysztof Minor, Aleksander Cichoń (77' Gabriel Klos), Piotr Gała. **Trener:** Piotr Gała.

GKS Jura Niegowa: Mateusz Łapaj - Albert Włodarski, Hubert Kot , Michał Jawura, Marek Surowiec, Kacper Pilis (77' Miłosz Dub), Gabriel Magiera, Paweł Pikuła (70' Patryk Ginter), Hubert Cacoń, Igor Kolanko, Adam Haładus (70' Igor Borek). **Trener:** Marek Surowiec.

***

GKS Czarni Starcza - LKS Zieloni II Żarki 1:1 (1:1)

Bramki: Kamil Głębocki (18') - Dominik Kot (2').

Żółte kartki: Kacper Lisek, Nikodem Drost - Wojciech Jędrycha.

Czerwona kartka: Nikodem Drost.

Składy:

GKS Czarni Starcza: Bartłomiej Cierpiał - Łukasz Krzyczmanik , Kacper Lisek, Paweł Hołota, Nikodem Drost, Piotr Rosłoń (70' Damian Gołąb), Dawid Nowak, Konrad Stępień (80' Jakub Caban), Kamil Głębocki, Dawid Kadłubek (22' Paweł Jakubowski, 61' Bartosz Płaneta), Dawid Bednarek (70' Bartłomiej Liszczyk). **Trener:** Damian Gołąb.

LKS Zieloni II Żarki: Wiktor Machura - Filip Haber, Igor Garbacz, Marcin Migdał, Wojciech Jędrycha, Alan Majuch, Igor Cupiał (60' Bartosz Miklas), Franciszek Sikora (46' Kacper Madej), Franciszek Syma, Dominik Kot, Dominik Jankowski. **Trener:** Błażej Wrona.

Wyniki par szóstej kolejki w częstochowskiej A-klasie grupie 2:

KS Olimpia Bocar Huta Stara - KS Piast Przyrów 2:4
MLKS Sparta Szczekociny - GKS Jura Niegowa 2:2
KS Biała Gwiazda Krasice - KS Dąbrowianka 2:0
KS Kotowice - LKS Warta Mstów 2:9
KS Myszków - GKS Grom Poczesna 1:0
GKS Czarni Starcza - LKS Zieloni II Żarki 1:1
GLKS Sokół Olsztyn (pauza)

Aktualna tabela w częstochowskiej A-klasie grupie 2:

1. KS Myszków	5 - 15 - 18:0
2. GLKS Sokół Olsztyn	5 - 13 - 19:8
3. GKS Jura Niegowa	6 - 13 - 14:10
4. KS Biała Gwiazda Krasice	6 - 10 - 12:11
5. GKS Czarni Starcza	5 - 10 - 10:9
6. LKS Warta Mstów	5 - 9 - 20:14
7. MLKS Sparta Szczekociny	6 - 7 - 15:12
8. LKS Zieloni II Żarki	6 - 7 - 11:13
9. KS Olimpia Bocar Huta Stara	6 - 6 - 19:17
10. KS Dąbrowianka	6 - 6 - 6:18
11. KS Piast Przyrów	6 - 4 - 14:16
12. GKS Grom Poczesna	5 - 4 - 9:17
13. KS Kotowice	5 - 0 - 6:28

Zestawy par siódmej kolejki w częstochowskiej A-klasie grupie 2:

GLKS Sokół Olsztyn - KS Kotowice (27 września, godzina 14:00)
LKS Warta Mstów - KS Myszków (27 września, godzina 16:00)
GKS Jura Niegowa - KS Biała Gwiazda Krasice (27 września, godzina 16:00)
KS Piast Przyrów - MLKS Sparta Szczekociny (27 września, godzina 16:00)
GKS Grom Poczesna - GKS Czarni Starcza
LKS Zieloni II Żarki - KS Olimpia Bocar Huta Stara (28 września, godzina 11:00)
KS Dąbrowianka (pauza) (**tu**), **foto:** profil na FB KS Myszków

Piłka nożna, liga okręgowa Kraków

BRAMKOWY REMIS W MECZU SZÓSTEJ KOLEJKI

LKS Niedźwiedź - Piliczanka Pilica 1:1 (0:1)

(Pilica) W sobotę 20 września Piliczanka Pilica rozegrała mecz szóstej kolejki krakowskiej ligi okręgowej. Ich rywalem w wyjazdowym meczu był LKS Niedźwiedź, z którym podopieczni Daniela Tomczyka zremisowali 1:1.

W sobotę 20 września Piliczanka Pilica rozegrała mecz szóstej kolejki krakowskiej ligi okręgowej. Ich rywalem w wyjazdowym meczu był LKS Niedźwiedź, z którym podopieczni Daniela Tomczyka zremisowali 1:1. W pierwszej połowie bramkę zdobyli zawodnicy Piliczanki po trafieniu w 24 minucie Jakuba Nowaka. A do remisu w 80 minucie doprowadził Norbert Wyjadłowski z LKS-u Niedźwiedź.

W ostatnią niedzielę września piłkarze Piliczanki Pilica rozegrają mecz siódmej kolejki w krakowskiej lidze okręgowej grupie 1. Ich rywalem w domowym meczu będzie drużyna Spójni Osiek-Zimnodół, z którą zagrają o godzinie 16:30.

***

LKS Niedźwiedź - Piliczanka Pilica 1:1 (0:1)

Bramki: Norbert Wyjadłowski (80') - Jakub Nowak (24').

Żółte kartki: Robert Obracaj, Patryk Strona - Łukasz Słowik, Juan Andres Acevedo Valencia.

Składy:

LKS Niedźwiedź: Jakub Szyduczyński - Kamil Sosin (46' Paweł Samborski), Wojciech Jelonkiewicz, Mateusz Sokół, Mateusz Jatczak (65' Tadeusz Wróblewski), Patryk Strona, Adam Tarko, Norbert Wyjadłowski, Tomasz Majowicz (70' Daniel Kurbiel), Artur Jaworski (80' Jakub Gugała), Robert Obracaj. Trener: Grzegorz Mazur.

Piliczanka Pilica: Kamil Postułka - Konrad Bilnik, Bartłomiej Janicki, Patryk Grabowski (46' Yehor Rozvorskyi), Bartosz Omyła, Łukasz Słowik, Juan Andres Acevedo Valencia, Kamil Szlachta, Kacper Gajewski, Rafał Dudek, Jakub Nowak (70' Bartosz Goncerz). Trener: Daniel Tomczyk.

Wyniki par szóstej kolejki w krakowskiej lidze okręgowej grupie 1:

Przemsza Klucze - KS Olkusz 0:1
JKS Zelków - Pogoń Miechów 0:3
Orzeł Bębło - Płomień Kościelec 1:3
Przebój Wolbrom - Proszowianka Proszowice 1:0
LKS Niedźwiedź - Piliczanka Pilica 1:1
Spójnia Osiek-Zimnodół - Bolesław Bukowno 3:2
Strumyk Zarzecze - Michałowianka Michałowice 0:2

Aktualna tabela w krakowskiej lidze okręgowej grupie 1:

1. Michałowianka Michałowice	6 - 18 - 26:7
2. Przebój Wolbrom	6 - 15 - 16:3
3. Płomień Kościelec	6 - 13 - 13:6
4. Pogoń Miechów	6 - 13 - 16:10
5. Proszowianka Proszowice	6 - 12 - 12:6
6. Piliczanka Pilica	6 - 10 - 12:8
7. LKS Niedźwiedź	6 - 8 - 12:14
8. Orzeł Bębło	6 - 7 - 7:11
9. Spójnia Osiek-Zimnodół	6 - 7 - 8:13
10. KS Olkusz	6 - 6 - 10:16
11. Przemsza Klucze	6 - 6 - 10:8
12. Bolesław Bukowno	6 - 4 - 9:16
13. Strumyk Zarzecze	6 - 2 - 2:17
14. JKS Zelków	6 - 0 - 3:21

Zestawy par siódmej kolejki w krakowskiej lidze okręgowej grupie 1:

Michałowianka Michałowice - Przemsza Klucze
Bolesław Bukowno - Strumyk Zarzecze
Piliczanka Pilica - Spójnia Osiek-Zimnodół (28 września, godzina 16:30)
Proszowianka Proszowice - LKS Niedźwiedź
Płomień Kościelec - Przebój Wolbrom
Pogoń Miechów - Orzeł Bębło
KS Olkusz - JKS Zelków (**tu**), **foto:** profil na FB LKS Niedźwiedź

eprasa.pl 54fa41330d

Piłka nożna, I Liga Śląska

REMIS PRZEMSZY Z POLONIĄ ŁAZISKA GÓRNE

LKS Przemsza Siewierz - KS Polonia Łaziska Górne 1:1 (1:0)

(Siewierz) W sobotę 20 września piłkarze LKS-u Przemszy Siewierz rozegrali mecz dziewiątej kolejki w I lidze śląskiej. Ich rywalem w domowym spotkaniu była drużyna KS-u Polonii Łaziska Górne, z którą podopieczni Dawida Jarki zremisowali 1:1.

W sobotę 20 września piłkarze LKS-u Przemszy Siewierz rozegrali mecz dziewiątej kolejki w I lidze śląskiej. Ich rywalem w domowym spotkaniu była drużyna KS-u Polonii Łaziska Górne, z którą podopieczni Dawida Jarki zremisowali 1:1. Do przerwy Przemsza prowadziła po golu w 35 minucie Norberta Bębenka. A do remisu w 84 minucie doprowadził Oliwier Długosz.

W ostatnią sobotę września o godzinie 16:00 drużyna Przemszy Siewierz rozegra wyjazdowy mecz z KS-em Spójnią Landek. Będzie to mecz dziesiątej kolejki I ligi śląskiej.

***

LKS Przemsza Siewierz - KS Polonia Łaziska Górne 1:1 (1:0)

Bramki: Norbert Bębenek (35') - Oliwier Długosz (84').

Żółte kartki: Dominik Marek, Dawid Jarka, Mikołaj Kociołek, Norbert Bębenek, Kacper Czajkowski - Robert Majeranowski, Mikołaj Pasternak, Bartosz Drzyzga.

Składy:

LKS Przemsza Siewierz: Przemysław Popczyk - Dominik Poradowski, Dominik Marek, Przemysław Mizgała, Dawid Jarka (72' Olivier Mierzwa), Mikołaj Kociołek (82' Kacper Czajkowski), Mateusz Plewa, Stanislav Zakharchenko, Patryk Bartusiak, Norbert Bębenek, Wojciech Bielec. **Trener:** Dawid Jarka.

KS Polonia Łaziska Górne: Kacper Dana - Dawid Kaszok, Mikołaj Polczyk (46' Kamil Jaromin), Mateusz Kasprzyk (57' Piotr Myszor), Robert Majeranowski, Mikołaj Pasternak (67' Bartosz Drzyzga), Patryk Widuch (57' Kacper Grzebieluch), Michał Flak, Stanisław Obermajer, Oliwier Buchczik (57' Mateusz Wojtek), Oliwier Długosz. **Trener:** Piotr Mrozek.

Wyniki spotkań dziewiątej kolejki I ligi śląskiej:

Zalchem Znicz Kłobuck - KS Rozwój Katowice 6:1
LGKS 38 Podlesianka Katowice - KS Kuźnia Ustroń 3:1
KS Decor Bełk - RKS Raków Częstochowa II 1:2
LKS Przemsza Siewierz - KS Polonia Łaziska Górne 1:1
KS Ruch Radzionków - LKS Orzeł Łękawica 1:1
LKS Unia Turza Śląska - Victoria M-Bet Częstochowa 5:0
TS Szombierki Bytom - KS ROW 1964 Rybnik 0:1
TS Gwarek Tarnowskie Góry - LKS Drama Zbrosławice 0:3
GKS Piast Gliwice II - KS Spójnia Landek 2:

Aktualna tabela I ligi śląskiej:

1. KS ROW 1964 Rybnik	9	22	25:6
2. LGKS 38 Podlesianka Katowice	9	18	18:9
3. KS Spójnia Landek	9	18	18:11
4. RKS Raków Częstochowa II	9	17	21:9
5. LKS Drama Zbrosławice	9	17	20:10
6. Zalchem Znicz Kłobuck	9	15	27:17
7. LKS Orzeł Łękawica	9	15	14:11
8. KS Kuźnia Ustroń	9	14	16:10
9. TS Szombierki Bytom	9	14	19:16
10. KS Ruch Radzionków	9	14	16:13
11. KS Polonia Łaziska Górne	9	13	10:11
12. GKS Piast Gliwice II	9	12	13:13
13. KS Rozwój Katowice	9	10	17:20
14. Victoria M-Bet Częstochowa	9	10	14:22
15. LKS Unia Turza Śląska	9	7	18:21
16. KS Decor Bełk	9	4	13:19
17. TS Gwarek Tarnowskie Góry	9	3	8:45
18. LKS Przemsza Siewierz	9	2	10:34

Zestawy par dziesiątej kolejki spotkań I ligi śląskiej:

LKS Drama Zbrosławice - TS Szombierki Bytom
RKS Raków Częstochowa II - KS Rozwój Katowice
LGKS 38 Podlesianka Katowice - KS Ruch Radzionków
KS Polonia Łaziska Górne - KS Kuźnia Ustroń
KS Decor Bełk - GKS Piast Gliwice II
Victoria M-Bet Częstochowa - TS Gwarek Tarnowskie Góry
LKS Orzeł Łękawica - LKS Unia Turza Śląska
KS Spójnia Landek - LKS Przemsza Siewierz (27 września, godzina 16:00)
KS ROW 1964 Rybnik -Zalchem Znicz Kłobuck (**tu**), **foto:** profil na FB LKS Przemsza Siewierz

Piłka nożna, II liga kobiet

MECZ ZA SZEŚĆ PUNKÓW NA REMIS

Wisła Kraków Women - KS Myszków 1:1 (1:0)

(Myszków) W niedzielę 21 września zawodniczki KS-u Myszków rozegrały mecz w ramach piątej kolejki w II lidze kobiet. W wyjazdowym spotkaniu zremisowały z UKS-em Wisłą Kraków 1:1.

W niedzielę 21 września zawodniczki KS-u Myszków rozegrały mecz w ramach piątej kolejki w II lidze kobiet. W wyjazdowym spotkaniu zremisowały z UKS-em Wisłą Kraków 1:1. W 36 minucie bramkę dla gospodyń zdobyła Dominika Skibińska. A do remisu w 68 minucie doprowadziła Magdalena Lisik lobując bramkarkę Wisły Kraków.

W najbliższa sobotę 27 września o godzinie 15:00 KS Myszków zagra na własnym boisku z Respektem Myślenice. Będzie to spotkanie w ramach szóstej kolejki II ligi kobiet.

***

Wisła Kraków Women - KS Myszków 1:1 (1:0)

Bramki: Dominika Skibińska (36') - Magdalena Lisik (68').

Żółte kartki: Maja Ozieriańska, Daria Polańska, Oliwia Frontczak (wszystkie z KS-u Myszków).

Składy:

Wisła Kraków Women: Klaudia Nowak - Paulina Fiałek, Dominika Skibińska, Kinga Baszewska, Agata Dąbrowska (86' Katarzyna Kemfe), Joanna Kisielewska, Aleksandra Niemczycka (46' Urszula Cop), Katarzyna Kuciel (90' +2' Agnieszka Bryzek), Aleksandra Kuśnierz (76' Lilla Mikulińska), Daria Kokoszka, Martyna Górecka. **Trener:** Mateusz Stanisz.

KS Myszków: Zuzanna Latuszek - Jesica Godowska, Zuzanna Kubiciel (46' Sonia Nierychło), Klaudia Heblik, Daria Polańska, Maja Ozieriańska, Oliwia Frontczak, Magdalena Lisik 90' +2' Karolina Węglarz, Pola Lulkowska, Dominika Rosak (57' Nikola Młynek), Weronika Walęciak. **Trener:** Tomasz Dusza.

Wyniki par piątej kolejki w II lidze kobiet, grupie południowej:

MOSiR Lubartów - PTC Pabianice 2:1
UKS Wisła Kraków - KS Myszków 1:1
Respekt Myślenice - Bielawianka Bielawa 2:8
Wanda Nowa Huta (Kraków) - Dąb Zabierzów Bocheński 0:1
Iskra Tarnów - GKS II Katowice 6:1
Ostrovia 1909 Ostrów Wielkopolski - Sokół Kolbuszowa Dolna 0:3

Aktualna tabela w II lidze kobiet, grupie południowej:

1. Iskra Tarnów	5	13	19:4
2. UKS Wisła Kraków	5	11	10:4
3. MOSiR Lubartów	5	10	12:6
4. KS Myszków	5	10	14:7
5. Dąb Zabierzów Bocheński	5	8	7:6
6. Sokół Kolbuszowa Dolna	5	7	12:9
7. Bielawianka Bielawa	5	7	10:8
8. GKS II Katowice	5	6	12:17
9. PTC Pabianice	5	4	5:8
10. Ostrovia 1909 Ostrów Wielkopolski	5	4	6:15
11. Wanda Nowa Huta (Kraków)	5	3	3:13
12. Respekt Myślenice	5	1	9:22

Zestawy par szóstej kolejki w II lidze kobiet, grupie południowej:

PTC Pabianice - Sokół Kolbuszowa Dolna
GKS II Katowice - Ostrovia 1909 Ostrów Wielkopolski
Dąb Zabierzów Bocheński - Iskra Tarnów
Bielawianka Bielawa - Wanda Nowa Huta (Kraków)
KS Myszków - Respekt Myślenice (27 września, godzina 15:00)
MOSiR Lubartów - UKS Wisła Kraków (**tu**), **foto:** profil na FB KS-u Myszków

eprasa.pl 54fa41330d

Piłka nożna, A-klasa Sosnowiec

PIERWSZA PORAŻKA ŁAZOWIANKI W SEZONIE

(Powiat zawierciański) W sobotę obie drużyny z powiatu zawierciańskiego grające w sosnowieckiej A-klasie przegrały spotkania szóstej kolejki. LKS Źródło Kromołów przegrał wyjazdowe spotkanie z LKS-em Ostoją Żelisławice 4:2, a MKS Łazowianka Łazy na własnym boisku uległa UKS-owi Akademii 2012 Jaworzno 4:2.

W sobotę obie drużyny z powiatu zawierciańskiego grające w sosnowieckiej A-klasie przegrały spotkania szóstej kolejki. LKS Źródło Kromołów przegrał wyjazdowe spotkanie z LKS-em Ostoją Żelisławice 4:2. Hat-tricka dla Ostoi Żelisławice skompletował w tym meczu Radosław Paliga trafiając w 30, 51 oraz 90 minucie. A jedną bramkę zdobył w 73 minucie Jakub Machura. A dla Źródła obie bramki zdobył Harlent Duvan Gomez Mera trafiając w 15 i 50 minucie.

A MKS Łazowianka Łazy na własnym boisku uległa UKS-owi Akademii 2012 Jaworzno 4:2. Obie bramki dla Łazowianki zdobył w pierwszej połowie Kuba Lech strzelając w 18 i 20 minucie. A dla gości gości dwa gole zdobył Piotr Truchan w 8 i 92 minucie oraz Maciej Madejczyk w 90 minucie.

W ostatni weekend września drużyny z sosnowieckiej A-klasy rozegrają spotkania siódmej kolejki. W sobotę 27 września o godzinie 18:00 lider rozgrywek MKS Łazowianka Łazy na wyjeździe zagra z LKS-em Iskrą Psary. A w niedzielę 28 września o godzinie 16:00 LKS Źródło Kromołów u siebie podejmie KS ZEW Sosnowiec.

***

LKS Ostoja Żelisławice - LKS Źródło Kromołów 4:2 (1:1)

Bramki: Radosław Paliga (30’, 51’, 90’), Jakub Machura (73’) - Harlent Duvan Gomez Mera (15’, 50’).

Żółte kartki: Tomasz Niedziela, Szymon Tokarz - Patryk Otczyk, Dawid Janoska.

Czerwona kartka: Patryk Otczyk.

Składy:

LKS Ostoja Żelisławice: Yevhen Shkarban - Jakub Wierzchowski, Piotr Wysocki, Kamil Szydłowski, Konrad Wyszyński (80’ Mikołaj Hamerlik), Łukasz Jedyński, Kamil Jamróz (55’ Jakub Machura), Tomasz Niedziela (90’ Adrian Pawełek), Przemysław Szabla, Szymon Tokarz, Radosław Paliga. **Trener:** Damian Sołtysik.

LKS Źródło Kromołów: Grzegorz Sokołowski - Bartosz Wacławik (70’ Dawid Janoska), Patryk Rauk, Krzysztof Kuśmierski (70’ Łukasz Zamora), Harlent Duvan Gomez Mera, Wiktor Owcarz, Bartłomiej Rozlał (90’ Oleksandr Izhboldin), Szymon Turczyn, Daniel Rygalik, Robert Szczygieł (46’ Patryk Otczyk), Jose Manuel Lopez Lopez. **Trener:** Damian Kot.

***

MKS Łazowianka Łazy - UKS Akademia 2012 Jaworzno 2:3 (2:1)

Bramki: Kuba Lech (18’, 20’) - Piotr Truchan (8’, 90’ +2’), Maciej Madejczyk (90’).

Żółte kartki: Dominik Nowak, Daniel Tarnowski, Kuba Lech, Franciszek Dobczyński, Szymon Włosek, Michał Szczypa - Szymon Marcela

Czerwone kartki: Franciszek Dobczyński - Szymon Kasprzyca.

Składy:

MKS Łazowianka Łazy: Jakub Kapała - Sebastian Jurkiewicz, Mikołaj Siewnik (85’ Michał Szczypa), Adrian Piżuch, Daniel Tarnowski (53’ Jan Mularczyk), Dawid Gałuszka, Kuba Lech, Szymon Włosek, Dominik Nowak, Franciszek Dobczyński, Kacper Firek (46’ Maciej Oukal). **Trener:** Hubert Maciążek.

UKS Akademia 2012 Jaworzno: Mateusz Batko (46’ Filip Smreczak) - Paweł Błaszak (69’ Krystian Nowakowski), Filip Cienciała, Maciej Madejczyk, Kacper Burdalski, Mateusz Kominiak (69’ Dawid Skopowski), Igor Piskorz, Szymon Kasprzyca, Piotr Kozioł, Piotr Truchan, Szymon Marcela (46’ Dawid Ząbek). **Trener:** Kamil Ozimina.

Wyniki par szóstej kolejki w sosnowieckiej A-klasie:

UKS Przemsza Dąbrowa Górnicza - LKS Iskra Psary 5:1
LKS Ostoja Żelisławice - LKS Źródło Kromołów 4:2
RKS Zagłębie Dąbrowa Górnicza - SKS Łagisza 8:0
MKS Łazowianka Łazy - UKS Akademia 2012 Jaworzno 2:3
KS ZEW Sosnowiec - KS Preczów 1:0
CKS II Czeladź - UKS Sławków 2:1
RKS Grodziec - AKS 1917 Niwka Sosnowiec 1:1

Aktualna tabela w sosnowieckiej A-klasie:

1. MKS Łazowianka Łazy	6 - 15 - 22:7
2. LKS Ostoja Żelisławice	5 - 15 - 17:6
3. CKS II Czeladź	6 - 13 - 35:10
4. UKS Przemsza Dąbrowa Górnicza	6 - 12 - 26:11
5. RKS Zagłębie Dąbrowa Górnicza	5 - 10 - 18:6
6. AKS 1917 Niwka Sosnowiec	6 - 10 - 21:13
7.LKS Źródło Kromołów	6 - 10 - 17:16
8. UKS Akademia 2012 Jaworzno	6 - 9 - 18:18
9.LKS Iskra Psary	6 - 9 - 15:15
10. RKS Grodziec	6 - 6 - 15:10
11. KS ZEW Sosnowiec	5 - 4 - 5:24
12. UKS Sławków	6 - 3 - 11:22
13. KS Preczów	5 - 0 - 0:30
14. SKS Łagisza	6 - 0 - 4:36

Zestawy par szóstej kolejki w sosnowieckiej A-klasie:

UKS Sławków - RKS Grodziec
AKS 1917 Niwka Sosnowiec - LKS Ostoja Żelisławice
UKS Akademia 2012 Jaworzno - CKS II Czeladź
SKS Łagisza - UKS Przemsza Dąbrowa Górnicza
LKS Iskra Psary - MKS Łazowianka Łazy (27 września, godzina 18:00)
KS Preczów - RKS Zagłębie Dąbrowa Górnicza
LKS Źródło Kromołów - KS ZEW Sosnowiec (28 września, godzina 16:00) (**tu**)

Piłka nożna, A-klasa Olkusz

BEZ BRAMEK W MECZU Z TRZEMA BUKAMI

Trzy Korony Żarnowiec - Trzy Buki Wierzchowisko 0:0

(Żarnowiec) W niedzielę 21 września Trzy Korony Żarnowiec zagrały u siebie mecz z Trzy Buki Wierzchowisko. Spotkanie to był rozgrywane w ramach szóstej kolejki olkuskiej A-klasy i zakończyło się bezbramkowym remisem.

W niedzielę 21 września Trzy Korony Żarnowiec zagrały u siebie mecz z Trzy Buki Wierzchowisko. Spotkanie to był rozgrywane w ramach szóstej kolejki olkuskiej A-klasy i zakończyło się bezbramkowym remisem.

W niedzielę 28 września o godzinie 16:00 piłkarze Trzech Koron Żarnowca rozegrają wyjazdowe spotkanie w ramach siódmej kolejki w olkuskiej A-klasie. Ich rywalem będzie drużyna Prądnika Sułoszowa.

***

Trzy Korony Żarnowiec - Trzy Buki Wierzchowisko 0:0

Bramki: --

Żółte kartki: Mikołaj Kruszak, Łukasz Filus, Marcin Wróbel (wszyscy z Trzech Buków Wierzchowisko).

Składy:

Trzy Korony Żarnowiec: Tomasz Łysek - Kamil Kastek, Andrzej Sokół, Jakub Hajduga, Hubert Guzek (70’ Bartłomiej Poskart), Krzysztof Hajduga, Filip Mazurek (65’ Szymon Sobieraj), Kamil Kazibudzki, Mikołaj Grabowski, Mateusz Widawski. **Trener:** Tomasz Lewandowski.

Trzy Buki Wierzchowisko: Mateusz Broda - Jhon Heiler Renteria Franco (80’ Elias Jurado Loreo), Łukasz Kowalewski (75’ Marcin Wróbel), Dominik Maciora, Dawid Rydzyk (46’ Mikołaj Kruszak), Daniel Siwek (75’ Maciej Żaba), Łukasz Filus, Dawid Żak, Dawid Babiuch, Kacper Gałęziewski, Emil Maciora. **Trener:** Sławomir Pabian.

Wyniki par szóstej kolejki w olkuskiej A-klasie:

Promień Przeginia - Spartak Charsznica 1:0
Wielmożanka Wielmoża - Dłubnia Trzyciąż/Jangrot 5:0
Błysk Zederman - Orzeł Kwaśniów Górny 3:2
Laskowianka Laski - Przebój II Wolbrom 1:3
Centuria Chechło - Prądnik Sułoszowa
Trzy Korony Żarnowiec - Trzy Buki Wierzchowisko 0:0
Słowik Olkusz - Pilica Wierbka 2:3

Aktualna tabela w olkuskiej A-klasie:

1. Promień Przeginia 6 - 16 - 24:4
2. Pilica Wierbka 6 - 15 - 12:8
3. Wielmożanka Wielmoża 6 - 12 - 20:8
4. Spartak Charsznica 6 - 12 - 12:9
5. Przebój II Wolbrom 6 - 10 - 10:8
6. Laskowianka Laski 6 - 9 - 12:9
7. Trzy Korony Żarnowiec 6 - 8 - 8:8
8. Błysk Zederman 6 - 7 - 9:9
9. Słowik Olkusz 6 - 7 - 11:21
10. Centuria Chechło 5 - 6 - 12:13
11. Prądnik Sułoszowa 5 - 6 - 9:11
12. Orzeł Kwaśniów Górny 6 - 6 - 6:14
13. Trzy Buki Wierzchowisko 6 - 4 - 7:18
14. Dłubnia Trzyciąż/Jangrot 6 - 1 - 5:17

Zestawy par siódmej kolejki w olkuskiej A-klasie:

Pilica Wierbka - Promień Przegini
Trzy Buki Wierzchowisko - Słowik Olkusz
Prądnik Sułoszowa - Trzy Korony Żarnowiec (28 września, godzina 16:00)
Przebój II Wolbrom - Centuria Chechło
Orzeł Kwaśniów Górny - Laskowianka Laski
Dłubnia Trzyciąż/Jangrot - Błysk Zederman
Spartak Charsznica - Wielmożanka Wielmoża (**tu**)

Piłka nożna, B-klasa Sosnowiec

REZERWY ŹRÓDŁA KROMOŁÓW Z PIĄTĄ LIGOWĄ PORAŻKĄ

(Powiat zawierciański) W minionym weekend drużyny z sosnowieckiej B-klasy rozegrały swoje spotkania w ramach piątej kolejki. Obie drużyny z powiatu zawierciańskiego grające w tej klasie swoje mecze rozegrały w sobotę 20 września. KS Wysoka na wyjeździe przegrał się z Pionier Ujejsce 7:0, a LKS Źródło II Kromołów również na wyjeździe przegrał z UKS-em Zagłębiakiem Tucznawą 4:2.

W minionym weekend drużyny z sosnowieckiej B-klasy rozegrały swoje spotkania w ramach piątej kolejki. Obie drużyny z powiatu zawierciańskiego grające w tej klasie swoje mecze rozegrały w sobotę 20 września. KS Wysoka na wyjeździe przegrał się z Pionier Ujejsce 7:0. Hat-tricka dla gospodarzy ustrzelił Jakub Garczyński trafiając do bramki KS-u Wysoka w 14, 41 oraz 46 minucie. Dwie bramki dołożył w 72 i 86 minucie Dominik Grocholski. A po jednej Szymon Niemiec w 10 minucie i Michał Sochacki w 22 minucie.

A LKS Źródło II Kromołów również na wyjeździe przegrał z UKS-em Zagłębiakiem Tucznawą 4:2. Obie bramki dla rezerw Źródła Kromołów zdobył Łukasz Zamora, który trafiał do bramki rywali w 26 i 50 minucie. A dla gospodarzy gole zdobyli Bartłomiej Niestrój w 12 minucie, Artur Wnuk w 36 i 72 minucie oraz Marcin Przybyła w 83 minucie.

W sobotę 27 września o godzinie 15:00 dojdzie do meczu derbowego w sosnowieckiej B-klasie. W nim KS Wysoka zagra na własnym boisku z LKS-em Źródłem II Kromołów w ramach szóstej kolejki.

***

Pionier Ujejsce - KS Wysoka 7:0 (4:0)

Bramki: Szymon Niemiec (10’), Jakub Garczyński (14’, 41’, 46’), Michał Sochacki (22’), Dominik Grocholski (72’, 86’).

Żółte kartki: nikt nie został ukarany kartką.

Składy:

Pionier Ujejsce: Kamil Mosek - Arkadiusz Frydrych (45’ Łukasz Franelak), Michał Sochacki, Szymon Niemiec (25’ Dominik Grocholski), Kuba Simsak, Mateusz Kalicki, Grzegorz Kachniarz (45’ Mariusz Czajka), Jakub Garczyński (70’ Adam Zębik), Piotr Pluta (60’ Michał Malec), Karol Rech (60’ Marcel Nobis), Mateusz Tołudowski (60’ Wasyli Tomazos). **Trener:** Krzysztof Duda.

KS Wysoka: Ireneusz Pluta - Piotr Pinczak, Damian Majcher, Dawid Szydłowski, Marcin Kruczyński (75’ Piotr Orman), Rafał Wiśniewski, Jakub Stanisławek, Mateusz Dubaj (70’ Aleks Kulawik), Adrian Ścigała, Robert Kowalski, Kuba Fiodorow. **Trener:** Sebastian Skrzypek.

***

UKS Zagłębiak Tucznawa - LKS Źródło II Kromołów 4:2 (2:1)

Bramki: Bartłomiej Niestrój (12’), Artur Wnuk (36’, 72’), Marcin Przybyła (83’) - Łukasz Zamora (26’, 50’).

Żółte kartki: Marcin Przybyła, Bartłomiej Niestrój - Patryk Otczyk, Igor Dyrda.

Składy:

UKS Zagłębiak Tucznawa: Dmytro Bilenko - Przemysław Waluda (55’ Andrii Prylukov), Mariusz Dziacko, Szymon Mazurczak (46’ Michał Bielecki), Bartłomiej Niestrój (89’ Łukasz Kozik), Sławomir Nowicki, Michał Wierzba (67’ Sebastian Banaś), Artur Wnuk, Marcin Przybyła, Oskar Gębczyński (46’ Yaroslav Gaidamaka), Anatolij Tarachonycz. **Trener:** Igor Pacha.

LKS Źródło II Kromołów: Igor Dyrda - Jacek Grabowski, Kacper Rolka, Patryk Otczyk (70’ Kacper Sacharczuk), Oliwier Pabich (65’ Kacper Trzewicarz), Łukasz Musiałek, Dawid Janoska, Mateusz Laber, Oleksandr Izhboldin (85’ Nikodem Kurek), Dawid Barczyk, Łukasz Zamora. **Trener:** Damian Kot.

Wyniki spotkań piątej kolejki sosnowickiej B-klasie:

Pionier Ujejsce - KS Wysoka 7:0
UKS Zagłębiak Tucznawa - LKS Źródło II Kromołów 4:2
LKS Promień Strzemieszyce Małe - KS Strażak Nowa Wieś 2:0
RKS Zagłębie II Dąbrowa Górnicza - KP Orzeł Dąbie 0:4
LKS Jedność Strzyżowice - KP Sarnów 4:2
MKS Górnik II Wojkowice - KS Górnik II Piaski 9:0

Aktualna tabela w sosnowieckiej B-klasy:

1. MKS Górnik II Wojkowice 4 - 12 - 18:1
2. LKS Jedność Strzyżowice 4 - 10 - 23:4
3. UKS Zagłębiak Tucznawa 5 - 10 - 16:7
4. RKS Zagłębie II Dąbrowa Górnicza 5 - 10 - 13:10
5. KP Sarnów 4 - 9 - 23:4
6. KP Orzeł Dąbie 4 - 7 - 8:4
7. Pionier Ujejsce 3 - 6 - 12:4
8. LKS Promień Strzemieszyce Małe 3 - 4 - 4:4
9. KS Górnik II Piaski 5 - 4 - 9:20
10. KS Java Sosnowiec 3 - 3 - 9:12
11. KS Wysoka 5 - 3 - 3:27
12. KS Strażak Nowa Wieś 4 - 0 - 1:18
13. LKS Źródło II Kromołów 5 - 0 – 7:31

Zestawy par szóstej kolejki spotkań sosnowickiej B-klasie:

Pionier Ujejsce- LKS Promień Strzemieszyce Małe
KS Wysoka - LKS Źródło II Kromołów (27 września, godzina 15:00)
KS Górnik II Piaski - KS JAVA Sosnowiec
KP Orzeł Dąbie - UKS Zagłębiak Tucznawa
KP Sarnów - MKS Górnik II Wojkowice
KS Strażak Nowa Wieś - LKS Jedność Strzyżowice (**tu**)

eprasa.pl 54fa41330d

Piłka nożna, III liga Śląska Lubliniec – Częstochowa, grupa 2

ZWYCIĘSTWO SKALNIAKA I AWANS NA POZYCJE LIDERA

(Powiat myszkowski, zawierciański) W ubiegłym weekend rozegrane zostały spotkania siódmej kolejki w III lidze śląskiej Częstochowa-Lubliniec grupa 2. W sobotę 20 września KS Warta Poraj pokonał na własnym boisku LKS Kamienicę Polską 4:2. A w niedzielę LKS Zieloni Żarki również w meczu domowym wygrali z LKS-em Amatorem Golce 3:2. A LKS Skalniak Kroczyce wygrał u siebie z GLKS-em LOT Konopiska 4:2.

W ubiegłym weekend rozegrane zostały spotkania siódmej kolejki w III lidze śląskiej Częstochowa-Lubliniec grupa 2. W sobotę 20 września KS Warta Poraj pokonał na własnym boisku LKS Kamienicę Polską 4:2. Hat-tricka w tym meczu dla Warty skompletował Aleksander Górecki, trafiając do bramki rywali w 41, 45 oraz 72 minucie. A jedną bramkę dołożył w 36 minucie Wojciech Lemański. A dla Kamienicy Polskiej bramki zdobyli Klaudiusz Dors w 62 minucie i Kacper Synowiec w doliczonym czasie gry.

A w niedzielę LKS Zieloni Żarki również w meczu domowym wygrali z LKS-em Amatorem Golce 3:2. Jako pierwsi bramkę zdobyli w 33 goście po trafieniu Krystiana Kwaśnika. A w doliczonym czasie pierwszej połowy do wyrównania doprowadził Dominik Konieczniak. W drugiej połowie dwa gole dla Żarek zdobył Patryk Lach, który trafiał w 70 i 79 minucie. A wynik spotkania w 90 minucie ustalił Szymon Porwisz zdobywając drugą bramkę dla swojej drużyny.

A LKS Skalniak Kroczyce wygrał u siebie z GLKS-em LOT Konopiska 4:2. Dwie bramki w tym meczu dla Skalniaka zdobył Mateusz Kucharski, który trafiał w 15 i 46 minucie, a po jednym golu zdobyli Kacper Bojanek w 17 minucie oraz Paweł Gajecki w 80 minucie. A dla gości bramki zdobyli po samobójczym trafieniu Szymon Kiszel w 36 minucie oraz Filip Iłczyk w 42 minucie.

W sobotę 27 września drużyny z naszego regionu grające w III lidze śląskiej Częstochow-Lubliniec zmierzą się w spotkaniach ósmej kolejki. O godzinie 11:00 KS Warta Poraj na wyjeździe zagra z LKS-em Spartą Tworóg, a o godzinie 13:00 LKS Zieloni Żarki również w wyjazdowym meczu zagrają z KS-em Unią Kalety. A na godzinę 16:00 zaplanowane jest spotkanie LKS-u Kamienicy Polskiej z LKS-em Skalniakiem Kroczyce.

***

KS Warta Poraj - LKS Kamienica Polska 4:2 (3:0)

Bramki: Wojciech Lemański (36'), Aleksander Górecki (41', 45' +1', 72') - Klaudiusz Dors (62'), Kacper Synowiec (90' +9').

Żółte kartki: Wiktor Syrek, Adam Kamela, Dawid Szecówka, Kamil Kozieł - Kacper Synowiec.

Składy:

KS Warta Poraj: Emil Widawski - Vladyslav Kolomiiets, Tomasz Wacowski (15' Dominik Szecówka), Dominik Cichoń, Kamil Kozieł, Wojciech Lemański, Wiktor Syrek, Adam Kamela (63' Dawid Szecówka, 79' Kacper Podsiedlik), Jakub Tajber (68' Nazarii Hrymaliuk), Aleksander Górecki, Patryk Skoczyński. **Trener:** Sebastian Pluta.

LKS Kamienica Polska: Michał Tyrek - Natan Śpiewak (46' Klaudiusz Dors), Mateusz Woldan (80' Dmytro Komarivskyi), Daniel Zaczkowski (46' Kacper Synowiec), Piotr Andrzejewski, Łukasz Dolniak, Bartosz Gliński, Radosław Karasiński (46' Jakub Bulski), Michał Sitak, Marcin Czerwiński, Paweł Hibner (46' Adrian Świerk). **Trener:** Bartosz Gliński.

***

LKS Skalniak Kroczyce - GLKS LOT Konopiska 4:2 (2:2)

Bramki: Mateusz Kucharski (15', 46'), Kacper Bojanek (17'), Paweł Gajecki (80') - Szymon Kiszel (36' samobójcza), Filip Iłczyk (42').

Żółte kartki: nikt nie został ukarany kartką.

Składy:

LKS Skalniak Kroczyce: Kacper Dworak - Juan Jose Castillo Jaramiillo, Radosław Dudek, Dawid Mroziński, Szymon Mucha (46' Dawid Gajda), Yevhenii Oliinyk, Szymon Kiszel, Mateusz Kucharski (83' Robert Biały), Santiago Alvis Cortes (85' Oskar Dario Mena Quejada), Paweł Gajecki, Kacper Bojanek (88' Oskar Knapik). **Trener:** Michał Sołtysik.

GLKS LOT Konopiska: Igor Cierpiał - Oskar Kokot, Nadian Nowicki (77' Patryk Gruca), Konrad Szwarc, Kamil Wachowicz (65' Fabian Barnat), Dawid Cichoń, Przemysław Kowalik, Mateusz Zachara, Mariusz Figzał, Konrad Dawczyk, Filip Iłczyk. **Trener:** Dawid Jankowski.

***

LKS Zieloni Żarki - LKS Amator Golce 3:2 (1:1)

Bramki: Dominik Konieczniak (45' +2'), Patryk Lach (70', 79') - Krystian Kwaśnik (33'), Szymon Porwisz (90').

Żółte kartki: Mateusz Kopecki, Mateusz Niedbała, Konrad Michalak, Patryk Lach - Oliwier Małysz, Hubert Kwaśnik

Składy:

LKS Zieloni Żarki: Bartosz Ptak - Konrad Michalak, Mateusz Kopecki, Patryk Lach, Antoni Banaś (45' Dawid Niedbała), Dominik Konieczniak (75' Jakub Nowakowski), Szymon Gawęda, Piotr Kot, Sebastian Brzegowski (50' Mateusz Niedbała), Jakub Jędrycha, Mateusz Kot (90' +2' Bartosz Szczepanek). **Trener:** Daniel Przewieźlik.

LKS Amator Golce: Oskar Foltyński - Dominik Leśniak (78' Michał Dekiela), Mateusz Skwarczyński, Krystian Kwaśnik (46' Mateusz Kozłowski), Mateusz Figzał, Mykhailo Kozynenko (70' Adam Płowiec), Oliwier Małysz, Szymon Porwisz, Kacper Klekot (60' Jan Kapral), Oleksander Kuliak (46' Mateusz Kozłowski), Hubert Kwaśnik. **Trener:** Mariusz Czok.

Wyniki siódmej kolejki w III lidze śląskiej Częstochowa-Lubliniec grupa 2:

LKS Orzeł Psary - Babienica - LKS Warta Kamieńskie Młyny 1:1
LKS Lotnik Kościelec - KS Płomień w Lgocie Małej 1:3
KS Stradom Częstochowa - LKS Sparta Tworóg 1:1
KS Warta Poraj - LKS Kamienica Polska 4:2
LKS Zieloni Żarki - LKS Amator Golce 3:2
LKS Jedność Boronów - KS Unia Kalety 0:1
LKS Pogoń Kłomnice - KS Panki 3:3
LKS Skalniak Kroczyce - GLKS LOT Konopiska 4:2

Aktualna tabela III ligi śląskiej Częstochowa-Lubliniec grupa 2:

1. LKS Skalniak Kroczyce	7 - 17 - 20:10
2. KS Unia Kalety	7 - 15 - 15:6
3.LKS Kamienica Polska	7 - 15 - 17:12
4. LKS Warta Kamieńskie Młyny	7 - 14 - 16:10
5.LKS Amator Golce	7 - 13 - 21:14
6. LKS Zieloni Żarki	6 - 12 - 9:6
7. LKS Jedność Boronów	7 - 11 - 20:9
8. KS Panki	7 - 10 - 20:18
9. LKS Pogoń Kłomnice	7 - 10 - 17:25
10. KS Płomień w Lgocie Małej	6 - 9 - 10:9
11. GLKS LOT Konopiska	7 - 9 - 16:18
12. LKS Lotnik Kościelec	7 - 6 - 14:18
13. KS Warta Poraj	7 - 6 - 11:25
14. KS Stradom Częstochowa	7 - 4 - 7:12
15. LKS Sparta Tworóg	6 - 4 - 9:18
16. LKS Orzeł Psary - Babienica	6 - 1 - 11:23

Zestawy par ósmej kolejki w III lidze śląskiej Częstochowa-Lubliniec grupa 2:

LKS Amator Golce - KS Stradom Częstochowa
LKS Sparta Tworóg - KS Warta Poraj (27 września, godzina 11:00)
KS Unia Kalety - LKS Zieloni Żarki (27 września, godzina 13:00)
LKS Warta Kamieńskie Młyny - GLKS LOT Konopiska
LKS Kamienica Polska - LKS Skalniak Kroczyce (27 września, godzina 16:00)
KS Panki - LKS Jedność Boronów
KS Płomień w Lgocie Małej - LKS Pogoń Kłomnice
LKS Orzeł Psary - Babienica - LKS Lotnik Kościelec (**tu**)

Piłka nożna, B-klasa Częstochowa

DOTKLIWE PORAŻKI SPARTY I SKALNIAKA

(Powiat myszkowski, zawierciański) W najbliższą sobotę obie nasze drużyny grające w częstochowskiej B-klasie rozegrały swoje spotkanie w ramach piątej kolejki. LKS Skalniak II Kroczyce przegrał na wyjeździe z MLKS-em Pilicą II Koniecpol 8:0. A MLKS Sparta II Szczekociny również w wyjazdowym meczu przegrał z KS-em Startem Soborzyce 5:0.

W najbliższą sobotę obie nasze drużyny grające w częstochowskiej B-klasie rozegrały swoje spotkanie w ramach piątej kolejki. LKS Skalniak II Kroczyce przegrał na wyjeździe z MLKS-em Pilicą II Koniecpol 8:0. Po dwie bramki dla rezerw Pilicy Koniecpol zdobyli Szymon Dylewski w 14 i 32 minucie, Grzegorz Walasek w 26 i 52 minucie oraz Maciej Pietrzyk w 55 i 56 minucie. A po jednym golu dołożyli Zbigniew Fira w 40 minucie i Przemysław Samek w 75 minucie.

A MLKS Sparta II Szczekociny również w wyjazdowym meczu przegrał z KS-em Startem Soborzyce 5:0. Cztery bramki dla gospodarzy zdobył w tym meczu Przemysław Maciąg strzelając w 33, 48, 78 oraz 82 minucie. A jednego gola dołożył w 66 minucie Radosław Karaś.

W najbliższy weekend drużyny z częstochowskiej B-klasy rozegrają spotkania szóstej kolejki. W sobotę 27 września o godzinie 11:00 LKS Skalniak II Kroczyce podejmie u siebie GLKS Złoty Potok. A w niedzielę 28 września o godzinie 16:00 MLKS Sparta II Szczekociny również w meczu domowym zagra z KS-em Metalem II Rzeki Wielkie.

***

MLKS Pilica II Koniecpol - LKS Skalniak II Kroczyce 8:0 (4:0)

Bramki: Szymon Dylewski (14', 32'), Grzegorz Walasek (26', 52'), Zbigniew Fira (40'), Maciej Pietrzyk (55', 56'), Przemysław Samek (75').

Żółte kartki: nikt nie został ukarany kartką.

MLKS Pilica II Koniecpol: Jakub Kubik - Przemysław Samek, Paweł Kaczmarzyk, Zbigniew Fira, Piotr Bartyzel, Przemysław Starczewski, Paweł Prokop, Hubert Polaczyk, Szymon Dylewski, Błażej Kania, Grzegorz Walasek. **Trener:** Paweł Kaczmarzyk.

LKS Skalniak II Kroczyce: Kacper Piwkowski - Adrian Ślusarczyk, Michał Bednarz, Michał Kozłowski, Dominik Rajca, Bartosz Kusa, Artur Wasik, Jakub Kubara, Dawid Gajecki, Wiktor Knapik, Jacek Kania. **Trener**: Karol Kowalski.

***

KS Start Soborzyce - MLKS Sparta II Szczekociny 5:0 (1:0)

Bramki: Przemysław Maciąg (33', 48', 78', 82'), Radosław Karaś (66').

Żółte kartki: Sebastian Łopuszyński, Michał Michnik - Bartosz Trela, Wiktor Walasek, Patryk Kopeć, Łukasz Rolek, Mariusz Matyszczyk

Czerwona kartka: Mariusz Matyszczyk.

Składy:

KS Start Soborzyce: Marcin Marek - Mateusz Trybek, Michał Ciastko, Michał Grabowski, Damian Nurek, Błażej Kosiń, Michał Michnik, Konrad Balsam, Aleksander Janiak, Sebastian Łopuszyński, Przemysław Maciąg.

MLKS Sparta II Szczekociny: Mariusz Matyszczyk - Bartosz Trela, Norbert Pustuł, Łukasz Ciągadlak, Grzegorz Gawroński, Jan Wrona, Jakub Matyja, Oskar Juszczyk, Patryk Kopeć, Wiktor Walasek, Dawid Kosiba. **Trener:** Piotr Gała.

Wyniki par piątej kolejki częstochowskiej B-klasy:

MLKS Pilica II Koniecpol - LKS Skalniak II Kroczyce 8:0
KS Start Soborzyce - MLKS Sparta II Szczekociny 5:0
GLKS Złoty Potok - GUKS Orły Kusięta 3:0
ULKS Polonia - Unia Widzów - KS Iskra Mokrzesz 3:0
Warta Pławno - KS Metal II Rzeki Wielkie 7:0

Aktualna tabela w częstochowskiej B-klasy:

1. KS Start Soborzyce	5 13 - 4 - 33:5
2. Warta Pławno	5 - 12 - 16:4
3.ULKS Polonia - Unia Widzów	5 - 10 - 11:5
4. MLKS Pilica II Koniecpol	5 - 9 - 18:8
5. GLKS Złoty Potok	5 - 9 - 13:7
6. KS Iskra Mokrzesz	5 - 7 - 13:10
7. MLKS Sparta II Szczekociny	4 - 6 - 9:11
8. GUKS Orły Kusięta	5 - 3 - 5:16
9. KS Metal II Rzeki Wielkie	5 - 1 - 2:30
10. LKS Skalniak II Kroczyce	4 - 0 - 0:24

Zestawy par szóstej kolejki częstochowskiej B-klasy:

LKS Skalniak II Kroczyce - GLKS Złoty Potok (27 września, godzina 11:00)
KS Iskra Mokrzesz - MLKS Pilica II Koniecpol
GUKS Orły Kusięta - Warta Pławno
MLKS Sparta II Szczekociny - KS Metal II Rzeki Wielkie (28 września, godzina 16:00)
KS Start Soborzyce - ULKS Polonia - Unia Widzów (**tu**)

eprasa.pl 54fa41330d

Piłka nożna, B-klasa Olkusz

PODZIAŁ PUNKÓW W SPOTKANIU REZERW PILICZANKI

Wielmożanka II Wielmoża - Piliczanka II Pilica 1:1 (0:0)

(Pilica) W niedzielę 21 września w kolejnym meczu w olkuskiej B-klasie drużyna Piliczanki II Pilica zagrała na własnym bosku z Wielmożanką II Wielmoża. Spotkanie zakończyło się remisem 1:1.

W niedzielę 21 września w kolejnym meczu w olkuskiej B-klasie drużyna Piliczanki II Pilica zagrała na własnym bosku z Wielmożanką II Wielmoża. Spotkanie zakończyło się remisem 1:1. Obie bramki padły w drugiej części spotkania. W 73 minucie gola dla Piliczanki zdobył Yehor Rozvorskyi a do remisu w doliczonym czasie gry zdobył Mateusz Baranek.

W niedzielę 28 września o godzinie 16:00 rezerwy Piliczanki Pilica zagrają na wyjeździe z Pogonią II Miechów w ramach piątej kolejki olkuskiej B-klasy.

***

Wielmożanka II Wielmoża - Piliczanka II Pilica 1:1 (0:0)

Bramki: Mateusz Baranek (90' +1') - Yehor Rozvorskyi (73').

Żółte kartki: Bartłomiej Sowula, Arkadiusz Smuga (obaj z Wielmożanka II Wielmoża).

Składy:

Wielmożanka II Wielmoża: Tomasz Synowiec - Piotr Głowacki (25' Aleksander Gorajczyk), Patryk Kiełtyka (70' Jeremiarz Babiuch), Adrian Przybek, Bartłomiej Sowula, Szymon Zgoda, Kacper Pęczek (25' Kacper Górowski), Arkadiusz Smuga, Mateusz Baranek, Przemyslaw Kowal (85' Michał Wójcik), Kamil Baranek. **Trener:** Karol Półtorak.

Piliczanka II Pilica: Kamil Postułka - Maksymilian Rybiński, Szymon Walaszek, Paweł Kazior, Hubert Pótorak (75' Konrad Rola), Igor Omyła (52' Hubert Osuszek), Sebastian Ziębiński, Oskar Sobota, Jakub Płoszaj, Bartłomiej Bilnik (35' Paweł Osuch), Yehor Rozvorskyi. **Trener:** Michał Kowalski.

Wyniki par czwartej kolejki spotkań olkuskiej B-klasie:

Hetman Dłużec - Przemsza II Klucze 0:3
Spartak Wielkanoc-Gołcza - Czapla Czaple Małe 2:1
Spartak II Charsznica - KS II Olkusz 0:3
Hot Boys Wolbrom - Pogoń II Miechów 10:2
Piliczanka II Pilica - Wielmożanka II Wielmoża 1:1
Unia Jaroszowiec (pauza)

Aktualna tabela olkuskiej B-klasy:

1. Hot Boys Wolbrom	4 - 12 - 22:9
2. Spartak Wielkanoc-Gołcza	4 - 12 - 16:4
3. Piliczanka II Pilica	4 - 7 - 10:8
4. KS II Olkusz	3 - 6 - 6:2
5. Czapla Czaple Małe	4 - 6 - 13:11
6. Przemsza II Klucze	4 - 6 - 18:7
7. Pogoń II Miechów	3 - 3 - 11:13
8. Hetman Dłużec	4 - 3 - 13:18
9. Wielmożanka II Wielmoża	3 - 2 - 5:6
10. Spartak II Charsznica	4 - 1 - 2:13
11. Unia Jaroszowiec	3 - 0 - 4:29

Zestawy par piątej kolejki spotkań olkuskiej B-klasie:

Wielmożanka II Wielmoża - Hetman Dłużec
Pogoń II Miechów - Piliczanka II Pilica (28 września, godzina 16:00)
KS II Olkusz - Hot Boys Wolbrom
Unia Jaroszowiec - Spartak II Charsznica
Przemsza II Klucze - Spartak Wielkanoc-Gołcza
Czapla Czaple Małe (pauza) **(tu)**

Piłka nożna, III liga śląska

PODAROWANY PUNKT OSTATNIEJ DRUŻYNIE W TABELI

KS Slavia Ruda Śląska - KP Warta Zawiercie 1:1 (0:0)

(Zawiercie) W sobotę 20 września zawodnicy Warty Zawiercie rozegrali spotkanie w ramach siódmej kolejki III ligi śląskiej grupy 4. W wyjazdowym meczu zmierzyli się oni z KS-em Slavią Rudą Śląską, spotkanie zakończyło się remisem 1:1.

W sobotę 20 września zawodnicy Warty Zawiercie rozegrali spotkanie w ramach siódmej kolejki III ligi śląskiej grupy 4. W wyjazdowym meczu zmierzyli się oni z KS-em Slavią Rudą Śląską, spotkanie zakończyło się remisem 1:1. Obie bramki padły po przerwie. Jako pierwsi gola zdobyli gospodarzy w 58 minucie po trafieniu Michała Dubickiego. A do remisu w 67 minucie doprowadził Mateusz Lipowski z Warty Zawiercie.

W sobotę 27 września o godzinie 11:00 drużyna KP Warty Zawiercie rozegra mecz ósmej kolejki w III lidze śląskiej Katowice-Sosnowiec. Ich rywalem w spotkaniu domowym będzie TP Jastrząb Bielszowice.

***

KS Slavia Ruda Śląska - KP Warta Zawiercie 1:1 (0:0)

Bramki: Michał Dubicki (58') - Mateusz Lipowski (67').

Żółte kartki: Paweł Beker, Daniel Kajzer, Kamil Koch - Szymon Pacholczak, Nikodem Janeczek, Sebastian Kwaśniak, Konrad Konieczniak, Fabian Klama, Sebastian Brzostkiewicz, Mateusz Lipowski.

Składy:

KS Slavia Ruda Śląska: Daniel Kajzer - Mateusz Rauner (70' Kamil Koch), Paweł Beker, Michał Dubicki, Jakub Dolecki, Wiktor Tofil, Wojciech Bańko, Bartosz Mańkowski (60' Adrian Bienek), Adrian Jamka, Mateusz Pacek (45' Marek Skowronek), Dominik Drabek. **Trener:** Dariusz Ogoński.

KP Warta Zawiercie: Kacper Kowalczyk - Sebastian Brzostkiewicz, Nikodem Janeczek (46' Sebastian Kwaśniak), Wiktor Matysiak, Michał Białek, Karol Gajek (46' Mariusz Węglarz), Mateusz Lipowski, Antoni Migdał (83' Konrad Konieczniak), Szymon Pacholczak (46' Fabian Klama), Szymon Maszczyk, Franciszek Gajda. **Trener:** Bartosz Zachara.

Wyniki spotkań siódmej kolejki w katowicko-sosnowieckiej lidze okręgowej grupie 4:

KS Slavia Ruda Śląska - KP Warta Zawiercie 1:1
KS Niwy Brudzowice - LKS Pogoń Imielin 3:2
KS Cyklon Rogoźnik - MKS Siemianowiczanka 4:4
KS Unia Ząbkowice - BKS Sarmacja Będzin 0:6
KS Kamionka Mikołów - KS Stadion Śląski Chorzów 3:2
KS Górnik Piaski - KS Górnik Sosnowiec 3:2
TP Jastrząb Bielszowice - MKS Górnik Wojkowice 1:3
LKS Unia Kosztowy - GKS Wawel Wirek 0:1

Aktualna tabela w III lidze śląskiej katowicko-sosnowieckiej grupie 4:

1. BKS Sarmacja Będzin	7 - 17 - 41:5
2. KS Górnik Piaski	6 - 15 - 24:9
3. GKS Wawel Wirek	6 - 15 - 13:9
4. KS Cyklon Rogoźnik	7 - 13 - 19:11
5. KS Niwy Brudzowice	7 - 13 - 20:13
6. KS Kamionka Mikołów	7 - 13 - 11:9
7. MKS Górnik Wojkowice	7 - 12 - 18:13
8. LKS Unia Kosztowy	7 - 11 - 12:7
9. KP Warta Zawiercie	7 - 11 - 10:10
10. LKS Pogoń Imielin	7 - 9 - 13:17
11. TP Jastrząb Bielszowice	7 - 7 - 13:17
12. KS Górnik Sosnowiec	7 - 5 - 13:20
13. KS Stadion Śląski Chorzów	6 - 4 - 11:13
14. MKS Siemianowiczanka	5 - 1 - 8:18
15. KS Unia Ząbkowice	6 - 1 - 5:22
16. KS Slavia Ruda Śląska	7 - 1 - 4:42

Zestawy par ósmej kolejki w katowicko-sosnowieckiej lidze okręgowej grupie 4:

BKS Sarmacja Będzin - MKS Górnik Wojkowice
KP Warta Zawiercie - TP Jastrząb Bielszowice (27 września, godzina 11:00)
GKS Wawel Wirek - KS Niwy Brudzowice
MKS Siemianowiczanka - KS Slavia Ruda Śląska
LKS Pogoń Imielin - KS Cyklon Rogoźnik
KS Górnik Sosnowiec - LKS Unia Kosztowy
KS Unia Ząbkowice - KS Kamionka Mikołów
KS Stadion Śląski Chorzów - KS Górnik Piaski **(tu)**

eprasa.pl 54fa41330d

OGŁOSZENIA DROBNE

USŁUGI

Naprawa: kuchnie gazowo- elektryczne, lodówki, zmywarki, witryny, lady, pralki automatyczne wirnikowe, wirówki, instalacje elektryczne tel. 506-655-874

Instalacje woda- gaz-CO montaż piecy gazowych 601-740-919

Ekspertyzy sprzętu AGD po burzy 506-655-874

PRANIE kanap, dywanów tel. 504-369-534

TAXI Myszków 510-310-931

Instalacje- Anteny, domofony, kamery, alarmy, napędy do bram 513-960-318

USŁUGI BUDOWLANE

DACHY więźby, usługi dekarskie, podbitki, zadaszenia tarasów. 508-454-992

AZBEST demontaż i utylizacja 791-973-030

Usługi remontowe, gładzie gipsowe, malowanie, kafelkowanie, płyty karton-gips. 796-792-214

DOCIEPLENIA BUDYNKÓW- WOLNE TERMINY, solidnie, fachowo i terminowo, kosztorys gratis. Tel. 502-702-175 www.agra-docieplenia.pl

Więźby, pokrycia dachowe, podbitki. 502-023-510 603-968-668

Gładzie, malowanie 600-165-989

Malowanie, gipsowanie, karton-gips, płytki, remonty 507-467-009

Wykonuję Audyty Energetyczne do Programu „Czyste Powietrze" i Świadectwa Energetyczne 691-298-811

DOCIEPLENIA budynków. 881-444-221 534-611-091

USŁUGI BUDOWLANE, PRACE REMONTOWE I WYKOŃCZENIOWE. TEL. 730-558-666

Pokrycia dachowe, elewacje budynków, docieplenia, więźby dachowe. Usługi ogólnobudowlane! Towar na zamówienie z rabatem! Blacharstwo Budowlane Jarosław Piwowarczyk 739-011-773

Malowanie mieszkań. Zadzwoń 512-023-887

SPRZEDAM- DZIAŁ BUDOWLANY

Rusztowanie penelowe LUX 65 w całości lub w elementach. 505-897-725

DOM i OGRÓD

Sprzedam drewno łupane liściaste i iglaste cena od 200 zł 661-050-665

DREWNO KOMINKOWE BRYKIET RUF PRODUCENT. MOŻLIWOŚĆ TRANSPORTU. TEL 669-989-912

NAUKA

Angielski- lekcje, egzaminy, dojazd do ucznia. Tel. 32/138-36-70, 884-292-107

MATEMATYKA. ANGIELSKI DOAJZD- NAUCZYCIEL 737-925-902

DAM PRACĘ

PRZYJMĘ DO PRACY MĘŻCZYZNĘ W WIEKU DO 45 LAT. PRACA NA HALI PRZY PRODUKCJI ZBIORNIKÓW. MILE WIDZIANA UMIEJĘTNOŚĆ SPAWANIA I OBSŁUGA ELEKTRONARZĘDZI. CV PROSZĘ SKŁADAĆ W SIEDZIBIE FIRMY AQUA-LIVE ZAWADA 85, 42-310 ŻARKI. TEL. 508-363-085

Zatrudnię kierowcę wywrotki 8/4. Atrakcyjne warunki. Ubezpieczenie. Praca cały rok. tel. 785-707-737

Zatrudnię kierowcę/operatora podnośnika koszowego. Praca stała, atrakcyjne warunki, ubezpieczenie. Wymagane aktualne prawo jazdy oraz uprawnienia UDT tel. 785-707-737

Przyjmę do prac ogólnobudowlanych, wykończeniowych, również do przyuczenia. Atrakcyjne warunki. Ubezpieczenie. Praca cały rok. tel. 785-707-737

Zatrudnię murarzy i pomocników tel. 530-922-313

Zatrudnię do prac wykończeniowych w budownictwie, również do przyuczenia tel. 608-098-207

Pomoc domowa, 6000 zł na rękę. 791-582-440

SZUKASZ PRACY LUB PRACOWNIKA?

Wejdź na OLX i sprawdź oferty lub dodaj ogłoszenie. Nie wykluczaj niczego i nikogo, a zwłaszcza siebie!

PPHU POLBUT zatrudni osoby do produkcji obuwia na stanowiska; Krojczy, Szyjąca, Stołowa, Szarfowanie, Wszywanie texonu, Monter obuwia, Obszywanie gotowego obuwia, Sprzątaczka. Kontakt telefoniczny pod numerem; 607 913 231 w godzinach 08.00 - 14.00 lub e-mail: polbut@polbut.pl

SZUKAM PRACY

Osoba z biegłą znajomością języka niemieckiego oraz dobrą angielskiego i doświadczeniem pracy w firmie produkcyjnej podejmie pracę. 600-031-418

SPRZEDAM

Pralka Samsung tel. 662-570-319

Sprzedam pralkę Światowit 506-655-874

Maszynę do szycia Łucznik nowa, piec grzewczy, szafę, kuchnie włoską na gaz z butli,bieliźniarkę, lodówka samochodowa 796-409-833

Kompresor dwutłokowy WAM, brama ychylna garażowa i kotlina 576-315-335

Grzejniki aluminiowe i betoniarka 150 L tel. 535-073-595

Agregat prądotwórczy 220/380 nowy cena 3000 zł tel. 660-714-204

Szary garnitur, nowy, na 180cm. 791-582-440

Nici do maszyn, dożyczki, koronki, wełny, kordonki. 791-582-440

Jesionka, na 180cm. 791-582-440

Suche drewno opałowe tel. 660-564391

NIERUCHOMOŚĆ- DO WYNAJĘCIA

Noclegi pracownicze tel. 515-626-484

NIERUCHOMOŚĆ- WYNAJMĘ

Samotny mężczyzna szuka kawalerki. Mijaczów lub Centrum Myszkowa. 534-678-957

NIERUCHOMOŚĆ- SPRZEDAM

Las sprzedam tel. 662-041-317

Myszków okolica domy, nowe. 435-445 tys. 604-323-822

Żarki-Letnisko, dwie działki po 1300mkw, leśne, bodowlane. 574-288-864

Dom i zabudowania gospodarcze. Pińczyce, 3000 mkw, 350.000 zł. 604-323-822

Sprzedam lub zamienię mieszkanie 36m2 IV piętro Myszków na podobne na I piętrze tel. 662-246-195

NIERUCHOMOŚĆ- KUPIĘ

Kupie mieszkanie M1 lub M2 w blokach komunalnych, stare budownictwo tel. 514-760-304

MOTORYZACJA

Złomowanie Pojazdów- zaświad-

SPRZEDAŻ POKRYĆ DACHOWYCH

Kompleksowe pokrycia dachowe

tel. 739 011 775

Myszków ul. Dworska 69

Gabinet Weterynaryjny "MATWET"

Lek. wet. Mateusz Piecuch

Żarki Letnisko, ul. Jasna 4

tel. 608/062-916

SKŁAD OPAŁU

DAREX PHU

WĘGIEL W SPRZEDAŻY

Myszków ul.Kopernika 5

tel. 34/313 13 57

tel. 604-409-779

- PELET
- MIAŁ
- ORZECH
- KOSTKA
- EKO GROSZEK 1150zł/tona!

PAKOWANY LUB LUZEM

W obrębie 20 km od 2 ton transport- GRATIS!

DAREX PHU

KIEROWCĘ C +E

zatrudnimy na skoczka

Na miejscu do 100 km od Myszkowa

oraz dorywczo na Norwegię

tel. 34 313 13 57, 604-409-779

PORECO

Gminna Spółka PORECO Sp. z o.o. oferuje pakiet usług samochodem specjalistycznym WUKO:

- czyszczenie kanalizacji sanitarnej i deszczowej
- udrażnianie przyłączy i studzienek
- usługi asenizacyjne na terenie Gminy Poraj (także z przydomowych oczysz. ścieków)

„PORECO" sp. z o.o.

42-360 Poraj, ul. Górnicza 21

34/3147654

668 430 259

biuro@poreco.pl

www. poreco.pl

eprasa.pl 54fa41330d

czenie i gotówka od ręki, dojazd do klienta 794-560-010

Usługi autolawetą. 506-957-301

AUTO- SPRZEDAM

Peugeot 5008 rok 2011, 2,0 HDI, tanio tel. 662-570-319

Hyundai Tucson rok 2018, bezwypadkowy, piękny, przebieg 71 tys. km benzyna 1,6 stan bdb 691-329-809

Nissan Quashai, benzyna 1,3 2019r, krajowy, bezwypadkowy, full opcja. Stan idealny. 691-329-809

Opel Vivaro 9 osobowy, 2007r, 115kM, diesel 2,0 stan bdb, przebieg 145.000 km, I właściciel. 35.000 brutto, wystawiam fakturę. 505-897-725

MOTO- KUPIĘ

Kupię stare motory, motorowery,samochody, części 506-957-301

AUTO- MOTO CZĘŚCI- SPRZEDAM

Zimowe: 235/65/R18 Hankook. Używane 1 sezon, jak nowe. Były założone na Alfa Romeo Stelvio. 250 zł szt, 1000 zł za 4. tel 602-514-030

Sprzedam kosiarkę rotacyjną tel. 692-166-137

AUTO- KUPIĘ

Skup samochodów w każdym stanie 506-957-301

SPRZEDAM MASZYNY ROLNICZE

Ciągnik C-360 sprzedam tel. 531-895-772.

ROLNICTWO

Zbożę 791-963-505.

Sprzedam siano, potraw w kostkach, pszenica tel. 885-804-369.

Sprzedam pług 2- skibowy, glebogryzarka 576-315-335.

ZWIERZĘTA- SPRZEDAM

Krowy czerwone, dwie, jałóweczka 7-miesięcy, kozioł biały sprzedam lub zamienię z powodu pokrewieństwa. 794-579-955.

Sprzedam krowę wysokomleczna, czerwono-biała, 4-letnia tel. 789-672-696.

WAŻNE TELEFONY

Centrum Wsparcia dla Osób Dorosłych w Kryzysie Psychicznym- TEL. 800 702 222

Telefon zaufania dla dzieci i młodzieży - 116 111

Ogólnopolski telefon dla ofiar przemocy w rodzinie Niebieska Linia TEL. 800 120 002
Numer Aborcji Bez Granic TEL. 22 29 22 597

Fundacja FEDERA - FEDERA to fundacja, która walczy o równe i sprawiedliwe prawa do decydowania o swoim ciele i zdrowiu seksualnym oraz dostęp do informacji i usług związanych z ant koncepcją, aborcją, ciążą oraz porodem tel. 22 635 93 95

Wprowadzenie numeru alarmowego 112 nie wyłączyło pozostałych numerów alarmowych do służb ratunkowych: 997 - Policja, 998 - Państwowa Straż Pożarna, 999 - Państwowe Ratownictwo Medyczne

Straż Miejska i Zarządzanie Kryzysowe Myszków tel. tel. 34 313-21-42

Straż Miejska i Zarządzanie Kryzysowe Zawiercie tel. 32 49 41 218 wew.119

Gazeta Myszkowska i Kurier Zawierciański w prenumeracie cyfrowej!
wejdź na eprasa.pl

eprasa.pl 54fa41330d

3. FESTIWAL WIESŁAWA OCHMANA

10-12.10.2025 ZAWIERCIE

Wiesław Ochman
Patron

Jarosław Świtała
Pomysłodawca

Oskar Świtała
Dyrektor artystyczny

„Melodie Pucciniego w Karierze Ochmana"
Gala otwarcia – 10.10.2025 g. 18:00
MOK "Centrum" | ul. Piastowska 1 | koncert biletowany

„I każdy może to zobaczyć" - OD FIGURACJI DO ABSTRAKCJI
otwarcie wystawy – 10.10.2025 g. 21:00
MOK "Centrum" | Galeria MOK | ul. Piastowska 1 | wydarzenie biletowane

„Sacrum & Profanum" - Europejska muzyka sakralna i świecka
koncert - 11.10.2025 g. 18:30
Bazylika św. Ap. Piotra i Pawła | ul. H. Sienkiewicza 4 | wstęp wolny

„Wiesław Ochman i Jego Goście"
Gala finałowa – 12.10.2025 g. 18:00
MOK "Centrum" | Galeria MOK | ul. Piastowska 1 | koncert biletowany

ZAWIERCIE - JURAJSKA STOLICA KULTURY I SZTUKI

MOK ZAWIERCIE | Narodowy Instytut Muzyki i Tańca | zawiercie | Ministerstwo Kultury i Dziedzictwa Narodowego | 110 lat miasta zawiercie

Dofinansowano ze środków Ministra Kultury i Dziedzictwa Narodowego pochodzących z Funduszu Promocji Kultury w ramach programu „Muzyka", realizowanego przez Narodowy Instytut Muzyki i Tańca

Bilety dostępna na: OchmanFestiwal.pl | Bilety24.pl | w kasie MOK "Centrum"

eprasa.pl 54fa41330d

Wrzesień na talerzu – cukinia królowa jesiennej kuchni

Jesień to czas, w którym natura obdarza nas wyjątkowym bogactwem smaków. Na stołach królują warzywa sezonowe – pełne witamin, tanie i inspirujące. Jednym z najważniejszych symboli wrześniowej kuchni jest cukinia, która w połączeniu z serem żółtym tworzy niezawodne duety kulinarne.

Jesienne bogactwo warzyw – zdrowie w najprostszej postaci

Wrzesień to miesiąc, w którym w sklepach i na targach znajdziemy najwięcej kolorowych warzyw w przystępnych cenach. Cukinia, dynia, bakłażan, papryka, buraki czy marchew to tylko część tej różnorodności. Właśnie teraz warto sięgać po te produkty, bo są świeże, pełne wartości odżywczych i wyjątkowo uniwersalne w kuchni. Jesienne warzywa to źródło błonnika, witamin A, C i E, a także składników mineralnych, które wzmacniają odporność, poprawiają trawienie i dodają energii na chłodniejsze dni.

Cukinia wyróżnia się na tle innych warzyw swoją lekkością i delikatnym smakiem, który pasuje zarówno do dań wegetariańskich, jak i mięsnych. To warzywo niskokaloryczne, ale sycące, co czyni je sprzymierzeńcem osób dbających o linię. Można z niej przygotować lekkie sałatki, zupy-kremy, leczo, a także zapiekanki i tarty. W połączeniu z serem żółtym nabiera charakteru, a jej neutralny smak doskonale łączy się z bogactwem sera.

Ser żółty – sekret udanych zapiekanek i tart

Warzywne zapiekanki i tarty to jedne z najczęściej wybieranych dań jesienią. Są proste w przygotowaniu, sycące, a ich bazą mogą być praktycznie wszystkie sezonowe warzywa. To także świetny sposób na niemarnowanie jedzenia – wystarczy wykorzystać to, co zostało w lodówce, połączyć z serem i upiec, by uzyskać wartościowy posiłek.

– „Ser żółty w zapiekankach warzywnych pełni podwójną rolę – nie tylko dodaje smaku i aromatu, ale także nadaje całości odpowiedniej konsystencji. Po roztopieniu otula warzywa delikatną warstwą, która podkreśla ich smak i sprawia, że danie staje się bardziej sycące" – podkreśla Ewa Polińska z MSM Mońki.

Wybór odpowiedniego sera ma tu ogromne znaczenie. Ser żółty Morski, Gouda czy Edamski świetnie się topią i tworzą aksamitną strukturę, która łączy wszystkie składniki zapiekanki. Dzięki nim nawet najprostsze warzywa nabierają charakteru i stają się daniem, po które chętnie sięgną zarówno dorośli, jak i dzieci.

Wrzesień na talerzu to przede wszystkim prostota i naturalność. Warto sięgać po to, co sezonowe i łączyć z produktami, które sprawdzają się w każdej sytuacji. Ser żółty to właśnie taki składnik – podkreśla smak warzyw, dodaje im aromatu, a jednocześnie sprawia, że dania są sycące i apetyczne. Dzięki niemu zwykła zapiekanka czy tarta staje się królewskim posiłkiem, który wprowadza do kuchni odrobinę kulinarnej magii.

Cukinia w roli głównej – przepis na tartę z serem żółtym

Tarta to danie, które idealnie wpisuje się w klimat jesieni. Jej bazą jest kruche ciasto, a farsz można dowolnie komponować w zależności od dostępnych składników. Wrzesień to najlepszy moment, aby przygotować ją z cukinią – warzywem sezonu, które w połączeniu z serem żółtym tworzy niezwykle smaczny duet.

Składniki:
300 g mąki
150 g masła
2 żółtka
100 ml wody
sól do smaku
Tarta z cukinią i żółtym serem
Składniki na farsz:
młoda cukinia
ser żółty Morski MSM Mońki w plasterkach
kilka papryczek chili

Przygotowanie:

Do przesianej mąki dodać pokrojone masło i przesiekać nożem. Dodać żółtka, wodę, sól do smaku i zagnieść ciasto. Następnie rozwałkować i wyłożyć na blaszkę do tart. Podpiec w piekarniku ok. 10 min. w temperaturze 200°C. Na podpieczone ciasto wyłożyć pokrojoną w plasterki cukinię i ser żółty poskładany na cztery. Dla podkreślenia smaku dodać kilka papryczek chili. Tak przygotowaną tartę upiec w piekarniku w 200°C., do uzyskania pięknego koloru. Podawać lekko ostudzoną.

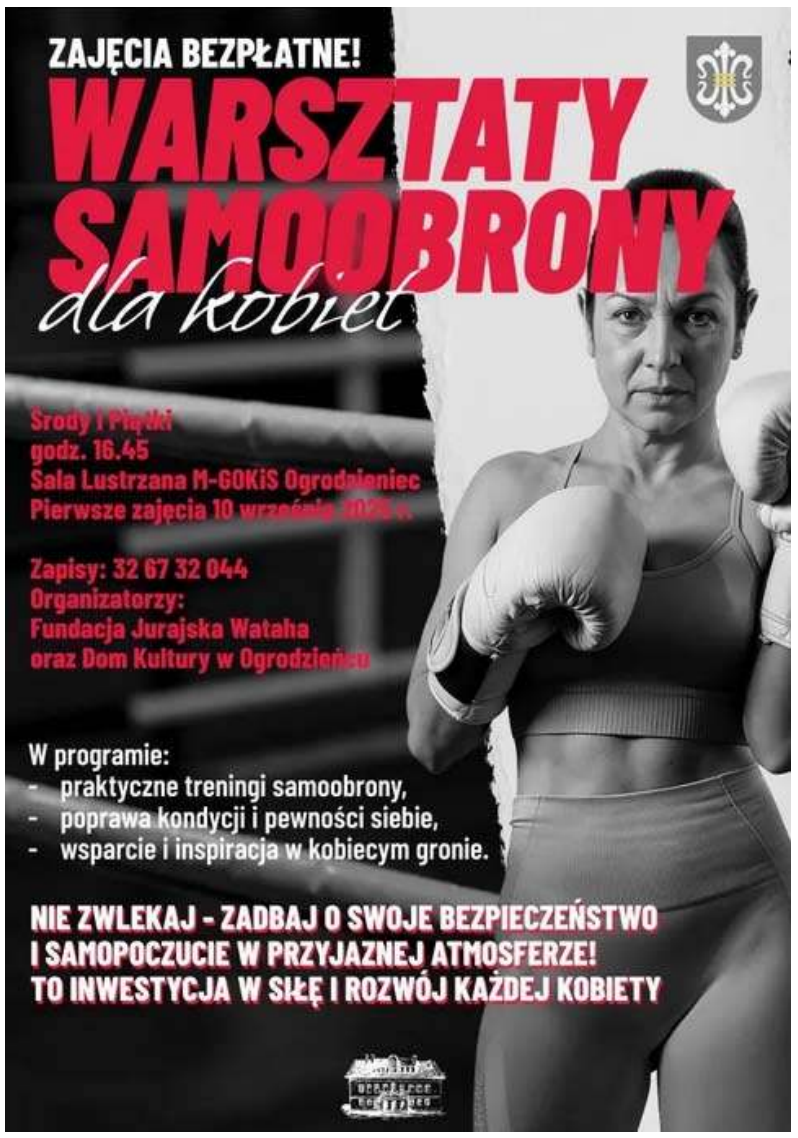

WZORY | Targi Rzemiosła
27 września 2025, sobota - 28 września 2025

WZORY to ponad 200 marek rzemiosła i mody z całej Polski w jednym miejscu! Zaprezentują ręcznie wykonaną biżuterię, ceramikę, naturalne kosmetyki, modę, dodatki, grafiki i plakaty, książki, świece i ekoprodukty!

Program warsztatów towarzyszących WZOROM:
SOBOTA
11:00–13:00 / Warsztaty haftowania (Nowe Hafty)
13:30–15:30 / Warsztaty tworzenia pająków ludowych (Hanna Stano, w-mateczniku.pl)
16:00–18:00 / Warsztaty szydełkowania (Sikora Crocheting)
NIEDZIELA
11:00–13:00 / Warsztaty tworzenia minimakatek (Prosta Pracownia)
13:30–16:30 / Warsztaty Ceramiczne „Stwórz baśniową podstawkę na kadzidełko" (Klaudia Gawlik, Fairy Pottery)
16:30–18:00 / Warsztaty tworzenia dekoracji z gipsu (Dusza.Eko_brand)

Strefa Vintage pod patronatem Śląskich Lumpiar, a w niej wszystko, czego Twoja (vintage) dusza zapragnie – od mody po biżuterię i inne drobiazgi.

wzorytargi.pl Międzynarodowe Centrum Kongresowe
Plac Sławika i Antalla 1

eprasa.pl 54fa41330d

KRZYŻÓWKA z HASŁEM Nr 38 (2025)

Litery z pól ponumerowanych od 1 do 25 utworzą rozwiązanie niniejszej krzyżówki

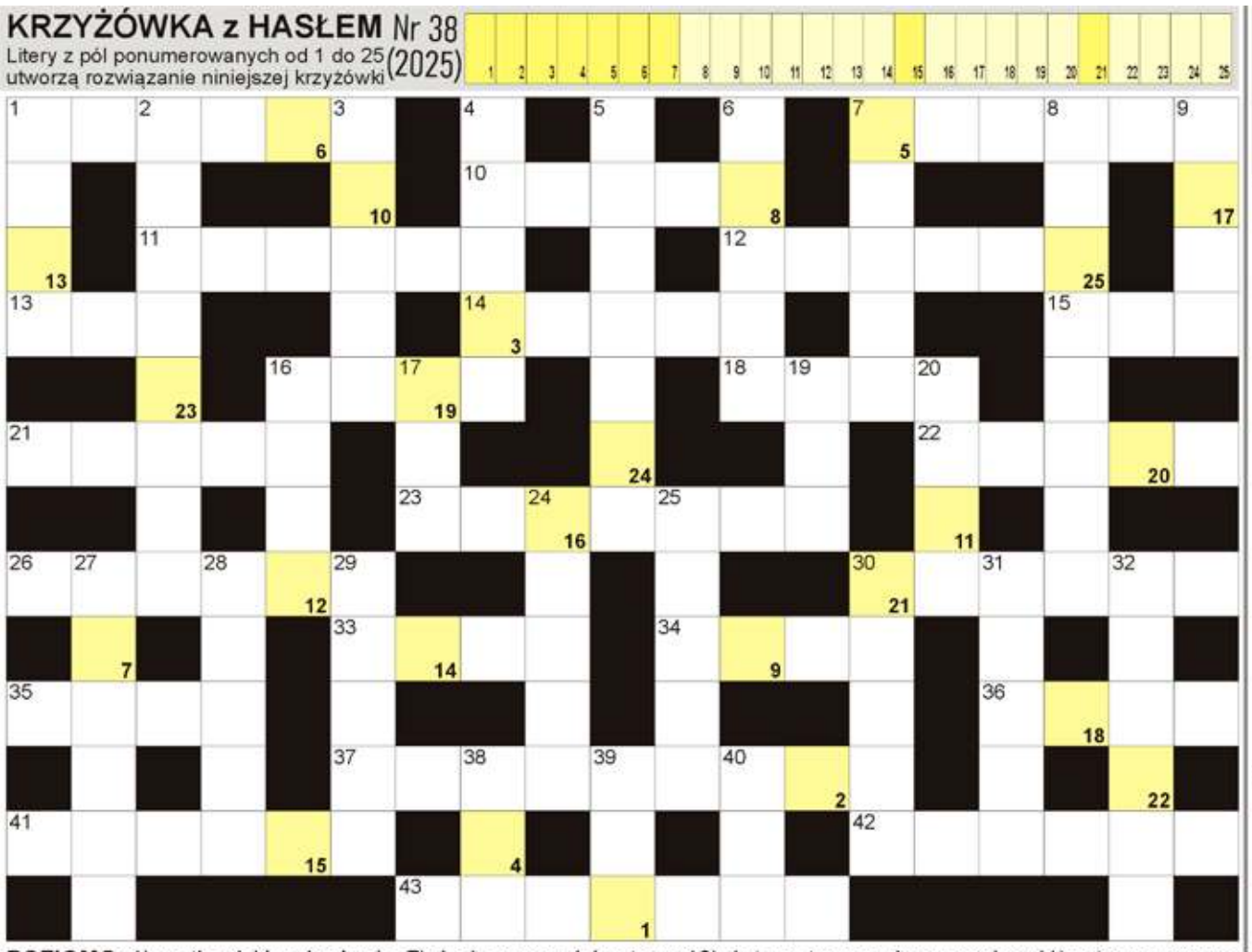

POZIOMO: 1) portlandzki na budowie; 7) duchowny w dalmatyce; 10) duży, sztuczny akwen wodny; 11) czterosuwowy w samochodzie; 12) Krasicki, polski poeta; 13) dwanaście miesięcy; 14) do siedzenia w alejce parkowej; 15) czerwony kwiat polny; 16) odprawiana w kościele; 18) pierwiastek O; 21) sienny męczy alergika; 22) inaczej pochrzyn, jam; 23) drobny przedmiot ozdobny lub dekoracyjny; 26) ustawodawcza w gestii Sejmu i Senatu; 30) rzeka w Strzyżowie; 33) fotel dla króla; 34) grają nimi hokeiści; 35) fusy na dnie szklanki; 36) galowy, wieczorowy strój męski; 37) Binjamin, premier Izraela; 41) ze stolicą w Londynie; 42) S dla chemika; 43) przedsionek w kościele, babiniec. **PIONOWO:** 1) duży zespół śpiewaków; 2) pluszak, przytulanka dla dziecka; 3) sport uprawiany na korcie; 4) kontaktowe zamiast okularów; 5) miasto piłkarza Włodzimierza Lubańskiego; 6) "... według Garpa", powieść Johna Irvinga; 7) Alighieri, autor "Boskiej komedii"; 8) powieść ze śledztwem; 9) stolica Grenlandii; 16) Remigiusz, autor książki "Kasacja"; 17) trzonowy lub mądrości; 19) rejs balonem; 20) chirurgiczne do szycia; 24) Katarzyna, napisała książkę "Okularnik"; 25) dawny służący w bogatym domu; 27) inaczej glaca; 28) zbudował labirynt Minotaura; 29) grecka bogini mądrości; 30) druga planeta od Słońca; 31) stolica Bułgarii; 32) mieszkanka kraju z Maskatem; 38) pierwiastek Th; 39) ciemna część doby; 40) część sztuki teatralnej.

JOLKA z HASŁEM Nr 38 (2025)

Litery z pól z kropką czytane rzędami, utworzą rozwiązanie:

W diagramie poniżej ujawniliśmy wszystkie spółgłoski "R". Miejsce wpisu haseł - do odgadnięcia.

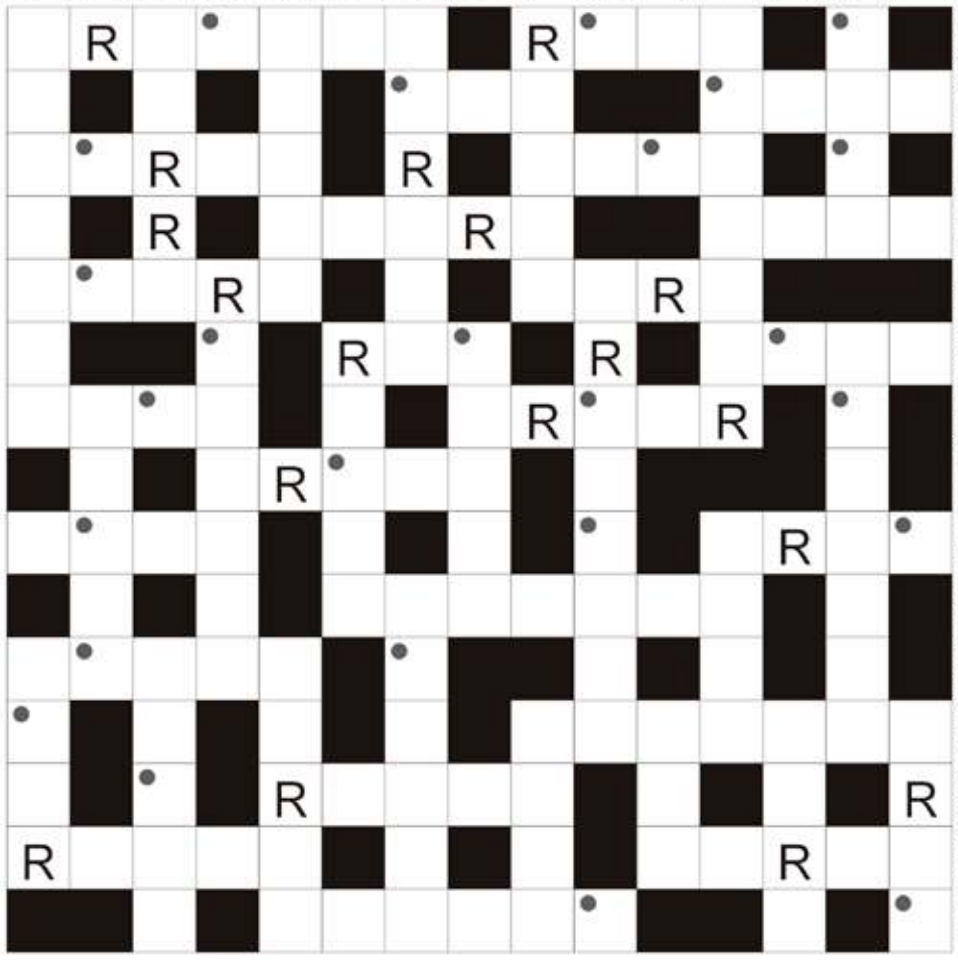

Oszlifowany diament; rzeka w Świdwinie; regionalna odmiana języka; biblijny morderca Abla; przepływa przez Weronę; amerykański stan z Providence; dawna nazwa lotnika; pierwiastek As; zniżka dla stałego klienta; grafitowy w ołówku; Dahl, autor książki "Charlie i fabryka czekolady"; córka Roberta Lewandowskiego; miejscowość mniejsza niż miasto; zwierzęta z korridy; długie części spodni; stolica Albanii; francuski samochód; stolica Grecji; akweny większe od mórz; grecki bóg wojny; parmeńska lub szwarcwaldzka w sklepie; Virtuti Militari dla żołnierzy; lisia jama; Bałtyckie z plażami; Roksana, Miss Polonia 1997; kapłański to prezbiterium; kurek nad umywalką; żołnierz usługujący oficerowi; rzeka w Melbourne; grecka muza, opiekunka historii; stolica Tajlandii; Cruise lub Hanks, aktorzy; miejsce zamieszkania z kodem; dachowe ze szprosami; Boleyn, była królowa Anglii; urodzinowe ciasto ze świeczkami; Świątek, polska tenisistka; miksowany napój mleczno-owocowy; restauracyjny jadłospis; Brytyjczyk w kilcie; pierwiastek Ne; biblijny ogród Adama i Ewy; żyłki w liściu; inaczej torbiel; państwo z Tallinem; Edward dla kolegów.

Sprawdź się w Naszym SUDOKU:

Wypełnij poniższe diagram 9×9 w taki sposób, aby w każdym wierszu, w każdej kolumnie oraz w każdym z dziewięciu pogrubionych kwadratów 3×3 znalazło się po jednej cyfrze od 1 do 9:

		4	3					1
		7		9	1	2	4	
1	9			4		8		
7		9	2			5		6
		2		5			3	
				7	6	9	1	2
4		5		8				
2	7					1	5	8
			6	2	5	3	7	

	8		4		9	3	6	
2	6				8			4
	7				1		2	
6		4	8		2		5	1
	1	2	7		5			3
			1			4	8	
1						2	7	6
	4		2		7			8
7	2	8						5

WYKREŚLANKA: poniżej ukryliśmy nazwy 20 nazwisk znanych i sławnych kompozytorów. Wykreślisz je wszystkie od góry do dołu, od lewej do prawej oraz na ukos. Znajdź i wykreśl wyrazy: Elsner, Bach, Mozart, Chopin, Górecki, Strauss, Kilar, Różycki, Bizet, Wagner, Haydn, Debussy, Brahms, Orff, Rytel, Borodin, Salieri, Pacini, Lehar, Liszt.

P	A	C	I	N	I	R	Z	K	O
G	S	E	Z	Ó	Ó	B	S	I	S
L	Ó	D	A	Ż	B	Ó	R	L	O
I	L	R	Y	L	M	I	H	A	B
N	O	C	E	O	I	L	Z	R	A
A	K	H	Z	C	E	S	A	E	K
I	B	A	C	H	K	H	Z	Ó	T
G	R	H	A	B	M	I	Ż	T	Y
T	A	R	A	S	U	S	Z	B	Ż
S	E	D	R	Y	T	E	L	O	O
Ż	A	L	E	R	D	W	Ó	R	E
C	H	L	A	B	A	N	F	O	L
Z	A	U	I	G	U	F	T	D	S
E	S	B	N	E	F	S	Z	I	N
S	H	E	G	Ó	R	S	S	N	E
I	R	C	H	O	P	I	N	Y	R

eprasa.pl 54fa41330d

KULTURA

Kiedy cię odnalazłam
Agnieszka Zakrzewska
Wydawnictwo Filia

Piękna opowieść o trudnej miłości, wybaczaniu i bolesnych wyborach, które kompletnie przestawiają zwrotnice naszego losu.

Claire Hellemans – malarka z Amsterdamu – wychowana przez surową i chłodną matkę, nauczyła się liczyć głównie na siebie. Jej jedyną ostoją pozostaje babcia Omi – ciepła, mieszkająca nad morzem kobieta, z którą łączy ją głęboka więź.

Pewnego dnia, porządkując strych babci, Claire natrafia na tajemnicze zdjęcie. Dostrzega na nim samą siebie, wśród nieznanych jej ludzi, w miejscu, którego nazwy nigdy wcześniej nie słyszała. Zaintrygowana prosi matkę o wyjaśnienie, ale ta stanowczo zabrania córce grzebania w przeszłości. Ukochana Omi również nabiera wody w usta. Claire postanawia wyruszyć do malowniczego miasteczka na Podlasiu, żeby rozwikłać sekret zagadkowej fotografii. Ta niespodziewana podróż zmieni jej całe życie.

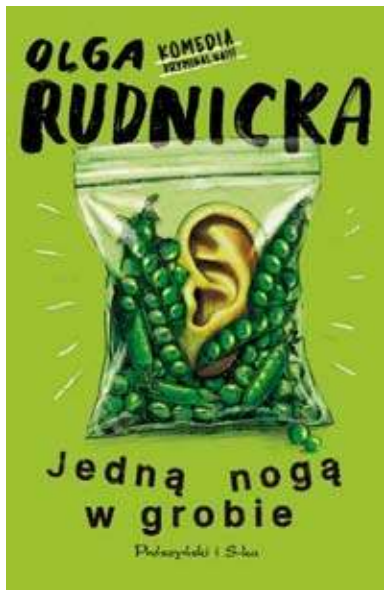

Jedną nogą w grobie
Olga Rudnicka
Wydawnictwo Prószyński i S-ka

Zaginięcie męża to tragedia. Ale nie dla Małgośki. Fakt, że mąż nie wrócił z wyjazdu służbowego w terminie, to nie nowość. To, że od kilku tygodni nie dał znaku życia, to żaden problem. Ważne, że przelewy przychodzą regularnie. Małgośka cieszy się chwilami wolności, pewna, że Wiesław w końcu wróci. Czas mija, a męża ani widu, ani słychu, za to coraz więcej osób zaczyna zadawać pytania. Telefon z żądaniem okupu uznaje początkowo za żart, ale kiedy znajduje pod drzwiami domu pudełko z odciętym palcem, zaczyna robić się poważnie. Czy na tyle, by powiadomić policję? A może… nie robić nic?

Olga Rudnicka – autorka poczytnych powieści kryminalnych. Wielbicielka koni, psów i gryzoni. Wolny czas najchętniej spędza na łonie natury. Po wielu latach wewnętrznych zmagań polubiła kawę, do hipokryzji nie zamierza się przekonać.

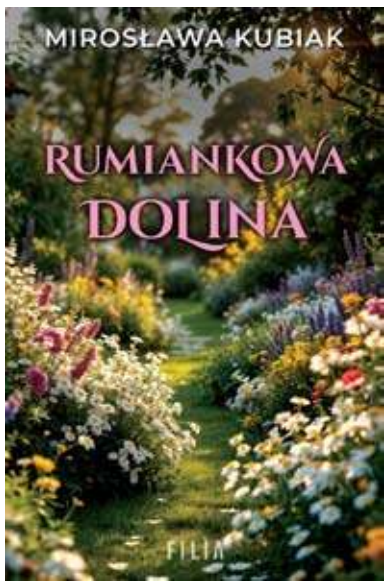

Rumiankowa dolina
Mirosława Kubiak
Wydawnictwo Filia

Czasem błędne decyzje prowadzą do niespodziewanych zmian.

Beata miała stabilne życie: męża, pracę i wygodne mieszkanie w Warszawie. Wszystko się zmieniło, gdy dowiedziała się o zdradzie i jednocześnie straciła pracę. Pod wpływem chwili kupiła stary dom na wsi, nie wiedząc, co ją czeka.

Przeprowadza się do Rumiankowej doliny, szukając spokoju i dystansu. Na miejscu poznaje kobiety, które również mają za sobą trudne doświadczenia. Dzięki ich wsparciu i nowemu otoczeniu Beata zaczyna powoli układać swoje życie od nowa.

Czy uda jej się znaleźć tu coś więcej niż tylko dach nad głową? Czy spokojne życie na wsi pozwoli jej zbudować nową przyszłość?

Nie wpuszczaj go
Lisa Jewell
Wydawnictwo Czwartastrona

Nick Radcliffe to mężczyzna o nienagannych manierach i nieskazitelnym charakterze. Jego uśmiech potrafi roztopić nawet najzimniejsze serce. Jest dokładnie tym, czego Nina Swann potrzebowała po niespodziewanej śmierci męża. Jednak jej dorosłej córce, Ash, Nick wydaje się zbyt elegancki, zbyt perfekcyjny, zbyt… idealny, by mógł być prawdziwy.

Martha jest kwiaciarką, żyje w pobliskim miasteczku z mężem i ich małą córeczką. Jednak ostatnio Alistair coraz częściej wyjeżdża służbowo, znikając na całe dnie. Gdy Martha pyta go o te nieobecności, zawsze ma przygotowane wiarygodne wytłumaczenie. Ale kobiecie wciąż coś nie daje spokoju. Czy to możliwe, że mąż skrywa jakiś sekret?

Nina, Martha i Ash wkrótce staną twarzą w twarz z szokującą prawdą, która okaże się o wiele mroczniejsza, niż mogłyby sobie wyobrazić. Wszystkie trzy pożałują, że nie posłuchały tego samego ostrzeżenia: „Nie wpuszczaj go!".

TEATR

Lekcje tańca

reżyseria Aneta Groszyńska
CZUŁA KOMEDIA...

„Lekcje tańca" Marka St. Germaina to sztuka łącząca w sobie ciepło, humor oraz refleksję nad tym, jak trudno jest pokonać granice własnych lęków i różnic.

Senga, tancerka po wypadku, zmuszona jest zrezygnować z kariery, a Ever, profesor w spektrum autyzmu, zmaga się z własnym lękiem przed dotykiem i bliskością. Choć dzieli ich wszystko – od przeszłości po sposób postrzegania świata – to jednak ich spotkanie daje im szansę na zrozumienie siebie nawzajem i przełamanie wewnętrznych barier.
Tytułowe lekcje tańca, które mają pozwolić Everowi poczuć się swobodnie podczas bankietu stają się czymś o wiele bardziej istotnym – sposobem na poznanie drugiej osoby, zbliżenie się do siebie, na budowanie relacji, która staje się fundamentem wzajemnego zrozumienia.
W tej czułej komedii prześledzimy historię dwóch samotnych osób, które przypadkowo spotykają się w miejskiej dżungli Nowego Jorku, by nauczyć się nie tylko tańca, ale także akceptacji i bliskości.
Spektakl można zobaczyć w Teatrze Mickiewicza:
2025-09-25, godz. 19:00
2025-09-27, godz. 19:00
2025-09-28, godz. 16:00
2025-09-28, godz. 19:00
2025-10-05, godz. 16:00
teatr-mickiewicza.pl

KINO MOK ZAWIERCIE

26.09 piątek
16:00 SKRZAT.NOWY POCZĄTEK
18:00 WIELKA,ODWAŻNA,PIĘKNA PODRÓŻ
20:15 ZAMACH NA PAPIEŻA
27.09 sobota
17:00 SKRZAT.NOWY POCZĄTEK
17:15 WIELKA,ODWAŻNA,PIĘKNA PODRÓŻ
19:00 ZAMACH NA PAPIEŻA
28.09 niedziela
15:15 SKRZAT.NOWY POCZĄTEK
19:30 ZAMACH NA PAPIEŻA
29.09 poniedziałek
17:00 SKRZAT.NOWY POCZĄTEK
19:00 ZAMACH NA PAPIEŻA
30.09 wtorek
17:00 SKRZAT.NOWY POCZĄTEK
19:00 ZAMACH NA PAPIEŻA
BILETBILET BILET https://www.mok.pl

eprasa.pl 54fa41330d

Piłka ręczna, I liga

SZCZYPIORNIŚCI Z ZAWIERCIA NIEPOKONANI

SMS ZPRP II Kielce - CMC VIRTU VIRET Zawiercie 30:34 (12:17) CMC VIRTU VIRET Zawiercie - SPR Grunwald Ruda Śląska 45:22 (20:10)

(Zawiercie) W drugiej kolejce spotkań zawodnicy CMC VIRTU VIRET Zawiercie zagrali na wyjeździe z SMS ZPRP II Kielce. Spotkanie rozegrane zostało w środę 17 września i zakończyło się wygraną Zawiercia 34:30. A w kolejnym meczu rozegranym w sobotę 20 września podopieczni Sławomira Szenkla wygrali we własnej hali z SPR-em Grunwald Ruda Śląska 45:22.

W drugiej kolejce spotkań zawodnicy CMC VIRTU VIRET Zawiercie zagrali na wyjeździe z SMS ZPRP II Kielce. Spotkanie rozegrane zostało w środę 17 września i zakończyło się wygraną Zawiercia 34:30. Początek spotkania należał do gospodarzy, którzy zdobyli jako pierwsi dwie bramki. Jednak w kolejnych minutach gra się wyrównała i w 10 minucie był remis 3:3. Wynik oscylował wokół remisu do 25 minuty pierwszej połowy. Końcówka jednak należała do Zawiercia, który w ostatnich minutach zdobył pięć bramek z rzędu nie tracąc żadnej, kończąc pierwszą połowę wynikiem 17:12 dla Viretu CMC.

Druga część meczu rozpoczęła się od bramki dla Zawiercia z rzutu karnego. W odpowiedzi dwa gole rzucili gospodarze. Gra toczyła się punkt za punkt, a przewaga z pierwszej połowy Viretu ciągle się utrzymywała. Na dziesięć minut przed końcem meczu przewaga Zawiercia wzrosła do siedmiu bramek. W końcówce gospodarze odrobili część strat, ale na korzystny wynik nie było ich stać w tym meczu zakończonym wynikiem 34:30 dla Zawiercia.

A w kolejnym meczu rozegranym w sobotę 20 września podopieczni Sławomira Szenkla wygrali we własnej hali z SPR-em Grunwald Ruda Śląska 45:22. Pierwsze minuty meczu to dominacja Viretu CMC, który rzucił pięć bramek z rzędu nie tracąc przy tym żadnej. Na pierwszego gola goście musieli czekać do 9 minuty. W kolejnych minutach przewaga gospodarzy rosła i po kwadransie wynosiła już osiem bramek. Goście zerwali się do odrabiania strat rzucając cztery bramki z rzędu, ale w odpowiedzi zawiercianie rzucili trzy bramki. Ostatnie minuty pierwszej połowy to kolejna seria dla gospodarzy, którzy na przerwę schodzili przy wyniku 20:10.

Druga połowa nie przyniosła zmian w grze. Virtu CMC dominował na parkiecie zdobywając bramki seriami. W szczytowym momencie przewaga gospodarzy wynosiła 25 bramek różnicy. W ostatnim pięciu minutach goście zdołali odrobić kilka bramek różnicy kończąc mecz wynikiem 45:22.

W sobotę 27 września szczypiorniści CMC VIRTU VIRET Zawiercie zagrają z MTS-em Chrzanów mecz w ramach czwartej kolejki I ligi Piłkarzy Ręcznych gr. D. Początek spotkania zaplanowany jest na godzinę 17:00.

***

SMS ZPRP II Kielce - CMC VIRTU VIRET Zawiercie 30:34 (12:17)

Składy:

SMS ZPRP II Kielce: Wrona - Mieleszczenko, Tkaczyk, Moryto, Wiśniewski, Sobczyk, Steczek, Taiwo, Kohrs, Kalata, Malec, Zemła, Chmura, Ciszewski, Sławoński, Cieśla. **Trener:** Rafał Bernacki.

CMC VIRTU VIRET Zawiercie: Aronik - Skoczylas, Burlyta, Matysek, Danysz S., Grzegorczyk, Rusim, Voinov, Hardzina, Danysz A., Sitkiewicz, Mentel, Flak, Romian, Cegłowski, Mrozek. **Trener:** Sławomir Szenkel.

Kary: 2:6 min.

Sędziowali: Filip Rutecki, Mateusz Bryła.

***

CMC VIRTU VIRET Zawiercie - SPR Grunwald Ruda Śląska 45:22 (20:10)

Składy:

CMC VIRTU VIRET Zawiercie: Aronik - Skoczylas, Burlyta, Matysek, Danysz S., Grzegorczyk, Rusim, Voinov, Hardzina, Danysz A., Sitkiewicz, Mentel, Flak, Romian, Cegłowski, Mrozek. **Trener:** Sławomir Szenkel.

SPR Grunwald Ruda Śląska: Błaś - Pasieka, Hadam, Kawecki, Dovbysh, Macha, Matuszewski, Sobczyk, Mauer, Sieczka, Serafin, Sekuła. **Trener:** Kacper Bomba.

Kary: 6:12 min.

Sędziowali: Krzysztof Witkowicz, Radosław Witkowicz.

Wyniki spotkań drugiej kolejki I ligi Piłkarzy Ręcznych gr. D:

MKS Olimpia MEDEX Piekary Śląskie - Acana Moto-Jelcz Oława 31:11

SMS ZPRP II Kielce - CMC VIRTU VIRET Zawiercie 30:34

UKS SMS Wybicki Kielce - SPR Grunwald Ruda Śląska 32:21

MTS Chrzanów - SRS NIKO Przemyśl 37:25

KSZO Ostrowiec Świętokrzyski - SPR Orzeł Przeworsk 33:31

Zagłębie Handball Team Sosnowiec - Handball Pałac Tarnów 37:29

SPR Górnik Zabrze - Gwardia Opole 31:28

Wyniki spotkań trzeciej kolejki I ligi Piłkarzy Ręcznych gr. D:

Gwardia Opole - MKS Olimpia MEDEX Piekary Śląskie 27:39

Handball Pałac Tarnów - SPR Górnik Zabrze 33:22

SPR Orzeł Przeworsk - Zagłębie Handball Team Sosnowiec 26:26

SRS NIKO Przemyśl - KSZO Ostrowiec Świętokrzyski 24:31

UKS SMS Wybicki Kielce - MTS Chrzanów 25:25

CMC VIRTU VIRET Zawiercie - SPR Grunwald Ruda Śląska 45:22

Acana Moto-Jelcz Oława - SMS ZPRP II Kielce 26:27

Aktualna tabela I ligi Piłkarzy Ręcznych gr. D:

1. CMC VIRTU VIRET Zawiercie 3 - 9 - 124:77
2. MKS Olimpia MEDEX Piekary Śląskie 3 - 9 - 95:54
3. Zagłębie Handball Team Sosnowiec 3 - 7 - 98:89
4. Handball Pałac Tarnów 3 - 6 - 91:85
5. KSZO Ostrowiec Świętokrzyski 3 - 6 - 90:84
6. SPR Orzeł Przeworsk 3 - 5 - 96:84
7. MTS Chrzanów 3 - 5 - 87:89
8. UKS SMS Wybicki Kielce 2 - 4 - 57:46
9. SMS ZPRP II Kielce 2 - 3 - 57:60
10. SPR Górnik Zabrze 3 - 3 - 69:86
11. Gwardia Opole 3 - 0 - 89:105
12. SRS NIKO Przemyśl 2 - 0 - 49:68
13. SPR Grunwald Ruda Śląska 2 - 0 - 43:77
14. Acana Moto-Jelcz Oława 3 - 0 - 62:103

Zestawy par czwartej kolejki I ligi Piłkarzy Ręcznych gr. D:

MKS Olimpia MEDEX Piekary Śląskie - SMS ZPRP II Kielce

SPR Grunwald Ruda Śląska - Acana Moto-Jelcz Oława

MTS Chrzanów - CMC VIRTU VIRET Zawiercie (27 września, godzina 17:00)

KSZO Ostrowiec Świętokrzyski - UKS SMS Wybicki Kielce

Zagłębie Handball Team Sosnowiec - SRS NIKO Przemyśl

SPR Górnik Zabrze - SPR Orzeł Przeworsk

Gwardia Opole - Handball Pałac Tarnów (**tu**), **foto:** profil na FB CMC VIRTU VIRET Zawiercie

Piłka nożna, Puchar Polski podokręg Sosnowiec

JAKUB PIELOK Z SIEDMIOMA TRAFIENIAMI W MECZU Z UNIĄ ZĄBKOWICE

(Powiat myszkowski) W drugiej rundzie Pucharu Polski podokręgu Sosnowiec KP Warta Zawiercie zagrała na własnym boisku z KS-em Górnikiem Piaski, a LKS Przemsza Siewierz na wyjeździe zagrała z KS-em Unią Ząbkowice. Oba te spotkania rozegrane zostały 10 września i zakończyły się wygranymi naszych drużyn. Warta pokonała Górnika 13:2, a Przemsza okazała się lepsza od Unii wygrywając 9:5.

W drugiej rundzie Pucharu Polski podokręgu Sosnowiec KP Warta Zawiercie zagrała na własnym boisku z KS-em Górnikiem Piaski, a LKS Przemsza Siewierz na wyjeździe zagrała z KS-em Unią Ząbkowice. Oba te spotkania rozegrane zostały 10 września i zakończyły się wygranymi naszych drużyn. Warta pokonała Górnika 13:2. Pięć bramek dla Zawiercia zdobył Kacper Trojak, który trafiał do siatki rywali w 16, 50, 64, 66 oraz 77 minucie, po dwie bramki zdobyli Sebastian Kwaśniak, Szymon Maszczyk (13', 21') oraz Wiktor Matysiak. A Antoni Migdał i Mateusz Lipowski zdobyli po jednym golu. Dla gości obie bramki zdobył Mateusz Chmiel trafiając w 44 i 68 minucie.

A Przemsza okazała się lepsza od Unii wygrywając 9:5. Aż siedem bramek dla Siewierza w tym meczu zdobył Jakub Pielok, a po jednym zdobyli Maciej Tora w 12 minucie oraz Dawid Jarka w 80 minucie. Dla gospodarzy cztery bramki zdobył Dominik Miśkiewicz, a jedna padła po samobójczym trafieniu Mateusza Plewy.

W środę 24 września w kolejnej rundzie Pucharu Polski podokręgu Sosnowiec KP Warta Zawiercie zagrała na własnym boisku z LKS-em Przemszą Siewierz. Wynik i opis tego spotkani podamy w kolejnym wydaniu.

***

KS Unia Ząbkowice - LKS Przemsza Siewierz 5:9 (4:4)

Bramki: Dominik Miśkiewicz (26', 32', 35', 49'), Mateusz Plewa (42' samobójcza) - Jakub Pielok (6', 18', 25', 52', 56', 63', 89'), Maciej Tora (12'), Dawid Jarka (80').

Żółte kartki: Marcin Ból - Daniel Podwapiński.

Składy:

KS Unia Ząbkowice: Krystian Krzywdziński - Mateusz Czernecki, Paweł Ścigocki, Daniel Sobań (60' Marcin Ból), Mateusz Mroczek, Sylwester Starzyński, Oliwier Kic, Adam Ryba, Dominik Miśkiewicz, Przemysław Sawicki (75' Patryk Kalferszt), Maciej Wędziński (60' Dariusz Wilk). **Trener:** Krystian Białkowski.

LKS Przemsza Siewierz: Przemysław Popczyk (46' Szymon Maj) - Mateusz Plew (46' Mikołaj Kociołek), Michał Paluch, Stanislav Zakharchenko (78' Dominik Poradowski), Maciej Tora (36' Daniel Podwapiński), Kacper Czajkowski, Patryk Bartusiak (46' Przemysław Mizgała), Dominik Marek, Jakub Pielok, Norbert Bębenek (78' Olivier Mierzwa), Wojciech Bielec (68' Dawid Jarka). **Trener:** Dawid Jarka.

***

KP Warta Zawiercie - KS Górnik Piaski 13:2 (5:1)

Bramki: Sebastian Kwaśniak (10', 56'), Szymon Maszczyk (13', 21'), Kacper Trojak (16', 50', 64', 66', 77'), Antoni Migdał (23'), Wiktor Matysiak (78', 90'), Mateusz Lipowski (79') - Mateusz Chmiel (44', 68').

Żółta kartka: Nikodem Janeczek (z KP Warty Zawiercie).

Składy:

KP Warta Zawiercie: Maksymilian Dzięcioł - Sebastian Brzostkiewicz, Mariusz Węglarz, Michał Białek (46' Nikodem Janeczek), Konrad Konieczniak (46' Mateusz Lipowski), Franciszek Gajda (46' Szymon Pacholczak), Sebastian Kwaśniak (63' Karol Gajek), Kacper Merta, Antoni Migdał, Szymon Maszczyk (55' Wiktor Matysiak), Kacper Trojak. **Trener:** Bartosz Zachara.

KS Górnik Piaski: Patryk Jencki - Szymon Paś (46' Kamil Mucha), Oliwier Dąbek (46' Stanisław Lisak), Daniel Mucha, Andrzej Konowalczyk, Dawid Cieśla (59' Jakub Delipacy), Mateusz Chmiel, Dominik Kamiński (46' Marcin Janikowski), Jan Karwacki (59' Marcin Rusek), Kamil Zasada, Oleksandr Pryshchepa (59' Jan Wilczyński). **Trener:** Paweł Tomczyk.

Wyniki spotkań II rundy Pucharu Polski podokręgu Sosnowiec:

BKS Sarmacja Będzin - KS Unia Dąbrowa Górnicza 3:2

KS Unia Ząbkowice - LKS Przemsza Siewierz 5:9

LKS Ostoja Żelisławice - JSP Szczakowianka Jaworzno 1:4

KS Górnik II Piaski - KS Górnik Sosnowiec 6:0

KS Cyklon Rogoźnik - Zagłębie Sosnowiec II 1:7

CKS II Czeladź - KS Niwy Brudzowice 1:5

KP Warta Zawiercie - KS Górnik Piaski 13:2

MKS Górnik Wojkowice - CKS Czeladź 3:2

Zestawy par III rundy Pucharu Polski podokręgu Sosnowiec:

KS Niwy Brudzowice - JSP Szczakowianka Jaworzno

KS Górnik II Piaski - Zagłębie Sosnowiec II

MKS Górnik Wojkowice - BKS Sarmacja Będzin

KP Warta Zawiercie - LKS Przemsza Siewierz (24 września) (**tu**), **foto:** profil na FB KP Warta Zawiercie

reklama

eprasa.pl 54fa41330d