sloworegionu.pl

Słowo Regionu

ISSN 1508-7603 nr 11 (1050) rok XX niezależny tygodnik lokalny 24-30 marca 2021 r. cena 3,00 zł (w tym 5%VAT)

Borów • Kondratowice • Przeworno • Strzelin • Wiązów • Ziębice

Wybrał pracę w Niemczech zamiast zgłoszenia się na wezwanie prokuratury

W amoku obrzucali kamieniami samochody. Straty to dziesiątki tys. zł

Zaparkowane w Rynku samochody zainteresowały nietrzeźwych czterdziestolatków

W czasach starożytnych karano tak za najcięższe zbrodnie. Dwóch mieszkańców naszego powiatu porwało się z kamieniami w ręku na zaparkowane pojazdy. Pikanterii sprawie dodaje fakt, że jeden z nich miał na sumieniu wiele innych grzechów.

s.10

Punkt drive-thru już działa

Do tej pory w naszym powiecie test na koronawirusa można było wykonać jedynie w punkcie pobrań przy strzelińskiej przychodni. Z uwagi na rosnącą liczbę zakażeń, zdecydowano o uruchomieniu także mobilnego punktu pobierania wymazów.

s.14

Stanął już zbiornik na gaz

Kilka tygodni temu informowaliśmy, że ruszyła gazyfikacja Przeworna. W miniony czwartek, 18 marca, na zlecenie Polskiej Spółki Gazownictwa (PSG) postawiono już zbiornik na gaz ziemny.

s.13

Padł kolejny rekord zakażeń

s.3

Zmaga się z chorobą o trzech twarzach

Elżbieta Jakubiec ze Strzelina choruje na ChAD. Jednego dnia potrafi tryskać energią, aby później zmagać się z depresją, a nawet myślami samobójczymi. Nasza rozmówczyni wychodzi z tej walki zwycięsko, chociaż choroba mało co nie odebrała jej życia. Dzisiaj chce wydać na ten temat książkę.

s.12

Czy Strzelin potrzebuje straży miejskiej?

825 tys. zł w 2021 roku. Tyle gmina Strzelin zapisała w budżecie na wydatki związane ze strażą miejską. Znajdą się jednak osoby, które kwestionują potrzebę utrzymania tej formacji. Twierdzą, że strażnicy wręczają jedynie mandaty za złe parkowanie. Czy aby na pewno?

s.8

PRACA
DIAGNOSTIC-CAR
ZATRUDNIMY
MECHANIKA
SAMOCHODOWEGO
MOŻE BYĆ
BEZ DOŚWIADCZENIA
Strzelin - ul. Fabryczna 29
Za Netto, teren byłej fabryki mebli
Tel. 784 090 773

Czeka nas motoryzacyjna rewolucja s. 23
Wędkarzy czekają zmiany s. 24
Liście i trawa - wątpliwości str. 7

Przychodnia MediQ w Strzelinie
ul. Mickiewicza 5 w Strzelinie (budynek Apteki „Magnolia")
Informuje o otwarciu nowych poradni
• PORADNIA PSYCHIATRYCZNA
• PORADNIA REUMATOLOGICZNA
Rejestracja 71 780 02 07
WIĘCEJ NA STR. 2

Z. Kawończyk
BRUKARSTWO
Profesjonalne układanie KOSTKI
20 lat doświadczenia
tel. 600 573 287
WŁASNA PRODUKCJA
granitowej i betonowej

9 771508 760017 06

eprasa.pl 558788b01a

Kierowcy ze śmieciami niczym recydywiści

Wyrzucił śmieci. Może pójść siedzieć

BORÓW

W środę, 17 marca, funkcjonariusze Komendy Powiatowej Policji w Strzelinie interweniowali na terenie piaskowni w Rochowicach (gm. Borów). To już kolejny przypadek na terenie naszego powiatu, gdzie tirami przywożone i wywożone są śmieci.

- *W toku wykonywanych czynności mundurowi zatrzymali ciągnik siodłowy z naczepą, na której znajdował się odpad komunalny przykryty warstwą ziemi. Jak ustalono, 25-letni mieszkaniec powiatu częstochowskiego usiłował opróżnić zawartość naczepy na terenie pobliskiej piaskowni* - informuje oficer prasowy strzelińskiej policji mł. asp. Łukasz Porębski.

Policjanci wykonywali czynności na miejscu zdarzenia wspólnie z pracownikami Wojewódzkiego Inspektoratu Ochrony Środowiska we Wrocławiu oraz biegłym sądowym z zakresu ochrony środowiska. Obecnie prokuratura w Strzelinie, przy udziale dochodzeniowców, wyjaśnia okoliczności całej sprawy i ustala czy zatrzymany nie miał na swoim koncie innych nielegalnych wysypisk śmieci. W myśl art. 183 par. 1 Kodeksu Karnego mężczyźnie może teraz grozić nawet do 5 lat pozbawienia wolności.

(IW)

Kierowcy ciężarówki grozi teraz kilka lat więzienia (Foto: KPP Strzelin)

Znęcał się nad matką

POWIAT

16 marca strzelińska policja interweniowała w sprawie przemocy w rodzinie.

47-letni mężczyzna, podczas licznych awantur domowych stosował przemoc wobec swojej matki. Popychał, szarpał za ubranie, ubliżał oraz wypędzał matkę z wspólnie zajmowanego mieszkania. Mieszkaniec powiatu strzelińskiego został zatrzymany przez mundurowych i trafił do policyjnego aresztu.

- *Zebrany przez materiał dowodowy pozwolił na przedstawienie podejrzanemu zarzutu fizycznego i psychicznego znęcania się nad matką. Prokurator przychylił się do wniosku funkcjonariuszy i zdecydował o zastosowaniu wobec 47-latka środków zapobiegawczych w postaci policyjnego dozoru, zobowiązując go do stawiennictwa w wyznaczone dni w jednostce policji oraz nakazu opuszczenia wspólnie zajmowanego lokalu* - informuje rzecznik prasowy KPP Strzelin, mł. Asp. Łukasz Porębski.

(IW)

Kradła jedzenie, została złapana

PRZEWORNO

17 marca obsługa dyskontu spożywczego w Przewornie przy ul. Strzelińskiej poinformowała o zatrzymaniu sprawczyni kradzieży. Przybyły na miejsce patrol potwierdził zgłoszenie. W toku przeprowadzonych czynności ustalono, że kobieta (mieszkanka powiatu strzelińskiego) ukradła artykuły spożywcze na kwotę 53,48 zł. Nieuszkodzony towar wrócił do dalszej sprzedaży.

(IW)

lek. med.
Paweł Jasionowicz
specjalista
KARDIOLOG
·Konsultacje
·EKG ·USG serca
· Holter EKG i RR
PRZYCHODNIA EMA-MED
Strzelin, Gęsiniec
ul. Sosnowa 4 (boczna Staromiejskiej)
tel. rejestracji: 695 683 144

Jechał „pod wpływem" i bez uprawnień

KARCZYN

W sobotę, 20 marca, w Karczynie policjanci zatrzymali kierowcę citroena. 32-letni mieszkaniec naszego powiatu jechał pod wpływem alkoholu. Alkomat wskazał 0,3 promila. Ponadto sprawdzenie danych w policyjnym systemie potwierdziło, że kierujący ma cofnięte uprawnienia do kierowania samochodami.

(IW)

Dyżury redakcji

W czwartek na Państwa sygnały w godzinach od 11.00 do 12.00 pod nr tel. 71 796 0 196 przy ul. Mickiewicza 8 czekać będzie dziennikarz Marek Rychlica. Informujcie nas o interesujących i nurtujących Was sprawach!

Dyżury aptek

Strzelin

Od 22 do 28 marca dyżur pełni apteka „Pod Złotym Lwem" ul. Wolności 1. Od 29 marca do 4 kwietnia dyżur będzie pełnić apteka „Pod Paprocią" ul. Rynek 8.

Ziębice

Od 22 do 29 marca dyżur pełni apteka „POD ORŁEM" ul. Rynek 33. Od 29 marca do 5 kwietnia dyżur będzie pełnić apteka „DBAM O ZDROWIE KONFARM„ ul. Kolejowa 24„.

Przerwy w dostawach prądu:

24 marca, godz. 8.00 - 16.00, Przeworno ulica Parkowa 1A, 1B, 2 oraz działka nr 443/20.

25 marca, godz. 7.00 - 16.00, Strzelin Centrum Handlowe A. Osiński ul. Borowska z wszystkimi firmami na terenie byłej mleczarni.

POMOC PRAWNA
DLA FRANKOWICZÓW
www.lexi.com.pl
Zgłoś się do nas i odzyskaj swoje pieniądze
Prześlij nam swoją umowę kredytową do bezpłatnej analizy.
Sprawdzimy:
· czy umowa zawiera klauzule niedozwolone,
· czy jest możliwość unieważnienia całej umowy lub jej części,
· określimy, jakie korzyści mogą Państwo uzyskać z banku.
Analiza sprawy jest BEZPŁATNA i niezobowiązująca.
Dopiero po zweryfikowaniu Państwa sytuacji, omówieniu możliwości i ryzyka, podejmą Państwo decyzję o współpracy.
Sięgnij po pomoc naszych doświadczonych prawników i odzyskaj swoje pieniądze.
biuro@lexi.com.pl • Tel. 513 513 818
LEXi Kancelaria Prawna

Przychodnia MediQ
PRYWATNA PRZYCHODNIA SPECJALISTYCZNA
SPECJALIŚCI:
• reumatolog
• psychiatra
• psycholog
• chirurg naczyniowy
• urolog
• dermatolog
• kardiolog
• neurolog
• ginekolog
• chirurg onkolog
• laryngolog
• endokrynolog
• ortopeda
• dietetyk • diabetolog
Rejestracja
71 780 02 07
ul. Mickiewicza 5 w Strzelinie
(budynek Apteki „Magnolia")
WYKONUJEMY TESTY ALERGOLOGICZNE
oraz badania USG :
ortopedyczne - stawów
piersi • tarczycy • węzłów chłonnych • ślinianek
jamy brzusznej • ECHO SERCA
tkanek miękkich (włókniaków, tłuszczaków)
układu moczowego • przepływów żylnych
jąder • prostaty (przezbrzuszne)
doppler tętnic szyjnych i kręgowych

eprasa.pl 558788b01a

Pamiętajmy o przestawieniu zegarków

Przechodzimy na czas letni

Już od przyszłego tygodnia pośpimy krócej. Wszystko za sprawą tego, że z soboty na niedzielę przesuwamy wskazówki zegarków o godzinę do przodu. Tym samym zacznie nas obowiązywać czas letni. Czy to ostatnia zmiana czasu, jakiej doświadczymy? Nie wiadomo, ale od pewnego (nomen omen) czasu trwa dyskusja na poziomie zarówno europejskim, jak i polskim, czy nie znieść zmian czas całkowicie. W badaniach, jakie zostały przeprowadzone w Unii Europejskiej, większość obywateli jest za zniesieniem tych regulacji. Podobnego zdania są również naukowcy, którzy uważają, że w obecnych czasach byłoby to lepsze rozwiązanie.

(AK)

Kolizja w Rynku

STRZELIN

Na strzelińskim Rynku regularnie dochodzi do incydentów drogowych. Jeden z nich wydarzył się 19 marca. Kierujący toyotą nie dostosował prędkości do warunków ruchu i najechał na zaparkowany samochód marki KIA. Oczywiście otrzymał za to mandat.

(IW)

Do wygrania były trzy podwójne zestawy obiadowe

Kulinarny konkurs z nagrodami rozstrzygnięty

STRZELIN

Kilka tygodni temu zamieściliśmy relację z uhonorowania pamiątkowymi dyplomami zwycięzców w plebiscycie „Słowa" na najczęściej polecany lokal gastronomiczny.

Przy tej okazji laureaci, czyli Pizzeria Biesiadowo, Przepis Bistro & Cafe oraz Pizzeria Perfetta, ufundowali dla trójki naszych Czytelników nagrody, trzy podwójne zestawy obiadowe. Aby je otrzymać, wystarczyło do redakcji „Słowa" dostarczyć wycięte kupony zamieszczane w trzech kolejnych numerach, w którym należało odpowiedzieć na jedno proste pytanie:

Jakie jest Twoje ulubione danie?

Wśród kilkudziesięciu nadesłanych kuponów wyloso-waliśmy trójkę zwycięzców. Są nimi:

Jolanta Laszczyńska
Tomasz Rudnicki
Alina Wachowska.

Wylosowanym osobom gratulujemy i zapraszamy do redakcji Słowa po odbiór talonów obiadowych ufundowanych przez wspomniane wcześniej punkty gostronomiczne.

Ponieważ nadal obowiązują obostrzenia i gastronomia nie może normalnie funkcjonować, pragniemy zachęcać wszystkich mieszkańców, by ciągle korzystali z oferty rodzimej gastronomii, która, mimo obostrzeń rządowych, prowadzi sprzedaż posiłków na wynos. Jest nie tylko smacznie, ale i sprawnie.

Andrzej Kaczmarek

Losowania nadesłanych kuponów dokonał kolega z działu reklamy Radosław Sych

Znalazła się w rowie

STRZELIN

W czwartek, 18 marca, w Piotrowicach miała miejsce kolizja. Patrol policji ustalił, że kierująca pojazdem marki Citroen w wyniku niedostosowania prędkości do warunków panujących na drodze straciła panowanie nad autem i wjechała do przydrożnego rowu. W wyniku kolizji nikt nie wymagał pomocy medycznej, a kobietę ukarano mandatem.

(IW)

Wiązowskie władze PZW zawieszone

WIĄZÓW

Mija już ponad pół roku, kiedy cały zarząd wiązowskiego Koła PZW nr 26 jest zawieszony. - *Decyzję taką podjęły władze Okręgu PZW Wrocław 12 sierpnia 2020 roku* – mówi pracownik biura Okręgu Wrocław Adam Suchorab. - *Odbyło się to dokładnie na mocy uchwały podjętej przez zarząd Okręgu. Na mocy tej decyzji, na okres 6 miesięcy, zawieszony została prezes Koła (Adam Kowalski – red.) oraz cały zarząd Koła nr 26 w Wiązowie* – informuje Suchorab.

W marcu właśnie mija okres zawieszenia zarządu. Jakie zatem będą kolejne kroki władz okręgu? - *Decyzje Zarządu Okręgu w tej sprawie jeszcze nie zostały podjęte, ale już wkrótce będzie to rozstrzygnięte. Takie decyzje powinny zapaść nie później niż w ciągu miesiąca. Cała sprawa jest rozciągnięta w czasie z powodu sytuacji epidemiologicznej spowodowanej wirusem SARS-COV-2* – dodaje nasz rozmówca.

Zapytaliśmy pracownika okręgu również o to, co było powodem zawieszenia władz wiązowskiego koła. - *Przyczyną jest prowadzone wobec władz koła postępowanie dyscyplinarne* – powiedział krótko Suchorab.

Wygląda więc na to, że najbliższy miesiąc będzie dla władz wiązowskiego koła rozstrzygający.

Mimo że zarząd wiązowskiego koła jest zawieszony, to członkowie koła nie zostali pozbawieni możliwości płacenia składek. Roczne składki, „opłatę karty", mogą wpłacać za pośrednictwem strony internetowej wrocławskiego Okręgu, lub tradycyjnie poprzez nową osobę wyznaczoną przez Okręg, która przyjmuje składki na miejscu, w Wiązowie na placu Wolności.

(AK)

eprasa.pl 558788b01a

Mężczyzna zginął w pożarze

PRZEWORNO

W piątek, 19 marca, w Jagielnie (gm. Przeworno) doszło do fatalnego w skutkach pożaru. W budynku wielorodzinnym na pierwszym piętrze zapaliła się podłoga. Po straż pożarną zadzwoniła kobieta, mieszkająca na dole. Sam ogień nie był duży, objął ledwie metr kwadratowy podłogi. Niestety, służby po wejściu do mieszkania odnalazły zwęglone ciało 41-latka. Ze względu na pewne oznaki śmierci, nie podjęto nawet próby reanimacji. Samo ciało znajdowało się na wersalce w pozycji siedzącej.

Ratownicy wyposażeni w aparaty powietrzne weszli do pomieszczenia i za pomocą hydronetki ugasili źródło ognia. Po ugaszeniu i przewietrzeniu mieszkania, strażacy wycięli też część tlącej się podłogi, a pozostałe po niej deski, wynieśli poza budynek. Ułożenie ciała nie sugerowało, aby mężczyzna przed śmiercią próbował wydostać się z pomieszczenia.

Siedział w fotelu. Nie okazywał oznak życia, najprawdopodobniej się zaczadził. Mieszkaniec wyglądał, jakby „stopiło się" na nim ubranie. Lekarz potwierdził zgon.

Jeszcze przed przybyciem jednostek, pozostali lokatorzy nieruchomości ewakuowali się na zewnątrz.

Na miejscu pojawiło się także pogotowie, policja i prokurator. Przyczyny tego tragicznego zdarzenia są właśnie wyjaśniane przez odpowiednie organy. Jedna z nieoficjalnych wersji mówi, że mężczyzna zasłabł.

(IW)

Pożar w tym budynku w Jagielnie okazał się tragiczny w skutkach. Foto: OSP Przeworno

Zabezpieczyli lądowisko

PRZEWORNO

W czwartek, 18 marca, na boisku sportowym w Przewornie wylądował śmigłowiec Lotniczego Pogotowia Ratunkowego. Strażacy pomogli zabezpieczyć lądowisko, a następnie przetransportować ratowników LPR do poszkodowanego. Lekarz zdecydował, że osoba potrzebująca musi zostać zawieziona mikrobusem do śmigłowca.

(IW)

Zderzyli się na Borowskiej

STRZELIN

We wtorek, 16 marca, dyżurny Komendy Powiatowej Państwowej Straży Pożarnej w Strzelinie otrzymał zgłoszenie o kolizji na ulicy Borowskiej w Strzelinie. Po przyjeździe na miejsce okazało się, iż ciężarówka zderzyła się bocznie z osobówką (seatem leonem). Pojazdy znajdowały się poza obrębem jezdni, a jedną z poszkodowanych osób zaopiekowali się ratownicy medyczni. Autami jechali wyłącznie ich kierowcy.

Strażacy najpierw odłączyli akumulatory w samochodach, a następnie zakręcili zawór butli gazowej w osobówce. Kierowca ciężarówki odmówił przyjęcia pomocy medycznej. Szybko usunięto plamę ropopochodną, aby usprawnić działania innych służb na miejscu.

Przypuszczalna przyczyna zdarzenia to niedostosowanie prędkości do warunków panujących na drodze, a straty szacuje się na ok. 22 tys. zł.

(IW)

Strażacy zakręcili zawór LPG w seacie leonie (Foto: Strzelin998)

Czołowe zderzenie, dwie osoby poszkodowane

STRZELIN

W poniedziałek, 22 marca, przed godz. 20 przy zbiegu ulic Wojska Polskiego i Brzegowej w Strzelinie zderzyły się czołowo dwa samochody osobowe. Na miejsce skierowano służby ratunkowe, w tym helikopter LPR. W zdarzeniu poszkodowane zostały osoby. - *Wyjeżdżający z ul. Brzegowej na drogę główną samochodem Audi 27-letni mieszkaniec powiatu Brzeskiego, nie ustąpił pierwszeństwa 30 letniemu mieszkańcowi powiatu strzelińskiego, który jechał od strony Wiązowa samochodem BMW* – wyjaśnia asp. sztab. Jacek Waś z Komendy Powiatowej Policji w Strzelinie. W wypadku dwie osoby zostały ranne.

Podczas akcji droga ze Strzelina do Wiązowa została całkowicie zablokowana. Wyznaczane były objazdy. Okoliczności wypadku ustalają policjanci z KPP Strzelin.

(IW)

Do zdarzenia doszło w poniedziałek w godzinach wieczornych

Sprawca uciekł

PRZEWORNO

18 marca w Przewornie na ul. Kolejowej kierujący samochodem osobowym marki BMW niewłaściwie wykonywał manewr wyprzedzania. Wskutek tego, zderzył się z prawidłowo jadącą ciężarówką marki DAF. Bezpośrednio po zdarzeniu, sprawca uciekł z miejsca. Policja zbiera materiały, aby wyjaśnić sprawę

(IW)

Wjechała w płot

BIAŁOBRZEZIE

W środę, 17 marca, w Białobrzeziu doszło do kolizji drogowej. Kierująca citroenem straciła panowanie nad prowadzonym pojazdem i wjechała w ogrodzenie posesji. Na szczęście nikt nie wymagał pomocy medycznej, a kobieta otrzymała mandat.

(IW)

Najechała na tył forda

STRZELIN

16 marca w Strzelinie przy ul. Ząbkowickiej doszło do kolizji drogowej. Przybyły na miejsce patrol ustalił, że kierująca volkswagenem nie zachowała bezpiecznej odległości pomiędzy pojazdami w wyniku czego najechała na tył forda. Sprawczynię kolizji ukarano mandatem.

(IW)

eprasa.pl 558788b01a

Niskie temperatury i opady śniegu nadwerężyły stan techniczny dachu

Gmina inwestuje w drogi

BORÓW

Radni wpisali do budżetu gminy dwa poważne remonty. Jeden poprawi sytuację na drogach, drugi dotyczy ważnej instytucji publicznej. W sumie będzie to kosztowało kilkaset tysięcy złotych.

Jedna z uchwał przyjętych na marcowym posiedzeniu borowskiej rady dotyczyła budżetu gminy. Do gminnej kasy wpłynęło dodatkowo nieco ponad 420 tys zł, a wydatki zwiększono o prawie 630 tys. zł. Dodatkowe pieniądze pochodzą z państwowych funduszy celowych i wpływów z podatków i opłat lokalnych. Po ostatnich zmianach budżet gminy Borów po stronie dochodów opiewa na kwotę 23 mln zł, bez kilku tysięcy zł, a po stronie wydatków na niespełna 25 mln zł. Deficyt budżetu wynosi na tę chwilę nieco ponad 1,8 mln zł.

Remont dachu GCK-E w Borku Strzelińsakim będzie kosztował ok. 90 tys. zł. Foto: GBP Borów

Jeżeli chodzi o zmiany w wydatkach gminy, to dwie z nich są szczególnie istotne dla mieszkańców. Pierwsza dotyczy inwestycji drogowej, a druga GCK-E w Borku Strzelińskim. - *Wpisaliśmy do budżetu na ten rok remont mostu na drodze gminnej* – powiedział Waldemar Grochowski, wójt Borowa. - *Chodzi o most na drodze między miejscowościami Brzezica i Boguszyce. Zarezerwowaliśmy w budżecie na ten cel 250 tys. zł. Jest to realna kwota, za którą można przeprowadzić remont w planowanym zakresie. Szczegóły poznamy jednak dopiero po wyłonieniu wykonawcy i podpisaniu umowy* – wyjaśnił wójt. *Drugi remont to naprawa dachu na budynku GCK-E w Borku Strzelińskim. Mróz i stosunkowo duże opady śniegu, jak na ostatnie zimy, nadwerężyły stan techniczny dachu. Koszt tego remontu to ok. 90 tys. zł. Podobnie jak w przypadku mostu, o którym wyżej, rzeczywisty koszt naprawy poznamy po podpisaniu umowy z wykonawcą.*

Radni przyjęli również uchwałę o „przystąpieniu do sporządzenia miejscowego planu zagospodarowania przestrzennego dla terenów położonych na północ i wschód od miejscowości Borek Strzeliński". W tym przypadku chodzi o uaktualnienie planowanych jeszcze w ubiegłym wieku rozwiązań i wyjście naprzeciw oczekiwaniom mieszkańców.

Jacek Sobko

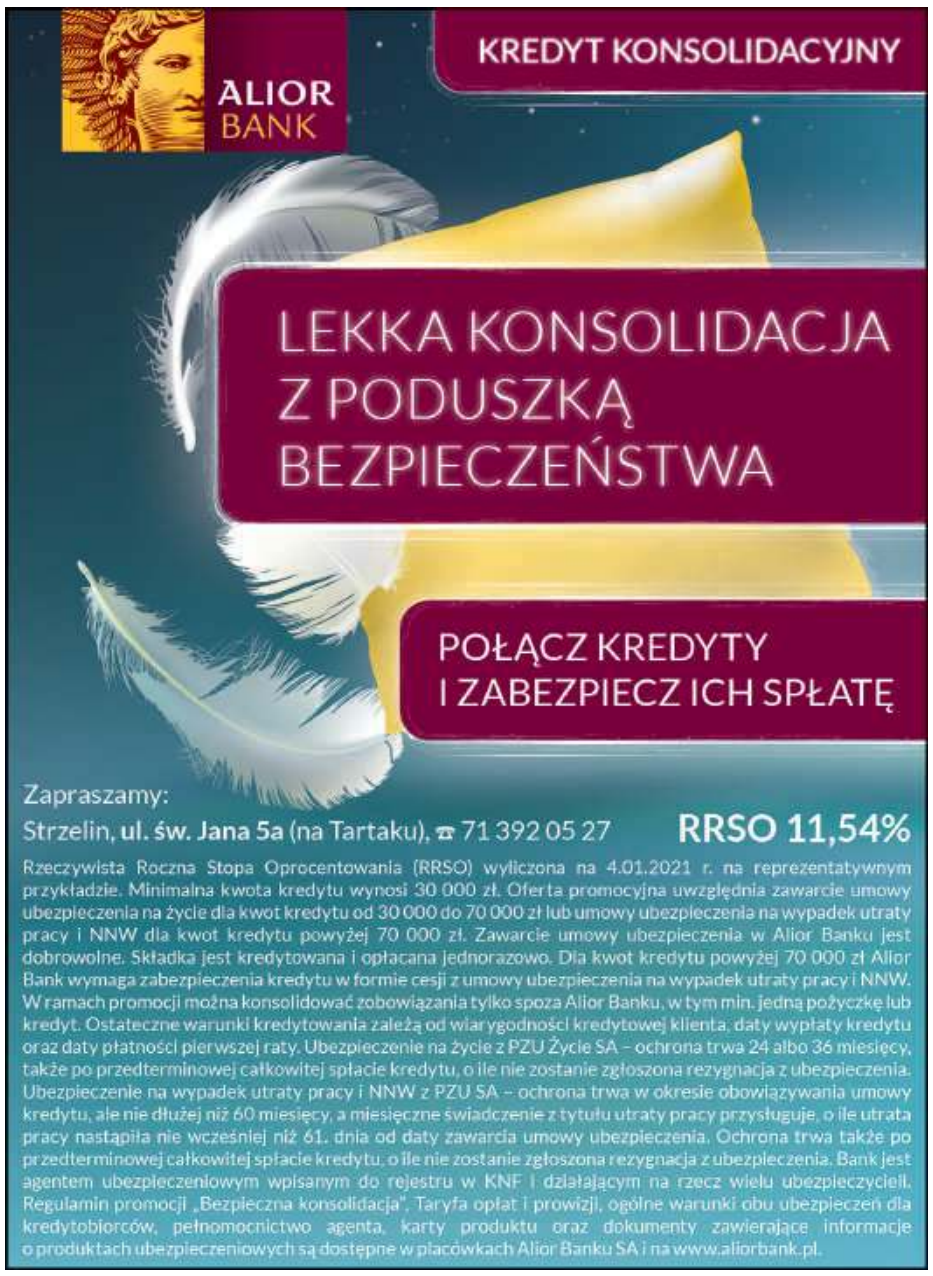

PADŁ KOLEJNY REKORD ZAKAŻEŃ

POWIAT

W ubiegłym tygodniu powiat strzeliński stał się epicentrum koronawirusa w Polsce – odnotowano tu najwięcej nowych przypadków COVID-19. W weekend sytuacja się ustabilizowała, jednak liczba zakażeń w kraju nadal jest wysoka.

W piątek, 19 marca, na rządowych stronach opublikowano dane, zgodnie z którymi w powiecie strzelińskim w ciągu jednego dnia przybyło aż 126 osób zakażonych koronawirusem. Wykonano wówczas 195 testów. Liczba zakażonych na 10 tysięcy mieszkańców wyniosła 28,99 i była najwyższa w kraju. Objętych kwarantanną zostało 909 mieszkańców. Niestety, tego dnia odnotowano także jeden zgon z powodu COVID-19. Jak zaznaczono, zmarła osoba miała choroby współistniejące. Według danych Ministerstwa Zdrowia z 21 marca, w powiecie strzelińskim odnotowano jedynie dziewięć nowych zakażeń przy dwudziestu sześciu wykonanych testach. Warto zaznaczyć, że dane z weekendów są niższe od tych publikowanych w tygodniu właśnie z powodu dużo mniejszej ilości pobieranych wymazów. Mimo to, niedzielne dane z powiatu strzelińskiego na tle sąsiadujących powiatów wypadły bardzo dobrze, a liczba zakażonych osób na 10 tysięcy mieszkańców była jedną z najniższych w województwie dolnośląskim. Najświeższe dane zostały opublikowane przed południem w poniedziałek, 22 marca. W powiecie strzelińskim odnotowano czterdzieści nowych przypadków zakażenia przy osiemdziesięciu wykonanych testach. Na kwarantannie przebywa obecnie 716 mieszkańców.

Magdalena Ziółkowska

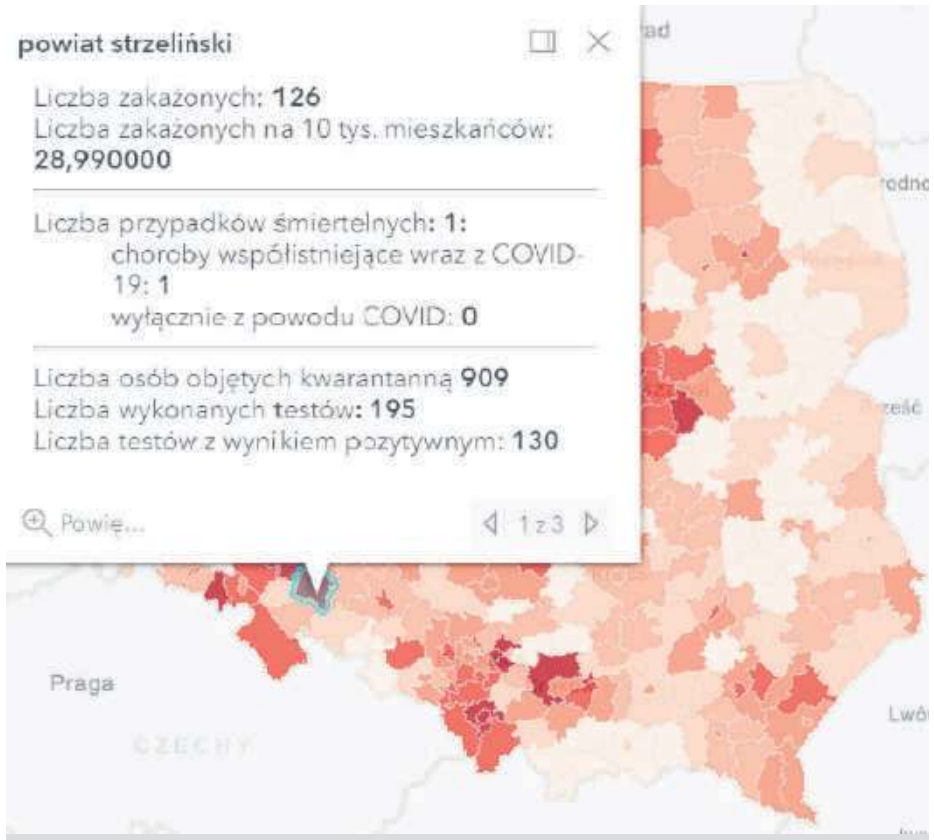

W ubiegły piątek w naszym powiecie odnotowano najwięcej nowych zakażeń. Grafika pochodzi ze strony gov.pl

eprasa.pl 558788b01a

COVID-19 komplikuje życie, ale z obowiązków wobec fiskusa musimy się wywiązać

ULGA PODATKOWA, CZYLI... NIŻSZY PODATEK

POWIAT

Podatek dochodowy może być niższy niż to wynika z naszych zarobków. Będzie tak, kiedy skorzystamy z ulg, czyli różnych odliczeń. Co warto uwzględnić w zeznaniu podatkowym za 2020 r?

Część z nas wywiązała się już z obowiązku rozliczenia podatku dochodowego za ubiegły rok. Do właściwych urzędów skarbowych trafiły wypełnione formularze, zwane potocznie PIT-ami. O tym, z jakich ulg możemy skorzystać w tym roku rozmawialiśmy z Ewą Amerek, naczelnik Urzędu Skarbowego w Strzelinie

Czy w związku z pandemią zmieniły się terminy rozliczania podatku dochodowego za 2020 r.?

- Podobnie jak w latach ubiegłych, ostateczny termin do złożenia zeznania podatkowego za 2020 rok, przypada 30 kwietnia 2021 roku. W tym roku nie został przesunięty, jak miało to miejsce w 2020 roku.

Z jakich ulg można skorzystać?

- Podatnicy mogą skorzystać z ulg (odliczeń) polegających na odliczeniu od dochodu oraz odliczeniu od podatku.

Odliczeniami od dochodu, które już w latach poprzednich cieszyły się dużą popularnością są:

Ulga termomodernizacyjna, polegająca na odliczeniu od dochodu wydatków poniesionych na realizację przedsięwzięcia termomodernizacyjnego w budynku mieszkalnym jednorodzinnym. Każdy podatnik może odliczyć kwotę do wysokości 53.000 zł w okresie trzech lat, tak więc podatnicy pozostający w związku małżeńskim mogą odliczyć łącznie kwotę 106.000 zł.;

Ulga internetowa w maksymalnej kwocie 760 zł, przy czym ulga ta może być zastosowana w dwóch kolejnych latach;

Ulga rehabilitacyjna, przeznaczona dla podatników będących osobami niepełnosprawnymi lub posiadającymi na utrzymaniu osoby niepełnosprawne. W ramach tej ulgi można odliczyć wydatki związane z zakupem sprzętu rehabilitacyjnego, wydatki na zakup leków, których przyjmowanie zalecił lekarz specjalista czy też wydatki związane z używaniem własnego samochodu osobowego do przewozu na niezbędne zabiegi leczniczo-rehabilitacyjne.

Jakie wydatki można jeszcze odliczyć od dochodu, a nie są tak znane jak wymienione wczesniej?

- Odliczeniu od dochodu podlegają również darowizny, takie jak:

darowizny krwi i jej składników (osocza) na cele publicznych jednostek krwi. Ulga obliczana jest w wysokości ekwiwalentu, jaki przysługuje za krew lub dany składnik krwi. Mogą z niej skorzystać ozdrowieńcy, którzy oddają osocze. Podstawą odliczenia jest dowód z punktu krwiodawstwa o ilości przekazanej krwi,

darowizny na cele kultu religijnego - tzn. na kościół lub cele kościelne ,

darowizny na cele pożytku publicznego na rzecz organizacji działających w strefie pożytku publicznego (organizacja nie musi mieć statusu organizacji pożytku publicznego, ale musi realizować działania na rzecz pożytku publicznego),

darowizny na cele edukacji zawodowej na rzecz publicznych szkół zawodowych i plastycznych, a także centrów edukacji zawodowej,

darowizny przekazane na walkę z pandemią COVID-19, na rzecz odpowiednich instytucji prowadzących działania w zakresie walki ze skutkami pandemii.

darowizny sprzętu komputerowego (wyłącznie laptopów lub tabletów) na rzecz jednostek prowadzących placówki oświatowe lub na rzecz centrum Ogólnopolskiej Sieci Edukacyjnej .

Wśród ulg, odliczanych bezpośrednio od podatku, od lat niesłabnącą popularnością cieszy się ulga z tytułu wychowywania dzieci tzw. ulga prorodzinna, pozwalająca odliczyć od podatku określoną ustawowo kwotę na każde dziecko.

Należy pamiętać, że można skorzystać z ulg i odliczeń, jeżeli spełni się warunki uprawniające do ich zastosowania, określone w obowiązujących przepisach prawa. Polecamy w tym celu skorzystać z informacji zamieszczonych w serwisie internetowym www.podatki.gov.pl lub z infolinii Krajowej Informacji Skarbowej tel. 801 055 055 (dla połączeń z telefonów stacjonarnych) i 22 330 03 30 (dla połączeń z telefonów komórkowych).

I na koniec jeszcze pytanie o 1% podatku przekazywanego na rzecz OPP. Czy jest to popularna forma dysponowania częścią płaconego podatku?

- Niezmiennie od lat wielu podatników decyduje się przekazać 1% swojego podatku na rzecz organizacji pożytku publicznego. W ubiegłym roku złożono 12.562 zeznań podatkowych, w których przekazano 1% podatku na rzecz organizacji pożytku publicznego Mam nadzieję, że taki trend utrzyma się również w zeznaniach za 2020 rok.

Dziękuję za rozmowę
Jacek Sobko

Mamy czas do końca kwietnia, żeby rozliczyć się z fiskusem i złożyć PIT

Nowa górka?

STRZELIN

Kilka miesięcy temu pisaliśmy na naszych łamach o hałdach, jakie wyrosły na obrzeżach strzelińskiego kamieniołomu. Zaniepokojeni mieszkańcy prosili o wyjaśnienie, czy takie składowanie pokopalnianych pozostałości jest bezpieczne dla mieszkańców. Czytelnika zdjęcie, które publikujemy obok. Strzałka wskazuje hałdę, jaka wyrosła wzdłuż ul. Borowskiej. Jej wielkość jednych zaskakuje, innych dziwi. Powstał oto, praktycznie w samym mieście, obiekt, który zmienia praktycznie nizinny krajobraz okolic Strzelina. Kierowcy wjeżdżający od tej strony do miasta nie mają wątpliwości, że miasto granitem i na granicie stoi. Drugą taką hałdę można zobaczyć, wjeżdżając do miasta od strony Ziębic, na wysokości cukrowni.

Na zdjęciu naszego Czytelnika widać, jak duża jest już hałda przy ul. Borowskiej

Po sprawdzeniu u źródła, czyli u właściciela kopalni, ustaliliśmy, że spełnione są wszystkie wymogi co do składowania tego typu urobku. Od strony formalno-prawnej i technicznej działania właściciela kopalni nie budziły zastrzeżeń.

W ubiegłym tygodniu otrzymaliśmy od naszego

Obie hałdy są na tyle widoczne z daleka, że zasłużyły sobie na… nazwę. Ale jaką?

(JS)

eprasa.pl 558788b01a

Mieszkaniec po zapisaniu się na listę może... oddać odpady nieodpłatnie

Liście i trawa wzbudziły wątpliwości

WIĄZÓW

Tematy związane z gospodarką odpadami często budzą emocje w lokalnych społecznościach. Niedawno na stronie facebookowej gminy Wiązów pojawiła się informacja o obowiązkach mieszkańców odnośnie segregacji śmieci. Część internautów miała jednak pewne wątpliwości. Jakie?

Pod koniec lutego na portalu społecznościowym Urzędu Miasta i Gminy Wiązów pojawiła się informacja o oznakowaniu pojemników na odpady oraz zasadach segregacji. Podaje się w niej, że to właściciel nieruchomości zobowiązany jest oznakować pojemnik zgodnie z oddawaną frakcją oraz numerem budynku.

W komentarzach internautów pojawiły się pewne wątpliwości. Pani Aleksandra pytała, co powinni zrobić mieszkańcy, którzy zgromadzili dużą ilość skoszonej trawy w okresie wiosenno-letnim.

- *Dlaczego inne gminy mogły hurtowo zakupić pojemniki w tańszej cenie, a w Wiązowie nic? Dasz worki pełne, a pustych nie dostaniesz* - napisała pani Justyna.

- *Osiedla we Wrocławiu mają wyznaczone miejsca na odpady BIO. Tam nosi się liście, bądź trawę i śmieciarka je stamtąd zabiera* - twierdzi pani Kamila.

Burmistrz wyjaśnia

O rozwianie pytań i wątpliwości mieszkańców zapytaliśmy burmistrza Wiązowa Jerzego Krochmalnego.

- *Mieszkańcy posesji, które generują znacznie większą ilość odpadów BIO, zgodnie z obowiązującym regulaminem utrzymania czystości i porządku na terenie miasta i gminy Wiązów powinni realnie ocenić ilość produkowanych przez siebie odpadów danej frakcji i wyposażyć się w odpowiedniej wielkości pojemnik lub kilka pojemników. Ewentualna nadwyżka odpadów BIO może zostać oddana w Punkcie Selektywnej Zbiórki Odpadów Komunalnych (PSZOK), który jest czynny w każdą sobotę od godziny 9:00 do 16:00. Mieszkaniec, po wcześniejszym zapisaniu się na listę, może w ramach posiadania aktywnej deklaracji o wysokości opłat za odbiór i zagospodarowanie odpadów komunalnych oddać odpady nieodpłatnie* - odpowiada Krochmalny.

Dodaje także, że liście kwalifikują się do frakcji odpadów biodegradowalnych. Umieszczanie tego rodzaju odpadu w worku przeczy idei segregacji.

- *Można uznać za słuszne argumenty mieszkańców odnośnie odbierania tych odpadów w takiej postaci przez poprzednio działającą na terenie naszej gminy firmę, jednak pamiętajmy że od września 2020 r. system gospodarowania odpadami uległ znacznym zmianom. Od tego momentu wszyscy mieszkańcy są zobowiązani do selekcji odpadów, nie ma już możliwości niesegregowania* - przypomina burmistrz.

Szef gminy odniósł się też do braku zostawiania worków przez firmę odbierającą odpady. - *Po wprowadzeniu zmian w systemie oddawania i odbioru odpadów był (problem - red.) nagminny. Obecnie coraz mniej słyszymy o takich sytuacjach. Jednak w przypadku takiego zgłoszenia od mieszkańca jest ono automatycznie przekazywane do koordynatora firmy odbierającej odpady. Wysyłany jest również e-mail z danymi posesji, na której nie pozostawiono wedle zgłoszenia worków. Pamiętajmy też o tym, o czym często zapominają mieszkańcy - posesje, z których poszczególne frakcje odpadów wystawiane są w pojemnikach, nie będą otrzymywać worków. Taka wymiana jest możliwa tylko i wyłącznie w systemie worek za worek* - uzupełnia Jerzy Krochmalny.

Burmistrz informuje też, że mieszkańcy muszą we własnym zakresie zaopatrzyć się w kontenery na odpady. - *Celem zniwelowania kosztów dla mieszkańców było dopuszczenie przez Gminę możliwości oddawania dwóch frakcji odpadów w workach, tj. papieru oraz metali i tworzyw sztucznych. Kosze nie muszą być nowe, co w jakiś sposób również powinno wpłynąć na zniwelowanie kosztów dla mieszkańców* - podsumowuje włodarz gminy.

Marek Rychlica

Do Urzędu Miasta i Gminy Wiązów wysłaliśmy pytania m.in. dotyczące pojemników na odpady komunalne

Zamów reklamę
Zadzwoń

502 601 247

eprasa.pl 558788b01a

Ponad 1200 interwencji w zeszłym roku

CZY STRZELIN POTRZEBUJE STRAŻY MIEJSKIEJ?

STRZELIN

825 tys. zł w 2021 roku. Tyle gmina Strzelin zapisała w budżecie na wydatki związane ze strażą miejską. Znajdą się osoby, które kwestionują potrzebę utrzymania tej formacji. Twierdzą, że strażnicy wręczają jedynie mandaty za złe parkowanie. Czy aby na pewno?

Coraz więcej samorządów w Polsce decyduje się na likwidację straży miejskiej. W powszechnej opinii uprawnienia strażników dublują się z uprawnieniami policjantów, więc część gmin decyduje się powoli wygaszać te służby. Zdaniem burmistrz Strzelina Doroty Pawnuk, jest to raczej stereotypowe myślenie.

- Dość powiedzieć, że w gminach, gdzie nie ma straży miejskiej, powstaje coraz więcej problemów z realizacją szeregu przepisów związanych z ogólnie pojętym porządkiem i czystością oraz ochroną środowiska. Niektóre z nich w ogóle nie są wykonywane, wobec braku takiej formacji. Przecież policja nie będzie sprawdzała sposobu odprowadzania ścieków z posesji, podpisywania umów na odbiór śmieci przez przedsiębiorców czy też nie będzie zajmowała się bezdomnymi psami. Modelowym przykładem jest zobowiązanie gmin do *kontroli stosowania przepisów tzw. uchwały antysmogowej. Ze względu na charakter problemów oraz postawę osób kontrolowanych zauważamy także konieczność udziału służb mundurowych w wielu interwencjach dotyczących nieprawidłowości w gospodarowaniu odpadami* - twierdzi burmistrz.

Dodaje także, że Strzelińska Straż Miejska reaguje na wszelkie napotkane problemy w infrastrukturze drogowej lub technicznej, sygnalizuje nieprawidłowości w oznakowaniu, wskazuje miejsca zanieczyszczone, pomaga przy zdarzeniach dotyczących zagubionych lub porzuconych zwierząt.

W ostatnim okresie funkcjonariusze straży we współpracy z ROŚ zweryfikowali lub samodzielnie wykryli kilka miejsc przebywania pracowników najemnych, których właściciele nieruchomości nie wpisali do deklaracji opłat za odpady. Łącznie sprawa dotyczy już kilkudziesięciu osób.

Straż Miejska w Strzelinie dowozi też niesamodzielne osoby do punktów szczepień czy wspiera policję w przestrzeganiu przez mieszkańców reżimu sanitarnego.

Strażnicy miejscy podczas kontroli na strzelińskim targowisku

Nie tylko mandaty za złe parkowanie

Znaczną grupę działań omawianej formacji stanowią nieprawidłowości w parkowaniu pojazdów.

- Zdecydowana większość interwencji jest spokojna, czytelna i dobrze postrzegana przez innych mieszkańców i użytkowników przestrzeni publicznej. Często „wręczane mandaty za złe parkowanie" są właśnie wynikiem sygnałów od innych mieszkańców. Brak reakcji straży miejskiej jest wówczas oceniany bardzo negatywnie i szeroko komentowany. Straż miejska podejmuje ponadto działania wobec osób spożywających alkohol w miejscu publicznym czy zakłócania porządku publicznego, wystawiając np. okresowo stacjonarne patrole w Rynku, gdzie dochodziło do nieprawidłowych zachowań kierowców tzw. driftowania - wyjaśnia Dorota Pawnuk.

Połowa pracowników Strzelińskiej Straży Miejskiej to 5 osób zajmujących się monitoringiem, które praktycznie przez całą dobę wspomagają wszelkie służby, w tym szczególnie policję, informacjami o niepokojących wydarzeniach. lub zaobserwowanych nieprawidłowościach.

- Obecnie jest tylko czterech strażników miejskich łącznie z komendantem. To stosunkowo niewiele, biorąc pod uwagę te wszystkie zadania. Jednocześnie istotnym jest fakt, iż blisko 2/3 interwencji funkcjonariuszy (na ponad 1200 w ostatnim roku) dotyczy działań służących poprawie porządku publicznego innych niż związane z przepisami o ruchu drogowym - podsumowuje Dorota Pawnuk.

Marek Rychlica

Gdzie jest ten grób?

STRZELIN

Prawie rok temu opublikowaliśmy na łamach „Słowa Regionu" zdjęcie zbiorowej (?) mogiły z lat II wojny światowej. W maju ubiegłego roku zapytaliśmy naszych Czytelników, czy rozpoznają miejsce pochówku. Napisaliśmy wtedy: „fotografia pochodzi z albumu niemieckiego żołnierza stacjonującego w Strzelinie jeszcze przed wybuchem II wojny światowej. (…) Zdarzało się, że w starych rodzinnych albumach pojawiały się zdjęcia niekoniecznie robione w miejscu zamieszkania ich właścicieli". Pytaliśmy wtedy, czy ta konkretna fotografia została zarobiona w okolicach Strzelina?

Nasi Czytelnicy sugerowali kilka możliwych lokalizacji. Może zabudowania widoczne w tle to Mikoszów, a może gdzieś w pobliżu dzisiejszej ul. Ząbkowickiej? Ostatnio pojawił się nowy wpis na naszej stronie internetowe. „Witam, wydaje mi się, że to zdjęcie zrobione jest w Gołostowicach pod hałdami od strony kamieniołomu w Górce Sobockiej" napisał do nas internauta. Być może. Czy ktoś z Czytelników „Słowa Regionu" może potwierdzić zaproponowaną lokalizację?

Jacek Sobko

Przypominamy zdjęcie grobu, o który pytaliśmy prawie rok temu. Foto: zbiory prywatne

eprasa.pl 558788b01a

Zabrały się do ścięcia największych drzew przy rzece

Bobry pracują, ale czy zostaną?

WIĄZÓW

W ubiegłym tygodniu informowaliśmy, że dzięki uprzejmości naszego Czytelnika, pana Wojciecha Maćkiewicza z Wiązowa, otrzymaliśmy informację o pojawieniu się w Wiązowie bobrów. Dokładnie chodziło o fragment rzeki niedaleko ul. I Daszyńskiego. W ten weekend udaliśmy się na wskazane przez niego miejsce by przekonać się, jak ta działalność największych polskich gryzoni wygląda. Ślady ich bytności widać na lewym brzegu rzeki, pomiędzy „śluzą zborowicką" (niedaleko oczyszczalni ścieków) a mostem, który przechodzi nad rzeką obok nowej, wysokiej wieży telekomunikacyjnej.

Ślady ciężkiej pracy bobrów widać wyraźnie na dwóch dużych drzewach, jakie tu rosną. Jedno z nich to gruba topola, której ponadmetrowej średnicy pień jest dookoła nadgryziony, a drugie drzewo to wierzba, na której ślady podgryzania są znacznie świeższe. Ssak mógł to robić dosłownie w ostatnich dniach. Informacja o pojawieniu się bobrów w takiej bliskości siedzib ludzkich ucieszyła internautów, którzy komentowali to na naszej stronie i profilu Fb. Jednocześnie otwartym pozostaje pytanie, czy zwierzaki (zwierzak) są tylko gośćmi w tym miejscu, czy też chcą pozostać tu na dłużej. To drugie wydaje się mniej prawdopodobne, gdyż na tym odcinku rzeki nie ma wielu drzew, których części są dla bobrów pokarmem. Jednocześnie nurt Oławy jest zbyt duży, by ci wyśmienici budowniczowie mogli w tym miejscu stworzyć taką naturalną budowlę „hydrotechniczną". Pomijając te rozważania, zachęcamy miłośników przyrody do spaceru w to miejsce, by zobaczyć do czego zdolne są te zwierzęta. Szczególnie może się to podobać dzieciom. Zobaczenie samych bobrów wydaje się jednak mało prawdopodobne, gdyż zwierzęta te są bardzo płochliwe, a do tego aktywne głównie nocą.

(AK)

Tak wygląda świeżo nadgryziona wierzba

Jeden z pni po ścięciu wylądował w rzece

Największym rosnącym w tym miejscu rzeki drzewem jest stara topola. Jej pień, nie mieszczący się w kadrze, ma ponad metr średnicy. Drzewo jest nadcięte, ale ślady pracy bobrów nie są już tak świeże jak na rosnącej nieopodal wierzbie

eprasa.pl 558788b01a

Wybrał pracę w Niemczech zamiast zgłoszenia się na wezwanie prokuratury

W pijackim amoku obrzucali samochody kamieniami. Straty to dziesiątki tys. zł

POWIAT

W czasach biblijnych karano tak za najcięższe zbrodnie. Dwóch mieszkańców naszego powiatu porwało się z kamieniami w ręku na zaparkowane pojazdy. Pikanterii sprawie dodaje fakt, że jeden z nich miał na sumieniu wcześniejsze grzechy.

Na początku lutego br. mieszkańcy strzelińskiego Rynku zaalarmowali policję. Powód był banalny, to znaczy powtarzające się bardzo często zakłócanie spokoju. Po kilku minutach pojawił się patrol i perswazją uciszył dwóch około czterdziestoletnich mężczyzn. Panowie zadeklarowali, że nie będą już rzucać kamieniami w kosze na śmieci. Policjanci mieli prawo przyjąć za dobrą monetę deklarację podchmielonych osób zwłaszcza, że w ich obecności nie rzucali kamieniami. Niestety, jak można było się spodziewać, panowie po krótkim czasie spokoju wrócili do rzucania kamieniami. Patrol był jednak cały czas w pobliżu i za drugim razem skończyło się zatrzymaniem sprawców.

Można powiedzieć, że sprawcy mieli celne oko bo za każdym razem trafiali… w zaparkowany samochód. Być może kosz na śmieci był dla nich za małym celem, a może wrażenia słuchowe po trafieniu w szybę lub karoserię były bardziej atrakcyjne. Jak brzmi taki trafiony kosz? Maska samochodu daje ciekawszy dźwięk. Prawnicy mówią o takich zachowaniach, że działając wspólnie i bez powodu okazywali rażące lekceważenie porządku prawnego, zachowywali się jak chuligani.

Zaparkowane w Rynku samochody zainteresowały dwóch nietrzeźwych czterdziestolatków. Foto ilustracyjne

Mimo interwencji policji, sprawcom udało się trafić w kilkanaście samochodów. Z listy szkód wynika, że nie preferowali jakieś konkretnej marki. - *Zatrzymani mężczyźni przyznali się do winy, ale nie potrafili wyjaśnić, dlaczego obrzucali samochody kamieniami* – powiedziała Monika Rakus, strzelińska prokurator rejonowa. - *W akcie oskarżenia, który w najbliższych dniach trafi do sądu, prokuratura stawia Pawłowi K. I Michałowi M. osiem zarzutów z art. 288 § 1 kk w związku z art. 57a kk. (Kto cudzą rzecz niszczy, uszkadza lub czyni niezdatną do użytku,podlega karze pozbawienia wolności od 3 miesięcy do lat 5; art. 57a podnosi minimalny wymiar kary o połowę – red.)* - dodała prokurator. I tak, kamieniami został trafiony samochód marki Ford, uszkodzenia oszacowano na 1845 zł, Toyota – 8680 zł, BMW – 3130 zł, Fiat – 550 zł, VW – 615, Audi – 7500 zł, Mitsubihi – 2500 zł i kolejne BMW na kwotę 861 zł. Sprawcy spowodowali szkody na łączną kwotę 25 681 zł. Na tyle właściciele samochodów wycenili rozbite i popękane szyby, zniszczone lusterka, porysowane i wgniecione karoserie. Nie jest to pełna lista uszkodzonych samochodów. - *Dwóch poszkodowanych właścicieli samochodów nie domaga się od sprawców odszkodowania, a w jednym przypadku, ze względu na niską kwotę, mamy do czynienia z wykroczeniem. Sprawcy odpowiedzą na podstawie kodeksu wykroczeń* – stwierdziła prokurator Rakus.

Co się odwlecze…

Zatrzymanie nietrzeźwych obrzucających samochody miało niespodziewanie poważniejsze konsekwencje. Michał M. odpowie nie tylko za obrzucanie samochodów w Rynku. - *W ubiegłym roku doszło do naruszenia zasad bezpieczeństwa w ruchu lądowym, którego sprawcą był Michał K.* - powiedziała prokurator. - *Nie powstał wtedy akt oskarżenia, ponieważ podejrzany opuścił Polskę przed zakończeniem postępowania prokuratury. Podejrzany wiedział, że powinien zgłosić się do prokuratury, mimo to wyjechał do pracy do Niemiec. Teraz, po zatrzymaniu go w innej sprawie, również to wcześniejsze postępowanie można było zakończyć i postawić mu zarzuty. Ze względu na wcześniejszą karalność i zachowanie się sąd, na wniosek prokuratury, zatrzymał podejrzanego w areszcie tymczasowym na dwa miesiące* – wyjaśniła nasza rozmówczyni.

Michał M. był kierowcą tzw. śmieciarki jednej z firm odbierających odpady komunalne. Manewrując tym samochodem, nie zauważył w lusterku wstecznym stojącego na podeście samochodu kolegi z pracy. Cofając, przycisnął go do muru. Spowodowało to u niego liczne obrażenia wewnętrzne, złamania żeber i krwotok, czyli „ciężki uszczerbek na zdrowiu w postaci choroby realnie zagrażającej życiu" (art 156 §1 pkt. 2 kk). Oskarżony będzie odpowiadał za przestępstwo, za które grozi kara pozbawienia wolności. „Kto, naruszając, chociażby nieumyślnie, zasady bezpieczeństwa w ruchu lądowym (...), powoduje nieumyślnie wypadek, w którym inna osoba odniosła obrażenia ciała podlega karze pozbawienia (…). Jeżeli następstwem wypadku jest śmierć innej osoby albo ciężki uszczerbek na jej zdrowiu, sprawca podlega karze pozbawienia wolności od 6 miesięcy do lat 8 (art.177. §1 i 2 kk.)

Tak więc, gdyby nie chęć obrzucenia samochodów kamieniami, to nie powstałby akt oskarżenia za poważniejsze przestępstwo sprzed roku.

Jacek Sobko

eprasa.pl 558788b01a

Urząd ciągle bez sekretarza

KONDRATOWICE

Głównym zadaniem sekretarza gminy jest organizacja pracy urzędu i zarządzanie jego zasobami ludzkimi. Pracownik ten jest zatrudniony na podstawie umowy o pracę, a nie mianowany. Zapis w ustawie mówi, iż kandydat na to stanowisko musi być apolityczny i bezpartyjny. Sekretarz zarządza gminnym systemem kadr i powinien zapewnić pracownikom odpowiednią motywację do wykonywania obowiązków. Wszystko po to, aby odczuwali konkurencyjność i jednocześnie dążyli do stabilizacji pracy.

Niedawno zakończył się konkurs na stanowisko sekretarza w Urzędzie Gminy Kondratowice. Komisja konkursowa nie wybrała jednak żadnego kandydata. Wpłynęła tylko jedna oferta, która nie spełniała wymogów formalnych.

Przypominamy, że ostatnim sekretarzem w urzędzie była Elżbieta Giza, której po pół roku pracy nie przedłużono umowy. Do momentu wyboru nowego sekretarza stanowisko to pozostaje nieobsadzone.

Marek Rychlica

Na wybór nowego sekretarza Urzędu Gminy w Kondratowicach musimy jeszcze poczekać

Odnowią ją w tym roku

PRUSY

Przepompownia w Prusach to newralgiczne miejsce sieci kanalizacyjnej w Prusach. Jej główną funkcją jest przetaczanie ścieków z kilku miejscowości w kierunku oczyszczalni ścieków. Na obiekcie pracują naprzemiennie dwie pompy. W razie awarii ZUK zmuszony jest do zlecenia obsługi przepompowni firmie zewnętrznej, co generuje ogromne koszty.

Wygląda na to, że problemy te już niedługo mogą zostać rozwiązane. Gmina Kondratowice ogłosiła przetarg na modernizację przepompowni sieciowej tranzytowej w Prusach. Będzie ona polegała na montażu nowych przepompowni, wraz z pompami i armaturą, w miejscu już istniejących. Konieczny jest demontaż obecnych, skorodowanych zbiorników betonowych wraz z całą skorodowaną armaturą i rurociągami, pompami i szafkami sterowniczymi. W samej przepompowni trzeba zamontować pomost technologiczny.

Termin składania ofert upływa 31 marca tego roku, a wykonawca jest zobowiązany wykonać prace w terminie trzech miesięcy od dnia podpisania umowy.

Inwestycja ta możliwa jest dzięki tzw. środkom covidowym.

Marek Rychlica

Pompownia w Prusach jest istotnym punktem sieci kanalizacyjnej w gminie Kondratowice

WYNAJMĘ
BIURO ok. 40m²
• przy ul. Wrocławskiej
częściowo umeblowane
• media: prąd, woda, kanalizacja
cena: 15zł/m²
tel. 534 035 229

JAK ZADBAĆ O ZDROWIE (NIE TYLKO SENIORA) PO COVID-19?

Rekonwalescencja po chorobie COVID–19 u każdego przebiega w inny sposób: są osoby, które bardzo szybko dochodzą do siebie, inne jeszcze przez wiele tygodni borykają się z powikłaniami. W przypadku utrzymywania się negatywnych skutków i objawów związanych z przebytą chorobą, takich jak ograniczenie wydolności oddechowej czy spadku wydolności krążeniowej oraz ruchowej istotne jest odpowiednie wsparcie organizmu w walce z powrotem do pełnej sprawności.

Kroplówki ozonowe
Zapewniają zwiększenie witalności po okresie chorobowym, dotlenienie tkankowe (płuca), działają przeciwwirusowo, poprawiają wydolność układu sercowo-naczyniowego.

Kroplówki z wit. C i glutationu
Zapewniają odzyskanie sił witalnych, stymulację organizmu do włączenia mechanizmów odbudowy tkankowej (płuca po przebytym procesie chorobowym), wzmocnienie funkcji detoksykacyjnej wątroby celem szybszego oczyszczenia organizmu z toksyn.

Kroplówki magnezowe
Niewelują zmęczenie po przebytej chorobie, uzupełniają niedobory elektrolitów wynikające z zaburzeń odżywiania związanych z okresem chorobowym (zaburzenia węchu i smaku).

Przemyślana suplementacja
Pomaga we wzmocnieniu organizmu i powrotu do pełni sił po chorobie. Uzupełnienie niezbędnych mikro- i makroelementów powoduje poprawę funkcjonowania.

Badanie gazometryczne aparatem Edan i15
Badanie pozwala na ocenę parametrów określających efektywność wymiany gazowej oraz równowagę kwasowo-zasadową. Ocena taka jest bardzo istotna w chorobach płuc, układu krążenia, nerek, po urazach czy w ciężkich stanach infekcyjnych, np. po przebyciu choroby Covid-19.

Możliwość wykonania badania metabolizmu D3 z suchej kropli krwi
To innowacyjne badanie pozwala nie tylko na określenie stężenia wit. D3 we krwi, ale także na poznanie jej indywidualnego tempa metabolizmu dla danego człowieka. Dzięki temu można w sposób świadomy i bezpieczny suplementować D3, która odgrywa kluczową rolę dla funkcjonowania układu odpornościowego oraz przebiegu rekonwalescencji.

Tlenoterapia hiperbaryczna
Sesje w komorze hiperbarycznej zapewniają wzmocnienie układu immunologicznego, biostymulację organizmu, poprawę kondycji po chorobie, dotlenienie płuc, regenerację pęcherzyków płucnych poprzez stymulację tworzenia się nowych naczyń krwionośnych i mikrokrążenia. Tlenoterapia hiperbaryczna nie leczy choroby COVID-19, ale jest skuteczną metodą minimalizowania skutków ubocznych niedotlenienia organizmu. Zwiększa wydolność organizmu i przyśpiesza procesy regeneracyjne.

Dom Aktywnego Seniora
NIEZŁE ZIÓŁKO

Nabór trwa!
Zadzwoń, aby dowiedzieć się więcej: +48 728 402 888

- Pobyty stałe i tymczasowe (na podreperowanie zdrowia)
- Fizykoterapia – m.in.: magnetoterapia, laseroterapia, elektroterapia
- Tlenoterapia hiperbaryczna
- Drenaż limfatyczny
- Kroplówki witaminowe, ozonoterapia
- Suplementacja i dopasowana dieta

Sprawdź naszą ofertę: www.DomDlaSeniora.pl

eprasa.pl 558788b01a

Przegląd Tygodnia

POLSKA 15 - 21. 03. 2021

Kto trafi na koniec kolejki?

Podczas sobotniej konferencji prasowej, po posiedzeniu Rządowego Zespołu Zarządzania Kryzysowego, szef KPRM Michał Dworczyk poinformował, że osoby, które nie zgłaszają się na szczepienie preparatem AstryZeneki albo z niego rezygnują, trafiają na koniec kolejki. – *Wygląda to w tej chwili w ten sposób, że jeśli ktoś się nie zgłosił na umówiony termin, to będzie musiał czekać na uruchomienie już pełnych, populacyjnych szczepień. Więc, w pewnym uproszczeniu, spada na koniec kolejki. To jest dokładnie taka decyzja* – mówił.

Śmierć pobitego księdza

W ubiegłą środę zmarł ksiądz Adam Myszkowski, wieloletni proboszcz parafii w Wielkiej Woli – Paradyżu i dziekan dekanatu żarnowskiego. Duchowny na początku marca został zaatakowany przez nieznanego sprawcę, kiedy zamykał bramę plebanii, i ciężko pobity. W następstwie odniesionych ran był operowany i przez dwa tygodnie przebywał w szpitalu, jednak nie odzyskał przytomności. Zarzut usiłowania zabójstwa prokuratura postawiła 47-latkowi, który zaatakował proboszcza. Mężczyźnie grozi dożywocie.

Już nie tylko teleporady

We wtorek, 16 marca, zmieniły się zasady korzystania z podstawowej opieki zdrowotnej. Pacjent, który nie wyraża zgody na teleporadę, cierpi na przewlekłą chorobę i nastąpiło pogorszenie jego stanu zdrowia; u którego istnieje podejrzenie choroby nowotworowej, ma prawo skorzystać z bezpośredniej wizyty i lekarz nie może jej odmówić. Takie same zasady dotyczą dzieci, które nie ukończyły sześciu lat. Z teleporady można z kolei skorzystać, kiedy istnieje podejrzenie zakażenia koronawirusem; a także gdy pacjent potrzebuje recepty na leki niezbędne do kontynuacji leczenia, a lekarz posiada jego dokumentację medyczną.

Prezentują zafałszowany obraz historii

Objazdowa wystawa „Beyond Duty", która została przygotowana w 2018 roku przez instytut Yad Vashem na zlecenie izraelskiego ministerstwa spraw zagranicznych, w zeszłym tygodniu została zaprezentowana w Brisbane, w siedzibie parlamentu stanu Queensland w Australii. Jest ona poświęcona dyplomatom, którzy ratowali Żydów podczas II wojny światowej. Mimo wcześniejszych kontrowersji związanych z pominięciem Polaków oraz mimo faktu, że już raz stronie izraelskiej zwracano na to uwagę, twórcy wystawy nie uzupełnili tego braku. W związku z tym Ambasada RP w Australii złożyła protest.

Coca-cola padła łupem włamywacza

We Wrocławiu doszło do nietypowej kradzieży. Nieznany sprawca wybił szybę w samochodzie zaparkowanym na Starym Mieście, by ukraść butelkę… coca-coli, która była pozostawiona w widocznym miejscu. W związku z tym funkcjonariusze zaapelowali do kierowców, aby nie zostawiali na widoku „wartościowych przedmiotów". Przypomnijmy, że ceny napojów gazowanych znacznie wzrosły po wprowadzeniu na początku roku podatku cukrowego. Łączne straty spowodowane przez włamywacza, który jest poszukiwany przez policję, sięgnęły 350 złotych.

Domagali się zniesienia obostrzeń

W sobotę w Warszawie odbył się protest przeciwko wprowadzeniu przez rząd ograniczeń w związku z rozprzestrzenianiem się koronawirusa pod hasłem „Marsz o Wolność". Stołeczna policja poinformowała, że tego dnia wylegitymowano 1148 osób oraz nałożono 69 mandatów karnych. Rzecznik policji zapowiedział, że do sądu skierowanych zostanie blisko 800 wniosków o ukaranie, z czego ponad sto dotyczy osób, które tamowały ruch. Ponadto w związku z naruszonymi obostrzeniami do sanepidu skierowanych zostanie 538 notatek.

Najpierw euforia, potem silne stany depresyjne, aż do myśli samobójczych...

Zmaga się z niebezpieczną chorobą o trzech twarzach

STRZELIN

Elżbieta Jakubiec ze Strzelina chorujące na ChAD. Jednego dnia potrafi tryskać energią, aby później zmagać się z depresją, a nawet myślami samobójczymi. U każdego choroba ma nieco inny przebieg, chociaż pewne objawy są takie same. W walce z ChAD-em ważne jest zrozumienie drugiego człowieka, dlatego trzeba jak najwięcej o tym rozmawiać. Nasza rozmówczyni wychodzi z tej walki zwycięsko, chociaż choroba mało co nie odebrała jej życia. Dzisiaj chce wydać książkę, w której na własnym przykładzie wyjaśnia czym jest ChAD i jak z nim żyć na co dzień.

- W momencie manii puszczają nam wszelkie hamulce. Potrafimy np. wydać kilka tysięcy złotych na zakupy, bo mamy taką zachciankę - mówi Elżbieta Jakubiec

Choć znamy się jakiś czas, dawno nie mieliśmy okazji rozmawiać. Skąd pomysł, aby wydać książkę?

- Jaki czas temu zaczęłam pisać blog. Wszystko po to, aby nauczyć się walczyć ze swoją chorobą, czyli z ChAD-em. Dzięki pisaniu, obserwowałam swoje wahania nastroju, co pomogło mi w zaopiekowaniu się samą sobą. Potem pomyślałam, że warto wydać książkę, która jest już w sumie napisana. Opisuję w niej wydarzenia z mojego życia pod kątem konkretnych faz choroby.

Czy możesz powiedzieć coś więcej o tej chorobie?

- ChAD to skrót od „choroba afektywna dwubiegunowa". Składa się z trzech faz. Jest to występowanie naprzemienne epizodów depresji i manii, rozdzielone okresami remisji. Depresja jest powszechnie znana i dużo mówi się o niej w ogólnodostępnych mediach. Drugą stroną ChAD jest tzw. mania. Jest ona dużo mniej znana. Ludzie z zewnątrz postrzegają osobę z epizodami maniakalnymi jako „wulkan energii". Podziwiają gotowość do działania, pewność siebie. Od strony chorego wygląda to nieco inaczej. Oprócz powyższych cech, potrafimy w momencie manii spać np. dwie godziny na dobę i być absolutnie wypoczęci. Nam to absolutnie wystarcza. W momencie manii puszczają nam wszelkie hamulce. Potrafimy np. wydać kilka tysięcy złotych na zakupy, bo mamy taką zachciankę. Nie liczymy się w ogóle z konsekwencjami takich działań. Zdarzało mi się, że zapożyczałam się u rodziców i znajomych po to, aby zrealizować jakąś swoją błahą zachciankę, typu zakupy czy wycieczka. Wiele lat temu otworzyłam butik z bielizną, ponieważ uznałam, że to jest fantastyczny pomysł. Oczywiście, wszystko na kredycie. Po trzech miesiącach zamknęłam go, bo generował same koszty, a kredyty do spłacenia zostały. To było typowe działanie maniakalne. Choć bliscy mówili mi, że to nie ma sensu, to ja wierzyłam, że dobre posunięcie.

Potrafisz przytoczyć jakieś inne przykłady takich działań?

- Mam znajomego, który nie pamięta trzech miesięcy ubiegłego roku. Był w tak wysokiej manii, że nie wie co robił w styczniu, lutym i marcu. Przypominał sobie dopiero z maili, SMS-ów i relacji bliskich. Kilkukrotnie zdarzyło mu się zdradzić żonę w manii, ponieważ jest to czas hiperseksualności. W manii zdarzają się takie „przygody". Ja na szczęście uchowałam się przed takimi wariactwami, ale mam znajome, które szalały. Człowiek wyzbywa się wszelkich hamulców i nie kieruje się logiką.

Na czym polega niebezpieczeństwo tej choroby?

- Niestety, ChAD jest bardziej śmiertelny od depresji. Człowiek w manii często robi wiele głupich rzeczy. Np. w pracy weźmie sobie na głowę kilkanaście różnych projektów. Jednak gdy skończy się mania, to kończą się siły i energia. Nie mamy już tych „supermocy" i to wszystko trzeba jakoś udźwignąć. Wtedy wchodzi depresja. Zobrazuję to tak, że przy samej depresji człowiek idzie sobie kwiecistą łąką i nagle spada w dół. Przy chorobie dwubiegunowej jesteśmy jakby na Kilimandżaro i spadamy w ten sam dół. Wygrzebać się na łąkę jest zgoła łatwiej, niż wejść z powrotem na Kilimandżaro. Sama przechodziłam bardzo silne stany depresyjne, gdzie byłam na skraju próby samobójczej właśnie ze względu na chorobę. Wyobraziłam jednak sobie ból moich bliskich i to mnie powstrzymało. ChAD naprawdę potrafi być śmiertelny.

Mówisz tutaj o wielu osobistych sprawach. Do tego chcesz wydać książkę na ten temat. Nie masz problemu, aby się z tym uzewnętrzniać?

- Kiedyś mocno skrywałam to w sobie. Kolega namówił mnie, aby o tym opowiedzieć w „Pytaniu na śniadanie". Odważyłam się i po wyjściu ze studia zerknęłam na telefon. Dostałam tak dużo SMS-ów, że do wieczora trzy razy ładowałam telefon, aby odpisać na to wszystko. Nawet w

dokończenie na str. 13

Reklama
Oferty Pracy
Przetargi
opublikujesz wszystko
w Słowie Regionu
Dzwoń
tel. 502-601-247

BRAMY GARAŻOWE
I POSESYJNE - AUTOMATYKA
PONADTO: DRZWI, OKNA, PIŁY, KOSIARKI, SERWIS
CENY JUŻ OD 815 ZŁ NETTO
WELL | UL. LIPOWA 1A, ŁAGIEWNIKI (W PUNKCIE STIHL)
Tel. 74/893 94 44, 602 523 512, WELL.WELL@INTERIA.PL

eprasa.pl 558788b01a

dokończenie ze str. 12

samym Strzelinie jest mnóstwo ludzi, którzy chorują nie tylko na depresję, ale także na ChAD. Byłbyś zaskoczony, wiedząc jakie to osoby. Nie będę jednak o nich mówić i zachowam to dla siebie. Dzięki temu, że mówię o ChAD, mogę pomóc tym ludziom, którzy się ukrywają. Podejmuję w ten sposób walkę ze stygmatyzacją chorób nastroju.

Elżbieta Jakubiec opowiedziała naszemu dziennikarzowi o walce z chorobą, z którą się zmaga

Kiedy dowiedziałaś się, że to, z czym się zmagasz, jest właśnie chorobą dwubiegunową?

- Miałam 19 lat, jak otrzymałam diagnozę. Było to o tyle przerażające, że wówczas nie mówiono na to choroba afektywna dwubiegunowa, tylko psychoza maniakalno - depresyjna. Wyobraź sobie, że jako 19-letnia dziewczyna dostaję kartę, że na to choruję. Od razu poczułam się jak skrajny wariat. Internet nie był jeszcze tak rozwinięty jak teraz, więc nie mogłam się zagłębić dokładnie w temat. Wzięłam leki, które przepisał mi lekarz i jakby „odsunęłam" sprawę od siebie. Powróciłam do niej 8 lat temu, kiedy w manii trafiłam do psychologa. Ponowna diagnoza spowodowała, że podjęłam efektywne leczenie.

Jak na chorobę reagują najbliżsi znajomi i rodzina?

- Wspierają mnie bardzo. Mam znajomych, którzy być może nie zawsze rozumieją moje wszystkie zachowania, ale je akceptują. Mąż chyba tak naprawdę lepiej zna chorobę, niż ja. Obserwując mnie, wie, że nadchodzi dana faza. Np. kiedy zaczynam szybciej mówić, to zmierzam w fazę manii. Zdarzało się, że kilka osób znikało z mojego życia, bo miałam problemy z ChAD. Np. straciłam kontakt z koleżanką, dla której moje nastroje były za bardzo depresyjne. Najdłuższa moja depresja trwała 9 miesięcy, a najdłuższy stan maniakalny 5 miesięcy. Prowadzę też dwie grupy wsparcia dla „chadowców". Znam dziewczynę, która z mężem wychowuje dziecko, które jest wynikiem zdrady, a zdrada wynikała z hiperseksualności w manii. Trzeba zrozumieć, że jest to choroba. Warto o tym rozmawiać, bo samobójstwa biorą się z braku zrozumienia, braku wsparcia, stygmatyzacji. Zdrowe społeczeństwo powinno wiedzieć jak reagować. Musimy pokazywać, że też jesteśmy normalnymi ludźmi. Mam rodzinę, dzieci. Zajmuję się zwykłymi, codziennymi zajęciami, funkcjonuję normalnie w społeczeństwie. Nie jesteśmy niebezpieczni dla społeczeństwa.

Czy zdarzyło się, że ktoś z Twoich znajomych odebrał sobie życie z powodu ChAD?

- Zdarzyło mi się odwieść kilka osób od samobójstwa. Jeden z chłopaków z naszej grupy wsparcia pisał w środku nocy, że siedzi nad przepaścią i chce skoczyć. Poprzez rozmowę udało się na szczęście temu zapobiec. Na lekcji u mojego syna nauczycielka zadawała pytanie, czym rodzice zajmują się w życiu. Powiedział wówczas, że mama zajmuje się ratowaniem życia innych ludzi. Serce mi się rozpłynęło. Z drugiej jednak strony dostałam kiedyś od znajomej pytanie, dlaczego mówię głośno o chorobie. Sugerowała, że robię przez to wstyd moim dzieciom. Właśnie z takimi zachowaniami próbuję walczyć.

Dziękuję za tę poruszającą rozmowę.

- To ja dziękuję za zaproszenie. Zależy mi, aby dotrzeć do jak największej ilości ludzi. Nie możemy bać się o tym mówić.

Marek Rychlica

* * *

Aby wydać książkę, Elżbieta Jakubiec utworzyła zbiórkę na portalu zrzutka.pl. Można jej w tym pomóc, wpłacając dowolną ilość pieniędzy. Podajemy adres internetowy zbiórki: https://zrzutka.pl/na-wydanie-ksiazki

Stanął już zbiornik na gaz

PRZEWORNO

Kilka tygodni temu informowaliśmy, że ruszyła gazyfikacja Przeworna. Centralny punkt, z którego będzie rozsyłany gaz ziemny, znajduje się u zbiegu ulic Kolejowej i Pocztowej w Przewornie. W miniony czwartek, 18 marca, na zlecenie Polskiej Spółki Gazownictwa (PSG) postawiono już zbiornik na to paliwo. Pierwszy etap inwestycji potrwa co najmniej do końca kwietnia br.

Przypomnijmy, według planów w pierwszej kolejności podłączona będzie do sieci szkoła. Następnie urząd gminy, Ośrodek Zdrowia, a później indywidualni odbiorcy. Już dziś właściciele prywatnych nieruchomości mogą składać wnioski o warunki przyłączy. Można to zrobić za pomocą strony internetowej PGNiG (Polskiego Górnictwa Naftowego i Gazownictwa). Wnioski można również pobrać w Referacie Rolnictwa i Ochrony Środowiska Urzędu Gminy w Przewornie.

Więcej na temat gazyfikacji Przeworna napiszemy w jednym z najbliższych wydań „Słowa Regionu".

(IW)

W miniony czwartek, 18 marca, u zbiegu ulic Kolejowej i Pocztowej w Przewornie postawiono już zbiornik na gaz ziemny

Zamów reklamę
Zadzwoń

502 601 247

Przegląd Tygodnia

ŚWIAT 08 - 14. 03. 2021

Polska krajem wysokiego ryzyka

W piątek, 19 marca, zarówno czeskie ministerstwo zdrowia, jak i niemieckie służby sanitarne zaklasyfikowały Polskę jako kraj wysokiego ryzyka pod względem rozprzestrzeniania się koronawirusa. Do naszych sąsiadów będzie można teraz wjechać jedynie na specjalnych zasadach. Aby przekroczyć czeską granicę, wymagany jest test z negatywnym wynikiem, kwarantanna, a po pięciu dniach w izolacji kolejny test. Z kolei aby wjechać do Niemiec, Polacy będą zobowiązani do przedstawienia negatywnego wyniku testu sprzed co najwyżej 48 godzin.

Narkotyki czy popularne żelki?

W ubiegłym tygodniu we Francji zatrzymano 20-letniego Algierczyka, który sprzedawał kradzione telefony. W jego apartamencie znaleziono także 25 kilogramów różowego proszku i tabletki. Paryska policja pochwaliła się od razu przechwyceniem tabletek ecstasy o wartości ponad miliona euro, jednak sukces ogłoszono zbyt wcześnie. Podczas badań w laboratorium okazało się, że tabletki nie mają w sobie żadnych substancji psychoaktywnych. Francuskie gazety podają, że narkotyki okazały się... zmielonymi żelkami Haribo.

Ogień w Donbasie

Sztab Operacji Połączonych Sił Zbrojnych Ukrainy poinformował, że w sobotę prorosyjscy separatyści osiem razy naruszyli zawieszenie broni, a we wrogim ostrzale w pobliżu miejscowości Szumy zginął ukraiński żołnierz. To trzecia strata w ukraińskiej armii w ostatnich trzech dniach. Zaznaczono, że wojska ukraińskie otworzyły ogień w odpowiedzi. Mimo że od końca lipca 2020 w Donbasie obowiązuje porozumienie o całkowitym przerwaniu działań wojennych, to w ostatnich tygodniach sytuacja się zaostrza. Trwające od 2014 roku walki między siłami ukraińskimi a rebeliantami na wschodzie Ukrainy pochłonęły jak dotąd ponad 13 tysięcy ofiar.

Protest „koronasceptyków" w Niemczech

Wbrew zarządzeniom władz miasta, w sobotę w Kassel w niemieckim kraju związkowym Hesja od 15 do 20 tysięcy osób protestowało przeciwko ograniczeniom, związanym z pandemią koronawirusa. W czasie demonstracji dochodziło do masowych starć z policją. Zaczepiani i znieważani byli także dziennikarze. Funkcjonariusze policji potwierdzili, że podczas sobotniego protestu użyli gazu pieprzowego i armatki wodnej.

Kwarantanna nawet dla zaszczepionych

Włoski Instytut Służby Zdrowia w związku z nowymi wariantami koronawirusa wydał rekomendacje, które nakazują między innymi zachowanie dwóch metrów odstępu między osobami siedzącymi przy stole i nieposiadającymi maseczek. Ponadto zaznaczono, że nawet osoby zaszczepione przeciwko COVID-19 powinny poddać się dziesięciodniowej kwarantannie po bliskim kontakcie z zakażonym. Jak podkreślano, żadna szczepionka nie chroni w stu procentach przed zachorowaniem. Instytut orzekł także, że osoby, które przeszły zakażenie koronawirusem, powinny zostać zaszczepione jedną dawką preparatu od trzech do sześciu miesięcy po infekcji.

Czerwone niebo nad Islandią

W ubiegłym tygodniu na islandzkim półwyspie Reykjanes, czterdzieści kilometrów od stolicy kraju Reykjaviku, po raz pierwszy od około 800 lat wybuchł wulkan Fagradalsfjall. Rejon wulkanu jest praktycznie niezamieszkały. Erupcję poprzedziło około czterdziestu tysięcy niewielkich wstrząsów, które trwały od kilku tygodni. Nocne niebo nad wyspą jest obecnie oświetlone czerwoną poświatą. Warto podkreślić, że leżąca na styku dwóch płyt kontynentalnych Islandia jest aktywnym terenem wulkanicznym.

eprasa.pl 558788b01a

Aby skorzystać z mobilnego punktu pobierania wymazów, trzeba mieć skierowanie

Punkt drive-thru już działa

POWIAT

Do tej pory w naszym powiecie test na koronawirusa można było wykonać jedynie w punkcie pobrań przy strzelińskiej przychodni. Z uwagi na rosnącą liczbę zakażeń, zdecydowano o uruchomieniu także mobilnego punktu pobierania wymazów.

We wtorek, 23 marca, w Parku Miejskim w Strzelinie, przy zapleczu odkrytego basenu, zaczął działać mobilny punkt pobierania wymazów, który będzie czynny do 2 kwietnia. Mieszkańcy powiatu mogą skorzystać z badania od poniedziałku do piątku między godziną 9 rano a 12.45. Osoby zainteresowane muszą mieć skierowanie na badanie od lekarza pierwszego kontaktu. Warto podkreślić, że dzięki metodzie drive-thru kontakt pomiędzy badanym a personelem medycznym jest ograniczony do niezbędnego minimum. Obsługa punktu, zabezpieczona środkami ochrony osobistej, pobiera wymaz przez otwarte okno pojazdu. Badany przez cały czas pozostaje więc w swoim samochodzie, a po kilku minutach może wrócić do miejsca zamieszkania i czekać na wynik. – *Punkt udało się uruchomić dzięki współpracy gminy Strzelin, powiatu strzelińskiego i naszego szpitala. Chciałbym podziękować pani burmistrz Dorocie Pawnuk i wicestaroście Aleksandrowi Skorupskiemu za zaangażowanie. Te osoby organizują pracę punktu pod kątem technicznym, z kolei my jako szpital zajmujemy się sprawami medycznymi* – tłumaczy Jacek Augustyn, koordynator procesu konsolidacji strzelińskiego szpitala w ramach Uniwersyteckiego Szpitala Klinicznego we Wrocławiu. Stworzenie punktu jest odpowiedzią na wzrost zakażeń w naszym powiecie, o czym piszemy w innym miejscu gazety. Warto przypomnieć, że wiosną ubiegłego roku w tym samym miejscu na jeden dzień został uruchomiony punkt drive-thru. Wówczas pobrano wymazy od około pięćdziesięciu mieszkańców powiatu strzelińskiego

Magdalena Ziółkowska

We wtorek, 23 marca, w Parku Miejskim w Strzelinie, przy zapleczu odkrytego basenu, zaczął działać mobilny punkt pobierania wymazów

Najmłodsi wśród nas

Nadia to pierwsza pociecha Katarzyny i Adriana ze Starego Wiązowa. Urodziła się 17 marca. Ważyła 3650g, a mierzyła 57 cm.

****

Drodzy Rodzice, oddział ginekologiczno-położniczy w SCM nadal jeszcze jest zamknięty. Maluszki z powiatu strzelińskiego przychodzą na świat w innych placówkach medycznych. Dlatego prosimy o przysyłanie zdjęć waszych nowo narodzonych pociech, z króciutkim opisem: imię, nazwisko, waga, długość, coś o ewentualnym rodzeństwie i imiona rodziców. Zdjęcia waszych pociech z radością będziemy publikować na naszych łamach.

Fotografie można przesyłać na adres: kontakt@sloworegionu.pl lub w wiadomościach na naszym profilu Facebook: Słowo Regionu.

Zapraszamy do wysyłania zdjęć.

(IW)

Opnie naszych Czytelników

Należy przestrzegać przed szczepionką firmy Astra Zeneca...?

POWIAT

Coraz częściej słyszymy w mediach głównego nurtu o kontrowersjach, jakie wywołuje szczepionka przeciwko Covid-19 firmy Astra Zeneca. Za granicą notowane są przypadki poważnych powikłań, pojawiających się po jej podaniu, np. zakrzepicy. Między innymi z tego powodu w wielu krajach Europy (m.in.: Dani, Włoszech, Norwegii, Niemczech, Francji, Holandii, Islandii, Estonii, Litwie, Łotwie, Luksemburgu, Rumunii...) zawieszono szczepienia tym preparatem. W Polsce władze nie widzą zagrożenia, związanego z podawaniem preparatu tej firmy. Tym faktem oburzona jest nasza Czytelniczka, Celina Marszałek, pochodząca z Przeworna. - *Mieszkam w Niemczech, gdzie władze kraju zdecydowały o wstrzymaniu szczepień preparatem firmy Astra Zeneca* – mówiła. - *W Polsce tak nie postąpiono. Jestem tym przerażona. Zanotowano przecież bardzo poważne skutki uboczne, są przypadki śmiertelne.*

Pani Celina powiedziała nam, że telefonowała w tej sprawie do Ministerstwa Zdrowia w Polsce. Żadnej jednak zadowalającej informacji zwrotnej nie otrzymała. - *Dzwoniłam też do głównego sanepidu z pytaniem, czy mogą przebadać szczepionkę, którą będzie miała się zaszczepić* – mówiła. - *Chciałabym mieć pewność, jaki jest skład preparatu, jaki będzie mi podany. Niestety, powiedziano mi, że takiego badania nie wykonają (...). W tej sytuacji uważam, że należy przestrzegać innych przed szczepieniem preparatem firmy Astra Zeneca* – podkreśla i podsumowuje Celina Marszałek.

Z około 20 krajów, gdzie szczepienie preparatem Astra Zeneca było zawieszone, 17 ponownie wznowiło stosowanie preparatu. Europejska Agencja Leków stwierdziła, że szczepionka jest bezpieczny.

(IW)

eprasa.pl 558788b01a

ETOLL

SKLEP I SERWIS

NAJLEPIEJ ZAOPATRZONY

MONTAŻ
I WYWAŻENIE KÓŁ
W ATRAKCYJNYCH
CENACH
SPRAWDZENIE
STANU OGUMIENIA

OLEJE
i filtry
dla
przemysłu
duży wybór
niskie ceny

Sprawdzenie
AUTA PO ZIMIE
- ZAWIESZENIE
- HAMULCE
- AMORTYZATORY

Bardzo duży
wybór
OPON
LETNICH
MONTAŻ
GRATIS
znane marki:
DEBICA
FULDA
DUNLOP
przy zakupie kompletu 10% RABATU

DARMOWA
I PROFESJONALNA
WYMIANA
OLEJU
LOTOS
Shell
Castrol
QUATOR

FILTRY
MANN, FILTRON,
BOSCH, BORG
przy zakupie kompletu filtrów:
10%RABATU

BEZPŁATNY
POMIAR
AKUMULATORA
przy
zakupie
nowego

Duży wybór
AKUMULATORÓW
+ WYMIANA GRATIS

SKLEP - tel. 71/392 78 26, 698 637 443
SERWIS / SKP - tel. 71/392 78 27, 662 195 133

OKRĘGOWA STACJA KONTROLI POJAZDÓW
Tylko u nas czynne od 7.00 do 21.00 • Sob 8.00-14.00

ETOLL - UL. Ząbkowicka 32, Strzelin

eprasa.pl 558788b01a

To niebywałe ile śmieci wyrzucamy na pobocza dróg zamiast do kosza lub odwieść na PSZOK

Prawie codziennie pojawiają się nowe

MIKOSZÓW

Na razie przegrywamy z nieodpowiedzialnością części mieszkańców. Głupota czy lenistwo... a może chęć zrobienia komuś na złość? Czym kierują się osoby zaśmiecające sołectwa naszego powiatu? Mieszkańcy Mikoszowa są zdeterminowani, żeby poradzić sobie z problemem.

Jadąc samochodem, zwykle nie zauważamy, ile śmieci leży w rowach lub tuż przy polach. Wystarczy się jednak przejść, choćby do Mikoszowa od strony ul. Szybalskiego, żeby przekonać się, że problem jest. - *W ubiegłym roku przeprowadziliśmy w wiosce akcję sprzątania – powiedziała* Monika Głąb, sołtyska. - *Dzieci i dorośli zakasali rękawy i wzięli się do pracy. Posprzątaliśmy po tych wszystkich, którzy beztrosko wyrzucają przez okna samochodów puste butelki po alkoholu, napojach i torebki po chipsach. Posprzątaliśmy również śmieci przywiezione i podrzucone nam przez nieodpowiedzialnych mieszkańców spoza naszego sołectwa. Nie wierzę, żeby robili to nasi mieszkańcy i później sami sprzątali po sobie* – wyjaśniła nasza rozmówczyni.

Żeby wyrzucić te śmieci, trzeba było sporo trudu, pokonać dość stromą skarpę i przejść kilkanaście metrów

Wybraliśmy się na wizję lokalną do Mikoszowa i okazało się, że jest dużo gorzej niż sobie to wyobrażaliśmy. - *W ciągu tygodnia jest to ruchliwa droga, ale w soboty i niedziele ruch samochodów jest dużo mniejszy. Dlatego mieszkańcy Mikoszowa chętnie wychodzą na spacery zwłaszcza, że z drogi widać Wzgórza Strzelińskie. Niestety, wystarczy odwrócić wzrok w prawo lub w lewo i czar pryska. Zamiast krajobrazu widzimy dziesiątki pustych butelek po wódce, opony samochodowe, odpady budowlane i worki śmieci. Co najgorsze, śmieci przybywa. Co kilka dni pojawiają się nowe połamane zderzaki samochodowe lub worki ze śmieciami. Sami sobie z tym problemem nie poradzimy, dlatego szukamy sprzymierzeńców w walce z zaśmiecaniem naszej wsi* – zadeklarowała pani sołtys.

Monika Głąb, sołtys Mikoszowa, znalazła sojuszników w walce z zaśmiecaniem sołectwa

- *Najlepszym rozwiązaniem byłoby przekonać wszystkich śmiecących, żeby tego nie robili. Zdajemy jednak sobie sprawę, że jest to niemożliwe. Postanowiłam zgłosić problem tam, skąd mogłaby przyjść pomoc. O sprawie wiedzą służby miejskie, policja i zarządca drogi. Skontaktowałam się również z właścicielem działki przy drodze. Nie chciałabym uprzedzać naszych działań, ale powiem, że wspólnymi siłami spróbujemy zidentyfikować osoby zaśmiecające naszą wioskę. Otrzymałam również zapewnienie, że podjęte będą działania maksymalnie utrudniające zaśmiecanie rowów i pobocza drogi* – z przekonaniem powiedziała pani Monika.

Ze swojej strony zapewniamy, że na łamach „Słowa Regionu" będziemy piętnować każde zachowanie anty-środowiskowe, kiedy śmieci zamiast do kosza lub na PSZOK trafiają do rowu, pobocze drogi, do lasu lub parku.

Jacek Sobko

A tak wygląda jedno z dzikich wysypisk po drugiej stronie drogi

Niektórzy zapominają, że przydrożny rów to nie PSZOK

Impreza się udała, a śmieci trafiły na pobocze drogi w Mikoszowie

eprasa.pl 558788b01a

26 marca - 1 kwietnia 2021

Piątek

23:30 TVP1 **Życie za życie**

dramat kryminalny, Niemcy, USA, 2003

Reżyserem filmu jest Alan Parker, nominowany do Oscara za „Missisipi w ogniu" i „Midnight Express". David Gale (Kevin Spacey) jest profesorem filozofii na uniwersytecie stanowym w Teksasie i aktywnym działaczem organizacji na rzecz zniesienia kary śmierci. Pewnego dnia zostaje oskarżony o zgwałcenie i zamordowanie swojej koleżanki z uczelni Constance Harraway (Laura Linney). Wychodzi na jaw, że ten ogólnie szanowany wykładowca jest alkoholikiem, którego porzuciła żona, a jedna ze studentek oskarżyła o gwałt.

Sobota

23:45 TVN **Król Skorpion III: Odkupienie**

film przygodowy, USA, 2012

Imperium króla Mathayusa (Victor Webster) legło w gruzach, a jego żona - dotknięta zarazą - umarła. Monarcha znów zostaje najemnikiem i decyduje się przyjąć propozycję Horusa (Ron Perlman), jednego z władców podzielonego Egiptu. Jego zadaniem jest zatrzymanie potężnej armii tyrana Talusa (Billy Zane), konkurenta swego zleceniodawcy. Towarzyszem Mathayusa zostaje pochodzący ze Skandynawii wojownik Olaf Tymczasem Talus porywa Sildę córkę trzeciego z egipskich królów, Ramusana.

Niedziela

21:00 TVP2 **Ben Hur**

dramat historyczny, USA, 2016

Jerozolima, początek I wieku. Zamożny kupiec Judah Ben-Hur (Jack Huston) prowadzi swoje interesy mimo narastających niepokojów społecznych. Pewnego dnia do miasta powraca jego przyrodni brat Messala (Toby Kebbell), który robi karierę w rzymskim wojsku. Ma zamiar rozprawić się z buntownikami zyskującymi w Jerozolimie coraz większe wpływy. Prosi o pomoc Ben-Hura, ale ten mu odmawia. W odwecie oskarża brata o zdradę. Ben-Hur zostaje uznany winnym i skazany na niewolniczą pracę.

Poniedziałek

21:00 TVP1 **Tango**

spektakl teatralny, Polska, 2012

Student medycyny Artur nie może pogodzić się z brakiem zasad i konwenansów w otaczającej go rzeczywistości. Próbuje wpłynąć na swoich bliskich, rodziców Stomila (Jan Frycz) i Eleonorę, a także wuja Eugeniusza i babcię Eugenię (Ewa Wiśniewska), aby zachowywali się zgodnie z tradycją i przestrzegali określonych reguł i wzorów zachowań. Realizację celu utrudnia mu jednak obecność niechlujnego prostaka Edka (Grzegorz Małecki), kompana do gry w karty Eugenii i Eugeniusza.

Wtorek

01:55 POLSAT **W imię zasad**

thriller, USA, 2014

Po nieudanej misji specjalnej przeciwko islamskim terrorystom Alexander zostaje przeniesiony w stan spoczynku. Próbując jakoś ułożyć sobie życie, mężczyzna zatrudnia się jako złota rączka w kompleksie miejskich apartamentowców w jednym z miast Rumunii. Gdy jedna z mieszkanek Lena (Iulia Verdes) i jej młodsza siostra Mya (Sofia Nicolaescu) zostają porwani przez gangsterów, Alexander decyduje się je odnaleźć. Nieoczekiwanie wplątuje się w środek mafijnej wojny między Rosjanami a Chińczykami.

Środa

01:40 POLSAT **12 mężczyzn z kalendarza**

komedia romantyczna, USA, 2009

W mieście panuje przedświąteczna gorączka. Nie jest to jednak szczęśliwy czas dla E.J. Baxter, specjalistki od public relations. Podczas przyjęcia w pracy dostaje wypowiedzenie. Tego samego wieczoru traci także narzeczonego. E.J. bezskutecznie szuka nowej pracy. Okazuje się jednak, że jej była szefowa zadbała o to, by nikt w branży jej nie zatrudnił. W tym mieście dziewczyna nie ma już żadnych szans na zawodowy rozwój. Zdesperowana postanawia więc rozejrzeć się za pracą poza granicami Nowego Jorku.

Czwartek

01:25 POLSAT **Czarny motyl**

thriller, USA, 2017

Antonio Banderas i Jonathan Rhys Meyers w emocjonującym thrillerze o pisarzu poszukującym inspiracji, który przypadkowo spotyka włóczęgę. W górskim miasteczku dochodzi do serii niewyjaśnionych porwań i morderstw. Jednym z mieszkańców jest Paul (Antonio Banderas), poszukujący natchnienia pisarz, który od jakiegoś czasu cierpi na brak weny twórczej. Artysta nie stroni od alkoholu, ale wierzy, że wkrótce stworzy fascynujący scenariusz, który przyczyni się do uratowania jego kariery.

piątek 26 marca

TVP 1

05:10 Film dokumentalny
06:05 Elif - serial, prod. Turcja
06:50 Policzmy się dla Polski - felieton
07:00 Transmisja Mszy Świętej z Sanktuarium Matki Bożej na Jasnej Górze
07:30 Agape - magazyn
08:00 Wiadomości
08:10 Pogoda poranna
08:15 Kwadrans polityczny
08:30 Policzmy się dla Polski - felieton
08:40 Ranczo - serial
09:40 Komisarz Alex - serial kryminalny TVP
10:35 Ojciec Mateusz - serial kryminalny TVP
11:25 Kasta - Nowe życie - paradokumentalny
12:00 Wiadomości
12:10 Agrobiznes
12:30 Agropogoda - magazyn
12:40 Magazyn Rolniczy
12:55 Wielkie rodziny

SERIAL OBYCZAJOWY

14:00 Elif - serial, prod. Turcja, 2018
14:45 Skoki Narciarskie
17:00 Teleexpress
17:15 Jaka to melodia?
17:55 Klan - telenowela TVP
18:20 Kasta - serial
18:55 Jeden z dziesięciu
19:30 Wiadomości
20:10 Alarm! - magazyn
20:30 Leśniczówka
21:00 Ojciec Mateusz - serial
21:55 Przepraszam, czy tu biją? - film sensacyjny, prod. Polska, 1976, reż. Marek Piwowski
23:30 Życie za życie - dramat
01:50 S. W. A. T. - Jednostka specjalna - serial
02:40 Mrok - serial kryminalny
03:40 Magazyn kryminalny

TVP 2

05:25 Górscy ratownicy
06:15 Policzmy się dla Polski
06:20 Anna Dymna - spotkajmy się
06:50 Familiada - teleturniej
07:20 Policzmy się dla Polski
07:30 Pytanie na śniadanie
10:40 Panorama
10:45 Pytanie na śniadanie
11:15 Policzmy się dla Polski
11:25 Dookoła Bałtyku - magazyn kulinarny
11:50 Dla niesłyszących - Barwy szczęścia
12:30 Koło fortuny - teleturniej
13:15 Kozacka miłość - serial kostiumowy, prod. Rosja
14:05 Va Banque - teleturniej
14:35 Na sygnale - serial fabularyzowany TVP
15:10 Górscy ratownicy - serial obyczajowy
16:00 Koło fortuny - teleturniej
16:35 Familiada - teleturniej

SERIAL OBYCZAJOWY

17:15 Promyk nadziei - serial, prod. Turcja, 2019
18:00 Panorama
18:20 Va Banque - teleturniej
18:45 Kozacka miłość - serial kostiumowy, prod. Rosja
19:35 Barwy szczęścia - serial obyczajowy TVP
20:35 Dance Dance Dance
22:45 Muzyka, Taniec, Zabawa - koncert
23:50 Kino relaks - Facet na miarę
01:40 Mokra robota - film akcji, prod. USA, 2011
03:10 W obliczu śmierci - film sensacyjny, prod. Wielka Brytania, USA, 1987, reż. John Glen, wyk. Timothy Dalton, Maryan d'Abo
05:25 Zakończenie

TVN

05:45 Uwaga! - magazyn
06:00 Ukryta prawda - program obyczajowy
07:00 Kuchenne rewolucje - program kulinarno-rozrywkowy
08:00 Dzień Dobry TVN - magazyn
11:35 Doradca smaku
11:45 Ukryta prawda - program obyczajowy
13:50 LAB
14:55 Szpital - program obyczajowy
15:55 Kuchenne rewolucje - program kulinarno-rozrywkowy
17:00 LAB
18:00 Ukryta prawda - program obyczajowy
19:00 Fakty
19:25 Uwaga! koronawirus
19:35 Sport
19:45 Pogoda
19:55 Uwaga! - magazyn

KOMEDIA

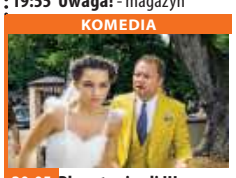

20:05 Planeta singli III - film komedia, Polska, 2019, reż. Sam Akina, Michał Chaciński, wyk. Maciej Stuhr, Agnieszka Więdłocha, Bogusław Linda, Danuta Stenka, Maria Pakulnis, Piotr Głowacki, Weronika Książkiewicz, Tomasz Karolak
22:10 To - film horror, USA, Kanada, 2017, reż. Andy Muschietti, wyk. Jaeden Martell, Jeremy Ray Taylor, Sophia Lillis, Finn Wolfhard, Bill Skarsgard
01:00 Kuba Wojewódzki
02:00 Uwaga! - magazyn prod. Polska
02:20 Noc magii

POLSAT

06:00 Nowy dzień z Polsat News
08:40 Malanowski i Partnerzy
09:40 Sekrety rodziny
10:40 Dlaczego ja?
11:40 Gliniarze
12:50 Wydarzenia
13:25 Interwencja
13:40 Trudne sprawy
14:40 Dlaczego ja?
15:50 Wydarzenia
16:10 Pogoda
16:15 Interwencja - magazyn prod. Polska
16:30 Na ratunek 112
17:00 Gliniarze
18:00 Pierwsza miłość
18:50 Wydarzenia
19:25 Gość Wydarzeń
19:45 Sport
19:55 Pogoda
20:05 Twoja Twarz Brzmi Znajomo
22:10 Love Island. Wyspa miłości

FILM S-F

23:10 A.I. Sztuczna inteligencja - film s-f Wzruszająca historia dziecka-robota Davida, który został zaprogramowany, by odczuwać miłość. Gdy, jego Monica szepcze do ucha swego dziecka-robota siedem słów kodu: Zyrros, Sokrates, Partykuła, Decybel, Huragan, Delfin, Tulipan.
02:10 Watchmen Strażnicy Akcja filmu Watchmen osadzona jest w alternatywnej Ameryce roku 1985.
05:25 Telezakupy TV Okazje

TVP Kultura

07:00 Teledyski
08:00 Informacje kulturalne
08:30 Kronos - magazyn
09:10 Szkoła podstawowa - film obyczajowy, prod. Czechosłowacja, 1991, reż. Jan Sverak
11:00 Rodzina Połanieckich - serial TVP
12:40 Cmentarz Orląt - film dokumentalny
13:30 Scena taneczna - Salsa i tango - magazyn
13:55 Scena taneczna - Flamenco i tańce irlandzkie
14:25 Wydarzenie aktualne
14:50 Ostatnia lekcja - film
16:00 Billy Wilder: Nie przynudzać! - film
17:45 Co dalej?
18:00 Rok 2020
18:30 Informacje kulturalne
19:00 Reżyserzy
20:00 Wieczór kinomana - Wstęp do filmu - Czarny Piotruś

KOMEDIA

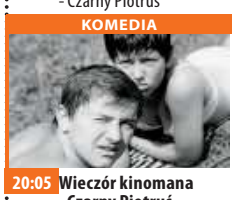

20:05 Wieczór kinomana - Czarny Piotruś - komedia, prod. Czechosłowacja, 1963, reż. Milos Forman, wyk. Vladimir Pucholt, Ladislav Jakim, Pavla Martinkowa, Jan Vostrcil, Božena Matuskova
21:45 Kalifornia - dramat, prod. Brazylia, 2015
23:30 Gomorra - serial, prod. Włochy, Niemcy
00:20 Teraz animacje! - Kaprysia - film animowany
00:25 Teraz animacje! - Ojezu - film animowany
00:30 Teraz animacje! - Linie życia - film animowany
00:45 Co dalej?
01:00 Informacje kulturalne

TV Puls

06:00 Zbuntowany anioł - telenowela Osierocona Milagros rozpoczyna pracę jako pokojówka rodziny DiCarlo i zakochuje się w synu pana domu.
07:00 Nash Bridges - serial sensacyjny
09:00 Lombard. Życie pod zastaw - serial obyczajowy
11:00 Zbuntowany anioł - telenowela
12:00 Zaklinaczka duchów
14:00 Lombard. Życie pod zastaw - serial obyczajowy
16:00 Rodzinny interes - serial obyczajowy
18:00 Lombard. Życie pod zastaw - serial obyczajowy
20:00 Ochroniarz
21:50 Mroczna przeszłość

THRILLER

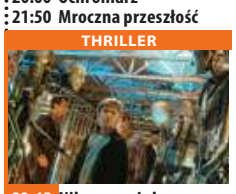

23:45 Nikomu ani słowa - thriller Bandyci porywają córkę psychiatry, aby wydobyć miejsce ukrycia zrabowanego łupu od jego pacjentki.
02:00 Castle - serial obyczajowy
02:55 Reporterzy. Z życia wzięte
03:50 Wojciech Cejrowski. Boso - Karaiby
04:35 Zobacz to! Blok powtórkowy: Z archiwum policji - serial dokumentalny prod. Polska
05:00 Dyżur - serial dokumentalny

TVN 7

05:55 Szkoła
06:55 Szpital - program obyczajowy
07:55 Zakochani po uszy - serial, Polska
08:25 Rozwód. Walka o wszystko
09:25 Ukryta prawda - program obyczajowy
11:25 Ten moment
11:55 Szpital - program obyczajowy
12:55 LAB
13:55 Sąd rodzinny - program sądowy
14:55 Sędzia Anna Maria Wesołowska - program sądowy
15:55 Ukryta prawda - program obyczajowy
16:55 Brzydula - serial, Polska
17:30 Rozwód. Walka o wszystko
18:30 Ten moment
19:00 Ukryta prawda

SERIAL OBYCZAJOWY

20:00 Brzydula - serial, Polska
20:30 Ślub od pierwszego wejrzenia
21:40 Wpadka - film komedia, prod. USA, 2007, reż. Judd Apatow, wyk. Katherine Heigl, Seth Rogen, Paul Rudd, Leslie Mann, Jason Segel
00:20 Raj na ziemi - film komedia, USA, 2012, reż. David Wain, wyk. Jennifer Aniston, Paul Rudd, Justin Theroux, Alan Alda, Malin Akerman
02:30 Noc magii - program ezoteryczny prod. Polska

TV 4

06:00 Gliniarz i prokurator **07:00** Strażnik Teksasu **08:00** Nasz Nowy Dom **09:00** Sędzia Judy **09:25** Z miłości do dziecka **10:25** Nowe Sekrety Sąsiadów **10:55** Detektywi w akcji **11:55** Kobra - oddział specjalny **12:55** STOP Drogówka **13:55** Rubi **14:55** Z miłości do dziecka **16:00** Policjantki i Policjanci **17:00** Nowe Sekrety Sąsiadów **19:00** Policjantki i Policjanci **20:00** Gwiazdy Kabaretu **22:00** Sprawiedliwi - Wydział Kryminalny **00:05** Hellboy: Złota armia Hellboy walczy ze złem, kiedy nadchodzi wezwanie od pracodawcy: ściśle tajnego Biura ds. Badań Paranormalnych i Obrony. **02:40** Śmierć na 1000 sposobów **03:10** Interwencja **03:25** TOP 10 - Lista przebojów

TV Trwam

10:15 Rozmowy niedokończone **11:25** Głos Polski **11:35** 100 cudownych miejsc na świecie **11:45** Spotkania z ekologią **12:00** Anioł Pański **12:03** Informacje dnia **12:20** W poszukiwaniu dowodów **13:25** Kolory Świętości **13:30** Msza święta z Jasnej Góry **14:30** Zrozumieć Antycywilizacje **14:55** Słowo Życia **15:00** Modlitwa **15:20** Mocni w wierze **15:50** Ma się rozumieć **16:00** Informacje dnia **16:10** Siódmy sakrament **16:35** Świat na wyciągnięcie ręki **17:00** Droga Krzyżowa **17:30** Antykultura III **17:55** Poczet Wielkich Polaków **18:00** Anioł Pański **18:05** Informacje dnia **18:15** Westerplatte Młodych **19:00** Warto zauważyć... **19:30** Opowieści Theo **19:45** Modlitwa **20:00** Informacje dnia **20:20** Różaniec **20:50** Myśląc Ojczyzna **21:00** Apel

eprasa.pl 558788b01a

sobota 27 marca

TVP 1

05:05 Klan - telenowela TVP
06:50 Policzmy się dla Polski - felieton
07:00 Transmisja Mszy Świętej z Sanktuarium Matki Bożej na Jasnej Górze
07:35 Rok w ogrodzie
08:00 Rok w ogrodzie Extra
08:15 Wojsko - polskie.pl
08:40 Pełnosprawni - magazyn dla niepełnosprawnych
09:00 Policzmy się dla Polski - felieton
09:10 Prywatne życie zwierząt - reportaż
09:40 Skoki Narciarskie - Puchar Świata w Planicy
12:20 Samotny jeździec
13:45 Okrasa łamie przepisy
14:15 Z pamięci - felieton
14:25 Ozdrowieńcy - magazyn
14:55 Policzmy się dla Polski
15:05 Sekretne życie kotów
15:55 To był rok!
17:00 Teleexpress

TELETURNIEJ

17:30 Jaka to melodia? - teleturniej muzyczny
18:30 Stulecie Winnych - serial TVP
19:30 Wiadomości
20:10 Alarm! - magazyn
20:35 Komisarz Alex - serial kryminalny TVP
21:35 Hit na sobotę - Projekt Koliber - film fabularny, prod. Kanada, 2018
23:35 Boks - Gala KnockOut Boxing Night, Jachranka - walka wieczoru: Fiodor Czerkaszyn - Javier Francisco Maciel
00:35 Życie za życie - dramat, prod. USA, Niemcy
03:50 Jaka to melodia?
04:30 Z pamięci - Barbara Hoff
04:35 Zakończenie

TVP 2

05:50 Dla niesłyszących - Barwy szczęścia
06:55 Dla niesłyszących - M jak miłość - serial TVP
07:45 Policzmy się dla Polski
07:55 Pytanie na śniadanie
11:10 Policzmy się dla Polski
11:20 Rodzinny ekspres
11:50 Dance Dance Dance
14:00 Familiada - teleturniej
14:35 Koło fortuny
15:15 Wojciech Cejrowski - boso przez świat
15:50 Smaki świata po polsku - magazyn
16:25 Na dobre i na złe - serial TVP
17:25 Na sygnale - serial fabularyzowany prod. TVP
17:50 Słowo na niedzielę
18:00 Panorama
18:20 Pogoda
18:30 Postaw na milion
19:20 Rodzinka.pl - serial

WIDOWISKO

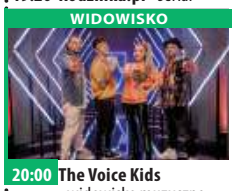

20:00 The Voice Kids - widowisko muzyczne
22:15 Kabaret. Super Show Dwójki - program kabaretowy prod. Polska
23:20 Hity wszech czasów - magazyn muzyczny
00:20 Agentka specjalnej troski - film prod. Francja, 2016, reż. Dany Boon
02:15 Ben Hur - dramat historyczny, prod. USA, 2016, reż. Timur Bekmambetov, wyk. Jack Huston, Toby Kebbell, Rodrigo Santoro, Nozanin Boniadi
05:10 Zakończenie

TVN

05:10 Uwaga! - magazyn
05:25 Ukryta prawda - program obyczajowy
06:25 Kuchenne rewolucje - program kulinarno-rozrywkowy
07:25 Efekt Domina
08:00 Dzień Dobry TVN - magazyn
11:30 Brzydula - serial obyczajowy prod. Polska- serial
14:00 Na Wspólnej - serial obyczajowy prod. Polska
15:50 MasterChef Junior
17:25 Efekt Domina
18:00 Kuchenne rewolucje - program kulinarno-rozrywkowy
19:00 Fakty
19:25 Sport
19:35 Pogoda
19:45 Uwaga! - magazyn
20:00 Power Couple

KOMEDIA

21:30 Wykapany ojciec - film komedia, USA, Indie, Kanada, 2013, reż. KenScott, wyk. Vince Vaughn, Chris Pratt, Cobie Smoulders, Andrzej Blumenfeld, Simon Delaney Anonimowy dawca nasienia dowiaduje się, że spłodził 533 dzieci. Jego potomkowie wnoszą petycję do banku spermy o ujawnienie danych ojca.
23:45 Król Skorpion III: Odkupienie - film, USA, 2012, reż. Roel Reiné
01:55 Uwaga! - magazyn prod. Polska
02:15 Noc magii

POLSAT

06:00 Nowy dzień z Polsat
08:05 Strażnicy marzeń
10:10 Ewa gotuje
10:40 Nasz Nowy Dom
12:40 Design Dream. Pojedynek na wnętrza
13:45 Łowcy nagród
14:45 Rolnicy. Podlasie
15:45 Więzienie
17:45 Chłopaki do wzięcia
18:50 Wydarzenia
19:25 Gość Wydarzeń
19:45 Sport
19:55 Pogoda
20:05 Kowalscy kontra Kowalscy
21:05 Piękni i bezrobotni Wspólny kredyt łączy przyrodnich braci mocniej niż więzy rodzinne. Chcąc zarobić na jego spłatę, biorą sprawy we własne ręce!
22:05 Kochaj albo rzuć wersja kolorowa

FILM AKCJI

00:50 Bad Ass 2: Twardziele Weteran wojny w Wietnamie Frank Vega spełnia swoje marzenie i otwiera ośrodek East L.A., w którym uczy młodych bokserów, jak przetrwać w i poza ringiem. Gdy jednak jego obiecujący podopieczny wpada w złe towarzystwo i w efekcie zostaje zamordowany, Frank ze swym przyjacielem Berniem biorą sprawy w swoje ręce, a właściwie pięści dowodząc, że nigdy nie jest się zbyt starym, by wymierzać sprawiedliwość...
02:45 Tajemnice losu

TVP Kultura

07:00 Jan Ptaszyn Wróblewski i przyjaciele - koncert
08:10 Informacje kulturalne
08:35 Od ucha do ucha - Doradcy króla Hydropsa
09:00 Od ucha do ucha - Dom Jeża - film animowany, prod. Kanada, Chorwacja
09:20 Od ucha do ucha - Dziewczyna i chłopak
11:20 Viva dada - film dokumentalny
12:25 Serialowa nostalgia - Parada oszustów - serial
13:30 Urodzeni artyści
14:00 Stawka większa niż życie
15:10 Czterdziecha - recital jubileuszowy Wojciecha Młynarskiego
16:35 Retro kino - Mściciel z Laramie - western
18:20 Tamte lata, tamte dni
18:55 Penderecki. Droga przez labirynt - film

FILM OBYCZAJOWY

20:00 Bilet do kina - Nasz najlepszy rok - film obyczajowy, prod. Francja, 2017
22:00 Ziggy Stardust and the Spiders from Mars - koncert, prod. USA
23:45 Seans kultowy - Brazil - dramat, prod. USA, 1985, reż. Terry Gilliam, wyk. Jonathan Pryce
03:10 Urodzeni artyści - Rodzina Bytomskich
03:40 Wieczór kinomana - Czarny Piotruś - komedia, prod. Czechosłowacja, 1963
05:40 Jeszcze więcej kultury w TVP Kultura 2 na stream.tvp.pl
05:40 Zakończenie

TV Puls

06:00 Łowcy skarbów Historyczka Sydney Fox decyduje się podróżować po świecie, by odnaleźć zaginione skarby i dzieła sztuki.
07:00 Taki jest świat
08:00 Lombard. Życie pod zastaw - serial obyczajowy Prowadzenie lombardu to zajęcie ciekawe, momentami ekscytujące, ale często i niebezpieczne. Bohaterami serialu są: właściciel Kazimierz Barski, jego rodzina, pracownicy oraz klienci, którzy pojawiają się w lombardzie z powodu różnych życiowych zawirowań.
20:00 Mocne sobotnie kino: Cudzoziemiec Mężczyzna postanawia dokonać zemsty na terrorystach IRA.

FILM AKCJI

22:10 Plan ucieczki Ray to specjalista od zabezpieczeń więziennych. W trakcie testowania nowego projektu mężczyzna zostaje pozbawiony kontaktu ze swoją ekipą i zdany na siebie.
00:30 Kod 211 Kiedy w Chesterford grupa uzbrojonych po zęby mężczyzn napada na bank, funkcjonariusz Mike postanawia interweniować. Wkrótce napotyka nastoletniego Kenny'ego Ralstona.
03:05 Castle
04:00 Zobacz to! Blok powtórkowy: Taki jest świat

TVN 7

05:00 Szpital - program obyczajowy
06:00 Kosmiczny wykop
06:15 Szkoła
07:20 Ukryta prawda - program obyczajowy
09:30 Ten moment
10:00 Hotel Paradise
12:05 Ten moment
12:40 Człowiek przyszłości - dokument
13:45 Troje do tanga - film komedia, USA, Australia, 1999, reż. Damon Santostefano, wyk. Matthew Perry, Neve Campbell, Dylan McDermott, Oliver Platt, John C. McGinley, Bob Balaban
15:50 Johnny English - film komedia, Francja, Wielka Brytania, USA, 2003, reż. Peter Howitt, wyk. Rowan Atkinson, Tasha de Vasconcelos, Ben Miller, Greg Wise, Douglas McFerran

FILM KATASTROFICZNY

17:40 Geosztorm - film katastroficzny, USA, 2017, reż. Dean Devlin, wyk. Gerard Butler, Jim Sturgess, Abbie Cornish, Alexandra Maria Lara, Daniel Wu, Andy Garcia, Ed Harris
20:00 Kac Vegas III - film komedia, USA, 2013, reż. Todd Phillips, wyk. Bradley Cooper, Ed Helms, Zach Galifianakis, Justin Bartha, Ken Jeong, John Goodman
22:10 Krytyczna decyzja - film sensacyjny, USA, 1996, reż. Stuart Baird, wyk. Kurt Russell
00:55 Duchy Alaski
01:55 Druga strona medalu
02:30 Noc magii

TV 4

07:05 Dzielna Mysz **07:25** Scooby-Doo! Frankenstrachy **08:50** Galileo **10:50** Bibliotekarz II: Tajemnice kopalni króla Salomona Druga część przygód Flynna Carsena, młodego pracownika niezwykłej Biblioteki Metropolitalnej, w której przechowywane są takie skarby jak puszka Pandory, Arka Przymierza czy Excalibur. **12:55** STOP Drogówka
13:55 Wychodne mamusiek Wszystko, czego pragnie Alyson wraz z przyjaciółkami, to spokojny wieczór, z dobrą kolacją i konwersacją... czyli długo wyczekiwanego wychodnego dla mam.
16:00 Policjantki i Policjanci **19:00** Galileo **20:00** Policjantki i Policjanci **22:00** Sprawiedliwi - Wydział Kryminalny

TV Trwam

10:25 Myśląc Ojczyzna **10:35** Polski Punkt Widzenia **12:50** Siódmy sakrament **13:20** Ocalić od zapomnienia **13:30** Msza święta z Jasnej Góry **14:30** Przegląd Katolickiego Tygodnika „Niedziela" **14:35** Świat Biblii - Życie Jezusa do momentu uwięzienia **15:30** Wierzę w Boga
16:00 Informacje dnia **16:10** Ks. Henryk Mosing - doktor ze Lwowa **17:00** Z Parlamentu Europejskiego **17:30** Mocni Jego mocą
17:55 Poczet Wielkich Polaków **18:00** Anioł Pański **18:05** Informacje dnia - program inrormacyjny **18:15** Rozmowy niedokończone **19:25** Święty na każdy dzień **19:30** Katecheza ks. bp. Antoniego Długosza **19:45** Modlitwa **20:00** Informacje dnia **20:20** Różaniec **20:50** Myśląc Ojczyzna **21:00** Apel Jasnogórski

niedziela 28 marca

TVP 1

04:40 Klan - telenowela TVP
06:00 Słownik polsko@polski - talk - show
06:25 Wojsko - polskie.pl - reportaż
06:55 Słowo na niedzielę
07:00 Transmisja Mszy Świętej z Sanktuarium Bożego Miłosierdzia w Łagiewnikach
08:00 Tydzień
08:30 Zakochaj się w Polsce
09:05 Weterynarze z sercem
09:30 Policzmy się dla Polski
09:40 Skoki Narciarskie
12:00 Anioł Pański
12:15 Między ziemią a niebem
12:50 Pasterz - serial
13:05 Policzmy się dla Polski
13:15 BBC w Jedynce - Na ratunek młodym szympansom
14:15 Z pamięci - felieton
14:25 Okrasa łamie przepisy
14:50 Policzmy się dla Polski

SERIAL KRYMINALNY

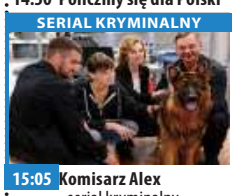

15:05 Komisarz Alex - serial kryminalny prod. TVP
16:05 Sekretne życie kotów - reality show
17:00 Teleexpress
17:20 Pogoda
17:30 Ojciec Mateusz - serial kryminalny TVP
18:30 Jaka to melodia?
19:30 Wiadomości
19:50 Stulecie Winnych
20:35 Piłka nożna - Eliminacje Mistrzostw Świata Katar
22:55 Zakochana Jedynka - Wyszłam za mąż, zaraz wracam - komedia romantyczna
00:50 Projekt Koliber - film fabularny
02:50 Profesor na drodze
04:05 Jaka to melodia?

TVP 2

05:20 Dla niesłyszących - Barwy szczęścia - serial
06:55 Dla niesłyszących - M jak miłość - serial TVP
07:45 Policzmy się dla Polski
07:55 Pytanie na śniadanie
11:10 Policzmy się dla Polski
11:20 Dookoła Bałtyku
11:50 The Voice Kids
14:00 Familiada - teleturniej
14:35 Koło fortuny
15:15 Szansa na sukces. Opole 2021 - widowisko
16:15 Na sygnale - serial fabularyzowany TVP
16:45 Lajk!
17:00 Zainwestuj w marzenia - serial TVP
17:15 Moje życie XXL
18:00 Panorama
18:20 Pogoda
18:30 Wojciech Cejrowski - boso przez świat
19:00 Smaki świata po polsku - magazyn
19:25 Rodzinka.pl - serial

TELETURNIEJ

20:00 Postaw na milion - teleturniej prod. Polska
21:00 Ben Hur - dramat historyczny, prod. USA, 2016, reż. Timur Bekmambetov
23:15 Kino bez granic - Sztokholm - film fabularny
00:55 Mój rower - film obyczajowy, prod. Polska, 2012, reż. Piotr Trzaskalski, wyk. Artur Żmijewski, Michał Urbaniak
02:45 Nowe życie
04:30 Rodzinka.pl - serial komediowy prod. TVP
04:55 Zakończenie

TVN

05:10 Uwaga! - magazyn
05:25 Ukryta prawda - program obyczajowy
06:25 Kuchenne rewolucje - program kulinarno-rozrywkowy
07:25 Nowa Maja w ogrodzie
07:55 Akademia ogrodnika
08:00 Dzień Dobry TVN - magazyn
11:30 Efekt Domina
12:05 Co za tydzień - magazyn
12:40 Tajemnica zawodowa - serial
13:40 Mamy to - serial, Polska
14:15 Power Couple - program rozrywkowy
15:50 Planeta singli III - film komedia, Polska, 2019, reż. Sam Akina, Michał Chaciński
18:00 Równi sobie
19:00 Fakty
19:45 Uwaga! - magazyn
20:00 MasterChef Junior

FILM SENSACYJNY

21:35 Szybcy i wściekli V - film sensacyjny, USA, 2011, reż. Justin Lin, wyk. Vin Diesel, Paul Walker, Jordana Brewster, Tyrese Gibson, Chris 'Ludacris' Bridges
00:15 Keanu - film komedia, USA, 2016, reż. Peter Atencio, wyk. Jordan Peele, Keegan-Michael Key, Method Man, Darrell Britt-Gibson, Will Forte
02:20 Kuchenne rewolucje - program kulinarno-rozrywkowy
03:20 Uwaga! - magazyn
03:40 Noc magii

POLSAT

06:00 Nowy dzień z Polsat
08:45 Gdzie jest Nemo? Mały Nemo niespodziewanie trafia z oceanu wprost do akwarium w gabinecie dentystycznym w Sydney. Jego ojciec Marlin, choć cierpi na lęk przed otwartym oceanem, wyrusza synkowi na ratunek. W tej niezwykłej podróży towarzyszy mu zapominalska Dory. Tak się zaczyna jedna z najwspanialszych podwodnych przygód...
10:55 Skarb narodów: Księga tajemnic Kontynuacja hollywoodzkiego przeboju. Benjamin Franklin Gates, po odkryciu tajemnicy templariuszy, został najbardziej znanym w USA poszukiwaczem skarbów, choć sam woli określenie.

PROGRAM ROZRYWKOWY

13:45 Ninja Warrior Polska - program rozrywkowy prod. Polska
15:45 Twoja Twarz Brzmi Znajomo
17:40 Design Dream. Pojedynek na wnętrza
18:50 Wydarzenia
19:20 Sport
19:25 Pogoda
19:30 Państwo w Państwie
20:00 Kabaret na żywo - Klinika Skeczów Męczących
22:10 Love Island. Wyspa miłości
23:20 Wilk z Wall Street
04:00 Tajemnice losu
04:40 Disco Gramy - program rozrywkowy prod. Polska
05:25 Telezakupy TV Okazje

TVP Kultura

06:50 Myśli na ten czas
07:00 Liturgia prawosławna z cerkwi w Toruniu
08:25 Od ucha do ucha - Śladami wielkich kompozytorów - Śladami Beethovena - film
09:30 Od ucha do ucha - Karnawał Zwierząt
10:20 Francuskie śniadanie - Arsene Lupin - serial, prod. Szwajcaria, Niemcy, Włochy, Belgia, Francja
11:30 Trzeci punkt widzenia - program publicystyczny
11:55 Mój tydzień z Marilyn - film obyczajowy
13:40 Bilet do kina - Nasz najlepszy rok - film
15:40 15. Wielkanocny Festiwal Ludwiga van Beethovena
17:15 Niedziela z...polskim big beatem

DRAMAT

20:00 Aż do piekła - dramat, prod. USA, 2016, reż. David Mackenzie, wyk. Chris Pine, Ben Foster, Jeff Bridges, Dale Hickey, Gregory Cruz
21:50 Scena taneczna - Taniec klasyczny - magazyn
22:15 Scena taneczna - Balet współczesny - magazyn
22:50 Trzeci punkt widzenia - program publicystyczny
23:30 Życie Carlita - film sensacyjny, prod. USA
02:00 Teraz animacje! - Kaprysia - film animowany
02:10 Teraz animacje! - Ojezu
02:15 Teraz animacje! - Linie życia - film animowany
02:30 Kino nocne - Zjednoczone Stany Miłości

TV Puls

06:00 Rodzinny interes - serial obyczajowy
08:45 Sydney i siedmiu nieudaczników Sidney zostaje wyrzucona przez bractwo Kappa. Dziewczyna przeprowadza się do mieszkania z siedmioma nieudacznikami, których namawia, aby wzięli udział w wyborach studenckich.
10:50 Matylda
12:50 Najpiękniejsze baśnie: Królewskie dzieci
14:00 Najpiękniejsze baśnie: Prawdziwa narzeczona
15:25 Pamiętnik księżniczki
17:40 BFG: Bardzo Fajny Gigant
20:00 Niedziela z gwiazdami: 60 sekund
22:25 Ochroniarz

KOMEDIA

00:05 Sztos 2 - komedia sensacyjna Podczas stanu wojennego „Synek" i Janek transportują do Warszawy poszukiwanego działacza Solidarności.
02:05 Zobacz to! Blok powtórkowy: Dyżur - serial dokumentalny
02:40 Dyżur - serial dokumentalny
03:05 Taki jest świat
03:55 Na jedwabnym szlaku
04:35 Z archiwum policji - serial dokumentalny prod. Polska
05:00 Rodzinny interes - serial obyczajowy prod. Polska

TVN 7

05:00 Szpital - program obyczajowy
06:00 Kosmiczny wykop
06:15 Szkoła
07:20 Ukryta prawda - program obyczajowy
09:30 Ten moment
10:00 Hotel Paradise
12:00 Człowiek przyszłości - dokument
13:00 Ukryta prawda - program obyczajowy
15:00 Ślub od pierwszego wejrzenia
16:00 Street Dance II - film obyczajowy, Wielka Brytania, 2012, reż. Max Giwa, Dania Pasquini, wyk. Falk Hentschel, Sofia Boutella
17:50 Tylko mnie kochaj - film komedia, Polska, 2006, reż. Ryszard Zatorski, wyk. Maciej Zakościelny, Agnieszka Grochowska, Julia Wróblewska

FILM PRZYGODOWY

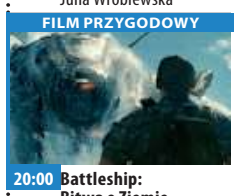

20:00 Battleship: Bitwa o Ziemię - film przygodowy, USA, 2012, reż. Peter Berg, wyk. Taylor Kitsch, Alexander Skarsgard, Rihanna, Brooklyn Decker, Tadanobu Asano, Liam Neeson
22:50 Szakal - film sensacyjny, USA, Wielka Brytania, Francja, Niemcy, Japonia, 1997, reż. Michael Caton-Jones, wyk. Bruce Willis, Richard Gere, Sidney Poitier, Diane Venora, Mathilda May, Jack Black, J.K. Simmons, Tess Harper, Richard Lineback
01:25 Duchy Alaski
02:25 Druga strona medalu
03:35 Noc magii

TV 4

06:00 Dzielna Mysz **06:25** Scooby-Doo! Na Dzikim Zachodzie **07:55** Ostatni smok 4: Bitwa o Ogień Smoczego Serca Smok Drago, zaprzyjaźniony z królem Brytanii, po jego śmierci ma dopilnować, by władzę po nim objął godny następca.
10:00 Galileo **12:05** STOP Drogówka **13:05** Gwiazdy Kabaretu **14:10** Ostatni legion Imperium Rzymskie chyli się ku upadkowi. Romulus zostaje pojmany i wysłany na Capri.
16:30 Tristan i Izolda Romantyczna historia dwojga młodych kochanków i ich zakazanej miłości. **19:00** Galileo **20:00** Hellboy: Złota armia **22:35** Dzieci z Jedwabnego Szlaku **01:10** Śmierć na 1000 sposobów **02:10** Interwencja **02:25** TOP 10 - Lista przebojów

TV Trwam

10:40 Ziemia mojego Zbawiciela **11:00** Uroczystość Niedzieli Palmowej w Watykanie **12:20** Wieś - to też Polska **13:30** Papież Polak do Rodaków **14:00** Ewangelia wg św. Jana **15:20** Kolory Świętości **15:25** Poznajemy Biblię. Gdzie żył i nauczał Jezus Chrystus **16:00** Informacje dnia **16:10** Koncert życzeń
17:00 Zostań Żołnierzem RP **17:15** Gorzkie Żale **17:45** 100 cudownych miejsc na świecie. Francja: Paryż, Katedra Notre-Dame **17:55** Poczet Wielkich Polaków **18:00** Anioł Pański **18:05** Informacje dnia
18:15 Rozmowy niedokończone **19:25** Święty na każdy dzień **19:30** Jezus - Królestwo bez granic **20:00** Informacje dnia **20:20** Różaniec **20:50** Kolory Świętości **21:00** Apel Jasnogórski **21:20** Informacje dnia **21:40** Retrospekcja

eprasa.pl 558788b01a

poniedziałek 29 marca

TVP 1

05:10 Być kobietą w Himalajach - film dokumentalny, prod. Polska, 2018
06:00 Elif - serial, prod. Turcja
06:50 Policzmy się dla Polski - felieton
07:00 Transmisja Mszy Świętej z Sanktuarium Matki Bożej na Jasnej Górze
07:30 Okiem Wiary - magazyn
08:00 Wiadomości
08:10 Pogoda poranna
08:15 Kwadrans polityczny
08:35 Ranczo - serial
09:35 Komisarz Alex - serial
10:35 Ojciec Mateusz - serial kryminalny TVP
11:25 Kasta - serial
12:00 Wiadomości
12:10 Agrobiznes
12:30 Agropogoda - magazyn
12:35 Rok w ogrodzie Extra
12:50 BBC w Jedynce - Na ratunek młodym szympansom

SERIAL OBYCZAJOWY

14:00 Elif - serial, prod. Turcja, 2018
14:50 Policzmy się dla Polski
15:00 Wiadomości
15:15 Alarm! - magazyn
15:35 Gra słów. Krzyżówka
16:00 Policzmy się dla Polski
16:05 Przysięga - serial
17:00 Teleexpress
17:15 Jaka to melodia?
17:55 Klan - telenowela TVP
18:20 Kasta - Parasol - serial
18:55 Jeden z dziesięciu
19:30 Wiadomości
20:10 Alarm! - magazyn
20:30 Leśniczówka
21:00 Teatr Telewizji - Tango
23:00 Świat bez fikcji
24:00 Warto rozmawiać
01:00 Wyszłam za mąż, zaraz wracam - komedia

TVP 2

05:00 Cafe piosenka - talk-show
05:30 Górscy ratownicy - serial obyczajowy, prod. Niemcy, 2012
06:25 Coś dla Ciebie - magazyn
06:50 Familiada - teleturniej
07:30 Pytanie na śniadanie
10:40 Panorama
10:50 Pytanie na śniadanie
11:15 Policzmy się dla Polski
11:25 Rodzinka.pl - serial komediowy TVP
11:50 Dla niesłyszących - Barwy szczęścia - serial obyczajowy TVP
12:30 Koło fortuny - teleturniej
13:15 Kozacka miłość - serial kostiumowy
14:05 Va Banque - teleturniej
14:35 Na sygnale - serial fabularyzowany TVP
15:00 Koło Fortuny - extra - teleturniej

SERIAL OBYCZAJOWY

15:05 Górscy ratownicy - serial obyczajowy
15:50 Zainwestuj w marzenia - serial TVP
16:00 Koło fortuny - teleturniej
16:35 Familiada - teleturniej
17:15 Promyk nadziei - serial
18:00 Panorama
18:20 Va Banque - teleturniej
18:45 Kozacka miłość - serial
19:35 Barwy szczęścia - serial
20:40 Kulisy serialu „M jak miłość"
20:55 M jak miłość - serial TVP
21:50 Sanditon - serial
22:45 Osiecka - serial TVP
23:40 Milczenie - dramat
02:30 Warto kochać - serial
03:30 Pożegnanie z Marią - dramat

TVN

05:20 Nowa Maja w ogrodzie
05:50 Akademia ogrodnika
06:00 Ukryta prawda - program obyczajowy
07:00 Kuchenne rewolucje - program kulinarno-rozrywkowy
08:00 Dzień Dobry TVN - magazyn
11:35 Jesteśmy w domu!
11:45 Ukryta prawda - program obyczajowy
13:50 LAB
14:55 Szpital
15:55 Kuchenne rewolucje - program kulinarno-rozrywkowy
17:00 LAB
18:00 Ukryta prawda - program obyczajowy
19:00 Fakty
19:25 Uwaga! koronawirus
19:35 Sport
19:45 Pogoda
19:55 Uwaga! - magazyn
20:10 Doradca smaku

SERIAL OBYCZAJOWY

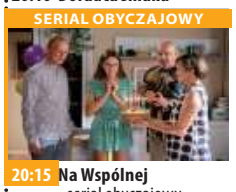

20:15 Na Wspólnej - serial obyczajowy prod. Polska
20:55 Milionerzy - program rozrywkowy
21:30 Równi sobie
22:35 Godziny szczytu III - film sensacyjny, prod. USA, Niemcy, 2007, reż. Brett Ratner, wyk. Chris Tucker, Jackie Chan, Max Von Sydow, Hiroyuki Sanada, Yvan Attal, Roman Polański
00:25 Co za tydzień - magazyn
01:00 The shooter - serial, USA
01:55 Uwaga! - magazyn
02:15 Noc magii

POLSAT

06:00 Nowy dzień z Polsat News
08:40 Malanowski i Partnerzy - serial kryminalny prod. Polska
09:40 Sekrety rodziny
10:40 Dlaczego ja?
11:40 Gliniarze - serial kryminalny prod. Polska
12:50 Wydarzenia
13:25 Interwencja - magazyn prod. Polska
13:40 Trudne sprawy
14:40 Dlaczego ja?
15:50 Wydarzenia
16:10 Pogoda
16:15 Interwencja
16:30 Na ratunek 112
17:00 Gliniarze
18:00 Pierwsza miłość
18:50 Wydarzenia
19:25 Gość Wydarzeń
19:45 Sport, Pogoda

FILM SENSACYJNY

20:00 MEGA HIT - Plan ucieczki 2 Akcja filmu rozgrywa się kilka lat po wydarzeniach z pierwszej części. Ray Breslin zorganizował nowy, najwyższej klasy zespół dbający o bezpieczeństwo.
22:10 Love Island. Wyspa miłości
23:20 44 minuty Historia napadu na bank w Hollywood, którego 28 lutego 1997 roku dokonali dwaj uzbrojeni po zęby mężczyźni.
01:05 Człowiek zasad
03:20 Tajemnice losu
04:40 Disco Gramy - program rozrywkowy prod. Polska
05:25 Telezakupy TV Okazje

TVP Kultura

07:00 Muzyczne poranki
08:10 Młyn i krzyż - film kostiumowy, prod. Polska, Szwecja, 2010, reż. Lech Majewski, wyk. Rutger Hauer, Michael York, Charlotte Rampling
09:50 Reżyserzy - Billy Wilder
11:00 Rodzina Połanieckich - serial TVP
12:30 Morze plastiku - film dokumentalny
13:30 Tajemnica żółtego naleśnika - film
13:40 Doktor Faust - film
14:00 Niedziela z...polskim big beatem
14:50 Niknące światło - film dokumentalny
16:00 Sonata księżycowa - film fabularny, prod. Wielka Brytania, 1937
17:30 Rok 2020
17:55 Trzeci punkt widzenia
18:30 Informacje kulturalne
18:55 Scena muzyczna

DRAMAT

20:00 Kino Mocnych Wrażeń - Wściekły Byk - dramat, prod. USA, 1980, reż. Martin Scorsese, wyk. Robert De Niro
22:10 Kronos - magazyn kulturalno-społeczny
22:45 Panorama kina polskiego - Katyń. Ostatni świadek
00:25 Scena taneczna - Taniec klasyczny - magazyn
00:50 Scena taneczna - Balet współczesny - magazyn
01:25 Rok 2020
01:55 Informacje kulturalne
02:25 Żelazna klasyka - Matnia - dramat
04:25 Trwoga - film
05:40 Afisz kulturalny ekstra
05:55 Jeszcze więcej kultury

TV Puls

06:00 Zbuntowany anioł - telenowela
07:00 Nash Bridges - serial sensacyjny Nash jest policjantem kierującym grupą zwalczającą przestępczość w San Francisco. Po mieście porusza się swoją żółtą Barrakudą z lat siedemdziesiątych, siejąc postrach wśród przestępców.
09:00 Lombard. Życie pod zastaw - serial obyczajowy
11:00 Zbuntowany anioł - telenowela
12:00 Zaklinaczka duchów
14:00 Lombard. Życie pod zastaw - serial
16:00 Rodzinny interes - serial obyczajowy
18:00 Lombard. Życie pod zastaw - serial

FILM KRYMINALNY

20:00 Gotowy na zemstę Jack Creegan jest niereformowalnym kryminalistą, silnie przywiązanym do swojej rodziny i bezwzględnym złodziejem pragnącym zemsty. Gdy jego ojciec, Alfie, zostaje brutalnie zamordowany, a jego łup z napadu przepada bez śladu, Jack z kuzynem Sammym i członkami gangu Eddiem i Frankiem odkrywają, że za sprawą kryje się znacznie większa intryga niż myśleli.
22:00 Cudzoziemiec
00:05 Wielki Stach
02:30 Zobacz to! Blok powtórkowy

TVN 7

05:55 Szkoła
06:55 Szpital
07:55 Zakochani po uszy - serial, Polska
08:25 Rozwód. Walka o wszystko
09:25 Ukryta prawda - program obyczajowy
11:25 Ten moment
11:55 Szpital - program obyczajowy
12:55 LAB
13:55 Sąd rodzinny
14:55 Sędzia Anna Maria Wesołowska
15:55 Ukryta prawda - program obyczajowy
16:55 Brzydula - serial, Polska
17:30 Rozwód. Walka o wszystko
18:30 Ten moment
19:00 19 + - obyczajowy
19:30 Zakochani po uszy - serial, Polska
20:00 Brzydula - serial, Polska
20:30 Hotel Paradise

KOMEDIA

21:30 Nigdy w życiu! - film komedia, prod. Polska, 2004, reż. Ryszard Zatorski, wyk. Danuta Stenka, Artur Żmijewski, Joanna Brodzik, Jan Frycz, Marta Lipińska, Krzysztof Kowalewski, Joanna Jabłczyńska
23:50 Blade: Mroczna trójca - film horror, USA, 2004, reż. David S. Goyer, wyk. Wesley Snipes, Kris Kristofferson, Dominic Purcell, Jessica Biel, Ryan Reynolds, Parker Posey
02:15 Druga strona medalu - talk show
03:25 Noc magii

TV 4

07:00 Strażnik Teksasu **08:00** Nasz Nowy Dom **09:00** Sędzia Judy **09:25** Z miłości do dziecka **10:25** Nowe Sekrety Sąsiadów **10:55** Detektywi w akcji **11:55** Kobra - oddział specjalny **12:55** STOP Drogówka **13:55** Rubi **14:55** Z miłości do dziecka **16:00** Policjantki i Policjanci **17:00** Kochane Pieniądze **19:00** Policjantki i Policjanci **20:00** Święty **20:30** Sprawiedliwi - Wydział Kryminalny **21:40** Czas zemsty Robert Burns prowadzi prace wykopaliskowe w Chinach, przypadkowo wplątuje się w aferę narkotykową. Zostaje niesłusznie oskarżony i skazany. **23:30** Galileo - program popularno-naukowy **01:30** Pękniesz ze śmiechu **02:35** Graffiti **02:50** SuperLudzie **03:50** Trans World Sport 2021 Trans World Sport

TV Trwam

10:15 Rozmowy niedokończone **11:20** 100 cudownych miejsc na świecie **11:30** Przyroda w Obiektywie **11:45** Kabwe **11:50** Kolory Świętości **11:55** Święty na każdy dzień **12:00** Anioł Pański **12:03** Informacje dnia **12:20** Czuwanie **13:20** Spotkania z ekologią **13:30** Msza święta z Jasnej Góry **14:30** Łaski pełna **15:50** Ma się rozumieć **16:00** Informacje dnia **16:10** Sanktuaria polskie **16:30** Zew natury **16:55** Świadkowie **17:25** Kolory Świętości **17:30** Natura obiektywnie **17:55** Poczet Wielkich Polaków **18:00** Anioł Pański **18:05** Informacje dnia **18:15** Rozmowy niedokończone **19:25** Święty na każdy dzień **19:30** Opowieści Starego Testamentu **20:00** Informacje dnia **20:20** Różaniec **20:50** Myśląc Ojczyzna **21:00** Apel

wtorek 30 marca

TVP 1

05:15 Przysięga - serial obyczajowy, prod. Turcja
06:00 Elif - serial, prod. Turcja, 2018
06:50 Policzmy się dla Polski
07:00 Transmisja Mszy Świętej z Sanktuarium Matki Bożej na Jasnej Górze
07:30 Kościół z bliska
08:00 Wiadomości
08:10 Pogoda poranna
08:15 Kwadrans polityczny
08:35 Ranczo - serial
09:35 Komisarz Alex - serial
10:35 Ojciec Mateusz - serial
11:25 Kasta - serial
12:00 Wiadomości
12:10 Agrobiznes
12:30 Agropogoda - magazyn
12:35 Magazyn Rolniczy
12:55 Natura w Jedynce - Tatry - dzikie z natury
14:00 Elif - serial, prod. Turcja
15:00 Wiadomości
15:15 Alarm! - magazyn

TELETURNIEJ

15:35 Gra słów. Krzyżówka - teleturniej
16:05 Przysięga - serial obyczajowy, prod. Turcja, 2020
17:00 Teleexpress
17:15 Jaka to melodia? - teleturniej muzyczny
17:55 Klan - telenowela TVP
18:20 Kasta - serial
18:55 Jeden z dziesięciu
19:30 Wiadomości
20:10 Alarm! - magazyn
20:30 Leśniczówka
20:55 Wielkie rodziny
21:40 Magazyn Ekspresu Reporterów
22:45 Ocaleni - reality show
23:50 Magazyn śledczy Anity Gargas - magazyn
00:30 Excalibur

TVP 2

05:30 Górscy ratownicy - serial obyczajowy
06:25 Jarosław Świderski
06:50 Familiada - teleturniej
07:30 Pytanie na śniadanie
10:40 Panorama
10:50 Pytanie na śniadanie
11:15 Policzmy się dla Polski
11:25 Rodzinka.pl - serial komediowy TVP
11:50 Dla niesłyszących - Barwy szczęścia
12:30 Koło fortuny
13:15 Kozacka miłość - serial kostiumowy, prod. Rosja
14:05 Va Banque - teleturniej
14:35 Na sygnale - serial fabularyzowany TVP
15:05 Koło Fortuny
15:10 Górscy ratownicy - serial obyczajowy
16:00 Koło fortuny
16:35 Familiada - teleturniej
17:15 Promyk nadziei - serial
18:00 Panorama
18:20 Va Banque - teleturniej

SERIAL KOSTIUMOWY

18:45 Kozacka miłość - serial kostiumowy, prod. Rosja
19:35 Barwy szczęścia - serial obyczajowy TVP
20:40 Kulisy serialu „M jak miłość"
20:55 M jak miłość - serial TVP
21:40 Mata Hari - serial
22:30 Zainwestuj w marzenia - serial TVP
22:45 Osiecka - serial TVP
23:45 Ludzkie historie - Czekając na niebo - film dokumentalny
00:50 Do widzenia, do jutra
02:25 Wszystko będzie dobrze - dramat obyczajowy, prod. Polska, 2007
04:15 Opowieści weekendowe: Dusza śpiewa - film TVP, prod. Polska

TVN

05:45 Uwaga! - magazyn
06:00 Ukryta prawda - program obyczajowy
07:00 Kuchenne rewolucje - program kulinarno-rozrywkowy
08:00 Dzień Dobry TVN - magazyn
11:35 Doradca smaku
11:45 Ukryta prawda - program obyczajowy
13:50 LAB
14:55 Szpital - program obyczajowy
15:55 Kuchenne rewolucje - program kulinarno-rozrywkowy
17:00 LAB
18:00 Ukryta prawda - program obyczajowy
19:00 Fakty
19:25 Uwaga! koronawirus
19:35 Sport, Pogoda
19:55 Uwaga! - magazyn
20:10 Doradca smaku

SERIAL OBYCZAJOWY

20:15 Na Wspólnej - serial obyczajowy prod. Polska Losy siedmiu byłych wychowanków domu dziecka oraz ich najbliższych.
20:55 Milionerzy
21:30 Chyłka-Rewizja - serial, Polska
22:30 Kuba Wojewódzki
23:30 Superwizjer - magazyn reporterów prod. Polska
00:05 Grzesznica - serial, USA
01:05 Oszuści - serial, USA
02:10 Uwaga! - magazyn prod. Polska
02:30 Noc magii - program ezoteryczny

POLSAT

06:00 Nowy dzień z Polsat News
08:40 Malanowski i Partnerzy - serial kryminalny prod. Polska
09:40 Sekrety rodziny
10:40 Dlaczego ja?
11:40 Gliniarze
12:50 Wydarzenia
13:25 Interwencja
13:40 Trudne sprawy
14:40 Dlaczego ja?
15:50 Wydarzenia
16:10 Pogoda
16:15 Interwencja
16:30 Na ratunek 112
17:00 Gliniarze
18:00 Pierwsza miłość
18:50 Wydarzenia
19:25 Gość Wydarzeń
19:45 Sport
19:55 Pogoda
20:05 Ninja Warrior Polska
22:10 Love Island. Wyspa miłości

FILM AKCJI

23:10 Lekcja przetrwania Miliarder Charles Morse towarzyszy młodszej żonie, modelce Mickey, oraz grupie fotografów kierowanych przez Roberta Greena, w podróży na Alaskę. Bogacz podejrzewa, że jego ukochana i artysta są kochankami. Przypuszcza również, że Robert chce go zabić. Mimo to przystaje na jego propozycję wyprawy w dzikie rejony Alaski.
01:55 W imię zasad
04:05 Tajemnice losu
04:40 Disco Gramy - program rozrywkowy prod. Polska
05:25 Telezakupy TV Okazje

TVP Kultura

07:25 Teledysk
08:00 Informacje kulturalne
08:25 Rok 2020
08:55 Wydarzenie aktualne
09:20 Sonata księżycowa - film fabularny, prod. Wielka Brytania, 1937, reż. Lothar Mendes
11:00 Lalka - serial TVP, reż. Ryszard Ber, wyk. Małgorzata Braunek, Jerzy Kamas, Alina Jankowska, Anna Milewska, Zofia Mrozowska, Bogdan Baer, Mieczysław Czechowicz, Jan Englert, Stefan Friedman, Emil Karewicz
12:20 Ja gorę! - film TVP
12:55 Docent H. - film
13:30 Tego się nie wytnie - talk-show
14:55 Czerwony! Sztuka awangardy w kraju Sowietów - film
16:05 Którędy po sztukę

DRAMAT

16:15 Kurara - dramat, prod. Japonia, 2017, reż. Takao Kato, wyk. Aoi Miyazaki
17:40 Co dalej? - program publicystyczny
18:00 Tamte lata, tamte dni - Teresa Lipowska
18:30 Informacje kulturalne
18:55 Rozważna i romantyczna
20:00 Rusałka - opera
23:10 Lekkie obyczaje - Dworzec dla dwojga - film obyczajowy
01:30 Co dalej?
01:55 Panorama kina polskiego - Katyń
03:35 Kino Mocnych Wrażeń - Wściekły Byk - dramat, prod. USA, 1980, reż. Martin Scorsese

TV Puls

06:00 Zbuntowany anioł - telenowela Osierocona Milagros rozpoczyna pracę jako pokojówka rodziny DiCarlo i zakochuje się w synu pana domu.
07:00 Nash Bridges - serial sensacyjny
09:00 Lombard. Życie pod zastaw - serial obyczajowy
11:00 Zbuntowany anioł - telenowela
12:00 Zaklinaczka duchów Dzięki swojemu darowi Melinda Gordon potrafi komunikować się z zagubionymi duszami zmarłych ludzi i pomaga im przejść na drugą stronę.
14:00 Lombard. Życie pod zastaw - serial
16:00 Rodzinny interes - serial obyczajowy

SERIAL OBYCZAJOWY

18:00 Lombard. Życie pod zastaw - serial obyczajowy prod. Polska
20:00 Jestem Bogiem Eddie Morra jest niespełnionym, pogrążonym w depresji pisarzem. Eksperymentalny narkotyk, NZT, powoduje, iż staje się on geniuszem i człowiekiem sukcesu.
22:05 60 sekund
00:15 Plan lotu
02:20 Zobacz to! Blok powtórkowy: Biesiada na cztery pory roku
03:10 Biesiada na cztery pory roku
03:50 Wojciech Cejrowski. Boso - Karaiby
04:35 Z archiwum policji

TVN 7

05:55 Szkoła
06:55 Szpital
07:55 Zakochani po uszy
08:25 Rozwód. Walka o wszystko
09:25 Ukryta prawda - program obyczajowy
11:25 Ten moment
11:55 Szpital - program obyczajowy
12:55 LAB
13:55 Sąd rodzinny - program sądowy
14:55 Sędzia Anna Maria Wesołowska - program sądowy
15:55 Ukryta prawda - program obyczajowy
16:55 Brzydula - serial, Polska
17:30 Rozwód. Walka o wszystko
18:30 Ten moment
19:00 19 + - obyczajowy
19:30 Zakochani po uszy
20:00 Brzydula - serial, Polska
20:30 Hotel Paradise

FILM SENSACYJNY

21:40 Epidemia - film sensacyjny, USA, 1995, reż. Wolfgang Petersen, wyk. Dustin Hoffman, Rene Russo, Morgan Freeman, Kevin Spacey, Cuba Gooding Jr., Donald Sutherland, Patrick Dempsey
00:15 Wygrać ze śmiercią - film sensacyjny, prod. USA, 1989, reż. Bruce Malmuth, wyk. Steven Seagal, Kelly Le Brock, Bill Sadler, Frederick Coffin, Bonnie Burroughs
02:20 Druga strona medalu - talk show prod. Polska
03:30 Noc magii

TV 4

07:00 Strażnik Teksasu Cordell Walker (Chuck Norris) walczy ze wszystkimi formami przestępczości w stanie Teksas. Pomagają mu w tym inni agenci na czele z Jimmym Trivettem (Clarence Gilyard Jr.) oraz pani prokurator Alex Cahill Walker (Sheree J. Wilson). **09:00** Sędzia Judy **09:25** Z miłości do dziecka **10:25** Nowe Sekrety Sąsiadów **10:55** Detektywi w akcji **11:55** Kobra - oddział specjalny **12:55** STOP Drogówka **13:55** Rubi **14:55** Z miłości do dziecka **16:00** Policjantki i Policjanci **17:00** Kochane Pieniądze **19:00** Policjantki i Policjanci **20:00** Święty **20:30** Sprawiedliwi - Wydział Kryminalny **21:40** Operacja Chromit **23:55** STOP Drogówka **02:00** Śmierć na 1000 sposobów **02:30** Interwencja

TV Trwam

11:45 Historia i architektura **12:00** Anioł Pański **12:03** Informacje dnia **12:20** Sanktuaria polskie **12:40** Śladami apostoła Pawła **13:25** Święty na każdy dzień **13:30** Msza święta z Jasnej Góry **14:30** Misterium Męki Pańskiej Poznań **15:30** Petra **15:50** Ma się rozumieć **16:00** Informacje dnia **16:10** Jestem mamą **16:30** Kalejdoskop Młodych **16:50** Chingola **17:00** 100 cudownych miejsc na świecie **17:10** Prosto o gospodarce **17:30** Rajd Katyński **17:55** Poczet Wielkich Polaków **18:00** Anioł Pański **18:05** Informacje dnia **18:15** Rozmowy niedokończone **19:25** Święty na każdy dzień **19:30** Każdy maluch to potrafi **19:45** Modlitwa **20:00** Informacje dnia **20:20** Różaniec **20:50** Myśląc Ojczyzna **21:00** Apel Jasnogórski

eprasa.pl 558788b01a

środa 31 marca

TVP 1

05:15 **Przysięga** - serial obyczajowy, prod. Turcja
06:00 **Elif** - serial, prod. Turcja
06:50 **Policzmy się dla Polski** - felieton
07:00 **Transmisja Mszy Świętej z Sanktuarium Matki Bożej na Jasnej Górze**
07:30 **Rodzinny ekspres**
08:00 **Wiadomości**
08:10 **Pogoda poranna**
08:15 **Kwadrans polityczny**
08:35 **Ranczo** - serial
09:35 **Komisarz Alex** - serial
10:35 **Ojciec Mateusz** - serial
11:25 **Kasta** - serial
12:00 **Wiadomości**
12:10 **Agrobiznes**
12:30 **Agropogoda** - magazyn
12:35 **Rok w ogrodzie Extra**
12:45 **Policzmy się dla Polski**
12:55 **Natura w Jedynce**
14:00 **Elif** - serial, prod. Turcja
14:50 **Policzmy się dla Polski**
15:00 **Wiadomości**

MAGAZYN

15:15 **Alarm!** - magazyn
15:35 **Gra słów. Krzyżówka**
16:05 **Przysięga** - serial
17:00 **Teleexpress**
17:15 **Jaka to melodia?**
17:55 **Klan** - telenowela TVP
18:20 **Kasta** - serial
18:55 **Jeden z dziesięciu**
19:30 **Wiadomości**
20:10 **Alarm!** - magazyn
20:30 **Piłka nożna** - Eliminacje Mistrzostw Świata Katar
23:00 **Historia bez tajemnic** - Polski El Greco - film
00:05 **Mała matura 1947**
00:55 **Zaginiony syn** - film fabularny, prod. USA
02:35 **Prokurator** - serial kryminalny
03:25 **Wojsko - polskie.pl**

TVP 2

05:25 **Górscy ratownicy** - serial obyczajowy
06:20 **Pożyteczni.pl**
06:50 **Familiada** - teleturniej
07:30 **Pytanie na śniadanie**
10:40 **Panorama**
10:50 **Pytanie na śniadanie**
11:15 **Policzmy się dla Polski**
11:25 **Ostoja** - magazyn przyrodniczy
11:50 **Dla niesłyszących** - Barwy szczęścia - serial
12:30 **Koło fortuny** - teleturniej
13:15 **Kozacka miłość** - serial kostiumowy, prod. Rosja
14:05 **Va Banque** - teleturniej
14:35 **Na sygnale** - serial
15:05 **Koło Fortuny** - extra
15:10 **Górscy ratownicy** - serial obyczajowy
16:00 **Koło fortuny**
16:35 **Familiada** - teleturniej
17:15 **Promyk nadziei** - serial
18:00 **Panorama**
18:20 **Va Banque** - teleturniej

SERIAL KOSTIUMOWY

18:45 **Kozacka miłość** - serial kostiumowy, prod. Rosja
19:35 **Barwy szczęścia** - serial obyczajowy TVP
20:40 **Kulisy seriali Na dobre i na złe i Na sygnale** - felieton
20:55 **Na dobre i na złe** - serial TVP
21:50 **Mata Hari** - serial, prod. Portugalia, Rosja, 2016
22:40 **The Good Doctor** - serial obyczajowy, prod. USA, 2018, reż. Mike Listo
23:35 **Razem na zawsze** - film obyczajowy, prod. USA, 2016, reż. Michael Linn
01:25 **Iskander** - serial
02:20 **Lekarz i żołnierz** - film dokumentalny
03:25 **Zaginiona** - serial TVP

TVN

05:45 **Uwaga!** - magazyn
06:00 **Ukryta prawda** - program obyczajowy
07:00 **Kuchenne rewolucje** - program kulinarno-rozrywkowy
08:00 **Dzień Dobry TVN** - magazyn
11:35 **Doradca smaku**
11:45 **Ukryta prawda** - program obyczajowy
13:50 **LAB**
14:55 **Szpital** - program obyczajowy
15:55 **Kuchenne rewolucje** - program kulinarno-rozrywkowy
17:00 **LAB**
18:00 **Ukryta prawda** - program obyczajowy
19:00 **Fakty**
19:25 **Uwaga! koronawirus**
19:35 **Sport, Pogoda**
19:55 **Uwaga!** - magazyn
20:10 **Doradca smaku**

SERIAL OBYCZAJOWY

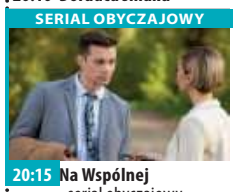

20:15 **Na Wspólnej** - serial obyczajowy prod. Polska
20:55 **Milionerzy** - program rozrywkowy
21:30 **Tajemnica zawodowa** - serial
22:30 **Zaginiona dziewczyna** - film sensacyjny, USA, 2014, reż. David Fincher, wyk. Ben Affleck, Rosamund Pike, Neil Patrick Harris, Tyler Perry, Carrie Coon
01:35 **Superwizjer** - magazyn reporterów
02:10 **Tajemnica zawodowa** - serial
03:05 **Noc magii** - program ezoteryczny prod. Polska

POLSAT

06:00 **Nowy dzień z Polsat News**
08:40 **Malanowski i Partnerzy**
09:40 **Sekrety rodziny**
10:40 **Dlaczego ja?**
11:40 **Gliniarze**
12:50 **Wydarzenia**
13:25 **Interwencja** - magazyn prod. Polska
13:40 **Trudne sprawy**
14:40 **Dlaczego ja?**
15:50 **Wydarzenia**
16:10 **Pogoda**
16:15 **Interwencja**
16:30 **Na ratunek 112**
17:00 **Gliniarze**
18:00 **Pierwsza miłość**
18:50 **Wydarzenia**
19:25 **Gość Wydarzeń**
19:45 **Sport**
19:55 **Pogoda**
20:05 **Nasz Nowy Dom**
21:05 **Komisarz Mama**
22:10 **Love Island. Wyspa miłości**

FILM OBYCZAJOWY

23:10 **Króliczek** Kiedy Shelley, ulubiony króliczek rezydencji Playboya zostaje wyrzucona z najbardziej popularnego domu w mieście, nie trudno zgadnąć jak szybko zagubi się w dziczy Beverly Hills. Wszystko zmienia się z chwilą, gdy 27-latka poznaje świat stowarzyszenia studenckiego Zeta Alpha Zeta.
01:40 **12 mężczyzn z kalendarza** Przebojowa publicystka E.J. Baxter jednego dnia traci intratną posadę i narzeczonego.
03:20 **Tajemnice losu**
04:40 **Disco Gramy** - program rozrywkowy

TVP Kultura

07:00 **Teledysk**
08:00 **Informacje kulturalne**
08:30 **Niedziela z... polskim big beatem**
09:25 **Kurara** - dramat, prod. Japonia, 2017
11:00 **Lalka** - serial TVP
12:25 **William Holden, między światłem a cieniem**
13:30 **Rzecz Polska** - cykl dokumentalny, reż. Tomasz Filiks, Anna Zakrzewska
13:45 **August Zamoyski. Powrót** - reportaż
14:05 **Tamte lata, tamte dni** - Teresa Lipowska
14:35 **Odkrywając Beethovena**
15:50 **Menina** - dramat, prod. Francja, 2017, reż. Cristina Pinheiro
17:35 **Co dalej?**
17:55 **Urodzeni artyści**
18:30 **Informacje kulturalne**
18:55 **Rozważna i romantyczna**

SERIAL OBYCZAJOWY

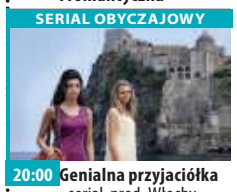

20:00 **Genialna przyjaciółka** - serial, prod. Włochy
21:10 **Na wschód od Hollywood - Szron** - film prod. Litwa, Polska, Francja, Ukraina, 2017, reż. Sharunas Bartas, wyk. Mantas Janciauskas, Lyja Maknaviciute, Andrzej Chyra, Vanessa Paradis
23:15 **Więcej niż fikcja** - Analogowy wizjoner - film
01:05 **Jazz** - Good Evening Ev'rybody. W hołdzie Louisowi Armstrongowi
02:10 **Co dalej?**
02:30 **Informacje kulturalne**
02:55 **Lekkie obyczaje** - Dworzec dla dwojga
05:15 **Teledysk**
05:35 **Afisz kulturalny ekstra**

TV Puls

06:00 **Zbuntowany anioł** - telenowela
07:00 **Nash Bridges** - serial sensacyjny
09:00 **Lombard. Życie pod zastaw** - serial obyczajowy
11:00 **Zbuntowany anioł** - telenowela
12:00 **Zaklinaczka duchów** Dzięki swojemu darowi Melinda Gordon potrafi komunikować się z zagubionymi duszami zmarłych ludzi i pomaga im przejść na drugą stronę.
14:00 **Lombard. Życie pod zastaw** - serial obyczajowy
16:00 **Rodzinny interes** - serial obyczajowy
18:00 **Lombard. Życie pod zastaw** - serial
20:00 **Syn Boży**
22:55 **Dawid i Goliat**

FILM PRZYGODOWY

00:20 **Trzynasty wojownik** - film przygodowy Młody poeta wyrusza z misją dyplomatyczną, w trakcie której spotyka wikingów i przystępuje do ich drużyny.
02:25 **Zobacz to! Blok powtórkowy: Dyżur** - serial dokumentalny
03:00 **Wojciech Cejrowski. Boso** - Karaiby
03:45 **Taki jest świat**
04:35 **Z archiwum policji** - serial dokumentalny prod. Polska
05:00 **Rodzinny interes** - serial obyczajowy prod. Polska

TVN 7

05:55 **Szkoła**
06:55 **Szpital**
07:55 **Zakochani po uszy**
08:25 **Rozwód. Walka o wszystko**
09:25 **Ukryta prawda** - program obyczajowy
11:25 **Ten moment**
11:55 **Szpital** - program obyczajowy
12:55 **LAB**
13:55 **Sąd rodzinny** - program sądowy
14:55 **Sędzia Anna Maria Wesołowska** - program sądowy
15:55 **Ukryta prawda**
16:55 **Brzydula** - serial, Polska
17:30 **Rozwód. Walka o wszystko**
18:30 **Ten moment**
19:00 **19 +** - obyczajowy
19:30 **Zakochani po uszy** - serial, Polska
20:00 **Brzydula** - serial, Polska
20:30 **Hotel Paradise**

FILM SENSACYJNY

21:40 **Prestiż** - film sensacyjny, USA, Wielka Brytania, 2006, reż. Christopher Nolan, wyk. Hugh Jackman, Christian Bale, Michael CaineRebecca Hall, Scarlett Johansson, David Bowie, Andy Serkis
00:20 **Kac Vegas III** - film komedia, prod. USA, 2013, reż. Todd Phillips, wyk. Bradley Cooper, Ed Helms, Zach Galifianakis, Justin Bartha, Ken Jeong, John Goodman, Melissa McCarthy, Heather Graham
02:35 **Duchy Alaski**
03:35 **Noc magii**

TV 4

06:50 Strażnik Teksasu **08:00** Nasz Nowy Dom **09:00** Sędzia Judy **09:25** Z miłości do dziecka - serial obyczajowy **10:25** Nowe Sekrety Sąsiadów **10:55** Detektywi w akcji **11:55** Kobra - oddział specjalny **12:55** STOP Drogówka **13:55** Rubi **14:55** Z miłości do dziecka **16:00** Policjantki i Policjanci - serial obyczajowy **17:00** Kochane Pieniądze **19:00** Policjantki i Policjanci - serial obyczajowy prod. Polska **20:00** Święty **20:30** Sprawiedliwi - Wydział Kryminalny **21:40** Potępiony Jack Conrad czeka na karę śmierci w jednym z najbardziej skorumpowanych więzień w USA, Central American. Jack został zaproszony do udziału w nowym, nielegalnym reality show. **00:05** Śmierć na 1000 sposobów

TV Trwam

10:00 Audiencja Generalna Ojca Świętego **11:00** Świat na wyciągnięcie ręki **11:15** Jestem mamą **11:30** Myśląc Ojczyzna **11:40** Prosto o gospodarce **12:00** Anioł Pański **12:03** Informacje dnia **12:20** Koncert pasyjny **13:30** Msza święta z Jasnej Góry **14:30** Święty Paweł i pierwsze Kościoły **15:20** Chryste ratuj **15:45** Święty na każdy dzień **15:50** Ma się rozumieć **16:00** Informacje dnia **16:10** Na zdrowie **16:30** Po co nam wykopaliska? **17:00** Po stronie prawdy **17:30** Rykoszetem **17:55** Poczet Wielkich Polaków **18:00** Anioł Pański **18:05** Informacje dnia **18:15** Rozmowy niedokończone **19:25** Święty na każdy dzień **19:30** Brat Franciszek **20:00** Informacje dnia **20:20** Różaniec **20:50** Myśląc Ojczyzna **21:00** Apel Jasnogórski

czwartek 1 kwietnia

TVP 1

05:15 **Przysięga** - serial obyczajowy, prod. Turcja
06:00 **Elif** - serial, prod. Turcja
06:50 **Policzmy się dla Polski**
07:00 **Świętokradztwo** - film dokumentalny
08:00 **Wiadomości**
08:10 **Pogoda poranna**
08:15 **Kwadrans polityczny**
08:35 **Ranczo** - serial
09:35 **Komisarz Alex** - serial kryminalny TVP
10:35 **Ojciec Mateusz** - serial
11:25 **Kasta** - serial
12:00 **Wiadomości**
12:10 **Agrobiznes**
12:35 **Agropogoda** - magazyn
12:40 **Zainwestuj w marzenia** - serial TVP
12:50 **Natura w Jedynce** - Hunan, kraina nie z tej Ziemi - film
14:00 **Elif** - serial, prod. Turcja
15:00 **Wiadomości**
15:15 **Alarm!** - magazyn
15:35 **Gra słów. Krzyżówka**

SERIAL OBYCZAJOWY

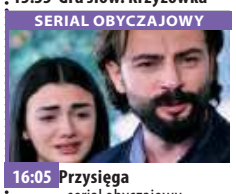

16:05 **Przysięga** - serial obyczajowy, prod. Turcja
17:00 **Teleexpress**
17:15 **Jaka to melodia?** - teleturniej muzyczny
18:00 **Triduum Paschalne 2021** - Wielki Czwartek
19:00 **Jeden z dziesięciu**
19:30 **Wiadomości**
20:10 **Alarm!** - magazyn
20:30 **Leśniczówka**
21:00 **Sprawa dla reportera**
21:55 **Magazyn śledczy Anity Gargas** - magazyn
22:35 **Magazyn kryminalny 997** - magazyn
23:20 **Motel Polska**
23:55 **Tanie Dranie**
00:35 **Londyńczycy** - serial obyczajowy TVP
01:30 **Nowa - Porachunki**

TVP 2

05:00 **Cafe piosenka** - talk-show
05:30 **Górscy ratownicy** - serial obyczajowy
06:20 **Smaki świata po polsku** - magazyn
06:50 **Familiada** - teleturniej
07:30 **Pytanie na śniadanie**
10:35 **Panorama**
10:45 **Pytanie na śniadanie**
11:15 **Policzmy się dla Polski**
11:20 **Wojciech Cejrowski - boso przez świat**
11:50 **Dla niesłyszących - Barwy szczęścia** - serial obyczajowy TVP
12:30 **Koło fortuny**
13:15 **Kozacka miłość** - serial kostiumowy, prod. Rosja
14:05 **Va Banque** - teleturniej
14:35 **Na sygnale** - serial fabularyzowany TVP
15:10 **Górscy ratownicy** - serial obyczajowy
16:00 **Koło fortuny**
16:35 **Familiada** - teleturniej

SERIAL OBYCZAJOWY

17:15 **Promyk nadziei** - serial, prod. Turcja, 2019
18:00 **Panorama**
18:20 **Va Banque** - teleturniej
18:45 **Kozacka miłość** - serial kostiumowy, prod. Rosja
19:35 **Barwy szczęścia** - serial obyczajowy TVP
20:40 **Kulisy seriali Na dobre i na złe i Na sygnale**
20:55 **Na sygnale** - serial fabularyzowany TVP
21:50 **Mata Hari** - serial
22:45 **The Good Doctor** - serial obyczajowy
23:40 **Film fabularny**
01:35 **Film fabularny**
03:30 **Bez tożsamości** - serial
04:20 **Art Noc** - koncert
05:00 **Zakończenie**

TVN

05:40 **Uwaga!** - magazyn
06:00 **Ukryta prawda**
07:00 **Kuchenne rewolucje** - program kulinarno-rozrywkowy
08:00 **Dzień Dobry TVN** - magazyn
11:35 **Doradca smaku**
11:45 **Ukryta prawda** - program obyczajowy
13:50 **LAB**
14:55 **Szpital** - program obyczajowy
15:55 **Kuchenne rewolucje** - program kulinarno-rozrywkowy
17:00 **LAB**
18:00 **Ukryta prawda** - program obyczajowy
19:00 **Fakty**
19:25 **Uwaga! koronawirus**
19:35 **Sport**
19:45 **Pogoda**
19:55 **Uwaga!** - magazyn
20:10 **Doradca smaku**

SERIAL OBYCZAJOWY

20:15 **Na Wspólnej** - serial obyczajowy prod. Polska
20:55 **Milionerzy**
21:30 **Kuchenne rewolucje** - program kulinarno-rozrywkowy
22:30 **Francuski numer** - film komedia, prod. Polska, 2006, reż. Robert Wichrowski, wyk. Karolina Gruszka, Jan Frycz, Maciej Stuhr, Robert Więckiewicz, Marcin Dorociński
00:35 **Chyłka-Rewizja** - serial, Polska
01:40 **Uwaga!** - magazyn
01:55 **Noc magii**
03:20 **Szpital** - program obyczajowy

POLSAT

06:00 **Nowy dzień z Polsat News**
08:40 **Malanowski i Partnerzy**
09:40 **Sekrety rodziny**
10:40 **Dlaczego ja?**
11:40 **Gliniarze**
12:50 **Wydarzenia**
13:25 **Interwencja**
13:40 **Trudne sprawy**
14:40 **Dlaczego ja?**
15:50 **Wydarzenia**
16:10 **Pogoda**
16:15 **Interwencja**
16:30 **Na ratunek 112**
17:00 **Gliniarze**
18:00 **Pierwsza miłość**
18:50 **Wydarzenia**
19:25 **Gość Wydarzeń**
19:45 **Sport**
19:55 **Pogoda**
20:05 **Nasz Nowy Dom** - magazyn prod. Polska
21:10 **Przyjaciółki**
22:10 **Love Island. Wyspa miłości**

KOMEDIA

23:10 **Rozmowy nocą** - komedia Matylda zarabia na życie lepiąc anioły z ciasta. Wie, że szukanie faceta na całe życie to zadanie na... całe życie. Buduje więc wymyślną strategię i daje ogłoszenie do gazety. Bartek gotuje w eleganckiej restauracji. Po godzinach pisze książkę kucharską i nie bardzo może spotkać.
01:25 **Czarny motyl**
03:20 **Tajemnice losu**
05:00 **Disco Gramy** - program rozrywkowy prod. Polska
05:45 **Telezakupy TV Okazje**

TVP Kultura

07:00 **Teledysk**
08:05 **Informacje kulturalne**
08:30 **Tamte lata, tamte dni** - Teresa Lipowska
09:10 **Menina** - dramat
11:00 **Lalka** - serial TVP
12:30 **Film dokumentalny**
13:35 **Rok 2020** -
14:05 **Trzeci punkt widzenia** - program publicystyczny
14:40 **Awatar, czyli zamiana dusz** - film TVP, reż. Janusz Majewski, wyk. Wanda Koczeska
15:55 **Nazarin**
17:35 **Co dalej?** - program publicystyczny
17:55 **Rzecz Polska**
18:10 **Wszystkie arrasy króla**
18:30 **Informacje kulturalne**
18:55 **Rozważna i romantyczna**
20:00 **Czwartkowy klub filmowy - Wstęp do filmu - Krzyk w ciemności**

DRAMAT

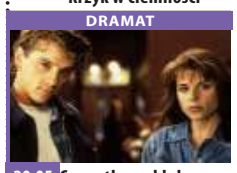

20:05 **Czwartkowy klub filmowy - Krzyk w ciemności** - dramat, prod. Australia, USA, 1988, reż. Fred Schepisi, wyk. Meryl Streep, Sam Neill, Dorothy Alison, Charle „Bud" Tingwell
22:15 **Metropolitan Opera Susan Froemke**
00:15 **Co dalej?**
00:30 **Informacje kulturalne**
00:55 **Na wschód od Hollywood - Szron** - film prod. Litwa, Polska, Francja, Ukraina, 2017
03:05 **Kino nocne** - Co słonko widziało - obyczajowy
05:05 **Teledysk**
05:35 **Afisz kulturalny ekstra**
05:50 **Zakończenie**

TV Puls

06:00 **Zbuntowany anioł** - telenowela
07:00 **Nash Bridges** - serial sensacyjny
09:00 **Lombard. Życie pod zastaw** - serial obyczajowy
11:00 **Zbuntowany anioł** - telenowela
12:00 **Zaklinaczka duchów**
14:00 **Lombard. Życie pod zastaw** - serial obyczajowy
16:00 **Rodzinny interes** - serial obyczajowy Serial opowiadający o dwójce przyjaciół z dzieciństwa Wojtku i Ryszardzie (Marek Krupski i Ireneusz Dydliński), którzy wychowali się w domu dziecka, a po latach postanowili otworzyć warsztat samochodowy.

SERIAL OBYCZAJOWY

18:00 **Lombard. Życie pod zastaw** - serial obyczajowy prod. Polska
20:00 **Jutro będziemy szczęśliwi** Prowadzący beztroskie życie mężczyzna musi niespodziewanie zaopiekować się córką, o istnieniu której nie wiedział.
22:20 **Nietykalni**
00:30 **Koktajl**
02:35 **Wojciech Cejrowski. Boso** - Teksas
03:50 **Zobacz to! Blok powtórkowy: Taki jest świat**
04:30 **Menu na miarę**
05:00 **Rodzinny interes** - serial obyczajowy

TVN 7

05:55 **Szkoła**
06:55 **Szpital**
07:55 **Zakochani po uszy** - serial, Polska
08:25 **Rozwód. Walka o wszystko**
09:25 **Ukryta prawda** - program obyczajowy
11:25 **Ten moment**
12:00 **Szpital**
13:00 **LAB**
14:00 **Sąd rodzinny** - program sądowy
15:00 **Sędzia Anna Maria Wesołowska** - program sądowy
16:00 **Ukryta prawda** - program obyczajowy
17:00 **Brzydula** - serial, Polska
17:30 **Rozwód. Walka o wszystko**
18:30 **Ten moment**
19:00 **19 +** - obyczajowy
19:30 **Zakochani po uszy**
20:00 **Brzydula** - serial, Polska
20:30 **Hotel Paradise**

KOMEDIA

21:30 **Artysta do bólu** - film komedia, USA, 2017, reż. James Franco, wyk. James Franco, Dave Franco, Seth Rogen, Zac Efron, Ari Graynor
23:45 **Podaj dalej** - film obyczajowy, USA, 2000, reż. Mimi Leder, wyk. Kevin Spacey, Helen Hunt, Haley Joel Osment, Jay Mohr, James Caviezel, Jon Bon Jovi, Angie Dickinson, David Ramsey
02:20 **Spotkajmy się we śnie** - film obyczajowy, USA, 2015, reż. Brett Haley, wyk. Blythe Danner, Sam Elliott, Martin Starr, Malin Akerman

TV 4

06:00 Gliniarz i prokurator **07:00** Strażnik Teksasu **08:00** Nasz Nowy Dom **09:00** Sędzia Judy **09:25** Z miłości do dziecka **10:25** Nowe Sekrety Sąsiadów **10:55** Detektywi w akcji **11:55** Kobra - oddział specjalny **12:55** STOP Drogówka - magazyn prod. Polska **13:55** Rubi **14:55** Z miłości do dziecka **16:00** Policjantki i Policjanci **17:00** Kochane Pieniądze **19:00** Policjantki i Policjanci **20:00** Święty **20:30** Sprawiedliwi - Wydział Kryminalny **21:40** Dzieci z Jedwabnego Szlaku .Oparta na faktach opowieść o brytyjskim reporterze, George'u Hoggu, który ocalił 60 chińskich sierot w czasie wojny chińsko-japońskiej. **00:15** Śmierć na 1000 sposobów **02:10** Ucho Prezesa **02:25** Disco Polo Life

TV Trwam

09:35 100 cudownych miejsc na świecie **09:45** Misyjna Eucharystia w Gahunga **09:55** Święty na każdy dzień **10:00** Msza Święta z Watykanu **11:50** Myśląc Ojczyzna **12:00** Droga Krzyżowa **14:50** Przegląd katolickiego tygodnika „Niedziela" **15:00** „Krzyżu Święty, nade wszystko!" **15:50** Ma się rozumieć **16:00** Informacje dnia **16:10** Tydzień, który zmienił świat **16:45** 100 cudownych miejsc na świecie **17:00** Ostatnia droga Jezusa Chrystusa **17:30** Odpowiedzialni za Kościół **17:55** Poczet Wielkich Polaków **18:00** Msza Święta z Watykanu **19:25** Akademia pro-life **19:30** Jezus - Królestwo bez granic **20:00** Informacje dnia **20:20** Różaniec **20:50** Głos Polski **21:00** Hostia stała się Ciałem, wino stało się Krwią **21:20** Informacje dnia

eprasa.pl 558788b01a

Motocyklem przez Polskę i nie tylko

STRZELIN

W poprzednim numerze Słowa Regionu pisaliśmy o wydarzeniu, w którym wzięli udział motocykliści strzelińskiego klubu Riders of IPA. W izbie muzealnej strzelińskiej policji odbyło się uroczyste nadanie barw IPA, motocyklistom z Wrocławia.

Przy tej okazji prezydent Riders of IPA Strzelin Bronisław Białkowski opowiedział nam o planach strzelińskich motocyklistów na ten rok.

Motocykliści Riders of IPA Strzelin również w tym roku planują wyjazd na Litwę. Zdjęcie zrobiono w 2019 roku

- Są bardzo szerokie. Na początku maja chcemy pojechać do Czeskiej Szwajcarii (park narodowy w Czechach - red.). Spotkamy się wtedy z czeskimi klubami, które są zrzeszone w naszej federacji. Pod koniec maja jedziemy do Serpelic nad Bugiem koło Białej Podlaskiej. Jest tam ciekawa trasa motocyklowa wzdłuż Bugu - mówi Bronisław Białkowski.

Dodaje także, iż czerwiec będzie równie pracowitym miesiącem dla grupy, gdyż w planach jest wyjazd do Berlina i spotkanie pod słynną Bramą Brandenburską. *- W lipcu jedziemy na Podlasie, gdzie spędzimy jeden dzień z IPĄ z Litwy. Zabukowaliśmy nawet hotele. Spotykamy się tam z klubami z Suwałk i Białej Podlaskiej. Udamy się też do Wilna, aby zwiedzić tamtejsze zabytki* - tłumaczy pan Bronisław.

Pod koniec sierpnia odbędzie się flagowy rajd Riders of IPA Poland w Bukowinie Tatrzańskiej. Zjeżdża się na niego około 400-500 motocyklistów z całej Europy. Jeżeli pogoda pozwoli, to motocykliści jeszcze we wrześniu udadzą się do nadmorskiej miejscowości Chłopy. *- W zeszłym roku aura była na tyle sprzyjająca, że ostatnią trasę udało się zrobić jeszcze 15 listopada* - mówi prezydent IPA Strzelin.

Z kronikarskiego obowiązku dodajemy, że Riders of IPA Poland to kluby mundurowe. Mogą do nich należeć czynni i emerytowani funkcjonariusze straży granicznej oraz policji

Marek Rychlica

Zamów reklamę
Zadzwoń

502 601 247

eprasa.pl 558788b01a

Coś się z narodem dzieje - niedobrego...

Kiedyś było jakoś fajniej

Jest taki mem w Internecie, z serii tych „kiedyś było jakoś fajniej", na którym widać rozpadającą się ławeczkę, a na niej siedzącą grupę dzieci w różnym wieku: uśmiechniętych, pokazujących coś sobie, gestykulujących. Obok stoi chłopak na składaku i chyba w tym momencie nie trzeba wyjaśniać, kto tu jest szefem. Miny dzieci nie wyrażają zazdrości. Pewnie gdyby któreś rzuciło: „daj się karnąć", to spokojnie otrzymałoby rower do przetestowania. Patrząc na ten obrazek, widzę swoje dzieciństwo z tym, że my, kiedy tylko zrobiło się ciepło, do późnych godzin nocnych oblegaliśmy kamienny murek przy domu sołtysa. Czasami sołtys przysiadł na ławeczce z harmonią i jak to weteran rzępolił jakąś wojenną piosenkę. Było wesoło. Miałam wówczas takie poczucie wspólnoty, tak jakbyśmy byli jedną wielką rodziną. Towarzyszyło mi przekonanie, że wspólnie spędzany czas, głupie, ale i poważne rozmowy w jakiś sposób połączyły ze sobą te umorusane dzieciaki na zawsze nierozerwalną nicią lojalności, wzajemnego szacunku…

Nie tylko pandemia

Tymczasem pandemia, jak nic wcześniej, uświadomiła wielu ludziom, że po prostu zamykamy się coraz bardziej i żyjemy w swoich skorupach. Zamykamy się w domach, mieszkaniach, zamykamy się na drugiego człowieka i jego sprawy, ale także zamykamy się w sobie. Okazuje się, że nasi dojrzali dziś sąsiedzi, z którymi siedzieliśmy na kamiennym murku, jeździliśmy na jednym rowerze, graliśmy w klipę czy biegaliśmy z gałęzią dzikiego bzu za chrabąszczami, nie mają dla nas serca, a w ich oczach dostrzec można coś obcego, tak że człowiek nabiera pewności, że dzisiaj zazdrościliby ci tego składaka czy kolarzówki. Nie ma z kim porozmawiać, a jeżeli już, to tylko o pogodzie, bo to bezpieczny temat. Każdy inny może być początkiem bratobójczej wojny, wszak każdy ma swoje zdanie na dany temat, często nie poparte żadnym rozsądnym argumentem. a jak nie można użyć siły argumentu, to używa się argumentu siły (mam tu na myśli raczej przemoc słowną).

Dzisiaj jest jakoś inaczej

Dzisiaj jest jakoś inaczej. Sąsiad zza miedzy, znajomy ze szkolnej ławy… Zamiast tak jak dawniej wyjść i w oczy powiedzieć komuś, kogo się zna od lat, co się o nim myśli, bo tak postępowali nasi ojcowie – patrz serial „Sami swoi" -woli napisać skargę, donos i to od razu do wszystkich możliwych instytucji. A co, niech ma, niech się tłumaczy. I tu przychodzi taka refleksja: jak można później patrzeć w oczy koledze z podwórka czy osobie, której być może coś tam zawdzięczasz i udawać, że nic się nie stało.

Sąsiedzi… Kiedyś, żeby zadzwonić na policję ze skargą na sąsiada, trzeba było udać się do sołtysa, bo tylko tam znajdował się jedyny we wsi telefon no i oczywiście mieć świadomość wycieku informacji. Teraz wystarczy wybrać numer na telefonie komórkowym i donieść uprzejmie, że po sąsiedzku odbywa się nieco głośniejsza impreza, chociaż o wiele bardziej ludzkim w tym wypadku zachowaniem byłoby udanie się do gościa, którego przecież znam od lat i zwrócenie mu uwagi. Jednak gdyby trzeba było zadzwonić do odpowiednich służb, że np. dziecku z sąsiedztwa dzieje się krzywda lub mąż tyran maltretuje żonę to już nie, bo po co się wtrącać w cudze sprawy, ciągać po sądach. Dużo by można było jeszcze napisać na temat ludzkich wyborów i decyzji, ale co to da. Zawsze znajdzie się ktoś, kto to moje pisanie podsumuje gdzieś w komentarzach jako „pseudofilozoficzne wywody" lub wykorzysta do „osobistych wycieczek", ale jeżeli lepiej się z tym poczuje, to proszę bardzo.

Mistrzowie pióra i intelektu

W ostatnim czasie, jak grzyby po deszczu, wyrastają w naszym otoczeniu pisarze, myśliciele, filozofowie, którzy czują się wręcz w obowiązku przelewać na papier wszystkie swoje przemyślenia, żale i frustracje wynikające z faktu, że nie wszystko w życiu poszło po ich myśli lub broń Boże ktoś wytknął im ich niedoskonałość, a przecież w swoim mniemaniu są najlepszymi fachowcami w każdej dziedzinie, rodzicami, ekspertami od pandemii, najlepiej znają się na polityce, itp. Każdy pod każdym dołki kopie i to w różnych konfiguracjach. Niedawni sojusznicy dzisiaj są już wrogami, ale jutro znowu będą sojusznikami, bo czego się nie robi dla swoich korzyści. Tylko gdzie w tym wszystkim zwykła ludzka przyzwoitość. I tak wygląda nasza rzeczywistość. Dyskusja sprowadza się do kolejnych wpisów w Internecie, co jest zwyczajnie żenujące. Nie wspomnę już o czasie, który trzeba poświęcić na wypisywanie kolejnych mądrości na fb, kolejnych skarg do różnych instytucji. Moje stanowisko wobec powyższego jest takie: przemilczeć, przeczekać, kiedy trzeba przyznać się do błędu, robić swoje, a prawda sama się obroni.

Co ciekawe, są także osoby, które zwyczajnie lubią czytać skargi, donosy, wpisy, na sąsiadów, znajomych, włodarzy, bo dzięki temu sami czują się lepsi i ważniejsi. Zawsze można bohaterowi skargi zarzucić niekompetencję i mieć przeświadczenie o swojej wyższości.

I to by było na tyle. Oczywiście, myśli dalej kłębią się w głowie, ale o tym już może w następnym tekście.

Katarzyna Olędzka

Strażacy informowali o szczepieniach

POWIAT

Trwa ogólnopolska akcja informacyjna #SZCZEPIMYSIĘ, która promuje szczepienia przeciwko COVID-19.

Od 16 marca 2021 roku strażacy Ochotniczych Straży Pożarnych rozpoczęli akcję dostarczania ponad 22 tysięcy wcześniej przygotowanych dla każdej z gmin przez strażaków Państwowej Straży Pożarnej w Strzelinie ulotek.

- *Propagują one wiedzę w zakresie profilaktyki oraz szczepień. Na ulotkach zawarte są między innymi informacje dotyczące sposobu rejestracji, wyboru kanału rejestracji na szczepienie. Znajduje się tam także numer gminnego koordynatora szczepień, z którym należy się skontaktować w przypadku konieczności skorzystania z transportu do punktu szczepień, który po wcześniejszym uzgodnieniu realizowany jest między innymi przez jednostki OSP* - poinformował zastępca komendanta Komendy Powiatowej Państwowej Straży Pożarnej w Strzelinie, st. kpt. Jarosław Łuczak.

Warto zaznaczyć, iż przewozy osób starszych prowadziły już jednostki Ochotniczej Straży Pożarnej z Kuropatnika z gminy Strzelin oraz Ochotniczej Straży Pożarnej z Jagielna w gminie Przeworno, które posiadanymi pojazdami dowiozły już kilku naszych seniorów do wyznaczonych punktów szczepień.

Marek Rychlica

W akcji wzięli udział między innymi strażacy OSP Jutrzyna. Tak wyglądało wkładanie ulotek do skrzynek w Miechowicach Oławskich (Foto: OSP Jutrzyna)

eprasa.pl 558788b01a

Są już elektryki, doszła ładowarka

Czeka nas motoryzacyjna rewolucja

STRZELIN

Czy światową, europejską, a w tym polską motoryzację czeka w najbliższych latach prawdziwa rewolucja? Wygląda na to, że tak, i jako zwykli kierowcy nie będziemy mieli na to większego wpływu. Już widoczne i realizowane trendy oraz planowane zmiany przepisów zmuszą nas, by z aut spalinowych przesiąść się na...

Sprawa dotyczy samochodów elektrycznych, których na razie na naszych drogach jest jak na lekarstwo. Wygląda jednak na to, że najbliższe lata wyraźnie to zmienią. Niemal wszystkie motoryzacyjne koncerny zapowiadają wprowadzanie do swojej oferty kolejnych modeli na prąd i jednocześnie zapowiadają rezygnację z produkcji samochodów spalinowych. Różnie to wygląda u poszczególnych producentów, ale perspektywa zmian jest nie tak odległa, bo większość podaje, że ma się to stać do roku 2025, a najwyżej do 2030.

Tak więc kupujący nowe auta po tej dacie mogą nie mieć dużego wyboru i będą niemal zmuszeni do przesiadki do aut elektrycznych. Już dziś praktycznie każda marka ma jakiś model elektryczny, a premier kolejnych modeli w tym roku ma być łącznie jeszcze kilkanaście.

Samochody elektryczne na drodze można łatwo rozpoznać po tablicy rejestracyjnej, która ma seledynowe tło (zamiast białego).

Tablice rejestracyjne samochodów elektrycznych mają zielone tło. Fot. Sebastian Kwiatkowski / Radio Gdańsk

W powiecie strzelińskim pojazdów na prąd jest zaledwie kilka. Jest to, oczywiście ułamek procentu wszystkich zarejestrowanych u nas pojazdów, niemniej jednak stan ten będzie się zmieniał. Z każdym kolejnym rokiem krzywa wzrostu będzie się wychylać do góry. Można przypuszczać, że za 2 – 3 lata nowych elektryków rejestrowanych rocznie w powiecie nie będzie kilka, lecz kilkanaście, a może nawet kilkadziesiąt. Trend ten jest znacznie silniejszy w Europie zachodniej, nie wspominając o Norwegii, gdzie już dziś elektryki stanowią większość nowo rejestrowanych aut. W 2020 roku stanowiły one już 54% wszystkich zarejestrowanych tam samochodów. Wyraźne zmiany widoczne są również u naszego największego sąsiada. W Niemczech w ubiegłym roku zarejestrowano niemal 400 tysięcy nowych elektryków, a w grudniu 2020 roku tygodniowo rejestrowano więcej takich pojazdów niż u nas w ciągu całego roku. Dla porównania dodajmy, że obecnie w Polsce wszystkich zarejestrowanych aut elektrycznych mamy nieco ponad 10 tys. Jak widać, różnica jest ogromna. Oczywiście, nie znaczy to, że Polacy zmuszeni zostaną do kupna samochodu elektrycznego. Nadal będzie można kupować i rejestrować używane samochody spalinowe. Zmiany będą dotyczyć przede wszystkim samochodów nowych. Jednak z czasem i to może się zmienić.

Zapewne ekologiczne aspekty, jak i plusy użytkowania aut elektrycznych będą dla wielu ważnym czynnikiem przemawiającym na ich korzyść, to jest też pewien minus, i to na razie dość istotny. Otóż obecnie samochody elektryczne są drogie, by nie powiedzieć bardzo drogie, szczególnie jak na kieszeń Polaków. Praktycznie wszystkie modele zaczynają się kwotą powyżej 100 tys zł, a większość z nich (w tym te, które lada dzień ukażą się w sprzedaży) to wydatek 150 – 200 i więcej tys. zł.

Pierwsza jaskółka w powiecie

Auta elektryczne to jedno, a infrastruktura do ich ładowania to drugie. Tu również sytuacja dynamicznie się zmienia, szczególnie na zachodzie Europy. Do „tankowania" elektryków wykorzystuje się stacje ładowania. Samochody takie można też ładować z gniazdka w domu. Dotychczas stacje ładowania mogliśmy zobaczyć np. we Wrocławiu, na parkingach przy dużych galeriach i przy niektórych stacjach paliw. Od niedawna nieduża stacja ładowania jest też w Strzelinie. - *Jesteśmy pierwszą publiczną stacją ładowania w naszym powiecie* – mówi właściciel serwisu samochodowego BOSH Bogdan Statkiewicz, przy którym stacja jest zlokalizowana. - *Stacja jest przeznaczona dla wszystkich kierowców, którzy chcą z niej skorzystać, gdyż jest to stacja zewnętrzna. Są tu 2 stanowiska o mocy ładowania 22 kW każde, prądem przemiennym. Na stacji można zapłacić kartą, a przy obsłudze można skorzystać ze smartfona. Jak na obecne potrzeby lokalnego rynku jest to rozwiązanie wystarczające, ale na pewno będzie to się zmieniało* – dodaje nasz rozmówca. - *Jest to też informacja dla przyszłych posiadaczy aut elektrycznych, że w naszym serwisie mogą one być obsługiwane.*

Bogdan Statkiewicz obok pierwszej w powiecie stacji ładowania aut elektrycznych

Obecnie coraz większe znaczenie w ładowaniu elektryków w trasie mają stacje ładowania prądem stałym, czyli DC. Dysponują one znacznie większymi mocami ładowania, dochodzącymi nawet do 100 kW. Pozwala to na dużo szybsze naładowanie baterii. Powstają one najczęściej w dużych miastach, przy ruchliwych trasach i ważnych węzłach komunikacyjnych.

(AK)

Miejsca parkingowe na stacjach ładowania aut elektrycznych oznaczane są zielonym kolorem. Przeznaczone są wyłącznie dla tego typu pojazdów

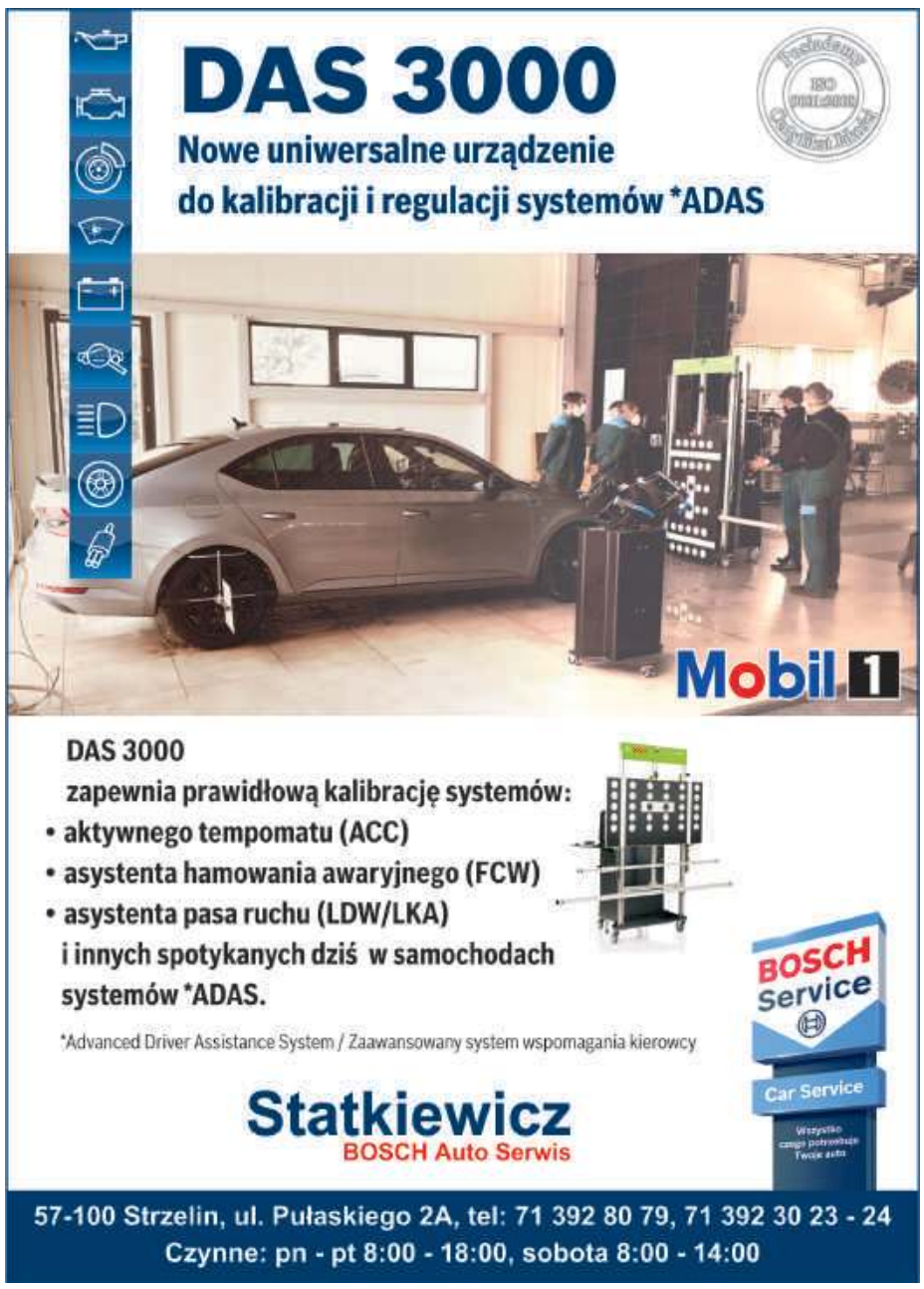

eprasa.pl 558788b01a

Płacić można przez internet

Wędkarzy czekają zmiany na lepsze

STRZELIN

Miłośnicy wędkarstwa z naszego terenu muszą wiedzieć, że z nowym rokiem weszło kilka zmian. Na szczęście, są to zmiany na lepsze. O szczegółach mówi nam członek zarządu jednego z kół Piotr Stojowski.

Dla części wędkarzy sezon połowu ryb zaczął się już dawno. Oczywiście, członkowie Polskiego Związku Wędkarskiego, aby łowić na wodach należących do PZW, muszą opłacić składki. Dobrą wiadomością jest to, że w tym roku one nie wzrosły i są takie same jak w roku 2020. Opłata pełna wynosi 260 zł i wówczas korzystamy z porozumień między okręgami i środków pływających, lub 240 zł i możemy wówczas wędkować tylko z brzegu na wodach Okręgu Wrocław. Opłata ulgowa wynosi 160 zł. a dla dzieci do lat 16 składka wynosi 45 zł. Z kolei młodzież szkolna w wieku 17 -24 l. płacić będzie 130 zł. Trzeba jednak pamiętać, że na niektórych akwenach obowiązują przepisy dodatkowe. Takim zbiornikiem jest np. dolny staw w Białym Kościele. - *W tym roku, podobnie jak w minionym, obowiązuje tam zasada „złów i wypuść", czyli złowionych ryb nie wolno ze sobą zabierać i po złowieniu należy je natychmiast wypuścić do wody* – informuje członek zarządu koła Okoń w Strzelinie Piotr Stojowski. - *Wyjątkiem od tej reguły jest sum, którego można zabrać, oczywiście pod warunkiem że jest on wymiarowy i nie został złowiony w okresie ochronnym. Ponadto, podobnie jak przed rokiem, na dolnym stawie w okresie od 15 czerwca do 31 września połów ryb dozwolony jest tylko w godzinach nocnych, tj. od 22:00 do 6:00. Szczególne ustalenia dotyczą także połowu na górnym stawie. W tym przypadku mamy zakaz zabierania szczupaka. Ten gatunek zawsze musimy wypuścić. Dlatego też sugerowałbym, aby nie nastawiać się w ogóle na połów szczupaków.*

Istotna zmiana na korzyść dotyczy wszystkich wędkarzy należących do Okręgu Wrocławskiego. - *Na skutek zawartego porozumienia, nasi wędkarze mogą teraz, bez dodatkowych opłat, łowić na wodach należących do okręgów: wałbrzyskiego, legnickiego, jeleniogórskiego, zielonogórskiego, a także nadnoteckiego i słupskiego* – informuje Piotr Stojowski. - *W tym roku nie musimy jechać do tych okręgów po zezwolenia, jak to miało miejsce w ubiegłym roku. Teraz możemy to zrobić na stronie internetowej PZW Okręg Wrocław przez zakładkę e-zezwolenia. Jest to wprawdzie płatne 10 zł. ale kwota jest chyba do przyjęcia. Należy pamiętać, że łowiąc na wodach danego okręgu takie zezwolenie trzeba mieć przy sobie. Podobnie jak w latach ubiegłych sąsiedni okręg opolski wymaga osobnych opłat (pełna składka to 175 zł, a ulgowa 88 zł). Przypominamy, że dzieci do lat 16-stu w całym kraju mogą wędkować za 0 zł., muszą tylko posiadać zezwolenie z danego okręgu.*

O zasadach wędkowania na wodach PZW na naszym terenie mówi Piotr Stojowski

Wędkarzy przybywa i ubywa...

Przy okazji rozmowy z Piotrem Stojowskim zapytaliśmy, czy wędkarzy z roku na rok przybywa. - *Ja mogę się wypowiedzieć tylko na temat naszego koła Okoń Strzelin. U nas z roku na rok ich przybywa, i choć istniejemy od 7 lat, to w tamtym roku liczyliśmy już 580 członków. Jednocześnie wiem, że są koła, w których ilość członków maleje* – dodaje.

Co do trendów w wędkarstwie, to można zauważyć, że wśród miłośników tego hobby od kilku lat rośnie zainteresowanie wędkarstwem sumowym. Popularnym miejscem połowu tej ryby jest niedaleko nas przepływająca Odra. Kilka razy pisaliśmy również o pięknych okazach złowionych na akwenie w Kalinowej, należącym do niedawna do koła PZW Wiązów.

Kolejnym pytaniem, na które nie znamy dziś odpowiedzi, jest to dotyczące zaplanowanych na ten rok zawodów wędkarskich. Nie wiadomo, jak będzie wyglądała pandemia i związane z nią obostrzenia. Przy obecnych decyzjach rządu takiej możliwości nie ma. Kilka zaplanowanych imprez już zostało odwołanych.

Na koniec przypominamy, że od ubiegłego roku powiatowym komendantem Państwowej Straży Rybackiej w naszym powiecie jest Adam Suchorab, który jednocześnie jest pracownikiem Okręgu PZW Wrocław.

(AK)

WYNAJMĘ
BIURO ok. 40m²
•przy ul.Wrocławskiej
częściowo umeblowane
•media: prąd, woda, kanalizacja
cena: 15zł/m²
tel. 534 035 229

Wynajem podnośnika KOSZOWEGO
Wysięg 25m
•Wycinka i pielęgnacja drzew
•Prace wysokościowe
•Usługi elektryczne
•Montaż i czyszczenie rynien
P.W. WALKO PAWEŁ
TEL. 667 899 454
e-mail: joanna235@op.pl

SenStyle
PRODUCENT WYROBÓW POŚCIELOWYCH
pościel
materace
kołdry
poduszki
prześcieradła
Zapraszamy pn. - pt. 8:00 - 15:00
Wyroby najwyższej jakości
tel. 602 182 732
tel./fax 71 39 23 885
Strzelin, ul. Skawińska 1
WWW.SENSTYLE.PL

SKŁAD OPAŁU
Mieczysław Statkiewicz
Posiadamy w sprzedaży KOKS oraz węgiel "eko-groszek"
Sprzedaż Ratalna
Przyjmujemy zamówienia telefonicznie
tel. 71/39-23-918, 71/39-21-152, tel. kom. 606-47-18-02
Strzelin, ul. Pułaskiego 2
(wylot ulicy w kierunku Wiązowa i Przeworna)

WYNAJEM SPRZĘTU BUDOWLANEGO
koparko-ładowarka
młot hydrauliczny
tel. 71/796-29-58
602-530-919

Gmina Przeworno po raz pierwszy w „Jeżycjadzie”

Nagrywali filmy w domach i bibliotece...

PRZEWORNO

Gminna Biblioteka Publiczna i Szkoła Podstawowa w Przewornie zgłosiły się do udziału w Ogólnopolskim Czytaniu „Jeżycjady” Małgorzaty Musierowicz. Jest to już piąta edycja akcji promująca czytelnictwo, a przedstawiciele z Przeworna biorą w niej udział po raz pierwszy.

„Jeżycjada” ma formę podobną do Narodowego Czytania. Zgłaszać się mogą do niej szkoły, biblioteki i inne instytucje,które chcą promować czytanie książek, a w szczególności autorki Małgorzaty Musierowicz. - *W naszej lokalnej społeczności w akcję popularyzacji czytelnictwa zaangażowali się nie tylko nauczyciele i uczniowie, ale także dziadkowie, rodzice i dyrektor szkoły* – mówi Iwona Cerkowniak, p.o. kierownika Gminnej Biblioteki Publicznej w Przewornie. - *Cieszę się, że udało się nam zaangażować w to wydarzenie literackie wielu czytelników. Mamy nadzieję, że akcja wpisze się na stałe w kalendarz wydarzeń naszej gminy.*

W akcję zaangażował się także dyrektor szkoły Mariusz Michułka

Należy wyjaśnić, że „Jeżycjada” w tym roku zgodnie z zaleceniem, ze względu na panującą pandemię, odbywała się bez udziału „bezpośredniej publiczności”. Zostały nagrane krótkie filmy, na których poszczególne osoby czytają fragmenty książek Małgorzaty Musierowicz. Część prezentacji było samodzielnie nagranych w domach uczniów, a część w bibliotece. Całość będzie zmontowana i tak powstały film będzie zaprezentowany niebawem szerszej publiczności za pomocą mediów społecznościowych, m.in. na stronie internetowej szkoły, urzędu gminy i prasy lokalnej. Materiał filmowy będzie też przesłany do wydawnictwa Akapit-Press, które jest organizatorem „Jeżycjady”.

(IW)

Fragment książki M. Musierowicz czytała także babcia jeden z uczennic Krystyna Gałuszka

W „Jeżycjadzie” wzięli udział również rodzice uczniów. Na zdjęciu Marek Czerwiński z synem Marcelem

Do ogólnopolskiego czytania zgłosiły się m.in. Zuzia Babicz (po prawej) i Aleksandra Denes

Część filmów, na których prezentowano fragmenty książek autorstwa Małgorzaty Musierowicz, nagrano w minioną środę w Gminnej Bibliotece Publicznej w Przewornie. Na zdjęciu od lewej: Małgorzata Kania, nauczyciel geografii, przyrody i fizyki, Edyta Szpak, nauczyciel języka polskiego i Iwona Cerkowniak, p.o. kierownika Gminnej Biblioteki Publicznej w Przewornie

eprasa.pl 558788b01a

Uwaga – cyfra w nawiasie, po ogłoszeniu, oznacza numer gazety w roku 2021, w której po raz pierwszy opublikowano jego treść. Każde ogłoszenie publikujemy w dwóch numerach gazety.

MOTORYZACJA
SAMOCHODY MOTORY

sprzedam, kupię:

* Kupię busa dostawczego „na chodzie" do 8000 zł, tel. 601 406 970 (11-12)

* Sprzedam Opel Vectra 2.0 16V 130 KM, prod. XI 1999, model 2000, wersja na 100 lecie Opla, bordowy, hetchback, 2 kpl. Kół w dobrym stanie, tel. 605 512 680 (11-12)

* Sprzedam Seicento 1.1, 200 rok, złoty metal, wspomaganie kierownicy, elektryczne szyby, szyber dach elektryczny, centr. zamek, stan bardzo dobry – polecam – cena do uzgodnienia, tel. 600 515 972 (10-11)

* Sprzedam Opel Corsa 2011 r. silnik 1,248 cm3, diesel 75 KM, full wypas, m.in.: klima, tempomat, kol. szary, poduszki powietrzne, koła letnie - alusy, zimowe felgi stalowe, przebieg 125 000 km, cena 16 500 zł, do negocjacji, tel. 602 283 407 (10-11)

* Sprzedam samochód ciężarowy Volkswagen LT. Wywrotka na 3 strony, poj. 2382 cm3, rok pr. 1990 r. dop. ład. 1690 kg, na chodzie, badanie ważne do 20.07.2021, cena 5700 zł, tel. 509 426 188 (10-11)

* Sprzedam Mercedesa 124, rok produkcji 1993, E-2 000 cm3, benzyna, kolor kawowy, stan bardzo dobry, 22 900zł, tel. 783 697 801 (21-12)

* Sprzedam Kawasaki ZXR 600, rok 1999, do rejestracji, stan bardzo dobry, po lekkim szlifie, cena 4000 zł, tel. 535 270 827 (11*)

* Sprzedam Volkswagena Golfa II, Turbo Diesel, rocznik 91, stan techniczny bardzo dobry, samochód w ciągłej eksploatacji, kolor biały, oryginalny lakier (bez rdzy), cena do negocjacji, tel. 504 829 161 (*)

* Sprzedam skutery 2 T i 4 T z papierami i bez papierów. Skutery sprawne do jazdy. Strzelin, tel. 695 574 423 (*)

* Sprzedam samochód osobowy Skoda Felicja, 1,3, 1999 r. stan dobry, aktualne OC, przegląd, więcej informacji tel. 730 855 983 (*)

* Sprzedam Forda Mondeo Kombi 1,8 diesel, rok 1995, granat, metal, opłacony, cena 2450 zł do uzgodnienia, tel. 668 424 541 (*)

* Sprzedam Peugeota 307 SW, 1,6 16 V, 2003/2004 rok, benzyna, 110 km, 180 tys. przebiegu, klima tronik, pełna elektryka, parko tronik tył, alarm, panoramiczny dach, kolor piaskowy metalic, ABS, fotochromatyczne lusterko, 2 kpl. opon, o wym. rozrządu, zadbany, cena: 10500 zł, tel. 609 594 034 lub 667 937 632 (2*)

* Sprzedam Forda Mondeo Kombi, 1.8 T DI 1999 r, cena 2500 zł do negocjacji, tel. 609 166 476 (*)

* Kupię stare motocykle oraz części, koła, ramy silniki itp. tel. 604 217 764 (26*)

* Sprzedam Nissana Patrol 2800 turbo. 1992 rok. Cena 8500 zł. Przeworno, tel. 604 794 881 (39*)

* Sprzedam Forda Transit 2000 rok. Blaszak 6000 zł. Silnik 2000 turbo. Przeworno, tel. 604 796 881 (39*)

* Sprzedam przyczepę KOEGEL Z K 18 1992 rok cena 19000 zł. Przeworno, tel. 604 796 881 (39*)

CZĘŚCI SAMOCHODOWE, PRZYCZEPY

sprzedam, kupię:

* Sprzedam klepisko do bizona Z-050 stan techniczny dobry, cena do negocjacji, tel. 798 224 438 (11-12)

* Sprzedam felgi aluminiowe firmy MAM 15", Ford Focus ML-1, felgi używane, cena 500 zł, tel. 667 937 663 (11-12)

* Sprzedam osie kompletne do przyczepy lawety, 2 szt. solidne, Nysa, cena do uzgodnienia, tel. 504 783 997 (11-12)

* Sprzedam 4 felgi stalowe 6,5J X 16, 4 X 100, za 50 zł / kpl/. Strzelin, tel. 605 923 301 (11-12)

* Sprzedam hak holowniczy do samochodu Mercedesa lub BMW, mało używany z tabliczką zmienna, cena 150 zł i koła rowerowe aluminiowe, przednie i tylne 15 szt., tel. 77 431 21 41 po 20:00 (11-12)

* Sprzedam 4 koła na felgach stalowych, opony bardzo mało używane, letnie do Citroena Berlingo, 185/65/14, tel. 661 483 336 (10-11)

SPRZĘT ROLNICZY
MASZYNY, CIĄGNIKI, PRZYCZEPY, URZĄDZENIA ITP.

sprzedam, kupię, wynajmę:

* Sprzedam brony 5-polowe średnie, sprawne technicznie, cena do uzgodnienia, tel. 798 224 438 (11-12)

* Sprzedam wał pierścieniowy szeroki 3 metry, sprawny technicznie, cena do uzgodnienia, tel. 798 224 438 (11-12)

* Sprzedam pług dwuskibowy na korbę, tel. 71 39 216 65 (11-12)

* Sprzedam ciągnik rolniczy Zetor 10-245 z przednim napędem zarejestrowany, ubezpieczony, stan idealny, tel. 606 577 470 (11-12)

* Sprzedam agregat uprawowy szer. Robocza 3 metry i pług 3 skibowy obrotowy na dwa węże z przedpłużkami, tel. 606 577 470 (11-12)

* Sprzedam przyczepę P4 szt. 2 wywrotki HL 80-11 i przyczepę D-47 Wywrot na 3 strony z nakładkami, tel. 606 577 470 (11-12)

* Sprzedam kultywator do Ursusa C-360, pług 3-skibowy, przyczepę d-47 do remontu, TURA do Ursusa-912, tel. 697 143 822 (11-12)

* Sprzedam sadzarkę 4 rzędową HSSIA, Talerzowa, stan bardzo dobry, 5500 zł, tel. 602 270 597 (10-11)

* Sprzedam agregat kompaktor, Unia-Mars 4 m z rakomatem 4 m, stan bardzo dobry, tel. 602 270 597 (10-11)

* Sprzedam pług 3 skibowy Grudziąc, brony 3 ramienne, 5 ramienne, 4 ramienne, agregat uprawowy 3,60 szer., 665 110 578 (10-11)

* Sprzedam wóz konny kola 650/20, opielacz do buraków – wielorak, tel. 723 371 427 (10-11)

* Sprzedam przyczepę D-50 z nakładkami i pług 2 skibowy zawieszany, tel. 723 371 427 (10-11)

* Kupię ciągniki, przyczepy, maszyny rolnicze, tel. 602 811 423 (46-13)

* Sprzedam maszyny rolnicze: ciągnik Ursus C 355, przyczepę, pług, brony, siewnik zbożowy, cyklop, kombajn do ziemniaków, Wiązów tel. 504 242 032 (*)

NIERUCHOMOŚCI
MIESZKANIA

sprzedam:

* Sprzedam mieszkanie 51,5 m2, 2 pokoje, kuchnia, łazienka, I piętro, ogródek przydomowy, 5,5 ar, garaż, 2 komórki, we wsi Skoroszowice 18, 57-100, 12 km od Strzelina, 59 000 zł, tel. 881 867 024 (4-12)

* Sprzedam mieszkanie 3 pokojowe w Strzelinie, 80 m2, na parterze, bez czynszowe, do remontu, duża piwnica, tel. 781 823 623 (3-19)

* Sprzedam nowe mieszkanie z balkonem i roletami zewnętrznymi w Wiązowie, bez czynszowe, niezależne ogrzewanie na Eko groszek, w stanie deweloperskim, o powierzchni 61 m², bez prowizyjna pomoc w sprawie kredytu, cena 3000 zł/m², tel. 607 033 436 (49*)

MIESZKANIA

wynajem, kupno, zamiana:

* Mam do wynajęcia zadbaną kawalerkę w Kondratowicach przy ulicy długiej, tel. 667 424 232 (*)

* Sprzedam mieszkanie własnościowe (bezczynszowe) w Gęsińcu, 36 m2, więcej informacji pod numerem tel. 731 516 853 (11-12)

* Sprzedam mieszkanie w Ziębicach 34 m2, IV piętro, 2 pokoje, kuchnia, łazienka, przedpokój, ul. W. Polskiego, tel. 695 998 448 (11-12)

*Kupię kawalerkę w Przewornie lub w Strzelinie, tel. 668 432 077 (*)

* Kupię mieszkanie 2- lub 3-pokojowe na osiedlu w Przewornie, tel.694 043 166 (*)

Kupię każde mieszkanie lub dom z dowolnym stanem prawnym., szybka wypłata gotówki, tel. 669 505 054 (3)

* Zamienię mieszkanie w miejscowości Dobrogoszcz 5 km od Strzelina, 80 m², I piętro, piwnica, pomieszczenie gospodarcze, ogród, na mniejsze w Strzelinie, tel. 662 348 233 (14*)

* Mieszkania do wynajęcia, hala 135 m² i 350 m² , tel. 722 295 099 (8*)

* Wynajmę mieszkanie we Wrocławiu, preferowani studenci, najlepiej dwie osoby, pow. 47 m² , ul. Wesoła przy Aqua Parku na Borowskiej, tel. 727 400 690 (24*)

* Wynajmę mieszkanie dla studentów lub osób pracujących, o pow. 47 m², we Wrocławiu, tel. 71 795 17 79, 727 400 690 (35*)

BUDYNKI - DOMY

* Sprzedam dom wolno stojący, z garażem, w centrum Strzelina, przy ul. Staromiejskiej, parter niezależny z osobnym wejściem, działka ogrodzona,

MAM DO WYNAJĘCIA
na dowolną działalność
pomieszczenie magazynowe
o pow.
55 m² • 75m² • 150 m²
Strzelin
ul. Fabryczna (za Netto)
tel. 728 994 018

PRACA
Zatrudnię do Baru
Fantazja do pracy
za barem
(obsługa klientów)
tel. 696 612 154

Drewno kominkowe
OPAŁOWE
BUK, GRAB, DĄB, SOSNA

Bardzo Skuteczne
PRANIE
dywanów
WYKŁADZIN
tel. 535 679 346

KUPIĘ
przyczepę rolniczą
D-47, D-55
MOŻE BYĆ DO REMONTU
- WÓZEK WIDŁOWY
- koparkę Ostrówek
TEL. 603 197 699

TAXI
Rydz
STRZELIN
Zapłacisz Kartą
24/h
Profesjonalnie
Dyskretnie - Tanio
Tel. 691 392 907

TANIO
Remonty
gładzie (na mokro)
regipsy (ścianki, sufity)
malowanie tapetowanie
struktura panele
Tel. 660 674 072

OGRODZENIA
• BETONOWE
• Siatki
• Panele
• Montaż
www.ogrobet-ogrodzenia.pl
PRODUCENT
tel. 77/434 23 20
tel. 607 067 040

ZATRUDNIĘ
STOLARZA
POMOCNIKA
STOLARZA
TEL. 602 795 731

cyklinowanie
BEZPYŁOWE
TEL. 692 109 308

PRACA
W związku z dalszym rozwojem i otwarciem
nowej Sali Bankietowej
Perłowa
SALA BANKIETOWA
Restauracja Biesiadowo
ZATRUDNI OSOBĘ Z DOŚWIADCZENIEM
na stanowisko - Kucharz/ka
Tel. 697 140 210

ul.Wrocławska 57 Strzelin
Auto-Szyby
Strzelin
•Sprzedaż •Montaż
•Naprawa
Tel: 662-565-316

SÜDZUCKER POLSKA
Żużel i czarnoziem
SPRZEDAM TANIO
Südzucker Polska S.A. Zakład Produkcyjny
„Cukrownia Strzelin" sprzeda żużel
oraz czarnoziem po burakach cukrowych.
1 zł za tonę + VAT=1,23 PLN/t
Kontakt: 71/39 27 701, 71/39 27 712
Ul. Ząbkowicka 53, 57-100 Strzelin

eprasa.pl 558788b01a

Serwis i naprawa
laptopów • komputerów • kas fiskalnych
JWJ
Sklep Komputerowy JWJ Sp. Jawna
Strzelin, Rynek 8, tel. 71 392 32 32

teren zagospodarowany, cena 640 000 zł, tel. 882 079 912 (19*)

* Sprzedam dom, ogród, budynki gospodarcze, cena do uzgodnienia, tanio, tel. 607 187 053 (21*)

* Sprzedam dom poniemiecki, Skrzypnik powiat Oława do remontu, wszystkie media działają + zabudowania gospodarcze, garaż, stodoła za domem, działka 4 ary do uprawy, cena do negocjacji 130 tys. zł, tel. 724 653 054 (*)

* Sprzedam część budynku mieszkalnego w centrum Przeworna, ok. 160 m²+ zabudowania gospodarcze i garaż, woda, C. O, nowa inst. elektryczna, atrakcyjna niska cena, tel. 668 780 953 (*)

* Sprzedam część domu, parter w Łojowicach (na trasie Grodków – Strzelin), pow. mieszkania 79,20 m² , w tym dwa pokoje o pow. 24, 42 i 21,64 m², kuchnia 21,53 m² oraz łazienka 11,60 m², część niemieszkalna to dwie piwnice 38 m², ½ części strychu nad budynkiem, ½ części podwórka, możliwością zamiany na małe mieszkanie do 40 m², tel. 536 896 453 (29*)

* Dom jednorodzinny z garażem 126m2 w Wiązowie, cztery pokoje, salon z kuchnia, łazienka, toaleta, przedpokój, wiatrołap tel. 605681070, 605682080 , cena 399 tys. zł, tel. 605 681 070 (10-33)

* Sprzedam dom jednorodzinny z działkę i garażem – Osiedle domków jednorodzinnych w Wiązowie (kuchnia, salon, 3 pokoje, kotłownia, spiżarnia), cena 259 tys. zł, tel. 605 681 070 lub 605 682 080 (7*)

GABINET
BADANIA SŁUCHU
DARMOWE
APARATY SŁUCHOWE
BEZPŁATNE BADANIE SŁUCHU
TYMPANOMETRIA
APARATY SŁUCHOWE,
OTOEMISYJNE AKUSTYCZNE
BATERIE: 9ZŁ/6 SZTUK
TEL. 667 947 316
Strzelin / ul. Targowa 1
OD PONIEDZIAŁKU DO PIĄTKU 9:00-15:00

GARAŻE

* Kupię garaż w Strzelinie, tel. 889 971 887 (51*)

* Wynajmę garaż w Strzelinie, tel. 530 765 370 (10*)

GRUNTY, DZIAŁKI

* Sprzedam działkę budowlaną nr 181/3 w miejscowości Szczawin o pow. 35,6 ara, tel. 791 958 686 (11-12)

* Sprzedam 11.00 ha ziemi rolnej w gminie Wiązów, tel. 798 975 681 (10-11)

* Pilnie sprzedam atrakcyjną działkę rolną, przyległą, ze starym kamieniołomem, 1,09 ha, na zachodnim zboczu góry Kalinka, obok Gromnika, GM. Przeworno. Zgoda w gestii lasów państwowych. Droga leśna ze wsi Doroszów, obok boisko i wieża ciśnień, cena 35 tys., tel. 603 123 857 (10-13)

* Sprzedam działki orne o pow. 7 ha w miejscowości Miechowice Oławskie, tel. 724 023 467, 725 488 996 (10-11)

* Sprzedam działkę uzbrojoną w ścieki i wodę 12 arów. Budowlaną z przeznaczeniem mieszkalno-usługowym i 12 arów z przeznaczeniem rolnym, dz. 247/9 w Strzegowie, cena do uzgodnienia, tel. 660 436 950 (10-11)

* Sprzedam 3 działki budowlane w centrum Przeworna o pow.1180 m2 każda. Cena 55 zł/m2. Media w sąsiedztwie. Tel.604 584 702 lub 508 103 985 (10-11)

* Sprzedam grunty rolne – przekształcone pod inwestycje, tel. 782 664 234 (9-13)

* Sprzedam działki budowlane o powierzchni 0,15 ha w miejscowości Jegłowa. Woda prąd w trakcie uzgadniania szczegółów projektowych, cena za działkę 49 tys. zł (do negocjacji), tel. 664 770 519, 748 101 090 (7-12)

sprzątanie
domów, mieszkań
kompleksowo
TANIO
Tel. 691 392 907

* Sprzedam grunt po byłych stawach 1,80 ha, Nieszkowice, 12 km od Strzelina, tel. 886 126 231 (4-12)

* Sprzedam działki budowlane, 11 arów w miejscowości Jegłowa, przy ul. Ludowej, cena 50.000 zł za działkę, tel. 883 736 984 (49-18)

* Sprzedam działkę budowlaną, 15 ar, Kuropatnik, cena do negocjacji, tel. 603 184 706 (25*)

* Sprzedam działkę budowlaną uzbrojoną o pow. 1426m2 w Kuropatniku, na ul. Kwiatowej (przy szkole), cena 68 000 do negocjacji, tel. 505 306 036, 509 330, dzwonić po 18:00 127(*)

* Sprzedam grunt orny o pow. 1,54 ha, Biedrzychów, cena do negocjacji, dzwonić po godz. 18: 00, działki w dwóch kawałkach, tel. 667 198 901 (*)

* Sprzedam działkę w Kondratowicach z możliwość budowy, o pow. 6 ar, 11 km od Strzelina, 40 km od Wrocławia, cena 12 000 zł do negocjacji, tel. 669 404 251 lub 725 127 122 (19*)

* Sprzedam działkę budowlaną w Kuropatniku, pod lasem na nowo powstającym osiedlu domków jednorodzinnych, pow. 60 arów, atrakcyjna okolica + media, cena do uzgodnienia, tel. 609 269 082 - po godz. 17.00 (*)

* Kupię grunty, tel. 692 471 877 (4*)

Kupię
dom, mieszkanie.
Szybka wypłata gotówki.
Tel. 692 471 877

RÓŻNE

sprzedam, kupię:

* **Sprzedam beczki metalowe** 20 litrowe na paliwo w dobrym stanie technicznym, cena do negocjacji, tel. 798 224 438 (11-12)

* Sprzedam duże imadło ślusarskie oraz kowalskie, wiertarkę i solidny stojak pod wiertarkę , tel. 504 783 997 (11-12)

* Sprzedam młocarnię średniej wielkości prod. niemieckiej oraz prasę i silnik (komplet lub osobno) jako zabytki, cena do uzgodnienia, tel. 504 783 997 (11-12)

* Sprzedam piec 1,1 Ludów Śl., 300 zł, tel. 604 090 553 (11-12)

* Sprzedam 3 brony zęby 12, parnik elektryczny 100 L i kompletne koło 10/80 – 1, tel. 723 371 427 (11-12)

* Sprzedam pralkę i wirówkę z podgrzewaczem lub bez, typu Frania z czasów PRL, technicznie sprawna, cena 250 zł i do Audi rok 1999 silnik V6, części lub podzespoły, półośki – 25 zł/szt. tel. 77 431 21 41 po 20:00 (11-12)

* Sprzedam komodę drewnianą z 3 lustrami, rozkładane i skręcone + szufladki, powojenna, oryginalny lakier, cena 350 zł i „antyki": dzbanek mały na wino, mosiężny 50 zł, obraz mały statek + kotwica 25 zł, lampy, menażki, tel. 77 431 21 41 po 20:00 (11-12)

* Sprzedam pompę hydrauliczną na olej ręczna, do wywrotu przyczep lub ich urządzeń, technicznie sprawna, 350 zł, tel. 77 431 21 41 po 20:00 (11-12)

Kupię dom
wolnostojący
lub pół bliźniaka w Strzelinie.
Może być również do wykończenia lub do remontu. Tel. 665 230 033
lub kinga.chalupniczak@gmail.com

* Sprzedam wagę do ważenia zboża lub warzyw, drewniana + odważnik poniemiecka, cena 80 zł, tel. 77 431 21 41 po 20:00 (11-12)

* Sprzedam zboże: owies i jęczmień, jary, pierwszy odsiew, 70 zł i bagażnik dachowy, 50 zł/szt., tel. 77 431 21 41 po 20:00 (11-12)

* Sprzedam buraki drobne, tel. 601 619 501 (11-12)

* Sprzedam buraki pastewne, tel. 601 619 501 (11-12)

* Sprzedam gumowe pasy, zachodnie, bardzo mocne, szerokie 6 cm, ilość ok. 1000 m, odcinki po 100 m, służące do hamowania małych samolotów, cena za grosze, tel. 793 563 326 (11-12)

* Sprzedam opryskiwacz 400L Lane 10 m nowy typ, młot udarowy, tel. 504 155 854 (11-12)

* Sprzedam wózek inwalidzki – nowy, tel. 71 39 22 730 po godz. 16:00 (10-14)

* Sprzedam stół rozkładany, kolor jasny, wraz z kredensami (4 sztuki), tel. 798 564 844, 713 926 843 (10-11)

* Sprzedam przedpokój czteroczęściowy – wieszak, 2 szafki, lustro, tel. 798 564 844, 713 926 843 (10-11)

* Sprzedam szafę trzyrzędową na wysoki połysk, szer. 1.60, tel. 798 564 844, 713 926 843 (10-11)

* Sprzedam wersalkę rozkładaną z dwoma fotelami, tel. 798 564 844, 713 926 843 (10-11)

* Sprzedam kabinę prysznicową, nowa, + brodzik, półokrągła 90 X 90 cm X 16 cm, szkło 6 mm, zdobione w paczkach + syfon, cena 850 zł, tel. 515 037 505 (10-11)

* Sprzedam pasy gumowe zachodnie, bardzo mocne, można nimi holować samochody, itp. 1000 m w odcinkach po 100 i 200 m, za grosze, tel. 793 563 326 (10-11)

* Sprzedam buraki pastewne, tel. 601 619 501 (10-11)

* Sprzedam kuchenki gazowe 2 i 4 palnikowe z reduktorami, tel. 667 510 066 (10-11)

* Sprzedam owies, króliki, tel. 71 39 307 00 (10-11)

* Sprzedam garnitur męski czarny w delikatne prążki, 3 częściowy, rozm. 46-176 cm, lub 52-180cm wzrostu, nowy, cena 120 zł, tel. 694 354 680 (10-11)

* Sprzedam dwie nowe opony z dętkami (szosowe) na kołach 28 oraz błotniki plastikowe rowerowe, cena do uzgodnienia, tel. 668 162 885 (10-11)

* Sprzedam garnitur męski – Jasny bez – trzy częściowy 50/176 lub stylowy w delikatne paski 177/100/90 cm; nowy, cena do negocjacji, 694 354 680 (10-11)

* Sprzedam drewno rozpałkowe, duży worek 80

SŁOWO Regionu
KUPON OGŁOSZENIOWY
kupię | sprzedam | zamienię | wynajmę | dam pracę
Zaznacz tylko jedną z powyższych opcji - niepotrzebne skreśl
opis
Jak zamieścić ogłoszenie:
Ogłoszenia o treści reklamowej (sprzedaż produktów, świadczenie usług itp.) nie są przyjmowane na tym kuponie. W sprawie tego rodzaju ogłoszeń proszę dzwonić pod numer tel. 502 601 247
• Wszystkich zainteresowanych zamieszczeniem ogłoszenia w gazecie informujemy, że treść ogłoszenia przyjmowana jest na tym kuponie wyciętym z gazety (publikowana 2-krotnie nieodpłatnie)
Ogłoszenia dostarczane nie na kuponie są płatne 4 złote (publikowane 1-krotnie). Dotyczy to tylko osób prywatnych, nie firm.
• Ogłoszenia zlecane przez podmioty gospodarcze, instytucje itp. - 6 zł netto. Osoby prywatne 4 zł
• Publikowane będą tylko te ogłoszenia, których tekst napisany będzie drukowanymi literami i w ramach jednego kuponu honorowany jest tylko jeden anons.
• Wszelkie informacje dotyczące publikacji ogłoszeń drobnych dostępne są pod numerem tel. 71/796-0-196.

eprasa.pl 558788b01a

cm X 50 cm, 10 kg, suche, drobno rąbane, cięte na 25 cm, 10 zł za worek, Strzelin, tel. 695 341 503 (10-12)

* Sprzedam pompę do szamba, tel. 664 222 115 (9-12)

* Zamienię telewizor 29 cali na rower damka na kołach 26 cali, więcej info tel. 690 009 410 (8-11)

* Mam do sprzedania 2 telewizory 29 cali po 150 zł za sztukę oraz Samsung LED 40 cali za 800 zł – do negocjacji, tel. 690 009 410 (8-13)

* Zamienię 2 silniki do pralki frania, stan doby, proszę o różne propozycję, tel. 690 009 410 (8-11)

* Sprzedam łóżko rehabilitacyjne, metalowe, z pilotem, materac rurkowy, wózek inwalidzki aluminiowy, stolik do karmienia w łóżku, zapas pielucho-majtek, podkłady. Cena do uzgodnienia. Dzwonić po godz. 19.00. Tel. 668 461 516 (*)

* Sprzedam rowery górskie, BMX, quady, gokarty 2 osobowe na pedały Strzelin tel. 695 574 423 (19*)

* Sprzedam rowery górskie – rowery od 100 do 390 zł Strzelin, tel. 695 574 423 proszę dzwonić od 14 do 22 (19*)

* Sprzedam sprzęt narciarski, narty, buty, gogle, kijki, pokrowiec na narty, buty rozmiar 44 i 45, tel. 721 980 387 (*)

* Nowy szor dla konia, tel. 748 103 530 (48*)

* Sprzedam Пip- Boy'a dla fan post-apo i gry Fallout, idealny na prezent świąteczny. Podświetlany 3 diodami. Szerokość w nadgarstku ok. 22 cm, na przedramieniu ok. 26 cm. Wysyłka lub odbiór osobisty w Strzelinie. Możliwość przesłania zdjęć. Cena 250 zł, tel. 518 231 101 (1-20*)

INNE

* Sprzedam króliki belgijskie, tel. 601 835 866 (10-11)

* Sprzedam koguty 20 miesięczne, 30 zł za sztukę, tel. 667 510 066 (10-11)

* Kupię orzechy włoskie całe, łuskane, przyjadę na miejsce po każdą ilość, tel. 885 334 674 i 785 605 188 (9-10)

* Sprzedam kury jednoroczne 10zł/szt. Mankowice 150, odbiór od 7 do 15, tel. 696 460 580 (9-10)

* Sprzedam króliki, tel. 513 381 981 (*)

* Oddam materiał z rozbiórki stodoły (kamień), w zamian za rozbiórkę, okolice Strzelina, tel. 739 265 628 (29*)

PRACA

* Praca dla mężczyzny przy produkcji i montażu ogrodzeń, Strzelin, tel. 604 686 362 (11-12)

* Opieka osoby starszej za mieszkanie, osoba jest samodzielna, tel. 71 29 295 25 po 15 godzinie, (10-11)

* Opiekunka osoby starszej tel. 725 438 355 (10-11)

* Zatrudnię do pracy w Strzelinie. Praca twórcza, wewnątrz przy 95% obróbce drewna. Możliwość własnego rozwoju. Zespół zgrany. Na początek okres próbny, później praca na stałe. W przypadku pytań proszę o telefon, tel. 532 488 787 (10-13)

PRACA OFERTY PUP

Powiatowy Urząd Pracy w Strzelinie, ul. Kamienna 10, tel. 71 3921981 w. 31 informuje o ofertach pracy:

• murarz (wykształcenie zasadnicze zawodowe, rok doświadczenia zawodowego, praca na terenie powiatu strzelińskiego);

• pomocnik murarza (wykształcenie podstawowe, praca na terenie powiatu strzelińskiego);

• górnik (wykształcenie min. podstawowe, doświadczenie w pracy na podobnym stanowisku, umiejętność pracy w zespole, uprawnienia na maszyny budowlane);

• kierowca (wykształcenie zawodowe, prawo jazdy kat. C, C+E, świadectwo kwalifikacji);

• pracownik biogazowni (wykształcenie średnie, umiejętność obsługi komputera, praca w Strzelinie) ;

• magazynier (praca w Zielenicach);

• nauczyciel zawodu cukiernik (nauczanie młodzieży szkolnej z niepełnosprawnością intelektualną w stopniu lekkim na kierunku cukiernik w Branżowej Szkole Specjalnej I stopnia w Skoroszowicach);

• magazynier (wykształcenie zawodowe, uprawnienia na obsługę ładowarki lub wózka widłowego, mile widziane doświadczenie zawodowe);

• mechanik (wykształcenie zawodowe, doświadczenie zawodowe min. 2 lata, umiejętność naprawy maszyn);

• brukarz/pomocnik brukarza (praca na terenie woj. dolnośląskiego);

• kierowca samochodu ciężarowego (prawo jazdy kat. C+E, aktualna: karta kierowcy, zaświadczenie lekarskie, orzeczenie psychologiczne, świadectwo kwalifikacji zawodowych kierowcy, praca w Pietrzykowicach);

• kierowca samochodu ciężarowego (prawo jazdy kat. C+E);

• elektryk (wykształcenie zawodowe, mile widziane doświadczenie w zawodzie, umiejętności manualne, uprawnienia SEP, praca wg zlecenia;

• brukarz/pomocnik brukarza - (doświadczenie w pracy w firmie budowlanej, umiejętność układania kostki brukowej, praca w Strzelinie);

• doradca rolniczy (wykształcenie wyższe: rolnictwo, zootechnika, technika rolnicza i leśna, ogrodnictwo, ekonomika rolnictwa, znajomości obsługi komputera oraz programu MS Office, mile widziane prawo jazdy, własny samochód, znajomości specyfiki współpracy z rolnikami);

oraz wolnych miejscach pracy:

• operator urządzeń produkcyjnych (praca w Strzelinie);

• serwisant (wykształcenie zasadnicze zawodowe, praca w Pietrzykowicach, bezpłatny transport ze Strzelina);

• Komendant Wojewódzki Policji we Wrocławiu informuje o rozpoczęciu procedury kwalifikacyjnej dla kandydatów do służby w Policji na terenie województwa dolnośląskiego. Informacje dotyczące procedury kwalifikacyjnej można uzyskać na stronie internetowej www.dolnoslaska.policja.gov.pl;

• Komendant Nadodrzańskiego Oddziału Straży Granicznej informuje o naborze do służby przygotowawczej w Nadodrzańskim Oddziale Straży Granicznej w Krośnie Odrzańskim. Szczegółowe informacje dotyczące przebiegu procedury kwalifikacyjnej można uzyskać na stronie internetowej www.nadodrzanski.strazgraniczna.pl.

Firma Drewnex w Przewornie
zatrudni
• pracowników na tartaku ze znajomością obsługi maszyn tartacznych
• sekretarkę ze znajomością języka angielskiego
Atrakcyjne zarobki. Kontakt 504 22 38 40

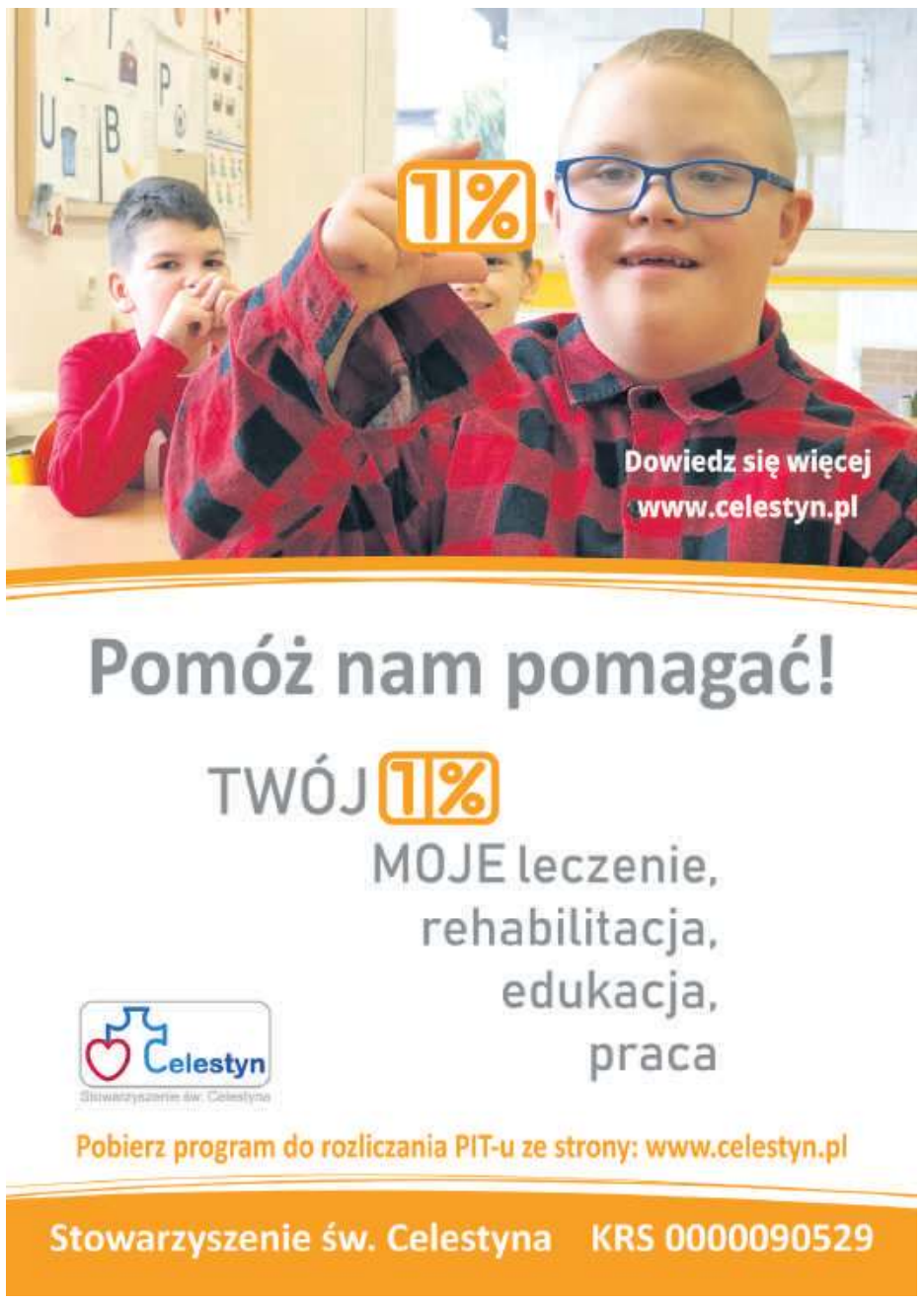

OGŁOSZENIE

„Wójt Gminy Przeworno informuje, że na tablicy ogłoszeń Urzędu Gminy oraz stronie internetowej - https://bip.gwprzeworno.finn.pl/bipkod/25771272 w dniu 16.03.2021 r. wywieszony został wykaz nr 2/2021 nieruchomości stanowiących własność Gminy Przeworno przeznaczonych do dzierżawy z obrębu: Jagielno-Samborowice i Jegłowa"

eprasa.pl 558788b01a

Czy sprawcy zostaną ustaleni?

Kolejne nielegalne wysypisko

WIĄZÓW

Ostatnio pisząc o gminie Wiązów, często pojawia się temat śmieci w różnych ujęciach. Od dyskusji na linii wiązowski magistrat – Zarząd Dróg Powiatowych, po problem nielegalnych wysypisk, jak to przy drodze do Janowa. Niestety, to nie ostatni taki przypadek z tym związany. Kiedy w miniony weekend szukaliśmy śladów działalności bobrów na rzece Oławie, niedaleko wiązowskiej oczyszczalni ścieków trafiliśmy na kolejne dzikie wysypisko śmieci. Tuż obok drogi, kilkadziesiąt metrów za betonowym mostkiem, śmieciarze zrobili sobie miejsce na zrzuty odpadów. Można przypuszczać, a nawet być pewnym, że są to różne osoby, gdyż znajduje się tu kilka kupek, przywiezionych w różnym czasie (niektóre są już zarośnięte chwastami) i są to różne śmieci, od asfaltowych płyt, przez gruz, po folie na „dywanikach gumowych" pochodzących z produkcji obuwia. Śmieci to nieduże, najwyżej kilkutonowe kupy. To może świadczyć o tym, że nie przyjechały tu na dużej wyładowanej ciężarówce, co ostatnio w naszym powiecie stało się sporym problemem, lecz raczej przywiezione zostały mniejszymi pojazdami, ewentualnie rolniczymi przyczepami.

Śmieciarzy nie odstrasza postawiona w tym miejscu tablica ostrzegająca o karach.

Wydaje się, że jedynym sposobem, by ukrócić proceder, byłoby złapanie „brudasów" i solidne ukaranie, najlepiej z podaniem do publicznej wiadomości danych sprawcy.

Jak ich złapać? Może fotopułapka, częstsze kontrole odpowiednich służb, albo zwyczajna ludzka czujność... Miejmy nadzieję, że takie miejsca, jak to, nie staną się wkrótce normą i przykładem kontrastów. Bo z jednej strony, tuż obok mamy bobry, które są symbolem czystego środowiska, a z drugiej nielegalne wysypisko śmieci.

(AK)

Mimo iż tabliczki informujące o zakazie wyrzucania śmieci i grożących karach są wyraźne i ustawione w dwóch miejscach, to śmieciarze ryzykują i podrzucają kolejne kupki odpadów

Wśród wyrzuconych przy drodze śmieci jest gruz, asfalt, są plastiki i gumowe maty po produkcji obuwia

eprasa.pl 558788b01a

Każdy uczestnik otrzymał dyplom

Konkurs na okładkę książki rozstrzygnięty

PRZEWORNO

W miniony piątek, 19 marca, rozstrzygnięty został konkurs na projekt „Najpiękniejszej okładki ulubionej książki". Wzięli w nim udział uczniowie ze Szkoły Podstawowej w Przewornie z klas od 0 do III.

Organizatorem konkursu plastycznego była Gminna Biblioteka Publiczna w Przewornie. Swój udział zgłosiło ponad 40 uczniów. Jury w składzie: Mariusz Michułka, dyrektor Szkoły Podstawowej w Przewornie, Edyta Szpak, nauczyciel języka polskiego i Iwona Cerkowniak, p.o. kierownika Gminnej Biblioteki Publicznej miało trudne zadanie. Wszystkie prace były bardzo ładne. Komisja konkursowa z każdej klasy wytypowała najciekawsze rysunki, za które przyznano nagrody książkowe, których fundatorem jest firma Cosinus z Zabrza. Pozostałe prace uzyskały wyróżnienie, a każdy uczestnik otrzymał dyplom. Niestety, nie wszyscy uczestnicy konkursu mogli być w dniu wręczenia nagród w szkole. Dlatego organizatorzy proszą o zgłaszanie się po ich odbiór do biblioteki (uczniowie z klas 0 nagrody i dyplomy mogą odbierać u swoich wychowawczyń).

Prace, które nagrodzono pierwszymi miejscami, zostały wyeksponowane w bibliotece.

(IW)

Lena Śliwińska, z tyłu (od lewej) wychowawczyni Elżbieta Kunderman, p.o. kierownika GBP Iwona Cerkowniak i nauczycielka oraz członek jury Edyta Szpak

Wiktoria Majerska, obok p.o. kierownika GBP Iwona Cerkowniak i dyrektor szkoły oraz przewodniczący jury Mariusz Michułka

Julia Rowicka

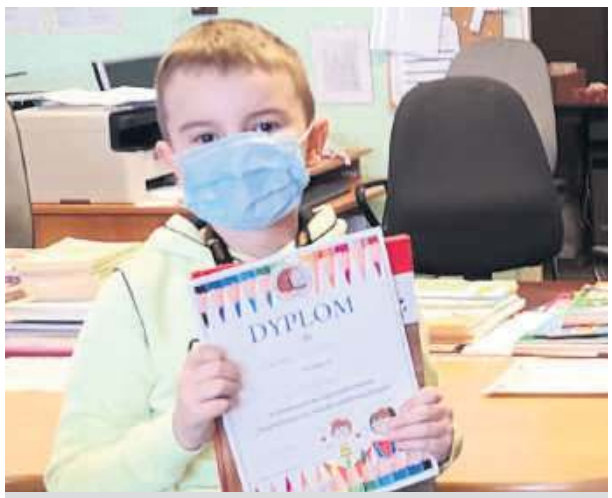

Marcel Chudoba

Ewa Denes

Aleksandra Denes

Nagrody i wyróżnienia otrzymali:

Klasa 0

I miejsce - ex aequo Hania Kubat, Lena Kunderman, Lena Śliwińska

II miejsce - ex aequo Błażej Chojnecki, Oliwia Jęczmieniak

Wyróżnienia: Maja Met, Diana Gerus, Ania Grzywnowicz, Milena Woźniak

Klasa I

I miejsce - ex aequo Sonia Deja i Hania Zacierka

Wyróżnienia: Zofia Dołęgowska, Karolina Rudnicka, Szwablik Julia, Hania Smalec,
Sara Szyszka, Kinga Russ

Klasa II

I miejsce - ex aequo Marlena Marchewka i Maja Nowakowska

II miejsce - Marcel Chudoba i Aleksandra Denes

Wyróżnienia: Zuzia Babicz, Staś Sygut, Agata Smela, Marysia Szkwarek, Agatka Kaczor,
Milena Koryś, Oktawia Owsińska, Lena Waliczek

Klasa III

I miejsce - Wiktoria Majerska

II miejsce - ex aequo Julia Rowicka i Ewa Denes

III miejsce - Hania Żygadło

Wyróżnienia: Jagoda Burzawa, Natalia Huszcza, Kasia Karasek, Julia Koczut,
Karolina Korgul, Igor Nowkowski, Agatka Olenkiewicz, Maja Sałdacz, Kuba Smalec, Igor Zawadka

Marlena Marchewka

Sonia Deja

Hania Zacierka

eprasa.pl 558788b01a

Przed śmiercią przebaczył „wszystko i wszystkim”

NIEZWYKŁA HISTORIA KSIĘDZA I JEGO NAŚLADOWCÓW

WIĄZÓW

Wiązów w swojej powojennej historii ma bardzo ciekawą kartę. Zaczął pisać ją ks. Stanisław Michalak, a kolejne karty dopisali jego wychowankowie. Można powiedzieć, że wybrali życie, jakie pokazał im ten szczególny wikary. Co ciekawe, nigdy wcześniej, ani nigdzie później w naszym powiecie nie było tylu powołań do kapłaństwa, co w Wiązowie

Kiedy rozmawiamy z mieszkańcami gminy Wiązów i rozmowa dotyczy w jakiejś części kościoła lub uroczystości religijnych, to zazwyczaj pojawia się nazwisko ks. Jana Kucego i księdza Michalaka. Śp. ks. Stanisław Michalak w latach 60-tych i 70-tych ubiegłego wieku związany był z parafiami w Strzelinie, Kuropatniku, a później w Wiązowie. Jego życiorys, to kim był jako kapłan i jako członek lokalnej wspólnoty, mógłby posłużyć za scenariusz filmu. Począwszy od dzieciństwa i lat młodzieńczych, które przypadły na trudne lata wojny i pierwsze lata komunistycznej Polski, po tragiczne osobiste przeżycia w Kaczorowie, po probostwo w Borowie i emeryturę we Wrocławiu. Były w tym czasie szykany ówczesnej władzy, ale również satysfakcja z pełnionej posługi i widocznych efektów duszpasterskiej pracy. Dla dziewięciu mieszkańców gminy Wiązów, którzy spotkali na swojej drodze śp. ks. Michalaka, było to szczególnie ważne duchowe przeżycie. Później było poszukiwanie powołania do stanu kapłańskiego, studia w seminarium duchownym i święcenia kapłańskie. Niewielu jest zapewne księży, którzy pełnili swoją posługę w tak małych parafiach i którzy uczestniczyli w kształtowaniu się duchowości tylu przyszłych księży. Na ten wątek życiorysu śp. ks. Stanisława zwrócili nam uwagę mieszkańcy gminy Wiązów, którym dane było poznać go.

Zacznijmy od początku...

Stanisław Michalak urodził się w wielodzietnej, bogobojnej i patriotycznej rodzinie w Uniejowie pod Łodzią. Był najmłodszy z rodzeństwa. Po maturze wybrał studia w Arcybiskupim Seminarium Duchownym we Wrocławiu i w sierpniu 1960 r. przyjął święcenia. Pierwszych pięć lat w stanie kapłańskim spędził w Oleśnicy, gdzie był wikariuszem. W 1965 r. został skierowany do Strzelina. Powierzono mu zadanie zorganizowania parafii w jednej z miejscowości dekanatu, a konkretnie w Kupropatniku. Dla młodego stażem kapłańskim i wiekiem człowieka było to odpowiedzialne zadanie. Śp. ks. Stanisław z przekonaniem przystąpił do realizacji powierzonej mu misji. Niestety, komunistycznym władzom nie spodobało się zaangażowanie młodego księdza w organizowanie parafii w Kuropatniku. Jedną z represji, która spotkała księdza, było skazanie go na 8 miesięcy pozbawienia wolności w zawieszeniu na dwuletni okres próby. Pretekstem do skazania kapłana było wprowadzenie się do plebanii w Kuropatniku. Został wtedy oskarżony o „zerwanie znajdujących się tam państwowych plomb”.

Grób ks. Stanisława Michalaka znajduje się w Borowie. Foto UG Borów

Starania i niezłomna postawa księdza przyniosły jednak pożądany skutek. Dwa lata później parafia powstała. Komunistyczne władze postawiły jednak jeden warunek: ks. Stanisław musi wyjechać z wioski. - *W ten sposób ksiądz Michalak stał się „ofiarą” położoną na fundamencie naszej parafii* – powiedział ks. Norbert Łukaszczyk, pierwszy proboszcz parafii w Kuropatniku. Komunistyczne władze nie zapomniały ks. Stanisławowi jego odważnej postawy i niezłomnej wiary. Ksiądz był często przenoszony z parafii do parafii. Na tej drodze był również Strzelin, gdzie pełnił posługę do 1966 r., a po latach spędzonych w Chojnowie, Legnicy, Dzierżoniowie, Wałbrzychu, Starym Sączu, Kątach Wrocławskich trafił do Wiązowa (lata 1975 – 80). Później przez pięć lat był proboszczem w Kaczorowie, gmina Bolków, a kolejnych 15 lat w Borowie. Ostatnie lata życia spędził w Domu Księży Emerytów we Wrocławiu, będąc jednocześnie kapelanem sióstr karmelitanek i spowiednikiem w katedrze. Jako duszpasterz pomagał w parafii Bożego Ciała we Wrocławiu. „Ks. Stanisław narodził się dla nieba 23 sierpnia 2008 roku po 48 latach kapłaństwa” – napisał Adam Kwaśniewski na łamach Nowego Życia. Nabożeństwo żałobne i pogrzeb śp. ks. Stanisława Michalaka odbył się w Borowie.

Miesiąc przed śmiercią odbył pielgrzymkę na Jasną Górę i złożył „Najświętszą Ofiarę przed Cudownym Obrazem, podziękował Bogu za swoje życie i kapłaństwo”.

Śmierć siostry

Osobistą tragedią była dla ks. Stanisława śmierć jego starszej siostry. Była katechetką, która opiekowała się dziećmi z pobliskiego domu dziecka. Lubiła korzystać z roweru i rowerem wracała pod wieczór 31 października 1984 r. na plebanię w Kaczorowie, gdzie była gospodynią. Rankiem 1 listopada znaleziono ją martwą w przydrożnym rowie. Do dziś nie wyjaśniono wszystkich okoliczności jej śmierci. Przypomnijmy, że były to smutne czasy dla kościoła, wiernych i kapłanów. Niespełna dwa tygodnie wcześniej męczeńską śmiercią zginął śp. ks. Jerzy Popiełuszko. Stojąc nad trumną siostry, ks. Stanisław mówił o znaczeniu Maryi w życiu jego siostry. Wspomniał, że odeszła w miesiącu poświęconym Matce Bożej, po ostatnim nabożeństwie różańcowym, w czym „widział wymowny znak – odeszła do Pana w miesiącu poświęconym Matce Bożej” – przywołał słowa ks. Stanisława Adam Kwaśniewski w Nowym Życiu.

Po tych traumatycznych przeżyciach ks. Stanisław wyjechał z Kaczorowa i objął parafię w Borowie.

„W głoszeniu Słowa Bożego był autentyczny: konkretny i nie „ślizgający się” po problemach życia, ale chcący je rozwiązywać (…). Każdy, kto mógł posłuchać jego kazań wie, że nie omijał trudnych tematów, ale nie mówił o nich jak profesor, ale jak przyjaciel. (…) Ostrzegał przed zaniedbywaniem modlitwy” – napisał Adam Kwaśniewski. Natomiast w testamencie ks. Stanisław napisał: „sam przebaczam wszystko i wszystkim, którzy mnie świadomie zasmucili, czy chcieli obrazić. Starałem się zawsze usuwać ze swojej duszy wszelkie urazy do kogokolwiek”.

***

Historię Wiązowskich księży, którzy niejako wyszli spod ręki ks. Stanisława, przybliżymy w jednym z kolejnych wydań Słowa

Jacek Sobko

eprasa.pl 558788b01a

PONAD 300 TYSIĘCY NA FUNDUSZ SOŁECKI

PRZEWORNO

W budżecie gminy Przeworno na 2021 rok ogólna kwota funduszu sołeckiego wynosi 329 671,49 zł. Wnioski złożyło 19 sołectw. Na co mogą wydawać pieniądze?

Wysokość środków przyznanych sołectwu oblicza się na podstawie ustawowego wzoru (art. 3 ust. 1 ustawy o funduszu sołeckim), który uwzględnia m. in. liczbę mieszkańców sołectwa według stanu na dzień 30 czerwca roku poprzedzającego rok budżetowy oraz kwotę bazową (obliczaną na podstawie przepisów o finansach publicznych). Pieniądze przeznaczone na sołectwo nie mogą przekraczać dziesięciokrotności kwoty bazowej.

Przedsięwzięcia przewidziane do realizacji środkami funduszu sołeckiego muszą służyć poprawie życia mieszkańców wsi, są spójne z zadaniami własnymi gminy i dotyczą między innymi infrastruktury sołeckiej, tj. świetlic wiejskich, placów zabaw, boisk sportowych poprzez ich remonty i zakup wyposażenia, tj. stołów, krzeseł, sprzętu audio, sprzętu AGD (mebli kuchennych, kuchni gazowo-elektrycznych, zmywarki, zamrażarki), sprzętu na siłownię plenerową, stołów i ław, parasoli i namiotów ogrodowych, kos i kosiarek spalinowych.

- *Zadania te stanowią 65% wszystkich przedsięwzięć* - informuje wójt gminy Przeworno Andrzej Łuczak. Dodaje także, że jedna czwarta wszystkich zadań to sprawy związane z poprawą infrastruktury drogowej (budowa, lub remont dróg, chodników czy poprawa oświetlenia drogowego). 10 % zadań dotyczy zaś poprawy bezpieczeństwa przeciwpowodziowego i przeciwpożarowego.

- *Z uwagi na okres zimowy prowadzone są prace logistyczne związane z wyborem wykonawców poszczególnych zadań, szacowaniem kosztów planowanych do realizacji przedsięwzięć, opracowywaniem dokumentacji kosztorysowo-projektowej* - uzupełnia wójt Łuczak.

Zaznacza również, że gmina jest zadowolona z poziomu realizacji funduszu za poprzedni rok, gdyż udało się zrealizować aż 99% wszystkich przedsięwzięć.

Marek Rychlica

Mieszkańcy Przeworna w zeszłym roku zdecydowali, na co przeznaczą pieniądze z funduszu sołeckiego

Wiosenne malowanie (ławek)

STRZELIN

W poprzednim wydaniu „Słowa Regionu" informowaliśmy o nowych nasadzeniach kwiatów w Strzelinie. Narcyzy, tulipany i krokusy zakwitną niebawem na skwerach i w parkach. Wywożone są suche gałęzie, a ławki przechodzą lifting. Tam, gdzie to jest konieczne, siedziska i oparcia pokrywane są nową farbą. Na zdjęciu obok pokazujemy, jak oznakowane są ławki przechodzące wiosenną odnowę. Piszemy to ku przestrodze, żeby nie lekceważyć ostrzeżenia. Zanim siądziemy, sprawdźmy, czy siedzisko już wyschło. Ławkę będzie można pomalować jeszcze raz a kurtka, sukienka lub spodnie mogą nie nadawać się do użytku.

(JS)

Strzelińskie ławki przechodzą wiosenny lifting

Coraz mniej pieniędzy dla stowarzyszeń...

Koronawirus nie oszczędził świata sportu

STRZELIN

Gmina Strzelin zaplanowała na ten rok 500 tys. zł na dotacje dla stowarzyszeń zajmujących się krzewieniem kultury fizycznej i sportu. Jest to mniej pieniędzy niż w poprzednich latach, kiedy było ok. 600 tys. zł. Nawet w 2017 roku było to 545 tys. zł. Czy w tym roku potrzeby klubów sportowych są mniejsze?

- *Odnosząc się do zmniejszenia środków finansowych zaplanowanych na działania związane z kulturą fizyczną, sportem, turystyką i rekreacją na 2021 rok, należy zaznaczyć, że zasadniczy wpływ na podjęcie takiej decyzji miało pojawienie się sytuacji epidemiologicznej w kraju* - twierdzi burmistrz Strzelina Dorota Pawnuk.

Jej zdaniem nie można przecież porównywać lat poprzednich, do obecnego, szczególnie na płaszczyźnie sportowej, która jest jedną z branż najbardziej dotkniętych skutkami epidemii. Zwróciła również uwagę, że w przeciwieństwie do lat poprzednich, mamy kryzys gospodarczy wywołany pandemią. Firmy nie są w stanie płacić podatków, które z kolei stanowią podstawowe źródło dochodów gminy.

Dotacje dla organizacji pozarządowych to tzw. „wydatki bieżące" w budżecie gminy. W związku ze znacznym ograniczeniem dochodów gminy, tego rodzaju wydatki należy ograniczać. Sytuacja jest prosta: im mniejsze dochody, tym bardziej należy oszczędzać na wydatkach bieżących, czyli tych nie związanych z inwestycjami.

Wydatki zmniejszyły się...

Z początkiem marca 2020 r. zostały zawieszone wszelkie rozgrywki, turnieje, mecze, a nawet prowadzenie zajęć sportowych. Organizacje pozarządowe, działające w sferze sportu, były bezradne wobec tak postawionych zakazów. Zaplanowane przez kluby sportowe wszelkiego rodzaju działania i harmonogram zajęć nie mogły być realizowane. Wobec powyższego, koszty funkcjonowania klubów sportowych, w tym koszty transportu, sędziów, itp. znacząco się zmniejszyły. Stowarzyszenia i kluby sportowe nie były w stanie wydatkować środków finansowych przekazanych im w formie dotacji.

- *Sytuacja uległa poprawie na przełomie maja i czerwca 2020 roku. Zostały wznowione rozgrywki ligowe, turnieje, a kluby sportowe mogły kontynuować prowadzenie swojej działalności poprzez organizację zajęć sportowych. Oczywiście, zostały wprowadzone na ten czas ograniczenia związane z funkcjonowaniem klubów sportowych, niemniej jednak dawały one możliwość działania i realizacji zaplanowanych zadań. W tym też okresie umożliwione zostało wydatkowanie środków finansowych pochodzących z dotacji. Niestety, jesienią 2020 roku pojawienie się drugiej fali epidemii, a co za tym idzie zwiększenie liczby zachorowań i zakwalifikowanie Polski do strefy żółtej, spowodowało ponowne wprowadzenie zwiększonych ograniczeń w sferze sportu. Kluby sportowe nie były w stanie przewidzieć, które z zaplanowanych rozgrywek zostaną w ostatniej chwili odwołane* - wyjaśnia szefowa strzelińskiego magistratu. Zgodnie z ostatnio ogłoszonymi obostrzeniami ministra zdrowia, czasowo zawieszono rozgrywki IV ligi oraz klas niższych, a obiekty sportowe od 20 marca do 9 kwietnia zostały zamknięte.

- *Mając na względzie przede wszystkim trwające w dalszym ciągu obostrzenia w związku z rozprzestrzenianiem się koronowirusa w Polsce, a także analizując koszty i wysokość wykorzystanych środków finansowych pochodzących z dotacji Gminy Strzelin przez organizacje pozarządowe w 2020 roku, zmniejszono planowaną wysokość środków finansowych w budżecie gminy Strzelin przeznaczoną na realizację zadań publicznych w zakresie kultury fizycznej, sportu, turystyki i rekreacji na 2021 rok* - informuje Dorota Pawnuk.

Dodaje także, że jeśli okaże się, iż kwota ta jest niewystarczająca, to radni z pewnością zastanowią się nad jej zwiększeniem. Podobne sytuacje miały miejsce w poprzednich latach.

Marek Rychlica

Pieniądze dla klubów sportowych w gminie Strzelin w 2021 roku są mniejsze, niż w poprzednich latach

eprasa.pl 558788b01a

Wiosna przełożona

POWIAT

Od 20 marca do 9 kwietnia obowiązują nowe regulacje w sporcie związane z pandemią koronawirusa. Na podstawie opublikowanego w miniony piątek rozporządzenia Rady Ministrów obiekty sportowe mogą działać wyłącznie na potrzeby sportu zawodowego i bez udziału publiczności. Zawieszone zostały rozgrywki piłkarskie seniorów w niższych ligach. Kiedy piłkarze mogą wrócić do rywalizacji? A co, jeśli nie uda się rozegrać drugiej części sezonu?

Rozporządzenie, wprowadzone w związku z wystąpieniem stanu epidemii, wymienia następujące obiekty, które wstrzymują działalność: aquaparki, baseny, siłownie, kluby i centra fitness (z wyłączeniem tych przeznaczonych dla pacjentów lub członków kadry narodowej polskich związków sportowych), stoki narciarskie i inne obiekty sportowe (mogą działać wyłącznie na potrzeby sportu zawodowego i bez udziału publiczności). Obostrzenia obowiązują na terenie całego kraju. Rozporządzenie dopuszcza możliwość organizacji współzawodnictwa, zajęć i wydarzeń sportowych jedynie dla sportu zawodowego, zawodników pobierających stypendium sportowe, o którym mowa w ustawie z dnia 25 czerwca 2010 r. o sporcie, członków kadry narodowej, reprezentacji olimpijskiej lub paraolimpijskiej, uprawiających sport w ramach ligi zawodowej oraz dzieci i młodzieży uczestniczących we współzawodnictwie sportowym prowadzonym przez odpowiedni polski związek sportowy. To właśnie dlatego w miniony weekend najmłodsi piłkarze mogli rozpocząć rundę wiosenną. Młodzicy i trampkarze swoje pierwsze mecze w roku 2021 rozegrali 20 marca. Odbyły się także zawody łucznicze i tenisa stołowego z udziałem sportowców z powiatu strzelińskiego.

Wprowadzone obostrzenia mają obowiązywać do 9 kwietnia. Co po tym terminie? Rozgrywki zostaną wznowione, jeśli pozwoli na to sytuacja pandemiczna. - *Dolnośląski Związek Piłki Nożnej informuje, że zgodnie z ogłoszonymi obostrzeniami Ministra Zdrowia, czasowo zawiesza rozgrywki IV ligi oraz klas niższych* – poinformował DZPN na swojej stronie. Prezes Andrzej Padewski ma nadzieję, że rozgrywki uda się wznowić w weekend 10-11 kwietnia lub tydzień później. Jeszcze nie wyznaczono nowych terminów przełożonych pojedynków. - *Jeżeli ruszymy 17 kwietnia, to możemy zakończyć sezon w dniu 10 lipca. Jeżeli nie chcemy grać do 10 lipca, to wówczas w terminarzu będziemy grali w niemal każdą środę* – poinformował Andrzej Padewski, prezes DZPN na przykładzie terminarza czwartej ligi. Jeśli obostrzenia zostaną przedłużone i rozgrywki nie ruszą 17 kwietnia, to wszystko wskazuje na to, że po tym terminie trzeba będzie sezon w niższych ligach zakończyć. Gdyby nie udało się rozegrać rozgrywek do końca, będzie obowiązywała tabela po ostatniej, pełnej, rozegranej kolejce ligowej. Tak było w poprzednim sezonie, gdy runda wiosenna została odwołana.

Piłkarze czekają na powrót na boisko, a kibice na trybuny

Radosław Kwiatkowski

Co? Gdzie? Kiedy?

Klasa A, gr. III (opolska), kolejka 20., 10-11 IV:
UKS Karnków – GLKS Kamiennik

Klasa okręgowa wrocławska, kolejka 25., 10-11 IV:
Strzelinianka Strzelin – Galakticos Solna

Klasa A, gr. IV, kolejka 18., 10-11 IV:
Błękitni Siedlce - GAP Ślęza Borów
Wicher Domasław - Świteź Wiązów
Błękitni Pustków Wilczkowski - Ślęża Sobótka
Rapid Domaniów - Sokół II Marcinkowice
KP Ludów Śląski - Czarni Sobocisko
Korona Pęcz - Strzelinianka II Strzelin
LKS Brożec - Polonia Jaszowice
Nefryt Jordanów Śląski - Polonia Jaksonów

Klasa B, gr. VI, kolejka 16 - 11 IV:
Pauza: Gromnik Kuropatnik
KP 86 Borek Strzeliński - Zorza Niemil
Zryw Chociwel - Ślęza Księginice Wielkie
Czarni Kondratowice - LZS Stary Śleszów
Feniks Pławna - Starter/Orzeł Biały Kościół
KS II Żórawina - Ognisko Przeworno
KS Kurów - Kwarcyt Jegłowa

Klasa okręgowa juniorów, 27-28 III:
Kolektyw Radwanice – Ślęza Borów (starsi, III liga)
Orzeł Prusice – Świteź Wiązów (starsi, III liga)
FMS-Feniks Strzelin – Silesia Wrocław (starsi, III liga)
Foto-Higiena – Czarni Kondratowice (młodsi, V liga)
FMS-Feniks Strzelin – Silesia Wrocław (młodsi, V liga)

Klasa okręgowa trampkarzy, 27-28 III:
Młodzik Przeworno – Ślęza Borów (VII liga)
Strzelinianka – Świteź Wiązów (VII liga)
FMS-Feniks – WKS Wierzbice (VI liga)

Klasa okręgowa młodzików, 27-28 III:
Strzelinianka II – Kolektyw Radwanice (VII liga)
Młodzik Przeworno – Polonia Miłoszyce (VII liga)
Czarni Jelcz-Laskowice – FMS-Feniks (VII liga)
Strzelinianka – Kąty Wrocławskie (V liga)
GAP Ślęza Borów – Wiwa Goszcz (VI liga)

II liga tenisa stołowego, kolejka 14., 27 III:
TOP Bolesławiec - Granit Strzelin

IV liga tenisa stołowego, kolejka 15., 10 IV:
Granit II Strzelin – Victoria II Jelcz-Laskowice

Radosław Kwiatkowski

TYGRYSY NA PIĄTKĘ

STRZELIN

W sobotę, 20 marca, swój ostatni mecz w sezonie 2020/2021 trzeciej ligi kobiet rozegrały siatkarki klubu Tygrysy. Spotkanie z KKS-em Ren But Złotoryja rozegrano w hali sportowej przy szkole podstawowej nr 3 w Strzelinie. Rywalki zajmowały miejsce tuż za ligowym podium i były faworytkami sobotniego starcia. Siatkarki ze Strzelina walczyły o to, żeby znaleźć się w najlepszej piątce trzeciej ligi i w dobrych humorach zakończyć rozgrywki. Mecz rozpoczął się idealnie dla Tygrysów. Nasz zespół dominował w każdym elemencie gry, od zagrywki, przez skuteczne ataki po szczelną obronę. Drużyna wypracowała sobie wysoką przewagę, której nie oddała do końca partii. Pierwszy set zakończył się efektowną wygraną 25:14. Druga odsłona była zdecydowanie bardziej wyrównana. Przeciwniczki wyciągnęły wnioski z porażki i zaczęły popełniać mniej błędów własnych. Zawodniczki ze Strzelina kontrolowały jednak przebieg boiskowych wydarzeń i zwyciężyły 25:22. W trzecim, ostatnim secie Tygrysy poszły za ciosem. Nasze siatkarki konsekwentnie realizowały swój plan taktyczny i punktowały zespół ze Złotoryi. Nasza ekipa wygrała 25:17, a w całym meczu 3:0. Zwycięstwo było wspaniałym prezentem urodzinowym dla trenerki Klaudii Żurawskiej. Zawodniczki po pojedynku wręczyły solenizantce prezent oraz tort. Siatkarki odebrały także nową siatkę meczową z logiem Gigantów Siatkówki.

Radość siatkarek ze Strzelina po ostatnim pojedynku w sezonie

Dzięki sobotniej wygranej, Tygrysy zakończyły sezon na dobrej, piątej lokacie, z 26 punktami. Ekipa Klaudii Żurawskiej wygrała 9 z 16 pojedynków. Strzelińskie siatkarki zdobyły łącznie 1178 małych punktów. Po mistrzostwo trzeciej ligi, z kompletem zwycięstw, sięgnął AZS AWF Wrocław. Kolejne miejsca na podium przypadły drużynom z Nowej Soli i Zbąszynka.

Wcześniej sezon zakończyła męska drużyna Tygrysów. Ekipa ze Strzelina w obecnym sezonie broniła tytułu wicemistrzów. W lecie doszło do przemeblowania składu i rozgrywki zakończyli na przedostatniej lokacie. Gorzej spisywali się tylko siatkarze Faraona. Tygrysy wygrały 3 z 14 pojedynków. Po mistrzostwo sięgnął WKS Wilczyce, który na podium wyprzedził BTS Elektros Bolesławiec oraz KP Oborniki Śląskie.

Radosław Kwiatkowski

Wyniki III ligi piłki siatkowej kobiet, 20 III:

Tygrysy Strzelin – Ren But Złotoryja 3:0
Ares Nowa Sól – pauza
Trzynastka Zielona Góra – Zbąszynek 1:3
Brzeg Dolny – Volley Gromadka 3:0

Tabela końcowa III ligi kobiet:

(mecze, punkty, zwycięstwa, sety, małe punkty)

1. AZS AWF Wrocław	16	47	16	48:5	1281:850
2. Ares LO Nowa Sól	16	33	11	36:18	1144:1040
3. SPS Zbąszynek	16	33	11	35:22	1285:1111
4. Ren But Złotoryja	16	30	10	33:20	1197:1049
5. Tygrysy Strzelin	16	26	9	29:24	1178:1065
6. Trzynastka Zielona Góra	16	24	8	30:29	1294:1288
7. UKS SP 13-tka	16	14	4	18:37	1052:1279
8. Rokita Brzeg Dolny	16	9	3	14:41	1045:1303
9. Volley Gromadka	16	0	0	1:48	733:1224

Setka Augustyna

STRZELIN

W sobotę, 20 marca swój setny występ w Ekstraklasie zanotował wychowanek Strzelinianki Błażej Augustyn. Jego Jagiellonia Białystok pokonała Lecha Poznań 3:2. Błażej w 51. minucie musiał opuścić murawę, ponieważ ukarany został drugą żółtą kartką. Ku wielkiemu zaskoczeniu doświadczony obrońca w trzecim meczu z rzędu został wyrzucony przez sędziego z boiska. Błażej w tym sezonie rozegrał 18 pojedynków dla Jagi, a na murawie spędził łącznie 1203 minuty. W tym czasie obejrzał 9 żółtych kartek. Augustyn w Ekstraklasie reprezentował także następujące kluby: Legię Warszawa, Lechię Gdańsk i Górnika Zabrze. 20 marca kolejny mecz dla Zagłębia Sosnowiec w pierwszej lidze rozegrał Michał Masłowski. Jego drużyna bezbramkowo zremisowała w Łodzi z ŁKS-em, a wychowanek Strzelinianki na murawie przebywał 90 minut. W minioną sobotę świetny występ w trzeciej lidze zanotował Patryk Ostrowski z Pęcza. Zawodnik obecnie jest wypożyczony ze Śląska Wrocław do Polonii Nysa. Poloniści 20 marca zremisowali ze Stalą Brzeg 1:1, a gola na wagę punktu zdobył właśnie Patryk Ostrowski. Mniej szczęścia miał wychowanek Strzelinianki Damian Szydziak, którego Polonia Świdnica przegrała z MKS-em Kluczbork 1:2. Popularny Szydziu zdobył gola honorowego.

Radosław Kwiatkowski

Błażej Augustyn rozegrał setny mecz w Ekstraklasie

eprasa.pl 558788b01a

GRALI TRAMPKARZE I MŁODZICY

POWIAT

Pomimo trwającej pandemii koronawirusa, 20 marca rundę wiosenną sezonu 2020/2021 rozpoczęli młodzicy i trampkarze z powiatu strzelińskiego. Na podstawie rządowego rozporządzenia Dolnośląski Związek Piłki Nożnej podjął decyzję o kontynuowaniu organizacji rozgrywek dziecięco-młodzieżowych. W minioną sobotę w siódmej lidze trampkarzy Młodzik Przeworno przegrał ze Strzelinianką 0:3. Mecz Świtezi Wiązów z Rapidem Domaniów oraz starcie Ślęzy Borów z Siechnicami przełożono na 22 marca. 20 marca na murawie rywalizowali także młodzicy z naszego regionu. W piątej lidze klasy okręgowej Strzelinianka na wyjeździe pokonała 3:0 Akademię Piłkarską Profi Duda. Mniej szczęścia miała GAP Ślęza Borów, która na szóstym poziomie rozgrywkowym mierzyła się z Zachodem Sobótka. Rywale wygrali pewnie 7:3. W siódmej lidze „okręgówki" Młodzik Przeworno przegrał 2:10 w Radwanicach z tamtejszym Kolektywem. Derbowe starcie rezerw Strzelinianki z FMS-em Feniks zaplanowano na 22 marca.

Młodzi piłkarze wrócili do gry o punkty

Radosław Kwiatkowski

Nowe transfery w powiecie

POWIAT

W miniony weekend miały wystartować rozgrywki piłkarskie seniorów w klasach A i B. Drużyny dokonały zimą transferów, a nowi zawodnicy mieli zagrać pierwsze pojedynki w nowych barwach. Dziś informujemy o kolejnych ruchach transferowych.

Zimą nowym trenerem GAP Ślęzy Borów został Waldemar Werba. Do drużyny dołączył także wieloletni piłkarz Olimpii Podgaj Karol Tatara. Obrońca, który ma doświadczenie z gry w klasie okręgowej, z pewnością okaże się dużym wzmocnieniem linii defensywnej Ślęzy. Mistrzowie Jesieni gr. IV klasy A z Ludowa Śląskiego także dokonali wzmocnień. Nowym obrońcą zespołu został wychowanek Strzelinianki Piotr Góra. Ostatnio zawodnik odpoczywał od futbolu, a w piłkarskim CV ma także klub MPC Pęcz. W Ludowie Śląskim grać będą także: Błażej Baran z Orła Biały Kościół i Dominik Smalec z Ogniska Przeworno. Oficjalnie możemy potwierdzić, że do rezerw Strzelinianki wrócili Rafał Sukiennik (ostatnio UKS Karnków) i Bartosz Korgul. FMS-Feniks Strzelin (jesienią zespół występował pod nazwą LKS Brożec) wzmocnił kapitan Korony Pęcz-Szczawin Gabriel Tomasik. Z seniorskim zespołem trenują także juniorzy, m.in.: Dawid Poniewierski, Jakub Siwek, Filip Telka, Adam Van Cleff.

Radosław Kwiatkowski

Karol Tatara zagra wiosną w Borowie

Strzelała podczas mistrzostw Polski

STRZELIN/LEGNICA

Wiktoria Rogowska tuż przed jedną z prób podczas mistrzostw Polski

W sobotę, 20 marca, w Legnicy odbyły się Halowe Mistrzostwa Polski w łucznictwie w kategorii juniorów młodszych. Strzeliński Granit reprezentowała Wiktoria Rogowska. Do rywalizacji przystąpiły 103 zawodniczki z całego kraju. Wiktoria w pierwszej i drugiej serii wystrzelała po 254 punkty. Dobra dyspozycja zagwarantowała jej dziewiętnastą lokatę. Wiktorii zabrakło kilka oczek, żeby znaleźć się w czołowej dziesiątce Polski. Gratulujemy!

Radosław Kwiatkowski

NIEZALEŻNY TYGODNIK LOKALNY - SŁOWO REGIONU STRZELIŃSKIEGO

SŁOWO Regionu

Wydawca: Agencja Reklamowo Wydawnicza - **SŁOWO REGIONU STRZELIŃSKIEGO s.c.**
SIEDZIBA REDAKCJI: 57-100 Strzelin, ul. Mickiewicza 8, tel./fax 71/796-0-196
www.sloworegionu.pl, e-mail: redakcja@sloworegionu.pl

Redakcja: Andrzej Kaczmarek - redaktor naczelny, Wojciech Cerkowniak - zast. redaktora naczelnego, Marek Rychlica - sekretarz redakcji, Jacek Sobko, Magdalena Ziółkowska, Radosław Kwiatkowski (sport)

Współpraca: mł. asp. Łukasz Porębski (oficer prasowy KPP w Strzelinie), kpt. Jarosław Łuczak (PSP w Strzelinie), Katarzyna Olędzka, Anna Łuczak

Korekta: *Teresa Malczyk-Rozenek*
Grafika: *Katarzyna Kaczmarek*

DZIAŁ REKLAMY: Radosław Sych, tel./fax 71/796-0-196, 502 601 247, e-mail: reklama@sloworegionu.pl
Dystrybucja: tel. 692 48 77 64
Nakład: 3000 sztuk
Druk: Drukarnia Polska Presse Sp. z o.o., Sosnowiec
Materiałów niezamówionych redakcja nie zwraca. Zastrzegamy sobie prawo do skracania tekstów i zmiany tytułów. Redakcja nie ponosi odpowiedzialności za treść reklam i ogłoszeń.
(TS) *- tekst sponsorowany*

eprasa.pl 558788b01a

UDANY POWRÓT BURGERA

STRZELIN

W sobotę, 20 marca, kolejny mecz w ramach rozgrywek drugiej ligi tenisa stołowego rozegrali zawodnicy Granitu Strzelin. Tym razem strzelińska drużyna podejmowała w sali sportowej przy ul. Brzegowej KU AZS z Zielonej Góry. Do składu gospodarzy powrócił Dariusz Burger. Jeszcze kilka sezonów temu ten zawodnik należał do krajowej czołówki w swojej kategorii wiekowej. Burger udowodnił, że nie zapomniał, jak gra się w tenisa stołowego i zdobył komplet punktów! Wygrał dwie gry indywidualne i jedną deblową w parze z Kacprem Głazowskim. Ten drugi także wywalczył 2,5 punktu. Jedno zwycięstwo indywidualne dołożył Paweł Borowski. Tym razem swoje mecze przegrali Filip Muszyński oraz Zbigniew Sobków. Wszystkie ich pojedynki trwały po pięć setów. Granit zasłużenie wygrał 6:4. To był zacięty, emocjonujący, a przede wszystkim zwycięski pojedynek. Losy meczu rozstrzygnęły się dopiero po ostatniej serii pojedynków. 27 marca Granit zmierzyć ma się na wyjeździe z TOP-em Bolesławiec. Strzelińscy zawodnicy są liderami „podgrupy B" II ligi, która walczy o piąte miejsce w końcowym układzie tabeli. W minioną sobotę rywalizować o punkty mieli także gracze Granitu II Strzelin (IV liga). Ich starcie z Rokitą Brzeg Dolny zostało przełożone. Ekipa z czwartej ligi do rywalizacji o ligowe punkty powróci dopiero w połowie kwietnia.

Dariusz Burger wygrał wszystkie pojedynki

Zespół Granitu Strzelin przed sobotnim spotkaniem

Radosław Kwiatkowski

Sukcesy tenisistów

STRZELIN/GLIWICE

Centrum Sportowo-Kulturalne „Łabędź" w Gliwicach gościło w dniach 13-14 marca uczestników 4. Grand Prix Polski Weteranów w Tenisie Stołowym. Zawodnicy i zawodniczki o triumf rywalizowali w jedenastu kategoriach wiekowych. W kategorii 40-49 lat bezkonkurencyjna była zawodniczka Granitu Strzelin Anna Wnęk. Dobrze spisał się także inny strzeliński tenisista – Zbigniew Sobków. Zawodnik znalazł się na trzecim miejscu podium w kategorii 50-59 lat. Turniej w Gliwicach był czwartym w sezonie z cyklu Grand Prix Polski weteranów. Trzy wcześniejsze imprezy odbyły się w Gdańsku, Zielonej Górze i Węgierskiej Górce. Piąty i szósty turniej Grand Prix Polski weteranów odbędzie się odpowiednio w kwietniu (gospodarz Świętokrzyski OZTS) i maju (gospodarz Ostróda).

Anna Wnęk była bezkonkurencyjna w Gliwicach

W Wołowie, 14 marca, z udziałem 23 kobiet i 51 mężczyzn rozegrano Mistrzostwa Dolnego Śląska Seniorów w Tenisie Stołowym. Z kilkoma medalami z imprezy wrócili gracze Granitu. Brązowy medal w singlu wywalczył Piotr Bereziuk. Turniej na miejscach w przedziale 9-16 zakończyli młodzi strzelińscy tenisiści Stanisław Wnęk oraz Kacper Głazowski. Stanisław i Kacper wywalczyli trzecie miejsce w grze deblowej. Dodatkowo Piotr Bereziuk w parze z Krzysztofem Wnękiem sklasyfikowani zostali na lokacie 5-8. Głazowski i Wnęk zdobyli także brązowe medale w grach mieszanych. Stanisław rywalizował w parze z Zuzanną Gaworską z Wrocławia, a Kacper z Julią Furman z KU AZS UE Wrocław. Obie pary przegrały tylko półfinałowe pojedynki.

Piotr Bereziuk (drugi od prawej) zajął trzecie miejsce w mistrzostwach województwa

Dodatkowo mistrzostwa Dolnego Śląska w grze podwójnej mieszanej na miejscu w przedziale 9-16 zakończyli Piotr Bereziuk i Karolina Podyma z Kłodzka.

Radosław Kwiatkowski

Zamów reklamę

Zadzwoń

502 601 247

BUDMAX s.c.

BETON TOWAROWY
WYROBY Z BETONU
TRANSPORT I POMPA DO BETONU
SPRZEDAŻ PIASKU I ŻWIRU
USŁUGI TRANSPORTOWO-SPRZĘTOWE

Pęcz 25a, tel. 0509 09 09 66
Strzelin, ul. Ząbkowicka 76, tel. 0606 31 67 65
e-mail: biuro@budmax.strefa.pl, tel./fax 71/392 45 48

KIERMASZ PŁYTEK
od 6,90 zł/m²
GLAZURA STRZELIN
UL. BRZEGOWA 22A
TEL. 71 39 23 180

ideal

ROLETY | BRAMY | OKNA
ŻALUZJE | OGRODZENIA

Biuro handlowe: tel. 71 364 58 83
Siedziba firmy:
Stary Wiązów 77, tel. 71 393 14 90
www.ideal-rolety.eu

eprasa.pl 558788b01a