ISSN 1642-8129
INDEKS 368261

super tydzień włodawski

Nr 39 (1086)
PONIEDZIAŁEK–NIEDZIELA • 26 września - 2 października 2022 r. • Cena 3,80 zł (w tym 5% VAT)

8928
LOOMBARD
POŻYCZKI OD RĘKI
POD ZASTAW WSZYSTKIEGO
czynne 7dni 8-20
Włodawa
Rynek 2
82 572 64 30

PŁEĆ PIĘKNA SIĘ NIE POPISAŁA...

SZALONY RAJD BEZ PRAWKA 3

26-LATKA WRACAŁA Z IMPREZY... 3

SAMORZĄDY OTRZYMAŁY MNIEJ ŚRODKÓW NA DODATKI WĘGLOWE, NIŻ WNIOSKOWAŁY... 9

SĄ PIENIĄDZE, ALE NIE DLA WSZYSTKICH

SZYNA WRÓCIŁA NA SWOJE TORY 6

GÓRA MEDALI DLA SKORPIONA I AMICUSA 21

25-LATCE GROZI DO 10 LAT WIĘZIENIA

WPADŁA Z 3CMC 7

eprasa.pl 55bdd95b32

Masz problem? Zadzwoń!
tel. 82 565 27 05, 565 44 30 POMOŻEMY!

REGION Jakie plany oszczędnościowe mają samorządy w powiecie chełmskim?

By rachunki nie dobiły...

Widmo srogiej zimy i trudności z nią związane coraz głębiej zaglądają wszystkim w oczy. Skalkulować wydatki związane z ciepłem i energią muszą nie tylko właściciele domów i mieszkań, ale również samorządowi włodarze. Postanowiliśmy zapytać kilku z nich o to, jak planują poradzić sobie w nadchodzącym okresie.

Gmina Rejowiec Fabryczny już od dłuższego czasu wdraża na swoim terenie rozwiązania, które pozwalają systematycznie obniżać rachunki za prąd i ogrzewanie, a tym samym generować mniejsze koszty utrzymania budynków komunalnych.

- Przeprowadziliśmy termomodernizację budynków oświatowych (szkoły w miejscowościach Krasne, Liszno, Kanie i Pawłów). Zmieniliśmy również źródła ogrzewania tych budynków. Piece węglowe zostały zastąpione kotłami opalanymi gazem ziemnym lub olejem opałowym. Oprócz tego przeprowadziliśmy termomodernizację budynku ośrodka zdrowia w Lisznie oraz rozbudowę i termomodernizację budynku wielofunkcyjnego w Kaniem (OSP, świetlica), budynku wielofunkcyjnego w Wólce Kańskiej (OSP, świetlica) i budynku wielofunkcyjnego w Gołębiu (mieszkania socjalne, świetlica) – wylicza **Zdzisław Krupa**, wójt gminy Rejowiec Fabryczny. - Wspólnie z samorządem Miasta Rejowiec Fabryczny wykonaliśmy termomodernizację budynku urzędu gminy. W ramach własnego budżetu przeprowadziliśmy również termomodernizację budynku Domu Kultury w Pawłowie. Pozostały nam jeszcze do wykonania prace związane z ociepleniem szkoły w Wólce Kańskiej, gdzie funkcjonuje Niepubliczna Szkoła Podstawowa.

Gmina podjęła również starania o to, aby urządzenia związane z instalacją wodociągową były zasilane energią z paneli fotowoltaicznych. W ramach wprowadzanych oszczędności wymieniono urządzenia na trzech ujęciach wody oraz dwóch oczyszczalniach ścieków. Zamontowano również urządzenia fotowoltaiczne na oczyszczalniach ścieków w Pawłowie i oczyszczalni ścieków w Krasnem. Instalacje fotowoltaiczne funkcjonują także na budynku Domu Kultury w Pawłowie, budynku Urzędu Gminy, a urządzenia solarne na budynku szkoły w Pawłowie.

Niektórzy na razie monitorują

Konkretnych działań oszczędnościowych nie planuje wprowadzać tymczasem gmina Siedliszcze, ale pracownicy urzędu zapewniają, że wydatki związane z kosztami ogrzewania i energii monitorowane są systematycznie:

- Tymczasem nie wpłynęła do nas żadna prośba ani pismo dotyczące konieczności wprowadzenia oszczędności w ramach działalności naszego samorząd – informują pracownicy z Siedliszcza.

Obecna sytuacja wydaje się nie przerastać również urzędników z gminy Chełm.

- Nasz samorząd nie wdraża żadnych pakietów oszczędnościowych. Monitorujemy „wydatki energetyczne" urzędu i jednostek gminnych. Przy tworzeniu budżetu gminy na rok 2023 pełnej analizie zostaną poddane wydatki bieżące, ze szczególnym uwzględnieniem kosztów energii, transportu i usług - informuje **Paweł Ciechan,** sekretarz Urzędu Gminy Chełm.

źródło: Pixabay

Inni wymieniają lampy i przykręcają kaloryfery

„Pakiet oszczędnościowy" wdraża na swoim terenie gmina Dubienka. Władze i pracownicy podejmują liczne starania o to, aby coraz tańsze było nie tylko utrzymanie gminnych budynków, ale by niższe były również rachunki za oświetlenie gminnych ulic.

- We wrześniu zostały zamontowane w miejscowości Siedliszcze cztery hybrydowe lampy uliczne. Wokół zalewu „Dubienka" zamontowaliśmy w sumie osiem lamp solarnych. Do końca roku planujemy montaż oświetlenia solarnego na terenie parku w centrum Dubienki. Z nowego, energooszczędnego oświetlenia mogą korzystać już mieszkańcy Radziejowa. Tymczasem zamontowaliśmy tam cztery lampy, ale do końca roku planujemy poszerzyć ten pakiet o kolejne urządzenia. Planujemy również wymianę oświetlenia na energooszczędne we wszystkich pomieszczeniach urzędu gminy. Zaplanowaliśmy również, by temperatura w pomieszczeniach pracy została obniżona do minimum określonego w rozporządzeniu w sprawie ogólnych przepisów BHP – wyjaśnia **Krystyna Deniusz-Rosiak**, wójt gminy Dubienka.

Poważnie do tematu oszczędzania podeszły również władze gminy Wojsławice. Na terenie jednostki działa bowiem obecnie dziewięć farm lub instalacji fotowoltaicznych. Zlokalizowane są na tych nieruchomościach lub budynkach użyteczności publicznej, które energii elektrycznej zużywają najwięcej.

- Instalacje takie działają m.in. przy gminnej oczyszczalni ścieków, ujęciach wody w Wojsławicach, Kukawce, Nowym Majdanie i Hucie, a także przy Ośrodku Trzech Kultur w Majdanie Ostrowskim oraz na budynkach Zespołu Szkolno-Przedszkolnego, Ośrodku Kultury i Tradycji Pożarnictwa i Warsztacie Terapii Zajęciowej w Wojsławicach. Przewiduję, że nasze oszczędności energii znacznie przekroczą poziom 10 proc., o których mówił premier Morawiecki – mówi **Henryk Gołębiowski,** wójt gminy Wojsławice.

Gmina wprowadza również oszczędności poprzez wprowadzenie korekty harmonogramu pracy oświetlenia ulicznego, systematyczną wymianę żarówek oświetleniowych na model energooszczędny oraz wprowadzenie zakazu używania w budynku urzędu gminy urządzeń dogrzewających.

- Sądzę zatem, że dzięki tym działaniom udało nam się zabezpieczyć na trudny nadchodzący okres. Samorządy, które ogłaszają aktualnie przetargi na zakup energii elektrycznej, informują, że poziom podwyżek sięgnął już poziomu ok. 300-400 proc. - dodaje wójt Gołębiowski.

Świadomość, że należy i trzeba myśleć o oszczędnościach, mają również samorządowcy z gminy Żmudź.

- Planujemy wprowadzać oszczędności zgodnie z poleceniem premiera Morawieckiego. Staramy się jednak racjonalnie planować nasze wydatki nie tylko w okresie kryzysu, ale również na co dzień. Sukcesywnie modernizujemy oświetlenie uliczne poprzez montowanie energooszczędnych źródeł światła. Przestarzałe urządzenia na ujęciach wody i oczyszczalniach ścieków zastępujemy nowoczesnymi i energooszczędnymi. Najprawdopodobniej wprowadzimy również oszczędności na terenie urzędu gminy oraz ponownie zaplanujemy tryb pracy oświetlenia ulicznego na terenie naszej gminy - informuje **Łukasz Burak**, zastępca wójta w gminie Żmudź. **RC**

OGŁOSZENIE O PRACĘ

Chełmska Spółdzielnia Mieszkaniowa z siedzibą w Chełmie przy ul. Lwowskiej 51

Ogłasza nabór na stanowisko: konserwator- hydraulik

Wymiar czasu pracy: pełny wymiar czasu pracy
Liczba stanowisk pracy: 1
Miejsce wykonywania pracy: Grupa Konserwacyjna Chełmskiej Spółdzielni Mieszkaniowej w Chełmie, ul. Kolejowa 92, 22-100 Chełm
Warunki pracy:
- Czas pracy 8 godzin.
- Budynek i jego wyposażenie zapewniają bezpieczne i higieniczne warunki pracy.
- Warunki są dostosowane do rodzaju wykonywanych prac lecz nie są przystosowane do wszystkich potrzeb osób niepełnosprawnych: brak podjazdów, windy, drzwi o odpowiedniej szerokości, odpowiednio dostosowanej toalety.

Zakres zadań wykonywanych na stanowisku pracy:
- prace konserwacyjne oraz remontowe w budynkach mieszkalnych

Wymagania związane ze stanowiskiem pracy:
Wymagania niezbędne:
- Wykształcenie: średnie
- Doświadczenie zawodowe/staż pracy: 6 miesięcy w obszarze związanym z hydrauliką
- Wymagane uprawnienia SEP E w zakresie c.o. oraz instalacji gazowych
- umiejętność pracy w zespole

Wymagania dodatkowe:
- Wykształcenie: zawodowe
- Doświadczenie zawodowe/staż pracy: co najmniej 6 miesięcy na stanowisku hydraulik

Wymagane dokumenty i oświadczenia:
- CV i list motywacyjny
- Kopie dokumentów potwierdzających spełnienie wymagania niezbędnego w zakresie wykształcenia.
- Kopie dokumentów potwierdzających spełnienie wymagania niezbędnego w zakresie doświadczenia zawodowego/stażu pracy.
- Kopia dokumentu potwierdzającego posiadanie uprawnień w zakresie eksploatacji urządzeń elektrycznych
- Oświadczenie o wyrażeniu zgody na przetwarzanie danych osobowych dla osoby ubiegającej się o zatrudnienie
- Kwestionariusz osobowy dla osoby ubiegającej się o zatrudnienie.

Terminy i miejsce składania dokumentów:
- **Dokumenty należy składać do: 30 września 2021 r.**
- **Decyduje data: wpływu oferty do ChSM.**
- **Miejsce składania dokumentów: Chełmska Spółdzielnia Mieszkaniowa w Chełmie, 22-100 Chełm, ul. Lwowska 51 adnotacja na kopercie „Oferta na stanowisko pracy - konserwator-hydraulik"**

Dokumenty, oświadczenia, zgody osoby ubiegającej się o zatrudnienie są do pobrania na stronie internetowej www.chsm.chelm.pl

W swojej aplikacji – CV prosimy o dopisanie klauzuli: „Ja niżej podpisana/y, wyrażam zgodę na przetwarzanie moich danych osobowych zawartych w CV dla potrzeb aktualnej rekrutacji prowadzonej w Chełmskiej Spółdzielni Mieszkaniowej w Chełmie, zgodnie z art. 6 ust. 1 lit. a Rozporządzenia Parlamentu Europejskiego i Rady (UE) 2016/679 z dnia 27 kwietnia 2016 r. w sprawie ochrony osób fizycznych w związku z przetwarzaniem danych osobowych i w sprawie swobodnego przepływu takich danych oraz uchylenia dyrektywy 95/46/WE (ogólne rozporządzenie o ochronie danych)".

6891

OGŁOSZENIE O PRACĘ

Chełmska Spółdzielnia Mieszkaniowa z siedzibą w Chełmie przy ul. Lwowskiej 51

Ogłasza nabór na stanowisko: konserwator-elektryk

Wymiar czasu pracy: pełny wymiar czasu pracy
Liczba stanowisk pracy: 2
Miejsce wykonywania pracy: Grupa Konserwacyjna Chełmskiej Spółdzielni Mieszkaniowej w Chełmie, ul. Kolejowa 92, 22-100 Chełm
Warunki pracy:
- Czas pracy 8 godzin.
- Budynek i jego wyposażenie zapewniają bezpieczne i higieniczne warunki pracy.
- Warunki są dostosowane do rodzaju wykonywanych prac lecz nie są przystosowane do wszystkich potrzeb osób niepełnosprawnych: brak podjazdów, windy, drzwi o odpowiedniej szerokości, odpowiednio dostosowanej toalety.

Zakres zadań wykonywanych na stanowisku pracy:
- prace konserwacyjne oraz remontowe w budynkach mieszkalnych

Wymagania związane ze stanowiskiem pracy:
Wymagania niezbędne:
- Wykształcenie: średnie
- Doświadczenie zawodowe/staż pracy: 6 miesięcy w obszarze związanym z elektryką
- Wymagane uprawnienia SEP - E i D
- umiejętność pracy w zespole

Wymagania dodatkowe:
- Wykształcenie: zawodowe
- Doświadczenie zawodowe/staż pracy: co najmniej 6 miesięcy na stanowisku elektryk

Wymagane dokumenty i oświadczenia:
- CV i list motywacyjny
- Kopie dokumentów potwierdzających spełnienie wymagania niezbędnego w zakresie wykształcenia.
- Kopie dokumentów potwierdzających spełnienie wymagania niezbędnego w zakresie doświadczenia zawodowego/stażu pracy.
- Kopia dokumentu potwierdzającego posiadanie uprawnień w zakresie eksploatacji urządzeń elektrycznych
- Oświadczenie o wyrażeniu zgody na przetwarzanie danych osobowych dla osoby ubiegającej się o zatrudnienie
- Kwestionariusz osobowy dla osoby ubiegającej się o zatrudnienie.

Terminy i miejsce składania dokumentów:
- **Dokumenty należy składać do: 30 września 2021 r.**
- **Decyduje data: wpływu oferty do ChSM.**
- **Miejsce składania dokumentów: Chełmska Spółdzielnia Mieszkaniowa w Chełmie, 22-100 Chełm, ul. Lwowska 51 adnotacja na kopercie „Oferta na stanowisko pracy - konserwator-elektryk"**

Dokumenty, oświadczenia, zgody osoby ubiegającej się o zatrudnienie są do pobrania na stronie internetowej www.chsm.chelm.pl

W swojej aplikacji – CV prosimy o dopisanie klauzuli: „Ja niżej podpisana/y, wyrażam zgodę na przetwarzanie moich danych osobowych zawartych w CV dla potrzeb aktualnej rekrutacji prowadzonej w Chełmskiej Spółdzielni Mieszkaniowej w Chełmie, zgodnie z art. 6 ust. 1 lit. a Rozporządzenia Parlamentu Europejskiego i Rady (UE) 2016/679 z dnia 27 kwietnia 2016 r. w sprawie ochrony osób fizycznych w związku z przetwarzaniem danych osobowych i w sprawie swobodnego przepływu takich danych oraz uchylenia dyrektywy 95/46/WE (ogólne rozporządzenie o ochronie danych)".

6892

super tydzień chełmski

Stosujemy Kodeks Dobrych Praktyk Wydawców Prasy

Ukazuje się na terenie powiatów: chełmskiego, krasnostawskiego i włodawskiego

Redaguje zespół:
Piotr Pyrkosz (redaktor naczelny / dyrektor do spraw wydawniczych)
Agnieszka Pastuszak–Maksim (z–ca redaktora naczelnego)
Grzegorz Drozdalski, Krystyna Szeremeta (korekta), Konrad Kowalski, Marcin Petruk, Monika Fajge, Dorota Waryszak, Rafał Czyżyk, Tomasz Kliszcz

Grafika i DTP:
Mateusz Gendek, Wojciech Kopczyński

Sekretariat:
Anna Wyczyńska

Biuro Reklam i Ogłoszeń:
Joanna Derkacz (kierownik), Renata Kasprzak, Karolina Starzyńska, Edyta Kusiak, Krzysztof Kwiatek

Redakcja/Biuro Reklam i Ogłoszeń:
22–100 Chełm, ul. Lubelska 31
tel./fax 82 565 27 05,
e–mail:
redakcja@supertydzien.pl
reklama@supertydzien.pl

Kolportaż:
PressTrans
tel. 604 494 479

Druk:
Seregni Printing Group Sp. z o.o.
ul. Matuszewska 14 hala B3.
03-876 Warszawa

Wydawca: Grupa Wydawnicza SŁOWO Sp. z o.o. 02-672 Warszawa, ul. Domaniewska 17/19/133

Redakcja nie odpowiada za treść reklam i ogłoszeń

eprasa.pl 55bdd95b32

PŁEĆ PIĘKNA SIĘ NIE POPISAŁA...

Szalony rajd bez prawka

REGION Kierująca volvo 21-latka trochę narozrabiała. Zniszczyła ogrodzenie, uszkodziła antenę i słup linii energetycznej, a potem zostawiła rozbite auto. Okazało się, że nie ma prawa jazdy i na dodatek była nietrzeźwa.

We wtorek (20 września) rano włodawscy policjanci zostali powiadomieni, że kierująca samochodem marki Volvo wjechała w ogrodzenie posesji w Suchawie, uszkodziła słupki, siatkę, maszt antenowy oraz słup trakcji energetycznej.

- Po tym wszystkim sprawczyni kolizji zostawiła pojazd na miejscu i poszła na sąsiednią posesję – mówi podinspektor **Bożena Szymańska** z Komendy Powiatowej Policji we Włodawie. - Policjanci ustalili właściciela pojazdu, który odmówił wskazania, komu go użyczył. Mundurowi szybko dotarli do kobiety, która nim kierowała. Okazała się nią 21-letnia znajoma właściciela auta.

fot. KPP we Włodawie

W rozmowie z policjantami przyznała się, że kierowała volvo i wpadła w poślizg. Ponieważ funkcjonariusze wyczuli od niej woń alkoholu, poddali ją badaniu na stan trzeźwości. 21-latka miała ponad 0,6 promila alkoholu w organizmie. Na dodatek ustalono, że nigdy nie miała uprawnień do kierowania.

Samochód, którym jechała, odholowano na parking strzeżony. Policjanci zatrzymali też dowód rejestracyjny uszkodzonego volvo.

- Za kierowanie w stanie nietrzeźwości grozi kara do dwóch lat pozbawienia wolności, wysoka grzywna, świadczenie pieniężne od 5 do 60 tysięcy złotych oraz zakaz prowadzenia pojazdów mechanicznych od 3 do 15 lat - dodaje Szymańska. - Zarówno kobieta, jak i jej znajomy, będą odpowiadać przed sądem za popełnione wykroczenia.

Nie popisała się także 54-letnia kobieta, kierująca oplem. Została zatrzymana w środę (21 września) w Bezku przez chełmskich mundurowych. Miała w organizmie ponad, 1,3 promila alkoholu. **(apm)**

26-latka wracała z imprezy...

POW. WŁODAWSKI Ponad promil alkoholu miała w organizmie kobieta, która nagle straciła panowanie nad pojazdem. Wjechała do rowu, gdzie auto dachowało. Tłumaczyła policjantom, że skończyła imprezę i myślała, że może wracać do domu...

W niedzielę (18 września) po godzinie 6 dyżurny włodawskiej komendy otrzymał informację, że w Osowie dachował samochód.

- Na miejscu policjanci ustalili, że mieszkanka gminy Hańsk nie dostosowała prędkości do panujących warunków i na zakręcie straciła panowanie nad pojazdem. Po wjechaniu do rowu dachowała – mówi aspirant sztabowa **Kinga Zamojska-Prystupa** z Komendy Powiatowej Policji we Włodawie.

Okazało się, że 26-latka była pijana. Policjanci sprawdzili jej stan trzeźwości. Badanie wykazało ponad promil alkoholu w organizmie. Funkcjonariusze zatrzymali jej prawo jazdy.

W samochodzie podróżowała również 22-letnia mieszkanka gminy Wojsławice. Na szczęście panie nie odniosły żadnych obrażeń.

- Kierująca BMW tłumaczyła policjantom, że skończyła imprezę i myślała, że może wracać do domu. Za kierowanie w stanie nietrzeźwości grozi wysoka grzywna oraz kara pozbawienia wolności do lat 2 - dodaje policjantka. - Apelujemy o ostrożną jazdę i niewsiadanie za kierownicę samochodu po spożyciu alkoholu. Trzeźwość i dostosowanie prędkości do warunków ruchu panujących na drodze to gwarancja bezpiecznej podróży. **(apm)**

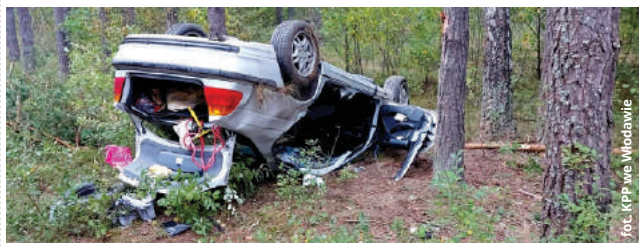

fot. KPP we Włodawie

Brak inwestycji, potężne zadłużenie, drastyczny wzrost cen, brak szacunku dla odbiorców ciepła – takie są fakty

Na wstępie zwracamy się do Pana Prezydenta...

...aby w ramach nadzoru właścicielskiego skłonił MPEC do skupienia uwagi na przedmiocie działalności spółki, a nie poświęcania czasu na pisanie artykułów sponsorowanych, które wprowadzają opinię publiczną w błąd. MPEC jest spółką powołaną do realizacji zadań własnych gminy. Spółką należącą do mieszkańców Chełma.

Ze zdumieniem czytamy „MPEC – Merytorycznie i z poszanowaniem praw Odbiorcy".

Inwestycje nic nie dają, lepiej róbcie jak my – czyli nic...

MPEC inwestycji nie lubi, co widać w ostatnim sprawozdaniu finansowym spółki. Nie pali się do inwestowania w źródło ciepła, co najwyżej interesują go sieci. W 2021 roku na rozbudowę i modernizację systemu ciepłowniczego wydatkował 417 tys. zł. Dla porównania, średnia roczna wartość inwestycji z ostatnich 5 lat w zasoby mieszkaniowe CHSM wyniosła 8.829 tys. zł, czyli ponad 20 razy więcej. Aby zrealizować większy zakres termomodernizacji w naszych blokach niż pozwalał fundusz remontowy, postaraliśmy się o środki unijne i białe certyfikaty (ponad 10 mln zł w ostatnich 5 latach). Według MPEC-u nasze inwestycje są niepotrzebne i „szumne". Tak, my wydajemy dużo i jesteśmy dumni z tego, że udało nam się docieplić całość zasobów mieszkaniowych. MPEC trwa w stagnacji, a na kłopoty ma jedną koncepcję – podwyżkę.

...a najlepiej ślepo nam zaufajcie

Nie podlega wątpliwości, że inwestowanie w prace termomodernizacyjne, polegające również na budowie własnych węzłów cieplnych przynosi oszczędności.

Przedstawiamy różnicę w kosztach, jakie w 2021 r. ponosili nasi mieszkańcy w zależności od tego, czy mieszkali w blokach zaopatrywanych w ciepło z węzłów wybudowanych i regulowanych przez CHSM, czy też ciepło do mieszkań dostarczano im z wymiennikowni należącej do MPEC, gdzie pracownicy tego przedsiębiorstwa dokonują nastaw regulacyjnych. Średni miesięczny koszt ogrzania metra kwadratowego mieszkania prezentował się następująco:

- indywidualne węzły CHSM – 2,03 zł/m^2
- indywidualne węzły MPEC – 2,92 zł/m^2
- grupowe węzły MPEC – 3,29 zł/m^2

Wśród węzłów grupowych rekordzistą jest węzeł, gdzie średni koszt wynosił 4,89 zł/m2. Oczywiście węzeł ten stanowi własność MPEC i modernizacji ze strony spółki pewnie się nie doczeka (jak wiele innych). Dlatego, aby zmniejszyć koszty budujemy własne węzły.

Przypominamy, że są to dane za 2021 rok, a więc ostatni w całości rozliczony pod kątem centralnego ogrzewania. Każdy członek CHSM ma możliwość weryfikacji tych danych. Koszty po dwóch podwyżkach w 2022 r., będą inne – drastycznie wyższe.

Niewygodny partner

Jesteśmy wymagającym partnerem. Nie siedzimy bezczynnie, godząc się cicho na zwiększanie kosztów dla naszych mieszkańców. Stąd też działania, które podjęliśmy w tej sprawie. Być może wygodniej dla MPEC jest współpracować z mniejszymi podmiotami, których głos może zignorować.

Odnośnie konstruktywnych propozycji

20 września 2022 r. weszła w życie ustawa o szczególnych rozwiązaniach w zakresie niektórych źródeł ciepła w związku z sytuacją na rynku paliw, która przewiduje pomoc dla odbiorców ciepła systemowego oraz przedsiębiorstw ciepłowniczych. Pomoc ta może być udzielona w formie rekompensaty z Funduszu Przeciwdziałania COVID-19 dla przedsiębiorstwa, które wystąpi do prezesa Urzędu Regulacji Energetyki z wnioskiem o zatwierdzenie taryfy z rekompensatą. Zamierzamy niezwłocznie złożyć wymagane ustawą oświadczenia do MPEC, aby wobec mieszkańców naszych zasobów mogły być stosowane opłaty w wysokości odpowiadającej średniej cenie wytwarzanego ciepła z rekompensatą.

Oprócz tego istnieje również możliwość udzielenia dodatkowej pomocy finansowej w celu dalszego ograniczenia kosztów zakupu ciepła ponoszonych przez odbiorców. Przewiduje ją art. 31 wyżej wymienionej ustawy. Jest nią rekompensata z budżetu gminy dla przedsiębiorstwa, które obniży ceny za swoje usługi. Udzielając rekompensaty w odpowiedniej wysokości gmina może zostać, w całości lub w części, zwolniona z konieczności zapewnienia wkładu własnego do inwestycji realizowanych ze środków Rządowego Funduszu Polski Ład. Jest zatem możliwość działania, które o ile nie rozwiąże całkiem problemu, to przynajmniej złagodzi wzrost cen z nowej taryfy, nie rujnując przy tym finansów miasta, miejskiej spółki i odbiorców. Pismo z propozycją takiego działania skierowaliśmy do Prezydenta Miasta Chełm i Radnych Miasta 12 września 2022 r. To w ich gestii leży podjęcie odpowiedniej uchwały. Czekamy na efekt.

Tym wystąpieniem kończymy polemikę z MPEC. Szanujemy każdą złotówkę naszych mieszkańców i tego samego oczekujemy od miejskiej spółki w obliczu jej złej sytuacji finansowej. W 2021 strata MPEC wyniosła 13,5 mln złotych.

Zarząd
Chełmskiej Spółdzielni Mieszkaniowej

6699

eprasa.pl 55bdd95b32

WŁODAWA Miejscy urzędnicy szukają sposobu na dłużników czynszowych

Praca za długi? Są już pierwsi chętni

Długi najemców mieszkań komunalnych i socjalnych we Włodawie sięgają prawie 1,5 mln złotych. Zaległości czynszowe ma już 50 lokatorów. Miasto pozwala im długi odpracować. Można też zamienić mieszkanie na mniejsze. To w ramach programu „Praca za długi".

fot. Pixabay/utroja0

Zadłużeni lokatorzy mogą wykonywać drobne remonty, mycie okien czy grabienie liści

- Pierwsi zalegający z opłatami lokatorzy zgłosili się już do programu - powiedział na ostatniej sesji rady miasta burmistrz Włodawy **Wiesław Muszyński**. - Żeby zmniejszyć zadłużenie czynszowe w naszych zasobach mieszkaniowych, dokonaliśmy już też pierwszej zamiany mieszkania na mniejsze. W przygotowaniu są kolejne lokale o mniejszej powierzchni, bądź niższym standardzie, do których niedługo przeprowadzą się nasi najemcy - dodał.

Miejscy urzędnicy skutecznego sposobu na dłużników szukali od dawna. O pomyśle odpracowywania zadłużenia i zamiany mieszkań (o czym pisaliśmy już w naszej gazecie) powiedzieli głośno podczas kwietniowego posiedzenia miejskiej rady.

- Poważnie się nad takim rozwiązaniem zastanawiamy. Tym bardziej że korzystają z niego inne samorządy - mówił wtedy burmistrz Muszyński.

Jakie prace będą wykonywać dłużnicy miasta? Chodzi o drobne remonty, mycie okien, grabienie liści czy malowanie ogrodzenia - w taki sposób zaległości czynszowe odpracowują mieszkańcy lokali gminnych m.in. w Bydgoszczy, Łodzi, Krakowie czy w Warszawie.

Czy to się sprawdzi? To okaże się w przyszłości. Włodawski ratusz musi działać, bo lokatorzy mieszkań komunalnych w sumie zalegają z płatnościami na kwotę 1 mln 492 tys. 800 złotych.

- To ogromne zadłużenie jak na miasto liczące trochę ponad 12 tys. mieszkańców. Tym bardziej że w wielu innych miastach, w których żyje 14-15 tys. osób, te długi są dużo mniejsze, rzędu kilkudziesięciu tysięcy złotych - mówił na ostatniej sesji radny **Lucjan Gąsiorowski**. Przeczytał też protokół posiedzenia komisji budżetu i rozwoju lokalnego, z którego wynika, że we Włodawie na 48,5 mkw. potrafi być zameldowanych nawet 15 osób.

Zdaniem członków komisji najemcy miejskich lokali socjalnych i komunalnych powinni być lepiej monitorowani. Brak jest współpracy poszczególnych wydziałów i instytucji miejskich w tej kwestii. Nie ma planu pomocy osobom, które z regulowaniem zadłużenia sobie nie radzą, ani osoby, która trzymałaby nad tym pieczę i koordynowała wszelkie działania. **Faj**

GMINA WŁODAWA To już kolejna petycja „z zewnątrz", nad którą musieli pochylić się gminni radni

Chcą utworzenia Gminnej Samoobrony

Utworzenia zmilitaryzowanych oddziałów samoobrony i uzbrojenia każdego rdzennego mieszkańca domaga się Tymczasowa Rada Stanu Narodu Polskiego - Społeczny Komitet Konstytucyjny. Petycja w tej sprawie trafiła do Urzędu Gminy Włodawa. Gminni radni musieli się nad nią pochylić.

Zdjęcie ilustracyjne fot. Pexels/Lukas

„W interesie publicznym (...) zwracam się do tutejszej gminy o utworzenie na jej terenie zmilitaryzowanego oddziału Samoobrony Gminnej oraz zakupu broni dla każdego rdzennego polskiego mieszkańca" - zaapelował wnioskodawca. Petycje tej treści trafiły też do wielu innych samorządów w Polsce.

Społeczny Komitet Konstytucyjny argumentuje, że w razie wojny, czy innych nadzwyczajnych zdarzeń, np. klęsk żywiołowych, „Naród polski jest pozostawiony samemu sobie, nie ma ustawy o obronie cywilnej, nie ma też wystarczająco dużo miejsc do schronienia się przed niebezpieczeństwem". Zdaniem autorów petycji, która wpłynęła do Urzędu Gminy Włodawa pod koniec sierpnia, „wojsko polskie nie ma w swej przysiędze obowiązku obrony Narodu". Naród musi więc bronić się sam.

„Musicie w trybie pilnym zakupić broń dla wszystkich polskich mieszkańców waszej gminy i broń tę rozdysponować. Pieniądze da wam prezes Narodowego Banku Polskiego w oparciu o art. 4 Konstytucji, który mówi, że władza zwierzchnia należy do Narodu, który może sprawować władzę bezpośrednio".

Społeczny Komitet Konstytucyjny zaapelował też o utworzenie w gminie strzelnicy oraz punktów pomocy medycznej, a także zorganizowanie szkoleń dla mieszkańców z zakresu pomocy medycznej na wypadek wojny.

„Ktoś ma chyba bujną wyobraźnię", „Żartownisiów, jak widać, nie brakuje", „Autorzy tego dokumentu mogliby inaczej spożytkować swój czas i energię i zająć się prawdziwymi problemami", „Zawracają głowę radnym" - komentują mieszkańcy okolic Włodawy.

Jak można było się spodziewać, Rada Gminy Włodawa petycję rozpatrzyła negatywnie. W uzasadnieniu czytamy, że wójt gminy nie jest uprawniony do „określania składu bojowego poszczególnych elementów Sił Zbrojnych Rzeczpospolitej Polskiej oraz do dyslokacji jednostek wojskowych". Co więcej, zgodnie z prawem posiadanie broni wymaga zezwolenia. „Nieograniczony dostęp do broni przez każdego obywatela jest zakazany" - uzasadnia gmina. **Faj**

To już kolejna petycja „z zewnątrz", którą ostatnio musieli zająć się gminni radni. W lipcu do Urzędu Gminy we Włodawie wpłynęła petycja o utworzenie Młodzieżowej Rady Gminy. Złożył ją **Paryk Janusz Król**, mieszkaniec Brodnicy w woj. kujawsko-pomorskim. „Utworzenie Młodzieżowej Rady Gminy pozwoli młodzieży z terenu gminy zyskać realny wpływ na tworzenie prawa na szczeblu lokalnym" - argumentował. Petycja została przekazana do komisji skarg, wniosków i petycji. Zgodnie z prawem, powinna być rozpatrzona bez zbędnej zwłoki, jednak „nie później niż w terminie trzech miesięcy od dnia jej złożenia".

Sporo ślubów i dzieci

WŁODAWA Urząd Stanu Cywilnego we Włodawie na bak pracy nie może narzekać. Tylko w minione wakacje zatrudnieni tam urzędnicy sporządzili 72 akty urodzenia, z czego 23 dzieci przyszło na świat za granicą: dziesięcioro w Brazylii, dwoje w Niemczech i na Ukrainie, pięcioro w Wielkiej Brytanii oraz po jednym maluchu w Kanadzie, Holandii, Białorusi i Stanach Zjednoczonych.

Urzędnicy udzielili też 20 ślubów cywilnych, w tym cztery we włodawskim Zakładzie Karnym. Pięć małżeństw zarejestrowano poza granicami kraju: cztery w Brazylii i jedno w Niemczech. **Faj**

Wandalizmu ciąg dalszy...

WŁODAWA W poprzednim numerze pisaliśmy o zniszczeniach, jakich dokonali wandale na terenie gminy Włodawa. Okazuje się, że miasto „też ucierpiało".

Fot. Urząd Miejski we Włodawie

- Wszyscy chcemy, by nasze najbliższe otoczenie było czyste, zadbane i estetyczne. Jako władze miejskie dokładamy starań, by Włodawa była coraz piękniejsza. W ciągu ostatnich lat zrealizowaliśmy wiele inwestycji i projektów, dzięki którym mieszkańcy mogą aktywnie spędzać czas. Niestety, są w naszym środowisku osoby, które – nie bacząc na krzywdę zadawaną innym – zupełnie bezmyślnie popełniają akty wandalizmu na miejskiej infrastrukturze – mówi burmistrz Włodawy **Wiesław Muszyński.**

Najczęściej „ofiarami" wandali padają ławki i kosze na śmieci w parkach i na skwerach.

- Czasami aż się serce kraje, kiedy człowiek widzi połamane ławki, przewrócone kosze i porozrzucane dookoła śmieci. Do tego wszechobecne i często wulgarne napisy. Co z tego, że miejskie służby co rano sprzątają miasto, skoro następnego dnia sytuacja się powtarza – mówią mieszkańcy Włodawy.

Służby miejskie na bieżąco naprawiają szkody wyrządzone przez wandali. To oczywiście wiąże się z kosztami. Burmistrz przyznaje, że pieniądze, które można by przeznaczyć na rozwój małej infrastruktury w mieście, „uciekają" na kolejne z rzędu wymiany połamanych ławek czy koszy. Dodaje, że to są pieniądze nas wszystkich marnowane przez garstkę mieszkańców, którzy nie mają poszanowania dla wspólnej własności.

W miejscach, gdzie najczęściej dochodzi do aktów wandalizmu, zwiększono patrole policji i straży miejskiej.

Służby porządkowe korzystają również z nowego miejskiego monitoringu. Aktów wandalizmu jest mniej niż kilka lat temu, ale wrześniowe przykłady pokazują, że problem nie jest wyeliminowany.

- Dzięki współpracy ze służbami porządkowymi liczba wandali znacząco zmalała. Niestety nie da się jednak tego zjawiska w pełni wyeliminować. Dlatego też bardzo proszę wszystkich mieszkańców Włodawy o pomoc. Nie bądźmy milczącymi świadkami. Milczenie oznacza bowiem cichą akceptację. W przypadku aktów wandalizmu najważniejszy jest czas reakcji odpowiednich służb, dlatego proszę świadków tego typu zdarzeń – nie zwlekajcie z powiadomieniem policji czy Straży Miejskiej. Szybka interwencja zwiększa szansę na ujęcie sprawców, którzy na własnej kieszeni poczują, jak dużo taka nieodpowiedzialna „zabawa" kosztuje." Dbajmy o nasze wspólne dobro - apeluje Muszyński. **kk**

eprasa.pl 55bdd95b32

GMINA REJOWIEC FABRYCZNY Pobity miał poważne obrażenia twarzy

Wtargnął do wuja i go skopał

21-latek z gminy Rejowiec Fabryczny na trzy miesiące trafił do aresztu. Jest podejrzany o uszkodzenie ciała mieszkającego po sąsiedzku wujka. Odpowie też za groźby karalne, naruszenie miru domowego i uszkodzenie mienia. Był już notowany za wcześniejsze przestępstwa.

fot. KMP w Chełmie

Policjanci z komisariatu w Rejowcu Fabrycznym zatrzymali 21-latka we wtorek, 20 września. Dostali zawiadomienie, że kilka dni wcześniej zaatakował i pobił swojego wuja. Do zdarzenia doszło w jednej z miejscowości w gminie Rejowiec Fabryczny.

Poszkodowany nie od razu zawiadomił policję. Po zdarzeniu poszedł spać, ale gdy na drugi dzień okazało się, że obrażenia są poważne i musiał jechać do lekarza, postanowił sprawę zgłosić mundurowym.

- Z relacji pokrzywdzonego wynika, że napastnik wtargnął na teren jego posesji i bez przyczyny zaczął go bić i kopać po głowie, co spowodowało u niego poważne obrażenia twarzy. Pomimo żądania domowników, nie chciał odejść, groził przy tym pozbawieniem ich życia. Uszkodził też bramkę w ogrodzeniu i parapet okienny - mówi komisarz **Ewa Czyż**, rzeczniczka prasowa Komendy Miejskiej Policji w Chełmie.

Okazało się, że 21-latek był już notowany za przestępstwa narkotykowe, przeciwko wolności, rodzinie i opiece oraz mieniu. Na swoim koncie ma też naruszenie nietykalności i znieważenie funkcjonariusza publicznego.

Policjanci wystąpili do prokuratury z wnioskiem o tymczasowy areszt dla mężczyzn. Sąd Rejonowy w Krasnymstawie przychylił się do niego i 22 września zastosował wobec mężczyzn środek zapobiegawczy w postaci tymczasowego aresztowania na okres trzech miesięcy. **(apm)**

15 ton chińskich podróbek nie trafiło na rynek

POW. CHEŁMSKI Kilkanaście ton podrobionych i niezgłoszonych towarów wykryła lubelska Krajowa Administracja Skarbowa w powiecie chełmskim. Funkcjonariusze Służby Celno-Skarbowej z Zamościa skontrolowali magazyn czasowego składowania towarów. Wśród przejętych przez celników rzeczy są m.in.: okulary, odzież, buty, wkłady do e-papierosów i kosmetyki.

W takim miejscu jak to w powiecie chełmskim przechowywane są towary do momentu dopełnienia przez przedsiębiorcę niezbędnych formalności. Magazyny czasowego składowania podlegają dozorowi celnemu.

- Znajdowały się tam towary pochodzące z Chin, oznaczone znakami znanych światowych marek. Bardzo niska cena towarów oraz brak opakowań jednostkowych wskazywały, że mogą być to podróbki – informuje **Michał Deruś**, rzecznik prasowy Izby Administracji Skarbowej w Lublinie.

Po szczegółowej rewizji ponad 15 ton odzieży i akcesoriów funkcjonariusze znaleźli zarówno artykuły z bezprawnie naniesionymi znakami towarowymi, jak również niezgłoszone w dokumentach.

Wśród zabezpieczonych towarów znalazły się m.in.: okulary (ponad 80 tys. szt.), odzież (blisko 12 tys. szt.), obuwie, torebki, skarpety, zegarki (ponad 1,6 tys. szt.), kosmetyki (ponad 2,2 tys. szt.), wkłady do e-papierosów (ponad 2,2 tys. szt.), baterie, buty i rękawice sportowe.

- Za wprowadzenie do obrotu towarów naruszających prawa własności przemysłowej sprawcy grozi kara grzywny, ograniczenia lub pozbawienia wolności do 5 lat - ostrzega Deruś.

opr. (apm)

Zabrali pracodawcy auto i odjechali

fot. KPP we Włodawie

GM. WOLA UHRUSKA Nawet do 8 lat pozbawienia wolności grozi 18-latkowi i jego 55-letniemu koledze. Odpowiedzą za krótkotrwałe użycie pojazdu. Znudzeni pracą wykonywaną na jednej z posesji, zabrali zaparkowanego tam opla. Daleko nie pojechali. Przejażdżka „pożyczonym" autem zakończyła się na polu...

Do zdarzenia doszło w czwartek (22 września). Dwaj mężczyźni w wieku 18 i 55 lat dorywczo pomagali 65-letniemu mieszkańcowi gminy Wola Uhruska oczyszczać z rdzy busa. Kiedy znudzili się pracą, wykorzystali nieobecność pracodawcy i postanowili „pożyczyć" z posesji zaparkowanego opla, w którym znajdowały się kluczyki.

- Po kilku kilometrach stracili panowanie nad autem, wjechali w pole i uciekli. Pokrzywdzony znał sprawców, więc wiedział, gdzie ich szukać. Policjanci zbadali ich stan trzeźwości. Jak się okazało, 18-latek miał ponad 2 promile, a jego kompan ponad 1,5 promila alkoholu w wydychanym powietrzu - mówi aspirant sztabowa **Kinga Zamojska-Prystupa** z Komendy Powiatowej Policji we Włodawie. - Obaj nie posiadali uprawnień do kierowania. Mężczyźni początkowo nie przyznawali się do kierowania pojazdem, zrzucając winę na siebie.

Pojawił się jednak świadek, który rozwiał wątpliwości. Kierującym okazał się 18-latek. Mężczyźni zostali zatrzymani i trzeźwieli w policyjnym areszcie.

- Za popełnione przestępstwo grozi im do 8 lat pozbawienia wolności. Dodatkowo 18-latek odpowie za jazdę w stanie nietrzeźwości - dodaje policjantka. **(apm)**

Cielak zakleszczył się pod autem

GM. WIERZBICA Do nietypowej kolizji doszło w środę (21 września) w Olchowcu. Przed jadącą ciężarówkę wybiegł cielak. Po uderzeniu zakleszczył się pod autem. Właściciel zwierzaka dostał mandat.

Kolizja ta zdarzyła się po godzinie 16 na drodze powiatowej. Cielak najwyraźniej miał ochotę dać dyla i nie zwracał uwagi na przejeżdżające auta. Kierowcy ciężarówki udało się wyhamować na tyle, by go nie poturbować, ale zwierzak wpadł pod samochód i się zakleszczył.

Na pomoc wezwano strażaków z OSP Wierzbica. Przyjechali też ratownicy z chełmskiej jednostki i policjanci z KMP w Chełmie.

Wstrzymano ruch. Strażacy po zabezpieczeniu pojazdu zajęli się wyciąganiem zwierzęcia z pułapki. Po 30 minutach cielaka udało się uwolnić. Przeżył, został przebadany przez weterynarza i trafił pod opiekę właściciela. Mężczyzna za nieupilnowanie swojego zwierzaka dostał od mundurowych mandat, bo spowodował zagrożenia bezpieczeństwa w ruchu drogowym.

- Apelujemy o zachowanie środków ostrożności przy trzymaniu zwierząt. Obowiązek ten wynika z przepisów kodeksu wykroczeń. Każde zwierzę, które bez naszego nadzoru wydostanie się poza teren posesji, może stworzyć zagrożenie dla innych osób oraz zagrozić bezpieczeństwu w ruchu drogowym - mówi kom. **Ewa Czyż**, rzeczniczka prasowa KMP w Chemie.

(apm)

Bez butów, bez szafek, bez kasy

POW. CHEŁMSKI Dwoje mieszkańców powiatu chełmskiego zostało oszukanych przez internetowych sprzedawców. Pieniądze wpłacili, a towaru nie dostali....

Do dyżurnego komendy zgłosiła się 44-letnia mieszkanka Rudy-Huty, która pod koniec czerwca zamówiła przez internet szafki za 900 zł. Zapłaciła 200 zł zaliczki i od tamtej pory kontakt ze sprzedającym się urwał.

300 złotych natomiast stracił 40-letni mieszkaniec Chełma, który na jednym z portali ogłoszeniowych kupił buty. Towar do niego nie dotarł, choć pieniądze ktoś zainkasował.

Policjanci wyjaśniają te sprawy i przypominają o zachowaniu ostrożności podczas internetowych zakupów.

- To już kolejne tego typu zgłoszenia oszustw internetowych. Pamiętajmy, że decydując się na zakupy za pośrednictwem internetu, musimy zachować ostrożność i czujność - radzi kom. **Ewa Czyż**, rzeczniczka prasowa KMP w Chełmie. - Zawsze sprawdzajmy wiarygodność i rzetelność osób sprzedających interesujący nas asortyment na portalach aukcyjnych, jak też w sklepach internetowych. Do czasu całkowitego sfinalizowania zakupu zachowajmy wszelką korespondencję ze sprzedającym.

(apm)

WYWÓZ NIECZYSTOŚCI PŁYNNYCH
Usługi Asenizacyjne
Indywidualna negocjacja cen

tel. 501 131 580
4623

MOBILNE USŁUGI BIUROWE
MAGDALENA STASAL
USŁUGI ADMINISTRACYJNO-BIUROWE
(MOBILNIE LUB W SIEDZIBIE FIRMY)
tel. 607 601 223
stasalmagdalena@gmail.com
6861

PELLET DRZEWNY
sprzedaż hurtowa i detaliczna
BRYKIET DRZEWNY
TORFOWY
Producent:
Graf Pellet, Sielec 136 B tel. 509 311 488
biomass.produkcja@gmail.com www.grafpellet.pl
6777

POSZUKUJEMY GRUNTÓW
do wydzierżawienia pod budowę farm słonecznych (fotowoltaicznych)
Podstawowe kryteria elektrowni słonecznej:
Powierzchnia od 1-100 ha
• bez planu zagospodarowania terenu,
• klasa gruntu IV lub gorsza,
• bez drzew i zabudowań,
• obszar nie objęty formami ochrony,
• linia SN (średniego napięcia) przez działkę lub w bliskiej odległości stacja energetyczna
Polska Energia Odnawialna || peo24.pl
Oferujemy atrakcyjne warunki współpracy
od 12 500 zł rocznie za 1 ha.
Osoby zainteresowane prosimy o kontakt pod nr Tel. 607 07 08 49, biuro@peo24.pl, Jakub Jałocha
6883

eprasa.pl 55bdd95b32

WŁODAWA Powraca temat przyłączenia osiedla do miejskiej ciepłowni

Liczą na ciepło z miasta

Wielkimi krokami zbliża się sezon grzewczy. Tegoroczny na pewno będzie drogi, szczególnie dla właścicieli domów jednorodzinnych. Ci z osiedla Kraszewskiego we Włodawie już w marcu zasygnalizowali urzędnikom ratusza, że chcą mieć miejskie ogrzewanie. Temat powrócił podczas ostatniej sesji rady miasta.

fot. Pexels/Ksenia Chernaya

- Czasy są niepewne. Wszystko podrożało, najbardziej węgiel, którego na dodatek może zabraknąć. Rachunki za gaz i prąd też poszły w górę. Chcemy się jakoś zabezpieczyć. Przyłączenie do sieci miejskiego ogrzewania to dobre rozwiązanie - uważa pan **Marian**, mieszkaniec os. Kraszewskiego, położonego na obrzeżach Włodawy.

Temat pojawił się podczas ostatniej (wrześniowej) sesji rady miasta.

- Na jakim etapie są prace związane z przyłączeniem os. Kraszewskiego do miejskiej sieci ciepłowniczej? - chciała wiedzieć radna **Joanna Uryniuk**. - Odbyły się dwa spotkania z mieszkańcami dotyczące tego tematu. Zainteresowanie jest naprawdę bardzo duże. Czy coś się w tej sprawie dzieje? - zapytała.

- Jesteśmy na etapie wykonywania projektów technicznych, dokumentacji technicznej tej inwestycji. Będziemy analizować nasze możliwości co do rozplanowania i realizacji działań inwestycyjnych - odpowiedział prezes Miejskiego Przedsiębiorstwa Gospodarki Komunalnej we Włodawie **Hubert Ratkiewicz**.

Przypominamy, że za przyłączeniem do miejskiej ciepłowni opowiedziało się (w ankiecie) ponad sto rodzin z os. Kraszewskiego. To było w maju. Wcześniej, bo w marcu tego roku, właściciele osiedlowych nieruchomości upomnieli się o miejskie ogrzewanie podczas spotkania z burmistrzem **Wiesławem Muszyńskim**. - Nie widzę przeciwwskazań. Rozumiem mieszkańców. Miasto jest gwarantem ciepła. Miejskiego ogrzewania nie może nie być. W przypadku prywatnych nieruchomości bywa różnie - powiedział nam wtedy burmistrz.

Ciepło z miasta może być dużo tańsze, tym bardziej że MPGK zamierza ciepłownię zmodernizować. Miejska spółka ogłosiła kolejny przetarg, który ma wyłonić wykonawcę tego zadania. Chodzi o wymianę starych kotłów miałowych na kotły opalane biomasą, co ma zredukować koszty związane z emisją CO_2.

- Mieszkamy na os. Kraszewskiego ponad 30 lat. Miałem piec na węgiel, drewno, potem na trociny. Teraz ogrzewam dom gazem i fotowoltaiką. Miało być taniej, tymczasem tegoroczne rachunki mogą przyprawić o zawrót głowy. Szukamy lepszego i bardziej ekonomicznego rozwiązania. Jak będzie, zobaczymy - powiedziało nam małżeństwo z ul. Ziemowita.

Burmistrz Włodawy i prezes włodawskiego MPGK zapewniają, że nie widzą przeszkód, by mieszkańcy osiedla byli ogrzewani ciepłem z miasta. Inwestycja miałaby zostać zrealizowana w ciągu najbliższych dwóch, trzech lat. **Faj**

Kolejny krok w stronę masztu

WŁODAWA Włodawski ratusz odebrał dokumentację techniczną dotyczącą budowy w mieście masztu z polską flagą. Ma on zostać zamontowany w ramach rządowego projektu „Pod biało-czerwoną". Teraz magistrat czeka na decyzję konserwatora zabytków dotyczącą lokalizacji masztu.

- Zdecydowaliśmy, że maszt powinien stanąć na skwerze przy Włodawskim Domu Kultury, przy Pomniku Tadeusza Kościuszki – poinformował niedawno burmistrz Włodawy **Wiesław Muszyński**. Żeby tak się stało, zgodę musi wydać konserwator.

Przypominamy, że projekt „Pod biało-czerwoną" został zainaugurowany przez premiera **Mateusza Morawieckiego** w sierpniu 2020 roku.

„To projekt, który ma zjednoczyć nasz kraj i jego mieszkańców. Nie tylko uhonoruje Poległych za wolność i niepodległość naszej Ojczyzny, ale także zachęci do patriotycznych postaw i dumy z bycia Polakami. Celem projektu jest także godne upamiętnienie zwycięstwa wojsk Rzeczypospolitej nad armią bolszewicką w Bitwie Warszawskiej 1920 roku. Umieszczenie flagi na maszcie w wyjątkowym miejscu to dowód na to, jak ważne są symbole narodowe w życiu Polaków" - czytamy na stronie www.gov.pl.

O tym, czy maszt pojawi się w danym mieście/gminie, decydowali mieszkańcy - w internetowym głosowaniu. We Włodawie projekt poparło ponad 200 osób.

Zakup i montaż masztu to koszt 8 tys. złotych. Pieniądze przekazał rząd. **Faj**

Umowa na budowę remizy podpisana

GM. WŁODAWA Nowoczesny budynek z garażami dla pojazdów ratowniczo-gaśniczych, pomieszczeniami socjalnymi i biurowymi pojawi się w Orchówku. Będzie to nowa siedziba tamtejszej Ochotniczej Straży Pożarnej.

fot. Urząd Gminy Włodawa

W ubiegłym tygodniu wójt gminy Włodawa **Dariusz Semeniuk** podpisał umowę z wykonawcą inwestycji. Przypominamy, że remizo-świetlicę wybuduje włodawska Firma Handlowo-Usługowa Wiesława Blicharskiego, która wygrała przetarg dotyczący tej inwestycji. Wykonawca zażądał za swoją pracę 6 mln 227 tys. złotych.

- Budynek będzie miał 600 metrów kwadratowych. Będą z niego korzystać nie tylko strażacy-ochotnicy, ale też np. koła gospodyń wiejskich, bo wewnątrz będzie też świetlica z zapleczem i pomieszczeniami sanitarno-higienicznymi - mówił niedawno w rozmowie z nami wójt gminy Włodawa.

Strażacy będą mieli swoje magazyny i boksy garażowe dla trzech samochodów.

Inwestycja dojdzie do skutku dzięki pieniądzom z rządowego Polskiego Ładu (w ramach Programu Inwestycji Strategicznych). Chodzi o kwotę ponad 3 mln 900 tys. złotych.

Remizo-świetlica to inwestycja, na którą mieszkańcy Orchówka czekali od dawna. - Nasi strażacy nie mają swojego miejsca, takiej siedziby z prawdziwego zdarzenia. Poza tym brakuje sali, w której mogłyby się odbywać lokalne uroczystości, a tych w Orchówku nie brakuje. Cieszę się, że władze gminy zdecydowały się na taką inwestycję - usłyszeliśmy od pani **Małgorzaty**, naszej Czytelniczki.

Na podpisanie umowy z wykonawcą zaproszono przedstawicieli OSP Orchówek, lokalne koła gospodyń wiejskich, sołtysa oraz radnych z Orchówka. Obecny był również **Michał Mączka** z Banku Gospodarstwa Krajowego.

Faj

Dofinansowanie z Polskiego Ładu, na rozbudowę i przebudowę budynku remizo-świetlicy, trafiło też do gminy Hańsk (1 mln 124 tys. złotych). Z rządowego Programu Inwestycji Strategicznych przyznano łącznie wiosną tego roku ponad 23 miliardy złotych dofinansowania dla samorządów. Wśród projektów, które otrzymały dotację, aż 31 dotyczy remiz OSP.

Szyna wróciła na swoje tory

GM. WŁODAWA Kolejne sensacyjne odkrycie włodawskich odkrywców trafiło właśnie do Państwowego Muzeum na Majdanku w Lublinie. W niedzielę 18 września odbyło się oficjalne przekazanie szyny kolejowej pracownikom Muzeum i Miejsca Pamięci w Sobiborze.

Fot. Stowarzyszenie Odkrywców Ziemi Włodawskiej

Stowarzyszenie Odkrywców Ziemi Włodawskiej po raz kolejny udowadnia, że nie spoczęło na laurach. Podczas poszukiwań na terenach bagiennych, które przez osuszanie się terenu można już było eksplorować, udało się znaleźć szynę kolejową. Mogła ona stanowić element kolejki wąskotorowej funkcjonującej w obozie m.in. do obsługi krematorium lub być przeznaczona do dalszej rozbudowy tej kolejki.

- Miejsce odnalezienia także stanowi zagadkę, której dzisiaj już chyba nie rozwikłamy. Znaleźliśmy ją niedaleko Sobiboru i torów kolejowych na terenie Nadleśnictwa Włodawa. Początkowo wydawało się, że jest to zwykły kawałek metalu – stali, nic innego jak szyna kolejowa. Bardzo szybko okazało się, że również tym razem dotknęliśmy historii ziemi włodawskiej, ale tej najbardziej bolesnej, najbardziej tragicznej, jaka się tu rozegrała… Historii ludobójstwa i śmierci ponad 250 tys. ludzi zamordowanych przez hitlerowców w obozie zagłady w Sobiborze - informuje nas stowarzyszenie.

Po wstępnej identyfikacji znaleziska - decyzją konserwatora zabytków - 18 września odnaleziony przedmiot został przekazany na ręce pana **Tomasza Oleksy-Zborowskiego**, kierownika Muzeum i Miejsca Pamięci w Sobiborze. Przekazana szyna zostanie przewieziona do Muzeum na Majdanku w Lublinie, gdzie będzie poddana dalszym badaniom i konserwacji.

- Przekazana przez Stowarzyszenie Odkrywców Ziemi Włodawskiej szyna jest obecnie depozytem Państwowego Muzeum na Majdanku. Gdy Wojewódzki Urząd Ochrony Zabytków w Lublinie zdecyduje, że zostanie tam na stałe, poddana zostanie zabiegom oczyszczającym oraz gruntownej konserwacji w pracowni naszego muzeum - informuje **Krzysztof Stanek** z Państwowego Muzeum na Majdanku.

Analiza pozwoli na dokładne określenie jej stanu oraz umożliwi szczegółową identyfikację. Weryfikacja wykonana przez specjalistów – konserwatorów będzie kluczowym czynnikiem w podjęciu decyzji o dalszych losach szyny. Dopiero po wykonaniu takiej ekspertyzy muzeum będzie w stanie określić, czy i gdzie będzie eksponowana.

- Jako miejsce pamięci sprawujące opiekę nad obszarem byłego niemieckiego obozu zagłady w Sobiborze traktujemy każde takie znalezisko jako szansę na poznanie kolejnych szczegółów dotyczących historii SS-Sonderkommando Sobibor – realiów funkcjonowania obozu i losów deportowanych tam ofiar. Znajdująca się w centrum wystawy stałej gablota, zawierająca ponad 700 eksponatów znalezionych na terenie byłego obozu zagłady najlepiej ilustruje znaczenie takich obiektów. Dziś przybliżają one odwiedzającym miejsce pamięci, realia funkcjonowania obozu, a przede wszystkim przywracają one tożsamość zamordowanym w Sobiborze ludziom. Dzieje się to wbrew zamiarom niemieckich sprawców, którzy grabiąc i niszcząc fotografie, dokumenty i rzeczy osobiste ofiar starali się zatrzeć wszelkie ślady ich życia, a likwidując niemal całkowicie infrastrukturę obozu usiłowali ukryć dowody na jego istnienie i popełnionych tam zbrodni - dodaje Stanek.

Większość spośród odnalezionych w Sobiborze artefaktów stanowią drobne przedmioty osobiste należące do deportowanych do obozu ludzi. Obiekty o nieco większych gabarytach – m.in. fragmenty infrastruktury kolejowej – były już odkrywane w Sobiborze w latach 2013-2017.

Dzięki uprzejmości Tomasza Oleksy-Zborowskiego oraz **Justyny Kuszneruk**, członkowie stowarzyszenia po przekazaniu szyny zwiedzili ekspozycję muzeum w Sobiborze i usłyszeli historię tego miejsca.

Stowarzyszenie Odkrywców Ziemi Włodawskiej, pomimo stosunkowo krótkiego okresu swojej działalności, ma już na swoim koncie kilka ważnych odkryć, a także działania społeczne na rzecz upamiętniania historii. W marcu tego roku członkowie stowarzyszenia zaangażowali się i posprzątali stary cmentarz w Suchawie - miejscu pochówku zarówno Polaków, jak i Ukraińców. W kwietniu sensacją było odnalezienie nieśmiertelnika polskiego żołnierza, a także jego żyjących potomków. Ostatnio w lipcu stowarzyszenie postawiło krzyż i upamiętniło cmentarz epidemiczny w Lucie.

O wszystkich tych niesamowitych odkryciach i działaniach mogą państwo przeczytać na naszym portalu internetowym www.supertydzien.pl. Nasza gazeta informuje o tych społecznych działaniach od samego początku.

kk

eprasa.pl 55bdd95b32

CHEŁM Pomogła wyczyścić konto chełmskiego biznesmena. Zniknęło ponad 200 tysięcy!

32-letnia Ukrainka robiła za słupa

Kolejna osoba została zatrzymana w sprawie ataku hakerskiego na konto chełmskiego przedsiębiorcy. To 32-letnia obywatelka Ukrainy. W ręce policji wpadła w Warszawie. Trafiła już do tymczasowego aresztu. Wszystko wskazuje na to, że była tzw. słupem. Na nią zakładane były konta obsługiwane przez innych członków grupy.

W ostatnim numerze Super Tygodnia informowaliśmy o tym, że oszuści przejęli konto firmowe chełmskiego przedsiębiorcy i wyczyścili je z kasy. Mężczyzna zgłosił sprawę na policję. Chełmscy mundurowi wspierani przez funkcjonariuszy Centralnego Biura Zwalczania Cyberprzestępczości w Lublinie i Komendy Wojewódzkiej Policji w Lublinie zatrzymali na terenie Warszawy dwóch mężczyzn, 22-letniego obywatela Ukrainy i 36-letniego mieszkańca Warszawy. Później na terenie Wrocławia wpadł trzeci podejrzany - 20-letni obywatel Ukrainy.

Jak ustalili śledczy, pokrzywdzony zalogował się na konto firmowe przez fałszywą stronę internetową banku. To umożliwiło oszustom zmianę numeru telefonu komórkowego, na który przychodzą kody autoryzacyjne do transakcji. W ten sposób w kilku transakcjach zrealizowali przelewy na ponad 200 tysięcy złotych. Następnie pieniądze były wypłacane poprzez bankomaty.

Funkcjonariusze zabezpieczyli kilkanaście kart bankomatowych, karty sim, startery i adaptery do kart, umowy rachunków bankowych, telefony komórkowe i laptopy. Policjanci przejęli także skradzione pieniądze - prawie 60 tys. zł udało się zablokować na kontach, kolejne 90 tysięcy policjanci odzyskali podczas przeszukania mieszkań osób podejrzanych.

Wszyscy podejrzani zostali doprowadzeni do prokuratury, gdzie przedstawiono im zarzuty. Sąd Rejonowy w Chemie zdecydował o ich tymczasowym aresztowaniu na okres trzech miesięcy. Aresztowana została także 32-letnia Ukrainka.

Za oszustwo i kradzież mienia o znacznej wartości grozi do 10 lat pozbawienia wolności.

Jak się dowiedzieliśmy, sprawa jest rozwojowa. Przejęli ją specjaliści od cyberprzestępczości z Prokuratury Okręgowej w Lublinie. **(apm)**

BEZWZGLĘDNI HAKERZY OGOŁOCILI KONTO CHEŁMSKIEGO PRZEDSIĘBIORCY

BIZNESMEN STRACIŁ PONAD 200 TYS. ZŁ! 3

Znów próbują nas oszukać

REGION Uaktywnili się oszuści podszywający się pod Polską Grupę Energetyczną. Chełmianie też dostają od nich SMS-y o niedopłacie za prąd i jego odłączeniu, jeśli nie uregulują należności. Żeby jednak to zrobić, trzeba kliknąć w przesłany w wiadomości link. Nie róbmy tego, to pułapka.

- Dostałam takiego SMS-a wczoraj - mówi pani **Agnieszka** z Chełma. - Nie po raz pierwszy, więc wiedziałam, co się święci. Już kiedyś prawie dałam się nabrać. Tym razem od razu zorientowałam się, że to oszustwo, choć za prąd jeszcze w tym miesiącu nie płaciłam, bo czekam na nowe rachunki. Link był bardzo podejrzany, więc usunęłam SMS-a z komórki, żeby przez przypadek go nie uruchomić.

Mniej ostrożna była 52-letnia mieszkanka naszego regionu. Lublinianka też otrzymała wiadomość SMS z informacją o planowanym odłączeniu jej dostaw energii elektrycznej. By temu zapobiec, musiała uregulować powstałą zaległość.

Wiadomość zawierała link, który miał przekierować ją do bezpośredniej płatności. Kobieta kliknęła, po czym została przekierowana na fałszywą stronę, na której wybrała swój bank. Następnie podała swoje dane, sądząc, że loguje się do bankowości internetowej. W międzyczasie zatwierdziła instalację nowej aplikacji. Tym sposobem oszuści przechwycili jej dane, a z jej konta zniknęło prawie 100 tysięcy złotych. **(apm)**

25-latce grozi 10 lat więzienia

POW. WŁODAWSKI Niemałe kłopoty ma mieszkanka powiatu włodawskiego. Gdy namierzyli ją policjanci, miała przy sobie ponad 300 gramów 3CMC.

Do zatrzymania 25-latki doszło na terenie powiatu włodawskiego. Z ustaleń policjantów zajmujących się przestępczością narkotykową KMP w Lublinie wynikało, iż kobieta może posiadać znaczną ilość substancji psychotropowych.

- 25-latka była kompletnie zaskoczona zatrzymaniem. W trakcie przeszukania operacyjni odnaleźli znaczne ilości narkotyków. W czynnościach uczestniczyli także policjanci z Włodawy. Po zważeniu i wstępnym zbadaniu składu chemicznego okazało się, że to ponad 300 gramów substancji psychotropowej 3CMC – informuje nadkomisarz **Kamil Gołębiowski** z KMP w Lublinie.

fot. KMP w Lublinie

Policjanci zawnioskowani do prokuratora o wystąpienie do sądu o zastosowanie tymczasowego aresztowania na trzy miesiące. Kobieta odpowie za posiadanie znacznych ilości narkotyków, za co może jej grozić kara do 10 lat więzienia. **(apm)**

Nowa przystań przy rzece Wieprz w Krasnymstawie

Przystań kajakowa powstała w ramach realizowanego przez Miasto Krasnystaw projektu pn. „*Wykorzystanie potencjału dziedzictwa naturalnego Miasta Krasnystaw w celu poprawy dostępności do zasobów kultury*", który uzyskała wsparcie finansowe ze środków Regionalnego Programu Operacyjnego Województwa Lubelskiego na lata 2014-2020. Przystań została wybudowana w centrum miasta przy ulicy Zaułek Nadrzeczny, z lokalizacją w zatoce rzeki Wieprz pomiędzy ulicami Mostową i Gawryłowa. Prace budowlane, w tym zagospodarowanie terenu w pasie rzeki, prowadzone były od lutego do sierpnia br. W ramach inwestycji powstała zatoka z miejscem do wodowania i wyciągania kajaków, slipem dla łodzi ze schodami zejściowymi do wody. Brzeg zatoki został zabezpieczony murem oporowym z gabionów. Powierzchnia przystani wynosi 95 m², a długość zatoki to 63 m.

Nowo wybudowana przystań stanowi I etap zagospodarowania terenu położonego w rejonie ulicy Zaułek Nadrzeczny w Krasnymstawie.

Głównym celem projektu jest zachowanie i zrównoważone wykorzystanie potencjału rzeki Wieprz w celu zwiększenia atrakcyjności miasta i regionu, co ma przełożyć się na rozwój turystyki i stworzyć dodatkowe miejsca pracy. Niewykorzystany dotąd potencjał rzeki Wieprz, przyczyni się do poprawy dostępności do obiektów dziedzictwa kulturowego miasta. Społeczeństwo lokalne oraz odwiedzający miasto turyści, korzystający z wybudowanej ogólnodostępnej przystani będą mogli odwiedzić m. in. zabytkowe centrum miasta.

Wartość projektu wyniosła 1 016 122,75 zł, z czego 708 290,93 zł stanowi wsparcie unijne, a 83 328,35 zł pochodzi z budżetu państwa.
Wkład własny miasta to 224 503,47 zł.

Fundusze Europejskie Program Regionalny | Rzeczpospolita Polska | lubelskie Smakuj życie! | Unia Europejska Europejski Fundusz Rozwoju Regionalnego

Projekt współfinansowany jest ze środków Regionalnego Programu Operacyjnego Województwa Lubelskiego na lata 2014-2020 Oś priorytetowa 7 Ochrona dziedzictwa kulturowego i naturalnego Działanie 7.1 Dziedzictwo kulturowe i naturalne – projekty lokalne

6885

eprasa.pl 55bdd95b32

WŁODAWA Było chłodno, ale słonecznie, festiwalowe atrakcje cieszyły się dużą popularnością

Festiwal Trzech Kultur przyciągnął tłumy

Za nami 22 odsłona Festiwalu Trzech Kultur. Pogoda nie należała może do wymarzonych, ale goście i tak dopisali. To były trzy dni koncertów, spektakli, warsztatów oraz wystaw i prelekcji.

- Cieszymy się, że udało nam się zorganizować tegoroczną edycję festiwalu, ponieważ nasi stali bywalcy od długiego czasu o festiwal dopytywali. Tym bardziej, że w zeszłym roku plany pokrzyżowała nam rządowa decyzja dotycząca zakazu wjazdu do nadbużańskich miejscowości - powiedziała nam **Anita Lewczuk vel Leoniuk**, dyrektor Muzeum Zespołu Synagogalnego we Włodawie. - Ze względu na remont Wielkiej Synagogi w tym roku organizowane przez nas wydarzenie odbywa się bardziej w przestrzeni miasta niż na terenie samego muzeum. Mamy jednak nadzieję, że ilość i jakość przygotowanych przez nas atrakcji przypadła wszystkim do gustu - dodała.

Pierwszy dzień festiwalu, podobnie jak w latach ubiegłych, poświęcony był kulturze żydowskiej, drugi - prawosławnej, a trzeci - chrześcijańskiej. Coś dla siebie mogli znaleźć zarówno dorośli, jak i dzieci.

Tłumy pojawiły się na wieczornych koncertach i potańcówkach. Przed włodawską publicznością wystąpiła m.in. Kayah.

- To był bardzo fajny, klimatyczny koncert. Jestem fanką, więc nie mogłam tego przegapić - usłyszeliśmy od pani **Anny**, włodawianki, która obecnie mieszka w Lublinie.

Dużym zainteresowaniem cieszył się festiwalowy jarmark, choć ceny niektórych produktów mogły przyprawić o zawrót głowy. Kupić można było swojskie wędliny, sery i przetwory, rękodzieło czy biżuterię.

Festiwal trwał trzy dni, od minionego piątku (23 września) do niedzieli (25 września). **Faj, KK**

„BUDOWA SIECI WODNO-KANALIZACYJNEJ W MIEJSCOWOŚCI WYTYCZNO"

Projekt, którego beneficjentem jest Gmina Urszulin, współfinansowany został ze środków EFRR w ramach RPO WL na lata 2014-2020, Oś Priorytetowa 6 Ochrona środowiska i efektywne wykorzystanie zasobów, Działanie 6.4 Gospodarka wodno-ściekowa.

Umowa o dofinansowanie projektu została podpisana 24 lipca 2019 roku. Wartość przyznanego dofinansowania to 3 292 272,40 zł, co stanowi 85% kosztów kwalifikowalnych inwestycji.

Celem projektu jest uporządkowanie gospodarki wodno-ściekowej poprzez zwiększenie udziału osób objętych zbiorczym systemem zaopatrzenia w wodę i zbiorczym systemem gospodarowania ściekami.

W drugiej połowie 2021 roku Gmina Urszulin rozpoczęła zadanie inwestycyjne polegające na budowie sieci kanalizacyjnej i wodociągowej. Inwestycja objęła budowę sieci kanalizacji sanitarnej i sieci wodociągowej w miejscowości Wytyczno (Kochanowskie). W ramach inwestycji wybudowano nowy ponad 3-kilometrowy odcinek sieci kanalizacyjnej grawitacyjnej oraz prawie 2 km sieci kanalizacji tłocznej a także ok. 6 km nowej sieci wodociągowej.

Tomasz Antoniuk - Wójt Gminy Urszulin: Budowa sieci wodno-kanalizacyjnej to jeden z ważnych priorytetów wśród innych inwestycji na terenie gminy. Tego typu przedsięwzięcia podnoszą jakość życia mieszkańców, wpływają na rozwój a także oddziałują pozytywnie na środowisko. Aktualnie trwają prace dotyczące budowy kolejnych odcinków sieci wodociągowej i kanalizacyjnej, które chcemy zrealizować jak najszybciej.

Fundusze Europejskie Program Regionalny | Rzeczpospolita Polska | lubelskie Smaky życia! | Unia Europejska Europejski Fundusz Rozwoju Regionalnego

6894

Krótko z powiatu

Spotkaj się z autorem

Gm. Wyryki 30 września będzie można wziąć udział w spotkaniu z autorem **Jakubem Skworzem**. Odbędzie się w sali wielofunkcyjnej biblioteki o godz. 12.25. Wstęp na spotkanie jest bezpłatny. Jakub Skworz to dziennikarz, autor książek dla dzieci i młodzieży. W jego dorobku literackim możemy znaleźć między innymi takie tytuły jak: „Adaś Mickiewicz. Łobuz i mistrz", „Wampirek Alfred i ostatni ząbek", „Księżniczka Adela i duszek Elbit", „Prawie bajki. Nieznajomość prawa szkodzi" czy wydaną w 2018 roku „Mania Skłodowska" – drugą po Adasiu Mickiewiczu – z zaplanowanej biograficznej serii Wciągające Książki o Wielkich Polakach.

XXI Bieg Sobiborski

Włodawa Burmistrz **Wiesław Muszyński** oraz dyrektor MOSiR **Teresa Zaleńska-Sak** zapraszają do wzięcia udziału w XXI Biegu Sobiborskim, który odbędzie się 16 października. Są jeszcze wolne miejsca w biegu na 13 km. Zapisać się można na www.mosir.wlodawa.eu lub zmierzymyczas.pl. Do tej pory zarejestrowali się już chętni m.in. z Łęcznej, Chełma, Lublina, Włodawy, Krasnegostawu czy Warszawy.

Rozmawiali o bioróżnorodności

Gm. Wyryki Krajowa Sieć Obszarów Wiejskich w partnerstwie ze Szkołą Główną Gospodarstwa Wiejskiego w Warszawie prowadziła bezpłatne warsztaty dla KGW i innych zainteresowanych mieszkańców z terenów wiejskich, w ramach prowadzonego projektu partnerskiego o nazwie „Rola owadów zapylających w zachowaniu bioróżnorodności przyrodniczej obszarów wiejskich". W wyryckiej bibliotece mieszkańcy mogli posłuchać m.in. o roślinach owadopylnych czy owadach zapylających.

Pieszo do Żdżarki

Gm. Hańsk Z okazji Światowego Dnia Turystyki Dom Kultury w Dubecznie zaprasza na pieszą wycieczkę do Żdżarki. Zbiórka chętnych odbędzie się 27 września o 11.00 na placu przy DK. Na koniec wycieczki przewidziane jest ognisko, ale należy we własnym zakresie zapewnić sobie prowiant.

Liczby na drzewach

Pow. włodawski Co oznaczają napisy lub znaki na przydrożnych drzewach? Zazwyczaj myślimy, że drzewo idzie do wycinki. Okazuje się, że nie zawsze. Kolor farby stosowanej do oznaczania drzew nie ma znaczenia. Przy drogach wojewódzkich liczba z podkreśleniem lub bez oznacza drzewo do wycinki, symbol „X" wycinkę w trybie pilnym, a kropka bądź litera „P" oznacza pielęgnację drzewa. Przy drogach powiatowych cyfra arabska oznacza, iż Zarząd Dróg Powiatowych wystąpił z wnioskiem o wycięcie i zewidencjonował drzewo (spisał jego położenie, masę, zrobił dokumentację fotograficzną). **kk**

eprasa.pl 55bdd95b32

REGION Samorządy otrzymały mniej środków na dodatki węglowe, niż wnioskowały...

Są pieniądze, ale nie dla wszystkich

Samorządy z Chełma i powiatów: chełmskiego, włodawskiego i krasnostawskiego wkrótce mają zacząć wypłacać pieniądze mieszkańcom, którzy starają się o dodatki węglowe. Praktycznie wszędzie pula środków nie jest równa zapotrzebowaniu, jakie urzędy i ośrodki pomocy społecznej zgłaszały do urzędu wojewódzkiego. Kiedy pieniądze wpłyną na nasze konta?

- Otrzymaliśmy decyzję o przyznaniu środków na realizację dodatku węglowego. Podczas najbliższej sesji rady miasta, która odbędzie się pod koniec września, zostaną one wprowadzone do budżetu. Następnie rozpoczną się sukcesywne wypłaty. Dostaliśmy około 7 milionów złotych. Miejski Ośrodek Pomocy Rodzinie w Chełmie rozpatrzył już ponad 1400 z trzech i pół tysiąca wniosków, co daje kwotę ponad 4 milionów - przekazał nam **Damian Zieliński** z gabinetu prezydenta Chełma.

Miasto ma otrzymać kolejną transzę. Na ten moment nie mamy jeszcze informacji, kiedy się to stanie.

Powiat chełmski

Do gminy Białopole wpłynęło do tej pory ok. 630 wniosków o wypłatę świadczenia. Urząd otrzymali pieniądze - 1,2 mln zł w pierwszej transzy.

- Nie są to oczywiście pieniądze, które wystarczą na wypłatę wszystkich dodatków. Zgodnie z deklaracjami, mamy je otrzymywać transzami. Niemniej potrzebujemy zwołać sesję rady gminy, by pieniądze wprowadzić do budżetu na podstawie uchwały. Środki pochodzą bowiem z tak zwanej puli covidowej. Ogólnie rzecz ujmując, prawo w tym zakresie jest bardzo niedopracowane... - wyjaśnia **Henryk Maruszewski**, wójt gminy Białopole.

Najwięcej trudności nastręcza jednak urzędnikom weryfikacja poszczególnych wniosków. Często w jednym domu jednorodzinnym funkcjonują dwa źródła ciepła i dwie, teoretycznie odseparowane od siebie rodziny. Oficjalnie jednak jest to jeden adres administracyjny.

- Wszystkie te trudne i zawikłane sytuacje związane z prawem własności musimy weryfikować, by nie narazić się na zarzut, że te pieniądze zostały przyznane różnym osobom niesłusznie - dodaje Maruszewski.

W gminie Wojsławice spłynęło do tej pory 960 wniosków. Gmina otrzymała również pierwszą transzę środków - 1,88 mln zł.

W Leśniowicach chętnych było nieco więcej (1044), ale na razie samorząd dostał niespełna 2,1 mln zł.

O wsparcie na zakup węgla stara się 1267 mieszkańców gminy Wierzbica. Otrzymane środki są wystarczające do wypłaty dodatków osobom z pozytywnie rozpatrzonymi wnioskami.

Żadnych pieniędzy na wypłaty nie zobaczyli jeszcze urzędnicy z Kamienia, ale chętnych na dopłatę jest ok. 70 proc. właścicieli gospodarstw domowych.

W Rejowcu Fabrycznym podwładni burmistrza **Stanisława Bodysa** muszą zapoznać się z treścią ok. 650 wniosków od mieszkańców. Otrzymali też 1,42 mln zł. Zgodnie z deklaracjami, przekazane środki finansowe są wystarczające, aby ci, którzy złożyli dokumenty najwcześniej, mogli wkrótce zobaczyć pieniądze na swoich kontach.

W gminie Rejowiec Fabryczny spłynęło do tej pory złożono ok. 1500 wniosków. Wiadomo, że pierwsza transza na wypłaty jest już dostępna, jednak nie udostępniono nam informacji na temat tego, ile wynosi.

W gminie Ruda-Huta zainteresowanie programem wyraziło ok. 1105 mieszkańców. Pieniądze na wypłaty są już do dyspozycji urzędu. Pierwsza transza wyniosła 2,33 mln zł.

W gminie Sawin wnioski złożyło ok. 1300 osób. Środki są, ale urzędnicy mierzą się z dużym zamieszaniem, spowodowanym niecierpliwością wnioskujących.

- Pracy mamy naprawdę bardzo dużo. Mieszkańcy wywierają na nas presję i coraz częściej otwarcie wyrażają swoje zniecierpliwienie całą tą sytuacją. My z kolei musimy opierać się na przepisach, które nie są do końca precyzyjne. Ponadto zapowiadana jest nowelizacja przepisów o dodatku węglowym. Dlatego żyjemy w ciągłej niepewności - informuje **Beata Czopek**, kierownik Gminnego Ośrodka Pomocy Społecznej w Sawinie.

W Żmudzi urzędnicy mają do zweryfikowania ponad 700 wniosków. Na wypłatę świadczenia otrzymali w pierwszej transzy 1,37 mln zł.

Do Siedliszcza trafiło tymczasem 3,8 mln zł. Wnioski złożyło natomiast ok. 1700 mieszkańców.

- Wnioskowaliśmy o wypłatę puli w wysokości ponad 5 milionów złotych, co wynika z rachunków. Otrzymana transza w tej chwili wystarczy na wypłatę wniosków złożonych najwcześniej oraz tych, co do których nie mamy żadnych wątpliwości. Mierzymy się bowiem, jak zapewne większość samorządów, z wieloma wątpliwościami co do niektórych posesji i lokali, które musimy po prostu wnikliwie zweryfikować - wyjaśnia **Grzegorz Jędruszak**, zastępca burmistrza Siedliszcza.

Krasnystaw

Do gmin powiatu krasnostawskiego pieniądze na wypłatę dodatków węglowych wpłynęły w środę i czwartek. W Krasnymstawie mieszkańcy złożyli blisko 2 tys. wniosków. Urząd miasta wnioskował o dotację w wysokości przeszło 12 milionów złotych. Na razie władze miejskie otrzymały prawie 3,8 mln, co stanowi 31 proc. zgłoszonego zapotrzebowania.

- Do dziś trafiło do nas przeszło 1100 wniosków od naszych mieszkańców, co przełożyło się na wnioskowaną kwotę w wysokości prawie 2,7 mln zł. Jesteśmy bardzo zadowoleni, bo nasze potrzeby zostały w dużej mierze uwzględnione. Pierwsza transza opiewa na prawie 2,3 miliona, więc zaledwie o 14 procent mniej niż wnioskowaliśmy - mówi **Andrzej Gierszon**, skarbnik gminy Kraśniczyn.

GOPS w Siennicy Różanej przyjął 1025 wniosków. Władze gminy zgłosiły, że potrzeba na wypłaty ok. 2,6 mln zł. Dotychczas otrzymane środki z Lubelskiego Urzędu Wojewódzkiego to ponad 2,2 miliona.

- Urząd Gminy Fajsławice przyjął prawie 1300 wniosków. Ciekawostką jest to, że w samym wrześniu wpłynęło ich 286. Z urzędu wojewódzkiego otrzymaliśmy 2 miliony 850 tysięcy złotych - informuje **Aleksandra Granat** z Urzędu Gminy Fajsławice.

W gminie Izbica mieszkańcy złożyli około 2300 wniosków o wypłatę dodatków węglowych. Pierwsza transza na ten cel wynosi 5,16 mln zł. Sesja, na której środki zostaną wprowadzone do budżetu, została zaplanowana na 29 września.

- W gminie Krasnystaw przyjęliśmy około 1800 wniosków. Niektórzy złożyli deklarację na jeden piec pod tym samym adresem, więc aktualnie wszystko weryfikujemy. Zgłosiliśmy zapotrzebowanie na 4 miliony 350 tysięcy złotych, ale wpłynęło ponad trzy i pół miliona. Z wypłatą ruszymy po sesji rady gminy 23 września - poinformował nas w piątek **Sławomir Bałabaj**, kierownik GOPS w Krasnymstawie.

W gminie Żółkiewka mieszkańcy złożyli 1523 wnioski. Na wypłatę dodatków samorząd dostał obecnie 3,2 mln zł. Urzędnicy wystąpili o kwotę ponad pół miliona wyższą.

- Otrzymaliśmy niewiele ponad 2 miliony złotych, co stanowi około 85 procent zapotrzebowania. Dwa procent tej kwoty przeznaczymy na obsługę systemu. Środki do budżetu wprowadzimy na sesji nadzwyczajnej 26 września. Mieszkańcy złożyli do tej pory około 1300 wniosków - informuje **Bożena Sik**, skarbnik gminy Gorzków.

GOPS w Rudniku zanotował 730 wniosków, a gmina otrzymała 1,74 mln zł na wypłatę dodatków.

- Od władz wojewódzkich otrzymaliśmy ponad 2 i pół miliona złotych. Stanowi to mniej więcej 60 procent tego, o co wystąpiliśmy na podstawie ponad 1200 wniosków złożonych przez naszych mieszkańców - powiedział **Artur Sawa**, wójt gminy Łopiennik Górny.

Włodawa

W mieście Włodawa mieszkańcy złożyli 562 wnioski, ale część została już wycofana. Magistrat zgłosił zapotrzebowanie na około półtora miliona złotych. Dostał niespełna 1,3 mln zł.

- Sesję mamy 26 września, a dodatki zaczniemy wypłacać cztery dni później. Niebawem będziemy generować w systemie listę osób, które otrzymają wypłaty. Pieniądze z otrzymanej transzy otrzyma 431 osób - informuje **Edyta Słabko**, sekretarz miasta Włodawa.

W gminie Włodawa GOPS wnioskował o około 3 mln złotych, ale jak na razie wpłynęła połowa tych środków. O dodatek wystąpiło około 1000 mieszkańców. Przelewy będą realizowane po 30 września. Dopiero bowiem w tym dniu pieniądze zostaną wprowadzone do budżetu.

- Jak wiele samorządów, my również otrzymaliśmy środki w mniejszej wysokości, niż wnioskowaliśmy. Mieszkańcy złożyli 320 wniosków o dodatek węglowy, ale część z nich będzie odrzucona. Niektórzy złożyli bowiem po kilka deklaracji na jeden piec lub na domy, w których nikt nie mieszka. Pieniądze wprowadzimy do budżetu na sesji 29 września - mówi **Paweł Kołtun**, wójt Starego Brusa.

DW, RC, GD, TK

Aż siedmiu kandydatów na Chełmianina Roku

CHEŁM Zakończyło się już zgłaszanie kandydatur na Chełmianina Roku 2021. Tytuł ten przyznawany jest osobom wyróżniającym się aktywnością społeczną i zawodową oraz zaangażowaniem w działania na rzecz innych.

Zgłoszenia przyjmowane były od 28 lipca do 26 sierpnia. Już wiemy, że w tym roku chełmianie wytypowali aż 7 osób, które - ich zdaniem - są godne tytułu Chełmianina Roku 2021. Niebawem zbierze się kapituła, by wyłonić tego najbardziej zasłużonego.

Osoba taka musi wyróżniać się nie tylko zawodową bądź społeczną aktywnością, ale również powinna być zaangażowana w różne działania na rzecz społeczeństwa. Chełmianinem Roku można zostać tylko raz.

Do tej pory tytuł ten otrzymali: **Krzysztof Grabczuk**, **Andrzej Kosior**, **Witold Grela**, **Dariusz Jabłoński**, **dr Wojciech Krawczyk**, **Jolanta Kropp**, **Longin Jan Okoń**, **Stanisław Adamiak**, **Grzegorz Gorczyca** oraz **Zbigniew Lubaszewski**, **Józef Zając**, **Michał Reonald Gołoś**, **Andrzej Buko**, **Tadeusz Marek Boniecki**, **Marek Dyjak**, **Wojciech Hetman**, **Lucjan Jagiełło**, **Grzegorz Gardziński**, **ksiądz infułat Kazimierz Bownik**, **Agnieszka Derlak** i **Wojciech Zakrzewski**. Uhonorowani zostali oni aktem nadania tytułu oraz medalem.

Kto w tym roku dołączy do tego zaszczytnego grona? **dw**

„Pasja" zaprasza

CHEŁM 29 września (czwartek) o godz. 18 w dawnej siedzibie Stowarzyszenia Twórczego „Pasja" (Al. Żołnierzy I Armii WP 19) otwarta zostanie wystawa plenerowa prac malarskich zatytułowana „Lato 22".

Podczas wakacji członkowie stowarzyszenia brali udział w różnych artystycznych przedsięwzięciach. Uczestniczyli m.in. w plenerach organizowanych w Wierzbicy, Żmudzi, Wojsławicach. Powstałymi pracami chcą się pochwalić chełmianom. Na wystawie prezentowane będą też prace innych artystów poznanych podczas plenerów.

By ekspozycję mogło zobaczyć więcej osób, „Pasja" na czas trwania wystawy powraca do dyżurów. W zależności od zainteresowania odbiorców prowadzone będą przez 2-3 tygodnie: we wtorki w godz. 17-19, w czwartki w godz. 15-17 i piątki w godz. 10-12.

Pomieszczenia, w którym eksponowane będą prace, udostępniło stowarzyszeniu Miejskie Przedsiębiorstwo Energetyki Cieplnej w Chełmie. **dw**

Edukacja przez integrację

Gminna Komisja Rozwiązywania Problemów Alkoholowych w Wierzbicy działa w oparciu o przepisy ustawy z dnia 26 października 1982 r. o wychowaniu w trzeźwości i przeciwdziałaniu alkoholizmowi. Swoje działania skupia m. in. na edukacji społecznej i wypracowaniu wśród mieszkańców gminy stosownych postaw w stosunku do spożywania alkoholu bądź zażywania substancji o działaniu odurzającym poprzez współorganizowanie okolicznościowych spotkań propagujących zdrowy styl życia.

Wspiera organizację imprez wpływających na postawy i umiejętności ważne dla zdrowia i trzeźwości.

Jednym z takich działań było współorganizowanie rodzinnej imprezy integracyjnej z okazji dnia dziecka, podczas której dzieci miały możliwość m. in. uczestnictwa w zajęciach alpakoterapii, samodzielnego przygotowania zdrowego, warzywno-owocowego soktajlu na rowerze koktajlowym, czy skorzystania z animacyjnych zajęć z elementami profilaktyki alkoholowej.

Stwarzając dzieciom i młodzieży uprawianie różnych dyscyplin sportowych, proponując zróżnicowane zajęcia pozalekcyjne, wskazuje się im sposoby i możliwości zagospodarowania wolnego czasu.

Takie przedsięwzięcia pozwalają na wyrabianie pozytywnych nawyków aktywnego i zdrowego stylu życia - bez szkodliwych używek, kształtując zarazem właściwe postawy społeczne.

tekst sponsorowany

eprasa.pl 55bdd95b32

Chełm pożegnał Romana Jakubowicza

CHEŁM Zmarł Roman Jakubowicz, założyciel Klubu Tańca Towarzyskiego Takt, wieloletni kierownik artystyczny Zespołu Pieśni i Tańca Ziemi Chełmskiej, miłośnik tańca i kultury ludowej. Ci, którzy z nim współpracowali, wspominają, z jak ogromnym zaangażowaniem zaszczepiał w nich pasję do folkloru. Cenili go też za pogodne usposobienie.

- To, co zaszczepił pan Roman Jakubowicz we mnie, ale nie tylko we mnie, ale też w instruktorach, którzy również pracują w zespole, będziemy cały czas kontynuować. Nauczył nas na pewno cierpliwości w dążeniu do celu. Pilnował czystości w przekazywaniu folkloru polskiego. Starał się, aby ten przekaz był jak najbardziej autentyczny - mówiła na antenie radia Bon Ton **Mariola Piędzia**, choreograf i kierownik artystyczny Zespołu Pieśni i Tańca Ziemi Chełmskiej, wieloletnia współpracowniczka Jakubowicza.

- Pan Roman był wielkim miłośnikiem tańca i kultury ludowej, doskonałym nauczycielem i wychowawcą młodzieży. W naszej pamięci zapisał się jako niezwykle ciepły człowiek - napisali w pożegnaniu pracownicy Chełmskiego Domu Kultury.

Pan Roman po odejściu z CHDK był współtwórcą i twórcą innych grup tanecznych, m.in.: Zespołu Pieśni i Tańca Kresowiak z Woli Uhruskiej, z którym pracował do końca.

Uroczystość pogrzebowa odbyła się 23 września w bazylice Narodzenia Najświętszej Marii Panny w Chełmie. **(apm)**

Zabytkowy przytułek zostanie otwarty po remoncie

GM. SAWIN Regionalne Towarzystwo Gminy Sawin zaprasza na wyjątkowe wydarzenie. W niedzielę, 2 października, będzie miało miejsce symboliczne otwarcie zabytkowego przytułku-szpitaliku w Sawinie. To obiekt unikatowy na mapie zabytków ziemi chełmskiej. Dzięki staraniom społeczników i regionalistów udało się uratować kilkusetletni obiekt przed całkowitą degradacją.

Późnobarokowy murowany szpitalik-przytułek w Sawinie, wchodzący w skład zespołu sakralnego, został zbudowany ok. 1757 roku. Obecnie posiada status zabytku. Użytkowany był do początku lat 70. XX w. Stał praktycznie nieużytkowany i zapomniany aż do 2016 roku, kiedy Regionalne Towarzystwo Gminy Sawin podjęło inicjatywę ratowania obiektu i podjęło starania, by pozyskać środki na jego remont.

W działania na rzecz ratowania zabytku włączyła się również parafia pw. Przemienienia Pańskiego w Sawinie. Prace związane z renowacją obiektu rozpoczęły się w 2018 roku, kiedy staraniem kapłanów z sawińskiej parafii udało się pozyskać środki z Ministerstwa Kultury i Dziedzictwa Narodowego. Do budżetu inwestycji włączono również darowizny ze Wspólnoty Gruntowej oraz innych źródeł. Niezbędne prace konserwacyjne trwały praktycznie do dzisiaj.

- Udało się przywrócić dawną świetność budynku, wszystkie pomieszczenia przygotowano z myślą o działalności społecznej i kulturalnej. W szpitaliku swoją siedzibę ma Regionalne Towarzystwo Gminy Sawin. Swoje biuro ma tam również Zarząd Wspólnoty Gruntowej Wsi Sawin - informuje **Agnieszka Dąbrowska**, prezes organizacji. - W byłej kostnicy znajduje się natomiast toaleta przystosowana do potrzeb osób niepełnosprawnych. Cenne dopełnienie bryły budynku stanowi unikatowy komin z czterema arkadami, zatem o kształcie zupełnie niespotykanym w naszym regionie, a może i w skali kraju. Wyremontowany obiekt będzie przede wszystkim miejscem spotkań kulturalnych. Powstanie tam Punkt Informacji Regionalno-Turystycznej. Chcemy również znaleźć w nim miejsce na wyeksponowanie wydawnictw i publikacji stowarzyszenia oraz materiałów promujących gminę Sawin.

źródło: RTGS

W 2020 roku sawińskie towarzystwo wydało publikację, w której opisuje historyczne losy zabytkowego przytułku. Książka stanowi swoisty przewodnik po historii budynku - od czasów, kiedy powstał, do momentu, kiedy przeprowadzony został jego generalny remont. Za redakcję publikacji odpowiadał regionalista i historyk, członek zarządu RTGS - **Mirosław Marek Dederko**.

- Warto zarezerwować sobie czas i pojawić się na otwarciu. Będzie można zapoznać się z efektami prac przeprowadzonych do tej pory w budynku, a także posłuchać o jego historii - zachęca Dąbrowska. **RC**

Recital fortepianowy w szkole muzycznej

CHEŁM 1 października przypada Międzynarodowy Dzień Muzyki. Z tej okazji Szkoła Muzyczna I i II stopnia w Chełmie zaprasza na recital fortepianowy Krzysztofa Goliszka. Koncert odbędzie się dwa dni wcześniej, 29 września, o godz. 17 w sali koncertowej placówki przy ul. Hrubieszowskiej 102.

W programie koncertu utwory Ludwiga van Beethovena, Fryderyka Chopina, Ferenca Liszta i Maurice'a Ravela.

Krzysztof Goliszek to młody, 22-letni utalentowany muzyk. Urodził się w Lublinie. Naukę gry na fortepianie rozpoczął w Społecznej Szkole Muzycznej I st. im. H. Wieniawskiego w Bełżycach w klasie prof. Jerzego Bonia. Kształcenie kontynuował w Szkole Muzycznej II st. im. T. Szeligowskiego w Lublinie pod kierunkiem prof. Ewy Stępki. Ukończył studia I st. w Akademii Muzycznej im. K. Szymanowskiego w Katowicach w klasie prof. Beaty Bilińskiej, naukę kontynuuje w macierzystej uczelni w klasie fortepianu prof. Piotra Sałajczyka i w klasie kameralistyki prof. Grzegorza Biegasa. W tym roku rozpoczyna również studia kompozycji w klasie prof. Eugeniusza Knapika. Laureat konkursów pianistycznych i kameralnych o randze ogólnopolskiej i międzynarodowej (m.in. w Zamościu, Jaśle, Katowicach i Rzymie). Kilkukrotnie występował jako solista z towarzyszeniem orkiestry, m.in. z Orkiestrą Symfoniczną Filharmonii Lubelskiej. **szer**

Festyn dla miłośników koni

GM. REJOWIEC FABRYCZNY Jazda wierzchem, powożenie - każdy koniarz ma swój ulubiony sposób spędzania czasu na łonie natury. Wszyscy zaliczający się do tego grona powinni pojawić się na najbliższym spotkaniu, jakie organizuje Koło Gospodyń Wiejskich „Jazgot" z Liszna.

Jeśli ktoś nie ma jeszcze sprecyzowanych planów na to, jak spędzić jesienne, niedzielne popołudnie, to propozycja gospodyń z Liszna może stanowić doskonałą odpowiedź na te rozterki. Wystarczy przyjść 2 października na boisko w Kaniem-Stacji. Tam o godzinie 13 rozpoczyna się koniarski festyn.

W programie same atrakcje. Będzie pokaz powożenia bryczką oraz skoki przez przeszkody. Będzie też można udać się w klimatyczną przejażdżkę bryczką po najbliższej okolicy oraz spróbować swoich sił w jeździe wierzchem.

Najmłodsi będą mogli skorzystać z dobrze im znanych i lubianych rozrywek, m.in. dmuchańców. Warto wspomnieć również o atrakcji specjalnej - każdy z przybyłych gości będzie mógł wcielić się w rolę prawdziwego kowboja, dosiąść byka i przez chwilę poczuć się tak, jak na prawdziwym rodeo.

Oprawę muzyczną festynu zapewni DJ Sławek. **RC**

Figura musi poczekać na renowację

GM. KAMIEŃ Nie uda się odnowić w tym roku zabytkowej figury Najświętszej Maryi Panny, posadowionej na skrzyżowaniu drogi gminnej z drogą powiatową w Strachosławiu. Wykwalifikowany konserwator, który miał podjąć się wykonania niezbędnych prac, nie znajdzie na nie czasu.

Jak zapewniał na ostatniej sesji rady gminy wójt **Dariusz Stocki**, wszystko było już przygotowane – gmina rozmawiała z odpowiednim konserwatorem i otrzymała planowany kosztorys wszystkich niezbędnych prac. Szacunkowy koszt rewitalizacji opiewał na ok. 54 tys. złotych.

- Wykonawca, który miał podjąć się tych prac, nie zdąży z ich wykonaniem. Ma bowiem do ukończenia w tym roku dwa duże zadania, w tym jeden kościół. Jak mnie jednak zapewniono, uda się te prace wykonać w przyszłym roku. Sądzę, że na przełomie drugiego i trzeciego kwartału. Już złożyliśmy wniosek o dofinansowanie renowacji do starostwa, jak również planujemy pozyskać dofinansowanie z Ministerstwa Kultury i Dziedzictwa Narodowego. Okaże się, z którego ostatecznie źródła uda się te pieniądze pozyskać – mówił podczas obrad wójt Stocki. **RC**

Sprzedawcy zniczy muszą zarezerwować miejsce

CHEŁM Wielkimi krokami zbliża się Święto Zmarłych. Sprzedawcy zniczy i kwiatów w tym roku będą mogli jak zwykle wystawiać swoje stoiska. W urzędzie miasta już niedługo będzie można składać wnioski o zajęcie pasa drogowego.

Od 28 września w UM Chełm będą przyjmowane wnioski dotyczące zajmowania pasa drogowego ulic: Ignacego Mościckiego, Wojsławickiej, Emilii Plater, Dr Stefana Żarnowskiego oraz Lwowskiej w celu ustawienia stoisk na sprzedaż zniczy lub kwiatów z okazji Święta Zmarłych.

Przed złożeniem wniosku trzeba jednak uzgodnić w urzędzie miasta lokalizację miejsca handlowego (pokój nr 19A, Lubelska 63).

Do wniosku trzeba dołączyć: plan sytuacyjny (skala 1:500); kopię dokumentu, który potwierdzi nr PESEL, NIP lub REGON; kopię wpisu z rejestru działalności gospodarczej CEIDG/kopię płatniczego nakazu, który ustala rolny podatek z tytułu posiadania gospodarstwa rolnego (w obu przypadkach musi być aktualna kopia).

Wniosek znajduje się na stronie urzędu. **dw**

Odeszli...

Emil Kraj, 72 lata
Genowefa Tarasiuk, 93 lata
Aneta Kowalska, 40 lat
Zdzisław Domański, 67 lat
Zofia Oleszczyńska, 92 lata
Zygmunt Karpiej, 72 lata
Władysław Lewenda, 68 lat
Henryk Dywański, 93 lata
Czesława Malczewska, 86 lat
Stanisław Wojtiuk, 82 lata
Halina Bielecka, 78 lat
Antoni Drabiuk, 73 lata
Roman Jakubowicz, 71 lat
Henryk Wojewódzki, 75 lat
Małgorzata Kamińska, 36 lat
Ryszard Mielniczuk, 77 lat

6627
Chełmski Dom Pogrzebowy
Firma Łukowiec
Organizujemy pogrzeby na wszystkich cmentarzach i zajmujemy się transportem międzynarodowym zmarłych.
Chełm ul. Szpitalna 49
82 564 36 07
602 469 287
www.lukowiec.pl
■ Przeprowadzamy kremację w ciągu kilku godzin.
■ Posiadamy własną kaplicę i chłodnię.
Nasza firma jest Zarządcą Cmentarza Parafialnego w Chełmie przy ul. Lwowskiej.
Wszystkie czynności związane z pogrzebem, ekshumacją, pracami kamieniarskimi i budowlanymi muszą zostać uzgodnione w naszym biurze:
USŁUGI CAŁODOBOWE - BEZGOTÓWKOWE
Wypłacamy Zasiłki Pogrzebowe ZUS i KRUS Przed Pogrzebem

Kompleksowe Usługi Pogrzebowe
KOMPLEKS
Zakład Usług Pogrzebowych
24h
Chełm, ul.Rejowiecka 93
Rejowiec Fabr., ul. Dworcowa 4
82 566 40 53
502 791 454
2640

eprasa.pl 55bdd95b32

REGION Właśnie unieważniono przetarg, a w związku z tym...

Oddala się remont powiatówki

Planowany remont drogi powiatowej relacji Srebrzyszcze - Pławanice - Majdan – Skordiów niestety szybko do skutku nie dojdzie. Nawierzchnia tej arterii miała zostać przebudowana na odcinku Kamień-Kolonia – Michałówka, ale otwarcie ofert złożonych do przetargu nie przyniosło dobrych informacji.

źródło: iStock

Starostwo planowało przeznaczyć na remont drogi w sumie ok. 12 286 000 zł. Złożone oferty znacznie przerosły tę kwotę, bowiem najtańsza, która wpłynęła od Przedsiębiorstwa Robót Drogowych z Lubartowa, opiewała na ok. 36 354 000 zł. Najwięcej za wykonaną pracę chciałoby natomiast otrzymać konsorcjum firm: Pref-Bet oraz B.G. Constriuction. Według wyceny oferenta przebudowa drogi miałaby kosztować aż ok. 46 000 000 zł.

Wobec faktu, że oferty znacznie przekraczają możliwości finansowe powiatu, postanowiono unieważnić całe postępowanie,

- Pewne jest, że nie da się dalej utrzymać środków na tę inwestycję, jakie otrzymaliśmy z Rządowego Funduszu Rozwoju Dróg. Wobec tego zarząd powiatu będzie planował zapewne złożenie wniosku o dofinansowanie z innego źródła. Mierzymy się z sytuacją, w której koszt wykonania wszelkich robót budowlanych wzrósł średnio o 300 proc. - wyjaśnia **Diana Kasjan** z wydziału infrastruktury Starostwa Powiatowego w Chełmie. **RC**

Droga przebudowa ośrodka kultury

GM. LEŚNIOWICE Władze gminy Leśniowice planują gruntowną modernizację siedziby Samorządowego Ośrodka Kultury w Leśniowicach. Ogłoszono przetarg, który miał wyłonić wykonawcę tej wymagającej inwestycji. Otwarcie ofert pokazało jednak, że jeśli samorząd chce zrealizować wszystkie plany, musi sięgnąć głębiej do kieszeni...

W ramach modernizacji siedziby jednostki planowano m.in. rozbudowę i przebudowę istniejącej bryły budynku, wykonanie nowego poszycia dachowego, wymianę okien i drzwi, wykonanie nowej instalacji wodno-kanalizacyjnej, elektrycznej oraz montaż instalacji fotowoltaicznej, a także centralnego ogrzewania. W ramach przebudowy planowano również wykonanie nowych schodów, odpowiednich podjazdów oraz zagospodarowanie terenu.

W budżecie gminy wyasygnowano na ten cel ok. 3 800 000 zł. Niestety, otwarcie ofert w ramach prowadzonego postępowania przetargowego nie przyniosło dobrych informacji. Owszem, swoje wyceny złożyły trzy firmy, ale najniższa z nich opiewała na kwotę ok. 6 267 000 zł (przedsiębiorstwa z Hrubieszowa). Najwięcej kosztowałyby prace wykonane przez chełmską firmę. Kosztorys robót wyceniono w tym wypadku na ok. 7 649 000 zł.

- Złożone oferty istotnie nieco nas zaskoczyły, ale z drugiej strony spodziewałam się, że nie zmieścimy się w zakładanej kwocie. Środki były zabezpieczone w ramach puli, jaką otrzymaliśmy z programu Polski Ład. Okazało się, że mocno nie doszacowaliśmy tej inwestycji, w której zakres zakładanych prac jest bardzo szeroki. Jest to bowiem tak naprawdę gruntowna przebudowa i remont całego budynku. Spróbujemy poszukać jakiegoś rozwiązania tej sytuacji. Sądzę, że za dwa, trzy tygodnie będziemy znali odpowiedź - wyjaśnia wójt gminy Leśniowice **Joanna Jabłońska**. **RC**

Pieniędzy brakuje, ale drogi zostaną przebudowane

GM. DUBIENKA Zakończyło się postępowanie przetargowe, w którym ma być wyłoniony wykonawca przebudowy dróg wewnętrznych w Dubience oraz dróg gminnych w Skryhiczynie i Radziejowie. Wybór nie był łatwy, bowiem samorząd planował przeznaczyć na prace mniej pieniędzy, niż ostatecznie zainkasuje przedsiębiorca.

źródło: Pixabay

W samej Dubience planowano przebudować w sumie ok. 1,5 km dróg na sześciu odcinkach. Niezbędnym pracom zamierzono poddać również ok. 1 km nawierzchni na drodze gminnej relacji Skryhiczyn-Józefów. Ostatnim miejscem, które chcą wyremontować władze gminy, jest droga gminna biegnąca od drogi powiatowej 1852L (droga wojewódzka nr 844 – Dryszczów – Holendry – Dubienka) do drogi powiatowej 1851L (Kajetanówka - Holendry). W tym miejscu ma być naprawionych ok. 900 metrów nawierzchni.

Pierwsze otwarcie ofert miało miejsce pod koniec sierpnia tego roku. Okazało się, że swoje propozycje przedstawiły dwie firmy: Przedsiębiorstwo Robót Drogowo-Mostowych z Hrubieszowa (firma wyceniła prace na ok. 2 352 000 zł) oraz Przedsiębiorstwo Robót Drogowych Lubartów z Lubartowa (oferta opiewała na kwotę ok. 2 369 000 zł). Drugie otwarcie ofert z 15 września nie przyniosło większych zmian. Firma z Hrubieszowa przedstawiła ofertę nieco tańszą niż poprzednio (na kwotę ok. 2 339 000 zł). Ponowną kalkulację przeprowadziła również firma z Lubartowa, która po weryfikacji wyceniła prace na ok. 2 223 000 zł.

Tymczasem kwota, jaką gmina planowała pierwotnie przeznaczyć na inwestycję, to 1 500 000 zł. Mimo że przedstawione oferty przekraczają ten budżet, prace drogowe wykona ostatecznie przedsiębiorstwo z Lubartowa. **RC**

Gmina stawia na ekologię i oszczędności

GM. WOJSŁAWICE W przypadku gminy Wojsławice nieprawdziwe może okazać się stwierdzenie „mądry Polak po szkodzie". Władze samorządu podjęły bowiem szereg działań, by najbliższa zima nie była tak ciężka, jak wieszczą analitycy.

źródło: Pixabay

Gmina może pochwalić się obecnie dziewięcioma instalacjami fotowoltaicznymi, które wytwarzają prąd na potrzebny funkcjonowania obiektów gmnnej infrastruktury.

-Takie instalacje działają i generują spore oszczędności m.in. przy gminnej oczyszczalni ścieków, na ujęciach wody w Wojsławicach, Kukawce, Nowym Majdanie i Hucie, a także przy ośrodku Trzech Kultur w Majdanie Ostrowskim. Energia produkowana jest również na budynkach zespołu szkolno -przedszkolnego, ośrodku Kultury i Tradycji Pożarnictwa oraz Warsztatach Terapii Zajęciowej w Wojsławicach - wyjaśnia wójt gminy Wojsławice **Henryk Gołębiowski**.

Funkcjonowanie wszystkich dziewięciu instalacji może przynieść w budżecie gminy niebagatelne oszczędności, bowiem szacuje się, że zbliżający się sezon jesienno-zimowy może oznaczać dla samorządów podwyżkę cen energii na poziomie ok. 300-400%.

- Dzięki wygenerowanym oszczędnościom jesteśmy w stanie utrzymać np. stawki za wodę oraz ścieki na dotychczasowym poziomie - dodaje wójt Gołębiowski. **RC**

Złóż wniosek i wybuduj własną oczyszczalnię

GM. WOJSŁAWICE Władze gminy Wojsławice zachęcają do składania wniosków o dofinansowanie budowy własnej, przydomowej oczyszczalni ścieków. Chętni powinni się pospieszyć, ponieważ pula środków do rozdysponowania jest ograniczona.

Oficjalnie składanie wniosków w ramach programu rozpoczęło się z początkiem sierpnia. Do tej pory odpowiednie umowy o dofinansowanie oczyszczalni podpisało siedmiu właścicieli posesji.

- Można uzyskać dofinansowanie w wysokości 70 proc. kosztów budowy takiej instalacji, jednak kwota nie może przekroczyć 7 000 złotych. Mamy możliwość, by przyznać w sumie 60 pakietów dofinansowania, co przekłada się na pulę środków w wysokości ok. 420 000 złotych. Być może oszczędności własne gminy pozwolą na wygospodarowanie dodatkowych środków na te instalacje – wyjaśnia wójt gminy Wojsławice **Henryk Gołębiowski**.

Środki, którymi dysponuje gmina, pochodzą z subwencji ogólnej przeznaczonej na wsparcie finansowe inwestycji w zakresie kanalizacji. **RC**

Oferty zostały złożone, ale nie wiadomo, kto wygrał

GM. CHEŁM Nastąpiło otwarcie ofert w ramach postępowania przetargowego na dostawę sprzętu i oprogramowania komputerowego dla dzieci i wnuków byłych pracowników Państwowych Gospodarstw Rolnych. Swoje propozycje zgłosiło w sumie 9 firm, ale urzędnicy jeszcze nie zdradzają, kto będzie dostawcą sprzętu.

źródło: Pixabay

Zasadniczym celem programu jest wspieranie tzw. rodzin popegeerowskich z dziećmi. W ramach otrzymanych pieniędzy dana jednostka samorządowa może zakupić potrzebny sprzęt umożliwiający dostęp do sieci internetowej, niezbędne oprogramowanie (także to dla osób z niepełnosprawnościami), wykupić odpowiednie ubezpieczenie oraz zapewnić dostęp do sieci internetowej.

Gmina Chełm planuje na ten cel przeznaczyć w sumie ok. 300 tys. złotych. W ramach tej kwoty planowany jest zakup 13 zestawów komputerowych z systemem operacyjnym, 81 laptopów z tymże systemem, czterech tabletów oraz 94 zestawów oprogramowania. Najniższa oferta opiewała na kwotę ok. 208 tys. złotych i została złożona przez firmę MAXBIURO Michał Ornatowski z Łęcznej. Najwięcej za wykonaną usługę chciałaby natomiast otrzymać firma NTT Technology z Warszawy-Wesołej. Jej oferta opiewała na kwotę ok. 308 tys. złotych.

Tymczasem nie wiemy jeszcze, która z ofert zostanie uznana za najkorzystniejszą i kto ostatecznie będzie mógł dostarczyć sprzęt. **RC**

eprasa.pl 55bdd95b32

GMINA KAMIEŃ Budowa boisk i remont dróg pod znakiem zapytania...

Są chętni, ale za drodzy

Znamy częściowe wyniki postępowań przetargowych, jakie gmina prowadziła, by wyłonić wykonawcę szkolnych boisk oraz firmę, która będzie w stanie poprawić stan gminnych dróg. Chętnych nie brakuje, ale wybór nie jest oczywisty, bowiem wszystkie firmy zażądały więcej, niż samorząd jest w stanie zapłacić.

Do połowy września spłynęły oferty w dwóch ważnych postępowaniach przetargowych. Pierwsze z nich dotyczyło wyboru firmy, która podejmie się budowy boisk wielofunkcyjnych przy szkołach podstawowych w Kamieniu i Strachosławiu. Na sportową inwestycję gmina była w stanie przeznaczyć ok. 2 060 000 zł. Tymczasem najtańsza propozycja ze strony potencjalnego wykonawcy opiewa na kwotę ok. 2 418 000 zł i złożyła ją firma RAD-BUD Wiesław Radziejowski z Radomia. Drugą wycenę przesłała firma TORAKOL z Radziejowa, ale chce za swoją pracę jeszcze więcej, bo ok. 2 681 000 zł.

Jakie są oczekiwania zamawiającego? W Strachosławiu miałoby powstać boisko o nawierzchni poliuretanowej o wymiarach 34 na 44 m, które służyłoby do gry w koszykówkę, w siatkówkę oraz piłkę ręczną. Docelowo obiekt miałby zostać również doświetlony z czterech punktów nowoczesnymi lampami typu LED. Podobne parametry zostały określone w stosunku do boiska, jakie miałoby powstać w Kamieniu.

Planowane inwestycje drogowe dotyczą natomiast kilku odcinków. W Wolawcach ma być wyremontowana droga o długości ok. 1,9 km. Remont zaplanowano również w Czerniejowie. Objąłby odcinek o długości ok. 300 m. Prace miały toczyć się również w Pławanicach, gdzie planowano przebudować dwa odcinki o łącznej długości ok. 550 m. Uznano, że gruntownej przebudowy wymaga również ok. 400 metrów drogi gminnej oraz wewnętrzna w Pławanicach-Kolonii. Ostatnie zaplanowane prace miały dotyczyć odcinka liczącego ok. 600 m na drodze gminnej Natalin – Strachosław.

Na prace drogowe gmina była w stanie przeznaczyć ok. 2 159 000 zł, tymczasem najtańsza złożona oferta, która wpłynęła od przedsiębiorstwa wielobranżowego SADEX Janusz Sadlik z Sitna, opiewała na kwotę ok. 2 849 000 zł. Nieco więcej chciało zainkasować za wykonaną pracę Przedsiębiorstwo Robót Drogowych z Lubartowa – ok. 2 920 000 zł.

RC

Nowa szatnia rośnie w oczach

GM. WOJSŁAWICE Trwa budowa nowej szatni przy boisku sportowym w Wojsławicach. Będzie ogrzewana przy pomocy pompy ciepła.

źródło: Gmina Wojsławice

W sumie budynek będzie liczył ok. 170 metrów kwadratowych. Poza dwoma zasadniczymi pomieszczeniami, czyli szatniami dla zawodników rywalizujących ze sobą drużyn, w obiekcie znajdzie się również pokój i łazienka dla sędziów, łazienka i pokój dla trenera, mniejsze pomieszczenia techniczne oraz dwie łazienki dla sportowców. Teren wokół budynku, liczący około 148 metrów kwadratowych, zostanie odpowiednio utwardzony.

Wszystkie prace związane z budową oraz wykonaniem niezbędnych instalacji realizuje firma Boltbud Kwiecień Suszko sp. j. z Krasnegostawu. Nadzór budowlany nad całością inwestycji pełni Prowbud Mariusz Buraczyński z Krasnegostawu.

- Warto nadmienić, iż szatnia będzie ogrzewana w sposób ekologiczny, przy pomocy pompy ciepła. Roboty będą kosztowały w sumie ok. 1 497 000 złotych i mają zostać ukończone do marca przyszłego roku. Wartość nadzoru budowlanego opiewa na ok. 22 450 złotych. Całe zadanie współfinansowane jest ze środków Rządowego Funduszu Inwestycji Lokalnych. Wartość dofinansowania wynosi 850 tys. zł - informuje **Paweł Mroczkowski** z Urzędu Gminy Wojsławice.

RC

Sportretuj polską jesień

źródło: Pixabay / Urząd Gminy Leśniowice

GM. LEŚNIOWICE Pracownicy Samorządowego Ośrodka Kultury w Leśniowicach zachęcają do wzięcia udziału w artystycznym konkursie fotograficznym „Jesień w mojej gminie". Na brak inspiracji uczestnicy nie powinni narzekać, bowiem to właśnie jesień uznawana jest powszechnie za porę roku wprost mieniącą się kolorami.

Czy umiemy zauważyć piękno wokół siebie, w swojej „małej ojczyźnie"? To z tych pytań zapewne zrodził się pomysł na to, by mieszkańcy gminy Leśniowice wyruszyli w teren i uwiecznili ulotną urodę polskiej jesieni. A żeby dobrze się bawić, nie potrzeba wiele.

Udział w rywalizacji jest całkowicie bezpłatny i dobrowolny. W konkursie mogą wziąć udział mieszkańcy gminy. Zdjęcia należy wykonywać telefonem i poddać jedynie koniecznej, podstawowej obróbce. Pod żadnym pozorem nie należy wykonywać fotomontaży.

Każdy uczestnik może zgłosić dwie autorskie prace, które należy nadesłać do 31 października br. na adres mailowy: gmina@uglesniowice.pl. Wszelkie szczegółowe informacje w sprawie konkursu dostępne są na stronie Urzędu Gminy Leśniowice pod adresem: www.uglesniowice.pl.

RC

Będzie historyczne widowisko

GM. URSZULIN Muzeum Narodowe w Lublinie, Nadbużański Oddział Straży Granicznej w Chełmie oraz lubelski oddział Instytutu Pamięci Narodowej organizują obchody 83. rocznicy bitwy pod Wytycznem. Uroczystości będą miały miejsce 29 września oraz 1 października.

W czwartek, 29 października, wydarzenie zainauguruje konferencja naukowa dotycząca Korpusu Ochrony Pogranicza, która odbędzie się w siedzibie lubelskiego oddziału Instytutu Pamięci Narodowej przy ul. Wodopojnej w Lublinie. Początek spotkania o godzinie 10. Tego samego dnia o godzinie 14 będzie miało miejsce otwarcie Przystanku Historia Chełm przy sali tradycji Nadbużańskiego Oddziału Straży Granicznej. Obiekt zlokalizowany będzie przy ul. Trubakowskiej w Chełmie.

źródło: NOSG w Chełmie

Główne uroczystości zostały zaplanowane w sobotę 1 października, zatem tego samego dnia, kiedy doszło do starcia polskich oddziałów z Rosjanami. Spotkanie pod słynnym Kopcem Chwały Żołnierzy KOP w Wytycznie w gminie Urszulin rozpocznie się o godzinie 13. O godzinie 14.15 zaprezentowane zostanie widowisko historyczne, zatytułowane „Wytyczno 1939", które przygotują grupy rekonstrukcyjne.

RC

Okopy wybiorą nowego sołtysa

GM. DOROHUSK 7 października br. odbędzie się zebranie wiejskie w sołectwie Okopy. Celem posiedzenia będzie wybór nowego „szefa" tej miejscowości. Wybory są przedterminowe, bowiem poprzedni sołtys zrezygnował z pełnienia swoich obowiązków.

By wybory mogły zostać uznane za prawomocne, cały proces musi zostać przeprowadzony w obecności trzyosobowej komisji wybranej spośród uczestników zebrania. Do zadań komisji oraz jej przewodniczącego należy przygotowanie poprawnych kart do głosowania i czuwanie nad jego tajnością.

Uprawnionych do głosowania z terenu sołectwa jest około 330 osób. Wybór nowego sołtysa będzie uznany za ważny, jeśli w głosowaniu weźmie udział minimum 20 proc. mieszkańców uprawnionych do głosowania, zatem na zebraniu musi zjawić się nie mniej niż 66 osób.

RC

Burmistrz zabrał głos w sprawie wody

REJOWIEC FABRYCZNY
Podczas obrad XXXI Forum Ekonomicznego w Karpaczu burmistrz Rejowca Fabrycznego Stanisław Bodys zasygnalizował aktualne problemy związane z gospodarowaniem zasobami wody.

O zagadnieniu suszy i jej fatalnych skutkach dyskutowano na panelu m.in. dlatego, że problem ten wydaje się wciąż narastać i realnie zagrażać życiu wielu wspólnot.

-To dzisiaj bardzo ważny problem i wyzwanie naszych czasów – mówił podczas swojego wystąpienia burmistrz Bodys. - Nie tylko dla samorządów, ale dla nas wszystkich. Polska ma bardzo małe zasoby wody i znajduje się w grupie państw, którym grozi deficyt.

Burmistrz wyjaśniał, że na jednego mieszkańca, według szacunków, przypada około 1 800 m3 słodkiej wody w cyklu rocznym. W czasie suszy wskaźnik ten spada poniżej 1000 m3. Przeciętny mieszkaniec Europy ma natomiast do dyspozycji ok. 4 500 m3 na rok.

- Najwięcej wody zużywa przemysł i rolnictwo. Poza tym niepokojący wydaje się wskaźnik zużycia wody w gospodarstwach domowych. Okazuje się bowiem, że nie spożywamy nawet 90 proc. wody, a wykorzystujemy ją dla innych celów. Gdy do tych niepokojących doniesień dodamy również fakt, że w Polsce magazynujemy jedynie ok. 6,5 proc. odpływających wód, to lista zagadnień do rozwiązania znacznie się wydłuża. Sądzę, że w Polsce bylibyśmy w stanie magazynować ok. 15 proc. wody (w Hiszpanii to ok. 40 proc.) - wyjaśniał burmistrz.

Niewątpliwie wymienione przez niego problemy okazują się dopiero wierzchołkiem „góry lodowej". By naprawdę efektywnie zarządzać zasobami wody w Polsce, trzeba znacznie rozbudować istniejącą infrastrukturę retencyjną oraz kanalizacyjną.

-Potrzebujemy nie tylko zwiększać zasoby wody, ale poprawiać także jej jakość. Należy ograniczać ilość zanieczyszczeń wprowadzanych do wód powierzchniowych. Część z nich pochodzi wciąż z prywatnych gospodarstw domowych, ponieważ nadal ok. 25 proc. mieszkańców Polski nie jest podłączonych do sieci kanalizacyjnej. Potrzebujemy także dużych zbiorników wodnych w sąsiedztwie rzek. Wiążącym dokumentem w tym zakresie jest dokument Wód Polskich i zawarty w nim Program Poprawy Retencji. Koszty związane z usprawnieniem całej „wodnej" infrastruktury szacowane są na ok. 12 mld złotych – wyjaśniał.

Stanisław Bodys mówił jednoznacznie o tym, że konkretne prace muszą być wykonywane sprawniej, ponieważ w tym przypadku liczy się czas. Sytuacja pogarsza się z roku na rok, dlatego każda zbędna zwłoka będzie tylko pogłębiała zagrożenie związane z brakiem dostępu do tego bezcennego zasobu, jakim jest woda pitna.

- Inne jeszcze, ważne działania, jakie można i trzeba podejmować, są związane z odtwarzaniem zaniedbanej sieci melioracyjnej oraz renaturyzacją małych rzek i cieków wodnych. To można i trzeba robić już dziś. Samorządy zobligowane są również do tego, by na bieżąco modernizować przestarzałe sieci wodociągowe. Do tego zobowiązuje nas implementowana zmieniona dyrektywa Komisji Europejskiej, która musi być wdrożona już w styczniu 2023 roku. Pragnę również przypomnieć o potrzebie edukacji najmłodszych użytkowników i konsumentów wody. Odpowiednie działania w tym zakresie powinny być podejmowane już w wieku przedszkolnym. Również my, dorośli, musimy stale zmieniać nasze nawyki i uczyć się nowych, odpowiedzialnych zachowań. Bez wody nie ma życia. Jesteśmy od niej całkowicie, jako istoty żyjące, uzależnieni – podsumował swoje refleksje burmistrz Rejowca Fabrycznego.

Włodarz rejowieckiego samorządu reprezentował na forum Unię Miasteczek Polskich.

RC

Wójt Gminy Ruda-Huta

informuje, że na tablicy ogłoszeń Urzędu Gminy Ruda-Huta przy ul. Niepodległości 44 zostały wywieszone (na okres 21 dni, począwszy od 26.09.2022 r. do 17.10.2022 r.) wykazy nieruchomości stanowiących własność Gminy Ruda-Huta, przeznaczonych do dzierżawy, położonych w miejscowościach: Leśniczówka (1 działka), Żalin (1 działka), Ruda-Kolonia (5 działek) i Ruda-Huta (26 działek).

6884

eprasa.pl 55bdd95b32

eprasa.pl 55bdd95b32

JAK GŁOSOWAĆ SMS-em?

Wyślij SMS o treści zaznaczonej czerwoną czcionką na numer:

73601 = 1 punkt (koszt 3,69 zł z VAT)
7643 = 3 punkty (koszt 7,38 zł z VAT)
79567 = 5 punktów (koszt 11,07 zł z VAT)

W nawiasie podajemy sumę głosów z kuponów z gazety (**kolor czarny**) i SMS-ów (**kolor czerwony**)

lubelskie Smakuj życie!

PATRONAT MEDIALNY

TVP 3 LUBLIN

radio BonTon 104.90 FM CHEŁM

CHEŁMSKIE NIEDŹWIEDZIE BIZNESU

Marszałek Województwa Lubelskiego Jarosław Stawiarski

PATRONAT HONOROWY
PREZYDENT MIASTA CHEŁM JAKUB BANASZEK

PATRONAT HONOROWY
STAROSTA CHEŁMSKI PIOTR DENISZCZUK

LISTA KANDYDATÓW

Debiut Roku

STDR.1 Sinko Energy **(2 gł.)**
STDR.2 Eko Błysk **(2 gł.)**
STDR.3 DENT ART **(5 gł.)** **(26 gł.)**
STDR.4 B-Tronic Joanna Grynkiewicz **(15 gł.)**
STDR.5 Black Sparrow **(25 gł.)** **(9 gł.)**
STDR.6 Restauracja Fragoli **(1 gł.)**
STDR.7 Skyfotowoltaika **(2 gł.)**

Mikroprzedsiębiorstwo

STMK.1 Szkoła Językowa Five o'clock **(5 gł.)**
STMK.2 Usługi Finansowe Michał Lackowski **(41 gł.)** **(19 gł.)**
STMK.3 Edukacja&Animacja Katarzyna Pietrasiuk **(1 gł.)**
STMK.4 Restauracja Pstrągowo **(1 gł.)**
STMK.5 Elektronika Samochodowa „Uzarek" **(11 gł.)** **(1 gł.)**
STMK.6 Cristal Garage - auto detailing **(2 gł.)**
STMK.7 Metro Reklama **(1 gł.)**
STMK.8 Marex Sklep Jubilerski
STMK.9 Tor Kartingowy Xkarting Chełm **(8 gł.)**
STMK.10 American Street Food Chełm **(1 gł.)** **(2 gł.)**
STMK.11 Media Market Mariusz Ćwirta **(7 gł.)**
STMK.12 Językownia **(3 gł.)**
STMK.13 Fizjo-Med - Centrum Rehabilitacji Medycznej
STMK.14 Matatu Pilates Ewa Szwarc **(54 gł.)** **(40 gł.)**
STMK.15 Studio Endorfina FIT Centrum Modelowania Sylwetki **(20 gł.)**
STMK.16 Restauracja Po Prostu
STMK.17 Sklep sportowy Piękny Grzech
STMK.18 DOM-MAK Wytwórnia Makaronu Domowego Dąbrowski Jerzy

Małe Przedsiębiorstwo

STMP.1 Aza-Tech Sp. z o.o. **(15 gł.)** **(8 gł.)**
STMP.2 Polimer Sp. z o.o.
STMP.3 PUH FINO Sp. z o.o.

Średnie Przedsiębiorstwo

STSP.1 Hulanicki Bednarek Sp. z o.o. **(2 gł.)** **(44 gł.)**

Duże Przedsiębiorstwo

STDP.1 Austria Juice Poland

Produkt Roku

STPR.1 Suknie ślubne i wieczorowe Aliny Wajrak **(3 gł.)**
STPR.2 Torba papierowa - Firma Handlowa KIER **(2 gł.)** **(21 gł.)**
STPR.3 Ceramiczna ochrona lakieru - ErskiemKustoms detaling **(2 gł.)** **(51 gł.)**
STPR.4 Dieta pudełkowa Low Carb FEST Food Box Chełm **(15 gł.)**

Kobieta Sukcesu

STKS.1 Kinga Jędrzejewska, właścicielka biura ubezpieczeń Twój Agent **(37 gł.)** **(29 gł.)**
STKS.2 Martyna Kuśniewska, MK Business **(10 gł.)** **(15 gł.)**
STKS.3 Anna Wójtowicz-Wnuk, właścicielka szkoły językowej Five o"clock **(7 gł.)** **(10 gł.)**
STKS.4 Edyta Kalisio, właścicielka salonu fryzjerskiego Profesjonal **(2 gł.)** **(10 gł.)**
STKS.5 Renata Dziewulska, fotografia i wizaż **(1 gł.)** **(6 gł.)**
STKS.6 Katarzyna Janiak-Olszacka, prezes Spółdzielni Dębowy Las **(1 gł.)**
STKS.7 Monika Mielniczuk, 4U **(1 gł.)** **(22 gł.)**
STKS.8 Monika Kastner, Lavendel Natur Haus **(3 gł.)** **(20 gł.)**

Biznesmen Roku

STBR.1 Mateusz Tywoniuk, współzałożyciel POMIX S.C. W. Tywoniuk & M. Tywoniuk **(12 gł.)**
STBR.2 Lucjan Jagiełło, prezes Browaru Jagiełło **(13 gł.)**

Samorządowa Inwestycja Roku

STSI.1 Gmina Wojsławice - Ośrodek Kultury i Tradycji Pożarnictwa w Wojsławicach Kolonii **(1 gł.)**
STSI.2 Gmina Leśniowice - Dzienny Dom Pobytu „Słowikowo" - Gmina przyjazna Seniorom **(24 gł.)** **(17 gł.)**
STSI.3 Gmina Wierzbica - Budowa Gminnego Przedszkola w Wierzbicy i Żłobka Samorządowego w Wierzbicy **(10 gł.)**
STSI.4 Gmina Ruda-Huta - Modernizacja boiska sportowego w Rudzie-Hucie
STSI.5 Gmina Rejowiec - Budowa pumptracka przy Szkole Podstawowej w Rejowcu
STSI.6 Rejowiec Fabryczny - Realizacja idei Cittaslow. Rewitalizacja dawnych budynków fabrycznych i odnowa osiedli z dbałością o tradycję, krajobraz i środowisko

Chełmskie Niedźwiedzie Biznesu – głosuj na swoich kandydatów

Już po raz szósty wyróżniającym się firmom, ich właścicielom i menadżerom oraz samorządom przyznane zostaną honorowe tytuły. Laureaci uhonorowani zostaną podczas wielkiej gali, która odbędzie się 21 października w Chełmie. Trwa głosowanie. Publikujemy też kolejne prezentacje kandydatów do tegorocznych Chełmskich Niedźwiedzi Biznesu.

Laureaci plebiscytu Chełmskie Niedźwiedzie Biznesu wyłonieni zostaną w kategoriach: Mikroprzedsiębiorstwo (do 9 pracowników), Małe Przedsiębiorstwo (10-49 pracowników), Średnie Przedsiębiorstwo (50-249 pracowników) i Duże Przedsiębiorstwo (powyżej 250 pracowników), Produkt Roku, Debiut Roku, Inwestycja Samorządowa Roku, Biznesmen Roku i Kobieta Sukcesu. Przyznany zostanie też tytuł specjalny - Ambasadora Biznesu.

W pierwszym etapie naszego plebiscytu odbywa się prezentacja nominowanych kandydatów i głosowanie za pomocą kuponów drukowanych w naszej gazecie, a także SMS-ów. Kupony należy dostarczać do redakcji osobiście lub listownie (ul. Lubelska 31) lub wrzucać do środy do godz. 12 do jednej z naszych skrzynek ogłoszeniowych.

Głosowanie SMS-owe potrwa do 17 października do godziny 24. Dla wygody głosujących uruchomiliśmy trzy numery do głosowania. SMS wysłany na nr 73601 to koszt 3 zł netto i równocześnie jeden głos. Dwukrotność tej kwoty (6 zł netto) to koszt SMS-a wysłanego na nr 7643. W tym wypadku kandydatowi przyznane zostaną trzy głosy. Najkorzystniejszym rozwiązaniem jest natomiast głosowanie przez nr 79567. Tu koszt SMS to 9 złotych netto, za to aż pięć głosów na swojego faworyta. Treść SMS-a, jaką trzeba wysłać, by oddać głos na swojego kandydata publikujemy w ramce obok.

Każdy może wysłać dowolną ilość SMS-ów i kuponów. Ostatnie kupony wysłane pocztą muszą mieć na stemplu datę 14 października. Tego samego dnia do godz. 16 przyjmujemy ostatnie kupony w redakcji, natomiast do skrzynek ogłoszeniowych można je wrzucać do 12 października do godziny 12.

W drugim etapie nominowani zostaną poddani ocenie kapituły, która wybierze laureatów i wyróżnionych w każdej kategorii. Zwycięzców poznamy podczas gali 21 października.

Partnerami tegorocznych Chełmskich Niedźwiedzi Biznesu są: prezydent Chełma **Jakub Banaszek** i starosta chełmski **Piotr Deniszczuk**. Patronem plebiscytu jest marszałek województwa lubelskiego **Jarosław Stawiarski**.

AUSTRIA JUICE
Produkcja koncentratów owocowych
Chełm, ul. Kolejowa 31
tel: 82 562 21 11
www.austriajuice.com

JĘZYKOWNIA
ZAJĘCIA INDYWIDUALNE, W PARACH LUB GRUPACH DO 4 LUB DO 8 OSÓB
JĘZYK ANGIELSKI JĘZYK NIEMIECKI
polub nas: Językownia Chełm
tel. 503 840 684
ul.Lwowska 24 naprzeciwko Media Expert

ANTRO®

SUCCESS Logistics Group

MARIUSZ USYDUS
usługi remontowo-budowlane
usydus@gazeta.pl
www.usydusm.pl
Nowość technologiczna - posadzki anhydrytowe
•tynki •posadzki •izolacje
501 145 125
5253

FOLUmed Rehabilitacja Masaże
Prywatny gabinet fizjoterapii
mgr Łukasz Folusz
ul. Wołyńska 32/38 (Przychodnia Lek-Dent)
tel: 888 465 638 FOLUmed

REGENT HOTEL • RESTAURACJA
HOTEL • RESTAURACJA
SALA BANKIETOWA
ul. Lubelska 72, 22-170 Pawłów
tel: 82 566 40 25
mail: hotel.regent@wp.pl

40 LAT WYDOBYCIA
BOGDANKA

CHEŁMSKIE NIEDŹWIEDZIE BIZNESU 2021

KUPON DO GŁOSOWANIA

WYBIERZ KATEGORIĘ

- ☐ Mikroprzedsiębiorstwo
- ☐ Małe Przedsiębiorstwo
- ☐ Średnie Przedsiębiorstwo
- ☐ Duże Przedsiębiorstwo
- ☐ Produkt Roku
- ☐ Debiut Roku
- ☐ Inwestycja Samorządowa
- ☐ Biznesmen Roku
- ☐ Kobieta Sukcesu

NAZWA FIRMY

.....

.....

DANE GŁOSUJĄCEGO

.....

.....

Imię i nazwisko

.....

Telefon

Wyrażam zgodę na przetwarzanie moich danych osobowych na potrzeby konkursu organizowanego przez Grupę Wydawniczą Słowo

eprasa.pl 55bdd95b32

KATEGORIA: SAMORZĄDOWA INWESTYCJA ROKU

Gmina Wojsławice. Ośrodek Kultury i Tradycji Pożarnictwa w Wojsławicach Kolonii

W 2021 roku uroczyście otwarto i oddano do użytku OKiTP w Wojsławicach, który przeszedł generalny remont części świetlicowej dawnej remizy OSP w Wojsławicach.

Budynek świetlicy był w fatalnym stanie, bez bieżącej wody, toalet i ogrzewania. W latach 90. odbywały się w nim wesela, zabawy oraz występy zespołów ludowych. Aby uniknąć dalszej degradacji obiektu, władze gminy złożyły wniosek i otrzymały dofinansowanie z PROW w wysokości 500 000 zł na realizacje operacji pt. „Przebudowa budynku OSP w Wojsławicach-Kolonii i jego przystosowanie do funkcji „Ośrodka Kultury i Tradycji Pożarnictwa". Dofinansowanie to pozyskano w ramach działania „Podstawowe usługi i odnowa wsi na obszarach wiejskich" objętego Programem Rozwoju Obszarów Wiejskich na lata 2014-2020 w ramach operacji typu „Inwestycje w obiekty pełniące funkcje kulturalne". Remont spowodował, że miejsce to zaczęło żyć na nowo. Znajduje się w centrum miejscowości i dysponuje dużą salą wraz z zapleczem kuchennym i magazynowym.

Wewnątrz budynku położono nową posadzkę, przebudowano ściany, wykonano instalację wody zimnej i ciepłej, kanalizacji sanitarnej, centralnego ogrzewania z zastosowaniem nowoczesnych i ekologicznych systemów ogrzewania pompami ciepła gruntowymi, wykonano instalację elektryczną. Na zewnątrz obiektu wykonano podbicie i uzupełnienie fundamentów wraz z izolacją przeciwwilgociową, opaskę i nowe schody, przebudowę stropu i dachu, wykonano instalację odgromową, ocieplenie ścian zewnętrznych i stropu; wymianę ogrodzenia oraz podjazd dla osób z niepełnosprawnością czy wózków dziecięcych. Przed budynkiem zlokalizowany jest parking z kostki brukowej, a na dachu części garażowej powstała instalacja fotowoltaiczna, która wytwarza prąd niezbędny do bieżącego funkcjonowania obiektu.

Aranżacja wewnętrznych ścian budynku przedstawia ekspozycję graficzną o historii Ochotniczej Straży Pożarnej w Wojsławicach, a zgromadzone eksponaty takie jak: zabytkowa pompa, syrena, stare mundury, a także stare zdjęcia i dokumenty, w sposób niekonwencjonalny opowiadają tradycję pożarnictwa na naszym terenie. Sala wyposażona jest w multimedia.

Obecnie Ośrodkiem zarządza Gminne Centrum Kultury, Sportu i Turystyki w Wojsławicach, a korzystają z niego oprócz strażaków OSP i Młodzieżowej Drużyny Pożarniczej także harcerze, zespoły taneczne i śpiewacze. Tutaj odbywają się zajęcia plastyczne oraz spotkania z mieszkańcami i szkolenia. Można powiedzieć, że na co dzień w Ośrodku Kultury i Tradycji Pożarnictwa odbywają się różne aktywności dla dzieci, młodzieży i dorosłych.

KATEGORIA: MIKROPRZEDSIĘBIORSTWO

Wytwórnia Makaronu Domowego DOM-MAK

DOM-MAK to rodzinna firma, która specjalizuje się w produkcji makaronów jajecznych wałkowanych. Wytwórnia makaronu domowego istnieje w Chełmie już od 1999 r. Mieści się przy ul. Twardzika 4.

- Przed laty miałem spółkę makaronową w Jeleniej Górze i bywałem we Włoszech, gdzie kupowałem maszyny do produkcji i składniki, a także czerpałem wiedzę na temat makaronów - mówi właściciel firmy **Jerzy Dąbrowski**. - W 1991 r. wróciłem do Chełma i wraz ze szwagrem założyłem spółkę. Kilka lat później miałem już własną działalność. Moim marzeniem było stworzyć taki makaron, który w smaku będzie przypominał makaron domowy, ręcznie robiony przez nasze babcie. Taki makaron robi się z wody, mąki i świeżych jaj, dlatego do naszego ciasta dodajemy jaja, które wybijamy w zakładzie bezpośrednio przed rozpoczęciem produkcji.

W ofercie firmy można znaleźć krajanki z mąki pszennej i orkiszowej, niteczki, gniazda, wstążki oraz krajanki z jaj przepiórczych. Firma DOM-MAK przez lata była wielokrotnie wyróżniana i nagradzana za swoje produkty. Między innymi otrzymała dyplom uznania i wyróżnienie w kategorii makarony w konkursie Wojewódzki Lider Smaku oraz dyplom Piekarza Polski za wysoką jakość produktów w Konkursie Regionalnej Izby Gospodarczej w 2015 roku.

Krajanka 4-jajeczna została wyróżniona w kategorii „Produkt Roku" podczas Private Label Show 2017 i uzyskała certyfikat laureata w konkursie Wojewódzki Lider Smaku 2012. Makaron ze świeżych przepiórczych jaj nagrodzono za wysoką jakość w tym samym konkursie w 2016 r. oraz okrzyknięto Najlepszym Smakiem Lubelszczyzny 2018.

W 2017 r., również w konkursie Wojewódzki Lider Smaku, wyróżnienie otrzymał makaron gniazda, a rok później Chełmski Makaron Jajeczny został wpisany na Listę Produktów Tradycyjnych i Regionalnych Województwa Lubelskiego, co potwierdza wysoką jakość tych produktów oraz stosowanie wyjątkowej, tradycyjnej metody produkcji. **AF**

SPÓŁDZIELNIA SOCJALNA Dębowy Las
Pełna oferta cateringowa
Obsługa uroczystości rodzinnych oraz firmowych
Wołkowiany 28A
tel: 781 027 695

LUBELSKI REGIONALNY FUNDUSZ ROZWOJU

POMIX
Wierzbica - Osiedle
ul. Lubelska 13
602 772 906
82 569 32 04
pomixwierzbica@o2.pl

Stachniuk SUPER OPTYK
Chełm
Ul. Popiełuszki 7
Krasnystaw
Pl. Żołnierzy Wyklętych 1
Hrubieszów
Pl. Staszica 16

PAŃSTWOWA AKADEMIA NAUK STOSOWANYCH W CHEŁMIE

WBS
WSCHODNI BANK SPÓŁDZIELCZY W CHEŁMIE

travelplanet.pl
dobrze wybrane wakacje
Salon Podróży
Chełm, ul. Lwowska 13s/2
602 613 959, 606 476 827
chelm_lwowska@travelplanet.pl

CEMEX
INNOWACYJNOŚĆ
PARTNERSTWO
ODPOWIEDZIALNOŚĆ
PROFESJONALIZM
www.cemex.pl
Cementownia Chełm
ul. Fabryczna 6, 22-100 Chełm

eprasa.pl 55bdd95b32

KATEGORIA: SAMORZĄDOWA INWESTYCJA ROKU

Rejowiec Fabryczny - Realizacja idei Cittaslow

Rewitalizacja dawnych budynków fabrycznych i odnowa osiedli z dbałością o tradycję, krajobraz i środowisko

Samorząd miasta zrealizował bardzo duże i niezwykle ważne dla mieszkańców projekty z Programu Rewitalizacji miasteczka. Stare, stuletnie budynki mieszkalne dawnej cementowni Firley (1924 r.) na osiedlu Morawinek i Fabrycznym uzyskały nową szatę. A odnowa parterowych budynków mieszkalnych z okresu budowy cementowni Firley (1950 r.) przyczyniła się do zdecydowanej poprawy warunków życia mieszkańców osiedla przy ul. Robotniczej.

Zakres prac obejmował też przebudowę i odnowę dawnego placu dworcowego oraz elementy infrastruktury, w tym energooszczędne oświetlenie na Morawinku. **Realizacja tego bardzo ambitnego przedsięwzięcia zamknęła się kwotą ponad 10 mln zł, głównie z pozyskanej dotacji ze środków UE.** To kwota większa niż dochody własne miejskiego budżetu (8 mln zł). Były to priorytetowe inwestycje miejskiego programu rewitalizacji. Osiągnięto przy tym wiele celów ze strategii rozwoju miasteczka: ograniczenie niskiej emisji (głęboka termomodernizacja) odnowa przestrzeni publicznej oraz skuteczna interwencja w obszar zdegradowanych dawnych terenów fabrycznych.

Widok osiedla pofabrycznego

- Była to też realizacja idei Cittaslow, czyli zrównoważonego rozwoju z dbałością o środowisko, tradycję i krajobraz oraz z troską o jakość życia mieszkańców. Odbywało się to przy zaangażowaniu lokalnej społeczności. Mieszkańcy na przykład aktywnie uczestniczyli przy upiększaniu terenów osiedlowych. Pobudzenie do większej aktywności to ważny element rewitalizacji społecznej. **Ogólne hasło realizowanych projektów „Lepiej żyć ..." to jeden ze strategicznych celów samorządu miasta Rejowiec Fabryczny – podsumował starania radnych i pracowników samorządowych burmistrz Stanisław Bodys.**

100-letni budynek mieszkań komunalnych dawnej cementowni Firley

Budynek dawnego dworca PKP i zrewitalizowany plac dworcowy

100-letni budynek dawnej cementowni Firley. Obecnie mieszkania komunalne

100-letni budynek mieszkalny na Morawinku

Przydomowy ogródek

Five o'clock
Biuro tłumaczeń
Szkoła językowa
* ANGIELSKI *HISZPAŃSKI
- Angielski z native speakerami
- English and mindfulness - zajęcia dla Pań
- English for me and my parent
- Angielski Montessori - zajęcia dla Dzieci
- Angielski w szpilkach dla Pań
- Angielski pod krawatem dla Panów
- Kursy przygotowujące do egzaminów i matury
- NOWOŚĆ: Hiszpański - wszystkie poziomy
- Hiszpański dla Dzieci i Rodziców
Chełm, Partyzantów 30
tel. 505 836 531

Jagiełło
REGIONALNY BROWAR RODZINNY

Iwona Szłapak
AGENCJA UBEZPIECZENIOWA

PROFESJONALNE
CZYSZCZENIE FILTRÓW
DPF, FAP, SCR, KATALIZATORÓW
METODĄ HYDRODYNAMICZNĄ
Chełm, ul. Prusa 7
tel. 539 821 821

Twój Agent Ubezpieczenia
Kinga Jędrzejewska
NAJLEPSZE UBEZPIECZENIA DLA CIEBIE
Chełm, ul. Lwowska 13 R
798 707 260
663 065 989
4029

SENATOR RP
PROFESOR
Józef Zając
BIURO SENATORSKIE
czynne codziennie w godz. 9.00 - 14.00
22-100 Chełm, ul. Lwowska 14 A, lok. 5

PRZEJAZDY OKOLICZNOŚCIOWE
USŁUGI TURYSTYCZNE
SPÓŁDZIELNIA SOCJALNA
JAN TRANS
608 043 674
Pokrówka, ul. Wiosenna 57
6271

WASH BROTHERS
CZYŚCIMY WSZYSTKO PRÓCZ PORTFELA
"HOUSE DETAILING"
• MYCIE KOSTKI
• MYCIE DACHÓW
• MYCIE ELEWACJI
505 355 411
Wash Brothers

ROMET®
2597
green world
Piotr Tomaszewski
pon - pt 9 - 18
sobota 10 - 15
Lubelska 115
przy stacji kolejowej
Chełm Miasto
tel. 516 090 230

Gmina Wojsławice
Gmina Leśniowice
REJOWIEC
Gmina Wierzbica
Miasto Rejowiec Fabryczny
arp
Agencja Rozwoju Przemysłu S.A.

eprasa.pl 55bdd95b32

Co jest grane?

GULIWER

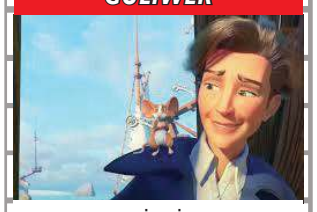

animacja

Światowej sławy podróżnik i poszukiwacz przygód Guliwer zostaje ponownie zaproszony do krainy Liliputów, którą wcześniej ocalił przed wrogą flotą sąsiedniego kraju Blefuscu. Dochodzi jednak do nieporozumienia, bowiem mieszkańcy oczekują, że u ich bram stanie olbrzym wielkości solidnego budynku, który samym swoim wyglądem odstraszy każdego wroga. Nic jednak z tego, bo Guliwer jest zwyczajnego wzrostu i niczym się nie różni od pozostałych mieszkańców.

CHEŁM
CKF ZORZA 26-29 września – godz. 13

KRASNYSTAW
KINO MORSKIE OKO 30 września i 2 października – godz. 15.30

NIE MARTW SIĘ, KOCHANIE

thriller

Alice i Jack mieszkają w wyidealizowanej społeczności Victory. Jest to eksperymentalne miasteczko pracownicze dla zatrudnionych przy ściśle tajnym Projekcie Victory oraz ich rodzin. Życie w nim jest doskonałe, a potrzeby każdego mieszkańca są zaspokajane przez pracodawców. Na powierzchni idyllicznego życia pojawiają się jednak pęknięcia, a spod atrakcyjnej fasady wyzierają przebłyski czegoś strasznego. Alice czuje się w obowiązku sprawdzić, czym zajmują się pracownicy Victory i dlaczego?

CHEŁM
CKF ZORZA 26-29 września – godz. 19; 1 października – godz. 18; 2 października – godz. 20.30

TEDI I SZMARAGDOWA TABLICA

animacja

Tedi Jones, bohater Tada, Zaginionego Odkrywcy oraz Tada Zaginionego Odkrywcy i Sekretu Króla Midasa powraca w animowanej komedii familijnej - „Tedi i Szmaragdowa Tablica". Największym marzeniem Tediego jest zostać zaakceptowanym przez kolegów archeologów. Kiedy niechcący niszczy egipski sarkofag, ściąga na siebie i swoich przyjaciół klątwę. Uratowanie Mumii, Jeffa i Belzoniego zapoczątkuje pełną akcji przygodę. Wraz z Sarą przemierzy pół świata, aby odwrócić klątwę Szmaragdowej Tablicy.

CHEŁM
CKF ZORZA 26-28 września – godz. 15 i 17; 29 września – godz. 11, 15 i 17; 30 września – godz. 13,15 i 17; 1-2 października – godz. 12,14 i 16

Kolejna odsłona „Sztuki"

SPEKTAKL Cieszącą się niesłabnącą popularnością „Sztukę" będzie można obejrzeć w najbliższą niedzielę 2 października o godz.18. Bilet na spektakl kosztuje 30 zł.

„Sztuka" **Yasminy Rezy** to jedna z najchętniej wystawianych komedii francuskich. Bohaterowie: to Marc (**Sławoj Czarnota**), Serge (**Konrad Biel**) i Yvan (**Piotr „Buba" Bublewicz**), piękni czterdziestoletni, którzy znają się od lat. Ich przyjaźń zostaje wystawiona na próbę w momencie, gdy Serge kupuje dzieło sztuki, za niebagatelną kwotę dwustu tysięcy franków… I chociaż o gustach się nie dyskutuje, to w tym przypadku ta zasada przestaje funkcjonować. Czy męska przyjaźń jest w stanie przetrwać kryzys oparty na totalnie odmiennym stosunku do sztuki?

Na spektakl, który wyreżyserował **Michał Zgiet**, zaprasza Teatr Ziemi Chełmskiej, Chełmski Dom Kultury. **szer**

Jerzy Małek Group w Strzesze u Wojciecha

KONCERT Strzecha u Wojciecha gościć będzie kolejnego nietuzinkowego artystę. Tym razem chełmianie będą mogli posłuchać na żywo Jerzego Małka i jego przyjaciół.

Jerzy Małek to wyjątkowy polski trębacz i kompozytor jazzowy oraz ceniony wykładowca akademii muzycznych. Zdobył uznanie jako twórca własnej muzyki, lider autorskich projektów oraz sideman. Dzięki współpracy z takimi artystami jak: Michał Urbaniak, Zbigniew Namysłowski, Wojciech Karolak, Zbigniew Wegehaupt czy Marek Dyjak dał się poznać jako znakomity trębacz, kompozytor i aranżer. Zadebiutował w 2000 roku krążkiem „By Five", zdobywając uznanie krytyków i popularność wśród fanów jazzu. W naograniach i koncertach promocyjnych udział brali najwybitniejsi polscy jazzmani, a także gwiazdy jazzu amerykańskiego.

Razem z Jerzym Małkiem na scenie wystąpią przyjaciele artysty będący obecnie absolutną czołówką w polskim jazzie, mający za sobą wieloletnią współpracę z legendami zarówno polskiej, jak i światowej sceny muzycznej, posiadający swój indywidualny styl gry: pianistka **Aga Derlak**, basista **Andrzej Święs** i perkusista **Sebastian Frankiewicz**.

Koncert już 2 października o godz. 18. Bilety do kupienia w Strzesze u Wojciecha. **szer**

Piaseczny – akustycznie

KONCERT Chełmski Dom Kultury zaprasza na koncert Andrzeja Piasecznego. Artysta wystąpi w naszym mieście 12 października o godz. 19. Bilety w cenie od 100 zł.

Andrzej Piaseczny to jeden z najpopularniejszych polskich wokalistów. Program koncertu, z którym wystąpi w Chełmie, będzie zawierał muzyczne perełki, utwory od wielu lat lub nigdy niewykonywane przez artystę. Usłyszymy największe hity oraz premierowe utwory z płyty 50/50. Album jest swojego rodzaju prezentem na 50 urodziny Piasecznego. Znajdujące się na nim utwory zostały napisane specjalnie dla niego przez mistrzów polskiej sceny muzycznej.

Wokaliście towarzyszyć będzie grupa znakomitych muzyków sesyjnych. **szer**

Poetyckie Kuszenie piekła

SPOTKANIE Chełmska Biblioteka Publiczna zaprasza na spotkanie autorskie Danuty Kurczewicz. Zaprezentowane zostaną jej dwa ostatnio wydane tomiki poetyckie: „Kruszenie piekła" i „Półproste", które łączy wspólny temat – kobieta.

Wiersze zawarte w tomikach „Kruszenie piekła" i „Półproste" wprowadzają w świat kobiet, ich emocje, frustracje i radości, sięgają do wspomnień i pytają o przyszłość, próbują odpowiedzieć na pytanie retoryczne, jak „być" kobietą. Zapowiada się niezwykle liryczny i magiczny wieczór, podczas którego poza strofami Danuty Kurczewicz obecni na spotkaniu będą mieli okazję posłuchać nastrojowych utworów muzyczno-wokalnych w wykonaniu **Magdaleny Greber-Czyżewskiej**.

Danuta Kurczewicz (z domu Michalak) od lat związana jest z Chełmem i pobliskim Pawłowem. Należy do Związku Literatów Polskich, Stowarzyszenia Twórczego „Pasja" w Chełmie, Stowarzyszenia Przyjaciół Pawłowa oraz grupy redakcyjnej czasopisma „Głos Pawłowa". Jest autorką i współautorką tomów poezji, a także książek poetycko-malarskich. Swoje wiersze publikowała w „Akcencie", „Egerii", „Nestorze", „Szafie", „Głosie Pawłowa" oraz w kilkudziesięciu almanachach i antologiach poetyckich. Uhonorowana została wieloma nagrodami, w tym m.in. Kazimierza Andrzeja Jaworskiego w kategorii „Twórczość literacka i artystyczna", Srebrnym Wawrzynem Literackim czy Medalem Marszałka Województwa Lubelskiego „Za całokształt działalności artystycznej, kulturalnej i społecznej" z okazji 100. rocznicy odzyskania przez Polskę niepodległości. Zajmuje się też malarstwem, eksponowała swoje prace plastyczne na kilkunastu wystawach indywidualnych i zbiorowych.

Spotkanie z Danutą Kurczewicz w najbliższy piątek, 30 września, o godz. 17 w sali widowiskowej ChBP (ul. Partyzantów 40). Wstęp wolny. **opr. szer**

TZCh na gościnnych występach

SPEKTAKL Teatr Ziemi Chełmskiej zaprasza mieszkańców Włodawy i Krasnegostawu na spektakl „Stąd", oparty na prawdziwych historiach kobiet. Wstęp na grane tam przedstawienia jest bezpłatny.

fot. ChDK

Scenariusz do spektaklu powstał na podstawie historii kobiet z Chełma, które zgodziły się wziąć udział w warsztatach terapeutycznych z psychologiem, na których obecny był również dramaturg. Na podstawie tych często trudnych, dramatycznych wspomnień, powstał scenariusz będący głosem kobiet z małego, powiatowego miasta na wschodzie Polski. Opowieść bohaterek pokazuje, że nawet z najgorszej sytuacji jest wyjście.

W spektaklu zobaczymy **Barbaę Szarwiło**, **Beatę Passini**, **Magdę Pick-Borówkę i Elżbietę Rojek. Renata Jakimiuk** opracowała choreografię, **Piotr Kierski** skomponował muzykę, **Justyna Sławińska** zadbała o garderobę, a **Sławoj Czarnota** o scenografię. Scenariusz napisał i sztukę wyreżyserował **Marcin Wąsowski**.

Spektakl będzie można obejrzeć: 30 września o godz. 18 we Włodawie, 1 października o godz. 18 w Krasnymstawie. Na trasie objazdu, który dofinansowany został ze środków Ministra Kultury i Dziedzictwa Narodowego pochodzących z Funduszu Promocji Kultury – państwowego funduszu celowego, znalazł się również Hrubieszów. **szer**

Nie z tej planety

SEANS Klub Dobrego Filmu Chełmskiej Biblioteki Publicznej zaprasza na ostatni z filmów wyświetlanych w ramach wrześniowego cyklu „Mroczne zakamarki duszy".

Tym razem wybierzemy się na Manhattan do Instytutu Psychiatrycznego. Przyjęty tam zostaje pacjent, który twierdzi, że pochodzi z oddalonej o tysiąc lat świetlnych planety. Pojawił się na Ziemi w celach badawczych, a wizyta w szpitalu psychiatrycznym pozwoli mu lepiej poznać ludzi. Jego wyrozumiałość i stoicki spokój wywiera ogromne wrażenie na współpacjentach, którzy szybko nabierają przekonania, że jest on rzeczywiście kosmitą i jest w stanie im pomóc. Tymczasem opiekujący się nim lekarz jest przekonany, że bajeczne opisy planety są skutkiem próby wymazania z pamięci jakiegoś traumatycznego przeżycia, a osobowość prota (imię pisane małą literą) jedynie maską. Nadzwyczajna inteligencja prota, jego wiedza o astronomii, niezwykłe cechy fizyczne (nadwrażliwość na światło, zdolność widzenia w ultrafiolecie), oraz umiejętność porozumiewania się ze zwierzętami zdają się potwierdzać jego historię, jednak lekarz natrafia na drobne ślady, które utwierdzają go w przekonaniu, że prot, choć wyjątkowy, nadal jest pacjentem, któremu powinien pomóc.

Seans w najbliższą środę 28 września o godz. 18 w sali widowiskowej ChBP, ul. Partyzantów 40. Wstęp wolny. **szer**

Co jest grane?

JOHNNY

biograficzny

To oparta na prawdziwych wydarzeniach historia, która wzrusza i inspiruje. Opowiedziana z perspektywy podopiecznego ks. Jana Kaczkowskiego, Patryka Galewskiego – chłopaka, który nie miał łatwego startu w życiu. Patryk włamuje się do domku w małym mieście. Wyrok sądu nakazuje mu prace społeczne w puckim hospicjum, gdzie poznaje niezwykłego ks. Jana Kaczkowskiego. Duchowny angażuje młodych chłopaków z zawodówki, na pozór twardych buntowników, w pomoc śmiertelnie chorym.

CHEŁM
CKF ZORZA 30 września – godz. 19; 1 października – godz. 20.30; 2 października – godz. 18

KRASNYSTAW
KINO MORSKIE OKO 28-29 września – godz. 17.15 i 19.30; 30 września i 2 października – godz. 17.15

MIŚ BAMSE NA WULKANIE

animacja

Kolejna część przygód kochanego przez dzieci misia Bamse. Tym razem Bamse i jego przyjaciele dowiadują się, że ich przyjaciel biolog zniknął podczas wyprawy badawczej. To staje się początkiem misji ratunkowej, która prowadzi bohaterów filmu przez szereg niebezpieczeństw. Po drodze na Arktykę napotkają stado głodnych wilków, samolubnych złoczyńców i groźne erupcje wulkanów.

WŁODAWA
KINO WDK 27-29 września – godz. 17

ZOŁZA

komedia

Małgorzata Kożuchowska jako „Zołza" w przewrotnej komedii opartej na ironicznej autobiografii Ilony Łepkowskiej – scenarzystki i producentki kultowych filmów i seriali. Anna to kobieta sukcesu i… niekwestionowana zołza. Jednym skinieniem kreuje gwiazdy, a drugim je unicestwia. Chce być silna i idealna w każdym obszarze, choć nie widzi, że jej życie jest dalekie od świata, który kreuje na ekranie. Kiedy jednak wydaje jej się, że ma wszystko, życie postanawia utrzeć jej nosa. Co z tego wyniknie? Czy Zołza zapanuje nad własnym życiem?

KRASNYSTAW
KINO MORSKIE OKO 30 września i 2 października – godz. 20; 1 października – godz. 20.30

eprasa.pl 55bdd95b32

REGION Opieka koordynowana w przychodniach i rozszerzony pakiet badań

Zmiany w POZ

Nadchodzą rewolucyjne zmiany w funkcjonowaniu przychodni POZ. Od 1 października sprawniej działać ma m.in. diagnostyka i leczenie wielu różnych chorób. Pacjenci mają mieć również łatwiejszy dostęp do specjalistów.

Od 1 października lekarz rodzinny będzie mógł skierować pacjenta m.in.na spirometrię
fot. freepik/ koldunova_anna

W Dzienniku Ustaw opublikowano rozporządzenie ministra zdrowia w sprawie świadczeń gwarantowanych z zakresu podstawowej opieki zdrowotnej. Przepisy uruchamiają opiekę koordynowaną w przychodniach i rozszerzają pakiet badań, na który będą mogli kierować lekarze rodzinni. Są to m.in. badania z zakresu kardiologii, endokrynologii, diabetologii czy chorób płuc. Zmiany zakładają przyspieszenie diagnostyki i usprawnienie leczenia takich chorób jak: cukrzyca, nadciśnienie tętnicze, niedoczynność tarczycy, niewydolność serca, przewlekła choroba niedokrwienna serca, migotanie przedsionków, astma oskrzelowa, przewlekła choroba obturacyjna płuc, diagnostyka guzków pojedynczych i mnogich tarczycy.

Wprowadzane zmiany mają ułatwić dostęp pacjentów do specjalistów, ale nie w sposób bezpośredni. Od 1 października to lekarze rodzinni będą konsultować wyniki pacjentów oraz omawiać dalsze leczenie ze specjalistami: kardiologiem, diabetologiem, pulmonologiem, alergologiem czy endokrynologiem.

Ministerstwo Zdrowia wyjaśnia, że zmiany mają ułatwić diagnozowanie i proces leczenia wielu chorób w Polsce, a także uczynić służbę zdrowia bardziej kompleksową i wydajną. **szer**

Czekają na krwiodawców

REGION Zbliża się pierwsza sobota miesiąca, a to oznacza, że chełmski oddział terenowy Regionalnego Centrum Krwiodawstwa i Krwiolecznictwa w Lublinie będzie w tym dniu otwarty. Niezależnie od tego, jaką masz grupę krwi, podziel się nią z potrzebującymi.

- W Twoich żyłach płynie bezcenny lek. Tylko Ty możesz być źródłem daru krwi, która ratuje ludzkie zdrowie i życie – taki apel widnieje na Facebooku RCKiK. W ciągu tygodnia chełmski punkt krwiodawstwa (Szpitalnej 53, tel. 82 565 56 51 lub 530-770-997) czynny jest od godziny 7 do 12. Drogocennym płynem będzie można podzielić się również w sobotę 1 października w godzinach 8-11.

Oddział we Włodawie (al. Piłsudskiego 66, tel. 81 572-39-55) czynny jest w dni robocze w godzinach od 7 do 11.30.

Każda kropla krwi jest na wagę złota. Obecnie najbardziej pożądana jest krew grupy 0 Rh- o B Rh-. Zapasy pozostałych grup są na średnim lub wysokim poziomie.

Na stronie RCKiK w Lublinie oraz na Facebooku centrum umieszczane są komunikaty o ilości zgromadzonej krwi. Warto je śledzić, by w porę móc reagować.

Przypominamy równocześnie, że cały czas trwa program lojalnościowy „Każda kropla krwi". Osoba, która honorowo odda krew (lub inne jej składniki), może dostać upominek. Wystarczy wypełnić kupon i zbierać na nim pieczątki. Nagrody - gadżety z hasłami związanymi z honorowym krwiodawstwem - można zdobyć nawet za jedno oddanie krwi. **szer**

Terenowa akcja w Krasnymstawie

6 października krew będzie można oddać w Krasnymstawie. Osoby chętne w godz. 8.30-12 mogą się zgłaszać do Centrum Integracji Społecznej przy ul. Sikorskiego 10. Akcję koordynuje Oddział Terenowy RCKiK w Zamościu.

Jedzie do was mammobus

REGION Kolejne miejscowości w naszym regionie znalazły się na trasie mammobusów. Auto ze specjalistycznym sprzętem do badania piersi u kobiet w tym tygodniu przyjedzie do Chełma i Włodawy. Zachęcamy mieszkanki tych miejscowości do zrobienia badań, bo łatwiej zapobiegać niż leczyć

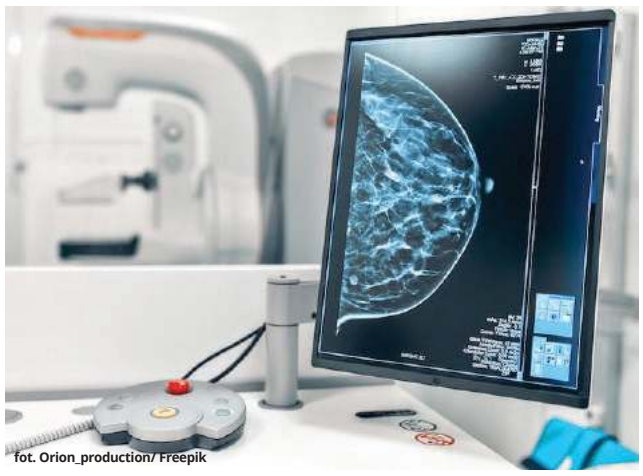
fot. Orion_production/ Freepik

W czwartek (**29 września**) mobilna pracownia diagnostyczna odwiedzi **Chełm**. **W godzinach 9-17** stać będzie na parkingu przy ul. Sybiraków (w pobliżu Biedronki). Numer telefonu do rejestracji: 58 767 34 44.

Dzień później (piątek, **30 września**) badania obrazowe piersi wykonywane będą we **Włodawie**. Tam mammobus stanie na parkingu przy urzędzie gminy, ul. Jana Pawła II 22. Panie mogą się zgłaszać w **godzinach 8-15**. Zapisy pod nr tel.: 723 351 002 lub 723 351 003.

Zaproszenie na badania skierowane jest do kobiet w wieku 50-69 lat, które spełniają jedno z kryteriów: nie miały wykonywanej mammografii w ciągu ostatnich dwóch lat; otrzymały w ramach programu profilaktyki pisemne wskazanie do wykonania ponownej mammografii po 12 miesiącach z powodu obciążenia czynnikami ryzyka, nie miały wcześniej stwierdzonej zmiany nowotworowej piersi o charakterze złośliwym.

Mammografia trwa jedynie kilka minut i pozwala na rozpoznanie i wykrycie guzków oraz innych nieprawidłowości w piersi w bardzo wczesnym etapie rozwoju – wtedy, kiedy nie są one wyczuwalne przez kobietę lub lekarza, co zwiększa szansę wyleczenia. W przypadku nieprawidłowego wyniku badania mammograficznego pacjentka zostanie skierowana do pogłębionej diagnostyki, w ramach której lekarz może zlecić dodatkową mammografię, USG piersi, biopsję.

Na badania nie jest wymagane skierowanie lekarskie i nie trzeba za nie płacić. Finansuje je Narodowy Fundusz Zdrowia w ramach programu profilaktyki raka piersi. Można na nie przyjść „z ulicy", pod warunkiem, że są wolne miejsca. **szer**

W większości krajów europejskich ponad 70 procent mieszkanek korzysta z oferowanych przez ich państwo przesiewowych badań mammograficznych. W Polsce ten odsetek sięga około 25 procent. To zbyt mało, aby spowodować zmniejszenie liczby zgonów na raka piersi.

Uczniowie ZST znów się wykrwawili

CHEŁM Uczniowie klas 4EKg, 4MMp, 4I, 4KPp, 4GIg, 4PMt, 4SMg oddali honorowo krew podczas kolejnej edycji Turnieju Szkół Ponadgimnazjalnych, Policealnych, Pomaturalnych i Uczelni Wyższych w Honorowym Krwiodawstwie pod hasłem „Młoda Krew Ratuje Życie", organizowanego przez Zarząd Główny Polskiego Czerwonego Krzyża.

W Rejonowym Centrum Krwiodawstwa i Krwiolecznictwa w Chełmie pod profesjonalną opieką zespołu medycznego, którym kieruje dr **Tomasz Jankowski**, krew oddawali uczniowie: **Krzysztof Mironiuk, Michał Popek, Łukasz Głaz, Sebastian Dywański, Adamiak Marcin, Kozyrski Krzysztof, Maciej Oliwiak, Piotr Pytel, Jakub Iwaniszczuk, Filip Kublik, Tomasz Wawryszuk, Norbert Zieliński, Kuba Miścisz, Karol Słomiński, Tomasz Parada, Bartosz Drob, Jakub Łopuszyński, Kacper Grzeszczuk, Patryk Kuchta, Marcin Matczuk, Michał Chilimoniuk, Wiktor Sosiński, Adam Strelczuk i Jordan Dobosz.**

Powstał nowy model funkcjonowania ruchu honorowego krwiodawstwa - atrakcyjny wolontariat dla dorosłych DRUŻYNA „K". Ci, co do niej należą, dobrze wiedzą, że krew to bezcenny dar życia. Uczniowie ZST nie po raz pierwszy się nim podzielili. Szkoła od wielu lat zajmuje czołowe miejsca w corocznych edycjach tego turnieju w trzech kategoriach: najlepsza promocja honorowego krwiodawstwa, najwyższy wskaźnik aktywności uczniów i największa ilość oddanej krwi. **opr. (apm)**

www.nzozlekdent.pl
LEK-DENT Chełm, ul. Wołyńska 32
lek. med. Tomasz Wojewoda
specjalista ginekolog-położnik
zaprasza
poniedziałki - 16:00 - 18:00
KOMPLEKSOWA OPIEKA położnicza i ginekologiczna
USG, KTG i cytologia
Rejestracja tel.
82 563 13 53, 82 565 13 53
3061

APTEKA pomocna
pn - pt 7:00 - 21:00
sob 8:00 - 21:00
ul. Szpitalna 40 Chełm
4749

LEK DENT Chełm ul. Wołyńska 32
Dr n.med. Krzysztof Wojewoda
Specjalista Ginekolog-Położnik
zaprasza
wtorki środy piątki
USG i KTG (w ramach wizyty)
Kolposkopia
Rejestracja tel.
82 563 13 53, 82 565 13 53
4180

GABINET ZDROWIA PSYCHICZNEGO
PRZYCHODNIA SPECJALISTYCZNA CENTRUM
Dr n. med. Marek Daniłosio
lekarz specjalista psychiatra psychoterapeuta
leczenie zaburzeń psychicznych u dorosłych, młodzieży i dzieci
Chełm, ul. Szpitalna 47/10
82 569 90 10, 82 569 90 11
www.przychodniacentrum.com
6405

PRACOWNIA PROTETYCZNA
Technik dentystyczny
Jadwiga Branecka - Kania
pl. Kupiecki 10 (II piętro)
pon. - pt.: 10.00 - 16.00
Tel: 606 902 148
3858

Lek. med. Zbigniew Bąk
SPECJALISTA NEUROLOG
Chełm, ul. Zachodnia 41 (os. Gwarek)
Przyjmuje: poniedziałki, czwartki, od godz. 16.00
Rejestracja telefoniczna 82 564 30 74
3236

GABINET PSYCHIATRYCZNY
Lek. med. Grzegorz Wasiuta
Specjalista psychiatra
Chełm, ul. Wołyńska 32 (Przychodnia Lek-Dent)
tel: 503 364 686
Przyjmuje: wtorki od godz. 10.00
6858

APTEKA Na Deptaku
pn-pt 7:00 - 19:00
sob 7:00 - 17:00
ul. Lwowska 21/7 Chełm
3650

eprasa.pl 55bdd95b32

Dalej walczą w Pucharze Polski

PIŁKA NOŻNA Vitrum Wola Uhruska, Bug Hanna, Start Krasnystaw i Sparta Rejowiec Fabryczny - te cztery drużyny awansowały do półfinałów Pucharu Polski na szczeblu okręgowym po zaciętych spotkaniach, które rozegrane zostały w minioną środę. Jeden z meczów pokrzyżował deszcz, pozostałe również odbywały się w utrudniającej grę aurze. Kolejny etap rozgrywek zaplanowany został na 5 października, natomiast zwycięzcę zmagań poznamy 10 maja.

Najwyżej rozstawione drużyny w stawce, czyli Start Krasnystaw i Chełmianka, stanęły przeciwko sobie na murawie pierwszej z tych drużyn. Po zaciętej walce spotkanie zakończyło się zwycięstwem gospodarzy 3:2, dla których dwa gole na wagę awansu strzelili **Dawid Sołdecki**, a jednego **Aliba Lando** (74).

- Myślę, że sprawiliśmy dużą, ale pozytywną niespodziankę kibicom. W pierwszej połowie graliśmy bardzo dobry football, na poziomie równorzędnym z rywalami, a nawet lepszym, bo do przerwy prowadziliśmy 2:0 - mówi trener Startu, **Marek Kwiecień**. - Cieszy postawa zespołu i awans, więc nie możemy doczekać się kolejnego meczu.

Dwie celne bramki dla Chełmianki to natomiast zasługa **Krystiana Wójcika** i **Jakuba Knapa**. Trener biało-zielonych **Tomasz Złomańczuk** przyznaje jednak, że dla jego zespołu mecz źle się układał od początku:

- Na pewno stracona bramka po rzucie karnym nie podziałała na nas mobilizująco. Mieliśmy później sporo sytuacji, ale nadal mamy problem z ich wykorzystywaniem, a rywal wywierał presję na naszej połowie. Trzeba przyznać, że Start był tego dnia lepszy i bardziej zdeterminowany. Niemniej jednak mam nadzieję, że taki zimny prysznic pomoże nam wyciągnąć wnioski i wygrywać w kolejnych spotkaniach w lidze.

Następny ćwierćfinał Pucharu Polski rozegrany został pomiędzy grającym w okręgówce Kłosem Gmina Chełm a Bugiem Hanną, który po poprzednim sezonie ligowym wskoczył do IV ligi. Ten mecz zakończył się wynikiem 2:1 dla drugiego z tych zespołów. Jedyną bramkę dla Kłosa strzelił **Paweł Mazur**.

- Mieliśmy przewagę na boisku, a piłkarze Bugu Hanny grali głównie z kontry - mówi trener Kłosa Gminy Chełm, **Robert Tarnowski**. - Zawiodła jednak skuteczność, natomiast rywale lepiej wykorzystali sytuacje, więc należy pogratulować im zwycięstwa. Sami jesteśmy sobie winni przegranej, ale będziemy pracować nad skutecznością, ponieważ sama gra wygląda już dobrze.

Zacięty pojedynek rozegrał się również między liderem pierwszej grupy chełmskiej klasy A Vitrumem Wola Uhruska a Victorią Żmudź, która w obecnym sezonie walczy w lidze okręgowej. Spotkanie zakończyło się wynikiem 4:3 dla pierwszego z tych składów. Bramki dla zwycięskiej drużyny strzelili: **Łukasz Drzewicki**, **Kacper Brzuchala** - 2 i **Marcin Walaszek**.

Do skutku nie doszło natomiast spotkanie Granicy Dorohusk i Sparty Rejowiec Fabryczny. Ostatecznie awans przyznano drugiemu z tych zespołów ze względu na zły stan boiska gospodarzy spowodowany intensywnymi opadami.

- Próbowaliśmy przełożyć to spotkanie, ale niestety się to nie udało - mówi **Konrad Czebiera**, wiceprezes Granicy Dorohusk. - Musieliśmy więc podjąć niełatwą decyzję, że nie przystępujemy do meczu, co zapewne zostało potraktowane jako walkower. Nie mieliśmy wyjścia, ponieważ doprowadzenie boiska do stanu używalności w tak szybkim czasie wiązałoby się ze zbyt dużymi kosztami. **MP**

Olimp na podium

PODNOSZENIE CIĘŻARÓW Sebastian Orzeł, zawodnik sekcji podnoszenia ciężarów klubu Olimp Chełm, znów nie miał sobie równych. Tym razem zdominował rywali podczas rozgrywanego w Zamościu Ogólnopolskiego Puchar Roztocza będącego jednocześnie Memoriałem im. Tadeusza Skąmskiego. Dobry występ zanotowały także trzy reprezentantki chełmskiego Olimpu, zdobywając przy okazji nowe i cenne doświadczenie.

Sebastian Orzeł sięgnął po złoty medal, a przy okazji pobił swoje rekordy życiowe. O sukcesach mogą również mówić jego klubowe koleżanki, dla których był to debiut w takich zmaganiach. **Karolina Dubij** zajęła czwartą lokatę i pobiła rekord w rwaniu, z kolei **Martyna Dubij** zakończyła zmagania na piątym miejscu.

- Zrealizowałyśmy założony plan i jesteśmy zadowolone ze startu. Teraz skupiamy się na technice przy zwiększaniu obciążeń, szczególnie że przygotowujemy się do mistrzostw świata w trójboju, które rozegrane zostaną w słowackiej Trnawie - podsumowują siostry Dubij.

Czwarta lokata przypadła również **Zofii Trockiej**, również reprezentującej Olimp Chełm. **MP**

Arka gotowa na sezon

SIATKÓWKA Mnóstwa emocji i dramaturgii dostarczył weekendowy turniej siatkarski, który został rozegrany w chełmskiej hali MOSiR. Był to zarazem ostatni sprawdzian Arki przed rozpoczynającym się za kilka dni sezonem. I trzeba przyznać, że sprawdzian zdany, ponieważ drużyna pokazała, że treningi nie poszły na marne.

W piątek nasi siatkarze podjęli świetnie przygotowany zespół SMS Spała. Po zaciętej rywalizacji w pierwszym secie Arka przegrała go minimalnie, bo 23:25. Drugi set również poszedł nie po myśli naszych zawodników i rywale wyszli na prowadzenie. W trzeciej części spotkania w zawodników Arki ewidentnie wstąpiły nowe siły, które uwidoczniły się jeszcze bardziej w czwartym secie. O awansie do finału turnieju zdecydował tie-break i po pokazie tego, jakie efekty przyniosły ciężkie treningi, Arka Chełm zwyciężyła 3:2. Przyjmujący **Kacper Kędra** otrzymał natomiast nagrodę MVP dla najlepszego gracza spotkania.

Mecz finałowy rozegrany został w sobotę i chełmscy siatkarze stanęli przeciwko drużynie KPS Siedlce. Tutaj poszło im jeszcze lepiej, ponieważ nie dali rywalom szans na zdobycie nawet jednego seta.

- Wchodziliśmy na boisko z myślą, że to spotkanie pokaże nam, w jakiej formie jesteśmy kilka dni przed startem zmagań ligowych - mówi **Gabriel Wlaź**, dyrektor sekcji siatkówki Chełmskiego Klubu Sportowego. - Zespół z Siedlec, czyli drużyna z pierwszej ligi, miał zweryfikować, czy nasze przygotowania poszły w dobrym kierunku, a poszły w lepszym, niż sądziliśmy, ponieważ dominowaliśmy w każdym secie. Październik będzie dla nas bardzo istotny, gdyż gramy z silnymi rywalami i to nam pokaże, w którym miejscu się obecnie znajdujemy i jak się dalej rozwijać.

W tym spotkaniu nagroda MPV trafiła do naszego rozgrywającego **Grzegorza Jacznika**. KPS Siedlce zajął w turnieju drugie miejsce, trzecie przypadło zespołowi Extrans Sędziszów, natomiast tuż za podium znalazła się drużyna SMS Spała. **MP**

Zmierzyli się na wędki

REGION 18 września w Dorohuczy odbyły się Zawody Wędkarskie o Puchar Wicestarosty Chełmskiego Jerzego Kwiatkowskiego. Miejscem rywalizacji była rzeka Wieprz, a organizatorem zawodów koło PZW Pasja z Wierzbicy.

Do zawodów przystąpiło w sumie 17 uczestników. Najwięcej szczęścia tego dnia miał **Krzysztof Maj**, który zdobył pierwsze miejsce. Na drugiej pozycji uplasował się **Krzysztof Lipczak**, a na trzeciej – **Piotr Bednarczuk**. Kolejne miejsca zajęli: **Stanisław Grajper**, **Sylwester Kołodziej** i **Zenon Kozyra**. **RC**

źródło: Starostwo Powiatowe w Chełmie

CHEŁM Baza OPON SERWIS
OPONY CAŁOROCZNE
82/565-18-95
CHEŁM
Dembowskiego 1/2
3323

2269
NOWOŚĆ!!!
Sprawdzenie auta przed zakupem
- elementy, które były malowane
- geometrię i stan zawieszenia
- komputerowy odczyt usterek
- stan układu hamulcowego
MOTO-POL
Chełm, al. Przyjaźni 2
tel./fax (82) 565 50 30
GOODYEAR DUNLOP FULDA DEBICA

2007
SAMOCHODOWE INSTALACJE GAZOWE
elcar
MONTAŻ - SERWIS • SPRZEDAŻ CZĘŚCI
KLIMATYZACJA AUTOELEKTRONIKA
Chełm, ul. Zawadówka 22
82 5602114, 503 156 879
elcar@auto-gaz.chelm.pl
SERWIS SYSTEMÓW HOLENDERSKICH
VIALLE LOVATO BRC LANDIRENZO AG

PROFESJONALNE
CZYSZCZENIE FILTRÓW CZĄSTEK STAŁYCH DPF, AD BLUE, SCR, FAP
Czyścimy filtry samochodów osobowych, ciężarówek, maszyn rolniczych, sprzętu budowlanego
Mycie w profesjonalnej maszynie z wydrukiem raportu
Gwarantowana skuteczność do 98%
Nowa, światowej klasy innowacyjna maszyna
Usługa demontażu oraz montażu filtra w warsztacie
Możliwość odbioru zdemontowanego filtra od klienta
Realizacja usługi w 24 godziny
Metoda zalecana przez producentów samochodów
tel. 539 821 821
www.carmarket-dpf.pl
CARMARKET DPF
Andrzej Kozłowski
Chełm, ul. Prusa 7
Kumów Plebański 54A
6872

eprasa.pl 55bdd95b32

Camp z olimpijczykiem

JUDO Chełmscy adepci judo, a także grupa ich rówieśników z Ukrainy, wzięli udział w campie treningowym pod okiem medalisty olimpijskiego z Montrealu, Mariana Tałaja. Wydarzenie zostało zorganizowane przez klub Judo Chełm we współpracy z Okręgowym Związkiem Judo w Lublinie oraz Miejskim Ośrodkiem Sportu i Rekreacji w Chełmie.

Podczas campu dwie grupy wiekowe mogły podnieść swoje umiejętności, trenując pod okiem polskiej legendy judo. Młodzi zawodnicy ćwiczyli podstawowe elementy kuzushi (wychylenie w rzutach), a także walki w parterze. Starsi natomiast doskonalili rzuty, przechodząc następnie do pojedynków z wykorzystaniem technik używanych w turniejach. Marian Tałaj opowiadał również uczestnikom ciekawe historie związane ze swoją karierą sportową i udziałem w olimpiadzie. Ponadto wręczył wszystkim zdjęcia z autografami, podpisał również certyfikaty, które uczestnicy otrzymali na zakończenie campu.

- Bardzo budujące jest to, że w organizację zaangażowali się nasi byli zawodnicy, a także rodzice naszych obecnych podopiecznych - mówi **Andrzej Kowal**, jeden z trenerów MKS Judo Chełm. - Chcemy, żeby to wydarzenie odbywało się cyklicznie z kolejnymi olimpijczykami i jesteśmy już po wstępnych rozmowach zarówno z Marianem Tałajem, jak i prezesem Okręgowego Związku Judo. Mamy nadzieję, że kolejna edycja campu odbędzie się już w przyszłym roku.

Marian Tałaj to nie tylko medalista olimpijski z Montrealu z 1976 r. Jest również trzykrotnym medalistą mistrzostw Europy, a także mistrzem świata juniorów. Siedmiokrotnie sięgał po mistrzostwo Polski, trzy razy był wicemistrzem, a cztery zdobywał brąz. To również posiadacz ósmego dana. **MP**

Freak Dance Academy z mistrzostwem świata!

TANIEC Krasnostawskie tancerki po raz kolejny udowodniły, że nie mają sobie równych. Jedna z formacji sięgnęła bowiem po najwyższe trofeum podczas Mistrzostw Świata IDO Disco Dance & Disco Freestyle, które odbyły się w szwedzkim mieście Katrineholm. Tancerki rywalizowały tam z ponad 1200 rywalami z 16 krajów.

Najwyższą lokatę w swojej kategorii zajęła Formacja Freak Dance Kids.

- Jesteśmy bardzo dumni i wzruszeni, a cudownym uczuciem było usłyszeć hymn Polski, kiedy nasza grupa stała na najwyższym stopniu podium - mówi **Izabela Ćwir-Drzaga**, trenerka i założycielka Freak Dance Academy. - Jeszcze kilka miesięcy temu mogliśmy o tym tylko pomarzyć, ale ciężką pracą i wiarą we własne możliwości udało nam się te marzenie spełnić. Nie zatrzymujemy się jednak i pracujemy nad nową choreografią. Od października intensyfikujemy treningi i będziemy przygotowywać się do marcowym mistrzostw Polski.

W zmaganiach w Szwecji progres odnotowały też dwie inne formacje. Grupa Freak Dance Junior dotarła do ósmego miejsca, podczas gdy na mistrzostwach Europy zajęła jedenaste. Natomiast miniformacja Freak Dance White zakończyła turniej w Katrineholm na dwunastej lokacie. W mistrzostwach Europy zajęła 42 miejsce. **MP**

Sięgnęli po wicemistrzostwo

ZAPASY Dwaj zawodnicy Cementu Gryfa Chełm zdobyli srebrne medale podczas Młodzieżowych Mistrzostw Polski U23 w zapasach w stylu klasycznym, które rozegrane zostały w Poznaniu.

Michał Biskupski i **Igor Shepetun** zaprezentowali świetną formę, a także przygotowanie taktyczne i techniczne. Obaj otarli się o złoto i tytuły mistrzowskie. W szczególności blisko tego był Michał Biskupski, któremu do wygranej zabrakło jednego punktu. **MP**

Sportowa rywalizacja młodzieży

Pogoda nie pokrzyżowała planów i uczniowie szkół podstawowych oraz średnich licznie stawili się na turnieju piłki nożnej, a także siatkówki plażowej organizowanym przez chełmską parafię pw. św. Rodziny.

Zmagania piłkarskie odbyły się po raz dziewiąty, natomiast siatkarskie po raz trzeci. Frekwencja była bardzo duża, ponieważ o nagrody walczyło osiem zespołów z klas III i IV, a także dziewięć z klas V i VI. Po zaciętej rywalizacji w duchu fair play w młodszych rocznikach wygrał zespół FC Kapibary. Wśród ich starszych kolegów czołowe miejsca na podium zajęły drużyny: FC Szósta, Dzicy Wojownicy oraz Chełmianka Junior.

W turnieju siatkówki plażowej frekwencja była nieco mniejsza, ponieważ wystartowało w nim kilka zespołów złożonych z uczniów chełmskich szkół średnich. **MP**

Arleta buduje formę

KULTURYSTYKA Arleta Jaskuła, chełmianka specjalizująca się w women's bikini, czyli jednej z kategorii sportów sylwetkowych, wzięła udział w zmaganiach NPC. Rozegrane zostały one w hali Ptak EXPO w Warszawie i były połączone z FIWE Trade Show, czyli największymi targami branży fitness, zarówno w Polsce, jak i w Europie Środkowo -Wschodniej.

Stołeczne zmagania były bardzo silnie obsadzone. Startowało w nich kilkuset kulturystów z całego świata. **Arleta Jaskuła** rywalizowała w women's bikini w kategorii wzrostowej 159-164 cm, w której sędziowie brali pod uwagę przede wszystkim proporcje i masę mięśniową.

- Wyszłam na scenę z dziewczynami o smukłych sylwetkach i z wizualnie mniejszą gęstością mięśni, więc myślę, że to mogło mieć znaczenie w ocenie jury - mówi Arleta Jaskuła. - Nie udało się zająć miejsca na podium, ale sam udział to dla mnie wygrana, ponieważ to naprawdę prestiżowa impreza. Z każdym kolejnym udziałem widzę własny progres, a to mobilizuje mnie do dalszej ciężkiej pracy.

Zawody w Warszawie nie były docelowe dla chełmianki, ponieważ traktowała je jak „przetarcie" przed startem, który czeka ją za miesiąc. 22 października weźmie udział w Fitness Authority Super Cup of Poland, a dzień później w Fitness Authority Champions Golden Cup Pro Qualifier. Oba turnieje również odbędą się w stolicy naszego kraju.

- Przygotowania do zmagań w sportach sylwetkowych to tak naprawdę cały styl życia - dodaje Arleta Jaskuła. - Ja trenuję od czterech lat, a pierwszy raz wyszłam na scenę w 2019 r. Wszystko opiera się na trzymaniu schematów co do diety i ćwiczeń. Tym drugim poświęcam kilka godzin dziennie. Daje mi to ogromną satysfakcję i napędza do działania. **MP**

eprasa.pl 55bdd95b32

Nasi walczyli w Pingla Cup

TENIS STOŁOWY Ponad 200 osób z całego kraju wystartowało w prestiżowym turnieju Pingla Cup, który rozegrany został w hali sportowej Dartomu Bogorii w Grodzisku Mazowieckim. Nie zabrakło tam reprezentantów Ogniwa Chełm i UKS Żaczek Fajsławice.

Te zmagania były pierwszym ogólnopolskim sprawdzianem przed turniejami cyklu Grand Prix dla dwóch grup wiekowych - skrzatów i młodzików. W Grodzisku Mazowieckim Ogniwo Chełm reprezentowały trzy osoby: skrzatka **Wiktoria Piasecka** i dwaj żacy: **Jonatan Piasecki** i **Szymon Mróz**. Wiktoria bez problemu awansowała z fazy grupowej do turnieju głównego i dotarła aż do ćwierćfinałów, gdzie nieznacznie uległa rywalce 3:1. Obaj żacy z chełmskiego klubu również przeszli do etapu głównego zmagań, ale żadnemu nie udało się dotrzeć do ćwierćfinałów. Szymon zajął 17 lokatę, a Jonatana 25. W tej samej kategorii wiekowej startowała również Wiktoria, plasując się na 17 miejscu, a w grze podwójnej skrzatów, grając w parze z **Oliwierem Czuczakiem** z Koszalina, wywalczyła dziewiątą lokatę. Wyjazd zawodników chełmskiego Ogniwa na zmagania Pingla Cup był możliwy dzięki wsparciu finansowemu LW Bogdanka SA.

- W turnieju brała udział praktycznie cała krajowa czołówka, więc nasi zawodnicy mieli szansę oceny formy po wakacjach - mówi prezes klubu **Jerzy Czarnecki**. - Optymizmem napawa szczególnie wynik Wiktorii, który jest dobrą prognozą przed Grand Prix, które odbędzie się na przełomie września i października.

O udanym występie w Pingla Cup mogą też mówić reprezentanci UKS Żaczek Fajsławice. Skrzatka **Nikola Urbańczyk**, dzięki dwóm zwycięstwom awansował do głównego etapu zmagań, jednak tam uległa mocnym rywalkom, kończąc turniej na miejscach 14-16. W tej samej kategorii wiekowej dzielnie walczył również **Szymon Kępa**, ale nie udało mu się dostać do pierwszej szesnastki, przegrywając w piątym secie decydującego pojedynku. W rozgrywanym jednocześnie turnieju kwalifikacyjnym do Grand Prix startowała kolejna piątka zawodników Żaczka: **Antonina Serafin**, **Agnieszka Koc**, **Krzysztof Salecki**, **Konrad Korzeniowski** i **Bartłomiej Świdnik**.

- Tosia zajęła dziewiąte miejsce po zaciętej rywalizacji najpierw z rywalką z Politechniki Lubelskiej, a następnie z naszą byłą reprezentantką **Wiktorią Salecką** - mówi **Tadeusz Bochniarz,** trener klubu. - Krzysztof zaliczył trzy wygrane pojedynki, a Bartek Świdnik dwie.

MP

Góra medali dla zawodników Skorpiona i Amicusa

KICKBOXING I Włodawski Turniej Kickboxingu i Taekwondo o Puchar Starosty Włodawskiego, zorganizowany przez miejscowy MKS Mechanik sekcję Skorpion, zgromadził ok. 60 młodych adeptów sportów walki. Zmagania odbyły się w Zespole Szkół Zawodowych nr 1 i II LO we Włodawie.

Chłopcy i dziewczęta rywalizowali ze sobą w czterech konkurencjach, startowali także w różnych formach walk kickboxerskich. Wychowankowie sekcji Skorpion włodawskiego Mechanika trenowani przez **Sylwestra Protasa** i **Małgorzatę Chomę**, brązową medalistkę mistrzostw świata full contact junior, udowodnili, że są doskonale przygotowani, ponieważ zdobyli w sumie 22 medale. Z kolei reprezentanci sekcji taekwondo Amicus zgarnęli 34 krążki.

- Najlepszą zawodniczką turnieju została nasza zawodniczka, dwunastoletnia **Karolina Bruchacka**, która sięgnęła po trzy złote krążki, a w finale czwartej konkurencji zaledwie jednym punktem uległa rywalce z Łopiennika Górnego trenowanej przez **Dariusza Zawadę** - mówi Sylwester Protas. - Wyróżnienie otrzymała także inna moja wychowanka, **Kornelia Paraficz**, zdobywając dwa złote i dwa srebrne medale, a także nagrodę rzeczową, czyli profesjonalne rękawice do kickboxingu.

W pojedynkach kadetek starszych złoto zdobyła **Julia Oszust**, uczestniczka mistrzostw Polski w różnych formach. Krążki z najcenniejszego kruszcu w swoich kategoriach wywalczyli też **Marcel Kościuczyk** oraz **Igor Baldassara**.

- Do wyróżniających się zawodników można zaliczyć również **Igora Kokuszko** z Łopiennika Górnego, **Jakuba Sawkę** z Włodawy, a także **Nikodema Kołtuna** ze Starego Brusa - dodaje Sylwester Protas.

MP

Rywalizują na naszych wodach

SUPERKOŁOWROTEK

Na Bugu w Woli Uhruskiej odbyły się Feederowe Mistrzostwa Okręgu Chełmskiego, w których brało udział 33 wędkarzy, w tym zawodnicy z klasyfikacji Grand Prix oraz mistrzowie lokalnych kół. Rywalizowali oni w dwóch pięciogodzinnych turach. Pierwsze miejsce zajął **Paweł Grzesiak** z Koła Wojskowego (2 pkt i 11 325 g ryb), drugie **Marek Szeniak** z Koła Krasnystaw (3 pkt i 11 630 g ryb), a trzecie **Dariusz Forysiuk** z Koła ChSM. Największą rybę, szczupaka o wadze 2 300 g, złowił natomiast **Piotr Wierzbicki** z Koła Sieja Włodawa. Sędziami zmagań byli: **Marian Grzywna**, **Magdalena Nowicka**, **Edyta Kierepka**, **Tadeusz Mulsson**, **Waldemar Tomczak**, **Radosław Nowicki** i **Krzysztof Skiba**.

Z kolei na zbiorniku Niwa w zawodach organizowanych przez Koło Brzana Chełm uczestniczyło 11 trzyosobowych drużyn reprezentujących służby wojskowe. W klasyfikacji indywidualnej w konkurencji spławikowej kolejne miejsca podium zajęli: **Adam Żukowski** z PSG Dorohusk (3870 g), **Wojciech Sikora** z Koła PZW Dębica (2300 g) i **Maciej Harasiuk** z KMP Zamość (2040 g). W kategorii gruntowej pierwszą lokatę zajął **Paweł Sikora** z Koła PZW Dębica (2990 g), drugą **Łukasz Pastuszak** z 19DAS Chełm (1840 g), a trzecią **Kamil Krzysiak** z PSG Dorohusk (1370 g). Drużynowo rywalizację zdominowało Koło PZW Dębica (5780 g), druga lokata przypadła PSG Dorohusk (5710 g), a trzecia IPA Chełm (3720 g). Największą rybę, karasia o wadze 670 g, złowił **Sławomir Korneluk** z ZK w Hrubieszowie, a największą płoć (140 g) **Krzysztof Ostaszewski** z Koła PZW Dębica.

Na jeziorze Glinki w Orchówku 13 osób rywalizowało w Gruntowych Zawodach Wędkarskich o Mistrzostwo Koła PZW w Dubecznie. Wśród seniorów na podium stanęli kolejno: **Paweł Łapiński**, **Andrzej Płodzień** i **Marek Zając**, a wśród juniorów **Cyprian Sieczka** i **Wiktor Lenc**. Sędziami zawodów byli **Ryszard Bruchacki** oraz **Mirosław Folusz**.

Na Bugu w rejonie Okop odbyły się natomiast mistrzostwa w wędkarstwie spinningowym, w którym wzięło udział tylko dwóch zawodników. Zwyciężył **Tomasz Kołtuniuk**, który złowił szczupaka o dł. 81,4 cm, a wicemistrzem został **Waldemar Kowalczyk**, łowiąc okonia o dł. 20,2 cm.

MP

CHEŁMSKA SZKOŁA KARATE KYOKUSHIN „SATORI"
Zapisy
tel. 663 735 166
www.satorichelm.pl
- SP nr 7 ul. Synów Pułku 15
- SP nr 8 ul. Połaniecka 10
- SP w Żółtańcach
- SP w Stawie
4410

eprasa.pl 55bdd95b32

Ścigali się w deszczu i błocie

KOLARSTWO Blisko 200 zawodników MTB z całej Polski wzięło udział w kolejnym etapie Maratonów Kresowych, który rozegrany został na terenie Krasnegostawu i powiatu krasnostawskiego. Pokonanie wymagającej trasy utrudniały dodatkowo warunki pogodowe - było mokro i ślisko. Aura skłoniła część osób do rezygnacji z udziału w wyścigu.

fot. Facebook GKK Peleton

Zacięta rywalizacja odbyła się na kilku dystansach, a na każdym z nich pojawili się kolarze z naszego regionu. Maraton liczący 53 km najszybciej ukończył **Adam Mandziak** z GKK Peleton Okszów (2 godz. 48 min 36 sek.), drugie miejsce zajął jego klubowy kolega **Mateusz Bodio** (3 godz. 18 40 sek.), a trzecie krasnostawianin **Przemysław Antoszek** (3 godz. 26 min 27 sek.). Tuż za podium, ale na pierwszym miejscu w swojej kategorii wiekowej do mety dotarł reprezentujący GKK Peleton Okszów **Wiesław Wójtowicz** (3 godz. 26 min 33 sek.).

Najliczniejsza grupa wystartowała na dystansie półmaratonu o długości 34 km. Tutaj podium zostało zdominowane przez zawodników z dalszych zakątków Polski, a zajęli je kolejno: **Dawid Bojarczuk** z Milsport Team (1 godz. 31 min 2 sek.), **Paweł Piotrowski** z APG Peleton Białystok (1 godz. 33 min 49 sek.) i **Kamil Różalski** z Bike Boys (1 godz. 34 min 31 sek.). Na trasie półmaratonu wysokie lokaty w kategoriach wiekowych zajęli zawodnicy GKK Peleton Okszów: **Jakub Grzywaczewski** był drugi w M1 i 13 w open (1 godz. 47 min 28 sek.), **Adam Rękas** trzeci w M1 i 21 w open (2 godz. 1 min 32 sek.), **Jarosław Garda** trzeci w M3 i 22 w open (2 godz. 5 min 19 sek.), **Kamila Bagan** druga w K4 i czwarta w open kobiet (2 godz. 57 min 6 sek.) i **Agata Szymańska** trzecia w K4 i piąta w open kobiet (3 godz. 1 min 29 sek.). Wyniki pozostałych kolarzy z naszego regionu na tym dystansie: **Krzysztof Banach** z Izbicy 28 w open (2 godz. 24 min 39 sek.), **Kamil Koszałka** z Krasnegostawu 30 w open (2 godz. 30 min 21 sek.), **Piotr Sulej** z Krasnegostawu 40 w open (2 godz. 45 min 22 sek.), **Jerzy Dąbrowski** z Chełma w 46 open (3 godz. 2 min 36 sek.), **Krzysztof Zarębski** z Krasnegostawu 47 w open (3 godz. 4 min 20 sek.), **Marek Pleskot** z Krasnegostawu 48 w open (3 godz. 5 min 21 sek.) i **Tomasz Misztal** z Krasnegostawu 49 wopen (3 godz. 7 min 5 sek.).

Następny dystans, na którym odbyła się krasnostawska rywalizacja, to fit liczący niecałe 19 km. Pierwsze miejsce zajął **Miłosz Kuczyński** z MTB Ełk-Prostki (52 min 53 sek.), drugie **Maksymilian Wierzbicki** również z MTB Ełk-Prostki (52 min 53 sek.), a trzecie **Mikołaj Rękas** z GKK Peleton Okszów (55 min 1 sek.), który był też pierwszy w kategorii hobby. W hobby szóste miejsce zajął z kolei inny zawodnik GKK Peleton Okszów, **Jakub Cimek** (1 godz. 8 min 28 sek.), plasujący się również na 12 lokacie w open. 25 w open była natomiast **Małgorzata Ciukiewicz-Chwyć** z Chełma (1 godz. 44 min 24 sek.).

Z trasą mini o długości niecałych 8 km walczyło blisko dwudziestu zawodników. Pierwsze miejsce przypadło **Bartoszowi Maciorowskiemu** z MTB Ełk-Prostki (18 min 58 sek.), drugie **Mikołajowi Pyżewskiemu** ze Szkółki Kolarskiej w Ogrodniczkach (20 min 42 sek.), zaś trzecie **Alan Skorupka** z Triathlon Siedlce Club (21 min 2 sek.). **Martyna Wolanin** z GKK Peleton Okszów zakończyła natomiast zmagania na pierwszym miejscu w K9 i czwartym w open kobiet (29 min 34 sek.). Pozostali zawodnicy z naszego regionu wypadli następująco: **Jan Grondowski** z Włodawy 12 w open (27 min 13 sek.), **Oliwier Bobruk** z Krasnegostawu 13 w open (27 min 43 sek.), **Antoni Filipek** z Włodawy 18 w open (38 min 6 sek.), a **Antonina Grondkowska** 19 w open (45 min 45 sek.).

Ostatni wyścig z cyklu Maratonów Kresowych odbędzie się 1 października w Siemiatyczach. Dzień później kolarze GKK Peleton Okszów będą walczyli o zwycięstwo w klasyfikacji drużynowej w zmaganiach Epic Roztocze w Suścu.

MP

Gorący czas dla biegaczy

BIEGI Trwa intensywny okres biegowy, obfitujący zarówno w starty terenowe, jak i uliczne. W zmaganiach, z sukcesami oraz nowymi rekordami życiowymi, biorą udział zawodnicy z Chełma i Krasnegostawu.

Kilka udanych zawodów mają za sobą reprezentanci grupy Chełm Biega. **Tomasz Bedłuszak** podjął wyzwanie 76-kilometrowego dystansu w PGE Ultramaratonie Nadbużańskim w Mielniku i dotarł do mety w 11 godz. 9 min 7 sek. Z kolei **Tomasz Wójtowicz** spróbował swoich sił w Vilnius Marathon, który odbył się w stolicy Litwy. 42 km trasy pokonał w nieco ponad 4 godz. 30 min.

Liczna delegacja z Chełm Biega stawiła się także w Krasnymstawie na kolejnej edycji Kresowego Trail, czyli zawodach towarzyszących kolarskim Maratonom Kresowym. Deszczowe i błotniste warunki nie przeszkodziły im w sięgnięciu po podium. Na 7-kilometrowym Szpurcie pierwsze miejsce wśród kobiet zajęła **Justyna Jagiełło**, która dzięki czasowi 33 min 6 sek. była też piąta w open oraz pierwsza w K30-39. Wyniki pozostałych chełmian na tym dystansie: **Józef Wójcik** - 35 min 34 sek. (siódmy w open i 2 w M50-59), **Julia Gęba** - 36 min 47 sek. (ósma w open i pierwsza w K14-29), **Monika Korzeniowska** - 40 min 6 sek. (15 w open, trzecia wśród kobiet i druga w K14-29) i **Anna Kupińska** 47 min 56 sek. (18 w open i trzecia w K30-39).

Z kolei w Wertepie, czyli wyścigu na 18 km, bezkonkurencyjny okazał się **Krzysztof Mazurek**, który czasem 1 godz. 25 min 51 sek. wywalczył pierwsze miejsce w open i pierwsze w M30-39. Pozostałe wyniki na tym dystansie: **Daniel Abramowicz** - 1 godz. 42 min 29 sek. (siódmy w open i trzeci w M40-49), **Jacek Adamczyk** - 1 godz. 42 min 56 sek. (ósme w open i pierwsze w M50-59), **Damian Korzeniowski** - 1 godz. 53 min 17 sek. (12 w open i trzecie w M30-39) i **Kamil Nowosad** - 2 godz. 18 min 25 sek. (17 w open i czwarty w M30-39).

Zawodników z Chełm Biega nie zabrakło również na kolejne edycji Jesiennej Dychy w Lublinie. Spośród nich z 10-kilometrową trasą najszybciej poradził sobie **Krzysztof Wyrostek**. Czas 38 min 25 sek. dał mu 20 miejsce w open i pierwsze w M50. Pozostali członkowie Chełm Biega dobiegli do mety z następującymi czasami: **Marcin Guz** - 43 min 34 sek. (81 w open i 27 w M40), **Arkadiusz Skowron** - 45 min 58 sek. (125 w open i 14 w M16) i **Dawid Wojtal** - 52 min 59 sek. (276 w open i 26 w M16). W tym biegu wzięli też udział członkowie sekcji biegowej Ruchu Izbica, którzy przygotowują się do startów w półmaratonach i maratonach. **Krzysztof Cichosz** finiszował po 39 min 50 sek. (34 w open i 12 w M40), a **Grzegorz Rycyk** po 41 min 21 sek. (46 w open i 15 w M40).

Biegacze z Ruchu Izbica pojawili się także na trasie XI Półmaratonu Tomaszowskiego Pamięci Żołnierzy Września 1939. **Andrzej Łoiński** z czasem 1 godz. 25 min 1 sek. zajął ósme miejsce w open i drugie w M40-49. Rekord życiowy aż o 11 minut poprawił natomiast **Tomasz Kogut**, którego wynik to 1 godz. 47 min 5 sek. (37 w open i 11 w M40-49), nową życiówkę - 1 godz. 59 min 46 sek. osiągnęła też **Jolanta Bojarczuk** (52 w open i czwarta w K36-49). W tym biegu potrójne podium zaliczyła ponadto pochodząca ze Świerż **Ewa Furmanik**. Czas 1 godz. 30 min 22 sek. dał jej 12 miejsce w open, drugie w K36-49, drugie w open w Mistrzostwach Województwa Lubelskiego oraz pierwsze wśród samorządowców.

Życiówkę na dystansie 10 km wybiegał natomiast **Tomasz Lipiński**, założyciel Implozji Chełm, który wziął udział w IX Enea Energetycznej Dysze w Kozienicach. Zajął 14 miejsce w open i pierwsze w M20, osiągając czas 37 min 59 sek.

Z kolei w ramach Narodowego Dnia Sportu na boisku przy hali MOSiR w Chełmie odbyły się biegi przełajowej o Puchar Dyrektora Zespołu Szkół Technicznych. Najszybciej dystans 900 m pokonał **Szymon Pietrykowski**, drugi był **Przemysław Kierepka**, a trzeci **Norbert Tyrka**. Zostali oni nagrodzeni pamiątkowymi medalami. **MP**

eprasa.pl 55bdd95b32

ZAMÓW OGŁOSZENIE przez SMS

KROK 1
Wpisz w telefonie komórkowym **dowolnej sieci** SMS z treścią ogłoszenia, podając kolejno:
- kod rubryki (wybierając właściwy z listy obok)
- treść ogłoszenia (podać koniecznie numer telefonu kontaktowego, w przypadku stacjonarnego należy wpisać numer kierunkowy)

PRZYKŁAD ST.zwr.Oddam szczeniaczka w dobre ręce.tel. (82) 555-00-33, 012-345-678
Pomiędzy wyrazami w treści ogłoszenia należy robić odstępy.
SMS z ogłoszeniem może zawierać maksymalną ilość znaków* włącznie z kodem rubryki (za znak uważamy literę, cyfrę, spację, znak interpunkcyjny itd.)
Nie należy używać polskich znaków (ł, ś, ń, ź, ć, ż, ę, ą).

KROK 2
OGŁOSZENIA DROBNE
DO 60 ZNAKÓW
Wyślij SMS z treścią ogłoszenia pod numer **74567**
Koszt SMS-a **4,92 zł z VAT**
W przypadku przekroczenia 60 znaków, ogłoszenie nie będzie zaakceptowane.

OGŁOSZENIA W DZIALE USŁUGI (bez ramki)
DO 60 ZNAKÓW
Wyślij SMS z treścią ogłosznia pod numer **79567**
Koszt SMS-a **11,07 zł z VAT**
W przypadku przekroczenia 60 znaków, ogłoszenie nie będzie zaakceptowane.

DO 100 ZNAKÓW
Wyślij SMS z treścią ogłoszenia pod numer **91991**
Koszt SMS-a **23,37 zł z VAT**
W przypadku przekroczenia 100 znaków, ogłoszenie nie będzie zaakceptowane.

OGŁOSZENIA W RAMCE USŁUGI LUB INNE
DO 90 ZNAKÓW
Wyślij SMS z treścią pod numer **91991**
Koszt SMS-a **23,37 zł z VAT**
W przypadku przekroczenia 90 znaków, ogłoszenie nie będzie zaakceptowane.

Po zweryfikowaniu ogłoszenia przez Dział Ogłoszeń pod względem jego zgodności z zasadami określonymi w regulaminie zamieszczania ogłoszeń przez SMS, otrzymasz potwierdzenie przyjęcia lub odrzucenia ogłoszenia.
Ogłoszenie ukaże się w najbliższym poniedziałkowym wydaniu „Super Tygodnia Chełmskiego", jeżeli wyślesz je do czwartku do godz. 12.00**
Treść ogłoszenia powinna być zgodna z obowiązującym regulaminem Super Tygodnia Chełmskiego.

* W przypadku przekroczenia dopuszczalnej liczby znaków, Dział Ogłoszeń zastrzega sobie prawo do modyfikacji treści ogłoszenia lub jego nieopublikowania.
** Dział ogłoszeń zastrzega sobie prawo do nieopublikowania ogłoszenia w podanym wyżej terminie z powodów technicznych lub w przypadku przesunięcia daty wydania. W takiej sytuacji ogłoszenie zostanie opublikowane w pierwszym możliwym terminie. Opłata z tytułu przesłania niezgodnego SMS-a nie podlega zwrotowi.
Wszelkie uwagi, pytania oraz reklamacje prosimy kierować na adres:
Biuro Reklam i Ogłoszeń, 22-100 Chełm, ul.: Lubelska 31
tel. 82 565 27 05
e-mail: reklama@supertydzien.pl

NAZWA	PREFIKS	BRAMKI	TARYFY	LICZBA ZNAKÓW
Ogłoszenie DROBNE	ST	74567	4,92 PLN z VAT	do 60
Ogłoszenie USŁUGI BEZ RAMKI	ST	79567	11,07 PLN z VAT	do 60
		91991	23,37 PLN z VAT	do 100
Ogłoszenie USŁUGI LUB INNE W RAMCE	STC	91991	23,37 PLN z VAT	do 90

RUBRYKI

KATEGORIA	PREFIKS
motoryzacja	mot
kupię	kp
zamienię	zam
wynajmę	wyn
usługi	usl
sprzedam nieruchomości	spn
sprzedam inne	spi
zwierzęta	zwr
inne	i
zdrowie i medycyna	zim
rolnicze	rol
nauka	nk
szukam pracy	sp
dam pracę	dp

MOTORYZACJA

SAMOCHODY KUPNO

SKUP AUT, GOTÓWKA, TRANSPORT. Tel. 794 564 080.

Skup aut. Tel. 518 440 516.

Skup aut: osobowe, busy, wszystkie marki, każdy stan. Tel. 727 563 368.

SAMOCHODY SPRZEDAŻ

Sprzedam. VW polo 1.2 benzyna, czarny, klimatyzacja, wspomaganie kierownicy, c. do uzg. Tel. 536 941 386.

VW polo, 1.4 benzyna, 2004 r., srebrny, 5-drzwiowy, garażowany, ubezpieczony. Tel. 574 650 975.

Fiat uno, 1.0 benzyna, 1993 r., zabytek, zarejestrowany, ubezpieczony, ważny przegląd, c. 3 800 zł. Tel. 502 858 956.

Renault thalia, 1.4 benzyna + gaz, 2001 r. Tel. 691 895 800.

Sprzedam. Opel vectra 1.8 benzyna + gaz, liftback do małych poprawek, opłacony, sprawny, c. 6000 zł. Tel. 577 967 757.

Sprzedam. VW touran, 1.9 TDI, 2 komplety opon, szary, 2007 r., stan dobry, c. 18 000 zł. Tel. 505 791 662.

Sprzedam. BMW e87, 2009 r., 143 KM, bixenon, światła do jazdy dziennej, multimedialna kierownica. Tel. 720 797 169.

Sprzedam. Suzuki kizashi, 2010 r., 2.4 benzyna, gaz, napęd na 4 koła, szyberdach, bezkluczykowe odpalanie, do lekkich poprawek lakierniczych. Tel. 720 797 169.

Sprzedam. Audi a4, 2004 r., 1.9 TDI. Tel. 732 808 900.

Sprzedam. Audi 80, 1.6 benzyna, 1990 r., czerwony, c. 1700 zł. Tel. 507 613 096.

Sprzedam. Audi A6, 2013 r., 2.0 diesel, kolor czarny z powłoką ceramiczną, skóra, alufelgi, c. 74 000 zł. Tel. 608 447 821.

Sprzedam. Daewoo matiz, poj. 800, 2000 r., c. do uzg. Tel. 691 895 800.

MOTOCYKLE I QUADY

Kupię. Skuter aprilia scarabeo, może być niesprawny, rocznik 1998 lub młodszy. Tel. 577 970 424.

MOTORYZACYJNE INNE

Klocki hamulcowe racer, R1523, renault laguna, c. 50 zł. Tel. 500 811 798.

Sprzedam. Opony zimowe 175/70 R14, butle turystyczne - 2 sztuki + akcesoria. Tel. 507 377 277.

Sprzedam. Bagażnik uniwersalny do każdego auta. Tel. 516 838 189.

Sprzedam. Opony zimowe - 4 szt., letnie - 4 szt., na felgach stalowych, 185/60 r14, 50 zł/szt. Tel. 516 258 421.

Sprzedam. 3 felgi stalowe 15x112, 2 felgi stalowe do BMW, tylny most kompletny do BMW E 90, c. do uzg. Tel. 691 308 955.

NIERUCHOMOŚCI

DOMY

Sprzedam. Dom po remoncie, działka 17 a, oficyna, garaż, ogrzewanie, gaz. Tel. 789 250 227.

Sprzedam. Dom piętrowy - 130 mkw., ul. Mościckiego, działka - 461 mkw. Tel. 518 144 755.

Sprzedam. Dom, garaż, działka, Nowiny, supercena. Tel. 515 959 229.

Sprzedam. Dom do zamieszkania, w cichej okolicy, Chełm. Tel. 536 423 276.

Sprzedam. Budynki, działka - 0,32 ha, Wojsławice, c. 130 000 zł. Tel. 664 927 551.

Sprzedam. Dom w Bytyniu - 67 mkw., murowany, działka - 37 a, c. 270 000 zł. Tel. 513 205 949.

Sprzedam. Siedlisko, Białoskóry. gm. Hrubieszów, 92 mkw., c. 225 000 zł. Tel. 513 205 949.

MIESZKANIA

Sprzedam. M-3 do remontu, 49 mkw., II p., ul. Kolejowa, c. 182 000 zł. Tel. 785 447 798.

Sprzedam. M-4, 60 mkw., III p., przy ul. Wolności, do remontu. Tel. 604 505 421.

Sprzedam. Mieszkanie przy ul. Szwoleżerów, parter, 21 mkw., kamienica, c. 120 000 zł. Tel. 507 982 778.

Wynajmę. Mieszkanie - 45 mkw., 2 pokoje, kuchnia, łazienka, I p., umeblowane, okolice Carrefoura, dla pani pracującej. Tel. 609 023 164.

Sprzedam. Mieszkanie, 2 pokoje, ul. Szymanowskiego, parter, po remoncie. Tel. 502 225 587.

Sprzedam. M-3, os. Słoneczne, III p., 51 mkw., przy ul. Wieniawskiego, bez pośredników, c. 265 000 zł. Tel. 605 240 088.

Sprzedam. Mieszkanie - 44 mkw., 3 pokoje, ul. Wołyńska, c. 219 000 zł. Tel. 780 519 755.

Sprzedam. Mieszkanie - 66 mkw., 2 pokoje, ul. Szymanowskiego, parter. Tel. 518 145 122.

Wynajmę mieszkanie na Bazylanach - 54 mkw., I piętro. Tel. 692 188 820.

Wynajmę. M-4, 60 mkw., parter, os. Słoneczne, częściowo umeblowane, czynsz + media + kaucja, c. 1 200 zł. Tel. 502 104 450.

Sprzedam. M-3 - 50 mkw., I piętro, ul. Połaniecka. Tel. 512 986 050.

Wynajmę mieszkanie w bloku - 36 mkw., ul. Kolejowa „Demos", umeblowana kuchnia. Tel. 516 838 189.

Stancja na ul. Wolności, dla jednej osoby spoza Chełma, dostęp do kuchni, lodówki, łazienki. Tel. 735 049 472.

Sprzedam. M-3, parter, 45 mkw., do remontu, ul. Połaniecka, c. 195 000 zł. Tel. 785 447 798.

Sprzedam. Kawalerka - 27 mkw., Krasnystaw. Tel. 517 330 650.

Sprzedam. Mieszkanie - 74.2 mkw., 3 pokoje, 1 piętro, ul. Kolejowa. Tel. 515 959 229.

Sprzedam. Mieszkanie na ul. Armii Krajowej - 56 mkw., 3 pokoje, gaz. Tel. 502 225 587.

Sprzedam. M-3 - 49 mkw., ul. Kolejowa, 2 piętro, balkon, okna PCV, bez pośrednika, c. 182 000 zł. Tel. 785 447 798.

Sprzedam. M-4, Rejowiec, 65 mkw., II p., spółdzielcze własnościowe, z księgą wieczystą. Tel. 609 413 260.

Sprzedam. M-3, I p., do remontu, przy ul. Trubakowskiej, c. 245 000 zł. Tel. 504 041 396.

Sprzedam. Mieszkanie na ul. Armii Krajowej, 3 pokoje, 56 mkw., pilnie. Tel. 512 400 798.

Sprzedam. Kawalerka, parter, ul. Piotra Skargi, po remoncie, piękne. Tel. 518 144 775.

Sprzedam. Kawalerka, parter, ul. Piotra Skargi, po remoncie. Tel. 512 400 798.

Wynajmę. Mieszkanie bezczynszowe - 55 mkw., 2 pokoje, balkon, dla osób pracujących, c. 1 100 zł. Tel. 604 125 947.

Sprzedam. M-3 po remoncie, umeblowane, łazienka, 4 piętro, okna plastikowe, do zamieszkania, c. 304 000 zł. Tel. 604 293 386.

KREDYTY HIPOTECZNE
KREDYTY GOTÓWKOWE
KREDYTY FIRMOWE
Najlepsze oferty wielu banków w jednym miejscu!
całkowicie za darmo
profesjonalnie
szybko
518 524 828

eprasa.pl 55bdd95b32

HÖRMANN
Bramy • Drzwi • Napędy
Partner Handlowy
BRAMSTAL
Robert Maik
DRUTEX
ENGINEERED FOR YOU
22-200 Włodawa, ul. Żeromskiego 21A 605 689 777
6829

Przewóz osób i paczek
Wyjazdy z Polski: wtorek i piątek
Powroty do Polski: środa i sobota
Przemek
Holandia
Belgia
Niemcy
Polska
+48 665 372 558
+32 488 244 817
/busprzemek
4160

1553
Wiesław Malec
Budowa domów metodą tradycyjną i konstrukcji drewnianej
Pokrówka ul. Wesoła 28
tel. 511 649 326
Wykończenia wnętrz...
...DOMY POD KLUCZ

USŁUGI KOMINIARSKIE
• SPRAWDZANIE
• CZYSZCZENIE
• UDRAŻNIANIE PRZEWODÓW:
› KOMINOWYCH
› WENTYLACYJNYCH
• PRZEGLĄDY OKRESOWE
tel. 501 145 125
5903

Sprzedam. Mieszkanie w Hrubieszowie, I p., 3 pokoje, 49 mkw., c. 248 000 zł. Tel. 785 556 962.

Wynajmę pokoje dla mężczyzn: studentów, uczących się lub pracujących, mogą być obcokrajowcy. Mieszkanie umeblowane i samodzielne, internet i TV, bez opłat licznikowych, w Chełmie. Tel. 502 265 085.

SKUP GORCZYCY, CZARNEGO BZU, JABŁEK
TADEX-POL
TADEUSZ NOWACZEWSKI
Białopole, ul. Żołnierzy I AWP 22a
Buśno 86a
510 399 131, 504 031 981
Możliwość założenia skupu!
6892

Kupię mieszkanie do remontu. Zadzwoń i zapytaj. Tel. 669 707 262.

Wynajmę mieszkanie - 37 mkw., 2 pokoje, kuchnia, łazienka, balkon, 3 piętro, os. Niepodległości (zamknięte), Lublin. Tel. 502 297 639.

Wynajmę. Kawalerka, ul. Kolejowa 64, pilnie. Tel. 518 145 122.

Sprzedam. Mieszkanie, ul. P. Skargi, 2 pokoje, pilnie. Tel. 518 144 911.

Sprzedam. Mieszkanie na ul. Wolności, 3 pokoje, kuchnia, Chełm, c. 330 000 zł. Tel. 600 250 236.

Wynajmę mieszkanie - 50 mkw., dla 2 uczennic lub studentek. Tel. 606 515 072.

Sprzedam. Mieszkanie - 35,21 mkw., 2 pokoje, c.o., gaz, niski czynsz, c. 195 000 zł do negocjacji. Tel. 691 515 420.

Wynajmę mieszkanie, I Armii Wojska Polskiego, 48 mkw., 3 pokoje. Tel. 572 472 833.

Sprzedam Mieszkanie do remontu - 61 mkw., 3 pokoje. Tel. 729 840 065.

Sprzedam. M-3, 53 mkw. Tel. 729 840 05.

Sprzedam. Mieszkanie - 54 mkw., 2 pokoje, kuchnia, osiedle Gwarek, c. 320 000 zł. Tel. 516 172 031.

Sprzedam. Mieszkanie - 52,5 mkw., 1 piętro, duży balkon, ul. Szwoleżerów, c. 320 000 zł. Tel. 695 594 901.

Wynajmę mieszkanie - 77 mkw., umeblowane, dla rodziny z dzieckiem lub 2 studentów, c. 1090 zł + opłaty + kaucja. Tel. 604 526 369.

Sprzedam. Mieszkanie, M-3, 41.3 mkw., ul. Kolejowa, do remontu. Tel. 825 498 006.

Wynajmę oficynę: pokój, kuchnia, łazienka, c.o. węglowe, dla emerytów lub osób pracujących, osiedle Rejowiecka, c. 700 zł + opłaty licznikowe. Tel. 792 536 135.

LOKALE

Wynajmę lokale: 30 mkw., po zakładach fryzjerskich, ul. Lwowska 45 b, bardzo dobre warunki, wszystkie media. Tel. 504 020 630.

Sprzedam. Lokal na cele użytkowe o powierzchni 24 mkw., Aleja Żołnierzy I Armii Wojska Polskiego 41B. Tel. 606 274 906.

Wynajmę. Stancja dla studentów lub uczniów, 2 pokoje, kuchnia, łazienka, c. do uzg. Tel. 724 544 289.

Sprzedam. Lokal użytkowy, mieszkaniowy, ul. Lubelska 82, powierzchnia 2x35 mkw. Tel. 600 422 140.

Wynajmę budynek gospodarczy powyżej 100 mkw., w Kolonii Żółtańce, c. 700 zł/mkw. Tel. 606 404 894.

DZIAŁKI

Sprzedam. Działka budowlana przy ul. Lubelskiej - 850 mkw., ogrodzona, media, obok PKP. Tel. 515 959 229.

Sprzedam. Działka budowlana - 31 a, Tytusin, przy szosie, wszystkie media przy działce. Tel. 669 511 108.

Sprzedam. Działka - 30 a, rolno-budowlana z budynkiem letniskowo-gospodarczym, Ruda-Kolonia, c. 45 000 zł. Tel. 602 578 888.

Sprzedam. Ziemia rolna użytkowana - 2,25 ha, las - 0,33 a, koło rzeki Uherki, Czułczyce. Tel. 605 363 307.

Sprzedam. Działka - 0,29 ha, dom drewniany do remontu, inst. wodn-kan., ogrodzona, Huta 79 gm. Wojsławice. Tel. 697 840 147.

• SCHODY • SZTACHETY
• DESKA podłogowa i elewacyjna
• BLATY, PARAPETY, STOŁY, KANTÓWKI
• TARCICA SUCHA, MOKRA, RÓŻNA
tel. 609 413 767, 82 563 74 62
1304

Sprzedam. Działka rolna - 67a, Okszów. Tel. 507 663 213.

NIERUCHOMOŚCI INNE

Sprzedam. Las mieszany - 5,24 ha, 60-letni, Ujazdów, gm. Hańsk, c. 220 000 zł. Tel. 509 165 151.

Sprzedam. Garaż murowany, nowy, ul. Hrubieszowska 102, obok Auto-Gaz, ogrodzony zespół garażowy, c. 39 500 zł. Tel. 508 209 568.

Sprzedam. Garaż murowany - 19 mkw., osiedle Słoneczne, c. 30 000 zł. Tel. 785 447 798.

Wynajmę. Oficyna: pokój, kuchnia, łazienka, dla osoby pracującej. Tel. 503 441 250.

Kupię garaż murowany w Chełmie. Tel. 605 657 046.

USŁUGI

Elewacje, tynki wewnętrzne, wykończenie wnętrz, docieplenie budynków, gładzie. Tel. 730 658 803.

Piaskowanie, dojazd do klienta. Tel. 501 606 240.

Transport rzeczy, sprzątanie piwnic, działek, mieszkań. Tel. 788 213 681.

Chemia, matematyka, fizyka - korepetycje. Tel. 661 119 284.

Cyklinowanie bezpyłowe, parkiety, panele. Tel. 602 324 113.

Pranie tapicerki samochodowej oraz meblowej. Tel. 507 776 737.

Usługi remontowo-budowlane, malowanie, gładź, glazura, zabudowa wieka itp. Tel. 798 481 571.

Transport, przeprowadzki, utylizacja gruzu, mebli itd. Tel. 667 666 679.

Kruszenie węgla u klienta, groszek na ekogroszek. Tel. 508 724 723.

Anteny, dekodery TV SAT, instalacje, strojenie, naprawy, każdy system. Tel. 508 374 308.

Malowanie dachów. Tel. 516 964 592.

TYNKI - maszynowe, gipsowe, cementowo–wapienne. Tel. 506 396 999

Glazura, terakota, gładź, sufity podwieszane, tapetowanie, malowanie. Tel. 797 575 587.

Usługi ogrodnicze: koszenie, cięcie, pielęgnacja, zamiatanie, sprzątanie terenów zewnętrznych. Tel. 785 231 548.

ROLNICTWO

MASZYNY

Kupię ciągniki, przyczepy. Tel. 669 681 711

Sprzedam. Talerzówka - 3,3 m ciągana, głębosz ścierniskowy - 8 łap, glebogryzarka Grudziądz, brony ciężkie. Tel. 798 019 910.

Sprzedam. Przyczepa 3x140x40, brony, wóz metalowy, pługi, kultywator, lej, bączek, brony. Tel. 691 742 826.

Sprzedam. Przyczepa jednoosiowa 4 t, tryby do Zetora, pompa paliwowa, c. do uzg. Tel. 517 042 050.

Sprzedam. Przyczepa 3,5 t., przyczepa 1 oś z rozrzutnika, wóz metalowy platforma. Tel. 691 742 826.

Sprzedam. Taśmociąg do jabłek, waga metalowa do 50 kg. Tel. 500 101 015.

PIWNICE OGRODOWE
KOMORY GROBOWE ■ SZAMBA
4153
Sprzedaż
Transport
Montaż
Kompleksowe roboty ziemne
Komory grobowe
Piwnice ogrodowe typu „Loch"
Szamba
Zbiorniki 5, 10, 12, 15 tysięcy litrów
Produkt zastrzeżony
SYSTEM RATALNY
www.nor-kam.pl
tel. 604 258 380

Joanna Frączek
Mobilna Szkoła językowa
zaprasza na kreatywne zajęcia z języka angielskiego z maluchami od 3. roku życia, zajęcia wyrównujące, konwersacje oraz przygotowanie do egzaminów.
501 940 048
6894

eprasa.pl 55bdd95b32

TOP-BUD
Dom pod klucz!
Posadzki (mixokretem)
Tynki (każdy rodzaj)
docieplenia (zewnętrzne, wewnętrzne)
wykończenie wnętrz
tel. 602 652 247
8732

NAPRAWY W DOMU
PRALKI · ZMYWARKI
CHŁODZIARKO-ZAMRAŻARKI
✓CHŁODNICTWO
✓KLIMATYZACJA
82 565 70 42
ZAKŁAD OBSŁUGI TECHNICZNEJ
Chełm, ul. Wieniawskiego 11a
1269

P.K.TRANS
KOMPLEKSOWE PRZEPROWADZKI
TRANSPORT
TEL: 500-152-192
1629

PIASEK budowlany
PIASEK do mixokreta
ZIEMIA ogrodowa
ŻWIRY budowlane
KRUSZYWA ogrodowe
KRUSZYWO drogowe
TRANSPORT WYWROTKAMI
• do 5 T • do 10 T • do 20 T • do 25 T
PPHU Szymański
Chełm, Kolejowa 45A
510 67 13 14
3810

DREWNO OPAŁOWE I KOMINKOWE
GRAB, BRZOZA, OLCHA, DĄB
Szeroki wybór
Dowozimy
Zapraszamy na plac
TARTAK ZOLD WOOD, Rakołupy Duże tel. 513-303-650
3758

Garaże Blaszane, Hale, Magazyny, Kojce dla psów
MOCNA KONSTRUKCJA! - OCYNK
TYLKO U NAS WZMOCNIONY TRAPEZ BLACHY!
ROBSTAL.pl
robert-kurnik
Transport Montaż Gratis!
Krótkie terminy, Raty!
509 038 426, 696 753 588, 82 570 92 04
6518

Sprzedam. Kombajn Bizon, ciągnik C-355, kosiarka rotacyjna Famarol, c. do uzg. Tel. 606 711 569.

Sprzedam. Przyczepa 1 oś, 3x140x40 cm, wóz metalowy, brony, pługi, kultywator, opryskiwacz. Tel. 691 742 826.

Sprzedam. Wóz platforma, 400 x 170 x 40 cm, światła, zaczep, nowa skrzynia. Tel. 574 650 975.

Sprzedam. Krajzegi z silnikiem jednofazowym i silnikiem siłowym, c. od 450 zł. Tel. 607 663 639.

Sprzedam. Ciągnik sam, podnośnik, kabina, silnik uszkodzony, c. 2 350 zł. Tel. 661 634 325.

Sprzedam. Śrutownik, opony używane 14,9 x 28. Tel. 787 498 304.

Sprzedam. Fiat agri z turem, 60 KM, rozsiewacz lejek. Tel. 739 461 269.

Prasa kostkująca Fortschritt, K 442, sprawna, super stan, c. do uzg. Tel. 664 612 719.

ZWIERZĘTA

Sprzedam. Gołębie, boki i szaryki, siwe i czerwone, górniaki, murzyny. Tel. 511 726 923.

Przyjmę gołębie, nieodpłatnie. Tel. 511 681 542.

Sprzedam indora, c. do uzg. Tel. 500 173 236.

Sprzedam. Koguty brahma, 7-miesięczne. Tel. 606 349 718.

Sprzedam. Ule dadant z pszczołami, c. do uzg. Tel. 825 630 176.

Skup bydła i cieląt, tel. 517 055 016, 578 221 373.

Sprzedam. Dorosłe kaczory, kaczkę, małe kaczątka. Tel. 577 970 424.

Sprzedam. Owczarki niemieckie - szczeniaki, hodowla zarejestrowana, c. do uzg. Tel. 506 291 700.

Sprzedam. Króliki „reksy", bardzo miłe, łagodne, dorosłe, kaczkę z kaczętami (rasa duża), oddam młode kocięta. Tel. 512 396 552.

Sprzedam. Kozioł typu mlecznego, duży, łagodny, plus króliki mięsne. Tel. 512 396 552.

Sprzedam. Gołębie zamojskie, murzyny. Tel. 727 626 540.

Sprzedam. Gołębie; boki żółte, siwe, szaryki żółte, siwe, masłowe, górniaki. Tel. 511 726 923.

Sprzedam. Króliki - 30 sztuk, 5-miesięczne, rasa duża, do dalszego chowu, c. 25 zł/szt. Tel. 825 765 531.

INNE

Sprzedam. Miód wielokwiatowy, spadziowy, mniszkowy, z własnej pasieki, c. 35 zł. Tel. 603 583 234.

Sprzedam. Kopaczka do ziemniaków, śrutownik, kierat. Tel. 787 498 304.

Sprzedam. Pszenica ozima po centrali, odmiana bilans, na zasiew, c. 220 zł. Tel. 511 817 227.

Sprzedam. Nasiona wyki jarej. Tel. 724 107 863.

Sprzedam. Siewniczek ogrodniczy ręczny, sieczkarnia ręczna, płużek, zamrażarka Mors, rusztowanie, drzwi balkonowe, drzwi wejściowe. Tel. 825 671 549.

Sprzedam. Krajzega, silnik 7 kW, beczki 200 litrów. Tel. 662 541 677.

Sprzedam. Ziemniaki, Okszów. Tel. 699 826 473.

Sprzedam. Ziemniaki, dzwonić po godzinie 18. Tel. 721 261 161.

Sprzedam. Żyto - ok. 6 ton, nawóz fosforowy, azoty. Tel. 500 101 015.

PRACA

DAM PRACĘ

Zatrudnię dietetyka. Tel. 518 144 911.

Zatrudnię sprzedawcę na stacji paliw Moya. Tel. 602 688 285.

BAUTER
FOR PROFESSIONALS
DOCIEPLENIA TERMOIZOLACJA CIENKOWARSTWOWA
wewnętrzna i zewnętrzna na wszystkich podłożach.
tel. +48 728 950 227
6842

PRACA W BELGII. Poszukujemy podwykonawców do realizacji robót budowlanych na terenie Belgii. Wymagania: posiadanie jednoosobowej działalności gospodarczej lub chęć jej założenia oraz posiadanie aktualnego formularza A1. Fagus International sp. z o.o. Tel. 668 211 573.

DAM pracę w UE. Wysokie zarobki. Murarzy, wykończeniowców, G/K, glazurników, stolarzy, cieśli i innych. Tel. 602 471 977

Fryzjera zatrudnię. Tel. 660 045 909.

Zatrudnię mechanika pojazdów samochodowych. Tel. 501 675 718.

SZUKAM PRACY

Murarz-tynkarz, docieplenia, wszelkie prace budowlane. Tel. 511 681 542.

Wrzucanie węgla, cięcie drewna, koszenie, wycinka, narzędzia własne. Tel. 608 800 380.

Cięcie drewna, sprzątanie posesji i domów, malowanie. Tel. 608 109 567.

Szukam pracy jako opiekunka do osoby starszej chodzącej lub do dziecka. Tel. 515 944 065.

Prace ogrodowe, koszenie, malowanie ogrodzeń, przycinka żywopłotów i choinek, rąbanie drewna itp. Tel. 518 908 516.

Podejmę się opieki nad osobą starszą (mam doświadczenie), na os. Dyrekcja Dolna w Chełmie. Tel. 698 516 411.

Podejmę prace jako malarz pokojowy, także nakładanie gładzi. Tel. 602 881 813.

Zaopiekuję się starszą panią, posprzątam, od zaraz, c. 15 zł/h. Tel. 519 467 651.

Bagażówka. Tel. 601 916 800.

Wykonam wszelkie prace budowlane. Tel. 513 936 811.

Szukam pracy jako opiekunka z doświadczeniem. Tel. 786 629 829.

Szukam pracy fizycznej, na stałe, poważne oferty. Tel. 796 247 126.

Sprzątanie domów, mieszkań, mycie okien, sprzątanie nagrobków, c. do uzg. Tel. 661 233 344.

DOM I OGRÓD

AGD/RTV

Sprzedam. Suszarka do ubrań Samsung, mało używana, 9 kg wsadu. Tel. 575 383 234.

Sprzedam. Kuchnia gazowa Mastercook, 4 palniki, stan bardzo dobry. Tel. 577 970 424.

Sprzedam. Pralki, lodówki, kuchenki. Tel. 518 145 122.

Sprzedam. Pralka automatyczna Innex, ładowność 7 kg, lodówka wys.180 cm, c. 500 zł/szt. Tel. 782 403 149.

MEBLE

Sprzedam. Kanapa rozkładana, po renowacji, kolor szary, c. 680 zł. Tel. 507 841 669.

SŁAW BUD
USŁUGI OGÓLNOBUDOWLANE
USŁUGI MINIKOPARKĄ
WYSOKA JAKOŚĆ W ROZSĄDNEJ CENIE!
REMONTY MIESZKAŃ
PRACE WYKOŃCZENIOWE
USŁUGI GLAZURNICZE
ELEWACJE I WIELE INNYCH
510 730 741
6085

Wywiozę meble, gruz, złom, przeprowadzki. Tel. 518 145 122.

OGRÓD

Sprzedam. Świerk srebrny pospolity, tuje szmaragd i brabant, sosna, juka, jodła. Tel. 511 275 733.

ZDROWIE I URODA

Masz problem z alkoholem? Chcesz przestać pić? Zadzwoń od 8 do 21. Tel. 518 757 967.

BUDOWLANE

Sprzedam. Okna plastikowe, używane, 138/136 - 2 sztuki, c. 300 zł; 90/136 - 4 sztuki, c. 250 zł. Tel. 667 118 022.

RÓŻNE

Pralka automatyczna 400 zł, zamrażarka 400 zł, krzesła 3 szt., 100 zł, możliwość dowozu. Tel. 790 287 128.

AGD, pralki, kuchenki, telewizory LED, kosiarki, narzędzia elektryczne, złom, odbiorę bezpłatnie. Tel. 504 530 399.

Sprzedam. 6 krzeseł pokojowych, kolor czarny z żółtym obiciem, stół. Tel. 607 271 280.

Odbiorę złom własnym transportem, każda ilość. Tel. 509 063 790.

Sprzedam. Rusztowanie na wóz, sieczkarnia ręczna, siewniczek ręczny, płużek, zamrażarka. Tel. 825 671 549.

Skupujemy motocykle, antyki, starocie i pamiątki z PRL. Tel. 698 693 846.

Sprzedam. Meble do sklepu spożywczego, regały na pieczywo, warzywa, krajalnice, wózki, biurka, boksy. Tel. 508 209 568.

Sprzedam. Silnik elektryczny, niemiecki, na wózku, z wyłącznikiem, c. 450 zł. Tel. 577 970 424.

Przewóz różnych rzeczy busem dostawczym. Tel. 509 063 790.

Lekcje gry na pianinie. Tel. 518 145 122.

Specjalizujemy się w pracach na wysokościach oraz wynajmie podnośnika koszowego 15 m.
OFERUJEMY
Mycie i malowanie dachów
Mycie i odgrzybianie elewacji
Mycie i impregnacja kostki brukowej
Prace malarsko budowlane
Wynajem podnośnika koszowego 15 m
Wycinka drzew i pielęgnacja zieleni
Montaże reklam
MAX UP
790 332 224
www.maxup.pl
kontakt@maxup.pl
6133

Stacja kontroli opryskiwaczy w Kamieniu prowadzi badania techniczne na miejscu i w terenie
605055521
884802550
PTH „AGRO-TRANS" w Kamieniu
ul. Diamentowa 5, 22-113 Kamień
6553

KRAZ: 7098
Work Centre
BIURO PRACY
PRACA W HOLANDII
PRODUKCJA
LOGISTYKA
OGRODNICTWO
ROLNICTWO
533 966 678
533 111 037
WORK CENTRE sp. z o.o.
ul. Kościuszki 24/4, 22-600 Tomaszów Lubelski
www.workcentre.com.pl
5798

eprasa.pl 55bdd95b32

PROFESJONALIŚCI W NIERUCHOMOŚCIACH
Chcesz SPRZEDAĆ lub KUPIĆ MIESZKANIE, DOM, a może DZIAŁKĘ?
ZRÓB TO Z NAMI!
Zadzwoń aby dowiedzieć się więcej!
PÓŁNOC NIERUCHOMOŚCI
Darmowa konsultacja na temat twojej nieruchomości

Agnieszka Białasz 665 751 038
Patrycja Szmagalska 518 524 828

Kredytobiorców czekają zmiany? WIRD zamiast WIBOR

O tym, co to jest WIRD, czym różni się od WIBOR-u, jakie korzyści przyniesie kredytobiorcom i kiedy zostanie wprowadzony, z ekspertem ds. kredytów Karoliną Jurek rozmawia agent Północ Nieruchomości w Chełmie Patrycja Szmagalska.

Każdy, kto ma kredyt hipoteczny ze zmiennym oprocentowaniem, boleśnie doświadczył w ostatnim czasie wzrostu wysokości raty. Dziś o oprocentowaniu kredytów decyduje WIBOR. Podobno ma go zastąpić WIRD. Czy możesz mi powiedzieć coś więcej na ten temat? Co to dokładnie jest WIRD i dlaczego ma zastąpić WIBOR?

Prace nad procesem wyznaczenia zamiennika WIBOR przewiduje ustawa z 7 lipca br. o finansowaniu społecznościowym dla przedsięwzięć gospodarczych i pomocy kredytobiorcom. Zgodnie z nią zamiennik WIBOR i data jego wprowadzenia zostaną ustalone rozporządzeniem. Do prac nad tym została powołana Narodowa Grupa Robocza. 2 września Komisja Nadzoru Finansowego poinformowała, że Komitet Sterujący Narodowej Grupy Roboczej wybrał indeks WIRD jako alternatywę dla WIBOR. Kolejnym krokiem będzie określenie harmonogramu działań mających na celu zastąpienie wskaźnika referencyjnego.

Jak WIRD wpłynie na wysokość rat kredytów hipotecznych?

WIRD to Warszawski Indeks Rynku Depozytowego, opracowywany na podstawie transakcji depozytowych zawieranych przez podmioty przekazujące dane z instytucjami finansowymi oraz z dużymi przedsiębiorstwami. Ma być bardziej odporny na wahania stóp procentowych. Zacytuję wiceministra finansów: „Gdyby dziś obowiązywał indeks WIRD jako alternatywa dla WIBOR, to przy kredycie o wysokości 300 tys. zł na 25 lat rata każdego miesiąca byłaby 250 zł mniejsza. Zakładam, że uda się, aby nowy wskaźnik obowiązywał od 1 stycznia 2023 r”.

Jak konkretnie skorzystają na tym kredytobiorcy?

Wskaźnik ma okazać się korzystny dla kredytobiorców z uwagi na cykle obowiązywania. Dziś oprocentowanie rat kredytów ustala się, w zależności od wybranego WIBOR-u, na okresy trzech lub sześciu miesięcy. Tymczasem WIRD ma być wskaźnikiem jednodniowym. Kredytobiorca pozna zatem ostateczną wysokość raty w dniu spłaty.

Ale jak to się mówi, kij ma dwie strony. W długim i ostrym cyklu podwyżek, takim jak obecny, stawki WIBOR z wyprzedzeniem odzwierciedlały rynkowe postrzeganie zamiarów banku centralnego. Oznacza to, że były miesiące, gdy raty rosły zdecydowanie szybciej i mocniej niż stopy procentowe NBP. To właśnie z tego powodu zrodziły się społeczne wątpliwości dotyczące stawki WIBOR. Jednak, gdy rozpocznie się cykl obniżek, to nowa stawka będzie przyjmować wyższe wartości niż WIBOR. Jeśli tej jesieni cykl podwyżek się zakończy, to korzyści dla kredytobiorców wynikające z nowej stawki, najpewniej przez długi czas nie zdążą się ziścić i będą odczuwane dopiero przy kolejnej serii podwyżek.

Czy nowy wskaźnik będzie dotyczył wszystkich umów, czy tylko nowych?

Nadal nie znamy konkretów. Nie wiemy, kiedy zostanie wprowadzony nowy wskaźnik i czy będzie dotyczył tylko nowych umów.

jlk

DOM W SAWINIE
400 000 PLN

tel. 665 751 038

NIERUCHOMOŚĆ WE WŁODAWIE
990 000 PLN

tel. 665 751 038

BLIŹNIAK PRZY UL. ŻEROMSKIEGO
720 000 PLN

tel. 665 751 038

BUDYNEK W CHEŁMIE
25 000 PLN

tel. 518 524 828

MAŁY DWOREK W CHEŁMIE
320 000 PLN

tel. 665 751 038

HALA PRZY UL. OKSZOWSKIEJ
24 000 PLN

tel. 665 751 038

UTWARDZONY PLAC PRZY UL. HUTNICZEJ
20 000 PLN

tel. 665 751 038

M3 PRZY UL. WOJSŁAWICKIEJ
339 00 PLN

tel. 518 524 828

M3 PRZY ALEI 3 MAJA
290 00 PLN

tel. 518 524 828

DOM W OKSZOWIE
460 000 PLN

tel. 665 751 038

DOM W STRUPINIE MAŁYM
300 000 PLN

tel. 665 751 038

DOM W ŻÓŁTAŃCACH
620 000 PLN

tel. 665 751 038

M-5 PRZY UL. PILARSKIEGO
365 000 PLN

tel. 518 524 828

60-LETNI LAS W DUBIENCE
35 000 PLN

tel. 665 751 038

M-2 PRZY UL. HRUBIESZOWSKIEJ
257 000 PLN

tel. 665 751 038

DOM PRZY UL. B. CHROBREGO
819 000 PLN

tel. 518 524 828

M4 PRZY UL. M. KARŁOWICZA
374 000 PLN

tel. 518 524 828

LOKAL USŁUGOWY W CENTRUM CHEŁMA
5 500 PLN

tel. 665 751 038

OSIEDLE PRZYJAZNY ZAKĄTEK CHEŁM
620 000 PLN

tel. 518 524 828

M-3 PRZY UL. WOLNOŚCI
345 000 PLN

tel. 665 751 038

DOM W SAWINIE
400 000 PLN

tel. 665 751 038

eprasa.pl 55bdd95b32

Wszystkie ogłoszenia znajdziesz na stronie www.supertydzien.pl

Działki

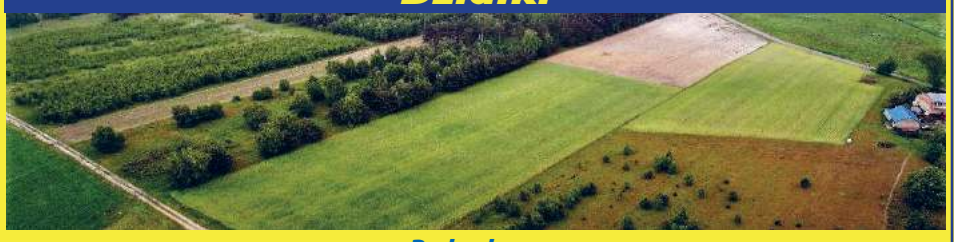

Budowlane:			
Bazylany	619 mkw	45 000 PLN	tel. 665 751 038
	1 954 mkw	98 000 PLN	tel. 665 751 038
Strupin Mały	1 500 mkw	117 000 PLN	tel. 518 524 828
Okuninka	3005 mkw	330550 PLN	tel. 518 524 828
Okszów, ul. Sosnowa	3 719 mkw	250 000 PLN	tel. 518 524 828
Wola Uhruska	3 752 mkw	110 000 PLN	tel. 665 751 038
Ochoża-Kolonia	2 360 mkw	145 000 PLN	tel. 665 751 038
Rolno-budowlane:			
Nowiny	2 800 mkw	129 000 PLN	tel. 665 751 038
Rudka, gm. Chełm	3 820 mkw	170 000 PLN	tel. 518 524 828
Zawadówka	7 800 mkw	180 000 PLN	tel. 665 751 038
Rolne:			
Żółtańce	1,20 ha	175 000 PLN	tel. 665 751 038
Wojsławice	1,59 ha	75 000 PLN	tel. 665 751 038
Inwestycyjne:			
Chełm, ul. Towarowa	0,524 ha	595 000 PLN	tel. 518 524 828
Chełm, ul. Obłońska	0,862 ha	699 000 PLN	tel. 518 524 828
Strupin Mały	5 892 mkw	250 000 PLN	tel. 518 524 828

DOM W OKSZOWIE
485 000 PLN

tel. 518 524 828

MAGAZYN/HALA PRZY UL. ZACHODNIEJ
8000 PLN

tel. 665 751 038

DOM UL. 11 LISTOPADA
690 000 PLN

tel. 518 524 828

DZIAŁKA BUDOWLANA W OKSZOWIE 37A
250 000 PLN

tel. 518 524 828

Lekcje gry na pianinie, śpiew, teoria. Tel. 518 144 911.

Wywiozę gruz, meble, złom, opróżnię domy, mieszkania. Tel. 518 144 775.

Lekcje gry na pianinie, śpiewu, dojeżdżam. Tel. 502 225 587.

Skup katalizatorów. Tel. 509 529 093.

Wywiozę meble, gruz, złom. Tel. 515 959 229.

Sprzedam. Lewarek, 24 tony. Tel. 664 416 258.

DOM W SREBRZYSZCZU
430 000 PLN

tel. 518 524 828

Sprzedam. Słupki ogrodzeniowe, wysokość 2 m, kompletne, malowane, możliwość transportu, cena 37 zł/szt. Tel. 501 505 044.

Sprzedam. Wózek gospodarczy, koła 26 cali, wymiary 70/50/34, c. 250 zł. Tel. 577 970 424.

SPRZEDAM INNE

Drewno sosnowe suche, drobne, krótko cięte, w dużych workach - 50 kg, na rozpałkę. Tel. 512 358 959.

Sprzedam. Akordeon włoski Borsini, 80 basów, klawiatura 96. wyremontowany, strojony, stan idealny. Tel. 515 281 045.

Skóry baranie i licowe, jasne, ciemne, zamszowe, kupony materiałów wełnianych. Tel. 504 377 961.

Grzejnik akumulacyjny Farel Polam, nieużywany. Tel. 504 377 961.

Drewno opałowe, sosna, suche, 4,5 m3, c. 350 zł/m3. Tel. 517 164 975.

Sprzedam. Rower treningowy na płozach, rower górski, ława rozkładana, monety srebrne, medale, c. do uzg. Tel. 518 935 177.

Sprzedam. Huśtawka ze stali do zabetonowania, dwuosobowa, piła spalinowa Husar c. do uzg. Tel. 691 308 955.

Sprzedam. Rower damka, czerwony, zadbany, koła 24, z koszykiem, stan idealny. Tel. 515 281 045.

Sprzedam. Wózek gospodarczy na kołach 26, cały metalowy, c. do uzg. Tel. 577 970 424.

8 garniturów, 8 marynarek na 176 cm wzrostu, z bdb. materiałów, jak nowe. Tel. 504 377 961.

Sprzedam. Grzejnik Kermi, 600/1000, C22, zawory, c. 400 zł. Tel. 502 104 624.

Sprzedam. Rower stacjonarny rehabilitacyjny, nowy. Tel. 512 123 833.

Sprzedam. Lodówki, pralki, kuchenki, tanio, Chełm. Tel. 518 144 775.

Wyprzedaż broni myśliwskiej. Tel. 692 317 098.

Sprzedam. Skarpetki wełniane na zimę, c. 14 zł. Tel. 780 436 355.

Sprzedam. Maszyna do pisania. Tel. 784 588 043.

Sprzedam. Drewno sosnowe, suche, pocięte na klocki o długości 30 cm, c. 250 zł/m3. Tel. 668 074 964.

Sprzedam. Kuchnia gazowa Ewa, szafa trzydrzwiowa, tapczan, meble wysoki połysk, 180 cm wysokość. Tel. 518 420 439.

Sprzedam. Lodówka - wys. 180 cm, 500 zł, pralka automatyczna - pojemność 7 kg, c. 500 zł. Tel. 669 677 577.

Sprzedam. Klatka z wyposażeniem dla chomika, c. do uzg. Tel. 783 666 274.

Sprzedam. Stare ramki ze szkłem, do obrazów, duże i małe, c. do uzg. Tel. 783 666 274.

Sprzedam. Łóżko piętrowe, 2 szuflady, z materacem, brązowe, c. do uzg. Tel. 783 666 274.

KUPIĘ INNE

Antyki, zegary, monety, odznaki, obrazy, figurki i inne starocia. Tel. 781 943 519.

Kupię. Pilarka, kosy: stihl, husqvarna, makita, uszkodzone. Tel. 785 231 548.

Kupię pługi dwuskibowe, mogą być małe. Tel. 885 833 765.

Antyki, monety, militaria, znaczki, pocztówki, płyty, medale. Tel. 605 541 416.

Kupię kufle chmielakowe, monety dwuzłotowe kolekcjonerskie oraz zegarki, medale, inne monety, c. do uzg. Tel. 518 935 177.

Kupię uszkodzoną strzelbę, wiatrówkę, za przysłowiowe parę groszy. Tel. 698 924 878.

KUPIĘ TWOJE MIESZKANIE

Kupuję mieszkanie do remontu. Uzyskasz pewność natychmiastowej sprzedaży i terminowej zapłaty. Oferta kupna będzie oparta o wartość rynkową Twojego mieszkania. Brak dodatkowych kosztów. Tel. 669707262

KUPONY NA BEZPŁATNE OGŁOSZENIA DROBNE MOŻNA WRZUCAĆ DO SKRZYNEK:

REJOWIEC
- na byłym budynku Urzędu Gminy obok wejścia

WŁODAWA
- sklep „Slawex", Al. Jana Pawła II 23

KRASNYSTAW
- ul. Poniatowskiego 4C
- przy biurze TBS (naprzeciw „Stokrotki")

SIENNICA RÓŻANA
- sklep „Groszek"

CHEŁM
- przy wejściu do marketu „Stokrotka" na os. Zachód
- przy wejściu do „Carrefoura" na ścianie apteki
- na targowisku przy al. Piłsudskiego
- przy bramie wejściowej na targowisko przy al. Armii Krajowej
- przy wejściu do sklepu „Gazda" ul. Trubakowska
- na nowym targowisku przy placu Kupieckim (główne wejście)
- przy wjeździe na teren byłej składnicy wojskowej przy ul. Hrubieszowskiej
- przy wejściu do „Carrefoura" na ścianie apteki

SIEDLISZCZE
- klubokawiarnia „ZEBERKA", ul. Lubelska 33

LEŚNIOWICE
- Sklep Ren-Zbig Politówka 19b (naprzeciwko UG Leśniowice)

KAMIEŃ
- sklep „Gama"

ŻMUDŹ
- sklep „Lewiatan"

DOROHUSK
- na ogrodzeniu przy sklepie „Lewiatan"

BIAŁOPOLE
- sklep „Lewiatan"

Serdecznie zapraszamy!

UWAGA! Ogłoszenia o usługach są płatne i nie będą przyjmowane na kuponach. Można je wykupić przez internet na stronie www.supertydzien.pl lub w redakcji

KUPON na bezpłatne ogłoszenie drobne

super tydzień chełmski

kategoria

MOTORYZACJA
- ☐ Samochody kupno
- ☐ Samochody sprzedaż
- ☐ Motocykle i quady
- ☐ Inne Motoryzacja

NIERUCHOMOŚCI
- ☐ Domy
- ☐ Mieszkania
- ☐ Lokale
- ☐ Działki

DOM I OGRÓD
- ☐ AGD/RTV
- ☐ Meble
- ☐ Ogród
- ☐ Pozostałe

- ☐ **MATRYMONIALNE**
- ☐ **TURYSTYKA**
- ☐ **SPRZEDAM INNE**
- ☐ **KUPIĘ INNE**
- ☐ **RÓŻNE**

ROLNICTWO
- ☐ Maszyny
- ☐ Zwierzęta
- ☐ Inne

PRACA
- ☐ Dam pracę
- ☐ Szukam pracy

- ☐ **BUDOWLANE**
- ☐ **ZDROWIE I URODA**

treść (maksymalnie do 50 znaków)

cena: ____ **telefon:** ____

Dane ogłoszeniodawcy (do wiadomości redakcji)

imię i nazwisko: .....

adres i telefon: .....

Wszystkie ogłoszenia znajdziesz na stronie wwwsupertydzien.pl

1 KUPON = 1 EMISJA

eprasa.pl 55bdd95b32

TV PROGRAM super tydzień chełmski

Program telewizyjny 26.09 – 2.10.2022

Zamachowiec

Polsat, niedziela 2.10, godz. 23.15

Emerytowany agent CIA James Dial (Wesley Snipes) wiedzie spokojne życie na swoim ranczu w Montanie. Pewnego dnia jego były pracodawca Jeremy Collins (Ralph Brown) daje mu szansę rehabilitacji za nieudaną misję. Kilka lat temu Dial miał schwytać szefa komórki terrorystycznej Aliego Mahmuda Jahara (Nikołaj Sotirow). Niestety, pozwolił przestępcy uciec, doprowadzając do fiaska misji. Teraz Collins chce, by Dial dokończył to zadanie i zlikwidował Jahara, który obecnie przebywa w londyńskim więzieniu, czekając na proces. James dostaje do pomocy Terry'ego Mitchella (Richard Harrington). Obaj ruszają do Europy. Przebrany za księdza Dial organizuje punkt obserwacyjny w kościele naprzeciwko zakładu, w którym przebywa Jahar. Gdy nadarza się odpowiednia okazja, oddaje strzał, pozbawiając terrorystę życia. Podczas ucieczki z miejsca zdarzenia śmiertelnie ranny zostaje Mitchell. Również Dial obficie krwawi. Udaje mu się jednak dotrzeć do kryjówki, gdzie poznaje ciekawską dwunastolatkę Emily (Eliza Bennett).

Kac Vegas w Bangkoku

TVN, sobota 1.10, godz. 21.45

Od pamiętnego wieczoru kawalerskiego Douga minęły dwa lata. W tym czasie jeden z jego kompanów, stomatolog Stu, poznał Lauren. Zakochani planują wesele. Na życzenie rodziców dziewczyny uroczystość ma się odbyć w egzotycznej Tajlandii. Przyszły pan młody zaprasza na przyjęcie swoich najlepszych kumpli. Mając w pamięci wydarzenia z Las Vegas, nie zamierza uczestniczyć w żadnej szalonej imprezie przed ślubem. Ulega jednak namowom, aby zorganizować kameralne ognisko. Obecność niepełnoletniego brata jego narzeczonej, na którego trzeba mieć oko, ma stanowić gwarancję odpowiedzialnego zachowania. Początkowo panowie trzymają się planu. Wznoszą jedynie symboliczny toast z piwem w ręku... Nazajutrz budzą się w obskurnym hotelu w Bangkoku. Nie pamiętają niczego z poprzedniej nocy. Ich podopieczny zniknął bez śladu, Alan stracił włosy, Stu ma tatuaż na twarzy, a po pokoju biega małpka.

Ukryta tożsamość

TVP 1, sobota 1.10, godz. 23.55

Nowy Meksyk, małe przygraniczne miasteczko. Dwaj chłopcy znajdują na pustyni poważnie rannego, nieprzytomnego mężczyznę (Val Kilmer). Zostaje on przewieziony do szpitala. Śledztwo w jego sprawie podejmuje miejscowy szeryf, Jack Kolb (Sam Shepard). Po przebudzeniu nieznajomy nie potrafi przypomnieć sobie, kim jest i co się wydarzyło. Z upływem czasu zaczyna mu wracać pamięć. Odkrywa, że może być zamieszany w planowany zamach na prezydenta. Postanawia uprzedzić o tym policję, lecz nikt nie wierzy w jego słowa. Tymczasem Kolb dociera do młodej kobiety, Chloe Richards (Neve Campbell), która twierdzi, że ranny to Frank Kavanaugh, a ona jest jego narzeczoną. Szeryf wysłuchuje jej wyjaśnień, ale jest przekonany, że dziewczyna kłamie. Po wyjściu ze szpitala Frank postanawia na własną rękę dojść prawdy o planowanym zamachu i własnej tożsamości.

Nie powiesz nikomu?

TVP 1, niedziela 2.10, godz. 22.20

Emma (Alexandra Daddario) jest zmuszona podróżować samolotem, mimo że tego nie lubi. Podczas podniebnego rejsu maszyna wpada w turbulencje. Dziewczyna nabiera przekonania, że to jej ostatnie chwile życia. Zwierza się ze swoich największych sekretów siedzącemu obok podróżnemu (Tyler Hoechlin). Wkrótce okazuje się, że ten przypływ szczerości będzie miał poważne konsekwencje. Przystojny nieznajomy, który wysłuchał wstydliwej spowiedzi Emmy, jest bowiem prezesem firmy, w której ona pracuje.

Kod Merkury

TVN, niedziela 2.10, godz. 22.45

Dziewięcioletni autystyczny Simon (Miko Hughes) jest geniuszem matematycznym. Przypadkowo łamie skomplikowany tajny kod wojskowy o nazwie Merkury. Służy on do przekazywania ważnych rozkazów agentom wywiadu Stanów Zjednoczonych pracującym na całym świecie. Złamanie szyfru może mieć olbrzymie konsekwencje dla światowego pokoju. Kod był największym osiągnięciem pułkownika Nicholasa Kudrowa (Alec Baldwin), szefa agencji bezpieczeństwa. Kudrow nie może pozwolić, by dziewięciolatek zniszczył jego karierę i poleca swoim agentom zabicie chłopca. W zamachu giną rodzice Simona, on sam zostaje odnaleziony przez agenta FBI Arta Jeffriesa (Bruce Willis)...

© www.telepress24.com ✉ telepress24@gmail.com

PONIEDZIAŁEK, 26.09

TVP 1

7.00 Transmisja Mszy Świętej
7.30 Studio Raban – magazyn
8.00 Wiadomości, Pogoda
8.15 Kwadrans polityczny
8.35 Ranczo s.IV (48) – serial
9.35 Komisarz Alex (49) – serial
10.35 Ojciec Mateusz (303) – serial
11.25 Kasta – Fundacja – serial
12.00 Wiadomości
12.10 Agrobiznes
12.35 Magazyn Rolniczy
12.55 Chiny. starodawne królestwo przyrody – Wschód czyli azyl
14.00 Wspaniałe stulecie (111) – serial
15.00 Wiadomości, Pogoda
15.15 Alarm! – magazyn
15.35 Gra słów. Krzyżówka – /601/
16.05 Przysięga (725) – serial
17.00 Teleexpress
17.15 Jaka to melodia?
17.55 Klan (4027) – telenowela
18.20 Kasta – Okres ochronny – serial
18.55 Jeden z dziesięciu – teleturniej
19.20 Sport, Wiadomości, Pogoda
20.10 Alarm! – magazyn
20.30 Leśniczówka (592) – serial
21.00 HIT Teatr Telewizji – Pożegnania – dramat, reż. Agnieszka Glińska, wyk. Patrycja Soliman, Ewa Konstancja Bułhak, Beata Fudalej, Jerzy Łapiński, Jacek Różański, Paweł Paprocki
22.40 Świat bez fikcji – Pokolenie podłączonych – film dok.
23.45 Dawno temu w Ameryce – cz. 1 – dramat, USA, Włochy
1.50 Na linii wroga – film akcji, USA, reż. Mark Griffiths
3.20 Sfora (5) – serial

TVP 2

5.30 M jak miłość (1622) – serial
6.20 Umarł, aby żyć. Rzecz o Stefanie Kardynale Wyszyńskim – serial
6.55 Rodzinka.pl (172) – serial
7.30 Pytanie na śniadanie
11.15 Złotopolscy (100) – telenowela
11.50 Barwy szczęścia (2662) – serial
12.30 Koło fortuny – teleturniej
13.15 Zranione ptaki (129) – serial
14.05 Va Banque (450) – teleturniej
14.35 Na sygnale (263) – serial
15.10 Wydział kryminalny Kitzbühel (55) – serial
15.50 Przepis dnia
16.00 Koło fortuny – teleturniej
16.35 Familiada – teleturniej
17.15 Zakazany owoc (64) – serial
18.00 Panorama
18.20 Va Banque (451) – teleturniej
18.45 Zranione ptaki (130) – serial
19.30 Barwy szczęścia (2662) – serial
20.00 Przepis dnia
20.10 Barwy szczęścia (2663) – serial
20.45 Kulisy serialu
20.55 M jak miłość (1672) – serial
21.55 Z biciem serca (9) – serial
23.05 Gloria (4) – serial
0.15 HIT Proxima – film fabularny, Niemcy, Francja, reż. Alice Winocour, wyk. Eva Green, Matt Dillon, Lars Eidinger
2.10 O mnie się nie martw s.IX (7) – serial
3.05 Parasite – film fabularny, Korea Południ, reż. Bong Joon - Ho, wyk. Song Kang - Ho, Lee Sun - Kyun, Jo Yeo - Jeong
5.10 Zakończenie programu

TVN 7

5.15 Szkoła – serial
6.15 Papiery na szczęście – serial
6.45 Hotel Paradise
7.45 Ukryta prawda
10.50 Opowieści małżeńskie
11.55 Zagadki losu
12.55 Szpital – program obyczajowy
13.55 Sąd rodzinny
14.55 Sędzia Anna Maria Wesołowska
15.55 Ukryta prawda
17.00 Opowieści małżeńskie
18.00 Tajemnice miłości
19.00 Zagadki losu
20.00 Papiery na szczęście – serial
20.35 Hotel Paradise
21.35 HIT Porady na zdrady – komedia romantyczna, Polska 2017, reż. Ryszard Zatorski, wyk. Magdalena Lamparska, Mikołaj Roznerski, Anna Dereszowska, Krzysztof Czeczot, Weronika Rosati, Tomasz Karolak
23.40 Plaga – horror, USA 2007, reż. Stephen Hopkins, wyk. Hilary Swank, David Morrisey, Idris Elba, Anna Sophia Robb, Stephen Rea, William Ragsdale
1.50 Druga strona medalu

PULS

6.00 Kobra – oddział specjalny
8.00 Lombard: Życie pod zastaw
9.00 Lombard: Życie pod zastaw
10.00 Lombard: Życie pod zastaw
11.00 Prawdziwe motywy – serial
12.00 Lombard: Życie pod zastaw
13.00 Rodzinny interes – serial
14.00 Reporterzy. Z życia wzięte
15.00 Rodzinny interes – serial
16.00 Prawdziwe motywy – serial
17.00 Lombard: Życie pod zastaw
18.00 Lombard: Życie pod zastaw
20.00 HIT Kosmiczny grzech – film sci - fi, 2021, reż. Edward Drake, wyk. Brandon Thomas Lee, Bruce Willis, Corey Large, Frank Grillo
21.50 Han Solo: Gwiezdne wojny – historie – film przygodowy, USA 2018, reż. Ron Howard, wyk. Alden Ehrenreich, Donald Glover, Emilia Clarke, Woody Harrelson
0.35 Prowokacja – film sensacyjny, USA 2005, reż. Don E. FauntLeRoy, wyk. Steven Seagal, Sarah Buxton
2.30 Taki jest świat
3.10 Lombard: Życie pod zastaw

POLSAT

6.00 Nowy dzień z Polsat News
8.40 Malanowski i Partnerzy
9.40 Sekrety rodziny
10.40 Dlaczego ja?
11.40 Gliniarze
12.50 Wydarzenia
13.20 Interwencja
13.40 Trudne sprawy
14.40 Dlaczego ja?
15.50 Wydarzenia, Pogoda
16.15 Interwencja
16.30 Na ratunek 112
17.00 Gliniarze
18.00 Pierwsza miłość
18.50 Wydarzenia, Sport, Pogoda
19.25 Gość Wydarzeń
20.05 Dancing with the Stars. Taniec z Gwiazdami
22.10 Love Island. Wyspa miłości
23.10 Rysa

0.10 HIT Blackway – thriller, USA, 2015, reż. Daniel Alfredson, wyk. Anthony Hopkins, Julia Stiles, Ray Liotta, Alexander Ludwig - Młoda Lillian wraca do swojego rodzinnego miasta. Prześladuje ją tam lokalny gangster, Blackway. Dziewczyna zwraca się po pomoc do starego drwala.
2.10 Nowy początek – film sci - fi, USA, Kanada, Indie, 2016, reż. Denis Villeneuve, wyk. Amy Adams, Jeremy Renner, Forest Whitaker, Michael Stuhlbarg

TVN

5.20 Uwaga!
5.35 Nowa Maja w ogrodzie
6.00 Akademia ogrodnika
6.10 Ukryta prawda
7.05 Kuchenne rewolucje – program kulinarno - rozrywkowy
8.00 Dzień Dobry TVN – magazyn
11.40 MądrzeGotujemy z Katarzyną Bosacką
11.50 Ukryta prawda
12.55 Tajemnice miłości
14.00 Ukryta prawda
16.10 Ten moment
16.45 Kuchenne rewolucje – program kulinarno - rozrywkowy
17.55 Ukryta prawda
19.00 Fakty, Sport, Pogoda
19.55 Uwaga!
20.10 Doradca smaku
20.15 Na Wspólnej – serial
20.55 Milionerzy
21.35 Herkules – serial

22.40 HIT Zanim odejdą wody – komedia, USA 2010, reż. Todd Phillips, wyk. Robert Downey Jr, Zach Galifianakis, Michelle Monaghan, Jamie Foxx, Juliette Lewis, Danny McBride
0.30 Co za tydzień – magazyn
1.20 Na granicy światów – serial
2.20 Uwaga!
2.40 NOC Magii
4.05 Kto was tak urządził

TRWAM

13.10 20 lat dla świata 13.20 Muzyczne chwile 13.25 Słowo życia 13.30 Msza święta 14.20 100 cudownych miejsc na świecie 14.30 Filmowe Życiorysy. Wichura - Zielony Trójkąt 15.35 Muzyczne chwile 15.50 Ma się rozumieć 16.00 Informacje dnia 16.10 Sanktuaria polskie 16.30 Porady Medyczne Bonifratrów 16.55 Spotkania z lasem 17.05 Świadkowie 17.30 Spotkanie Rodziny Radia Maryja 20.00 Informacje dnia 20.20 Różaniec 20.50 Myśląc Historia 21.00 Apel Jasnogórski 21.20 Informacje dnia 21.40 Polski Punkt Widzenia 22.00 Mojżesz - 10 przykazań 22.50 Biblia w obrazach

SUPER POLSAT

6.00 SuperLudzie 6.30 Psi patrol 8.30 Hell's Kitchen - Piekielna Kuchnia 10.00 Wydarzenia 24 10.30 Nasz nowy dom 11.30 Chirurdzy 12.30 Świat według Kiepskich 14.00 Hell's Kitchen - Piekielna Kuchnia 15.30 SuperLudzie Extra 15.50 Wydarzenia 16.10 Więcej wydarzeń 16.20 Gość Wydarzeń 24 16.55 Nasz nowy dom 17.55 Nasz nowy dom 19.00 Świat według Kiepskich 20.00 Święty 20.40 Mocne uderzenie - komedia 22.50 Wielki Biały Ninja - komedia 0.45 Kabaretowa Ekstraklasa 1.00 Polacy za granicą 2.00 Tatuśkowie 4.00 Nasz nowy dom 5.00 Na ratunek 112 5.30 Świat według Kiepskich

TVP SPORT

8.05 Piłka nożna - Liga Narodów 2022, 5.kolejka. Czechy - Portugalia 10.10 Wioślarstwo - MŚ, Racice - Finały 11.50 Kolarstwo szosowe - MŚ, Wollongong - wyścig elity 14.35 Wyścigi konne - Służewiec 2022. Wielka Warszawska n15.10 Piłka nożna - Liga Narodów 2022, Walia - Polska 17.15 4 - 4 - 2 - magazyn piłkarski 18.15 Piłka ręczna mężczyzn - PGNiG Superliga, Gwardia Opole - ARGED KPR Ostrovia Ostrów Wielkopolski 20.20 Piłka nożna - Liga Narodów 2022, Anglia - Niemcy 23.00 Sportowy Wieczór 23.40 Żużel - Indywidualne ME, Pardubice 1.40 Boks - Gala KnockOut Boxing Night 23

TTV

5.25 Królowe życia - serial 6.10 Express 6.25 Życie na kredycie 6.55 Ukryta prawda 7.55 Szpital - program obyczajowy 9.55 Damy i wieśniaczki. Ukraina 10.55 Megasknery - reality show 11.55 Historie Wielkiej Wagi 12.55 Ukryta prawda 13.55 Damy i wieśniaczki. Ukraina 15.15 Królowe życia - serial 15.45 Express 16.00 Życie na kredycie 16.35 Gogglebox. Przed telewizorem 17.45 Express 18.05 DeFacto 18.30 Złomowisko PL 19.45 Express 20.00 Życie na kredycie 20.35 Ciężarówką przez Stany 21.45 Express 22.00 Gogglebox. Przed telewizorem 0.05 Nic do zgłoszenia 1.05 Co za kabaret! 2.05 Fachowcy

STOPKLATKA

11.20 13 posterunek - serial 12.50 Katastrofy w przestworzach 14.55 Znaki destrukcji - film sci - fi 16.45 13 posterunek - serial 18.00 Wojny magazynowe 19.00 Łowcy okazji 20.00 Życzenie śmierci 5 - dramat kryminalny 21.55 Agent Red - Broń chemiczna - film akcji 23.50 Z Archiwum X - serial

TV 4

9.50 Pierścionek z rubinem 10.55 Kochane pieniądze - serial 11.55 Sędzia Judy 13.55 STOP Drogówka 16.00 Policjantki i Policjanci 17.00 Łowcy Skarbów. Kto da więcej 19.00 Policjantki i Policjanci 20.00 Sprawiedliwi - Wydział Kryminalny 21.00 Złe psy - thriller 23.00 Autopsja Jane Doe - thriller

TV6

7.00 Słoneczny patrol 10.00 Kobra - oddział specjalny 11.05 Galileo 12.05 Miodowe lata 14.00 Policjantki i Policjanci 15.00 Detektywi w akcji 16.00 Septagon 17.00 Medicopter 117 18.05 Miodowe lata 20.00 Galileo 21.00 CSI: Kryminalne zagadki Nowego Jorku 22.55 Sprawiedliwi - Wydział Kryminalny

eprasa.pl 55bdd95b32

TVP 1

7.00 Transmisja Mszy Świętej
7.30 Kościół z bliska
8.00 Wiadomości, Pogoda
8.15 Kwadrans polityczny
8.35 Ranczo s.IV (49) - serial
9.40 Komisarz Alex (50) - serial
10.35 Ojciec Mateusz (304) - serial
11.25 Kasta - Okres ochronny - serial
12.00 Wiadomości
12.10 Agrobiznes
12.35 Magazyn Rolniczy
12.50 Grenlandia - szepty lodu
14.00 Wspaniałe stulecie (111) - serial
15.00 Wiadomości, Pogoda
15.15 Alarm! - magazyn
15.35 Gra słów. Krzyżówka /601/
16.05 Przysięga (726) - serial
17.00 Teleexpress
17.15 Jaka to melodia?
17.55 Klan (4028) - telenowela
18.20 Kasta - Hydra - serial
18.55 Jeden z dziesięciu - teleturniej
19.20 Sport
19.30 Wiadomości
20.05 Pogoda
20.10 Alarm! - magazyn
20.30 Leśniczówka (593) - serial
21.00 Pełny obraz s. 2 (4) - cykl dok.
21.40 Magazyn Ekspresu Reporterów
22.45 Ocaleni - reality show
23.50 Magazyn śledczy
0.25 Valerian i Miasto Tysiąca
HIT **Planet** - film science fiction, Francja, reż. Luc Besson, wyk. Dane DeHaan, Cara Delevingne, Clive Owen, Ethan Hawke, Rihanna , Herbie Hancock
2.45 Oni szli Szarymi Szeregami - dokument
4.20 Notacje - Jerzy Woy - Wojciechowski. Jaki ojciec, taki syn

TVP 2

5.35 M jak miłość (1623) - serial
6.25 Surowe piękno... - reportaż
6.55 Rodzinka.pl (173) - serial
7.30 Pytanie na śniadanie
11.15 Złotopolscy (101) - telenowela
11.50 Barwy szczęścia (2663) - serial
12.30 Koło fortuny - teleturniej
13.15 Zranione ptaki (129) - serial
14.05 Va Banque (450) - teleturniej
14.35 Na sygnale (264) - serial
15.10 Wydział kryminalny Kitzbühel (56) - serial
15.55 Przepis dnia
16.00 Koło fortuny - teleturniej
16.35 Familiada - teleturniej
17.15 Zakazany owoc (65) - serial
18.00 Panorama
18.20 Va Banque (451) - teleturniej
18.45 Zranione ptaki (130) - serial
19.30 Barwy szczęścia (2663) - serial
20.00 Przepis dnia
20.10 Barwy szczęścia (2664) - serial
20.40 Kulisy serialu
20.55 M jak miłość (1673) - serial
21.55 Z biciem serca (10) - serial
23.05 Gloria (5) - serial
0.10 Ludzkie historie - Antybohater - film dok.
1.40 Kanał - dramat wojenny, reż.
HIT Andrzej Wajda, wyk. Teresa Iżewska, Tadeusz Janczar, Wieńczysław Gliński, Stanisław Mikulski, Emil Karewicz, Tadeusz Gwiazdkowski, Władysław Sheybal, Teresa Berezowska, Zofia Lindorf, Jan Englert
3.25 Amerykanin - film fabularny, USA, reż. Anton Corbijn, wyk. George Clooney, Violante Placido, Paolo Bonacelli, Johan Leysen
5.10 Zakończenie programu

POLSAT

6.00 Nowy dzień z Polsat News
8.40 Malanowski i Partnerzy
9.40 Sekrety rodziny
10.40 Dlaczego ja?
11.40 Gliniarze
12.50 Wydarzenia
13.20 Interwencja
13.40 Trudne sprawy
14.40 Dlaczego ja?
15.50 Wydarzenia, Pogoda
16.15 Interwencja
16.30 Na ratunek 112
17.00 Gliniarze
18.00 Pierwsza miłość
18.50 Wydarzenia, Sport, Pogoda
19.25 Gość Wydarzeń
20.05 Ninja Warrior Polska
22.10 Love Island. Wyspa miłości

23.10 Niepowstrzymany - thriller,
HIT USA, 2010, reż. Tony Scott, wyk. Denzel Washington, Chris Pine, Rosario Dawson, Ethan Suplee - Doświadczony kolejarz Frank Barnes wraz z nowym kolegą, Willem Colsonem, ma przetransportować z fabryki cynku 20 wagonów materiału. W tym samym czasie na stacji Fuller Yard dwaj inni kolejarze popełniają serię fatalnych błędów.
1.20 Siła rażenia - film sensacyjny, USA, Wielka Brytania, Rumunia, 2006, reż. Michael
3.30 Świat według Kiepskich

TVN

5.55 Uwaga! - program interwencyjny
6.10 Ukryta prawda
7.05 Kuchenne rewolucje - program kulinarno - rozrywkowy
8.00 Dzień Dobry TVN - magazyn
11.40 Doradca smaku
11.50 Ukryta prawda
12.55 Tajemnice miłości
14.00 Ukryta prawda
15.05 Ukryta prawda
16.10 Ten moment
16.45 Kuchenne rewolucje - program kulinarno - rozrywkowy
17.55 Ukryta prawda
19.00 Fakty, Sport, Pogoda
19.55 Uwaga! - program interwencyjny
20.10 Doradca smaku

20.15 Na Wspólnej - serial
20.55 Milionerzy
21.35 Ślub od pierwszego wejrzenia
22.40 Kuba Wojewódzki
23.45 Superwizjer - magazyn reporterów
0.20 Herkules - serial
1.20 Zabójcza broń - serial
2.25 Uwaga! - program interwencyjny
2.45 NOC Magii
4.05 Kto was tak urządził
4.35 Kto was tak urządził
5.05 Kto was tak urządził

SUPER POLSAT

6.00 SuperLudzie **6.30** Psi patrol **8.30** Hell's Kitchen - Piekielna Kuchnia **10.00** Wydarzenia 24 **10.30** Nasz nowy dom **11.30** Chirurdzy **12.30** Świat według Kiepskich **14.00** Hell's Kitchen - Piekielna Kuchnia **15.30** SuperLudzie Extra **15.50** Wydarzenia **16.10** Więcej wydarzeń **16.20** Gość Wydarzeń 24 **16.55** Nasz nowy dom **17.55** Nasz nowy dom **19.00** Świat według Kiepskich **20.00** Święty **20.40** Men in Black: International - komedia sci - fi **23.00** Skąd wiesz? - komediodramat **1.30** Świat według Kiepskich **2.00** Tatuśkowie **4.00** Nasz nowy dom **5.00** Na ratunek 112 **5.30** Świat według Kiepskich

TVP SPORT

6.15 Wioślarstwo - MŚ, Racice - Finały **8.00** Piłka nożna - Hutnik Kraków - Motor Lublin **10.00** Siatkówka mężczyzn - PGE SKRA Bełchatów - KNACK Roeselare **11.15** Siatkówka mężczyzn - Jastrzębski Węgiel - VBC Greenyard Maaseik **12.45** Piłka nożna - Liga Narodów 2022, Anglia - Niemcy **14.50** Piłka nożna - Studio **15.10** Piłka nożna - mecz towarzyski drużyn do lat 20. Polska - Portugalia **17.25** Piłka nożna - mecz towarzyski drużyn do lat 21. Polska - Łotwa **19.50** Siatkówka kobiet - MŚ, Gdańsk. Polska - Tajlandia **22.45** Sportowy Wieczór **23.25** Sporty walki - MMA - Bellator, Dublin

STOPKLATKA

8.45 Allo, Allo - serial **9.20** Doktor Martin - serial **11.20** 13 posterunek - serial **12.50** Katastrofy w przestworzach **14.55** Koszmarny lot - thriller sci - fi **16.45** Diabli nadali - serial **18.00** Wojny magazynowe **19.00** Łowcy okazji **20.00** Skazany na bluesa - dramat **22.05** Gigli - komedia romantyczna

TV 4

10.55 Kochane pieniądze - serial **11.55** Sędzia Judy **13.55** STOP Drogówka **16.00** Policjantki i Policjanci **17.00** Łowcy Skarbów. Kto da więcej **19.00** Policjantki i Policjanci **20.00** Sprawiedliwi - Wydział Kryminalny **21.00** Siódemka wspaniałych - film sensacyjny, **23.00** Oddział wyrzutków - film wojenny

WTOREK, 27.09

TVN 7

5.15 Szkoła - serial
6.15 Papiery na szczęście - serial
6.45 Hotel Paradise
7.45 Ukryta prawda
10.50 Opowieści małżeńskie
11.55 Zagadki losu
12.55 Szpital - program obyczajowy
13.55 Sąd rodzinny
14.55 Sędzia Anna Maria Wesołowska
15.55 Ukryta prawda
17.00 Opowieści małżeńskie
18.00 Tajemnice miłości
19.00 Zagadki losu
20.00 Papiery na szczęście - serial
20.35 Hotel Paradise
21.35 Wyścig śmierci II - film sen-
HIT sacyjny, Niemcy, RPA 2010, reż. Roel Reiné, wyk. Luke Goss, Sean Bean, Danny Trejo, Ving Rhames, Lauren Cohan
23.40 Drużyna potępionych - film sensacyjny, USA 2010, reż. Sylvain White, wyk. Jeffrey Dean Morgan, Zoe Saldana, Chris Evans, Idris Elba, Columbus Short, Jason Patric
1.45 Druga strona medalu
2.55 NOC Magii

PULS

6.00 Kobra - oddział specjalny
8.00 Lombard: Życie pod zastaw
9.00 Lombard: Życie pod zastaw
10.00 Lombard: Życie pod zastaw
11.00 Prawdziwe motywy - serial
12.00 Lombard: Życie pod zastaw
13.00 Rodzinny interes - serial
14.00 Reporterzy. Z życia wzięte
15.00 Rodzinny interes - serial
16.00 Prawdziwe motywy - serial
17.00 Lombard: Życie pod zastaw
18.00 Lombard: Życie pod zastaw
19.00 Lombard: Życie pod zastaw
20.00 Krwawa gra - film sensacyjny,
HIT Kolumbia 2015, reż. Ken Sanzel, wyk. Freida Pinto, Jason Gibson, Mickey Rourke, Ryan Kwanten
22.00 Porwany - film sensacyjny, USA 2017, reż. Luis Prieto, wyk. Chris McGinn, Halle Berry, Lew Temple, Sage Correa
0.00 Mobius - thriller, Francja 2013, wyk. Cecil de France, Emilie Dequenne, Jean Dujardin, Tim Roth
2.10 Lombard: Życie pod zastaw
3.10 Na jedwabnym szlaku
4.00 Menu na miarę
5.00 Rodzinny interes - serial

TRWAM

16.50 Izba Pamięci Pułkownika Kuklińskiego **16.55** Sekrety mnichów **17.10** Prosto o gospodarce **17.30** Zostań Żołnierzem RP **17.45** Muzyczne chwile **17.55** Poczet Wielkich Polaków **18.00** Anioł Pański **18.05** Informacje dnia **18.15** Ze szkolnej ławki **19.25** Święty na każdy dzień **19.30** Każdy maluch to potrafi **19.45** Modlitwa z telefonicznym udziałem dzieci **20.00** Informacje dnia **20.20** Różaniec **20.50** Myśląc Historia **21.00** Apel Jasnogórski **21.20** Informacje dnia **21.40** Polski Punkt Widzenia **22.00** Mojżesz - 10 przykazań **22.50** Muzyczne chwile **23.00** Kamienie wołać będą

TTV

4.55 Kossakowski. Inicjacja **5.30** Królowe życia - serial **6.10** Express **6.25** Życie na kredycie **6.55** Ukryta prawda **7.55** Szpital - program obyczajowy **9.55** Damy i wieśniaczki. Ukraina **10.55** Megasknery - reality show **11.55** Historie Wielkiej Wagi **12.55** Ukryta prawda **13.55** Damy i wieśniaczki. Ukraina **15.15** Królowe życia - serial **15.45** Express **16.00** Życie na kredycie **16.35** Gogglebox. Przed telewizorem **17.45** Express **18.05** DeFacto **18.35** Dobra robota **19.45** Express **20.00** Życie na kredycie **20.35** Usterka **21.45** Express **22.00** Ciężarówką przez Stany - program rozrywkowy **23.00** Damy i wieśniaczki. PL

TV6

7.00 Słoneczny patrol **10.00** Kobra - oddział specjalny **11.05** Galileo **12.05** Miodowe lata **14.00** Policjantki i Policjanci **15.00** Detektywi w akcji **16.00** Septagon **17.00** Medicopter 117 **18.05** Miodowe lata **20.00** Galileo **21.00** Agenci NCIS: Los Angeles **22.55** Sprawiedliwi - Wydział Kryminalny

TVP 1

7.00 Transmisja Mszy Świętej
7.30 Rodzinny ekspres
8.00 Wiadomości, Pogoda
8.15 Kwadrans polityczny
8.35 Ranczo s.IV (50) - serial
9.35 Komisarz Alex (51) - serial
10.35 Ojciec Mateusz (305) - serial
11.25 Kasta - Hydra - serial
12.00 Wiadomości
12.10 Agrobiznes
12.35 Rok w ogrodzie Extra
12.55 Klan małego pawiana
14.00 Wspaniałe stulecie (112) - serial
15.00 Wiadomości, Pogoda
15.15 Alarm! - magazyn
15.35 Gra słów. Krzyżówka - /602/
16.05 Przysięga (726) - serial
17.00 Teleexpress
17.15 Jaka to melodia?
17.55 Klan (4027) - telenowela
18.20 Kasta - Ojcowizna - serial
18.55 Jeden z dziesięciu - teleturniej
19.20 Sport, Wiadomości, Pogoda
20.10 Alarm! - magazyn
20.30 Leśniczówka (594) - serial
21.00 Lion. Droga do domu - dramat,
HIT Australia, USA, reż. Garth Davis, wyk. Dev Patel, Rooney Mara, Nicole Kidman, Sunny Pawar
23.10 Historia bez tajemnic - Ucieczka na Srebrny Glob
0.15 Festiwal Niepokorni Niezłomni Wyklęci - Studio Festiwalowe 2022
0.35 Zabójcze sekrety - film fabularny, Kanada, reż. Danny J. Boyle, wyk. Jillian Murray, Kristina Reyes, Dan Amboyer
2.05 Prokurator (4) - serial
3.00 Karmazynowe wesele (4) - serial
3.55 wojsko - polskie.pl (38)

POLSAT

6.00 Nowy dzień z Polsat News
8.40 Malanowski i Partnerzy
9.10 Malanowski i Partnerzy
9.40 Sekrety rodziny
10.40 Dlaczego ja?
11.40 Gliniarze
12.50 Wydarzenia
13.20 Interwencja
13.40 Trudne sprawy
14.40 Dlaczego ja?
15.50 Wydarzenia, Pogoda
16.15 Interwencja
16.30 Na ratunek 112
17.00 Gliniarze
18.00 Pierwsza miłość
18.50 Wydarzenia, Sport, Pogoda
19.25 Gość Wydarzeń
20.00 Hell's Kitchen - Piekielna Kuchnia
21.35 Świat według Kiepskich
22.10 Love Island. Wyspa miłości

23.10 Zabić Salazara - film kryminalny, Rumunia, USA, 2016,
HIT reż. Keoni Waxman, wyk. Steven Seagal, Luke Goss, Georges St - Pierre, Darren E. Scott
1.35 Nagi peryskop - komedia, 1996, reż. David S. Ward, wyk. Kelsey Grammer, Lauren Holly, Rob Schneider, Harry Dean Stanton
3.25 Świat według Kiepskich
4.40 Disco Gramy

TVP 2

5.30 M jak miłość (1624) - serial
6.25 Pożyteczni.pl - magazyn
6.55 Rodzinka.pl (174) - serial
7.30 Pytanie na śniadanie
11.15 Złotopolscy (102) - telenowela
11.50 Barwy szczęścia (2664) - serial
12.30 Koło fortuny - teleturniej
13.15 Zranione ptaki (130) - serial
14.05 Va Banque (451) - teleturniej
14.35 Na sygnale (265) - Jak mąż z żoną - serial
15.10 Wydział kryminalny Kitzbühel (57) - serial
15.55 Przepis dnia
16.00 Koło fortuny - teleturniej
16.35 Familiada - teleturniej
17.15 Zakazany owoc (66) - serial
18.00 Panorama
18.20 Va Banque (453) - teleturniej
18.45 Zranione ptaki (131) - serial
19.30 Barwy szczęścia (2664) - serial
20.00 Przepis dnia
20.10 Barwy szczęścia (2665) - serial
20.40 Kulisy serialu
20.55 Na dobre i na złe (854) - Pozwól mi być przy tobie - serial
21.55 Z biciem serca (11) - serial
23.00 Gloria (6) - serial
0.10 Miłość w spadku - film obyczajowy, USA, reż. Charlie Vaughn, wyk. Heather McComb,
HIT Paul Greene, Lexi Giovagnoli
1.50 Medyceusze Wspaniali (13) - Stolica Apostolska - serial
2.50 Współcześni cenzorzy
4.00 Za marzenia s.I (3) - serial
4.40 Zakończenie dnia

TVN

5.55 Uwaga! - program interwencyjny
6.10 Ukryta prawda
7.05 Kuchenne rewolucje
8.00 Dzień Dobry TVN - magazyn
11.40 Doradca smaku
11.50 Ukryta prawda
12.55 Tajemnice miłości
14.00 Ukryta prawda
16.10 Ten moment
16.45 Kuchenne rewolucje
17.55 Ukryta prawda
19.00 Fakty, Sport, Pogoda
19.55 Uwaga! - program interwencyjny
20.10 Doradca smaku
20.15 Na Wspólnej - serial
20.55 Milionerzy
21.35 Top Model

23.10 Lejdis - komedia, Polska 2008,
HIT reż. Tomasz Konecki, wyk. Iza Kuna, Edyta Olszówka, Magdalena Różczka, Anna Dereszowska, Robert Więckiewicz, Piotr Adamczyk, Borys Szyc, Tomasz Kot, Tomasz Karolak, Rafał Królikowski, Danuta Stenka, Krzysztof Globisz
2.00 Tajemnica zawodowa - serial
3.05 Superwizjer - magazyn reporterów
3.40 Uwaga!
4.00 NOC Magii
5.20 Kto was tak urządził

SUPER POLSAT

6.00 SuperLudzie **6.30** Psi patrol **8.30** Hell's Kitchen - Piekielna Kuchnia **10.00** Wydarzenia 24 **10.30** Nasz nowy dom **11.30** Chirurdzy **12.30** Świat według Kiepskich **14.00** Hell's Kitchen - Piekielna Kuchnia **15.30** SuperLudzie Extra **15.50** Wydarzenia **16.10** Więcej wydarzeń **16.20** Gość Wydarzeń 24 **16.55** Nasz nowy dom **17.55** Nasz nowy dom **19.00** Świat według Kiepskich **20.00** Święty **20.40** Żona na niby - komedia romantyczna **23.00** Śmiertelna rozgrywka - film sensacyjny **1.00** Polacy za granicą **2.00** Tatuśkowie **3.00** Tatuśkowie **4.00** Nasz nowy dom **5.00** Na ratunek 112 **5.30** Świat według Kiepskich

TVP SPORT

6.00 Kolarstwo szosowe - MŚ, Wollongong **7.00** Niezwykłe historie Biało - Czerwonych - Bronisław Malinowski **7.25** Pełnosprawni **8.00** Piłka nożna - mecz towarzyski drużyn do lat 21. Polska - Łotwa **10.00** Siatkówka kobiet - MŚ, Gdańsk. Polska - Tajlandia **11.50** Piłka nożna - Liga Narodów 2022, Polska - Holandia **13.55** Piłka nożna - Liga Narodów 2022, Walia - Polska **16.00** Odliczanie do Mundialu **17.55** Piłka ręczna mężczyzn - Piotrkowianin Piotrków Trybunalski - Grupa Azoty Unia Tarnów **19.50** Siatkówka kobiet - MŚ, Gdańsk. Polska - Korea Południowa **22.45** Sportowy Wieczór **23.25** Boks - Gala w Londynie

STOPKLATKA

8.45 Allo, Allo - serial **9.20** Doktor Martin - serial **11.20** Diabli nadali - serial **12.50** Katastrofy w przestworzach **14.55** Geokatastrofa - film katastroficzny **16.45** Diabli nadali - serial **18.00** Wojny magazynowe **19.00** Łowcy okazji **20.00** Wyścig - dramat biograficzny **22.30** Twarda sztuka - komediodramat

TV 4

9.00 Pierwsza miłość **9.50** Pierścionek z rubinem **10.55** Kochane pieniądze - serial **11.55** Sędzia Judy **13.55** STOP Drogówka **16.00** Policjantki i Policjanci **17.00** Łowcy Skarbów. Kto da więcej **19.00** Policjantki i Policjanci **20.00** Sprawiedliwi - Wydział Kryminalny **21.00** Rasa - horror **23.00** Lokator - thriller

ŚRODA, 28.09

TVN 7

5.15 Szkoła - serial
6.15 Papiery na szczęście - serial
6.45 Hotel Paradise
7.45 Ukryta prawda
10.50 Opowieści małżeńskie
11.55 Zagadki losu
12.55 Szpital - program obyczajowy
13.55 Sąd rodzinny
14.55 Sędzia Anna Maria Wesołowska
15.55 Ukryta prawda
17.00 Opowieści małżeńskie
18.00 Tajemnice miłości
19.00 Zagadki losu
20.00 Papiery na szczęście - serial
20.35 Hotel Paradise
21.35 Everest - film przygodowy,
HIT Islandia, USA, Wielka Brytania 2015, reż. Baltasar Kormákur, wyk. Jason Clarke, Josh Brolin, Jake Gyllenhaal, John Hawkes, Robin Wright, Emily Watson, Keira Knightley, Sam Worthington
0.00 Porady na zdrady - komedia romantyczna, Polska 2017, reż. Ryszard Zatorski, wyk. Magdalena Lamparska, Mikołaj Roznerski, Anna Dereszowska
2.10 Druga strona medalu

PULS

6.00 Kobra - oddział specjalny
8.00 Lombard: Życie pod zastaw
11.00 Prawdziwe motywy - serial
12.00 Lombard: Życie pod zastaw
13.00 Rodzinny interes - serial
14.00 Reporterzy. Z życia wzięte
15.00 Rodzinny interes - serial
16.00 Prawdziwe motywy - serial
17.00 Lombard: Życie pod zastaw
20.00 Operacja: Zemsta - film sen-
HIT sacyjny, Wielka Brytania 2018, reż. Ross Boyask, wyk. Anna Shaffer, Gary Daniels, Keith Allen, Stu Bennett
21.55 Litewski przekręt - komedia sensacyjna, Wielka Brytania, Litwa 2014, reż. Emilis Velyvis, wyk. Andrius Ziurauskas, Anthony Strachan, Artur Smolyaninov, Gil Darnell, Oliver Jackson, Vinnie Jones
23.55 Wściekłe szybcy - komedia, USA 2015, reż. Aaron Seltzer, Jason Friedberg, wyk. Alex Ashbaugh, Andrea Navedo, Dale Pavinski, Lili Mirojnick
2.00 Lombard: Życie pod zastaw
3.00 Taki jest świat
3.55 Na jedwabnym szlaku

TRWAM

14.30 Świat widziany sercem **14.55** Śledztwo w sprawie Miłosierdzia Bożego **15.45** Święty na każdy dzień **15.50** Ma się rozumieć **16.00** Informacje dnia **16.10** Na zdrowie **16.30** Wyszyński **17.00** Po stronie prawdy **17.50** Muzyczne chwile **17.55** Poczet Wielkich Polaków **18.00** Anioł Pański **18.05** Informacje dnia **18.15** Rozmowy niedokończone **19.25** Święty na każdy dzień **19.30** Brat Franciszek **20.00** Informacje dnia **20.20** Różaniec **20.50** Myśląc Ojczyzna **21.00** Apel Jasnogórski **21.20** Informacje dnia **21.40** Polski Punkt Widzenia **22.00** Mojżesz - 10 przykazań **22.50** Muzyczne chwile **23.05** Maria Okońska

TTV

5.00 Kossakowski. Inicjacja **5.30** Królowe życia - serial **6.10** Express **6.25** Życie na kredycie **6.55** Ukryta prawda **7.55** Szpital - program obyczajowy **9.55** Damy i wieśniaczki. Ukraina **10.55** Megasknery - reality show **11.55** Historie Wielkiej Wagi **12.55** Ukryta prawda **13.55** Damy i wieśniaczki. Ukraina **15.10** Królowe życia - serial **15.45** Express **16.00** Życie na kredycie **16.35** Gogglebox. Przed telewizorem **17.45** Express **18.05** DeFacto **18.35** Dobra robota **19.45** Express **20.00** Życie na kredycie **20.35** Nic do zgłoszenia **21.45** Express **22.00** Usterka **22.35** Gogglebox. Przed telewizorem **23.35** Damy i wieśniaczki.

TV6

6.00 Detektywi w akcji **7.00** Słoneczny patrol **10.00** Kobra - oddział specjalny **11.05** Galileo **12.05** Miodowe lata **14.00** Policjantki i Policjanci **15.00** Detektywi w akcji **16.00** Septagon **17.00** Medicopter 117 **18.05** Miodowe lata **20.00** Galileo **21.00** Agenci NCIS: Los Angeles **22.55** Sprawiedliwi - Wydział Kryminalny

eprasa.pl 55bdd95b32

CZWARTEK, 29.09

TVP 1

7.00 Transmisja Mszy Świętej
7.30 Wciąż uczyć się żyć. - reportaż
8.00 Wiadomości, Pogoda
8.15 Kwadrans polityczny
8.35 Ranczo s.IV (51) - serial
9.40 Komisarz Alex (52) - serial
10.40 Ojciec Mateusz (306) - serial
11.25 Kasta - Ojcowizna - serial
12.00 Wiadomości
12.10 Agrobiznes
12.35 Magazyn Rolniczy
12.55 Orle jeziora - film dok.
14.00 Wspaniałe stulecie (113) - serial
15.00 Wiadomości, Pogoda
15.15 Alarm! - magazyn
15.35 Gra słów. Krzyżówka - /603
16.05 Przysięga (727) - serial
17.00 Teleexpress
17.15 Jaka to melodia?
17.55 Klan (4028) - telenowela
18.20 Kasta - Hydra - serial
18.55 Jeden z dziesięciu - teleturniej
19.20 Sport, Wiadomości, Pogoda
20.10 Alarm! - magazyn
20.30 Leśniczówka (595) - serial
21.00 Na sygnale (386) - Alek - serial
21.35 Sprawa dla reportera
22.35 Magazyn śledczy
23.15 Magazyn kryminalny 997
0.00 Festiwal Niepokorni Niezłomni Wyklęci - Studio Festiwalowe 2022
0.20 Magazyn Ekspresu Reporterów
1.20 Tanie Dranie - Moroz i Kłopotowski komentują świat
2.00 Londyńczycy (5) - serial
2.50 Ocaleni - reality show
3.50 Magazyn śledczy
4.25 Notacje - Zbigniew Rymarz. Telefon na gestapo

TVP 2

5.00 Na sygnale (216) - Miało być inaczej - serial
5.30 M jak miłość (1625) - serial
6.20 Smaki świata - po bałkańsku
6.55 Rodzinka.pl (175) - Zarządzanie kryzysowe - serial
7.30 Pytanie na śniadanie
11.15 Ostoja (7) - magazyn
11.50 Barwy szczęścia (2665) - serial
12.30 Koło fortuny - teleturniej
13.15 Zranione ptaki (131) - serial
14.05 Va Banque (452) - teleturniej
14.35 Na sygnale (266) - serial
15.10 Wydział kryminalny Kitzbühel (58) - serial
15.55 Przepis dnia
16.00 Koło fortuny - teleturniej
16.35 Familiada - teleturniej
17.15 Zakazany owoc (67) - serial
18.00 Panorama
18.20 Va Banque (453) - teleturniej
18.45 Zranione ptaki (132) - serial
19.30 Barwy szczęścia (2665) - serial
20.00 Przepis dnia
20.10 Barwy szczęścia (2666) - serial
20.40 Kulisy serialu
20.55 Ojciec Mateusz (358) - Influencerka - serial
21.55 Z biciem serca (12) - serial
23.10 Anatomia kłamstwa (1) - serial
0.25 Zaraz wracam - film fabularny, HIT Kanada, reż. Susan Montford, wyk. Kim Basinger, Lukas Haas, Craig Sheffer
2.05 Fatalny skok - film fabularny, USA, reż. Charles Burmeister, wyk. Val Kilmer, Marg Helgenberger, Wilmer Walderrama
3.40 Gomorra s.III (30) - serial
4.30 Zakończenie dnia

TVN 7

5.15 Szkoła - serial
6.15 Papiery na szczęście - serial
6.45 Hotel Paradise
7.45 Ukryta prawda
10.50 Opowieści małżeńskie
11.55 Zagadki losu
12.55 Szpital - program obyczajowy
13.55 Sąd rodzinny
14.55 Sędzia Anna Maria Wesołowska
15.55 Ukryta prawda
17.00 Opowieści małżeńskie
18.00 Tajemnice miłości
19.00 Zagadki losu
20.00 Papiery na szczęście - serial
20.35 Hotel Paradise
21.35 Johnny English Reaktywacja - HIT komedia, USA, Wielka Brytania,Francja 2011, reż. Oliver Parker, wyk. Rowan Atkinson, Gillian Anderson, Rosamund Pike, Daniel Kaluuya
23.40 Bridget Jones III - komedia romantyczna, Francja, Irlandia, USA, Wielka Brytania, Chiny 2016, reż. Sharon Maguire, wyk. Renée Zellweger, Colin Firth, Emma Thompson
2.10 Druga strona medalu

PULS

6.00 Kobra - oddział specjalny
8.00 Lombard: Życie pod zastaw
11.00 Prawdziwe motywy - serial
12.00 Lombard: Życie pod zastaw
13.00 Rodzinny interes - serial
14.00 Reporterzy. Z życia wzięte
15.00 Rodzinny interes - serial
16.00 Prawdziwe motywy - serial
17.00 Lombard: Życie pod zastaw
20.00 Futro z misia - HIT komedia, Polska 2019, reż. Kacper Anuszewski, Michał Milowicz, wyk. Cezary Pazura, Izabella Miko, Kacper Anuszewski, Michał Milowicz, Olaf Lubaszenko
22.05 Jak ugryźć 10 milionów 2 - komedia, USA 2004, reż. Howard Deutch, wyk. Amanda Peet, Bruce Willis, Frank Collison, Kevin Pollak, Matthew Perry, Natasha Henstridge
0.10 Wybawienie - thriller, Dania 2016, reż. Hans Petter Moland, wyk. Fares Fares, Jacob Lohmann, Nikolaj Lie Kaas
2.20 Lombard: Życie pod zastaw
3.20 Menu na miarę
3.55 Taki jest świat
5.00 Rodzinny interes - serial

POLSAT

6.00 Nowy dzień z Polsat News
8.40 Malanowski i Partnerzy
9.40 Sekrety rodziny
10.40 Dlaczego ja?
11.40 Gliniarze
12.50 Wydarzenia
13.20 Interwencja
13.40 Trudne sprawy
14.40 Dlaczego ja?
15.50 Wydarzenia, Pogoda
16.15 Interwencja
16.30 Na ratunek 112
17.00 Gliniarze
18.00 Pierwsza miłość
18.50 Wydarzenia, Sport, Pogoda
19.25 Gość Wydarzeń
20.05 Nasz nowy dom

21.05 Przyjaciółki
22.10 Love Island. Wyspa miłości
23.10 Titanic, cz. 1 - HIT dramat katastroficzny, USA, 1997, reż. James Cameron, wyk. Leonardo DiCaprio, Kate Winslet, Billy Zane, Kathy Bates
1.35 Szkoła uwodzenia 2 - komediodramat, USA, 2000, reż. Roger Kumble, wyk. Robin Dunne, Sarah Thompson, Keri Lynn Pratt, Amy Adams
3.25 Świat według Kiepskich
4.40 Disco Gramy
5.25 Telezakupy TV Okazje

TVN

5.55 Uwaga!
6.10 Ukryta prawda
7.05 Kuchenne rewolucje - program kulinarno - rozrywkowy
8.00 Dzień Dobry TVN - magazyn
11.40 Doradca smaku
11.50 Ukryta prawda
12.55 Tajemnice miłości
14.00 Ukryta prawda
16.10 Ten moment
16.45 Kuchenne rewolucje - program kulinarno - rozrywkowy
17.55 Ukryta prawda
19.00 Fakty, Sport, Pogoda
19.55 Uwaga!
20.10 Doradca smaku
20.15 Na Wspólnej - serial
20.55 Milionerzy
21.35 Kuchenne rewolucje

22.45 25 lat niewinności. Sprawa Tomka Komendy - HIT film obyczajowy, Polska 2020, reż. Jan Holoubek, wyk. Piotr Trojan, Agata Kulesza, Dariusz Chojnacki, Magdalena Różczka
1.05 Kac Vegas - komedia, USA, Niemcy 2009, reż. Todd Phillips, wyk. Bradley Cooper, Ed Helms, Zach Galifianakis, Justin Bartha, Heather Graham, Sasha Barrese, Mike Tyson
3.25 Uwaga!
3.45 NOC Magii
5.10 Kto was tak urządził

TRWAM

15.50 Ma się rozumieć **16.00** Informacje dnia **16.10** Z wędką nad wodę **16.35** Zew natury **17.05** Akademia pro - life **17.15** Śląskie ślady Świadka Prawdy - błogosławiony Ryszard Henkes SAC **17.30** Odpowiedzialni za Kościół **17.55** Poczet Wielkich Polaków **18.00** Anioł Pański **18.05** Informacje dnia **18.15** Rozmowy niedokończone **19.25** Święty na każdy dzień **19.30** Przyjaciele i bohaterowie **20.00** Informacje dnia **20.20** Różaniec **20.50** Myśląc Historia **21.00** Apel Jasnogórski **21.20** Informacje dnia **21.40** Polski Punkt Widzenia **22.00** Ziemia obiecana **22.45** Jan Paweł II - Papież, który tworzył historię

SUPER POLSAT

6.00 SuperLudzie **6.30** Psi patrol **8.30** Hell's Kitchen - Piekielna Kuchnia **10.00** Wydarzenia 24 **10.30** Nasz nowy dom **11.30** Chirurdzy **12.30** Świat według Kiepskich **14.00** Hell's Kitchen - Piekielna Kuchnia **15.30** SuperLudzie Extra **15.50** Wydarzenia **16.10** Więcej wydarzeń **16.20** Gość Wydarzeń 24 **16.55** Nasz nowy dom **17.55** Nasz nowy dom **19.00** Świat według Kiepskich **20.00** Święty **20.40** Detonator - film sensacyjny **22.40** Zakładnik - film sensacyjny **1.00** Polacy za granicą **2.00** Tatuśkowie **3.00** Tatuśkowie **4.00** Nasz nowy dom **5.00** Na ratunek 112 **5.30** Świat według Kiepskich

TVP SPORT

6.20 Koszykówka kobiet - MŚ ćwierćfinał **8.25** Siatkówka mężczyzn - Giganci siatkówki. Jastrzębski Węgiel - VBC Greenyard Maaseik **9.50** Koszykówka kobiet - MŚ ćwierćfinał **11.55** Niezwykłe historie Biało - Czerwonych. Halina Konopacka **12.20** Koszykówka kobiet - MŚ ćwierćfinał **14.30** Sporty walki - Gala MMA ONE Championship **17.10** Siatkówka kobiet - MŚ, Gdańsk. Polska - Korea Południowa **18.55** RING TVP SPORT **19.50** Siatkówka kobiet - MŚ, Gdańsk. Polska - Dominikana **20.30** Siatkówka kobiet - MŚ, Gdańsk. Polska - Dominikana **22.45** Sportowy Wieczór **23.25** Boks - Gala PZB

TTV

4.55 Kossakowski. Inicjacja **5.25** Fachowcy **6.10** Express **6.25** Życie na kredycie **6.55** Ukryta prawda **7.55** Szpital - program obyczajowy **9.55** Damy i wieśniaczki. Ukraina **10.55** Megasknery - reality show **11.55** Historie Wielkiej Wagi **12.55** Ukryta prawda **13.55** Damy i wieśniaczki. Ukraina **15.10** Królowe życia - serial **15.45** Express **16.00** Życie na kredycie **16.35** Gogglebox. Przed telewizorem **17.45** Express **18.05** DeFacto **18.35** Dobra robota **19.45** Express **20.00** Życie na kredycie **20.35** Nic do zgłoszenia **21.45** Express **22.00** Usterka **22.35** Życie na kredycie **0.10** Życie na kredycie **0.50** Miłość, szok i pożądanie

STOPKLATKA

8.45 Allo, Allo - serial **9.20** Doktor Martin - serial **11.20** Diabli nadali - serial **12.50** Katastrofy w przestworzach **14.55** Potop - film katastroficzny **16.45** Diabli nadali - serial **18.00** Wojny magazynowe **19.00** Łowcy okazji **20.00** Resident Evil - horror **22.00** Porwanie, akcja - thriller **23.50** Czas surferów - film sensacyjny

TV 4

10.55 Kochane pieniądze - serial **11.55** Sędzia Judy **13.55** STOP Drogówka **16.00** Policjantki i Policjanci **17.00** Łowcy Skarbów. Kto da więcej **19.00** Policjantki i Policjanci **20.00** Sprawiedliwi - Wydział Kryminalny **21.00** Szpica - komedia sensacyjna **23.10** Dzieci z Jedwabnego Szlaku - dramat wojenny

TV6

7.00 Słoneczny patrol **10.00** Kobra - oddział specjalny **11.05** Galileo **12.05** Miodowe lata **14.00** Policjantki i Policjanci **15.00** Detektywi w akcji **16.00** Septagon **17.00** Medicopter 117 **18.05** Miodowe lata **20.00** Galileo **21.00** Agenci NCIS: Los Angeles **23.00** M jak morderca - film kryminalny, USA, 2017

PIĄTEK, 30.09

TVP 1

7.00 Transmisja Mszy Świętej
7.30 Agape - magazyn
8.00 Wiadomości, Pogoda
8.15 Kwadrans polityczny
8.35 Ranczo s.IV (52) - serial
9.40 Komisarz Alex (53) - serial
10.35 Ojciec Mateusz (307) - serial
11.25 Kasta - Kariera - serial
12.00 Wiadomości
12.10 Agrobiznes
12.35 Magazyn Rolniczy
12.55 Mistrzowie przetrwania
14.00 Wspaniałe stulecie (115) - serial
15.00 Wiadomości, Pogoda
15.15 Alarm! - magazyn
15.35 Gra słów. Krzyżówka - /604/
16.05 Przysięga (728) - serial
17.00 Teleexpress
17.15 Jaka to melodia?
17.55 Klan (4029) - telenowela
18.20 Kasta - Ojcowizna - serial
18.55 Jeden z dziesięciu - teleturniej
19.20 Sport, Wiadomości, Pogoda
20.10 Alarm! - magazyn
20.35 Ojciec Mateusz (359) - serial
21.25 Kulisy serialu
21.35 Na sygnale (387) - serial
22.15 Licencja na zabijanie - film HIT sensacyjny, Wielka Brytania, USA, reż. John Glen, wyk. Timothy Dalton, Carey Lowell, Robert Davi, Talisa Soto
0.30 Festiwal Niepokorni Niezłomni Wyklęci
0.50 Bliski wróg - film fabularny, USA, reż. Peter Hyams, wyk. Tom Everett Scott, Jean - Claude Van Damme, Orlando Jones, Kris Van Damme
2.20 S. W. A. T. - Jednostka specjalna. (51) - serial
3.05 Ratownicy (5) - serial

TVP 2

5.00 Na sygnale (217) - serial
5.30 M jak miłość (1626) - serial
6.20 Anna Dymna - spotkajmy się - Karolina Cybula
6.55 Rodzinka.pl (176) - serial
7.30 Pytanie na śniadanie
11.20 Polska od kuchni - Miss Wdzięku (8) - widowisko
11.50 Barwy szczęścia (2666) - serial
12.30 Koło fortuny - teleturniej
13.15 Zranione ptaki (132) - serial
14.05 Va Banque (453) - teleturniej
14.35 Na sygnale (267) - serial
15.10 Wydział kryminalny Kitzbühel (59) - serial
15.55 Przepis dnia
16.00 Koło fortuny - teleturniej
16.35 Familiada - teleturniej
17.15 Zakazany owoc (68) - serial
18.00 Panorama
18.20 Va Banque (454) - teleturniej
18.45 Zranione ptaki (133) - serial
19.30 Barwy szczęścia (2666) - serial
20.00 Przepis dnia
20.10 Barwy szczęścia (2667) - serial
20.40 Tak to leciało! (4) - teleturniej
21.40 Kabaret. Super Show Dwójki
22.50 Hity wszech czasów
23.55 Kino relaks - Rodzina do HIT wynajęcia - komedia, Francja, Belgia, reż. Jean - Pierre Ameris, wyk. Virginie Efira, Benoit Poelvoorde, Francois Morel
1.45 Zaraz wracam - film fabularny, Kanada, reż. Susan Montford, wyk. Kim Basinger, Lukas Haas, Craig Sheffer
3.15 Miłość w spadku - film obyczajowy, USA, reż. Charlie Vaughn, wyk. Heather McComb, Paul Greene, Lexi Giovagnoli
4.40 Zakończenie dnia

TVN 7

5.15 Szkoła - serial
6.15 Papiery na szczęście - serial
6.45 Hotel Paradise
7.45 Ukryta prawda
10.50 Opowieści małżeńskie
11.55 Zagadki losu
12.55 Szpital - program obyczajowy
13.55 Sąd rodzinny
14.55 Sędzia Anna Maria Wesołowska
15.55 Ukryta prawda
17.00 Opowieści małżeńskie
18.00 Tajemnice miłości
19.00 Zagadki losu
20.00 Papiery na szczęście - serial
20.35 Hotel Paradise
21.35 Bridget Jones III - komedia HIT romantyczna, Francja, Irlandia, USA, Wielka Brytania, Chiny 2016, reż. Sharon Maguire, wyk. Renée Zellweger, Colin Firth, Patrick Dempsey, Emma Thompson
0.10 Motopatrol - komedia, USA 2017, reż. Dax Shepard, wyk. Michael Pena, Dax Shepard, Vincent D'Onofrio, Kristen Bell, Rosa Salazar, Justin Chatwin
2.15 Druga strona medalu

PULS

6.00 Kobra - oddział specjalny
8.00 Lombard: Życie pod zastaw
9.00 Lombard: Życie pod zastaw
10.00 Lombard: Życie pod zastaw
11.00 Prawdziwe motywy - serial
12.00 Lombard: Życie pod zastaw
13.00 Rodzinny interes - serial
14.00 Reporterzy. Z życia wzięte
15.00 Rodzinny interes - serial
16.00 Prawdziwe motywy - serial
17.00 Lombard: Życie pod zastaw
20.00 Transporter 3 - film sensa- HIT cyjny, Francja 2008, reż. Olivier Megaton, wyk. Francois Berleand, Jason Statham, Natalya Rudakova, Robert Knepper
22.00 Rambo 2 - film sensacyjny, USA 1985, reż. George Pan Cosmatos, wyk. Martin Kove, Richard Crenna, Steven Berkoff, Sylvester Stallone
0.00 Arena - thriller, USA 2011, reż. Jonah Loop, wyk. Johnny Messner, Katia Winter, Kellan Lutz, Nina Dobrev, Samuel L. Jackson
2.00 Lombard: Życie pod zastaw
2.55 Menu na miarę
4.35 Z archiwum policji
5.00 Dyżur

POLSAT

6.00 Nowy dzień z Polsat News
8.40 Malanowski i Partnerzy
9.10 Malanowski i Partnerzy
9.40 Sekrety rodziny
10.40 Dlaczego ja?
11.40 Gliniarze
12.50 Wydarzenia
13.20 Interwencja
13.40 Trudne sprawy
14.40 Dlaczego ja?
15.50 Wydarzenia
16.10 Pogoda
16.15 Interwencja
16.30 Na ratunek 112
17.00 Gliniarze
18.00 Pierwsza miłość
18.50 Wydarzenia, Sport, Pogoda
19.25 Gość Wydarzeń
20.05 Twoja Twarz Brzmi Znajomo
22.10 Love Island. Wyspa miłości

23.10 Alita: Battle Angel - film sci - fi, HIT USA, Japonia, Kanada, 2017, reż. Rodriguez Robert, wyk. Rosa Salazar, Christoph Waltz, Jennifer Connelly, Mahershala Ali
1.50 Tamte dni, tamte noce - melodramat, Włochy, Francja, 2017, reż. Luca Guadagnino, wyk. Armie Hammer, Timothée Chalamet, Michael Stuhlbarg, Amira Casar
4.40 Disco Gramy

TVN

5.55 Uwaga! - program interwencyjny
6.10 Ukryta prawda
7.05 Kuchenne rewolucje - program kulinarno - rozrywkowy
8.00 Dzień Dobry TVN - magazyn
11.40 Doradca smaku
11.50 Ukryta prawda
12.55 Tajemnice miłości
14.00 Ukryta prawda
15.05 Ukryta prawda
16.10 Ten moment
16.45 Kuchenne rewolucje - program kulinarno - rozrywkowy
17.55 Ukryta prawda
19.00 Fakty, Sport, Pogoda
19.50 Uwaga!
20.00 Lego Masters

21.35 Król Artur: Legenda miecza - HIT film przygodowy, USA, Wielka Brytania 2017, reż. Guy Ritchie, wyk. Charlie Hunnam, Astrid Berges - Frisbey, Jude Law, Djimon Hounsou, Eric Bana, Aidan Gillen
0.05 Sierota - horror, USA, Kanada, Francja, Niemcy 2009, reż. Jaume Collet - Serra, wyk. Vera Farmiga, Peter Sarsgaard, Isabelle Fuhrmann, CCH Pounder, Jimmy Bennett
2.40 Kuba Wojewódzki
3.45 Uwaga!

TRWAM

16.40 Prosto o gospodarce **17.00** Życie z Pasją **17.25** Święty na każdy dzień **17.30** Geopolityka **17.55** Poczet Wielkich Polaków **18.00** Anioł Pański **18.05** Informacje dnia **18.15** Westerplatte Młodych **19.00** Warto zauważyć... **19.30** Król Chwały **19.45** Modlitwa z telefonicznym udziałem dzieci **20.00** Informacje dnia **20.20** Różaniec **20.50** Myśląc Historia **21.00** Apel Jasnogórski **21.20** Informacje dnia **21.40** Polski Punkt Widzenia **22.00** Ziemia obiecana **22.45** Muzyczne chwile **22.55** Przegląd Katolickiego Tygodnika "Niedziela" **23.00** Jestem Puszczą XXI w. **23.55** Święty na każdy dzień

SUPER POLSAT

6.00 SuperLudzie **6.30** Psi patrol **8.30** Hell's Kitchen - Piekielna Kuchnia **10.00** Wydarzenia 24 **10.30** Nasz nowy dom **11.30** Chirurdzy **12.30** Świat według Kiepskich **14.00** Hell's Kitchen - Piekielna Kuchnia **15.30** SuperLudzie Extra **15.50** Wydarzenia **16.10** Więcej wydarzeń **16.20** Gość Wydarzeń 24 **16.55** Nasz nowy dom **17.55** Nasz nowy dom **19.00** Świat według Kiepskich **20.00** Gala Babilon Boks - Bielsko Biała **0.00** Sekretne okno - thriller, USA, 2004, reż. David Koepp, wyk. Johnny Depp, John Turturro, Maria Bello, Timothy Hutton **2.00** Tatuśkowie **3.00** Tatuśkowie **4.00** Nasz nowy dom **5.00** Na ratunek 112

TVP SPORT

6.05 Kolarstwo szosowe - MŚ, Wollongong, Australia - wyścig elity mężczyzn **7.50** Ring TVP Sport **8.50** Koszykówka kobiet - MŚ ćwierćfinał **11.00** Niezwykłe historie Biało - Czerwonych - Eugeniusz Lokajski **11.20** Koszykówka kobiet - MŚ ćwierćfinał **13.30** Odliczanie do Mundialu **15.15** Skoki Narciarskie - Letnie Grand Prix, Hinzenbach **17.00** Międzynarodowy Puchar Polski, Międzyzdroje **18.00** Siatkówka kobiet - MŚ, Gdańsk. Polska - Dominikana **19.55** Boks - Gala PZB Suzuki Boxing Night 17 **23.00** Sportowy Wieczór **23.40** Sporty walki - Gala MMA ONE Championship **1.25** Boks

TTV

5.25 Fachowcy **6.10** Express **6.30** Pilna Usterka **6.40** 10 wizyt Michela Morana **6.55** Ukryta prawda **7.55** Szpital - program obyczajowy **9.55** Damy i wieśniaczki. Ukraina **10.55** Gogglebox. Przed telewizorem **11.55** Historie Wielkiej Wagi **12.55** Ukryta prawda **13.55** Damy i wieśniaczki. Ukraina **15.10** Królowe życia - serial **15.45** Express **16.00** MądrzeJEMY z Katarzyną Bosacką **16.35** Gogglebox. Przed telewizorem **17.45** Express **18.05** DeFacto **18.35** Dobra robota **19.45** Express **20.05** Królowe życia - serial **20.35** Gogglebox. Przed telewizorem **21.45** Express **22.00** Damy i wieśniaczki. PL **23.05** Królowe życia - serial

STOPKLATKA

7.20 Złotopolscy - serial **8.40** Komisarz Rex - serial **10.40** Za garść dolarów - western **12.50** Katastrofy w przestworzach **14.45** Next - film sensacyjny **16.30** Diabli nadali - serial **17.45** Czterej pancerni i pies cz. 5 - 6 - serial **20.00** Porachunki - komedia kryminalna **0.20** Z Archiwum X - serial

TV 4

9.50 Pierścionek z rubinem **10.55** Kochane pieniądze - serial **11.55** Sędzia Judy **13.55** STOP Drogówka **16.00** Policjantki i Policjanci **17.00** Łowcy Skarbów. Kto da więcej **19.00** Policjantki i Policjanci **20.00** Gwiazdy Kabaretu **21.00** Gwiazdy Kabaretu **22.00** Sprawiedliwi - Wydział Kryminalny

TV6

6.00 Detektywi w akcji **7.00** Słoneczny patrol **7.50** Jaś Fasola radzi **8.00** Słoneczny patrol **10.00** Kobra - oddział specjalny **11.05** Galileo **12.05** Miodowe lata **13.55** Policjantki i Policjanci **14.55** Pierścionek z rubinem **20.00** Galileo **21.00** Kryminalne zagadki Miami **23.00** The Box. Pułapka - thriller sci - fi, USA

eprasa.pl 55bdd95b32

TVP 1

7.00 Transmisja Mszy Świętej
7.40 Rok w ogrodzie
8.05 Rok w ogrodzie Extra
8.20 wojsko - polskie.pl (39)
8.45 Pełnosprawni - magazyn
9.15 W sercu Azji Południowej. Indie, Nepal, Sri Lanka
10.20 Sprawa dla reportera
11.20 Noce i dnie (4) - serial
12.25 Gwiazdy w południe - Kolty siedmiu wspaniałych - western, USA, reż. Paul Wendkos, wyk. George Kennedy, Michael Ansara, James Whitmore, Monte Markham
14.10 Z pamięci - felieton
14.25 Okrasa łamie przepisy
14.55 Komisarz Alex (216) - serial
15.55 Rolnik szuka żony seria 9 - reality show
17.00 Teleexpress, Pogoda
17.30 Jaka to melodia?
18.30 Ojciec Mateusz (359) - serial
19.25 Sport, Wiadomości, Pogoda
20.10 Alarm! - magazyn
20.35 Komisarz Alex (217) - serial
21.35 Hit na sobotę - Greenland - film fabularny, USA, reż. Ric Roman Waugh, wyk. Gerard Butler, Morena Baccarin, Roger Dale Floyd, Scott Glenn, Randal Gonzalez
23.35 Festiwal Niepokorni Niezłomni Wyklęci - Studio Festiwalowe 2022
23.55 Ukryta tożsamość - film fabularny, USA, reż. Michael Haussman, wyk. Val Kilmer, Sam Shepard, Faye Dunaway, Neve Campbell, Noble Willingham
1.45 Boks - Gala KnockOut Boxing Night 24.

TVP 2

5.20 Barwy szczęścia (2663 - 2665) - serial
7.00 M jak miłość (1672) - serial
7.55 Pytanie na śniadanie
12.10 Rodzinny ekspres
12.50 The Voice of Poland s. XIII - Przesłuchania w ciemno - Kraków
14.00 Familiada - teleturniej
14.35 Koło fortuny - teleturniej
15.15 Szansa na sukces. Eurowizja Junior 2022 - Finał
16.20 Na dobre i na złe (854) - Pozwól mi być przy tobie - serial
17.15 Słowo na niedzielę
17.25 Piłka nożna - PKO Ekstraklasa, 11.kolejka. Lech Poznań - Legia Warszawa
19.30 Lajk!
20.00 The Voice of Poland s. XIII - Bitwa, cz. I
21.10 The Voice of Poland s. XIII - Bitwa, cz. II
22.10 The Voice of Poland s. XIII - Bitwa, cz. I
23.25 The Voice of Poland s. XIII - Bitwa, cz. II
0.40 Kabaret. Super Show Dwójki
1.50 Rodzina do wynajęcia - komedia, Francja, Belgia, reż. Jean - Pierre Ameris, wyk. Virginie Efira, Benoit Poelvoorde, Francois Morel
3.35 Pajęczarki - komedia, reż. Barbara Sass, wyk. Maria Pakulnis, Adrianna Biedrzyńska, Jan Nowicki, Marian Opania, Wojciech Malajkat, Danuta Szaflarska, Maciej Robakiewicz, Marek Walczewski
5.20 Zakończenie dnia

SOBOTA, 1.10

TVN 7

5.05 Szkoła - serial
6.05 Wiza na miłość
7.00 Wyluzuj, Scooby Doo! - serial
7.30 Córka prezydenta - komedia, USA, Wielka Brytania 2004
9.45 Ukryta prawda
13.40 Zagadki losu
14.40 Opowieści małżeńskie
15.45 Johnny English Reaktywacja - komedia, USA, W. Brytania
17.55 Krudowie - komedia, USA 2013, reż. Kirk De Micco
20.00 Shrek - komedia, USA, Japonia 2001, reż. Andrew Adamson, wyk. Vicky Jenson, Mike Myers, Eddie Murphy, Cameron Diaz, John Lithgow
22.00 W starym dobrym stylu - komedia, USA 2017, reż. Zach Braff, wyk. Morgan Freeman, Michael Caine, Alan Arkin, Matt Dillon, Christopher Lloyd
23.55 Wytańczyć marzenia - film obyczajowy, USA 2006, reż. Liz Friedlander, wyk. Antonio Banderas, Alfre Woodard, Rob Brown, Yaya DaCosta
2.25 Druga strona medalu
3.00 NOC Magii

PULS

6.00 Napisała: Morderstwo - serial
7.00 Taki jest świat
8.00 Lombard: Życie pod zastaw
9.00 Lombard: Życie pod zastaw
10.00 Lombard: Życie pod zastaw
11.00 Lombard: Życie pod zastaw
12.00 Lombard: Życie pod zastaw
13.00 Lombard: Życie pod zastaw
14.00 Lombard: Życie pod zastaw
15.00 Lombard: Życie pod zastaw
16.00 Lombard: Życie pod zastaw
17.00 Lombard: Życie pod zastaw
18.00 Lombard: Życie pod zastaw
19.00 Lombard: Życie pod zastaw
20.00 Rambo 3 - film akcji, USA 1988, reż. Peter MacDonald, wyk. Jonge Marc de, Kurtwood Smith, Sasson Gabai, Sylvester Stallone
22.05 Krwawa gra - film sensacyjny, Kolumbia 2015, reż. Ken Sanzel, wyk. Freida Pinto, Jason Gibson, Mickey Rourke
0.10 Everly - film akcji, USA 2014, reż. Joe Lynch
2.00 Na jedwabnym szlaku
2.40 Taki jest świat
3.15 Menu na miarę
5.00 Dyżur

TRWAM

15.55 Święty na każdy dzień **16.00** Informacje dnia **16.10** Świadkowie zbrodni UPA **17.00** Z Parlamentu Europejskiego **17.25** Święty na każdy dzień **17.30** Wolność Słowa **17.55** Poczet Wielkich Polaków **18.00** Anioł Pański **18.05** Informacje dnia **18.15** W naszej Rodzinie **19.25** Święty na każdy dzień **19.30** Manna z Nieba **19.45** Modlitwa z telefonicznym udziałem dzieci **20.00** Informacje dnia **20.20** Różaniec **20.50** Myśląc Ojczyzna **21.00** Apel Jasnogórski **21.20** Informacje dnia **21.40** Polski Punkt Widzenia **22.00** Głos serca **22.45** Muzyczne chwile **23.00** Święta Teresa z Lisieux

POLSAT

6.00 Nowy dzień z Polsat News
7.45 Koń wodny: Legenda głębin - film fantasy, USA, 2007, reż. Jay Russell, wyk. Alex Etel, Emily Watson, Bruce Allpress, Edie Campbell
10.10 Ewa gotuje
10.40 Nasz nowy dom
11.40 Bogaty Dom - Biedny Dom
12.45 Górale
13.45 Drwale i inne opowieści Bieszczadu
14.40 Rolnicy. Podlasie
15.45 Więzienie kobiet
17.45 Chłopaki do wzięcia
18.50 Wydarzenia, Sport, Pogoda
19.15 Prezydenci i Premierzy
20.00 Doda. 12 kroków do miłości

21.05 Karate Kid - film familijny, USA, Chiny, 2010, reż. Harald Zwart, wyk. Jaden Smith, Jackie Chan, Taraji P. Henson, Wenwen Han
0.05 Granice wytrzymałości - film przygodowy, USA, Niemcy, 2000, reż. Martin Campbell, wyk. Chris O'Donnell, Izabella Scorupco, Robin Tunney, Scott Glenn
2.50 Świat według Kiepskich
4.20 Kabaretowa Ekstraklasa
4.40 Disco Gramy
5.25 Telezakupy TV Okazje

TVN

5.55 Uwaga! - program interwencyjny
6.10 Ukryta prawda
7.05 Kuchenne rewolucje - program kulinarno - rozrywkowy
8.00 Dzień Dobry TVN - magazyn
11.30 Na Wspólnej Omnibus - serial
13.30 MasterChef
15.10 Top Model
16.45 Ślub od pierwszego wejrzenia
17.50 MądrzeGotujemy z Katarzyną Bosacką
17.55 Kuchenne rewolucje
18.55 Raport Speedway Grand Prix
19.00 Fakty, Sport, Pogoda
19.30 Raport Speedway Grand Prix
19.45 Uwaga!
20.00 Mam talent

21.45 Kac Vegas w Bangkoku - komedia, USA 2011, reż. Todd Philips, wyk. Bradley Cooper, Ed Helms, Zach Galifianakis, Justin Bartha, Ken Jeong, Paul Giamatti, Mike Tyson
23.50 Śmierć nadejdzie dziś - horror, USA 2017, reż. Christopher Landon, wyk. Jessica Rothe, Israel Broussard, Ruby Modine, Charles Aitken, Laura Clifton
2.00 Na granicy światów - serial
3.05 NOC Magii
4.30 Uwaga!
4.50 Zamieszkać na plaży

SUPER POLSAT

6.00 SuperLudzie **7.00** Psi patrol **10.05** #JesteśmyDlaDzieci **10.30** Małe Wielkie Marzenia **11.05** Polacy za granicą **12.05** Świat według Kiepskich **15.25** Louis i obcy - film anim. **17.05** Ninja Warrior Polska **19.00** Świat według Kiepskich **20.00** Gala Boksu Zawodowego/Karlino **0.00** Pitbull. Ostatni pies - film sensacyjny, Polska, 2018, reż. Władysław Pasikowski, wyk. Marcin Dorociński, Krzysztof Stroiński, Rafał Mohr, Dorota Rabczewska **2.30** Polsat SuperHit Festiwal 2018 **4.00** Nasz nowy dom **5.00** Na ratunek 112 **5.30** Świat według Kiepskich

TVP SPORT

7.50 Koszykówka - MŚ kobiet, Sydney - finał **10.00** Stan futbolu **10.55** AMP Futbol - MŚ, Turcja. Polska - Uzbekistan **12.25** Piłka ręczna - PGNiG Superliga mężczyzn, 5.seria **14.25** Piłka nożna - 2.liga, 13.kolejka **16.30** Droga do Kataru - magazyn piłkarski FIFA **17.00** studio - Piłka nożna - PKO Ekstraklasa, 11.kolejka. Lech Poznań - Legia Warszawa **19.55** Siatkówka - MŚ kobiet, Gdańsk. Polska - Turcja **20.20** Siatkówka - MŚ kobiet, Gdańsk. Polska - Turcja **22.15** Boks - Gala KnockOut Boxing Night 24, Lublin **1.15** Sporty walki - Gala MMA ONE Championship - 161A. Singapur **3.10** Boks - Gala w Montrealu

TTV

5.10 Wezwij Dominika - reality show **5.20** Paloma - serial **6.25** Express **6.40** DeFacto **7.30** MądrzeJEMY z Katarzyną Bosacką **8.00** Usterka **8.35** Gogglebox. Przed telewizorem **9.45** Express **10.00** 10 wizyt Michela Morana **10.20** Damy i wieśniaczki. PL **11.20** Życie na kredycie **12.30** Nic do zgłoszenia **13.30** Nauka jazdy **14.35** Gogglebox. Przed telewizorem **15.45** Express **16.00** Gogglebox. Przed telewizorem **17.05** Usterka **17.45** Express **18.00** Usterka **18.35** Speedway Grand Prix w Toruniu **22.00** Damy i wieśniaczki. PL **23.00** Gogglebox. Przed telewizorem **1.00** Królowe życia - serial **1.50** Paloma - serial

STOPKLATKA

7.00 Doktor Martin - serial **8.00** Komisarz Rex - serial **10.00** Hudson i Rex - serial **12.00** Czterej pancerni i pies cz. 5 - 6 - serial **14.30** Kemping - film kr.metr. **14.55** Znachor - melodramat **17.50** Przychodzi facet do lekarza - komedia **20.00** Poranek kojota - komedia sensacyjna **22.00** Oczy węża - thriller

TV 4

6.00 Galileo **11.00** Agent XXL 2 - komedia **13.05** Agenci. Biuro Detektywistyczne **15.05** STOP Drogówka **17.05** Policjantki i Policjanci **22.05** Sprawiedliwi - Wydział Kryminalny **0.05** Autopsja Jane Doe - thriller, Wielka Brytania, 2016, reż. Andre Ovreda **1.55** Anatomia głupoty według Richarda Hammonda

TV6

9.45 Magiczny kamień - baśń filmowa **11.40** Gwiazdy Kabaretu **12.00** STOP Drogówka **13.00** Opowieść o bohaterskim psie - film przygodowy **15.00** Magma - film katastroficzny **17.00** Columbo **19.00** Agenci. Biuro Detektywistyczne **21.00** Kryminalne zagadki Miami **23.00** Atlas chmur - dramat sci - fi

TVP 1

7.00 Transmisja Mszy Świętej
8.00 Tydzień
8.30 Zakochaj się w Polsce
9.05 Czas w las - /5/ - magazyn
9.35 Okrasa łamie przepisy
10.10 Klasztorne smaki Remigiusza Rączki
10.45 Zmiennicy (3) - serial
11.55 Między ziemią a niebem
12.00 Anioł Pański
12.15 Między ziemią a niebem
12.50 Misja Zambia - Wyciągamy pomocną dłoń
13.15 Serengeti II (1) - Intryga - serial
14.15 Z pamięci - felieton
14.25 Weterynarze z sercem - /139/
15.05 Komedia małżeńska - komedia, reż. Roman Załuski, wyk. Jan Englert, Ewa Dałkowska, Zdzisław Wardejn, Krzysztof Kolberger, Zbigniew Buczkowski, Ewa Kasprzyk
17.00 Teleexpress, Pogoda
17.30 Jaka to melodia?
18.30 Wojenne dziewczyny s.V (55) - serial
19.25 Sport, Wiadomości, Pogoda
20.15 Wojenne dziewczyny s.V (56) - serial
21.15 Rolnik szuka żony seria 9 - /2/ - reality show
22.20 Zakochana Jedynka - Nie powiesz nikomu? - film fabularny, USA, reż. Elise Durn, wyk. Alexandra Daddario, Tyler Hoechlin, David Ebert, Sunita Mani
0.00 Greenland - film fabularny, USA, reż. Ric Roman Waugh, wyk. Gerard Butler, Morena Baccarin, Roger Dale Floyd, Scott Glenn, Randal Gonzalez
2.05 Mściciel - film akcji, USA

TVP 2

5.55 Barwy szczęścia (2666 - 2667) - serial
7.00 M jak miłość (1673) - serial
7.55 Pytanie na śniadanie
11.05 Polska od kuchni - Miss Wdzięku (9) - widowisko
11.35 The Voice of Poland s. XIII - Bitwa
14.00 Familiada - teleturniej
14.35 Koło fortuny - teleturniej
15.15 Szansa na sukces. Opole 2023 - Edyta Górniak
16.15 Tak to leciało! (5) - teleturniej
17.05 Lajk!
17.30 Rodzinka.pl (277) - Głowa rodziny - serial
18.00 Panorama
18.20 Va Banque - teleturniej
18.55 Na sygnale (386 - 387) - serial
20.00 Postaw na milion - teleturniej
21.00 Idol - film obyczajowy, USA, reż. Dan Fogelman, wyk. Al Pacino, Annette Benning
23.00 Kino bez granic - W kręgu przemocy - dramat, Belgia, Francja, reż. Gilles Bourdos, wyk. Alice Isaaz, Vincent Rottiers, Carlo Brandt
0.55 Jasminum - film obyczajowy, reż. Jan Jakub Kolski, wyk. Grażyna Błęcka - Kolska, Wiktoria Gąsiorowska, Janusz Gajos, Krzysztof Pieczyński, Monika Dryl, Patrycja Soliman, Grzegorz Damięcki, Krzysztof Globisz, Franciszek Pieczka
2.50 Nie ma nas w domu - film fabularny, Wielka Brytania, Francja, Belgia, reż. Ken Loach, wyk. Kris Hitchen, Dobbie Honeywood, Rhys Stone
4.30 Zakończenie dnia

POLSAT

6.00 Nowy dzień z Polsat News
6.55 Louis i obcy - film anim.
8.50 Garfield - komedia familijna
10.35 Karate Kid - film familijny
13.40 Ninja Warrior Polska
15.40 Twoja Twarz Brzmi Znajomo
17.40 Ślubne pogotowie Izabeli Janachowskiej
18.50 Wydarzenia, Sport, Pogoda
19.30 Państwo w Państwie
20.00 Kabaret na żywo. Młodzi i Moralni
22.10 Love Island. Wyspa miłości

23.15 Zamachowiec - film sensacyjny, Wielka Brytania, USA, Bułgaria, 2007, reż. Josef Rusnak, wyk. Wesley Snipes, Ralph Brown, Nikołaj Sotirow, Richard Harrington - James Dial, bezwzględny zamachowiec i płatny zabójca będący obecnie na wcześniejszej emeryturze otrzymuje od dawnych szefów ostatnie zadanie. By wynagrodzić im fiasko poprzedniej misji, ma zlikwidować bossa organizacji terrorystycznej.
1.40 Alita: Battle Angel - film sci - fi, USA, Japonia, Kanada, 2017, reż. Robert Rodriguez, wyk. Rosa Salazar, Christoph Waltz, Jennifer Connelly
4.15 Kabaretowa Ekstraklasa

TVN

5.20 Uwaga!
5.40 Ukryta prawda
6.30 Kuchenne rewolucje - program kulinarno - rozrywkowy
7.25 Nowa Maja w ogrodzie
7.55 Akademia ogrodnika
8.00 Dzień Dobry TVN - magazyn
11.30 Co za tydzień - magazyn
12.15 Mam talent
14.05 Harry Potter i Czara Ognia - film przygodowy, USA, Wielka Brytania 2005, reż. Mike Newell, wyk. Daniel Radcliffe, Emma Watson, Rupert Grint, Brendan Gleeson, Michael Gambon
17.25 Lego Masters
19.00 Fakty, Sport, Pogoda
19.30 Kronika Speedway Grand Prix
19.45 Uwaga!
20.00 MasterChef
21.35 Tajemnica zawodowa - serial

22.45 Kod Merkury - film sensacyjny, USA 1998, reż. Harold Becker, wyk. Bruce Willis, Alec Baldwin, Miko Hughes, Chi McBride, Kim Dickens, Peter Stormare
0.55 Kuchenne rewolucje
1.55 Zabójcza broń - serial
3.00 NOC Magii
4.25 Uwaga!
4.45 Zamieszkać na plaży

NIEDZIELA, 2.10

TVN 7

5.05 Szkoła - serial
6.05 Wiza na miłość
7.00 Wyluzuj, Scooby Doo! - serial
7.30 Krudowie - komedia, USA 2013, reż. Kirk De Micco, Chris Sanders, wyk. Nicolas Cage, Emma Stone, Ryan Reynolds
9.40 Ukryta prawda
13.50 Zagadki losu
14.50 Opowieści małżeńskie
15.55 Czego pragną dziewczyny - komedia, USA 2003
18.10 Shrek - komedia, USA, Japonia
20.00 Harry Potter i Zakon Feniksa - film przygodowy, USA, Wielka Brytania 2007, reż. David Yates, wyk. Daniel Radcliffe, Emma Watson, Rupert Grint, Imelda Staunton, Michael Gambon, Robbie Coltrane, Emma Thompson
23.00 Krytyczna decyzja - film sensacyjny, USA 1996, reż. Stuart Baird, wyk. Kurt Russell, Halle Berry, John Leguizamo, Steven Seagal, Oliver Platt, Joe Morton, David Suchet
1.40 Krwawa układanka - serial
2.45 NOC Magii

PULS

5.35 Prawdziwe motywy - serial
9.35 Księga dżungli. Opowieść Mowgliego - film familijny
11.05 Szajbus i pingwiny - film familijny, Australia 2015
13.05 Wyspa Nim - film familijny, USA 2008, reż. Jennifer Flackett
15.20 Power Rangers - film przygodowy, 2017, reż. Israelite Dean, wyk. Cyler Ronald, Marie Gomez Rebbeca, Scott Naomi
17.45 Ant - Man i Osa - film przygodowy, USA 2018
20.00 Terminator: Genisys - film sci - fi, USA 2015, reż. Alan Taylor, wyk. Arnold Schwarzenegger, Jason Clarke, Emilia Clarke, Jai Courtney
22.50 Kosmiczny grzech - film sci - fi, 2021, reż. Edward Drake, wyk. Brandon Thomas Lee, Bruce Willis, Corey Large, Frank Grillo
0.45 Operacja: Zemsta - film akcji, Wielka Brytania 2018, reż. Ross Boyask, wyk. Anna Shaffer, Gary Daniels, Keith Allen
2.25 Dyżur
3.00 Taki jest świat
4.00 Napisała: Morderstwo - serial

TRWAM

15.00 Wieś - to też Polska **16.00** Informacje dnia **16.10** Koncert życzeń **16.45** Chcę żyć **17.00** Zostań Żołnierzem RP **17.15** Na grzyby **17.30** Sól Ziemi **17.55** Poczet Wielkich Polaków **18.00** Anioł Pański **18.05** Informacje dnia **18.15** Rozmowy niedokończone **19.25** Święty na każdy dzień **19.30** Moja katolicka rodzina **20.00** Informacje dnia **20.20** Różaniec **20.50** Myśląc Ojczyzna **21.00** Apel Jasnogórski **21.20** Informacje dnia **21.40** Retrospekcja **21.45** Stan Bezpieczeństwa Państwa **21.55** Mali Bracia Ubogich **22.50** Muzyczne chwile **23.00** Jak my to widzimy - z daleka widać lepiej **23.30** Tam, gdzie Bóg płacze

SUPER POLSAT

6.00 SuperLudzie **7.00** Psi patrol **10.00** Moja dziewczyna 2 - komedia obyczajowa **12.00** Karate Kid - film familijny **14.45** Ania z Zielonego Wzgórza: dalsze losy, cz. 1 - film obyczajowy **16.40** Men in Black: International - komedia sci - fi **19.00** Świat według Kiepskich **20.05** Koń wodny: Legenda głębin - film fantasy, USA, 2007, reż. Jay Russell, wyk. Alex Etel, Emily Watson, Bruce Allpress, Edie Campbell **22.30** Szkoła uwodzenia 2 - komediodramat **0.10** Kabaretowa Ekstraklasa **0.30** Backdoor - wyjście awaryjne **2.00** Polacy za granicą **3.00** Polacy za granicą **4.00** Nasz nowy dom **5.00** Na ratunek 112

TVP SPORT

8.50 Droga do Kataru - magazyn piłkarski FIFA **9.25** Boks - Gala KBN 24, Lublin **10.25** AMP Futbol - MŚ, Turcja. Polska - Tanzania **12.00** Piłka ręczna - PGNiG Superliga mężczyzn, 5.seria **14.00** Siatkówka kobiet - MŚ, Gdańsk. Polska - Turcja **16.00** Skoki narciarskie - Letnie GP, Klingenthal **18.00** studio - Żużel - Drużynowe Mistrzostwa Europy, Tarnów **18.10** Żużel - Drużynowe Mistrzostwa Europy, Tarnów **21.15** Sportowy Wieczór **21.55** Skoki narciarskie - Letnie GP, Klingenthal - konkurs indywidualny mężczyzn **23.45** Boks - Gala KBN 24, Lublin **0.45** Sporty walki - Gala MMA Bellator

TTV

4.55 Paloma - serial **6.00** Express **6.20** DeFacto **7.10** 10 wizyt Michela Morana **7.25** To tylko kilka dni **8.30** Życie na kredycie **9.45** Express **10.05** Życie na kredycie **11.10** Gorączka złota **12.20** Usterka **13.30** Ciężarówką przez Stany - program rozrywkowy **14.35** Gogglebox. Przed telewizorem **15.45** Express **16.00** Damy i wieśniaczki. PL **17.05** Życie na kredycie **17.45** Express **18.00** Życie na kredycie **19.45** Express **20.00** Damy i wieśniaczki. PL **21.00** Gogglebox. Przed telewizorem **22.05** To tylko kilka dni **23.05** Nic do zgłoszenia **0.10** Królowe życia - serial **0.40** Królowe życia - serial **1.05** Królowe życia - serial

STOPKLATKA

10.00 Hudson i Rex - serial **12.00** Przygody Merlina - serial **14.05** Rozmowy kontrolowane - komedia **16.20** Różowa Pantera - komedia kryminalna **18.00** Poirot: Pięć małych świnek - film kryminalny **20.00** Twarda sztuka - komediodramat **22.25** Resident Evil 2: Apokalipsa - horror

TV 4

8.00 Galileo **10.00** Nasza niania jest agentem - komedia **12.00** Od sklepowej do królowej - komedia **14.00** Stalingrad - dramat wojenny **16.55** Jaś Fasola radzi **17.00** Łowcy Skarbów. Kto da więcej **20.00** Wróg publiczny - dramat sensacyjny **22.45** Skok życia - film sensacyjny

TV6

6.00 Detektywi w akcji **7.00** Zoo po godzinach **8.05** Columbo **10.05** Czego pragną faceci - komedia fantasy **12.05** Ninja Warrior Polska **14.00** Policjantki i Policjanci **19.00** Agenci. Biuro Detektywistyczne **21.00** Agenci NCIS: Los Angeles **23.00** Lokator - thriller, USA, 2009 **1.00** Włatcy móch

eprasa.pl 55bdd95b32

HOROSKOP

WODNIK

W poniedziałek i wtorek możesz mieć problem z logicznym myśleniem i dać się oszukać. Uważaj zwłaszcza na „cudowne okazje"! W uczuciach łatwo teraz o pomyłkę co do swoich i cudzych intencji. W środę i czwartek dobra aura dla kontaktów z ludźmi, możliwe udane decyzje finansowe. W piątek i sobotę uważaj na drodze, nie ryzykuj. W niedzielę sympatyczne chwile, postaw na czynny wypoczynek.

RYBY

W poniedziałek nie staraj się pokazać bliskim, kto tu rządzi, bo może się okazać, że jednak nie ty. Przy odrobinie dobrej woli masz zapewniony udany dzień. We wtorek nie wywołuj konfliktów, uważaj na pieniądze, nie zawiedź zaufania w pracy. W środę i czwartek rób swoje; ktoś ci pomoże. W piątek przeżyjesz urocze chwile we dwoje, ale każdą decyzję dobrze przemyśl. Weekend pełen pracy, ale i wrażeń.

BARAN

Poniedziałek i wtorek warto wykorzystać do nawiązania interesujących relacji osobistych i zawodowych. W pracy potraktują cię z uznaniem i sympatią. W środę i czwartek udadzą się transakcje związane z mieszkaniem, może uda się kupić coś ciekawego, zaplanować remont. W interesach spory postęp. W piątek możliwe gorsze samopoczucie i nawał obowiązków. W weekend odpocznij i zabaw się, ale bez szaleństw.

BYK

W poniedziałek i wtorek będzie trzeba nadrobić zaległości. Licz się też z problemami w związku i nie bierz na siebie w pracy więcej, niż dasz rade wykonać. W środę lub czwartek będziesz uroczym gospodarzem ważnego spotkania, udadzą się transakcje finansowe, a w uczuciach zapanuje harmonia. W piątek uważaj na zdrowie i... nie kontroluj partnera. Weekend sprzyja życiu towarzyskiemu.

BLIŹNIĘTA

Początek tygodnia będzie wymagać ciężkiej pracy, a to ci się nie spodoba. Czy jednak konieczność nadrabiania zaległości to nie twoja „zasługa"?. Harówka się opłaci, zdobędziesz więcej, niż oczekujesz. W środę mów tyle, ile trzeba, a nawet mniej. Do nowych znajomości podchodź na razie z rezerwą, dopiero się okaże, ile są warte. W weekend zrealizujesz najbardziej szalone plany. Nie bój się marzyć i działać.

RAK

W poniedziałek i wtorek uważaj na sprawy związane z finansami. Nie bierz kredytów, nie pożyczaj innym pieniędzy. Gdy ci ktoś wejdzie na odcisk, nie reaguj zbyt impulsywnie. W środę i czwartek skup się na sprawach praktycznych, będziesz mieć spryt i zmysł do interesów. W piątek dobry czas na ważne rozmowy. Weekend szykuje się rozrywkowy, będą wizyty, emocje i przygody.

LEW

W poniedziałek i wtorek może dojść do ważnych rozmów i zmian na korzyść w domu i w pracy. Bądź wymagający wobec innych, ale i wobec siebie. W środę rozliczenia finansowe i inwestycje domowe pochłoną cię bez reszty. W czwartek dojdzie do skutku dawno oczekiwane spotkanie i przebiegnie według twoich planów. W piątek nie złość się, działaj, potem odpocznij. Weekend sympatyczny, raczej spokojny.

PANNA

W poniedziałek szykuje się sporo pracy, ale potem nie zabraknie czasu na miłe spotkania. We wtorek nie stawiaj spraw na ostrzu noża, jeśli nie chcesz się pozbyć partnera raz na zawsze. W środę i czwartek nie pozwolisz się zwodzić, twoja inteligencja bardzo zaskoczy kogoś, kto nie miał o tobie najlepszego zdania. W piątek zadbaj o siebie. Weekend spędzisz na wysokich obrotach.

WAGA

W poniedziałek dobre zdrowie i humor, ktoś sprawi ci wspaniałą niespodziankę. We wtorek miej się na baczności, uważaj, możesz paść ofiarą sprytnego oszusta. Pieniędzy nie wydawaj na byle co. W środę i czwartek sporo pracy, ciekawej i twórczej, a nowe wyzwania cię uskrzydlą. W piątek dobrze dogadasz się z otoczeniem, ktoś starszy bardzo ci pomoże. Weekend ciepły, spokojny, rodzinny.

SKORPION

W poniedziałek i wtorek codzienne sprawy będą wymagały wiele uwagi, a w kontaktach z bliskimi mogą się pojawić nieoczekiwane kłopoty. Nie podejmuj decyzji pod wpływem impulsu. W środę i czwartek praca będzie najważniejsza - ktoś może ci bruździć. Poradzisz sobie, ale będzie trzeba znaleźć sojusznika. W piątek dobry czas dla miłości. W weekend ruszaj się, działaj, bądź aktywny towarzysko.

STRZELEC

W poniedziałek i wtorek musisz wypełnić zobowiązania, z czym nie będzie kłopotów, jeśli skorzystasz z pomocy życzliwych ci osób. W środę szansa na większe pieniądze, rób co się da, by je dostać. W czwartek bądź ostrożny w interesach, chwila nieuwagi może cię drogo kosztować. W piątek będzie sporo miłości i wrażeń. W sobotę uważaj w drodze, licz się ze stresem i problemami w kontaktach z bliskimi. Niedziela udana.

KOZIOROŻEC

W poniedziałek możesz upierać się przy swoim, ale zadbaj o rzeczowe argumenty. We wtorek w pracy wbrew pozorom możliwy jest spory sukces, ale wymaga ogromnego wysiłku. W środę i czwartek słuchaj mądrych rad i korzystaj z nich. W piątek może dojść do nieporozumień w bliskich związkach. Czy jesteś gotów na decyzje, od których nie ma odwrotu? Jeśli nie, to nie przesadź. Weekend spokojny.

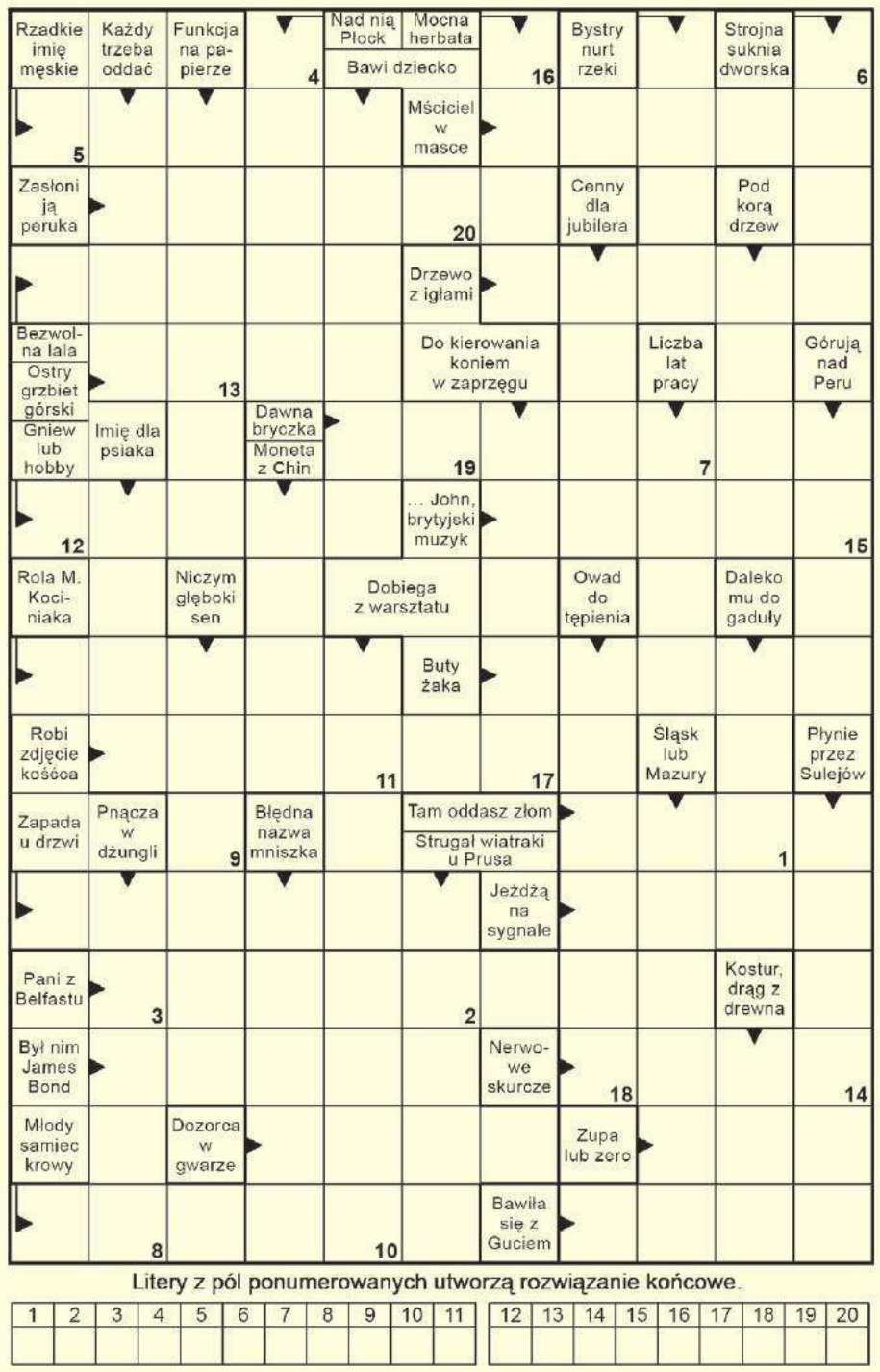

Litery z pól ponumerowanych utworzą rozwiązanie końcowe.

1	2	3	4	5	6	7	8	9	10	11	12	13	14	15	16	17	18	19	20

lejdis & dżentelmen
studio fryzur • barber
Monika Tarnowska
507 507 846
(nowy nr telefonu)

Rozwiązanie krzyżówki z numeru 38 (2022) brzmi: **„Rzęsa w rzece rzadka rzecz"**. Spośród wszystkich osób, które wysłały poprawne odpowiedzi, wybraliśmy panią **Katarzynę Kraczkowską z Chełma.** Po odbiór nagrody zapraszamy w godz. 9–16 w terminie dwóch tygodni od momentu publikacji nazwiska zwycięzcy na łamach Super Tygodnia Chełmskiego. Warunkiem wzięcia udziału w konkursie jest przysłanie rozwiązania krzyżówki. Hasło wraz z kuponem należy dostarczyć do redakcji (w ciągu 5 dni od daty wydania) – pocztą, osobiście lub wrzucić do skrzynki ogłoszeniowej z logo Super Tygodnia. **Do wygrania talon do wykorzystania w Lejdis&Dżentelmen ul. Reformacka 28, Chełm.**

KRZYŻÓWKA
nr 39 (2022)
super tydzień chełmski

OFERTY DLA SAMOTNYCH SERC

699 Roman

Mam 78 lat, mieszkam we wsi Wygnanka, gmina Sosnówka. Poszukuję bratniej duszy na dobre i na złe. Posiadam gospodarstwo rolne z budynkami murowanymi, blisko szosy. Jestem emerytem. Poszukuję pani bez zobowiązań, która chciałaby ze mną zamieszkać. Proszę o poważne oferty.

700 Terenia

Wysoka 60-latka, niezależna finansowo, zmotoryzowana, bez nałogów, pozna pana uczciwego oraz spokojnego w podobnym wieku z Chełma lub okolic. Lubię pracę i rozrywkę.

701 Anna

Mam 60 lat, jestem na emeryturze i prowadzę własną działalność gospodarczą. Po 30 latach odeszłam od męża, dzieci są usamodzielnione. Mam własny dom, szukam pana dobrego i rozsądnego w celu matrymonialnym.

692 Feliks

Od kilkunastu lat jestem wdowcem, ciężko jest mi żyć bez żony, nie mam nic ugotowanego do jedzenia. Jestem człowiekiem o dobrym sercu, nie piję alkoholu i nie palę. Szukam pani bez nałogów, może być z dzieckiem. Chętnie zamieszkam u pani w Chełmie. Mam 85 lat.

680 Andrzej

Emeryt, 68 lat, 174 cm wzrostu, rozwiedziony, niebieskie oczy, pozna panią do stałego związku.

698 Zbigniew

Kawaler po studiach, 40 lat, stała praca, prowadzący gospodarstwo rolne, pozna dziewczynę do stałego związku.

702 Bożena

Wdowa po 60, na emeryturze, niezależna finansowo, szczera, uczciwa, pracowita. Pozna pana w stosownym wieku, uczciwego, spokojnego, z Białej Podlaskiej lub okolic.

Potrzebujesz bratniej duszy, towarzystwa, miłości?

Przyślij do naszej redakcji swoją ofertę, napisz o swoich oczekiwaniach i pragnieniach.

List wyślij na adres redakcji. Każda oferta otrzyma swój numer kontaktowy, np: 001, 002. Nie będziemy podawać w gazetach nazwisk ani adresów osób składających oferty.

W liście w kilku słowach opowiedz o sobie: jak masz na imię, w jakim jesteś wieku, gdzie mieszkasz, jakie masz zainteresowania, dlaczego szukasz partnerki lub partnera i jakie masz wobec niego wymagania. Jeśli chcesz, możesz przysłać swoje zdjęcie, które uatrakcyjni ofertę.

Czytelnicy zainteresowani daną ofertą i osobą, powinni napisać do niej list, a do korespondencji dołączyć pustą kopertę ze znaczkiem pocztowym. Na pustej kopercie napisać numer oferty/osoby, do której mamy ten list odesłać. Redakcja będzie punktem kontaktowym dla osób, które zechcą się ze sobą poznać.

KUPON nr 39
Oferty dla samotnych
Aby oferta ukazała się w gazecie, należy dołączyć do niej oryginalny kupon z aktualnego numeru.

eprasa.pl 55bdd95b32