NASZ TRUDNY RYNEK PRACY \10

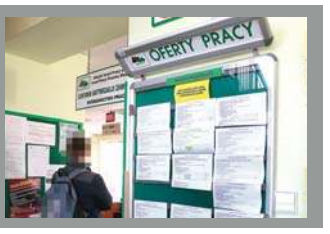

PIĄTEK\\\NIEDZIELA
|12-14|06|2020|

DZIENNIK ELBLĄSKI.pl

cena 4,99 zł (w tym 8% VAT)

„Dziennik Elbląski"
11 982
polubień na FB

ISSN 0137-9127 NR INDEKSU 350176 \\\ NAKŁAD 19 707 NR 133 (20253) \\\ NA TERENIE POZOSTAŁYCH POWIATÓW UKAZUJE SIĘ JAKO GAZETA OLSZTYŃSKA

Fot. archiwum rodzinne

MAŁA KSIĘŻNICZKA

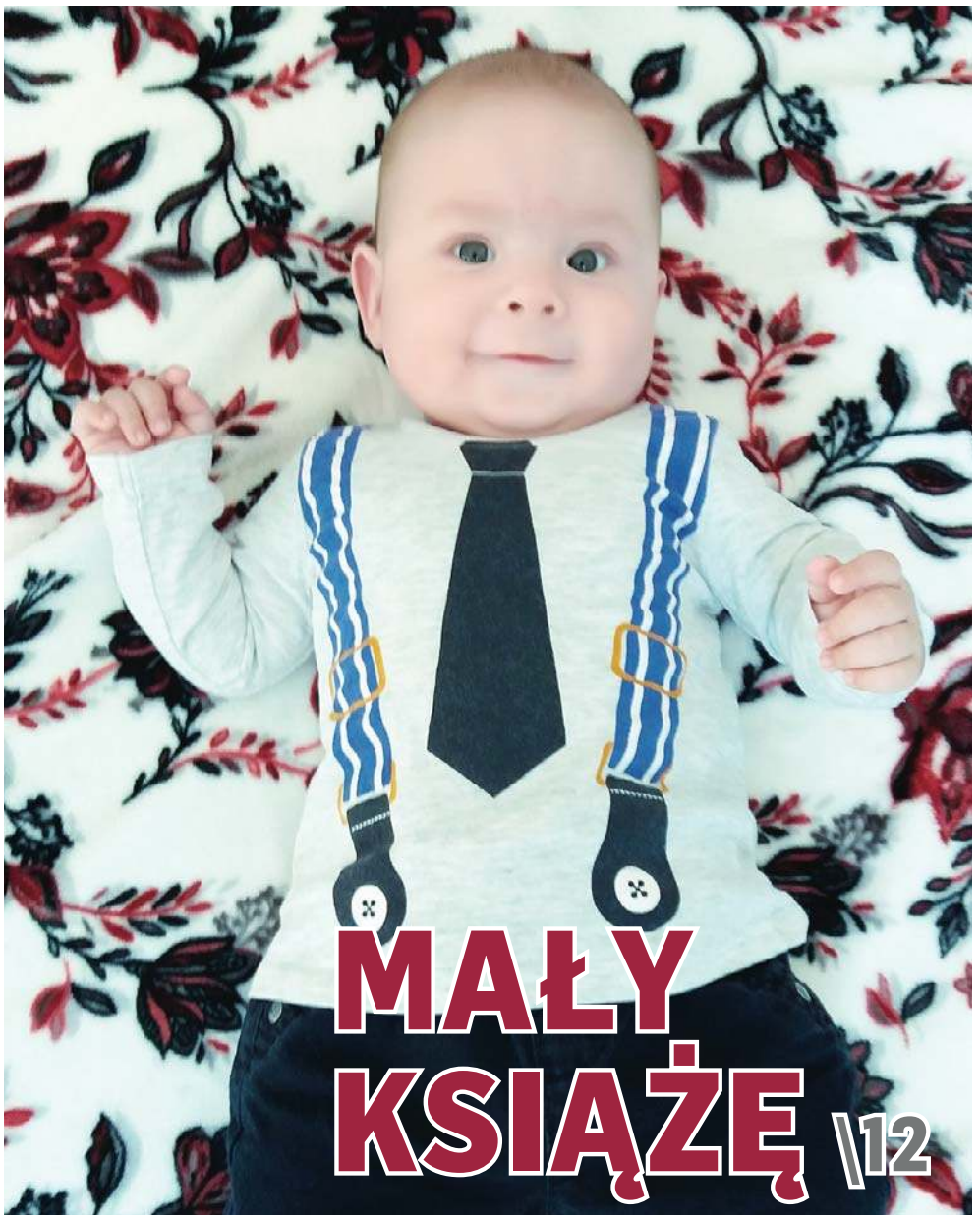

MAŁY KSIĄŻĘ \12

SAMORZĄDOWCY CHCĄ TARCZY \2

KONGRES PRZYSZŁOŚCI

NAJLEPSZA PORA NA CYFRYZACJĘ? \3

SYNU, ZNISZCZYŁEŚ SWOJE I MOJE ŻYCIE \5

PROF. PRZYBOROWSKI NOWYM REKTOREM \6

PISTOLET WYŁOWIONY Z ŁYNY \8

SĄ DNI, KIEDY KRZYCZĘ Z BÓLU \9

ISSN 0137-9127
24
9 770137 912187

eprasa.pl 561e5c7d02

www.gazetaolsztynska.pl
www.dziennikelblaski.pl
portal regionalny www.wm.pl

REDAKTOR NACZELNY
Igor Hrywna

ZASTĘPCY REDAKTORA NACZELNEGO
Monika Nowakowska
Bartosz Orliński

MEDIA SPOŁECZNOŚCIOWE
Bartosz Orliński
b.orlinski@gazetaolsztynska.pl

REDAKTORZY WYDANIA
Monika Nowakowska 89 539 76 40
Artur Dryhynycz sport@gazetaolsztynska.pl

WYDANIE ONLINE
tel. 89 539 74 83
internet@gazetaolsztynska.pl

GAZETAOLSZTYNSKA.PL
redakcja@gazetaolsztynska.pl
tel. 89 539 74 83

REDAKCJA MIEJSKA W OLSZTYNIE

tel. 89 539 75 00, 89 539 76 40
redakcja@gazetaolsztynska.pl

PRENUMERATA E-WYDAŃ
tel. 89 539 76 65
prenumerata@gazetaolsztynska.pl

PATRONATY
patronaty@wm.pl

DZIAŁ SPRZEDAŻY REKLAM W OLSZTYNIE
ul. Tracka 5, TEL. 89 539 74 53, 89 539 77 77
reklama@gazetaolsztynska.pl

CENTRALNE BIURO OGŁOSZEŃ W OLSZTYNIE
ul. Partyzantów 28,
tel. 89 539 74 80, 81, 82

REDAKCJA W ELBLĄGU
ul. Rybacka 35, 82-300 Elbląg
tel. 55 611 46 00
gazeta@dziennikelblaski.pl

REKLAMA W ELBLĄGU
ul. Rybacka 35
tel. 55 236 18 02, 55 611 46 01
reklamy@dziennikelblaski.pl

WYDAWCA
Grupa WM Sp. z o.o.
ul. Tracka 5, 10-364 Olsztyn

PREZES
Jarosław Tokarczyk

DRUK
Drukarnia Prasowa GRUPY WM Sp. z o.o.
Olsztyn, ul. Tracka 7, tel. 89 539 74 21

Redakcja nie zwraca niezamówionych tekstów oraz zastrzega sobie prawo dokonywania skrótów w publikowanych listach i nadesłanych materiałach. Redakcja nie odpowiada za treść ogłoszeń. Wydawca zastrzega sobie prawo odmowy przyjęcia ogłoszenia sprzecznego z zasadami moralnymi lub prawem.

SAMORZĄDOWCY CHCĄ TARCZY

Gustaw Marek Brzezin
marszałek województwa warmińsko-mazurskiego

Tomasz Andrukiewicz
prezydent Ełku

Wojciech Karol Iwaszkiewicz
burmistrz Giżycka

Waldemar Szydlik
sekretarz gminy Dywity

Maciej Wróbel
zastępca burmistrza Kętrzyna

PANDEMIA DOTKNĘŁA NAS WSZYSTKICH, TAKŻE SAMORZĄDY, KTÓRE Z POWODU OBOSTRZEŃ STRACIŁY ZNACZNĄ CZĘŚĆ DOCHODÓW. TERAZ, ŻEBY SPROSTAĆ ZADANIOM, POTRZEBUJĄ TARCZY NA WZÓR POMOCY UDZIELANEJ PRZEDSIĘBIORCOM — TO GŁOS SAMORZĄDOWCÓW Z KONGRESU PRZYSZŁOŚCI ONLINE.

Pandemia zmieniła wszystko. Nagle stanęliśmy przed nowymi wyzwaniami, zetknęliśmy się z sytuacjami nieznanymi nam do tej pory. Podobnie zresztą jak samorządy. Jak zdaliśmy tę lekcję i co istotne, co dalej — na te pytania szukali odpowiedzi samorządowcy zaproszeni do udziału w naszym Kongresie Przyszłości Online, który odbył się w miniony wtorek w siedzibie redakcji „Gazety Olsztyńskiej". Debata online była wprowadzeniem do IV Warmińsko-Mazurskiego Kongresu Przyszłości, który odbędzie się 26 listopada — zaznaczył na początku spotkania Jarosław Tokarczyk, prezes Grupy WM i wydawca „Gazety Olsztyńskiej".

— Mimo trudnej sytuacji, która dotknęła nas wszystkich, postanowiliśmy zorganizować debatę online, żeby już teraz porozmawiać o tej nowej rzeczywistości, w której się znaleźliśmy. O tym, co przed nami — mówił prezes Grupy WM.

Od początku pandemii samorządy były na pierwszej linii frontu walki z koronawirusem, inicjując różne akcje społeczne, choćby szycia maseczek, czy wspierając przedsiębiorców, którzy nagle musieli zamknąć firmy, stracili dochody. I o tych dobrych praktykach mówili nasi goście.

— Zostaliśmy rzuceni na głęboką wodę jako samorządowcy i postawieni przed trudnym wyzwaniem, ponieważ o wielu decyzjach rządu dowiadywaliśmy się wraz z mieszkańcami podczas konferencji prasowych — zauważył Maciej Wróbel, zastępca burmistrza Kętrzyna.

— Myślę, że jako samorządy zdaliśmy egzamin — ocenił Tomasz Andrukiewicz, prezydent Ełku.

Wszystkie samorządy, na ile mogły, starały się wesprzeć lokalny biznes, który mocno ucierpiał w wyniku wprowadzanych przez rząd kolejnych obostrzeń. Większość z nich sięgnęła po dostępne instrumenty jak obniżenie czy rozłożenie na raty czynszu, umorzenie częściowe lub całkowite podatku od nieruchomości.

— Do poniedziałku wypłynęło już ponad 30 wniosków na łączną kwotę prawie 900 tys. zł — mówił podczas debaty Maciej Wróbel, zastępca burmistrza Kętrzyna. Miasta, które zaraz po Krakowie w związku z epidemią zawiesiło strefę płatnego parkowania. Jednak jak zauważył Wojciech Karol Iwaszkiewicz, burmistrz Giżycka trzeba zaznaczyć, że w przypadku tego rodzaju pomocy, samorządy mają ograniczone pole, a gdyby nie fundusze unijne, to również wsparcie samorządu województwa byłoby dużo skromniejsze.

— Trzeba wyraźnie powiedzieć, że to wsparcie, pomoc finansowa jest możliwa dzięki środkom z Unii Europejskiej — podkreślił Gustaw Marek Brzezin, marszałek województwa. Szkopuł w tym, że unijne pieniądze się kończą, bo jesteśmy na ostatnim etapie realizacji RPO na lata 2014-2020.

Mimo to w związku z pandemią na pomoc szpitalom w walce z koronawirusem samorząd województwa wyasygnował 75 mln zł, z czego 68 mln zł to fundusze unijne. Na poprawę sytuacji przedsiębiorstw w regionie zarząd chce przeznaczyć dodatkowe 111 mln zł, m.in. na dotacje obrotowe, pożyczki płynnościowe oraz szeroko pojmowane usługi społeczne.

Koronawirus zdemolował wręcz finanse samorządów.

— Wpływy z podatku PIT są niższe o 1,1 mln zł w porównaniu do maja ubiegłego roku — mówił podczas debaty Maciej Wróbel. — To jest spory uszczerbek w dochodach miasta.

Podobnie jest w innych ośrodkach. W Ełku wpływy z PIT od początku roku są niższe o 17 proc. w porównaniu z ubiegłym rokiem. Dlatego też gminy tną wydatki.

— Podjęliśmy decyzję o wdrożeniu programu oszczędnościowego w gminnych jednostkach w wysokości ok. 15 proc. — informował Waldemar Szydlik, sekretarz gminy Dywity, który uczestniczył w kongresie w zastępstwie wójta gminy Daniela Zadwornego.

Pandemia to wydarzenie bez precedensu i trzeba wyciągnąć z tego wnioski, które w przypadku kolejnych zagrożeń epidemiologicznych pozwolą nam funkcjonować online.

— Bo Kętrzyn nie był do tego przygotowany — stwierdził Maciej Wróbel. — Jak burmistrzem zostawał Ryszard Niedziółka, to większość urzędników nie miała adresów mejlowych. Ta informatyzacja urzędów musi postępować w galopującym tempie.

— Droga do urzędu nie musi być już koniecznie fizyczna, a sprawy można już załatwić za pomocą internetu — dodał sekretarz Szydlik.

Samorządy potrzebują też wsparcia finansowego. — Dochody samorządów spadły średnio o 40 proc. — powiedział marszałek Brzezin. — A mają przecież swoje określone zadania, niestety niezbilansowane poprzez rządowe dotacje, czego najlepszym przykładem jest oświata. Liczę, że zgodnie z zapowiedzią pana premiera samorządy otrzymają wsparcie.

— Samorząd realizuje wiele zadań, bez których funkcjonowanie miast, wsi jest niemożliwe — mówił Tomasz Andrukiewicz, prezydent Ełku.— Jeżeli jedynym instrumentem wsparcia przez rząd jest możliwość większego zadłużania się samorządów, to jest jakaś kpina. Samorządy są niepoważnie traktowane.

— Skoro dochody samorządów spadły, to powinniśmy mocno się zastanowić, czy nie zwiększyć udziału samorządów w PIT albo wprowadzić partycypacji w VAT jako rekompensaty za utracone dochody — mówił burmistrz Iwaszkiewicz.

I Związek Miast Polskich przedstawił taki pakiet propozycji, jeśli chodzi o wsparcie samorządów. Mowa w nich o subwencjach równoważących, albo o zwiększeniu części udziału samorządów w podatku dochodowym, lub podzieleniu się przez państwo z samorządami podatkiem VAT. Przedsiębiorcy korzystają z możliwości ulg w składkach ZUS, dotacji, a są firmy komunalne, które z powodu ograniczeń też nie pracowały przez wiele tygodni.

— Na przykład nasz park wodny miesięcznie przynosił 200 tys. zł dochodu — mówił prezydent Ełku. —Teraz obiekt był nieczynny przez dwa miesiące, a ludzie byli tam zatrudnieni. Zograniczeniami musiała funkcjonować komunikacja miejska. Samorządy nie dostały żadnego wsparcia. Wciąż tylko słyszymy, że coś się znajdzie, a my potrzebujemy wsparcia, żeby normalnie funkcjonować.

Dlatego zdaniem naszych gości samorządy, tak jak firmy, potrzebują tarczy, wsparcia rządowego, bo inaczej trudno będzie im znaleźć pieniądze na bieżące zadania czy choćby na zaplanowane we wrześniu przez rząd 6-procentowe podwyżki płac dla nauczycieli.

— Państwo musi być solidarne i traktować poważnie samorządy — stwierdził prezydent Andrukiewicz. — Nie może być tak, że minister, premier mówią, że coś otwieramy, zamykamy, podczas gdy wszystko to spada na barki samorządów. To my tak naprawdę podejmujemy decyzje. Państwo musi mieć świadomość, że samorząd jest częścią administracji publicznej, realizatorem ogromnych zdań i potrzebuje na to pieniędzy, które skądś muszą przyjść.

Co nas czeka po pandemii, to pytanie wielu z nas sobie dziś zadaje. Czy możemy być optymistami?

— Zdaliśmy egzamin i chcielibyśmy, aby było to już poza nami, ale widzimy, że mamy w kraju kolejne zakażenia i musimy ostrożnie, ale odmrażać procesy gospodarcze i społeczne, przechodzić do porządku dziennego powiedział marszałek Brzezin. —Trzeba być przezornym. Trzeba mieć tę oliwę w lampie na wypadek ciemności.

Andrzej Mielnicki

eprasa.pl 561e5c7d02

NAJLEPSZA PORA NA CYFRYZACJĘ?

WTORKOWY KONGRES PRZYSZŁOŚCI ONLINE TO TAKŻE NASZA ODPOWIEDŹ NA NOWE CZASY. SKORO PRZESZLIŚMY NA ZDALNE NAUCZANIE I WIELE INNYCH FORM AKTYWNOŚCI, TO WARTO SIĘ DOWIEDZIEĆ, Z CZYM MAMY DO CZYNIENIA. O TYM TRAKTOWAŁY DWA PANELE.

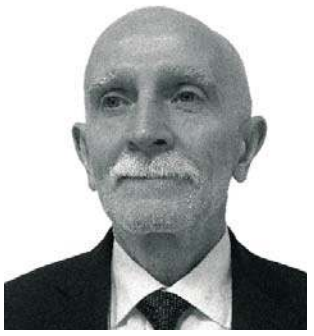

dr hab. **Piotr Gawliczek**, prof. UWM

dr hab. **Urszula Doliwa**, prof. UWM

Danuta Pietraszkiewicz

Justyna Kowalczys

Dorota Seń
dyrektor Biura Virtual Branch w BNP Paribas Bank Polska SA

Pierwszy dotyczył szeroko pojętego zagadnienia zdalnego życia (e-learningiem, podcastami), na które wszyscy musieliśmy — niejako przymusowo — przejść, oraz wirtualnej bankowości, która istnieje przecież od dłuższego czasu, ale teraz jeszcze mocniej zaznacza swoją pozycję.

— Samorządy się wykrwawiają, a żyć trzeba. Jak? Zdalnie. Ale przechodzenie do online jest procesem złożonym — podkreślił prof. Piotr Gawliczek, współtwórca programu NATO Deep i moderator obu paneli. — Nie widzimy widowni, ale jesteśmy widzialni przez milenialsów, pokolenie baby boomers itd. Dlatego warto o tym rozmawiać.

Nie ma się co dziwić, że jednym z głównych tematów był e-learning. Polska szkoła musiała pokonać wiele przeszkód, żeby wejść w XXI wiek. To okazja do zmian w polskim systemie szkolnictwa.

— Nauczyciel akademicki dokształca się przez całe życie — podkreśliła Justyna Kowalczys, certyfikowany egzaminator NATO STANAG i specjalista od e-learningu.

— MIAŁAM MOŻLIWOŚĆ ZAUWAŻYĆ NA ŻYWO, JAK WYGLĄDA KSZTAŁCENIE PRZY UŻYCIU NOWOCZESNYCH NARZĘDZI. TESTOWANO ROZWIĄZANIA, KTÓRE POZWALAŁY NA ODBYWANIE WIRTUALNYCH SPOTKAŃ, CO RZECZYWIŚCIE WYKORZYSTANO W OSTATNICH MIESIĄCACH.

To dla nas doskonałe narzędzie. Nikt jednak nie przewidział, że tak szybko te narzędzia zostaną wdrożone — zauważyła.

O podcastach, czyli tzw. „przyszłości radia" mówiła dr hab. Urszula Doliwa z Instytut Dziennikarstwa i Komunikacji Społecznej UWM. Dlaczego warto się tym zainteresować?

— To nagrania dźwiękowe, które znajdziemy w internecie. Do tego odtwarzane w dowolnym czasie, bo nie musimy ich słuchać tak jak radia, czyli w czasie rzeczywistym. Warto się nimi zainteresować z wielu powodów. Przede wszystkim są bardzo na czasie.

MŁODZI LUDZIE ŻYJĄ PODCASTAMI. A DO TEGO SĄ TANIE I ŁATWE W DYSTRYBUCJI — PRZEKONYWAŁA DR DOLIWA.

— Ich kolejną zaletą jest łatwość przekazywania wiedzy. Warunki techniczne też sprzyjają, bo praktycznie wszyscy mają dzisiaj smartfona ze słuchawkami, a więcej do słuchania podcastów nam nie potrzeba. Skoro jesteśmy przebodźcowani i zmęczeni obrazami, to podcast jest narzędziem idealnym — podkreśliła.

W Polsce nie jest to co prawda tak popularne jak w USA czy Wielkiej Brytanii, ale co czwarty polski internauta słucha podcastów. Wielu wydawców zauważa siłę podcastingu, w tym „Gazeta Olsztyńska", która ma za sobą pierwsze publikacje, a jeden z najpopularniejszych podcastów w Polsce prowadzi olsztynianka Joanna Okuniewska. Oprócz tego podcastami coraz chętniej zajmują się youtuberzy. Najpopularniejszą platformą jest Spotify, a kolejną wielką zaletą podcastów jest to, że chętnie wspierają amatorów. Dlatego na magisterskich studiach dziennikarskich na UWM pojawią się kursy podcastingowe, o czym studenci poprzednich roczników mogli tylko pomarzyć.

Skoro o e-learningu mowa, to warto zauważyć istnienie eduPortalu, który pomaga kształcić zdalnie np. żołnierzy.

— Można tam tworzyć spotkania edukacyjne, a to jest dla nas ogromnie pożyteczne. Wymaga to dużych nakładów pracy, ale tworzy użyteczne narzędzie teraz i narzędzie wspomagające, gdy wrócimy do nauczania kontaktowego. Uczymy studentów cywilnych i wojskowych, którzy pozostali w murach Akademii Marynarki Wojennej, ale też podchorążych z krajów arabskich, więc nie ma tutaj znaczenia odległość, która nas dzieli — mówiła Justyna Kowalczys.

Co zyskują na tym żołnierze? Dzięki temu można ich uczyć np. specjalistycznego języka angielskiego. Ale nie tylko ich, bo również dietetyków, lekarzy, pielęgniarki czy fizjoterapeutów. Wdrażanie takiego nauczania jest prostsze dzięki nowoczesnej technologii.

— TO ROZWIJANIE SWOICH UMIEJĘTNOŚCI JĘZYKOWYCH, PRZYDATNYCH NIE TYLKO DO PRACY, ALE TEŻ DO UDZIAŁU W KONFERENCJACH — ZAUWAŻYŁA JUSTYNA KOWALCZYS.

Rewolucja cyfrowa dzieje się zatem na naszych oczach.

— Jeśli chodzi o to, czego doświadczyliśmy w ostatnich miesiącach, to trzeba było się szybko dostosowywać do nowych rozwiązań technologicznych. Uczelnie i szkoły zaproponowały ofertę kształcenia zdalnego. Raz wychodziło to lepiej, raz gorzej, ale zauważmy, że to ogromna praca wielu ludzi i nauka dla nas wszystkich, żeby wiedzieć, jak to funkcjonuje i co trzeba zmienić — mówiła Danuta Pietraszkiewicz, twórca programów e-mentoringowych skierowanych do kadry menadżerskiej. — To ważne, bo podkreśla istotę kształcenia kompetencji cyfrowych.

NIGDY W HISTORII NIE BYŁO TAKIEGO OKRESU. MAMY CAŁĄ WIEDZĘ LUDZKOŚCI NA WYCIĄGNIĘCIE RĘKI. MUSIMY TO WYKORZYSTAĆ.

To był też test dla biznesmenów i przedsiębiorców, którzy musieli pokazać, jak się szybko przerzucić na inną formę pracy i reagować na zmiany na rynku. Nie zapominajmy również o kolejnej ważnej kwestii, czyli rewolucji w obszarze administracji czy konsultacji lekarskich — przypomniała Danuta Pietraszkiewicz. — Doceńmy też polskich ekspertów, którzy istnieją na rynku e-learningu, bo są naprawdę dobrzy — zaapelowała. — Dostęp do wiedzy będzie ogromnie ważny, a kolejnym plusem dotyczącym biznesu są kursy oferowane przez Polską Agencję Rozwoju Przedsiębiorczości. To bogata baza kursów, z której korzysta coraz więcej przedsiębiorców — dodała.

WIRTUALNA BANKOWOŚĆ

Z kolei podczas panelu poświęconego wirtualnej bankowości ekspertem była Dorota Seń, dyrektor Biura Virtual Branch w BNP Paribas Bank Polska SA, która tłumaczyła, czym jest bankowość internetowa i wirtualny oddział. Czy wszystko faktycznie będzie można załatwić jednym kliknięciem?

— TO JUŻ SIĘ DZIEJE. Z CODZIENNĄ BANKOWOŚCIĄ ONLINE JESTEŚMY JUŻ CHYBA OSWOJENI. POPULARNY STAJE SIĘ BLIK,

a można przecież otworzyć zdalnie rachunek, korzystać z konta za pomocą bankowości mobilnej. To jest coś, z czym przyjdzie nam żyć — podkreśliła. — Wirtualny oddział to połączenie realnego spotkania z doradcą z elementami bankowości mobilnej. Zależy nam na tym, żeby nasi specjaliści byli dostępni dla klienta, bo ten bezpośredni kontakt też jest bardzo ważny. Klient może dzisiaj m.in. złożyć zdalnie wniosek i dokumenty dotyczące hipoteki. W przypadku dokumentów niezbędna jest jeszcze — co oczywiste — wizyta w oddziale w celu podpisania umowy, ale można już umówić się na spotkanie z doradcą w salonie przez specjalną aplikację. Ściśle współpracujemy z naszymi oddziałami. Wszystkie zostały wyposażone w tablety, więc możemy zaproponować połączenie wideo, które pozwoli klientowi poznać produkt, np. inwestycyjny. Jest też wirtualny doradca premium, czyli pomoc doradcy w kontekście całych finansów klienta. To klient digitalowy, czyli taki, który otwiera konto za pomocą bankowości internetowej i kupuje produkty finansowe online. Wiemy, jak ważny jest kontakt z klientem. Stwarzając formę relacji z wirtualnym doradcą, chcemy stworzyć taką relację klienta z doradcą. Chcemy proponować nowe rozwiązania finansowe za pomocą zdalnych kanałów. Stawiamy na edukację w kwestii inwestycji, bo historia pokazuje, jak wielu klientów może sobie z tym nie poradzić.

Paweł Jaszczanin

REKLAMA
KONGRES PRZYSZŁOŚCI
ORGANIZATOR
GRUPA WM
PATRONAT HONOROWY
MARSZAŁEK WOJEWÓDZTWA WARMIŃSKO-MAZURSKIEGO GUSTAW MAREK BRZEZIN
PARTNER
BNP PARIBAS
312200TS-N-K

eprasa.pl 561e5c7d02

Cyfryzacja ARiMR – nowoczesne narzędzia służą rolnikom

Agencja Restrukturyzacji i Modernizacji Rolnictwa wprowadza kolejny przyjazny produkt, dopasowany do potrzeb użytkowników. Nowa aplikacja mobilna umożliwi załatwienie wielu spraw w Agencji bez wizyty w biurze powiatowym czy oddziale regionalnym.

Agencja Restrukturyzacji i Modernizacji Rolnictwa powstała ponad 25 lat temu, by przekazywać polskim rolnikom i producentom rolnym fundusze unijne i środki z pomocy krajowej. W tym czasie udostępniła już ponad 330 miliardów złotych wykorzystanych na rzecz rozwoju rolnictwa i obszarów wiejskich. Przekazywanie tak dużej pomocy finansowej wymaga wiele pracy i zaangażowania, zarówno ze strony pracowników ARiMR obsługujących wnioski, jak i beneficjentów, którzy dokładają starań, by poprawnie je złożyć.

Płatności bezpośrednie i płatności obszarowe PROW – aplikacja eWniosekPlus

Do przeszłości odchodzi coroczne wypełnianie papierowych formularzy, by otrzymać najpopularniejsze dopłaty. Teraz służy do tego przyjazna aplikacja eWniosekPlus, udostępniona na stronie internetowej www.arimr.gov.pl w 2018 roku. Służy do składania wniosków o płatności bezpośrednie i płatności obszarowe PROW. Ułatwienie polega na tym, że udostępniony jest już wstępnie wypełniony wniosek. Dane w nim zawarte pochodzą z wniosku złożonego w poprzednim roku. Wyrysowane są w nim działki rolne, co w znacznym stopniu upraszcza wypełnianie. Bardzo pomocna jest także funkcja informująca rolnika o ewentualnych brakach i błędach kontroli krzyżowych. Oczywistym ułatwieniem jest możliwość wykonania wszystkich czynności z domu, na własnym komputerze i we własnym tempie. Zniknie dzięki temu konieczność tracenia czasu na wyprawy do biura powiatowego i stanie w kolejkach, jeśli czekało się do ostatniej chwili, by wniosek złożyć.

Rolnicy, którzy wcześniej założyli indywidualne konto na stronie Agencji, po zalogowaniu się w aplikacji zaczynają wypełnianie wniosku od wyrysowania upraw na spersonalizowanych działkach referencyjnych (ewidencyjnych). Potem zaznaczają płatność, o którą się ubiegają, i dodają niezbędne załączniki. Nie trzeba wpisywać wszystkich danych alfanumerycznych, ponieważ aplikacja uzupełnia je sama.

W aplikacji eWniosekPlus możliwe jest wypełnienie wniosku w trybie uproszczonym albo w trybie pełnym. Wybór trybu zależy od wielkości gospodarstwa i od tego, czy rolnicy ubiegają się o płatności rolnośrodowiskowe, płatności rolno-środowiskowo-klimatyczne, płatności ekologiczne i/lub płatności zalesieniowe.

Rejestracja zwierząt za pośrednictwem Portalu IRZplus

Portal IRZplus jest aplikacją udostępnioną również w 2018 roku przez ARiMR posiadaczom zwierząt gospodarskich. Umożliwia składanie zgłoszeń zwierzęcych w formie elektronicznej bezpośrednio do systemu IRZ. Pod adresem www.arimr.gov.pl, w zakładce IRZ można przeglądać dane dotyczące siedzib stad, zwierząt w siedzibach stada oraz zdarzenia zwierzęce zgłoszone przez użytkownika portalu. Informacje są aktualizowane co 24 h, co oznacza, że dane wprowadzone jednego dnia powinny być widoczne w ramach przeglądu w następnym dniu po przetworzeniu informacji przez system ARiMR.

Aby korzystać z portalu IRZplus, wystarczy założyć konto użytkownika portalu, a następnie zalogować się na stronie internetowej (https://irz.arimr.gov.pl) loginem i hasłem uzyskanym z ARiMR w procesie nadawania uprawnień. Osoby fizyczne mogą zalogować się przy użyciu loginu i hasła do aplikacji eWniosek Plus.

Portal IRZplus umożliwia:

- wgląd do danych swojej siedziby stada,
- przegląd danych zwierząt znajdujących się w siedzibie stada,
- przegląd zgłoszonych zdarzeń,
- składanie zgłoszeń informujących ARiMR o przemieszczeniach zwierząt,
- składanie zapotrzebowania na kolczyki z numerami dla bydła, owiec i kóz lub ich duplikatów,
- zamawianie duplikatów paszportów dla bydła,
- sprawdzanie złożonych przez siebie dyspozycji,
- import danych z komputera użytkownika,
- eksport danych z portalu IRZplus,
- wydruki przeglądanych danych w portalu,
- zgłoszenie dodatkowego oznakowania lochy i jego zmianę,
- przegląd rejestru posiadanych loch w siedzibie stada.

Składanie zgłoszeń to podstawowa funkcja aplikacji portalu IRZplus. Zgłoszenia dokonuje się poprzez wypełnienie odpowiedniego formularza, który trzeba uzupełnić tak samo jak w wersji papierowej. Mechanizmem weryfikującym poprawność i kompletność wprowadzonych danych jest przycisk „Weryfikuj". Jego użycie powoduje wstępne sprawdzenie poprawności wypełnienia wymaganych pól formularza. W przypadku wystąpienia błędów portal wyświetli ich listę. Zatwierdzenie wypełnionego formularza jest równoznaczne z wysłaniem dyspozycji zgłoszenia. Dopiero jej status „Rozpatrzona pozytywnie" oznacza, że zgłoszenie zostało zatwierdzone w systemie ARiMR.

Liczba użytkowników portalu IRZplus składających dyspozycje rośnie z każdym rokiem. W 2018 roku było ich 21 144, a w 2020 roku jest ich już ponad 84 tys.

Czas na nowe – mobilna aplikacja na smartfony

Aktualnie testowane jest kolejne innowacyjne narzędzie, którym jest nowa aplikacja na smartfony. Została opracowana po to, aby stać się platformą do kontaktów między Agencją a rolnikami. Za jej pomocą rolnik będzie mógł przesłać do Agencji potrzebne fotografie dokumentów lub zdjęcia swoich gruntów i upraw. Ci, którzy zdecydują się skorzystać z tego narzędzia, nie będą potrzebowali wezwań i papierowych pism oraz osobistych wizyt w placówkach Agencji.

Jakie jeszcze będą korzyści z mobilnej aplikacji? Wniosek rolnika zostanie szybciej obsłużony, co będzie skutkowało szybszym wydaniem decyzji warunkującej wypłatę pieniędzy.

W maju 2018 roku przyznano Agencji główną nagrodę za „innowacyjne wykorzystanie technologii open source i konteneryzacji w sektorze public". Organizatorzy konferencji poświęconej oprogramowaniu i idei open source, przyznając tę nagrodę, docenili zaangażowanie ARiMR w rozwiązania będące znakomitą alternatywą dla oprogramowania zamkniętego, tworzonego przez gigantów rynku informatycznego.

Okres pandemii okazał się praktycznym sprawdzianem dla funkcjonowania Agencji w sytuacji kryzysu. Sprawne działanie stało się możliwe właśnie dzięki wprowadzeniu technologii cyfrowych. Należy podkreślić fakt, że ARiMR realizuje ten proces własnymi siłami. Skutkuje to mniejszymi nakładami finansowymi i oszczędnością czasu.

UNOWOCZEŚNIAMY
rolnictwo i obszary wiejskie

ARiMR
Agencja Restrukturyzacji i Modernizacji Rolnictwa

73120otbr-A-G

eprasa.pl 561e5c7d02

SYNU, ZNISZCZYŁEŚ SWOJE I MOJE ŻYCIE

PANI HANNA NIE MIAŁA SZCZĘŚCIA W ŻYCIU. W RODZINNYM DOMU PANOWAŁA BIEDA, MĄŻ OKAZAŁ SIĘ ALKOHOLIKIEM, KTÓRY NIE TYLKO PRZEPIJAŁ WYPŁATĘ, ALE TEŻ BIŁ I WYZYWAŁ. MYŚLAŁA, ŻE SYN BĘDZIE JEJ WSPARCIEM. STAŁO SIĘ JEDNAK INACZEJ. DZIŚ PANI HANNA OPIEKUJE SIĘ SWOIM NIEPEŁNOSPRAWNYM SYNEM.

Nie ma rodzica, który życzyłby źle swojemu dziecku. Nie ma też rodzica, który nie cierpi, patrząc na ból swojej pociechy. Nawet jeśli dziecko popełnia błędy, rodzic potrafi przebaczyć, pomóc i cierpieć razem z nim. Serce matki jest w stanie wiele wybaczyć... Bo przecież to matka nosi nas pod sercem kilka miesięcy. To ona uczy nas rozróżniać dobro od zła. Opatruje skaleczone kolana, pociesza, wspiera i jest zawsze przy nas, nawet jeśli ją zawiedziemy. To jedyna osoba, która kocha swoje dziecko bezgraniczną miłością...

— AREK JEST MOIM JEDYNYM DZIECKIEM. KOCHAM GO, CHOĆ WIELE PRZEZ NIEGO WYCIERPIAŁAM — OPOWIADA PANI HANNA.

— Zawsze myślałam, że syn wyrośnie na dobrego człowieka, że choć było mi w życiu ciężko, to z dumą będę patrzyła na swoje dziecko. Niestety, życie szykowało dla mnie niespodzianki, których się nie spodziewałam. Zamiast dumy, czuję tylko żal i bezradność. Opiekuję się synem, bo nie mogłabym oddać go do hospicjum... Wszystko przy nim robię, ale jak mnie zabraknie, to nie wiem, co z nim będzie. Alkohol zniszczył naszą rodzinę. Uwolniłam się od męża pijaka, to syn zaczął pić. Mój koszmar trwa i będzie trwał do końca moich dni.

Pani Janina ma 63 lata. To bardzo dzielna i spracowana kobieta, która wiele w swoim życiu wycierpiała. Pochodzi z ubogiego domu, gdzie z gospodarstwa trudno było wyżywić siódemkę dzieci. Po ukończeniu szkoły podstawowej pani Janina musiała iść do pracy, bo rodziców nie było stać na jej dalsze kształcenie. Została krawcową. Nie zarabiała wiele, ale dzięki zarobionym pieniądzom jej i rodzeństwa można było naprawić dach w domu, a i na jedzenie już starczało. Kiedy kobieta poznała pana Józefa, myślała, że szczęście się do niej uśmiechnęło. Miłość sprawiła, że nie zauważyła, iż jej narzeczony zagląda często do kieliszka.

— Kiedy człowiek jest młody i zakochany, nie myśli o przyziemnych sprawach. Widziałam, że Józek lubi wypić w towarzystwie, ale wydawało mi się, że na imprezach wszyscy piją. A że na drugi dzień, na kaca musiał coś wypić, to też było takie normalne — wspomina. — Na dzień ślubu czekałam z niecierpliwością. To miał być nasz najpiękniejszy dzień... Niestety już po 22 mój mąż był tak pijany, że ledwie siedział za stołem. Wytrzymał do 24, a potem poszedł spać. Tak naprawdę to koledzy go zanieśli, bo nie miał siły ręką ani nogą ruszyć. Ślub opijał kilka dni. Jeszcze wtedy usprawiedliwiałam go, jednak z każdym rokiem pił coraz więcej. Zdarzyło mu się też podnieść na mnie rękę. Kiedy trzy lata po ślubie okazało się, że jestem w ciąży, myślałam, że coś się zmieni. Niestety, próżne były moje nadzieje.

Kiedy Arek miał 9 lat, pani Hanna zdecydowała się, że musi coś zmienić w swoim życiu. Dla siebie i syna, który bał się pijackich powrotów ojca do domu. Awantury słyszał cały blok. Niejednokrotnie padały wyzwiska pod adresem kobiety i syna. W pijackim amoku mężczyzna demolował mieszkanie. Pani Hannie zdarzało się przez kilka dni nie wychodzić z domu, po tym jak mąż ją pobił. Syn żył w ciągłym strachu. W końcu kobieta powiedziała „dość" i złożyła pozew rozwodowy. Po drugiej rozprawie była już kobietą wolną i spokojną.

fot. sxc.hu

— Wyprowadziłam się z Markiem do domu rodziców. Tu mieliśmy spokój i czuliśmy się bezpieczni — opowiada. — Dzień, w którym otrzymałam rozwód, miał być początkiem nowego życia. Życia bez strachu, alkoholu, wyzwisk i bicia. Ja pracowałam, Aruś chodził do szkoły, rodzice nas wspierali. Myślałam, że już wszystko będzie dobrze. Jak bardzo się myliłam, przekonałam się jakieś 6 lat później. Okazało się, że mój syn popija i popala, nie chodzi do szkoły, a w domu zaczął podkradać nam pieniądze. Nie pomagały prośby ani groźby, rozmowy ze szkolnym pedagogiem. Jakby nagle zły duch go opętał. Początkowo myślałam, że to taki nastoletni bunt, jednak syn coraz bardziej brnął w to „bagno".

PANI HANNA SZUKAŁA POMOCY U SPECJALISTÓW, U KSIĘDZA. NIESTETY SYN NIE CHCIAŁ PODJĄĆ SIĘ ŻADNEJ TERAPII. WYPROWADZIŁ SIĘ Z DOMU I ŻYŁ SWOIM ŻYCIEM.

Kobieta widywała go czasami pijanego w parku lub pod sklepem. Chłopak nie chciał rozmawiać z matką i udawał, że jej nie zna.

— Serce mnie bolało, jak widziałam go w takim okropnym stanie, ale nic nie mogłam zrobić. Był pełnoletni i mógł decydować o sobie — tłumaczy. — Mogłam jedynie się modlić, by się nawrócił. I stał się cud, moje modlitwy zostały wysłuchane. Pewnego dnia przyszedł z młodą dziewczyną w zaawansowanej ciąży i powiedział, że zostanie ojcem, a ja babcią... Łzy szczęścia od razu mi popłynęły. Zdecydowaliśmy, że młodzi zamieszkają z nami, będziemy ich wspierać w opiece nad maleństwem i wesprzemy finansowo. To był cudowny czas oczekiwania na wnuka, a potem opieki nad nim. Byliśmy rodziną, o jakiej marzyłam. Z dumą patrzyłam na syna i wnuka.

Niestety po raz kolejny pani Hanna zawiodła się na synu. Kiedy wnuk miał kilka lat, syn zaczął znów nadużywać alkoholu, znikać na całe dnie i noce. Kobieta opiekowała się synową i wnukiem, wspierała ich. Kiedy syn zaczął wszczynać po pijanemu awantury, pani Hanna wyrzuciła go z domu.

— TO BYŁA TRUDNA DECYZJA, JEDNAK WIEM, JAK JA CIERPIAŁAM I POSTANOWIŁAM, ŻE MÓJ WNUK NIE BĘDZIE PATRZYŁ NA PIJANEGO OJCA

— argumentuje swoją decyzję. — Kilka razy syn jeszcze przychodził pod dom, wyzywał nas, ale wzywałam policję za każdym razem, skutecznie go tym odstraszając. Synowa poznała innego mężczyznę i się wyprowadziła. Spotykam się z nią i wnukiem regularnie. Są szczęśliwi, a mój syn, no cóż, nie widziałam go kilka lat. Serce mnie bolało, ale nie byłam w stanie nic zrobić. Wybrał sam taki los. Matka nie była mu potrzebna...

Cztery lata temu policja powiadomiła kobietę, że jej syn w stanie krytycznym znajduje się w szpitalu. Pani Hanna natychmiast pojechała do szpitala. Syn leżał na OIOM-ie, aparatura za niego oddychała i wykonywała inne czynności życiowe. Lekarze nie dawali mu szans na przeżycie.

— Zobaczyłam umęczone ciało człowieka — wspomina.

— TO BYŁ WRAK CZŁOWIEKA. NIE MOGŁAM PATRZEĆ NA SWOJEGO SYNA. MIAŁAM ŻAL, ŻE TAK ZNISZCZYŁ SWOJE ŻYCIE.

Lekarze pozwolili mi wejść do niego, sugerując delikatnie, bym się z nim pożegnała. Opowiedziałam mu o jego synu, o swojej tęsknocie... Przychodziłam do szpitala codziennie. Syn powoli odzyskiwał świadomość. Okazało się, że pił w melinie jakąś rozrabianą wódkę, do tego doszły dopalacze. Pewnego dnia lekarze powiedzieli, że mogę zabrać syna, bo oni nie mogą już więcej nic dla niego zrobić... Wzięłam go do domu i opiekuję się nim. Czasami przychodzi do nas mój wnuk, pomaga nam. Marek do końca swoich dni będzie niepełnosprawny. Nie chodzi, ma uszkodzony mózg, jeździ na dializy, bo nerki nie pracują. Dziś ma 43 lata. Jak długo dam radę? Naprawdę nie wiem. Dopóki starczy mi sił, będę się nim opiekować, bo przecież to moje dziecko...

Joanna Karzyńska

Gazeta Olsztyńska zawsze pod ręką. Zaprenumeruj e-wydanie: kupgazete.pl

REKLAMA

Fundusze Europejskie Program Regionalny | Zdrowe życie, czysty zysk | Unia Europejska Europejski Fundusz Rozwoju Regionalnego

Nowe usługi infrastruktury informacji przestrzennej Województwa Warmińsko-Mazurskiego

„Projekt współfinasowany przez Unię Europejską ze środków Europejskiego Funduszu Rozwoju Regionalnego w ramach Regionalnego Programu Operacyjnego Województwa Warmińsko-Mazurskiego na lata 2014-2020"

Informacje o projekcie dostępne na stronach:
https://atlas.warmia.mazury.pl https://warmia.mazury.pl/gis2

72620otbr-A -F

eprasa.pl 561e5c7d02

PROFESOR JERZY PRZYBOROWSKI

PROFESOR JERZY PRZYBOROWSKI BĘDZIE NOWYM REKTOREM UWM. JEGO KONTRKANDYDATEM BYŁ PROFESOR JAROSŁAW DOBKOWSKI. NOWY REKTOR ZASTĄPI NA TYM STANOWISKU PROF. RYSZARDA GÓRECKIEGO, KTÓRY NA CZELE UWM STAŁ, Z CZTEROLETNIĄ PRZERWĄ (W LATACH 2008–2012, KIEDY REKTOREM BYŁ PROF. JÓZEF GÓRNIEWICZ), OD MOMENTU POWSTANIA UNIWERSYTETU.

Gratulacje! Mamy rektora na kolejną kadencję — powiedział prof. Krzysztof Młynarczyk, przewodniczący kolegium elektorskiego, tuż po tym, jak w środę przedstawił wyniki głosowania, które nie pozostawiały wątpliwości co do tego, kogo wspólnota uniwersytecka widzi w roli następcy profesora Ryszarda Góreckiego.

Profesor Jerzy Przyborowski zdobył poparcie 90 ze 107 elektorów, którzy stawili się na wybory. Jego kontrkandydat, profesor Jarosław Dobkowski, dziekan Wydziału Prawa i Administracji, przekonał do swojego programu wyborczego 15 osób. Jak zapewniał już po głosowaniu, czuł się tym wynikiem usatysfakcjonowany.

Choć zwycięzca wyborów mógł być tylko jeden, obaj kontrkandydaci zgodnie przyznawali, że kampania wyborcza miała wzorcowy przebieg.

Fot. Andrzej Sprzączak

Prof. Jerzy Przyborowski: — Zrobię wszystko, co w mojej mocy, żeby nie zawieść państwa zaufania

— Wynik głosowania przyjmuję — zapewnił prof. Dobkowski, składając najlepsze życzenia, jak powiedział, „swojemu nowemu rektorowi elektowi". I dodał: — Było wielkim honorem stanąć tu dzisiaj przed państwem w chwili głosowania.

Przypomnijmy, że profesor Dobkowski swoje propozycje programowe zbudował wokół trzech formuł: „Primo: potrzeby ludzi! Secundo: komfort pracy! Tertio: doskonałość naukowa i edukacyjna!".

Prof. Przyborowski podkreślał z kolei w opracowanym przez siebie dokumencie, że „doceniając dotychczasowe osiągnięcia — nie powinniśmy na nich poprzestawać", ponieważ, jak uzasadniał, „Kto nie stawia sobie ambitnych celów, ten ich nie osiąga". W związku z tym prof. Przyborowski programie podkreślał, że jego priorytetem jest doprowadzenie do tego, by UWM spełniał kryteria konkursu „Inicjatywa Doskonałości – Uczelnia Badawcza", który skierowany jest do najlepszych uczelni w kraju.

Trudno powiedzieć, czy elektorów przekonał wyłącznie program wyborczy prof. Przyborowskiego, czy też fakt, że oddając na niego głos, stawiali na doświadczenie człowieka, który w rektoracie spędził ostatnie 8 lat swojego zawodowego życia. Bo, to należy podkreślić, profesor Jerzy Przyborowski przez dwie kadencje pełnił funkcję prorektora. W czasie tej, która powoli dobiega końca, był też I zastępcą rektora. Dzięki tym doświadczeniom, jak mówił w rozmowie z Gazetą, miał czas, żeby z bliska przyglądać się pracy rektora i od podszewki poznać wymagania, które wiążą się z tą funkcją.

— Ta wiedza stanowi dla mnie źródło dodatkowego obciążenia, ale i sprawia, że wiem, na co się porywam. Nie pozwoliłbym sobie na kandydowanie, gdybym nie był przekonany, że posiadłem kompetencje, by godnie sprawować tę zaszczytną i odpowiedzialną funkcję. Jako prorektor

REKLAMA

POTOCKI
KLINIKA

+48 55 234 68 76
info@klinikapotocki.com
www.klinikapotocki.com
ul.Botaniczna 11
14-500 Braniewo

Zabiegi laryngologiczne
Usuwanie żylaków
Leczenie nietrzymania moczu
Zabiegi ortopedyczne
Medycyna estetyczna
Operacje zaćmy NFZ
Dermatologia
Stomatologia w znieczuleniu ogólnym
Korekcja powiek

5220sezr-A -F

eprasa.pl 561e5c7d02

NOWYM REKTOREM UWM

gruntownie poznałem obszar spraw dotyczących studentów i związanych z kształceniem — wyjaśniał. I wskazał także inne źródło wiedzy, która była dla niego cenna: — W drugiej kadencji (...) przewodniczyłem zespołowi, który opracowywał statut UWM. To pozwoliło mi wejść w sprawy związane z zarządzaniem również innymi obszarami funkcjonowania uczelni. Ponadto, oprócz naukowych pobytów, odbyłem dwa staże na czołowych zagranicznych uczelniach, w trakcie których miałem okazję bliżej zapoznać się z tym, jak są one zorganizowane i zarządzane.

— Profesor Przyborowski jest osobą ze wszech miar predestynowaną do podjęcia tej trudnej funkcji — mówił o rektorze elekcie prof. Młynarczyk, podkreślając, że dotychczasowe przygotowanie profesora Przyborowskiego jest gwarantem powodzenia

Prof. Ryszard Górecki już po wyborach przypomniał, że prof. Przyborowski był jego studentem, a w ostatnich latach także I zastępcą

i pewności, że to będzie bardzo udana kadencja.

Ciepłych słów pod adresem rektora elekta nie żałował prof. Ryszard Górecki, który już po wyborach przypomniał, że prof. Przyborowski był jego studentem, a w ostatnich latach także I zastępcą. Profesor Górecki, życząc powodzenia swojemu następcy, zaznaczył, że stanie on na czele najpiękniejszego kampusu w Polsce.

— Zrobię wszystko, co w mojej mocy, żeby państwa zaufania nie zawieść — zwrócił się z kolei do elektorów prof. Przyborowski, dodając: — Oddaję się cały tej naszej ukochanej Alma Mater.

W swoich podziękowaniach profesor pamiętał także o rektorze Góreckim, któremu okazał wdzięczność za ogromną szansę, otrzymaną przed laty, o bliskich, którym podziękował za wsparcie, ale i o zmarłym w październiku 2018 roku historyku i prorektorze ds. kadr profesorze Grzegorzu Białuńskim. — Nie byłoby tego sukcesu, gdyby nie Grzegorz Białuński – powiedział rektor elekt, wspominając, że spędził z nim wiele czasu na rozmowach o uniwersytecie.

— Z radością i pokorą patrzę w przyszłość — mówił profesor Przyborowski. I dodawał: — W programie założyłem, że chciałbym wprowadzić system zarządzania przez partycypację. Bardzo zależy mi na tym, żeby

Prof. Jarosław Dobkowski złożył najlepsze życzenia „swojemu nowemu rektorowi elektowi"

cała społeczność akademicka budowała przyszłość uniwersytetu. Ten wynik, który dzisiaj uzyskałem, świadczy o tym, że są chętni na przyjęcie tego zaproszenia, jakie do nich wystosowałem. Liczę na to, że tak będzie przez następne cztery lata.

Zapytany o plany, rektor elekt mówił m.in. o tym, że trzeba dostosowywać ofertę edukacyjną do potrzeb kandydatów na studentów UWM. Jak przypomniał, 60 proc. z nich to osoby z naszego regionu, dlatego ważne jest, by umożliwić im nie tylko rozwijanie się, ale i zachęcić do pozostania na Warmii i Mazurach. Profesor Przyborowski podkreślał też, że nasz region potrzebuje siły napędowej w postaci osiągnięć naukowych, innowacji i wynalazków.

Profesor Przyborowski nie podał jeszcze nazwisk prorektorów, których chciałby widzieć u swojego boku w nowej kadencji. Jak przyznał, wie już, kogo chce na te stanowiska powołać, ale na oficjalny komunikat w tej sprawie trzeba będzie zaczekać.

Wybory uprawomocnią się po 7 dniach.

Daria Bruszewska-Przytuła

REKLAMA

29420see1-A-G

eprasa.pl 561e5c7d02

PISTOLET WYŁOWIONY Z ŁYNY

PRZYPADKOWE SPRZĄTANIE DNA ŁYNY W OLSZTYNIE UJAWNIŁO NIECODZIENNE ODKRYCIE. STAŁO SIĘ TO ZA SPRAWĄ PASJONATA Z MAGNESEM NEODYMOWYM W RĘKU, KTÓRY WYKORZYSTAŁ WOLNY CZAS NA POSPRZĄTANIE RZEKI.

Fot. Zbigniew Woźniak

Sylwester Pepel podczas akcji przeszukiwania dna Łyny

Fot. Sylwester Pepel

Znaleziony w Łynie pistolet trafił do ekspertyzy

Byłem w Olsztynie, miałem wolne dwie godziny i postanowiłem posprzątać rzekę. Miałem przy sobie sprzęt, więc bez wahania wszedłem do wody — mówi o wtorkowym zdarzeniu Sylwester Pepel z Ostródy, prezes stowarzyszenia, które zajmuje się sprzątaniem akwenów wodnych. — Wystarczył jeden, tylko jeden rzut, aby z dna rzeki wyłowić pistolet. Był to magnum bębenkowy, na moje oko w wodzie leżał około 3 lata. Do kompletu znalazłem dwa naboje.

A to już konieczność wezwania służb. Prawo mówi jasno: kto bez wymaganego zezwolenia posiada broń palną lub amunicję, podlega karze pozbawienia wolności od 6 miesięcy do lat 8.

— Policja głowy nie urwie, pocisk tak. Zawsze, gdy tylko znajdę przedmiot i mam jakiekolwiek podejrzenie, że może być niebezpieczny, wzywam służby. Nie działam na niczyją szkodę, wręcz przeciwnie, ujawniam rzeczy niebezpieczne, które pewnego dnia mogłyby być przyczyną tragedii — podkreśla prezes Pepel. — Chcę, aby akweny wodne były czyste i bezpieczne, wolne od śmieci i śladów przeszłości.

Rzecznik prasowy Komendy Miejskiej Policji sierż. Andrzej Jurkun tak opisuje okoliczności: — We wtorek oficer dyżurny Komendy Miejskiej Policji w Olsztynie otrzymał zgłoszenie o wyłowieniu z rzeki na terenie Olsztyna przedmiotu przypominającego broń. Na miejsce został wysłany policyjny patrol wraz z technikiem kryminalistyki. Funkcjonariusze zabezpieczyli zardzewiały przedmiot przypominający pistolet oraz 2 sztuki amunicji. Trwają czynności mające na celu weryfikację znaleziska oraz sprawdzenie jego pochodzenia.

Rzecznik dodał także, że pistolet i naboje trafią do laboratorium kryminalistycznego, a stopień zardzewienia przedmiotów nie pozwala stwierdzić, z jakiego czasu pochodzą.

Sylwester Pepel mówi, że niekiedy podczas sprzątania jezior czy rzek można trafić na wartościowe przedmioty. — Zarówno woda, jak i ziemia kryją wiele tajemnic. Są tacy, którzy w tej profesji czują biznes. Jednak dla mnie to pasja, misja, nie wyobrażam sobie, aby sprzedawać rzeczy, które znajduję. Interesuje mnie wydobywanie i przekazywanie tam, gdzie zostaną właściwie zabezpieczone — podsumowuje.

Sylwester Pepel jest prezesem stowarzyszenia, które zajmuje się sprzątaniem akwenów wodnych, przy okazji znajdując prawdziwe perełki. Stowarzyszenie Klub Sportowy Magnes Neodymowy - Detektor Metali działa od 2017 roku, ale ma na koncie wiele akcji sprzątania wód. Zadaniem stowarzyszenia jest przeszukiwanie dna akwenów wodnych w celu oczyszczenia ich z przedmiotów metalowych za pomocą magnesu neodymowego.

— Moja przygoda z magnesem neodymowym rozpoczęła się w czerwcu 2017 w Iławie. Wtedy nad Jeziorakiem zobaczyłem, jak dwóch nastolatków wyciągnęło z jeziora dwa granaty kolbowe z czasów II wojny światowej — opowiada.

— GDY TO ZOBACZYŁEM, NATYCHMIAST ZADZWONIŁEM NA POLICJĘ. WTEDY FUNKCJONARIUSZE NIE POTRAKTOWALI ZBYT POWAŻNIE MOJEGO ZGŁOSZENIA.

Jednak łatwo sobie wyobrazić, czym takie znalezisko w rękach nastolatków mogło się zakończyć.

Ci chłopcy, właśnie przy użyciu magnesu neodymowego, wyciągnęli z jeziora granaty. Sylwester postanowił bliżej przyjrzeć się działaniu tego urządzenia.

— Pożyczyłem magnes i postanowiłem wrócić na brzeg Małego Jezioraka — wspomina Sylwester. — Udałem się w to samo miejsce, gdzie wcześniej zastałem chłopców i w krótkim czasie znalazłem dwa pociski.

Każde znalezisko w postaci amunicji, bezwzględnie należy zgłosić na policję. I dokładnie tak zrobił pasjonat z magnesem, ale jak sam mówi, służby chciały go obciążyć kosztami akcji związanej z zabezpieczeniem odkrycia. Tak się jednak nie stało i do dziś trwa przygoda z eksploracją akwenów, w których ukrytych jest nieskończenie wiele przedmiotów, także tych niezwykle niebezpiecznych.

— Zdarzyło się, że zostaliśmy poproszeni o sprawdzenie dna kąpieliska w Ostródzie przed zlotem morsów. A tam na dnie leżały cztery pociski moździerzowe i dwa granaty — opowiada. — Do wody miało wejść równocześnie 250 osób! Trudno sobie wyobrazić, co by się stało, gdyby któryś z nich nadepnął na przykład na granat!

Lista przedmiotów znalezionych w rzekach i jeziorach jest długa. Poza śmieciami, członkowie Stowarzyszenia natknęli się na ciekawe eksponaty. W Ostródzie wyłowili m.in. łódź z 1916 roku, znaleźli też drewniane wiadro klepkowe z metalowymi obręczami, które trafiło do ostródzkiego muzeum.

Alina Laskowska, bb

REKLAMA

GO TO RZETELNA STRONA REGIONU

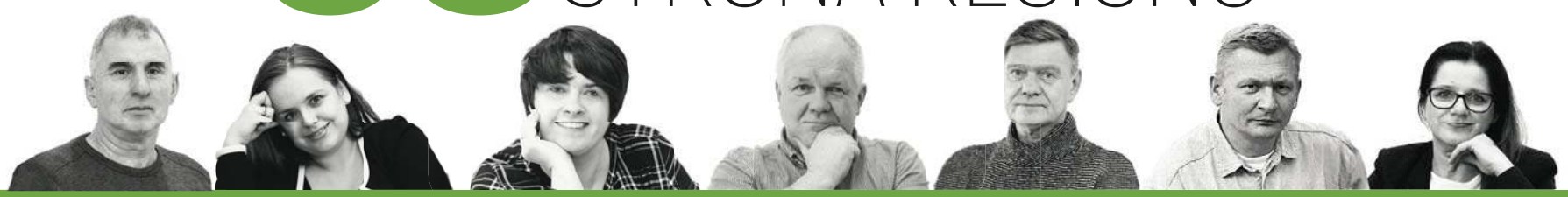

TWORZYMY JĄ DLA CIEBIE

195200TBS-a-K

eprasa.pl 561e5c7d02

SĄ DNI, KIEDY KRZYCZĘ Z BÓLU

BÓL TOWARZYSZY AGNIESZCE OD 16 LAT. TABLETKI PRZECIWBÓLOWE UŚMIERZAJĄ GO NA CHWILĘ. AGNIESZKA PRZESZŁA 15 OPERACJI, KTÓRE NIC NIE DAŁY. MIMO TO SIĘ NIE PODDAJE. MOŻE JEJ POMÓC WSZCZEPIENIE ENDOPROTEZY PRAWEJ RĘKI, A TO KOSZTUJE 100 TYS. ZŁOTYCH.

Był rok 2004. Agnieszka szła do pracy. Było ślisko. Przewróciła się. Poczuła ból w prawej ręce. Poszła do lekarza.

— Założyli mi gips na rękę i dostałam skierowanie do Olsztyna na ortopedię. Pojechałam. Podejrzewano, że to pęknięta chrząstka trójkątna. Usztywniono mi rękę. Chodziłam na ćwiczenia, ale nic to nie dało. Dopiero po 3 miesiącach takiego leczenia okazało się, że tak naprawdę miałam zwichniętą kość łokciową. Gdyby od razu po wypadku uraz został prawidłowo rozpoznany, na pewno już bym o nim nie pamiętała — mówi Agnieszka.

Po trzech miesiącach lekarz stwierdził, że to, co się dzieje z jej ręką, to efekt złamania, zwichnięcia, skręcenia i naderwania prawej ręki. Podjęto wtedy decyzję, że należy założyć śrubę.

— Jak obudziłam się po operacji, to doktor powiedział, że nie mógł założyć śruby. Zamiast tego wstawiono mi w nadgarstku dwa druty, żeby przycisnąć uniesioną kość łokciową, aby wróciła na swoje miejsce — opowiada Agnieszka i dodaje, że nie założono jej gipsu na rękę. Drugiego dnia po operacji została wypisana do domu. Na zewnątrz nadgarstka wystawały końcówki drutów. Agnieszka myślała, że to nareszcie będzie koniec jej cierpienia, ale zamiast poprawy było coraz gorzej.

— Był straszny ból i ropiejąca rana. Pojechałam do szpitala. Okazało się, że zostałam zakażona gronkowcem złocistym. Szybko pojechałam do lekarza, który operował mnie w poliklinice w Olsztynie — mówi Agnieszka. Druty trzeba było wyjąć. — Wyjmowano mi je na żywca, bo jak mówił lekarz, przy gronkowcu nie można znieczulać. Myślałam, że umrę z bólu. W czasie zabiegu zemdlałam. Okazało się, że lekarz usunął tylko jeden drut. Podczas tego zabiegu zostały uszkodzone nerwy. Straciłam czucie w palcach — wspomina kobieta.

Dwa miesiące później wyjęto drugi drut, a po kolejnych dwóch — wysłano ją do sanatorium, ale było coraz gorzej. Ból ręki był coraz silniejszy. Agnieszka brała coraz większe dawki środków przeciwbólowych. Gronkowiec atakował jej organizm. Pojechała do lekarza prywatnie. Lekarz stwierdził, że trzeba zrobić kolejną operację, żeby uwolnić nerw łokciowy. Operacja odbyła się we wrześniu 2005 roku, ale i ta operacja nic nie pomogła. W dodatku gronkowiec zżerał jej kości. Doszło do zapalenia szpiku kostnego. Wkrótce ponownie uaktywnił się gronkowiec, na ranie pooperacyjnej pojawiała się ropa, dochodziło do obrzęku ręki, która stawała się granatowa.

— I TEN CIĄGŁY, NIEUSTAJĄCY BÓL. BYWA, ŻE KRZYCZĘ Z BÓLU, NIE PANUJĘ WTEDY NAD SOBĄ. NIEMAL CHODZĘ PO ŚCIANIE. TABLETKI I CHWILA ODDECHU, USPOKOJENIA. MIJA KRÓTKI CZAS I PONOWNY NAWRÓT BÓLU NIE DO OPISANIA — DODAJE.

Agnieszka przeszła kolejne operacje. Doszło do zapalenia przetoki, trzeba było czyścić tkanki miękkie ręki. Kolejna operacja to usuwanie zrostów.

— Rana pooperacyjna została źle zszyta, jakby na okrętkę. Wypisali mnie do domu. Po dwóch dniach dostałam krwotoku i znowu szybko do szpitala w Olsztynie, gdzie wykonywano mi te operacje. I kolejna, po której przez dwa dni byłam nieprzytomna.

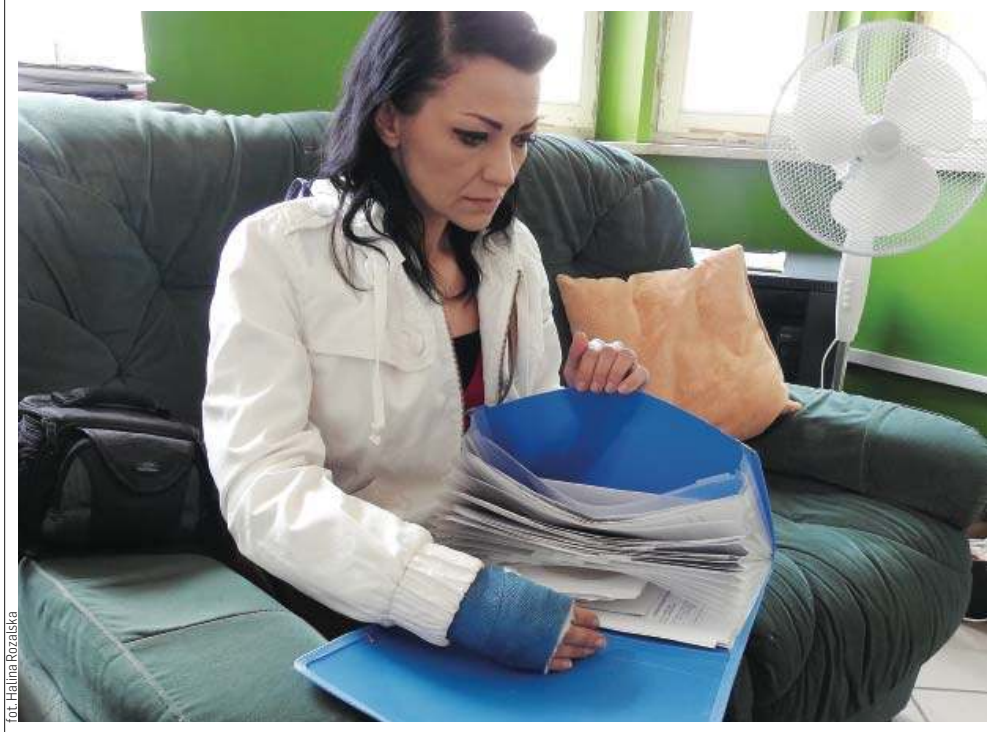

fot. Halina Rozalska

Agnieszka zgromadziła bogatą dokumentację medyczną

Następne operacje też nie przynosiły efektów. Z ręką było coraz gorzej. Operacje polegały na czyszczeniu ran i próbie zlikwidowania zrostów na nerwie.

— W kości zrobiły się dziury. Pojechałam do lekarza, tym razem do Elbląga. I następna operacja, podczas której lekarz tę zniszczoną część kości miał wyciąć i wstawić kość wziętą z biodra. Myślałam, że to zakończy moją gehennę. Ale okazało się, że zamiast kości z biodra lekarz operujący wstawił 2 druty. Po 2 miesiącach druty zostały wyjęte, zamiast kości jest dziura, zostało trochę mięśni i skóry, a ręka w nadgarstku lata góra-dół — opowiada Agnieszka.

Od tej pory zaczęła na ręce nosić gips. Doszło do zniszczenia dalszej części kości łokciowej, a w łokciu zrobiła się dziura. Agnieszka pojechała ponownie do lekarza do Otwocka. Był już rok 2018. Lekarz po zrobieniu tomografii, uznał, że już niewiele da się zrobić. Wyjaśnił, że jedynym ratunkiem jest wstawienie endoprotezy, ale dodał, że do czasu jej wstawienia, żeby zlikwidować ból ręki, trzeba zrobić kolejną operację. Agnieszka zgodziła się. Podczas tej operacji wstawiono implanty mocujące - kotwice, śruby interferencyjne, skoble, przeniesiono i przeszczepiono ścięgna, dokonano wtórnej rekonstrukcji wielotkankowych uszkodzeń ręki oraz unieruchomiono rękę w szynie ortopedycznej. Agnieszka wróciła do domu. Minęły 4 tygodnie i znowu zaczął się straszny ból.

— Gdy zdjęto gips, okazało się, że ręka jest granatowa. Wyłam z bólu. Implanty się przesunęły. I od tej pory ponownie mam rękę w gipsie. Jeśli go zdejmę, to ręka staje się granatowa i opuchnięta — mówi Agnieszka.

Najpierw nosiła zwykły gips, ale ten często się kruszył i pękał. Teraz to ona kupuje gips lekki syntetyczny. Jej mama nauczyła się i sama ten gips wymienia. Na początku wymianę gipsu robiono jej w przychodni, ale w czasie koronawirusa, nie mogła się tam dostać. Najgorsze jest to, że ból nie ustępuje.

— Jak nie wezmę na czas tabletki, to ból jest taki, że wariuję, wszystko mi trzaska w ręce. Wtedy mama musi mnie trzymać, bo nie wiem, co robię — dodaje.

To jednak nie jest jedyna dolegliwość Agnieszki. W pewnym momencie zaczęły wyskakiwać na jej ciele siniaki.

— Byłam cała opuchnięta i fioletowa, jakby mnie ktoś ciężko pobił. Karetką odwieziono mnie do szpitala w Olsztynie. Okazało się, że mam defekt płytek, żyłki pękają. Leci z nich krew, robią się krwiaki — wymienia Agnieszka.

Nie ma także odporności. Ma również tętniaka w sercu i przeciek międzyprzedsionkowy. Musi być także na diecie bezglutenowej. Często traci przytomność, pada na ziemię jak kłoda i dlatego nie powinna być sama. Musi być koło niej ktoś, kto natychmiast udzieli jej pomocy. Agnieszka czeka na wszczepienie endoprotezy. Miała dobre perspektywy, bo obiecano jej, że koszty pokryje Narodowy Fundusz Zdrowia, ale już straciła nadzieję na darmową operację. W kwietniu tego roku dowiedziała się, że jest to niemożliwe.

— MOGĘ MIEĆ TAKĄ OPERACJĘ W POLSCE W PRYWATNEJ KLINICE. WYJAZD NA LECZENIE DO STANÓW ZJEDNOCZONYCH ODPADA ZE WZGLĘDU NA BARDZO WYSOKIE KOSZTY.

Nie da się jednak uniknąć kosztów w Polsce, ponieważ to Agnieszka musi zakupić taką endoprotezę w USA, która razem ze sprowadzeniem jej do kraju kosztuje około 15.000 dolarów, a za operację musi zapłacić 10.000 złotych.

— Nie mamy takich pieniędzy. Nawet gdyby pomogła mi w tym rodzina, to nie jesteśmy w stanie tak dużej kwoty zgromadzić. Mama ma niewielką emeryturę, a ja utrzymuję się w tej chwili z renty powypadkowej — mówi.

Zaraz po wypadku, Agnieszka miała przez 3 lata rentę, potem odmówiono jej wypłaty renty. Dostała grupę inwalidzką, ale orzeczono niepełnosprawność w stopniu umiarkowanym. Musiała wrócić do pracy.

— NIE MIAŁAM INNEGO WYJŚCIA. RANO BRAŁAM TABLETKI PRZECIWBÓLOWE I SZŁAM. JESTEM SZWACZKĄ. JAKOŚ SOBIE RADZIŁAM — MÓWI.

Przede wszystkim musiała nauczyć się wykonywać wszystkie czynności lewą ręką, co nie było łatwe.

— Jednak dałam radę. Teraz lewą ręką wykonuję wszystkie czynności. Nawet robię makijaż — dodaje.

W czasie, gdy miała te operacje, przebywała na zwolnieniach lekarskich. Po 3 latach po odebraniu renty okazało się, że może z niej korzystać. Nie mają również żadnych oszczędności, bo wszystko poszło na prywatne wizyty u lekarzy. Teraz dużo pieniędzy wydaje na niezbędne leki, które musi brać codziennie.

— Jeśli nie uzbieram tych 100.000 złotych, to czeka mnie amputacja ręki — mówi Agnieszka.

Zbiórka na rzecz Agnieszki już została rozpoczęta. W różnych miejscach stoją puszki, do których można wrzucać pieniądze, odbyły się już 2 koncerty charytatywne.

Trzeci będzie 15 czerwca. Wspomagają ją w tym najbliższa rodzina, przyjaciele, znajomi. Jest też zbiórka na zrzutka.pl. Niestety, uzbierana do tej pory kwota jest niewielka.

— Dlatego proszę mieszkańców, którzy pomogli już wielu osobom, o wpłaty dla mnie. Chciałabym wrócić do normalnego życia, życia bez ciągłego przerażającego bólu — mówi Agnieszka.

Halina Rozalska

eprasa.pl 561e5c7d02

NASZ TRUDNY RYNEK PRACY.

Fot. Freepik

OLSZTYN

— Mamy oferty pracy. Zarówno w mieście, jak i powiecie — informuje Jolanta Filipek, zastępca dyrektora MUP i jednocześnie zastępca dyrektora UPPO w Olsztynie.

I faktycznie. Na terenie Olsztyna obecnie jest 328 ofert pracy, a na terenie olsztyńskiego powiatu takich ofert jest 319. Jednak to jedynie ułamek stanu sprzed pandemii. Wystarczy zestawić dane z okresu od stycznia do maja włącznie, żeby się o tym przekonać. I tak w Olsztynie w okresie 2019 roku było 3197 ofert pracy, a w 2020 roku 2117. W UPPO w 2019 roku było 1335, a w 2020 roku 1298 ofert. — Nie wyrejestrowujemy dotychczas zarejestrowanych osób, ale rejestrujemy nowe osoby jako bezrobotne — mówi Jolanta Filipek. W Olsztynie na koniec maja było 3216 osób ze statusem osoby bezrobotnej, zarejestrowanej w urzędzie. Na terenie olsztyńskiego powiatu ziemskiego zarejestrowanych bezrobotnych było w tym czasie 4291 osób. To wzrost w okresie jednego miesiąca w Olsztynie o 218 osób, a na terenie powiatu ziemskiego o 189 osób bezrobotnych. Na koniec kwietnia w Olsztynie stopa bezrobocia wynosiła ona 3,3 proc., a w powiecie 10,3 proc. **SK**

ELBLĄG

Liczba bezrobotnych mieszkańców Elbląga wzrosła w ostatnim czasie o 545 osób, stopa bezrobocia na koniec kwietnia wynosiła w 7,2 proc. Przypominamy, że jej wartość na koniec stycznia równa była 6,3 proc. W maju i czerwcu nie wpłynęły do urzędu nowe informacje o zwolnieniach grupowych w firmach z siedzibą w Elblągu i powiecie elbląskim. — Oferty pracy sukcesywnie wpływają do urzędu, obserwujemy zainteresowanie pracodawców organizowaniem staży dla osób bezrobotnych i zatrudnieniem tych osób, w tym również wspieranym środkami Funduszu Pracy i środkami europejskimi. Ponadto osoby bezrobotne zarejestrowane w urzędzie informują o chęci pozyskania środków na podjęcie działalności gospodarczej – informują urzędnicy z Powiatowego Urząd Pracy w Elblągu. — Do 5 czerwca do urzędu wpłynęło 7831 wniosków o pożyczkę dla mikroprzedsiębiorców oraz 475 wniosków mikroprzedsiębiorców, małych i średnich w związku z ubieganiem się przez te firmy o dofinansowanie części wynagrodzeń i składek ZUS na ponad 4 tysiące pracowników. Przedsiębiorcy samozatrudnieni złożyli 895 wniosków o dofinansowanie części kosztów prowadzenia działalności gospodarczej. **kk**

EŁK

— Pod koniec maja mamy 4011 osób bezrobotnych. W ciągu 2 miesięcy jest to wzrost o ok. 200 osób — mówi Dariusz Kuprewicz, dyrektor Powiatowego Urzędu Pracy w Ełku. Szef ełckiego PUP-u precyzuje, że ten wynik nie jest tak zły, na jaki wygląda, ponieważ w ciągu ostatnich 2 miesięcy urząd pracy nie aktywizował swoich podopiecznych – nie wydawano skierowań, potencjalni pracodawcy na rynku pracy powycofywali oferty lub/i żadnych nie składają.

— Ilość ofert praktycznie spadła do zera. Można zakładać, że pracodawcy wzięli ten okres na tzw. przeczekanie, ponieważ nie wiedzieli, co ich czeka — przedstawia sprawę Dariusz Kuprewicz. Dobrą informacją jest ta, że urząd nie odnotował lawinowego napływu bezrobotnych spowodowanego masowymi zwolnieniami z większych zakładów pracy. Takich póki co nie było. — Na naszym terenie przeważają mikroprzedsiębiorstwa, które otrzymały różne formy wsparcia, np. 5 tys. zł pożyczek i dofinansowanie do wynagrodzeń pracowników (mikro, małych i średnich przedsiębiorców) — tłumaczy dyrektor PUP w Eku. — Jeżeli chodzi o mikropożyczk, to wpłynęło do nas już prawie 3 300 wniosków i prawie tyle z nich już zrealizowaliśmy na kwotę ponad 16 mln złotych. To jest połowa podmiotów wpisanych przez GUS z naszego powiatu. Urząd statystyczny podaje, że na koniec grudnia 2019 roku mieliśmy ok. 7 tys. mikroprzedsiębiorców. Trudno powiedzieć, ile z nich nadal istnieje, ale spodziewamy się, że na pewno część z nich zwróci się do nas o jakąś formę wsparcia — precyzuje dyrektor Kuprewicz. **mch**

BARTOSZYCE

Powiatowy Urząd Pracy przekazał już przedsiębiorcom dokładnie 9 620 984 zł w ramach zadań tarczy antykryzysowej. To 75,5 proc. limitu, jaki ten urząd pozyskał.

— Największą popularnością cieszą się pożyczki dla mikroprzedsiębiorców. Do 5 czerwca o taką pomoc zwróciło się ich 1804, a otrzymało już ją 1731. Kwota im wypłacona wyniosła 8 654 500 złotych — informuje Anna Konowrocka, dyrektor PUP w Bartoszycach.

W ramach programu dofinansowania części kosztów wynagrodzeń pracowników i ZUS wpłynęły 82 wnioski, z czego 71 rozpatrzono pozytywnie, a kwota wypłacona wyniosła 570 972 zł. W ramach kolejnego z programów, w których można uzyskać dofinansowanie części kosztów prowadzenia działalności gospodarczej, wnioski złożyło 187 przedsiębiorców, a pomoc uzyskało już 162. Kwota im wypłacona wyniosła 395 512 zł.

— NADAL WNIOSKÓW O DOFINANSOWANIE CZĘŚCI KOSZTÓW WYNAGRODZEŃ PRACOWNIKÓW I ZUS NIE ZŁOŻYŁA ŻADNA Z ORGANIZACJI POZARZĄDOWYCH

— informuje Anna Konowrocka.

Jak kształtuje się poziom bezrobocia w powiecie bartoszyckim? Na koniec maja 2019 r. bez pracy pozostawało 3413 osób, zaś na koniec maja tego roku liczba ta wyniosła 3614 osób. Zanotowano więc wzrost zarejestrowanych bezrobotnych o 201 osób. Dyrektor PUP poinformowała też, że żadne z przedsiębiorstw powiatu bartoszyckiego nie poinformowało urzędu pracy o zamiarze dokonania zwolnień grupowych. **and**

GIŻYCKO

Liczba bezrobotnych w powiecie giżyckim znacznie wzrosła. W kwietniu w PUP zarejestrowane były 1824 osoby. W maju jest ich niemal o 50 więcej. To porównanie nie wygląda dramatycznie, ale jeśli zestawić maj 2020 z majem 2019, sytuacja wygląda inaczej. Według danych na koniec maja w powiecie zarejestrowanych było 1878 bezrobotnych. Oznacza to, że ich liczba zwiększyła się o niemal 54 procent w porównaniu ze stanem z końca maja ubiegłego roku. W maju w giżyckim „pośredniaku" zarejestrowało się 186 bezrobotnych, natomiast ewidencję urzędu opuściły 132 osoby, w tym 89 bezrobotnych uzyskało zatrudnienie, 2 osoby rozpoczęły staż, 6 osób rozpoczęło prace społecznie użyteczne. Na koniec miesiąca w rejestrach urzędu pozostawało 1563 bezrobotnych bez prawa do pobierania zasiłku, którzy stanowili 83,2 proc. ogółu zarejestrowanych — w porównaniu do analogicznego okresu ubiegłego roku ich udział w ogólnej liczbie bezrobotnych zmniejszyła się o pół punktu procentowego. W maju urząd pracy dysponował 46 ofertami wolnych miejsc pracy (w tym 11 miejscami pracy subsydiowanej). **Z.O.**

OLECKO

Po wybuchu pandemii w powiecie oleckim nie doszło do gwałtownego wzrostu bezrobocia. Nie zgłoszono też żadnych zwolnień grupowych. Od lutego do końca maja liczba bezrobotnych wzrosła o 114 osób. W PUP Olecko zarejestrowanych jest 1451 osób bezrobotnych (w stosunku do kwietnia nastąpił wzrost o 1,8 proc. oraz w stosunku do maja o 11,4 proc.). Stopa bezrobocia na koniec kwietnia wynosiła 10,9 proc. — Jeśli chodzi o oferty pracy, to w okresie marzec-maj niestety odnotowaliśmy znaczny ich spadek — mówi Renata Jasińska, zastępca dyrektora PUP w Olecku. — W stosunku do analogicznego okresu 2019 roku nastąpił spadek o ponad 40 proc. Oferty pracy dotyczyły m.in. stanowisk produkcyjnych i stolarzy w branży drzewnej, sprzedawców, pracowników budowlanych, operatorów sprzętu ciężkiego, monterów balustrad i tarasów. Do piątku 5 czerwca do oleckiego PUP wpłynęło 1149 wniosków o udzielenie niskooprocentowanej pożyczki z Funduszu Pracy dla mikroprzedsiębiorców na łączną kwotę ponad 5,77 mln zł, 171 wniosków od przedsiębiorców samozatrudnionych na łączną kwotę 925,8 tys. zł, a także 81 wniosków o dofinansowanie części kosztów wynagrodzeń pracowników oraz należnych od nich składek na ubezpieczenia społeczne dla mikroprzedsiębiorców, małych i średnich przedsiębiorców na kwotę 1,58 mln zł. Do dzisiaj z tarczy antykryzysowej przedsiębiorcy z powiatu otrzymali łącznie wsparcie w wysokości 6,5 mln zł. **ZM**

NIDZICA

Na koniec maja zarejestrowanych było 857 osób bezrobotnych, w tym 491 kobiet. W maju zarejestrowano 112 osób bezrobotnych. W tym samym okresie z ewidencji bezrobotnych wyłączono 71 osób, w tym 45 z powodu podjęcia pracy. W porównaniu do końca kwietnia odnotowano wzrost liczby zarejestrowanych bezrobotnych o 41 osób. Jak zapewnia dyrektor Powiatowego Urzędu Pracy w Nidzicy Aleksandra Nowogórska, do urzędu nie wpłynęły informacje o planowanych zwolnieniach grupowych. — Do 5 czerwca wpłynęło ogółem 1204 wniosków przedsiębiorców o udzielenie wsparcia na łączną kwotę 7.886.208,21 zł — mówi Aleksandra Nowogórska. — O pożyczkę na pokrycie bieżących kosztów prowadzenia działalności gospodarczej wpłynęło 1034 wniosków. Spośród nich dotychczas rozpatrzono 1029, w tym 948 pozytywnie. Wypłacona kwota wsparcia to 4.738.000,00 zł. Na dofinansowanie części kosztów wynagrodzeń pracowników oraz należnych od tych wynagrodzeń składek na ubezpieczenie społeczne dla mikroprzedsiębiorców, małych i średnich przedsiębiorców – 63 wniosków. Spośród nich dotychczas rozpatrzono 54 wnioski, w tym 46 pozytywnie. — Ogółem dofinansowaniem objęto wynagrodzenia 460 pracowników, a wypłacona kwota wsparcia to 891.945,99 zł — mówi Aleksandra Nowogórska. Na dofinansowanie części kosztów prowadzenia działalności gospodarczej złożono 106 wniosków. Dotychczas rozpatrzono 95 wniosków, a wypłacona kwota wsparcia to 116.480,00 zł. **roz**

eprasa.pl 561e5c7d02

GDZIE ROŚNIE BEZROBOCIE?

DZIAŁDOWO

W Działdowie koronawirus nie wpłynął znacznie na bezrobocie w powiecie. Jak dowiedzieliśmy się od kierowniczki Urzędu Pracy w Działdowie Beaty Wawer, w ostatnim miesiącu liczba bezrobotnych nieznacznie wzrosła. Nie odnotowano zwolnień grupowych. Do urzędu wpływają wnioski o pożyczki na utrzymanie działalności, czy wnioski o dofinansowanie do wynagrodzeń. Działdowski urząd pracy może pochwalić się szybkością rozpatrzenia wniosków, które realizowane są z dnia na dzień. **kw**

IŁAWA

— MAMY NAJWIĘCEJ OFERT PRACY W CAŁYM WOJEWÓDZTWIE, M.IN. W BRANŻY BUDOWLANEJ, MEBLARSKIEJ, HANDLOWEJ I PRACE SEZONOWE

— mówi wicedyrektor Powiatowego Urzędu Pracy w Iławie, Agata Steiner-Dembińska. — Ale i bezrobotnych jest więcej o 500 osób. Pocieszającym sygnałem jest reakcja branży turystycznej, gastronomicznej i hotelarskiej. Poza tym kilka dużych zakładów branży meblarskiej uruchomiło produkcję po przestoju ekonomicznym, w wielu firmach wrócono do normalnego wymiaru czasu pracy. Liczba osób zarejestrowanych w iławskim urzędzie pracy na koniec maja wynosiła 2111 i była wyższa o ponad pół tysiąca od tej z maja roku poprzedniego. Wśród bezrobotnych zdecydowanie większy udział niż w latach poprzednich stanowiły osoby z prawem do zasiłku, rejestrujące się tuż po utracie pracy. W ciągu dwóch miesięcy iławski urząd pracy przyjął 4 229 wniosków od lokalnych pracodawców i przedsiębiorców i wypłacił ponad 18 mln złotych. Wszystkie nabory są otwarte, a całkowita pula środków na ten cel to 26,5 mln zł, przy czym w najbliższym czasie powinna ona ulec zwiększeniu. **ekp**

PISZ

13,8 proc. — tyle wynosiła stopa bezrobocia w powiecie piskim na koniec kwietnia. Zwolnień grupowych udało się uniknąć, a na lokalnym rynku powoli zaczynają pojawiać się nowe oferty pracy. Poza tym przedsiębiorcy chętnie korzystają z tarczy antykryzysowej. Do 3 czerwca do Powiatowego Urzędu Pracy w Piszu wpłynęło ponad 2020 wniosków o udzielenie wsparcia. — Realizujemy cztery formy wsparcia. Są to dofinansowania części kosztów wynagrodzeń przedsiębiorcom, którzy zatrudniają pracowników; części kosztów prowadzenia działalności gospodarczej dla przedsiębiorców, którzy są samozatrudnieni; części kosztów wynagrodzeń dla organizacji pozarządowych i mikropożyczki. Te ostatnie stanowią 85 proc. ogółu wniosków — mówi Marcin Kamiński, dyrektor Powiatowego Urzędu Pracy w Piszu. — Dotychczas na konta przedsiębiorców wpłynęło 8,5 mln zł. W okresie od marca do maja nastąpił wyraźny spadek ofert pracy. Teraz widzimy zwiększone zainteresowanie zatrudnieniem pracowników, zaczynamy pozyskiwać nowe oferty pracy. **bs**

LIDZBARK WARMIŃSKI

Pracodawcy z powiatu lidzbarskiego starają się uchronić miejsca pracy i do tej pory żaden z nich nie zgłosił konieczności dokonania zwolnień grupowych.

— W maju odnotowaliśmy znaczący spadek liczby ofert pracy, tj. o 151 ofert mniej w stosunku do analogicznego okresu roku poprzedniego — informuje Bożena Romasz, dyrektor Powiatowego Urzędu Pracy w Lidzbarku Warmińskim. — Jednak biorąc pod uwagę dane za kwiecień 2020 r. liczba ofert pracy w maju 2020 r. wzrosła już o 51 ofert. Co może oznaczać, że pracodawcy powoli decydują się otwierać na rynek pracy i poszukiwać nowych pracowników. Nadal jest to jednak niewystarczające, aby doprowadzić do spadku bezrobocia. Porównując liczbę osób bezrobotnych w powiecie lidzbarskim z końca maja 2020 r. w stosunku do analogicznego okresu roku poprzedniego to wzrosła ona aż o 218 osób. Gdy porównamy liczbę osób bezrobotnych z końca maja 2020 r. z liczbą z końca kwietnia 2020 r., wzrost ten wyniósł 40 osób. Od 1 kwietnia do 31 maja do urzędu wpłynęło 1465 wniosków o udzielenie pożyczki na pokrycie bieżących kosztów prowadzenia działalności gospodarczej mikroprzedsiębiorcy oraz 345 wniosków na dofinansowanie części kosztów wynagrodzeń pracowników danego przedsiębiorcy oraz należnych od tych wynagrodzeń składek na ubezpieczenia społeczne oraz dofinansowanie części kosztów prowadzenia działalności gospodarczej przedsiębiorcy będącemu osobą fizyczną niezatrudniającą pracowników — kontynuuje dyrektor PUP. — Do 5 czerwca wypłacono kwotę 6 957 000 zł w ramach pożyczek oraz 1 698 950,23 zł w ramach dofinansowań. **lu**

Fot. Zbigniew Woźniak

OSTRÓDA

Do 9 czerwca Powiatowy Urząd Pracy w Ostródzie rozpatrzył pozytywnie 3,5 tysiąca wniosków o pożyczki na łączną kwotę 17,5 miliona złotych. Zainteresowaniem cieszą się częściowe dofinansowania wynagrodzeń pracowników i kosztów prowadzenia jednoosobowych działalności gospodarczych. Niestety, jednocześnie pogorszyła się sytuacja na rynku pracy. Liczba osób bezrobotnych wzrosła o ponad pół tysiąca (z 3588 na koniec marca, do 4114 osób na koniec maja 2020 roku). — Osoby bezrobotne, które zarejestrowały się w kwietniu i maju, to przede wszystkim pracownicy, którym nie przedłużono umów na czas określony — mówi Grażyna Górska, zastępca dyrektora Powiatowego Urzędu Pracy w Ostródzie. — Nie zaobserwowaliśmy ponad przeciętnej liczby wypowiedzeń umów, nie zgłaszano do nas również zamiarów przeprowadzenia zwolnień grupowych. Nowi bezrobotni to m.in. pojedynczy przedstawiciele branż, które najbardziej odczuły zamrożenie gospodarki – gastronomii, hotelarstwa, czy drobnych usług. Rejestrowały się również osoby powracające z zagranicy i chcące uzyskać ubezpieczenie zdrowotne. **bcl**

REKLAMA

KURSY PRAWO JAZDY A1, A, B
AKADEMIA BEZPIECZNEJ JAZDY OSK FOKUS Dariusz Lange
ul. Dąbrowszczaków 13/14, lok. 2
10-540 Olsztyn
FOKUS PRAWO JAZDY KAT. A1, A, B
796 699 266
biuro 511 618 895
Kurs kat. B 1 900 zł
Kurs kat. A, A1 1 800 zł
Dodatkowa godzina jazdy kat. B 65 zł
Godziny pracy biura OSK FOCUS
Poniedziałek-piątek od godz. 11 do 16
19920lwwl-A-G

eprasa.pl 561e5c7d02

POZNAJCIE MAŁEGO KSIĘCIA I MAŁĄ KSIĘŻNICZKĘ POWIATU ELBLĄSKIEGO

NIE MAMY WĄTPLIWOŚCI — KAŻDY SZKRAB JEST WYJĄTKOWY, WIĘC WYBÓR NA PEWNO NIE BYŁ PROSTY! ODDAJĄC SWOJE GŁOSY W NASZYM PLEBISCYCIE, ZDECYDOWALIŚCIE, ŻE MAŁĄ KSIĘŻNICZKĄ 2020 ZOSTAŁA GABRYSIA PAWŁOWSKA. NATOMIAST MAŁY KSIĄŻĘ 2020 TO PAWEŁEK PAWŁOWSKI.

Fot. archiwum rodzinne

Gabrysia Pawłowska

Pawełek Pawłowski

Zwycięzcami tegorocznego plebiscytu zostało rodzeństwo z Elbląga. Gabrysia i Pawełek przyszli na świat pół roku temu, a dokładnie 25 listopada 2019, co oznacza, że są zodiakalnymi strzelcami. Pomimo tego, że mamy do czynienia z przeuroczymi bliźniakami, to warto wspomnieć, że Pawełek jest starszym (o całe dwie minuty) bratem. U maluchów widać wizualne podobieństwo, ale jak mówią ich rodzice — synek bardziej przypomina tatę, a córeczka mamusię.

— Gabrysia ma też w sumie mój charakterek — zauważa Ewa Pawłowska, mama bliźniaków. — Można nawet powiedzieć, że czasami zdarza jej się łobuzować — dodaje.

Jak jednak zaznacza, na co dzień Mała Księżniczka i Mały Książę to naprawdę grzeczne dzieci.

— Od początku pozwalają nam przesypiać całe noce i rzadko rozrabiają — zauważa dumna mama. — Teraz zaczynają ząbkować, więc zdarza się im marudzić, ale są naprawdę bardzo dzielne i dobrze to znoszą. Nie gorączkują, grzecznie śpią i nie ma z nimi żadnych problemów.

Rodzeństwo dogaduje się ze sobą bardzo dobrze.

— Czasem próbują drzeć koty, ale myślę, że po prostu dopiero się poznają i docierają — spostrzega Ewa Pawłowska. — Maluchy są niezwykle rozmowne, jak się rozgadają, to panuje gwar, jak na rynku — śmieje się mama.

Co jeszcze można powiedzieć na temat naszych zwycięzców? Pawełek jest wielkim fanem Myszki Miki, a zarówno on, jak i jego siostrzyczka uwielbiają piosenkę „Jadą, jadą misie".

— Bardzo lubią się razem bawić. Teraz są na etapie odkrywania świata i niemal każda nowa rzecz, którą spotkają na swojej drodze, budzi ich zachwyt. Gabrysia i Pawełek są bardzo ciekawi tego, co ich otacza — informuje pani Ewa.

Maluchy były bardzo długo wyczekiwane, a teraz są oczkiem w głowie nie tylko rodziców, ale i pozostałych członków rodziny.

— Dziadkowie po prostu za nimi szaleją! — mówi mama bliźniaków. — My oczywiście też. Początkowo, gdy dowiedzieliśmy się, że na świat przyjdą bliźniaki, byliśmy troszkę przerażeni, później oswoiliśmy się z tą myślą, a dalej była już tylko ogromna radość i tak jest do dzisiaj — przyznają rodzice Gabrysi i Pawełka.

Kamila Kornacka

MAŁEJ KSIĘŻNICZCE I MAŁEMU KSIĘCIU ŻYCZYMY DUŻO ZDROWIA, RADOŚCI I UŚMIECHU.

WRESZCIE SPOTKAŁO JĄ COŚ DOBREGO

To jest nie do opisania, że po tych wszystkich przeżyciach, spotkało mnie coś tak dobrego — mówi pani Ludwika, uczestniczka Powstania Warszawskiego i jedna z podopiecznych 43 Batalionu Lekkiej Piechoty w Braniewie.

Podczas walki z pandemią żołnierze 43 Batalionu Lekkiej Piechoty, wchodzącego w skład 4 Warmińsko-Mazurskiej Brygady Obrony Terytorialnej, wspierają żołnierzy Armii Krajowej, pomagając w codziennych czynnościach i realizując Ich indywidualne potrzeby. Robią zakupy, załatwiają sprawy związane z zakupem leków, czy wizyt u lekarza. Jak się okazuje, dbają także o wsparcie duchowe naszych bohaterów. Kapelan batalionu – ks. ppor. Artur Miziej, podczas trwania epidemii odwiedza naszych weteranów i rozwozi posiłki. Tak poznał panią Ludwikę Mendelską, sanitariuszkę Powstania Warszawskiego, u której w domu odprawia msze. Kapłan odwiedza naszą bohaterkę w pierwsze piątki miesiąca z komunią świętą oraz w niedziele, gdyż ze względu na zły stan zdrowia, udanie się pani Ludwiki do Świątyni Bożej jest rzeczą niemożliwą.

fot. 43 blp

Mam wokół wspaniałych ludzi, żołnierzy Wojska Polskiego – mówi pani Ludwika

— Posługę kapelana w 43 Batalionie Lekkiej Piechoty w Braniewie rozpocząłem 16 sierpnia 2019 r. na mocy dekretu Biskupa Polowego Wojska Polskiego — opowiada ks. ppor. Artur Miziej. — Dzięki staraniom dowódcy — ppłk. Jarosława Kowalskiego, nasz batalion szczególną opiekę roztacza nad kombatantami w naszym regionie. W tym trudnym czasie związanym z epidemią jesteśmy zaangażowani między innymi w rozwożenie obiadów naszym bohaterom. Ja również zaangażowałem się w tę formę pomocy i tak poznałem panią Ludwikę oraz jej trudną i przejmującą historię. W jednej z rozmów wyznała, że gdy widzi mundur polskiego żołnierza, łzy spływają jej do oczu. Wartości — Bóg, Honor, Ojczyzna od zawsze były treścią jej powstańczego życia. Jest tak i dziś. Postanowiłem zatem zadbać o opiekę duszpasterską uczestniczki Powstania Warszawskiego — opowiada kapelan.

Pani Ludwika straciła w Powstaniu Warszawskim całą rodzinę. Jak często wspomina, miała ciężkie życie, ale zawsze była wierna ideałom i wartościom, na jakich się wychowała.

— To jest nie do opisania, że po tych wszystkich przeżyciach, spotkało mnie coś tak dobrego. Mam wokół wspaniałych ludzi, żołnierzy Wojska Polskiego, na których mogę polegać. Po pierwszej mszy całą noc nie spałam — przyznała kobieta. — Byłam pod wielkim wrażeniem, ze kapłan przyjeżdża do mnie, by odprawić mszę. To dla mnie wielkie przeżycie. Brakuje mi po prostu słów. Dziękuję księdzu kapelanowi, który przyjeżdża do zwykłego człowieka, powstańca warszawskiego i odprawia mszę przy zwykłym stole — dodała.

43blp

eprasa.pl 561e5c7d02

KAŻDY POTRZEBUJE BLISKOŚCI

MÓJ NAJNOWSZY UTWÓR OPOWIADA O BEZGRANICZNEJ SAMOTNOŚCI CZŁOWIEKA. O TYM, ŻE KAŻDY Z NAS TAK NAPRAWDĘ POTRZEBUJE OPARCIA I BLISKOŚCI DRUGIEJ OSOBY — MÓWI SONIA MICHALCZUK, WOKALISTKA ZNANA M.IN. Z UDZIAŁU W PROGRAMIE „THE VOICE OF POLAND".

— W jakiej sytuacji znaleźli się obecnie polscy artyści?

— Pandemia wielu z nas postawiła pod ścianą. Śmieję się, że jak komuś z muzyków rodzina mówiła w domu: „znalazłbyś normalną pracę", to miała rację. Są oczywiście artyści, którzy mają kontrakty z wytwórniami lub są 20 lat na scenie. Oni raczej nie mają problemów z finansami. Tantiemy też robią swoje. Nam, czyli „niezależnym", jest jednak trudno. Osobiście od lat poza muzyką pracuję też zawodowo, więc udało mi się utrzymać na powierzchni. Niemniej jednak wiem, że wielu moich kolegów ma naprawdę poważne problemy finansowe. Nie sądzę natomiast, żeby był to powód do rozpaczy. Trzeba zakasać rękawy i do pracy. Znam ludzi, którzy odłożyli instrumenty i dziś są kurierami, pracują w księgarni czy w różnych miejscach. Nie ma co rwać włosów z głowy. Uważam jednak, że rząd zostawił branżę kulturalną z dnia na dzień bez środków do życia, bez żadnej pomocy. To było rozczarowujące. Ludziom naprawdę wydaje się, że my zarabiamy miliony. Jeśli jest się celebrytą, który jest non stop w telewizji, gra w reklamach, „wyciera się o ścianki", a wszystkie popularne radia grają go dzięki wytwórni, to tak jest. Niezależny artysta to, co bierze za koncert, rozlicza na wszystko. Muzycy — każdy z nich ma swoją stawkę, menedżer, booking menedżer, posiłki dla zespołu, paliwo itd. Na rękę zostaje naprawdę niezbyt duża suma. Taki jest ten biznes. Trudny. Ale pasja to najważniejsza sprawa w życiu. I dlatego mimo wszystko — ja zawsze też miałam „zwykłą" pracę.

— Niedawno odbyła się premiera twojego utworu „Everybody Needs".

— Utwór powstał już w 2019 roku. Ze względu na mój udział w programie „The Voice of Poland" jego premiera miała odbyć się w marcu. Niestety, wybuchła pandemia, dlatego leżał i czekał na odpowiedni czas. Numer został napisany przeze mnie w całości, zarówno muzyka, jak i słowa. Dotychczas skupiałam się głównie na tekście, jednak tym razem, już przy pisaniu słów, słyszałam w głowie melodię i miałam wyobrażenie o formie utworu. Oczywiście za samą aranżację muzyczną odpowiadają ludzie, którzy wiedzą, co się z czym składa. Osobiście gram tylko na gitarze akustycznej i to bardzo średnio. Ale ta ekipa od razu wiedziała, co mi w duszy gra.

> ZNAM LUDZI, KTÓRZY ODŁOŻYLI INSTRUMENTY I DZIŚ SĄ KURIERAMI, PRACUJĄ W KSIĘGARNI CZY W RÓŻNYCH MIEJSCACH.

— Śpiewasz o samotności.

— O bezgranicznej samotności człowieka. O tym, że każdy z nas tak naprawdę potrzebuje oparcia i bliskości drugiej osoby. Wbrew pozorom — przy takiej dostępności kontaktów online, wielu relacjach na odległość i setkach komunikatorów — jesteśmy dziś bardziej samotni i odosobnieni niż kiedykolwiek. I nie mam tu na myśli okresu pandemii. Utwór mówi o tym, jak niewiele potrzeba, by być blisko drugiego człowieka, o tym, że trzeba patrzeć przez maski, jakie zraniony człowiek nakłada, by funkcjonować w codziennym świecie.

— Nie ma w tym optymizmu, ale może masz nowe pomysły?

— Teraz tworzę nowe utwory. Zupełnie nie w rockowym klimacie. Bardzo nowoczesne. Ze wspaniałym producentem, który ma na swoim koncie już 10 złotych płyt i 2 platynowe. Na razie nie mogę powiedzieć więcej. Czekam oczywiście na powrót koncertów, bo ich brak dokucza mi strasznie. Koncerty online są zupełnie nie dla mnie. Granie przed żywą publicznością to moja miłość.

Zuzanna Leszczyńska

fot. archiwum prywatne

Sonia Michalczuk: Czekam na powrót koncertów, śpiewanie online to nie dla mnie

Za aranżację i produkcję muzyczną utworu „Everybody Needs" odpowiedzialny był Andrzej Karp, Nando Torres, bass, chórki: Andrzej Karp, kbds, chórki: Nando Torres, gitara, chórki: Piotr Wróblewski, piano, chórki: Paweł Lipski, perkusja: Kamil Siciak.

REKLAMA

ŁEZKA SERWIS
PHU ŁEZKA DARIUSZ KULMACZEWSKI
10-417 OLSZTYN, UL. TOWAROWA 14
pon.-pt. 8.00-16.00

tel. 602 170 195 www.lezka.eu

76620otbr-A -P

REKLAMA

15720otbr-b-M

PROMEDICA24
ZARÓB NAWET 9400 zł NA RĘKĘ W 45 DNI
CZEKA NA CIEBIE PRACA OPIEKUNA SENIORÓW W NIEMCZECH
DOŁĄCZ DO NAS
* Szczegóły promocji w oddziale.
Olsztyn, ul. Partyzantów 1/2, tel. 502 913 360
www.promedica24.pl

7220otba-A -P

komunikat

Wójt Gminy Wilczęta
informuje,
że na tablicy ogłoszeń w Urzędzie Gminy Wilczęta umieszczono na okres 21 dni wykaz nieruchomości gminnej przeznaczonej do sprzedaży, dotyczący działki nr 67, obręb Dębiny.

5520sezr-A-G

eprasa.pl 561e5c7d02

12 - 18 czerwca 2020

Piątek

21:40 TVP1 **72 Godziny**

dramat sensacyjny, Francja, USA, Serbia, 2014

Ethan Renner z CIA to specjalista od zwalczania terroryzmu. Obecnie bierze udział w operacji mającej zapobiec sprzedaży bomby zamachowcom. Nie kryje zaskoczenia, gdy dowiaduje się o chorobie. Specjaliści nie dają mu szans na wyleczenie. Zostało mu tylko kilka miesięcy życia. W obliczu zbliżającej się śmierci Ethan postanawia wykorzystać ostatnią szansę odbudowania relacji z byłą żoną, a także dorastającą córką Zoey, z którą zerwał kontakt, gdyż nie chciał jej narażać.

Sobota

21:25 TVP2 **Zaklęci w czasie**

dramat sf, USA, 2009

Bibliotekarz Henry DeTamble (Eric Bana) cierpi na niezwykłą chorobę genetyczną, której objawem jest niekontrolowane przenoszenie się w czasie. Mężczyzna odkrył ją w wieku sześciu lat, a towarzyszyły temu tragiczne okoliczności. Od tamtej chwili Henry boi się, że nigdy nie uda mu się stworzyć stałego związku z kobietą. Wszystko zmienia się, kiedy poznaje miłość swego życia, Clare Abshire (Rachel McAdams). Spotkał ją gdy miał ponad trzydzieści lat, ona zaś była jeszcze małą dziewczynką.

Niedziela

22:15 TVP1 **Lato na Majorce**

film obyczajowy, Niemcy, 2018

Victoria Körner (Katharina Müller-Elmau) leci na Majorkę, gdzie ma spotkać się z notariuszem w sprawie sprzedaży domu. Kobieta w końcu rozwodzi się z Nico (Christoph M. Ohrt). Para już od 10 lat żyje w separacji. Po rozstaniu kobieta wróciła z córką do Hamburga, a jej były mąż spełniał na Majorce swoje marzenia o prowadzeniu restauracji i kolejny raz się zakochał. Tymczasem podczas ponownego spotkania, dawna miłość powoli się odradza.

Poniedziałek

20:10 POLSAT **Więzień labiryntu**

thriller, Kanada, Wielka Brytania, USA, 2014

Pewnego dnia nastoletni Thomas budzi się w windzie, która powoli zmierza w górę. Trafia do miejsca zwanego Strefą. To ogromna polana ogrodzona betonowym murem. Chłopiec niczego nie pamięta. Nie ma pojęcia, kim jest, skąd pochodzi ani jak się tu znalazł. Spotkanie z rówieśnikami uświadamia mu, że również ich wspomnienia zostały wymazane. Każdego ranka ściany muru się rozsuwają, otwierając labirynt, który zamyka się o zachodzie słońca. Co miesiąc pojawia się tu nowy przybysz.

Wtorek

20:10 POLSAT **Szeregowiec Ryan**

dramat wojenny, USA, 1998

6 czerwca 1944 roku. Alianci lądują w Normandii. Mimo precyzyjnie zaplanowanych działań, które miały odwrócić uwagę Niemców od tego, co działo się na plaży, Amerykanie i towarzyszący im żołnierze dostali się w strefę artyleryjskiego i maszynowego ostrzału. W tej samej operacji wojskowej, w różnych oddziałach, wzięli udział czterej bracia Ryanowie. Trzech z nich zginęło. Amerykański oficer, kapitan John H. Miller, dostaje rozkaz przeprowadzenia swojej jednostki za linię wroga i odszukania czwartego.

Środa

23:20 TVN **Colombiana**

dramat sensacyjny, Francja, USA, 2011

Cataleya Restrepo (Zoe Saldana) jako dziecko była świadkiem brutalnego morderstwa rodziców, którzy zginęli z rozkazu mafiosa Don Luisa Sandovala (Beto Benites). Jej udało się uciec. Opuściła Bogotę, gdzie się wychowywała, i trafiła do Chicago pod opiekę wuja, kryminalisty Emilia (Cliff Curtis). Przeszła szkolenie pod jego okiem i teraz pracuje jako płatna zabójczyni. Jest piękna, zdeterminowana i niezwykle skuteczna. Bez skrupułów przyjmuje zlecenia od Emilia, likwidując kolejne cele.

Czwartek

20:10 POLSAT **Żona na niby**

komedia, USA, 2011

Danny Maccabee jest wziętym chirurgiem plastycznym, któremu nieco gorzej wiedzie się w życiu prywatnym. Mężczyzna jest święcie przekonany, że kobiety są zainteresowane żonatymi facetami, dlatego gdy spotyka zjawiskowo piękną i dużo od siebie młodszą Palmer, ucieka się do niewinnego kłamstwa. Roztacza przed nią dramatyczną wizję życia u boku okrutnej żony, która go bije i zdradza. Nie bierze pod uwagę, że dziewczyna może być do bólu uczciwa.

piątek 12 czerwca

TVP 1

04:40 **Jaka to melodia?**
05:15 **Agent Cody Banks** - film fabularny
07:00 **Transmisja Mszy Świętej z Sanktuarium Bożego Miłosierdzia w Łagiewnikach**
07:40 **Francuskie wybrzeże z lotu ptaka. Morze Północne i Kanał La Manche** - serial
08:00 **Wiadomości**
08:05 **Pogoda poranna**
08:08 **Kwadrans polityczny**
08:40 **Ta jedyna** - serial
09:15 **Ranczo** - serial
10:15 **Komisarz Alex** - serial kryminalny TVP
11:00 **Ojciec Mateusz** - serial kryminalny TVP
12:00 **Wiadomości**
12:10 **Agrobiznes**
12:30 **Agropogoda** - magazyn
12:35 **Magazyn Rolniczy**
12:55 **Natura w Jedynce** - Powrót dzika - film

TVP 2

05:05 **Cafe piosenka** - talk-show
05:30 **To je Borowicz. Podróże ze smakiem** - magazyn kulinarny
06:00 **Na skrzydłach orłów** - film wojenny, prod. USA, 1957
08:00 **Pytanie na śniadanie**
11:45 **Czyngis Chan** - film kostiumowy, prod. USA, 1965
14:00 **Familiada** - teleturniej
14:30 **Koło fortuny** - teleturniej
15:10 **Szansa na sukces. Opole** - widowisko muzyczne
16:10 **Zaklęci w czasie** - film science fiction, prod. USA, 2009
18:00 **Panorama**
18:25 **Pogoda**
18:30 **Miłość jak film** - komedia romantyczna

TVN

04:45 **Uwaga!** - magazyn
05:05 **Kuchenne rewolucje** - program kulinarno-rozrywkowy
06:00 **Wstajesz i wiesz**
08:00 **Dzień Dobry TVN** - magazyn
11:25 **Doradca smaku** - Kurczak z sosem chimichurri
11:35 **Afera fryzjera** - program rozrywkowy
12:20 **Ukryta prawda** - program obyczajowy
13:15 **Szpital** - program obyczajowy
14:15 **Detektywi**
15:25 **Milionerzy**
16:00 **Fakty po południu**
17:00 **Kuchenne rewolucje** - program kulinarno-rozrywkowy
18:00 **Ukryta prawda**
19:00 **Fakty**
19:25 **Uwaga! koronawirus**
19:46 **Raport alergiczny**
19:55 **Uwaga!** - magazyn

POLSAT

06:00 **Nowy dzień z Polsat News**
09:00 **Malanowski i Partnerzy**
09:55 **Sekrety rodziny**
10:55 **Dlaczego ja?**
11:50 **Gliniarze**
12:50 **Wydarzenia**
13:30 **Interwencja**
13:45 **Trudne sprawy**
14:45 **Dlaczego ja?**
15:50 **Wydarzenia**
16:25 **Pogoda**
16:30 **Interwencja**
16:45 **Gliniarze**
17:45 **Sekrety rodziny**
18:50 **Wydarzenia**
19:20 **Sport**
19:25 **Pogoda**
19:30 **Świat według Kiepskich**
20:05 **Wkręceni** Opowieść o trójce przyjaciół ze Śląska. Franczesko, Fikoł i Szyja znają się od lat, razem pracują i razem spędzają wolny czas.

TVP Kultura

07:30 **Wszystkie stworzenia duże i małe** - Amory - serial, prod. Wielka Brytania, 1978
08:30 **Teatr na ten czas**
08:35 **Koło pióra** - magazyn
09:25 **Sprawa się rypła** - komedia, prod. Polska
11:00 **Komediantka** - serial
12:05 **W słońcu i w deszczu** - serial TVP, prod. Polska
13:05 **Wolta** - dokumentalny
13:30 **Sztuka Stanów Zjednoczonych** - film dokumentalny, prod. Wielka Brytania, 2011
14:25 **Dzika Muzyka** - Tęgie Chłopy - magazyn
14:55 **Blanka** - dramat, prod. Włochy, Filipiny, 2015
16:25 **Statyści** - komedia, prod. Polska, 2006, reż. Michał Kwieciński
18:30 **Informacje kulturalne**
18:45 **Serialowa nostalgia** - Janka - serial

TV Puls

05:40 **Tajemnice medyczne**
06:30 **Nash Bridges** - serial sensacyjny
08:25 **Lombard. Życie pod zastaw** - serial obyczajowy
09:20 **Rodzinny interes**
10:10 **Zaklinaczka duchów**
12:05 **Kobra - oddział specjalny** - serial sensacyjny Serial opowiada o przygodach policjantów patrolujących autostradę, którzy często uczestniczą w ciężkich sprawach kryminalnych i szalonych pościgach. Nasycony jest efektami specjalnymi i szybką akcją.
14:05 **Lombard. Życie pod zastaw** - serial
16:00 **Rodzinny interes**
18:00 **Lombard. Życie pod zastaw** - serial

TVN 7

05:05 **Szkoła** - obyczajowy
06:05 **Mango telezakupy**
07:40 **Mała piękność** - dokument
08:45 **Ukryta prawda** - program obyczajowy
11:45 **Szpital** - program obyczajowy
12:50 **Sąd rodzinny** - program sądowy
13:50 **Sędzia Anna Maria Wesołowska** - program sądowy
14:50 **Ukryta prawda** - program obyczajowy
15:55 **Szkoła** - obyczajowy
16:55 **Wiza na miłość**
18:00 **Ślub od pierwszego wejrzenia**
20:00 **Człowiek o żelaznych pięściach** - film przygodowy, USA, Hong Kong, 2012, reż. RZA, wyk. RZA, Rick Yune, Russell Crowe, Lucy Liu, Dave Bautista

TV 4

06:00 Strażnik Teksasu - serial sensacyjny. Cordell Walker jest stróżem amerykańskiego prawa. **08:00** Nasz nowy dom **09:00** Policjantki i Policjanci **12:00** STOP Drogówka **13:00** Emil pogromca mandatów **14:00** Pamiętniki z wakacji **15:00** Septagon **16:00** Słoneczny patrol **17:00** Pamiętniki z wakacji **18:00** Policjantki i Policjanci **20:00** Gwiazdy Kabaretu **21:00** Sprawiedliwi - Wydział Kryminalny **23:05** Jerozolima Dwie Amerykanki - przyjaciółki Rachel i Sarah - wybierają się w podróż do Tel Avivu. W samolocie poznają Kevina, który namawia je by spędziły trochę czasu w Jerozolimie. Tam dziewczyny poznają Omara i umawiają się z nim i Kevinem na podwójną randkę.

TV Trwam

10:00 Informacje dnia **10:15** Rozmowy niedokończone **11:20** Głos Polski **11:30** Serce i oblicze Boga **11:45** Spotkania z ekologią **12:00** Anioł Pański **12:03** Informacje dnia **12:20** Zofia Czeska **12:40** Antarktyda **13:30** Msza Święta **14:30** Ja głuchy **14:55** Słowo Życia **15:00** Modlitwa w Godzinie Miłosierdzia **15:20** Mocni w wierze **15:50** Ma się rozumieć **16:00** Informacje dnia **16:10** Siódmy sakrament **16:35** Świat na wyciągnięcie ręki **17:00** Galilejczyk **17:30** Okiem kamery **18:00** Anioł Pański **18:05** Informacje dnia **18:15** Westerplatte Młodych **19:00** Warto zauważyć **19:30** Opowieści Theo **19:45** Modlitwa **20:00** Informacje dnia **20:20** Różaniec **20:50** Myśląc Ojczyzna **21:00** Apel Jasnogórski **21:20** Informacje

SERIAL OBYCZAJOWY

14:00 **Elif** - serial, prod. Turcja, 2017
15:00 **Wiadomości**
15:15 **Alarm!** - magazyn
15:35 **Gra słów. Krzyżówka**
16:05 **Przysięga** - serial obyczajowy, prod. Turcja
17:00 **Teleexpress**
17:25 **Jaka to melodia?**
17:55 **Włoska rodzina**
18:55 **Jeden z dziesięciu**
19:30 **Wiadomości**
20:15 **Alarm!** - magazyn
20:35 **Cena wolności** - serial, prod. Rosja, 2018
21:40 **72 Godziny** - film sensacyjny
23:45 **Żywa tarcza** - film akcji
01:25 **American Crime Story** - Sprawa O. J. Simpsona - serial, prod. USA, 2017

THRILLER

20:10 **Kontrola absolutna** - thriller, prod. Irlandia, USA, 2016, reż. John Moore, wyk. Pierce Brosnan, Anna Friel, James Frecheville
21:50 **Jeden dzień** - film obyczajowy, prod. USA, 2011, reż. Lone Scherfig, wyk. Anne Hathaway, Jim Sturgess, Ken Stott
23:45 **Sztorm** - film fabularny, prod. USA, 1996
01:55 **Głowa rodziny** - dramat, prod. Kanada, USA, 2016
03:50 **W dobrej wierze** - dramat, prod. Indie, Kenia, USA, 2014
05:35 **Zakończenie dnia**

FILM SENSACYJNY

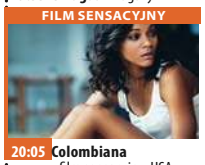

20:05 **Colombiana** - film sensacyjny, USA, Francja, 2011, reż. Olivier Megaton, wyk. Zoe Saldana, Jordi Molla, Lennie James, Michael Vartan, Cliff Curtis
22:20 **Doskonały świat** - film sensacyjny, USA, 1993, reż. Clint Eastwood, wyk. Kevin Costner, Clint Eastwood, Laura Dern, T.J. Lowther, Keith Szarabajka, Leo Burmester
01:20 **Niewierni** - serial, USA
02:20 **Down the road. Zespół w trasie** - serial, Polska
03:20 **Uwaga!** - magazyn
03:35 **Noc magii**

FILM SENSACYJNY

22:15 **Lara Croft: Tomb Raider** - film sensacyjny Bohaterka filmu, niezwykle atrakcyjna Lara Croft - uwielbia niebezpieczne przygody i ryzyko. Lara mieszka w posiadłości odziedziczonej po ojcu, poszukiwaczu przygód. Richard Croft zaginął przed laty podczas jednej z wypraw. Córka przejęła jego zainteresowania i podróżuje po świecie, poszukując skarbów.
00:20 **Transformers: Zemsta upadłych**
03:25 **Tajemnice losu**
04:40 **Disco Gramy** - program rozrywkowy prod. Polska
05:25 **Telezakupy TV Okazje**

FILM SENSACYJNY

20:00 **Kulturalne 007 - Doktor No** - film sensacyjny, prod. Wielka Brytania, 1962, reż. Terence Young, wyk. Sean Connery, Ursula Andress
21:55 **I muzyka ucichła: wzlot i upadek sieci Tower Records** - film
23:35 **Gomorra** - serial
00:35 **Informacje kulturalne**
00:50 **Kino Mistrzów** - Trzy kolory - Biały - dramat
02:20 **Legendy Rocka** - Jefferson Airplane - cykl dokumentalny
02:45 **Legendy Rocka** - The Police
03:05 **Kino nocne** - Bilet na księżyc - film obyczajowy
05:05 **Teledysk**

FILM AKCJI

20:00 **Zemsta Sokoła** Trzymające w napięciu mocne kino akcji. Były żołnierz przenosi się do brazylijskich slumsów, aby dokonać zemsty.
22:05 **Cena powrotu**
00:00 **Brygada ponad prawem**
01:45 **Zobacz to! Blok powtórkowy: Niesamowite!**
02:10 **Dyżur** - serial dokumentalny
02:40 **Niesamowite!**
03:00 **Na jedwabnym szlaku**
04:30 **Menu na miarę**
04:45 **Z archiwum policji** - serial dokumentalny
05:10 **Dyżur** - serial dokumentalny

HORROR

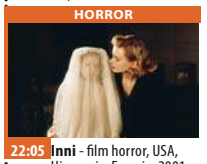

22:05 **Inni** - film horror, USA, Hiszpania, Francja, 2001, reż. Alejandro Amenábar, wyk. Nicole Kidman, Fionnula Flanagan Wyspa Jersey, tuż po zakończeniu II wojny światowej. Grace (Nicole Kidman) czeka na powrót zaginionego na froncie męża. Mieszka z dziećmi w położonej na uboczu, okazałej, choć posępnej wiktoriańskiej rezydencji. Młoda kobieta wychowuje 10-letnią Ann (Alakina Mann) i jej młodszego brata Nicholasa w duchu surowego katolicyzmu.
00:15 **Kości** - serial, USA
01:15 **Druga strona medalu** - talk-show

eprasa.pl 561e5c7d02

sobota 13 czerwca

TVP 1

05:25 Sprawa dla reportera
06:20 Rok w ogrodzie
06:45 Rok w ogrodzie Extra
07:00 Transmisja Mszy Świętej z Sanktuarium Bożego Miłosierdzia w Łagiewnikach
07:40 Francuskie wybrzeże z lotu ptaka. Normandia - serial dokumentalny, prod. Francja, 2012
08:00 Pełnosprawni
08:25 Wojsko - polskie.pl
08:55 Studio Raban
09:20 Rodzinny ekspres
09:55 15:10 do Yumy - western, prod. USA, 1957, reż. Delmer Daves, wyk. Glenn Ford, Van Heflin, Felicia Farr
11:35 Dziewczyny ze Lwowa - serial obyczajowy TVP
12:30 Prawdziwy Bohater
13:30 Okrasa łamie przepisy
13:55 Z pamięci - felieton

SERIAL OBYCZAJOWY

14:05 Pensjonat nad rozlewiskiem - serial TVP, prod. Polska, 2017
15:05 Ojciec Mateusz - serial kryminalny TVP
16:05 Postaw na milion
17:00 Teleexpress
17:20 Pogoda
17:30 Blondynka - serial TVP
18:30 Jaka to melodia?
19:30 Wiadomości
20:15 Alarm! - magazyn
20:35 Cena wolności - serial
21:40 Hit na sobotę - Zostań, jeśli kochasz - dramat
23:35 Za linią wroga - film akcji
01:30 72 Godziny - film sensacyjny, prod. USA, Francja
03:30 Jaka to melodia?
04:20 Z pamięci - felieton

TVP 2

05:40 Cafe piosenka
06:10 Doktor z alpejskiej wioski - serial
07:05 Dla niesłyszących - M jak miłość - serial TVP
08:00 Pytanie na śniadanie
11:40 To je Borowicz. Podróże ze smakiem - magazyn kulinarny
12:10 Ameryka da się lubić - program rozrywkowy
13:25 Va Banque - teleturniej
14:00 Familiada - teleturniej
14:35 Koło fortuny
15:15 Szansa na sukces. Opole - widowisko
16:20 Rodzinka.pl - serial
16:50 Kabaretowe Lato Dwójki
17:45 Dla niesłyszących - Słowo na niedzielę
18:00 Panorama
18:30 Pogoda
18:40 Na dobre i na złe
19:35 Lajk!
20:05 Ameryka da się lubić

FILM S-F

21:25 Zaklęci w czasie - film science fiction, prod. USA, 2009, reż. Robert Schwentke, wyk. Eric Bana, Rachel McAdams, Arliss Howard, Ron Livingston
23:20 27 sukienek - komedia, prod. USA, 2008, reż. Anne Fletcher, wyk. Katherine Heigl, Judy Greer, James Marsden, Brian Kerwin
01:20 22 Jump Street - komedia kryminalna, prod. USA, 2014, reż. Phil Lord, Christopher Miller, wyk. Jonah Hill
03:20 Ride. Smak życia - film obyczajowy
05:00 Zakończenie dnia

TVN

04:50 Uwaga! - magazyn
05:05 Kuchenne rewolucje - program kulinarno-rozrywkowy
06:00 Wstajesz i wiesz
08:00 Dzień Dobry TVN - magazyn
11:30 Babe: Świnka w mieście - film rodzinny, Australia, USA, 1998, reż. George Miller, wyk. James Cromwell, Magda Szubanski, Mary Stein, Mickey Rooney, E.G. Daily
13:30 Ameryka Express
15:00 Ukryta prawda - program obyczajowy
16:00 Kuchenne rewolucje - program kulinarno-rozrywkowy
17:00 Dorota inspiruje
18:00 Weekendowa metamorfoza
19:00 Fakty
19:20 Uwaga! koronawirus
19:45 Uwaga! - magazyn

KOMEDIA

20:00 Masz wiadomość - film komedia, USA, 1998, reż. Nora Ephron, wyk. Tom Hanks, Meg Ryan, Greg Kinnear, Parker Posey
22:25 Milion sposobów, jak zginąć na Zachodzie - film western, USA, 2014, reż. Seth MacFarlane, wyk. Seth MacFarlane, Charlize Theron, Amanda Seyfried, Liam Neeson, Giovanni Ribisi, Neil Patrick Harris, Sarah Silverman
00:55 Walentynki - film horror, USA, 2001, reż. Jamie Blanks
02:50 Uwaga! - magazyn
03:05 Noc magii

POLSAT

06:00 Nowy dzień z Polsat
08:40 Aloha, Scooby-Doo! Scooby-Doo wraz z przyjaciółmi tym razem wyrusza na Hawaje, aby wziąć udział w zawodach surfingowych.
10:05 Ewa gotuje
10:35 Nasz Nowy Dom
11:35 Forrest Gump Forrest Gump urodził się w małym miasteczku w Alabamie. Od początku swojego życia uznawany był za głupka. Cięgle atakowany i wykorzystywany przez innych, mimo przeciwności losu parł z optymizmem do przodu.
14:30 Lara Croft: Tomb Raider
16:30 Kabaretowa Noc Pod Gwiazdami. Lidzbark Warmiński 2019
17:50 Chłopaki do wzięcia
18:50 Wydarzenia

SERIAL KOMEDIOWY

19:30 Świat według Kiepskich - serial komediowy
20:05 Czarownica Juno przedstawia niezną historię jednej z najbardziej tajemniczych postaci Disneya - czarnego charakteru z baśni o Śpiącej Królewnie.
22:10 Indiana Jones i Świątynia Zagłady
00:50 Cienka czerwona linia Rok 1943, na wyspie Guadalcanal toczy się napięty bój, który w rezultacie przyniesie przełom w wojnie o Pacyfik.
04:40 Disco Gramy - program rozrywkowy prod. Polska
05:25 Telezakupy TV Okazje

TVP Kultura

07:30 Przygody pana Michała - serial
08:35 Informacje kulturalne
08:45 Zakochaj się w Polsce
09:15 Hollywood in Vienna - Porywające chwile z historii kina - koncert, prod. Niemcy, 2012
10:55 Dokument tygodnia - Pathe kontra Gaumont
11:55 Koło pióra - magazyn
12:15 Dwa żebra Adama - komedia
13:45 Pułkownik Kwiatkowski - komediodramat
15:55 Lekkość bytu - talk-show
16:20 Retro kino - Tam, gdzie rosną poziomki - film obyczajowy
18:00 Co dalej? - program publicystyczny
18:30 Sami Yaffa na tropie dźwięków - cykl dokumentalny
19:30 Z przytupem - Kujawiak

FILM OBYCZAJOWY

20:00 Bilet na weekend - Dobrze się kłamie w miłym towarzystwie - film prod. Włochy, 2016, reż. Paolo Genovese, wyk. Marco Giallini, Kasia Smutniak, Alba Rohrwacher, Valerio Mastandrea, Edoardo Leo, Anna Foglietta
21:45 Rock en Seine
23:15 Mocne Kino - Kierowca - film fabularny, prod. Wielka Brytania, USA, 1978, reż. Walter Hill, wyk. Ryan O'Neal
00:50 Kino nocne - Bliskość - film fabularny
02:50 Za młodzi na śmierć - Kurt Cobain - film dokumentalny

TV Puls

06:00 Na wariackich papierach
07:00 Taki jest świat - program informacyjny
07:55 Król Artur
10:10 Lombard. Życie pod zastaw - serial Prowadzenie lombardu to zajęcie ciekawe, momentami ekscytujące, ale często i niebezpieczne. Bohaterami serialu są: właściciel Kazimierz Barski, jego rodzina, pracownicy oraz klienci, którzy pojawiają się w lombardzie z powodu różnych życiowych zawirowań. Są to zarówno osoby starsze, potrzebujące środków do życia, jak i młode, które zastawiają na kilka dni laptop czy telefon.
20:00 Mocne sobotnie kino: Ostateczna rozgrywka

FILM AKCJI

22:05 John Stratton Agent brytyjskich sił specjalnych dostaje zadanie wytropienia globalnej organizacji celem zapobieżenia atakowi terrorystycznemu.
00:05 Pod przykryciem
02:00 Na wariackich papierach
02:45 Zobacz to! Blok powtórkowy: Taki jest świat - program informacyjny
03:25 Na jedwabnym szlaku
03:50 Menu na miarę
04:35 Z archiwum policji - serial dokumentalny
05:00 Dyżur - serial dokumentalny

TVN 7

05:00 Ukryta prawda - program obyczajowy
06:00 Mango - telezakupy
08:05 Ukryta prawda - program obyczajowy
11:00 Przyjaciele - serial komediowy, USA
12:00 Dziewczyny z drużyny II - film komedia, USA, 2004, reż. Damon Santostefano
13:50 Kochany urwis - film komedia, USA, 1990, reż. Dennis Dugan, wyk. John Ritter, Jack Warden, Michael Oliver, Gilbert Gottfried, Amy Yasbeck
15:35 Gremliny II - film S-F, USA, 1990, reż. Joe Dante, wyk. Zach Galligan, Phoebe Cates, John Glover, Robert Prosky, Robert Picardo, Christopher Lee
17:50 Ralph Demolka - film komedia, USA, 2012

KOMEDIA

20:00 Miss agent II: Uzbrojona i urocza - film komedia, USA, 2005, reż. John Pasquin, wyk. Sandra Bullock, Regina King, Enrique Murciano, William Shatner, Ernie Hudson
22:25 Cienki Bolek - film, USA, 2015,
00:45 Od wesela do wesela - film komedia, USA, 1998, reż. Frank Coraci, wyk. Adam Sandler, Drew Barrymore, Christine Taylor, Allen Covert, Matthew Glave, Steve Buscemi
02:45 Noc magii - program ezoteryczny prod. Polska

TV 4

06:30 Dzielna Mysz **06:45** Przygody Maksa Powersa Powers **08:25** Galileo **10:25** Policjantki i Policjanci **13:30** Dinozaur **15:00** STOP Drogówka **16:00** Policjantki i Policjanci **19:00** Galileo **20:00** Sprawiedliwi - Wydział Kryminalny **23:00** Bez litości 2 Katie przyjechała do Nowego Jorku by zostać modelką, ale na razie pracuje jako kelnerka i stara się o profesjonalne zdjęcia do swojego portfolio. Zwabiona fałszywym ogłoszeniem dostaje się w ręce trzech obcokrajowców, którzy torturują ją i gwałcą, a potem wywożą do Europy. **01:05** Najdziwniejsze zwierzęta świata **03:05** Interwencja - magazyn prod. Polska **03:25** TOP 10 Lista Przebojów - program rozrywkowy prod. Polska

TV Trwam

10:35 Polski Punkt Widzenia **11:00** Kropelka radości **12:00** Anioł Pański **12:03** Informacje dnia **12:20** Warto zauważyć... **12:50** Sanktuarium Cudu Eucharystycznego w Sokółce **13:10** Święty na każdy dzień **13:20** Ocalić od zapomnienia **13:30** Msza Święta z kaplicy Cudownego Obrazu Matki Bożej Częstochowskiej na Jasnej Górze **14:30** Nienapisany pamiętnik **15:30** Wierzę w Boga **16:00** Informacje dnia **16:10** Próba wiary **16:55** Kolory Świętości **17:00** Z Parlamentu Europejskiego **17:30** Okiem kamery **18:00** Anioł Pański **18:05** Informacje **18:15** Rozmowy niedokończone **19:25** Święty na każdy dzień **19:30** Katecheza ks. bp. Antoniego Długosza **19:45** Modlitwa **20:00** Informacje dnia **20:20** Różaniec

niedziela 14 czerwca

TVP 1

06:05 Słownik polsko@polski - talk - show
06:35 Wojsko - polskie.pl
07:00 Transmisja Mszy Świętej z Sanktuarium Bożego Miłosierdzia
08:00 Tydzień
08:30 Zakochaj się w Polsce
09:00 Ziarno - magazyn
09:30 Sekundy, które mieniły życie
09:55 Syzyfowe prace - serial
10:55 Transmisja Mszy Świętej z Jasnej Góry
11:55 Między ziemią a niebem
12:00 Anioł Pański
12:15 Między ziemią a niebem
12:50 Wadowickie spotkania ze Świętym Janem Pawłem II
13:15 BBC w Jedynce - Niedźwiadki i ja
14:15 Z pamięci - felieton
14:25 Weterynarze z sercem

SERIAL KRYMINALNY

15:05 Komisarz Alex - serial kryminalny TVP
16:05 Postaw na milion
17:00 Teleexpress
17:20 Pogoda
17:30 Blondynka - serial TVP
18:30 Jaka to melodia?
19:25 Sport
19:30 Wiadomości
20:10 Pogoda
20:20 Anna Karenina - serial
22:15 Zakochana Jedynka - Lato na Majorce - film obyczajowy
23:55 Zostań, jeśli kochasz - dramat, prod. USA
01:50 Za linią wroga - film akcji, prod. USA, 2001
03:45 Jaka to melodia?
04:30 Z pamięci - felieton
04:35 Zakończenie dnia

TVP 2

05:35 To je Borowicz. Podróże ze smakiem
06:00 Dla niesłyszących - Słowo na niedzielę
06:10 Doktor z alpejskiej wioski - serial, prod. Niemcy, 2008
07:05 Dla niesłyszących - M jak miłość - serial TVP
08:00 Pytanie na śniadanie
11:30 Gwiazdy w południe - Na skrzydłach orłów - film wojenny, prod. USA, 1957, reż. John Ford, wyk. John Wayne, Dan Dailey
13:25 Va Banque - teleturniej
14:00 Familiada - teleturniej
14:35 Koło fortuny
15:15 Szansa na sukces. Opole - widowisko
16:20 Będzie dobrze, kochanie - serial
16:55 Zmiennicy - serial TVP
18:00 Panorama
18:25 Pogoda
18:35 Na dobre i na złe

SERIAL FABULARYZOWANY

19:30 Na sygnale - serial fabularyzowany TVP
20:05 22 Jump Street - komedia kryminalna, prod. USA, 2014, reż. Phil Lord, Christopher Miller, wyk. Jonah Hill
22:00 Kino bez granic - W dobrej wierze - dramat, prod. Indie, Kenia, USA, 2014, reż. Philippe Falardeau, wyk. Reese Witherspoon, Arnold Oceng, Ger Duany
24:00 Imperium słońca - dramat, prod. USA
02:40 Dziewczęta z Nowolipek - dramat
04:15 To je Borowicz. Podróże ze smakiem
04:35 Zakończenie dnia

TVN

04:50 Uwaga! - magazyn
05:05 Kuchenne rewolucje - program kulinarno-rozrywkowy
06:00 Wstajesz i wiesz
08:00 Dzień Dobry TVN
11:30 Weekendowa metamorfoza
12:30 Co za tydzień - magazyn
13:00 Uwolnić orkę - film przygodowy, USA, Francja, 1993, reż. Simon Wincer, wyk. Jason James RichterJayne Atkinson, August Schellenberg, Michael Madsen, Michael Ironside
15:30 Miś Yogi - film rodzinny, USA, Nowa Zelandia, 2010, reż. Eric Brevig, wyk. Dan Aykroyd
17:15 Kung Fu Panda - film komedia, USA, 2008
19:00 Fakty
19:20 Uwaga! koronawirus
19:45 Uwaga! - magazyn

FILM PRZYGODOWY

20:00 Batman: Początek - film przygodowy, USA, 2005, reż. Christopher Nolan, wyk. Michael Caine, Liam Neeson, Katie Holmes, Christian Bale, Gary Oldman, Cillian Murphy, Tom Wilkinson, Morgan Freeman, Ken Watanabe, Rutger Hauer, Linus Roache
22:55 Wyspa piratów - film przygodowy, USA, Francja, Włochy, Niemcy, 1995, reż. Renny Harlin, wyk. Geena Davis, Matthew Modine, Frank Langella, Maury Chaykin
01:25 Ameryka Express
02:55 Noc magii - program ezoteryczny

POLSAT

06:00 Nowy dzień z Polsat News
07:50 Doktor Dolittle 3 Maya chce być po prostu zwykłą nastolatką. Jest tylko jeden mały problem: po swym ojcu odziedziczyła zdolność rozmawiania się ze zwierzętami Podczas wakacji spędzanych na eleganckim ranczo, Maya stara się ukryć swój unikalny talent.
09:45 Gang Wiewióra Spiżarnia pełna orzechów to marzenie każdej wiewiórki. Nie inaczej jest w przypadku Surly'ego - nieco gburowatego mieszkańca miejskiego parku. Gdy w jego pobliżu odkrywa sklep z orzechami, ma tylko jeden cel.
11:30 Czarownica - film obyczajowy

FILM PRZYGODOWY

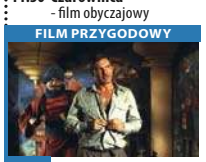

13:30 Indiana Jones i Świątynia Zagłady Szanghaj, rok 1935. Indiana Jones przeprowadza transakcję z Lao Che, chińskim gangsterem. Przestępca nie ma jednak zamiaru oddać Amerykaninowi obiecanego diamentu.
15:50 Wkręceni
17:50 Nasz Nowy Dom - magazyn
18:50 Wydarzenia
19:30 Państwo w Państwie
20:00 Zielona Góra - Stolica Polskiego Kabaretu
23:05 Gliniarz z Beverly Hills 2
01:15 Więzień labiryntu
03:35 Tajemnice losu
04:40 Disco Gramy

TVP Kultura

07:15 Gwiazdy śpiewają dla Jana Pawła II
07:30 Myśli na ten czas - o. Paweł Kozacki
07:40 Liturgia z cerkwi Hagia Sophia
09:00 Liturgia greckokatolicka z parafii pw. Podwyższenia Krzyża Pańskiego we Wrocławiu - transmisja
10:00 Daleko od szosy - serial TVP
11:20 Zakochaj się w Polsce - magazyn
11:50 Trzeci punkt widzenia - program publicystyczny
12:20 Dziewczyny z Rudzienka - reportaż
12:50 Animama - Na zdrowie! - film animowany
12:55 Animama - Budzik - film animowany, prod. Czechy, 2017
13:05 Animama - Helix - film animowany,

FILM OBYCZAJOWY

13:15 Bilet na weekend - Dobrze się kłamie w miłym towarzystwie
15:00 Opera Nova w Bydgoszczy - Halka
17:15 Niedziela z... kinem Stanisława Barei
18:00 Niedziela z... kinem Stanisława Barei - Niespotykanie spokojny człowiek - film TVP
20:20 Bilet na weekend
22:15 Trzeci punkt widzenia
22:40 Dokument.pl
23:40 Opole 2016 Scena Alternatywna
00:10 Kino nocne - Zaćmienie
02:10 Mocne Kino - Kierowca
03:40 Sami Yaffa na tropie dźwięków

TV Puls

05:50 Tajemnice medyczne
06:50 Lombard. Życie pod zastaw - serial obyczajowy
08:45 Garbi: Super bryka
10:50 Zakonnica w przebraniu 2
13:00 Najpiękniejsze baśnie braci Grimm: Jorinde i Joringel
14:10 Najpiękniejsze baśnie braci Grimm: Diabeł z trzema złotymi włosami
15:35 Giganci ze stali - film przygodowy Charlie, zajmujący się organizowaniem nielegalnych bitew robotów, odkrywa, że ma 11-letniego syna. Chłopak przekonuje ojca do wzięcia udziału w mistrzostwach walk cyborgów.
18:00 Góra Czarownic

FILM SENSACYJNY

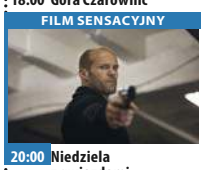

20:00 Niedziela z gwiazdami: Mechanik: Prawo zemsty - film sensacyjny
21:50 Teoria chaosu
23:55 Draka w Bronksie
01:50 Na wariackich papierach
02:35 Zobacz to! Blok powtórkowy: Dyżur - serial dokumentalny
02:55 Na jedwabnym szlaku
03:25 Taki jest świat - program informacyjny
04:00 Na jedwabnym szlaku
04:30 Menu na miarę
04:45 Z archiwum policji - serial dokumentalny

TVN 7

05:00 Ukryta prawda - program obyczajowy prod. Polska
06:00 Mango - telezakupy
08:05 Ukryta prawda - program obyczajowy
11:05 Przyjaciele - serial komediowy, prod. USA
13:40 Ślub od pierwszego wejrzenia
15:50 Dziewczyny z drużyny III - film komedia, USA, 2006, reż. Steve Rash, wyk. Hayden Panettiere, Solange Knowles-Smith, Gus Carr, Marcy Rylan, Rihanna
17:55 Kochany urwis II - film komedia, USA, 1991, reż. Brian Levant, wyk. John Ritter, Michael Oliver, Jack Warden, Laraine Newman, Amy Yasbeck

FILM S-F

20:00 Matrix - film S-F, USA, 1999, reż. Lana Wachowski, Andy Wachowski, wyk. Keanu Reeves, Laurence Fishburne, Carrie-Anne Moss, Hugo Weaving, Joe Pantoliano, Marcus Chong, Gloria Foster
22:50 Uczciwa gra - film obyczajowy, USA, Zjednoczone Emiraty Arabskie, 2010, reż. Doug Liman, wyk. Naomi Watts, Sean Penn, Sam Shepard, Noah Emmerich
01:10 Duchy Alaski
02:10 Druga strona medalu - talk show
02:45 Noc magii

TV 4

06:00 Przygody Kota w butach **07:05** 101 dalmatyńczyków **09:30** Program ochrony księżniczek Życie młodej księżniczki całkowicie się zmienia, kiedy jej kraj zostaje zaatakowany. **11:10** Galileo **13:10** Gwiazdy Kabaretu **15:25** Służba nie drużba **17:10** Zaginione cesarstwo. Król małp, cz. 1 **19:00** Galileo **20:00** Prawo zemsty Shelton, kochający mąż i ojciec, traci dwie najdroższe osoby - żonę i córkę - brutalnie zamordowane przez dwóch włamywaczy. **22:25** American Hustle Film opowiada historię błyskotliwego oszusta Irvinga Rosenfelda, który wraz z partnerką i kochanką, Brytyjką Sydney Prosser zostaje zmuszony do pracy dla niezrównoważonego agenta FBI Richiego DiMaso. **01:05** Kobiety i mafia

TV Trwam

09:30 Msza Święta **10:40** Cuda Jezusa **11:35** Przyjaciele i bohaterowie **12:00** Anioł Pański z Ojcem Świętym Franciszkiem **12:20** Wieś - to też Polska **13:30** Papież Polak do Rodaków - Przemówienie do młodzieży zgromadzonej na Wzgórzu Lecha w Gnieźnie, 3 czerwca 1979 roku. **14:15** Póki nadzieja **15:30** Ona nigdy nie była sama Matka Teresa **16:00** Informacje dnia **16:10** Koncert życzeń **17:00** Lublin, Warszawa, Gniezno **17:30** Okiem kamery **18:00** Anioł Pański **18:05** Informacje dnia **18:15** Rozmowy niedokończone **19:25** Święty na każdy dzień **19:30** Opowieści biblijne historie animowane z Nowego Testamentu **20:00** Informacje dnia **20:20** Różaniec **20:50** 100 cudownych miejsc na świecie **21:00** Apel

eprasa.pl 561e5c7d02

poniedziałek 15 czerwca

TVP 1

04:45 Jaka to melodia?
05:15 Przysięga - serial
06:05 Elif - serial, prod. Turcja
07:00 Transmisja Mszy Świętej z Sanktuarium Bożego Miłosierdzia w Łagiewnikach
07:40 Francuskie wybrzeże z lotu ptaka. Półwysep Normandzki - serial
08:00 Wiadomości
08:05 Pogoda poranna
08:08 Kwadrans polityczny
08:40 Ta jedyna - serial
09:15 Ranczo - serial
10:15 Komisarz Alex - serial
11:05 Ojciec Mateusz - serial
12:00 Wiadomości
12:10 Agrobiznes
12:30 Agropogoda - magazyn
12:35 To się opłaca - magazyn
12:50 BBC w Jedynce - Niedźwiadki i ja - film
14:00 Elif - serial, prod. Turcja
15:00 Wiadomości
15:15 Alarm! - magazyn

TELETURNIEJ

15:35 Gra słów. Krzyżówka - teleturniej
16:05 Przysięga - serial obyczajowy, prod. Turcja
17:00 Teleexpress
17:20 Pogoda
17:25 Jaka to melodia?
17:55 Włoska rodzina - serial obyczajowy
18:55 Jeden z dziesięciu
19:30 Wiadomości
20:14 Alarm! - magazyn
20:35 Cena wolności - serial
21:40 Rolnik szuka żony - reality show
22:40 Świat bez fikcji - Kongo. Afrykańscy milionerzy
23:50 Polubić czy poślubić - komedia
01:50 Lato na Majorce - film obyczajowy

TVP 2

04:45 Cafe piosenka - talk-show
05:15 Doktor z alpejskiej wioski - serial
06:05 Coś dla Ciebie - magazyn
06:30 Familiada - teleturniej
07:05 Wesoła Nauka
08:00 Pytanie na śniadanie
11:40 Wesoła Nauka - program edukacyjny
12:30 Koło fortuny
13:05 Va Banque - teleturniej
13:35 Na sygnale - serial fabularyzowany TVP
14:10 Coś dla Ciebie
14:35 Operacja Zdrowie!
15:10 Doktor z alpejskiej wioski - serial
16:00 Koło fortuny
16:35 Familiada - teleturniej
17:10 Więzień miłości
18:00 Panorama
18:20 Pogoda
18:30 Va Banque - teleturniej
19:00 Gotowi do gotowania. Start! - magazyn

SERIAL OBYCZAJOWY

19:35 Barwy szczęścia - serial obyczajowy TVP
20:10 Maminsynek - komedia, prod. USA, 2007, reż. Tim Hamilton, wyk. Diane Keaton, Jon Heder, Jeff Daniels, Anna Faris
21:55 McMafia - serial, prod. Wielka Brytania, 2018
23:05 Mały Jakub - dramat, prod. Polska, 2016, reż. Mariusz Bieliński, wyk. Mirosław Baka, Jan Sączek, Eryk Lubos
00:35 Warto kochać - serial
01:25 E = MC2 - komedia, prod. Polska, 2002, reż. Olaf Lubaszenko, wyk. Agnieszka Włodarczyk
03:05 Zakończenie

TVN

04:15 Uwaga! - magazyn
04:30 Kuchenne rewolucje - program kulinarno-rozrywkowy
05:25 Nowa Maja w ogrodzie
05:55 Akademia ogrodnika
06:00 Wstajesz i wiesz
08:00 Dzień Dobry TVN
11:30 Afera fryzjera - program rozrywkowy
12:15 Ukryta prawda
13:15 Szpital - program obyczajowy
14:15 Detektywi
16:00 Fakty po południu
17:00 Kuchenne rewolucje - program kulinarno-rozrywkowy
18:00 Ukryta prawda - program obyczajowy
19:00 Fakty
19:25 Uwaga! koronawirus
19:46 Raport alergiczny
19:55 Uwaga! - magazyn
20:15 Doradca smaku
20:20 Milionerzy

SERIAL OBYCZAJOWY

21:00 Down the road. Zespół w trasie - serial, Polska
22:00 Nocny pościg - film sensacyjny, USA, 2015, reż. Jaume Collet-Serra, wyk. Liam Neeson, Ed Harris, Joel Kinnaman, Boyd Holbrook, Bruce McGill, Vincent D'Onofrio
00:20 Bogowie - film obyczajowy, Polska, 2014, reż. Łukasz Palkowski, wyk. Tomasz Kot, Piotr Głowacki, Szymon Piotr Warszawski, Magdalena Czerwińska, Jan Englert, Zbigniew Zamachowski
02:45 Co za tydzień - magazyn
03:10 Uwaga! - magazyn
03:30 Noc magii

POLSAT

06:00 Nowy dzień z Polsat News
09:00 Malanowski i Partnerzy
09:55 Sekrety rodziny
10:55 Dlaczego ja?
11:50 Gliniarze
12:50 Wydarzenia - magazyn prod. Polska
13:30 Interwencja
13:45 Trudne sprawy
14:45 Dlaczego ja?
15:50 Wydarzenia
16:25 Pogoda
16:30 Interwencja - magazyn prod. Polska
16:45 Gliniarze
17:45 Sekrety rodziny
18:50 Wydarzenia
19:20 Sport
19:25 Pogoda
19:30 Świat według Kiepskich - serial komediowy

FILM SENSACYJNY

20:10 MEGA HIT - Więzień labiryntu Chłopak, który nic nie pamięta, budzi się w środku mrocznego labiryntu rządzonego przez tajemnicze siły. Razem z innymi uwięzionymi szuka sposobu ucieczki.
22:40 Metro strachu Denzel Washington wciela się w rolę nowojorskiego kontrolera ruchu metra Waltera Garbera.
00:55 Szeregowiec Ryan - dramat wojenny
04:20 Kabarety
04:40 Disco Gramy - program rozrywkowy prod. Polska
05:25 Telezakupy TV Okazje

TVP Kultura

07:30 Wszystkie stworzenia duże i małe - Grunt to doświadczenie - serial
08:25 Co dalej? - program publicystyczny
09:10 Walkabout - film obyczajowy, prod. Wielka Brytania, 1971, reż. Nicolas Roeg, wyk. John Illingsworth, Barry Donnelly, Jenny Agutter, Lucien John, David Gumpilil, John Meillon, Peter Carver
11:00 W słońcu i w deszczu - serial TVP
12:55 Co mówią lekarze - film krótkometrażowy, reż. Michał Wnuk, wyk. Agnieszka Glińska, Dominika Ostałowska, Tomasz Borkowski, Karolina Stefańska
13:30 Nadal wracam. Portret Ryszarda Krynickiego - film dokumentalny, reż. Adam Sikora

FILM OBYCZAJOWY

14:45 Wodzirej - film obyczajowy
16:35 Carte blanche - film obyczajowy
18:30 Informacje kulturalne
18:45 Serialowa nostalgia - Janka - serial
20:00 2020. Czas nieznany
20:30 Barwy dzieciństwa - Grobowiec świetlików - film animowany
22:05 Powidoki - program publicystyczny
22:20 Mały wielki człowiek
00:05 Kino nocne - Generał della Rovere - dramat
02:20 Informacje kulturalne
02:30 Fotograf - dramat
04:15 Bellissima - film TVP, prod. Polska, 2000, reż. Artur Urbański

TV Puls

05:40 Rodzinny interes
06:30 Nash Bridges - serial sensacyjny
08:25 Lombard. Życie pod zastaw - serial obyczajowy
09:20 Rodzinny interes
10:10 Zaklinaczka duchów Dzięki swojemu darowi Melinda Gordon potrafi komunikować się z zagubionymi duszami zmarłych ludzi i pomaga im przejść na drugą stronę.
12:05 Kobra - oddział specjalny - serial sensacyjny
14:05 Lombard. Życie pod zastaw - serial obyczajowy
16:00 Rodzinny interes
18:00 Lombard. Życie pod zastaw - serial obyczajowy
20:00 13 Dzielnica
21:30 Zemsta Sokoła

FILM AKCJI

23:35 Pod przykryciem - film akcji Agent Maxwell ściga handlującego kokainą Vincenta. Niebawem do wywiadowca zgłasza się dziewczyna z prośbą o pomoc.
01:40 Zobacz to! Blok powtórkowy: Taki jest świat - program informacyjny prod. Polska
02:25 Niesamowite! - program rozrywkowy
04:00 Na jedwabnym szlaku
04:45 Z archiwum policji - serial dokumentalny
05:10 Dyżur - serial dokumentalny

TVN 7

05:10 Szkoła - obyczajowy
06:10 Mango telezakupy
07:30 Mała piękność - dokument
08:30 Ukryta prawda - program obyczajowy
11:30 Mango telezakupy
11:50 Szpital - program obyczajowy
12:50 Sąd rodzinny - program sądowy
13:50 Sędzia Anna Maria Wesołowska - program sądowy
14:50 Ukryta prawda - program obyczajowy
15:55 Szkoła - obyczajowy
16:55 19 + - obyczajowy
18:00 Szpital - program obyczajowy
19:00 Ukryta prawda - program obyczajowy
20:00 Poranek kojota - film komedia, Polska, 2001, reż. Olaf Lubaszenko, wyk. Maciej Stuhr

HORROR

22:05 Inni - film horror, USA, Hiszpania, Francja, 2001, reż. Alejandro Amenábar, wyk. Nicole Kidman, Fionnula Flanagan, Christopher Eccleston, Alakina Mann, James Bentley, Eric Sykes W zamieszkałej przez rodzinę Grace posiadłości zaczynają dziać się niepokojące rzeczy.
00:20 Coś - film horror, USA, 1982, reż. John Carpenter, wyk. Kurt Russell, Wilford Brimley, T.K. Carter, David Clennon, Keith David, Richard Dysart
02:40 Noc magii - program ezoteryczny

TV 4

06:00 Strażnik Teksasu **08:00** Nasz nowy dom **09:00** Policjantki i Policjanci **12:00** STOP Drogówka **13:00** Emil pogromca mandatów **14:00** Pamiętniki z wakacji **15:00** Septagon **16:00** Słoneczny patrol **17:00** Pamiętniki z wakacji **18:00** Policjantki i Policjanci Serial obyczajowy o dwóch oddziałach patrolujących ulice współczesnego Wrocławia. **20:00** Sprawiedliwi - Wydział Kryminalny - serial kryminalny prod. Polska **21:00** Nawrót depresji gangstera. Paul Vitti, słynny mafioso - który podczas obławy agentów federalnych trafił do więzienia w momencie gdy po terapii u doktora Bena Sobela postanowił porzucić przestępczość. **23:00** Królestwo węża **01:00** Śmierć na 1000 sposobów **01:30** Galileo

TV Trwam

11:35 Przyroda w Obiektywie **11:50** Kolory Świętości **11:55** Święty na każdy dzień **12:00** Anioł Pański **12:03** Informacje dnia **12:20** Ojciec Klemens Vismara **12:50** Antykultura II **13:20** 100 cudownych miejsc na świecie **13:30** Msza Święta z kaplicy Cudownego Obrazu Matki Bożej Częstochowskiej na Jasnej Górze **14:30** Filmowe Życiorysy **15:35** Zambia **15:50** Ma się rozumieć **16:00** Informacje dnia **16:10** Sanktuaria polskie **16:30** Zew natury **16:55** Świadkowie **17:20** 100 cudownych miejsc na świecie **17:30** Okiem kamery **18:00** Anioł Pański **18:05** Informacje dnia **18:15** Rozmowy niedokończone **19:25** Święty na każdy dzień **19:30** Jesteśmy katolikami **20:00** Informacje dnia **20:20** Różaniec **20:50** Myśląc Ojczyzna **21:00** Apel

wtorek 16 czerwca

TVP 1

05:15 Przysięga - serial obyczajowy, prod. Turcja
06:05 Elif - serial, prod. Turcja, 2017
07:00 Transmisja Mszy Świętej z Sanktuarium Bożego Miłosierdzia w Łagiewnikach
07:40 Francuskie wybrzeże z lotu ptaka. Północna Bretania - serial
08:00 Wiadomości
08:05 Pogoda poranna
08:07 Kwadrans polityczny
08:40 Ta jedyna - serial obyczajowy, prod. Portugalia
09:15 Ranczo - serial obyczajowy TVP
10:15 Komisarz Alex - serial
11:05 Ojciec Mateusz - serial kryminalny TVP
12:00 Wiadomości
12:10 Agrobiznes
12:30 Agropogoda - magazyn
12:35 Magazyn Rolniczy
12:55 Natura w Jedynce

SERIAL OBYCZAJOWY

14:00 Elif - serial, prod. Turcja, 2017
15:00 Wiadomości
15:15 Alarm! - magazyn
15:35 Gra słów. Krzyżówka
16:05 Przysięga - serial
17:00 Teleexpress
17:25 Jaka to melodia?
17:55 Włoska rodzina
18:55 Jeden z dziesięciu
19:30 Wiadomości
20:14 Alarm! - magazyn
20:35 Cena wolności - serial
21:40 Rolnik szuka żony
22:40 Ocaleni - reality show
23:45 Strategia mistrza - dramat
01:35 Ta nasza młodość - film obyczajowy
03:20 Umarłem, aby żyć - dramat wojenny

TVP 2

04:45 Cafe piosenka - talk-show
05:15 Doktor z alpejskiej wioski - serial
06:05 Kościół w koronie
06:30 Familiada - teleturniej
07:05 Wesoła Nauka
08:00 Pytanie na śniadanie
11:40 Wesoła Nauka
12:30 Koło fortuny
13:05 Va Banque - teleturniej
13:35 Na sygnale - serial fabularyzowany TVP
14:10 Janosik - serial TVP
15:10 Doktor z alpejskiej wioski - serial
16:00 Koło fortuny - teleturniej
16:35 Familiada - teleturniej
17:10 Więzień miłości
18:00 Panorama
18:20 Pogoda
18:30 Va Banque - teleturniej
19:00 Gotowi do gotowania. Start! - magazyn
19:35 Barwy szczęścia - serial

KOMEDIA

20:10 E = MC² - komedia, prod. Polska, 2002, reż. Olaf Lubaszenko, wyk. Agnieszka Włodarczyk, Olaf Lubaszenko, Cezary Pazura, Renata Dancewicz, Edward Linde, Jan Nowicki
21:55 Siostry - film obyczajowy, prod. Włochy, 2016
23:05 Wieś pływających krów - dokumentalny
00:30 Rodzinka.pl - serial komediowy prod. TVP
01:00 Defekt - serial sensacyjny TVP
02:05 Diagnoza zbrodni - film sensacyjny
04:15 Sekrety budapeszteńskich jaskiń - film dokumentalny

TVN

04:45 Uwaga! - magazyn
05:05 Kuchenne rewolucje
06:00 Wstajesz i wiesz
08:00 Dzień Dobry TVN - magazyn
11:25 Doradca smaku - Pieczona szynka wieprzowa
11:35 Afera fryzjera - program rozrywkowy
12:20 Ukryta prawda - program obyczajowy
13:15 Szpital - program obyczajowy
14:15 Detektywi - program kryminalny
15:25 Milionerzy
16:00 Fakty po południu
17:00 Kuchenne rewolucje - program kulinarny
18:00 Ukryta prawda
19:00 Fakty
19:25 Uwaga! koronawirus
19:55 Uwaga! - magazyn
20:15 Doradca smaku
20:20 Milionerzy

FILM SENSACYJNY

21:00 Wrogowie publiczni - film sensacyjny, USA, Japonia, 2009, reż. Michael Mann, wyk. Christian Bale, Johnny Deep, Marion Cotillard, Stephen Graham, David Wenham, Stephen Dorff
23:55 Kuba Wojewódzki - talk show
00:55 Batman: Początek - film przygodowy, USA, 2005, reż. Christopher Nolan, wyk. Michael Caine, Liam Neeson, Katie Holmes, Christian Bale, Gary Oldman, Cillian Murphy, Tom Wilkinson, Morgan Freeman, Ken Watanabe, Rutger Hauer
03:40 Noc magii

POLSAT

06:00 Nowy dzień z Polsat News
09:00 Malanowski i Partnerzy
09:55 Sekrety rodziny
10:55 Dlaczego ja?
11:50 Gliniarze
12:50 Wydarzenia
13:30 Interwencja - magazyn prod. Polska
13:45 Trudne sprawy
14:45 Dlaczego ja?
15:50 Wydarzenia
16:25 Pogoda
16:30 Interwencja - magazyn prod. Polska
16:45 Gliniarze
17:45 Sekrety rodziny
18:50 Wydarzenia
19:20 Sport
19:25 Pogoda
19:30 Świat według Kiepskich - serial komediowy

DRAMAT WOJENNY

20:10 Szeregowiec Ryan - dramat wojenny II wojna światowa była przełomowym wydarzeniem XX wieku i decydującym momentem dla Ameryki i świata. Przesunęła granice państw. Na zawsze zmieniła tych, którzy ją przeżyli i ukształtowała pokolenia, które po niej nadeszły. Nazwana została.
23:50 8 MM - Osiem milimetrów
02:15 Fantom
04:20 Kabarety - program rozrywkowy
04:40 Disco Gramy - program rozrywkowy prod. Polska
05:25 Telezakupy TV Okazje

TVP Kultura

07:30 Wszystkie stworzenia duże i małe - Sukcesy i klęski - serial
08:30 Informacje kulturalne
08:40 Powidoki - program publicystyczny
09:05 Carte blanche - film obyczajowy, prod. Polska
11:00 W słońcu i w deszczu - serial TVP
12:50 Na kredyt - film obyczajowy
13:30 2020. Czas nieznany - cykl dokumentalny
13:55 Reformatorzy teatru polskiego - Aleksander Zelwerowicz - film
14:40 Pora umierać - film obyczajowy
16:35 Gusta i guściki - film obyczajowy
18:30 Klucz do Wojtyły według Łuczewskiego - Ojciec, Syn i Duch
18:45 Serialowa nostalgia - Janka - serial

SERIAL OBYCZAJOWY

20:00 Stulecie Winnych - serial obyczajowy prod. TVP
20:50 Klucz do Wojtyły według Łuczewskiego - Ojciec, Syn i Duch
21:05 Lekkie obyczaje - Kiedy Harry poznał Sally - komedia
22:45 Portrety
23:45 Co dalej? - program publicystyczny
00:05 Arminio - opera, prod. Niemcy, 2016, reż. Max Emanuel Cencic
02:55 Kino nocne - Zabić Sekala - dramat obyczajowy
04:45 Teledysk - program rozrywkowy
05:50 Zakończenie dnia

TV Puls

05:40 Rodzinny interes
06:30 Nash Bridges - serial sensacyjny
08:25 Lombard. Życie pod zastaw - serial obyczajowy
09:20 Rodzinny interes
10:10 Zaklinaczka duchów Dzięki swojemu darowi Melinda Gordon potrafi komunikować się z zagubionymi duszami zmarłych ludzi i pomaga im przejść na drugą stronę.
12:05 Kobra - oddział specjalny - serial sensacyjny
14:05 Lombard. Życie pod zastaw - serial obyczajowy
16:00 Rodzinny interes
18:00 Lombard. Życie pod zastaw - serial obyczajowy prod. Polska
20:00 Człowiek mafii

FILM AKCJI

21:50 Pozdrowienia z Paryża - film akcji Asystentowi amerykańskiego ambasadora w Paryżu zostaje przydzielony agent CIA. Razem próbują zapobiec zamachowi terrorystycznemu.
23:30 To nie tak jak myślisz, kotku
01:30 Zobacz to! Blok powtórkowy: Tajemnice medyczne
02:30 Na jedwabnym szlaku - serial dokumentalny
04:45 Z archiwum policji - serial dokumentalny
05:10 Dyżur - serial dokumentalny

TVN 7

05:10 Szkoła - obyczajowy
06:10 Mango telezakupy
07:30 Mała piękność - dokument
08:30 Ukryta prawda - program obyczajowy
11:30 Mango telezakupy
11:50 Szpital - program obyczajowy
12:50 Sąd rodzinny - program sądowy
13:50 Sędzia Anna Maria Wesołowska - program sądowy
14:50 Ukryta prawda - program obyczajowy
15:55 Szkoła - obyczajowy
16:55 19 + - obyczajowy
18:00 Szpital - program obyczajowy
19:00 Ukryta prawda - program obyczajowy
20:00 Jak się nie oświadczać - film komedia, USA, 2015, reż. Bradford May, wyk. Kayla Ewell

FILM S-F

21:50 Matrix - film S-F, USA, 1999, reż. Lana Wachowski, Andy Wachowski, wyk. Keanu Reeves, Laurence Fishburne, Carrie-Anne Moss, Hugo Weaving, Joe Pantoliano, Marcus Chong, Gloria Foster Haker komputerowy Neo dowiaduje się od tajemniczych rebeliantów, że świat, w którym żyje, jest tylko obrazem przesyłanym do jego mózgu przez roboty.
00:35 Kości - serial, USA
01:35 Druga strona medalu - talk show
02:45 Noc magii - program ezoteryczny

TV 4

06:00 Strażnik Teksasu **08:00** Nasz nowy dom **09:00** Policjantki i Policjanci **12:00** STOP Drogówka **13:00** Emil pogromca mandatów **14:00** Pamiętniki z wakacji **15:00** Septagon **16:00** Słoneczny patrol **17:00** Pamiętniki z wakacji **18:00** Policjantki i Policjanci **20:00** Sprawiedliwi - Wydział Kryminalny **21:00** Czerwony świt Akcja rozgrywa się w przyszłości, w której Korea Północna sprzymierza się z Rosją, by realizować coraz dalej sięgające ambicje militarne. **22:55** Wiem kto mnie zabił Sennym miasteczkiem New Salem wstrząsa fala okrutnych zbrodni. Seryjny morderca uprowadza młode kobiety, poddaje je sadystycznym torturom, a następnie okaleczone zabija. **01:05** Włatcy móch

TV Trwam

11:05 Mocni w wierze **11:35** Myśląc Ojczyzna **11:45** Historia i architektura **12:00** Anioł Pański **12:03** Informacje dnia **12:20** Sanktuaria polskie **12:40** Człowiek orkiestra **13:30** Msza Święta **14:30** Artur Afryka **15:35** Święty na każdy dzień **15:40** 100 cudownych miejsc na świecie **15:50** Ma się rozumieć **16:00** Informacje dnia **16:10** Jestem mamą **16:30** Kalejdoskop Młodych **16:50** Petra **17:00** Pocztówka z Indii **17:10** Prosto o gospodarce **17:30** Okiem kamery **18:00** Anioł Pański **18:05** Informacje dnia **18:15** Rozmowy niedokończone **19:25** Święty na każdy dzień **19:30** Każdy maluch to potrafi **19:45** Modlitwa **20:00** Informacje dnia **20:20** Różaniec **20:50** Myśląc Ojczyzna **21:00** Apel Jasnogórski **21:20** Informacje dnia

eprasa.pl 561e5c7d02

środa 17 czerwca

TVP 1

05:15 Przysięga - serial
06:05 Elif - serial, prod. Turcja
07:00 Transmisja Mszy Świętej z Sanktuarium Bożego Miłosierdzia w Łagiewnikach
07:40 Francuskie wybrzeże z lotu ptaka
08:00 Wiadomości
08:05 Pogoda poranna
08:07 Kwadrans polityczny
08:40 Ta jedyna - serial
09:15 Ranczo - serial
10:20 Komisarz Alex - serial
11:05 Ojciec Mateusz - serial
12:00 Wiadomości
12:10 Agrobiznes
12:35 Agropogoda - magazyn
12:40 Rok w ogrodzie Extra
12:55 Natura w Jedynce - Najdziwniejsze pyszczki świata
14:00 Elif - serial, prod. Turcja
15:00 Wiadomości
15:15 Alarm! - magazyn
15:35 Gra słów. Krzyżówka

SERIAL OBYCZAJOWY

16:05 Przysięga - serial obyczajowy
17:00 Teleexpress
17:20 Pogoda
17:25 Jaka to melodia?
17:55 Włoska rodzina - serial obyczajowy
18:55 Jeden z dziesięciu
19:30 Wiadomości
20:14 Alarm! - magazyn
20:35 Cena wolności - serial
21:40 Rolnik szuka żony
22:40 Historia bez tajemnic - Potentat - Kariera Arystotelesa Onassisa - film dokumentalny
23:45 Po sąsiedzku z mordercą - film fabularny, prod. USA, 2019
01:25 Determinator - serial
02:15 Wojsko - polskie.pl

TVP 2

05:15 Doktor z alpejskiej wioski - serial
06:05 Żydowska tożsamość
06:35 Familiada - teleturniej
07:05 Wesoła Nauka - Wielkie dzieła małych rąk
08:00 Pytanie na śniadanie
11:40 Wesoła Nauka - program edukacyjny
12:30 Koło fortuny - teleturniej
13:05 Va Banque - teleturniej
13:35 Na sygnale - serial fabularyzowany TVP
14:15 Janosik - serial TVP
15:10 Doktor z alpejskiej wioski - serial
16:00 Koło fortuny - teleturniej
16:35 Familiada - teleturniej
17:10 Więzień miłości
18:00 Panorama
18:20 Pogoda
18:30 Va Banque - teleturniej
19:00 Gotowi do gotowania. Start! - magazyn

SERIAL OBYCZAJOWY

19:35 Barwy szczęścia - serial obyczajowy TVP
20:10 Kino relaks - Czyja to kochanka? - komedia romantyczna, prod. Francja, Włochy, 2006, areż. Francis Veber, wyk. Daniel Auteil, Alice Taglioni, Gad Elmaleh, Kristin Scott Thomas
21:45 Modliszka - thriller, prod. Francja, 2017
23:55 Maminsynek - komedia, prod. USA, 2007
01:35 Operacja Globus - film dokumentalny
02:35 Zaufaj mi, jestem lekarzem
03:40 Oficerowie - serial kryminalny prod. TVP
04:30 Zakończenie dnia

TVN

04:45 Uwaga! - magazyn
05:05 Kuchenne rewolucje
06:00 Wstajesz i wiesz
08:00 Dzień Dobry TVN - magazyn
11:25 Doradca smaku
11:35 Afera fryzjera - program rozrywkowy
12:20 Ukryta prawda - program obyczajowy
13:15 Szpital - program obyczajowy
14:15 Detektywi - program kryminalny
15:25 Milionerzy
16:00 Fakty po południu
17:00 Kuchenne rewolucje - program kulinarno-rozrywkowy
18:00 Ukryta prawda - program obyczajowy
19:00 Fakty
19:25 Uwaga! koronawirus
19:55 Uwaga! - magazyn
20:15 Doradca smaku
20:20 Milionerzy

FILM SENSACYJNY

21:00 Nocny uciekinier - film sensacyjny, prod. USA, Grecja, 2016, reż. Jeff Nichols, wyk. Michael Shannon, Joel Edgerton, Kirsten Dunst, Adam Driver, Jaeden Martell, Sam Shepard
23:20 Colombiana - film sensacyjny, USA, Francja, 2011, reż. Olivier Megaton, wyk. Zoe Saldana, Jordi Molla, Lennie James, Michael Vartan, Cliff Curtis
01:35 Nie z tego świata - serial, USA
02:35 Uwaga! - magazyn prod. Polska
02:55 Noc magii

POLSAT

06:00 Nowy dzień z Polsat News
09:00 Malanowski i Partnerzy
09:55 Sekrety rodziny
10:55 Dlaczego ja?
11:50 Gliniarze
12:50 Wydarzenia
13:30 Interwencja - magazyn prod. Polska
13:45 Trudne sprawy
14:45 Dlaczego ja?
15:50 Wydarzenia
16:25 Pogoda
16:30 Interwencja - magazyn prod. Polska
16:45 Gliniarze
17:45 Sekrety rodziny
18:50 Wydarzenia
19:20 Sport
19:25 Pogoda
19:30 Świat według Kiepskich - serial komediowy

KOMEDIA SENSACYJNA

20:05 Taxi 5 - komedia Oficer policji, szalony mistrz kierownicy - Sylvain Marot wbrew swojej woli zostaje przeniesiony do Marsylii. Na miejscu jego głównym zadaniem staje się rozbicie włoskiego gangu, dokonującego spektakularnych napadów przy pomocy potężnego i niedoścignionego Ferrari.
22:30 John Tucker musi odejść
00:10 Nasz Nowy Dom - magazyn prod. Polska
02:15 Tajemnice losu
04:40 Disco Gramy - program rozrywkowy prod. Polska
05:25 Telezakupy TV Okazje

TVP Kultura

07:30 Wszystkie stworzenia duże i małe - Dobra rada - serial, prod. Wielka Brytania, 1978
08:25 Lekkość bytu - talk-show
08:40 Którędy po sztukę
09:00 Gusta i guściki - film obyczajowy, prod. Francja, 2000, reż. Agnes Jaoui, wyk. Jean-Pierre Bacri, Anne Alvaro, Agnes Jaoui, Alain Chabat
11:00 W słońcu i w deszczu - serial TVP
13:05 Zuzanna - film animowany
13:30 Artyści antagoniści: Emil Nolde i Max Liebermann - film prod. Niemcy, 2018
14:30 Rykoszety - film krótkometrażowy
15:05 Kocie ślady - film TVP, reż. Paweł Komorowski, wyk. Janusz Gajos

DRAMAT

16:35 Parę osób, mały czas - dramat, prod. Polska
18:30 Informacje kulturalne
18:45 Serialowa nostalgia - Janka - serial
20:00 W trzy miesiące dookoła świata - Zwariować ze szczęścia - komedia
22:05 Bolszoj - film fabularny, prod. Rosja, 2016
23:00 Dokument w podróży - W rytmie Kuby - film dokumentalny
00:25 Powidoki
00:45 Lekkie obyczaje - Kiedy Harry poznał Sally - komedia, prod. USA, 1989
02:15 Scena klasyczna
02:55 Informacje kulturalne
03:05 Kino nocne - Wesele

TV Puls

05:40 Rodzinny interes
06:30 Nash Bridges - serial sensacyjny
08:25 Lombard. Życie pod zastaw - serial obyczajowy
09:20 Rodzinny interes Serial opowiadający o dwójce przyjaciół z dzieciństwa Wojtku i Ryszardzie (Marek Krupski i Ireneusz Dydliński), którzy wychowali się w domu dziecka, a po latach postanowili otworzyć warsztat samochodowy. Pracuje tu niezawodny duet mechaników: młody Dawid (Patryk Janas), który uczy się fachu przy doświadczonym Bronku (Roman Szczeblewski).
10:10 Zaklinaczka duchów
12:05 Kobra - oddział specjalny - serial sensacyjny

SERIAL OBYCZAJOWY

14:05 Lombard. Życie pod zastaw - serial obyczajowy
16:00 Rodzinny interes
18:00 Lombard. Życie pod zastaw - serial obyczajowy
20:00 Dorwać gringo
21:55 Zaginiona
23:55 Draka w Bronksie
01:35 Zobacz to! Blok powtórkowy: Niesamowite!
02:15 Niesamowite!
02:55 Taki jest świat - program informacyjny
03:35 Na jedwabnym szlaku
04:20 Z archiwum policji - serial dokumentalny
04:45 Dyżur - serial dokumentalny

TVN 7

05:10 Szkoła - obyczajowy
06:10 Mango telezakupy
07:30 Mała piękność - dokument
08:30 Ukryta prawda - program obyczajowy prod. Polska
11:30 Mango telezakupy
11:50 Szpital - program obyczajowy
12:50 Sąd rodzinny - program sądowy prod. Polska
13:50 Sędzia Anna Maria Wesołowska - program sądowy prod. Polska
14:50 Ukryta prawda - program obyczajowy prod. Polska
15:55 Szkoła - obyczajowy
16:55 19 + - obyczajowy
18:00 Szpital - program obyczajowy
19:00 Ukryta prawda

FILM OBYCZAJOWY

20:00 Wielki Mike - film obyczajowy, USA, 2009, reż. John Lee Hancock, wyk. Sandra Bullock, Tim McGraw, Quinton Aaron, Jae Head, Lily Collins, Kathy Bates
22:45 Testosteron - film komedia, Polska, 2007, reż. Andrzej Saramonowicz, Tomasz Konecki, wyk. Piotr Adamczyk, Borys Szyc, Maciej Stuhr, Krzysztof Stelmaszyk, Cezary Kosiński, Tomasz Karolak, Tomasz Kot
01:15 Kości - serial, USA
02:15 Druga strona medalu - talk show
02:50 Noc magii

TV 4

06:00 Strażnik Teksasu Cordell Walker (Chuck Norris) walczy ze wszystkimi formami przestępczości w stanie Teksas. Pomagają mu w tym inni agenci na czele z Jimmym Trivettem oraz pani prokurator Alex Cahill Walker. Po dobrze wykonanym zadaniu wszyscy spotykają się w barze emerytowanego strażnika C.D. Parkera. **08:00** Nasz nowy dom **09:00** Policjantki i Policjanci **12:00** STOP Drogówka
13:00 Emil pogromca mandatów **14:00** Pamiętniki z wakacji **15:00** Septagon **16:00** Słoneczny patrol **17:00** Pamiętniki z wakacji **18:00** Policjantki i Policjanci
20:00 Sprawiedliwi - Wydział Kryminalny **21:00** Skazany na piekło **23:00** Kronika opętania Clyde i Stephanie Brenek się rozstali.

TV Trwam

10:00 Audiencja Generalna Ojca Świętego Franciszka z Watykanu **11:00** Świat na wyciągnięcie ręki **11:20** Kolory Świętości **11:25** Myśląc Ojczyzna **11:40** Prosto o gospodarce **12:00** Anioł Pański **12:03** Informacje dnia **12:20** Wielcy i mali
13:30 Msza Święta **14:30** Brat naszego Boga **15:50** Ma się rozumieć **16:00** Informacje dnia **16:10** Na zdrowie **16:30** Regał **17:00** Po stronie prawdy **17:30** Okiem kamery **18:00** Anioł Pański **18:05** Informacje dnia
18:15 Rozmowy niedokończone **19:25** Święty na każdy dzień **19:30** Brat Franciszek **20:00** Informacje dnia **20:20** Różaniec **20:50** Myśląc Ojczyzna **21:00** Apel Jasnogórski **21:20** Informacje dnia **21:40** Polski Punkt Widzenia **22:00** Pani Maria od Syberii do Puszczykowa

czwartek 18 czerwca

TVP 1

04:45 Jaka to melodia?
05:20 Przysięga - serial
06:10 Elif - serial, prod. Turcja
07:00 Transmisja Mszy Świętej z Sanktuarium Bożego Miłosierdzia w Łagiewnikach
07:40 Francuskie wybrzeże z lotu ptaka - serial
08:00 Wiadomości
08:05 Pogoda poranna
08:08 Kwadrans polityczny
08:40 Ta jedyna - serial
09:15 Ranczo - serial
10:15 Komisarz Alex - serial
11:05 Ojciec Mateusz - serial
12:00 Wiadomości
12:10 Agrobiznes
12:30 Agropogoda - magazyn
12:35 To się opłaca - magazyn
12:55 Natura w Jedynce - Najdziwniejsze pyszczki świata
14:00 Elif - serial, prod. Turcja
15:00 Wiadomości
15:15 Alarm! - magazyn

TELETURNIEJ

15:35 Gra słów. Krzyżówka - teleturniej
16:05 Przysięga - serial obyczajowy, prod. Turcja
17:00 Teleexpress
17:20 Pogoda
17:25 Jaka to melodia?
17:55 Włoska rodzina
18:55 Jeden z dziesięciu
19:30 Wiadomości
20:14 Alarm! - magazyn
20:35 Ojciec Mateusz - serial
21:30 Sprawa dla reportera
22:20 Sekundy, które zmieniły życie
22:45 Magazyn śledczy Anity Gargas - magazyn
23:25 Magazyn kryminalny 997 - magazyn
00:15 Grupa specjalna „Kryzys” - serial

TVP 2

04:40 Cafe piosenka - talk-show
05:10 Doktor z alpejskiej wioski - serial
06:00 Operacja Zdrowie! - magazyn medyczny
06:30 Familiada - teleturniej
07:05 Wesoła Nauka - Wielkie dzieła małych rąk
08:00 Pytanie na śniadanie
11:40 Wesoła Nauka
12:30 Koło fortuny - teleturniej
13:05 Va Banque - teleturniej
13:35 Na sygnale - serial fabularyzowany TVP
14:15 Janosik - serial TVP
15:10 Doktor z alpejskiej wioski - serial
16:00 Koło fortuny
16:35 Familiada - teleturniej
17:10 Więzień miłości
18:00 Panorama
18:20 Pogoda
18:30 Va Banque - teleturniej
19:00 Gotowi do gotowania. Start! - magazyn

SERIAL OBYCZAJOWY

19:30 Barwy szczęścia - serial obyczajowy prod. TVP
20:05 Filmowe czwartki - Wiesław Kot - felieton
20:10 Filmowe czwartki - Księżna - film kostiumowy
22:10 Okup - thriller, prod. USA, 1996, reż. Ron Howard, wyk. Mel Gibson, Rene Russo
00:20 Terminator - film science fiction, prod. USA, 1984, reż. James Cameron, wyk. Arnold Schwarzenegger
02:15 Świeża krew - serial kryminalny
03:20 Art Noc
04:10 To je Borowicz. Podróże ze smakiem

TVN

04:45 Uwaga! - magazyn
05:05 Kuchenne rewolucje - program kulinarno-rozrywkowy
06:00 Wstajesz i wiesz
08:00 Dzień Dobry TVN
11:25 Doradca smaku - Sałatka z szynką parmeńską
11:35 Afera fryzjera - program rozrywkowy
12:20 Ukryta prawda - program obyczajowy
13:15 Szpital - program obyczajowy
14:15 Milionerzy
15:25 Milionerzy
16:00 Fakty po południu
17:00 Kuchenne rewolucje - program kulinarno-rozrywkowy
18:00 Ukryta prawda
19:00 Fakty
19:25 Uwaga! koronawirus
19:55 Uwaga! - magazyn
20:15 Doradca smaku
20:20 Milionerzy

PROGRAM KULINARNY

21:00 Kuchenne rewolucje - program kulinarno-rozrywkowy
22:00 Ostatnia misja - film sensacyjny, Polska, 1999, reż. Wojciech Wójcik, wyk. Peter J. Lucas, Janusz Gajos, Ewa Gorzelak, Mirosław Baka, Piotr Fronczewski, Artur Żmijewski, Jerzy Kamas, Małgorzata Foremniak
00:15 Wrogowie publiczni - film sensacyjny, USA, Japonia, 2009, reż. Michael Mann, wyk. Christian Bale, Johnny Deep, Marion Cotillard, Stephen Graham
03:10 Uwaga! - magazyn
03:30 Noc magii

POLSAT

06:00 Nowy dzień z Polsat News
09:00 Malanowski i Partnerzy
09:55 Sekrety rodziny
10:55 Dlaczego ja?
11:50 Gliniarze
12:50 Wydarzenia
13:30 Interwencja
13:45 Trudne sprawy
14:45 Dlaczego ja?
15:50 Wydarzenia
16:25 Pogoda
16:30 Interwencja
16:45 Gliniarze
17:45 Sekrety rodziny
18:50 Wydarzenia
19:20 Sport
19:25 Pogoda
19:30 Świat według Kiepskich - serial komediowy Losy przeciętnej polskiej rodziny mieszkającej w jednej z wrocławskich kamienic.

KOMEDIA

20:10 Żona na niby - komedia Danny Maccabee spotyka dziewczynę swoich marzeń . By zakamuflować powiedziane jej lekkomyślnie kłamstwo, mężczyzna zmusza swoją lojalną asystentkę Katherine do udawania jego wkrótce-byłej-żony.
22:40 Mąż idealny Kate ma bardzo duże szanse na awans w swojej firmie. Szef ma do niej zaufanie i prawdopodobnie powierzy jej nowe stanowisko.
00:50 Kabaretowa Ekstraklasa
01:00 Zakończenie

TVP Kultura

07:30 Wszystkie stworzenia duże i małe - Na finiszu
08:30 Informacje kulturalne
08:40 Studio Kultura
09:05 Parę osób, mały czas - dramat
11:00 Najważniejszy dzień życia - serial TVP
13:15 Katarzyna - film animowany, prod. Belgia, 2016
13:30 Lekkość bytu
13:45 Za młodzi na śmierć - Judy Garland - film
14:45 Grający z talerza - film obyczajowy
16:40 Skarby króla Salomona
18:30 Teatr na ten czas
18:45 Serialowa nostalgia - Janka - serial, prod. Niemcy, Polska, 1989
20:00 Teatr Telewizji - Teatr Sensacji - Akcja V - W połowie drogi - spektakl
21:05 Koło pióra- magazyn

FILM OBYCZAJOWY

21:20 Kino Mistrzów - Trzy kolory - Czerwony - film obyczajowy
23:05 Piano.pl - koncert
00:15 Nocny dokument - Efekt domina - film dokumentalny, prod. Niemcy, Polska, 2014
01:30 Teatr na ten czas
01:35 W trzy miesiące dookoła świata - Zwariować ze szczęścia - komedia
03:30 Kino nocne - Zjednoczone Stany Miłości - film prod. Polska, Szwecja, 2016
05:10 Teledysk
05:50 Zakończenie dnia

TV Puls

05:40 Rodzinny interes
06:30 Nash Bridges - serial sensacyjny Serial opowiadający o walce z przestępczością na ulicach San Francisco. Głównym bohaterem jest sprytny policjant Nash Bridges (Don Johnson), który w raz ze swoim partnerem Joe Dominguez (Cheech Marin) walczy z przestępczością w mieście.
08:25 Lombard. Życie pod zastaw - serial obyczajowy
09:20 Rodzinny interes
10:10 Zaklinaczka duchów
12:05 Kobra - oddział specjalny - serial sensacyjny
14:05 Lombard. Życie pod zastaw - serial obyczajowy
16:00 Rodzinny interes

SERIAL OBYCZAJOWY

18:00 Lombard. Życie pod zastaw - serial obyczajowy prod. Polska
20:00 Złe mamuśki
22:00 Kelnerzy
23:55 Legenda pijanego mistrza - komedia sensacyjna
02:00 Zobacz to! Blok powtórkowy: Tajemnice medyczne
02:45 Menu na miarę
03:40 Taki jest świat - program informacyjny prod. Polska
04:20 Menu na miarę
04:45 Z archiwum policji - serial dokumentalny
05:35 Dyżur - serial dokumentalny

TVN 7

05:10 Szkoła - obyczajowy
06:10 Mango telezakupy
07:30 Mała piękność - dokument
08:30 Ukryta prawda - program obyczajowy prod. Polska
11:30 Mango telezakupy
11:50 Szpital - program obyczajowy
12:50 Sąd rodzinny - program sądowy
13:50 Sędzia Anna Maria Wesołowska - program sądowy
14:50 Ukryta prawda - program obyczajowy
15:55 Szkoła - obyczajowy
16:55 19 + - obyczajowy
18:00 Szpital - program obyczajowy
19:00 Ukryta prawda

KOMEDIA

20:00 Na pewno, być może - film komedia USA, Francja, Niemcy, Wielka Brytania, 2008, reż. Adam Brooks, wyk. Ryan Reynolds, Isla Fisher, Abigail Breslin, Elizabeth Banks, Rachel Weisz, Kevin Kline
22:25 Miss agent II: Uzbrojona i urocza - film komedia, USA, 2005, reż. John Pasquin, wyk. Sandra Bullock, Regina King, Enrique Murciano, William Shatner, Ernie Hudson
00:45 Kości - serial, USA
01:45 Druga strona medalu - talk show
02:50 Noc magii

TV 4

06:00 Strażnik Teksasu **08:00** Nasz nowy dom **09:00** Policjantki i Policjanci **12:00** STOP Drogówka **13:00** Emil pogromca mandatów **14:00** Pamiętniki z wakacji **15:00** Septagon **16:00** Słoneczny patrol **17:00** Pamiętniki z wakacji
18:00 Policjantki i Policjanci **20:00** Sprawiedliwi - Wydział Kryminalny - serial kryminalny Fabuła serialu koncentruje się na pracy dwóch par policjantów stanowiących dwa zespoły dochodzeniowe i prowadzonych przez nich śledztwach, rozbudowując jednocześnie wątki osobiste.
21:00 Nowe imperium. 35 rok naszej ery. Cesarz Tyberiusz jest zaniepokojony nasilaniem się dziwnych zjawisk. **23:20** Tuż przed tragedią **00:30** Interwencja

TV Trwam

10:00 Informacje dnia **10:15** Rozmowy niedokończone **11:25** Myśląc Ojczyzna **11:35** Przyroda i ludzie **12:00** Anioł Pański **12:03** Informacje dnia **12:20** Po stronie prawdy
12:50 Kontynent nadziei **13:30** Msza Święta z kaplicy Cudownego Obrazu Matki Bożej Częstochowskiej na Jasnej Górze **14:30** Geniusz Stworzenia **15:50** Ma się rozumieć **16:00** Informacje dnia **16:10** Z wędką nad wodę w Polskę i Świat **16:35** Porady Medyczne Bonifratrów **17:00** Akademia pro-life **17:05** Misja Bilaj **17:30** Okiem kamery **18:00** Anioł Pański
18:05 Informacje dnia **18:15** Rozmowy niedokończone **19:25** Święty na każdy dzień **19:30** Moja katolicka rodzina **20:00** Informacje dnia **20:20** Różaniec **20:50** Głos Polski **21:00** Apel Jasnogórski

eprasa.pl 561e5c7d02

OGŁOSZONE PRZETARGI NA TERENY ROLNE, TURYSTYCZNE I INWESTYCYJNE

Krajowy Ośrodek Wsparcia Rolnictwa

ODDZIAŁ TERENOWY W OLSZTYNIE
10-448 OLSZTYN, UL. GŁOWACKIEGO 6
TEL. 89 52-48-800, FAX. 89 52-48-802

Sekcja Zamiejscowa	Adres	Telefon	Sekcja Zamiejscowa	Adres	Telefon
Elbląg	ul.Nowodworska10B	(55) 230-65-20	**Bartoszyce**	ul.G.Roweckiego 2	(89) 762-79-10
Grabin	Grabin 17	(89) 642-56-40	**Działdowo**	ul.M.Skłodowskiej-Curie 35	(23) 698-07-80
Kamionek	Kamionek 25	(89) 624-32-12	**Morąg**	ul.Dworcowa 13	(89) 757-85-20
Korsze	ul.W.Polskiego 41A	(89) 754-26-20	**Ełk**	ul.Zamkowa 8	(87) 621-74-60
Lidzbark Warm.	ul.Ornecka 6	(89) 767-78-10	**Olecko**	ul.Os.Lesk 20	(87) 523-43-10
			Bystre	Bystry 6A	(87) 428-42-51

Lp.	Powiat	Gmina	Działka			Charakter nieruchomości	Rodzaj przetargu	Cena wywoławcza (w zł)	Czynsz wywoławczy (w dt)	Termin przetargu		Miejsce przetargu	Informacje pod tel.
			obręb	numer	powierzchnia ogółem w ha					data	godzina		
1	kętrzyński	Kętrzyn	miasto Kętrzyn nr 3	38/42	0,1475	nierolna	nieograniczony	75 960,00	xxx	22.06.2020	10:00	OT Olsztyn	895248947
2	szczycieński	Świętajno	Biały Grunt	162/6	1,4908	rolna	nieograniczony	45 000,00	xxx	23.06.2020	10:30	SZ Kamionek	896243212
3	szczycieński	Rozogi	Spaliny Wielkie	91	1,2900	nierolna	nieograniczony	33 000,00	xxx	23.06.2020	10:00	SZ Kamionek	896243212
4	szczycieński	Dźwierzuty	Dźwierzuty	322	0,5400	nierolna	nieograniczony	75 000,00	xxx	23.06.2020	09:30	SZ Kamionek	896243212
5	szczycieński	Szczytno	Trelkowo	248	0,4200	nierolna	nieograniczony	32 300,00	xxx	23.06.2020	12:00	SZ Kamionek	896243212
6	szczycieński	Szczytno	Trelkowo	161	0,4500	rolna	nieograniczony	13 700,00	xxx	23.06.2020	11:00	SZ Kamionek	896243212
7	szczycieński	Szczytno	Trelkowo	143/6	0,2200	nierolna	nieograniczony	14 500,00	xxx	23.06.2020	12:00	SZ Kamionek	896243212
8	szczycieński	Szczytno	Trelkowo	110/2	0,4200	nierolna	nieograniczony	27 200,00	xxx	23.06.2020	12:00	SZ Kamionek	896243212
9	szczycieński	Szczytno	Trelkowo	246	0,4400	nierolna	nieograniczony	34 100,00	xxx	23.06.2020	12:00	SZ Kamionek	896243212
10	szczycieński	Szczytno	Trelkowo	257/2	0,9290	nierolna	nieograniczony	66 300,00	xxx	23.06.2020	12:00	SZ Kamionek	896243212
11	iławski	Susz	Olbrachtówko	9/4	0,1600	nierolna	nieograniczony	15 000,00	xxx	23.06.2020	10:00	SZ Grabin	896425647
12	iławski	Zalewo	Kupin	270/38	0,0500	rolna	nieograniczony	3 300,00	xxx	25.06.2020	11:00	SZ Morąg	897578525
13	iławski	Zalewo	Kupin	270/34	0,0500	rolna	nieograniczony	4 700,00	xxx	25.06.2020	11:00	SZ Morąg	897578525
14	ostródzki	Morąg	Bramka	449/17	0,1300	nierolna	nieograniczony	13 700,00	xxx	25.06.2020	10:00	SZ Morąg	897578525
15	iławski	Zalewo	Kupin	270/40	0,0600	rolna	nieograniczony	3 700,00	xxx	25.06.2020	11:00	SZ Morąg	897578525
16	iławski	Zalewo	Kupin	270/37	0,0600	rolna	nieograniczony	3 700,00	xxx	25.06.2020	11:00	SZ Morąg	897578525
17	iławski	Zalewo	Kupin	270/39	0,0600	rolna	nieograniczony	3 700,00	xxx	25.06.2020	11:00	SZ Morąg	897578525
18	iławski	Zalewo	Kupin	270/35	0,0400	rolna	nieograniczony	3 900,00	xxx	25.06.2020	11:00	SZ Morąg	897578525
19	bartoszycki	Górowo Iławeckie	Sigajny	113	0,0457	rolna	nieograniczony	2 050,00	xxx	26.06.2020	10:00	OT Olsztyn	895248819
20	bartoszycki	Górowo Iławeckie	Sigajny	171	0,1370	rolna	nieograniczony	8 900,00	xxx	26.06.2020	10:00	OT Olsztyn	895248819
21	bartoszycki	Górowo Iławeckie	Sigajny	119	0,0386	rolna	nieograniczony	1 850,00	xxx	26.06.2020	10:00	OT Olsztyn	895248819
22	bartoszycki	Górowo Iławeckie	Sigajny	177. udz. 1/2 w dz. 165 i 166	0,0622	rolna	nieograniczony	1 980,00	xxx	26.06.2020	10:00	OT Olsztyn	895248819
23	bartoszycki	Górowo Iławeckie	Sigajny	153	0,2561	rolna	nieograniczony	16 500,00	xxx	26.06.2020	10:00	OT Olsztyn	895248819
24	olsztyński	Jeziorany	Studzianka	163/1	0,6200	rolna	nieograniczony	12 700,00	xxx	29.06.2020	10:00	SZ Bartoszyce	897627910
25	olsztyński	Jeziorany	Studzianka	17/1, 18/4	0,5800	rolna	nieograniczony	14 500,00	xxx	29.06.2020	10:00	SZ Bartoszyce	897627910
26	nidzicki	Janowo	Wichrowiec	146, 147	1,4900	nierolna	nieograniczony	39 200,00	xxx	29.06.2020	10:00	SZ Działdowo	236980784
27	olecki	Olecko	Dobki	190/60	0,0304	rolna	nieograniczony	1 790,00	xxx	30.06.2020	12:00	OT Olsztyn	895248841
28	olecki	Olecko	Dobki	190/55	0,0386	rolna	nieograniczony	1 990,00	xxx	30.06.2020	12:00	OT Olsztyn	895248841
29	bartoszycki	Sępopol	Judyty	5/37	0,0402	nierolna	nieograniczony	2 650,00	xxx	30.06.2020	10:00	OT Olsztyn	895248819

78220otbr-A-F

eprasa.pl 561e5c7d02

Lp.	Powiat	Gmina	Działka			Charakter nieruchomości	Rodzaj przetargu	Cena wywoławcza (w zł)	Czynsz wywoławczy (w dt)	Termin przetargu		Miejsce przetargu	Informacje pod tel.
			obręb	numer	powierzchnia ogółem w ha					data	godzina		
30	bartoszycki	Sępopol	Domarady	5/2, 5/9	0,2282	nierolna	nieograniczony	14 900,00	xxx	30.06.2020	10:00	OT Olsztyn	895248819
31	kętrzyński	Barciany	Kiemławki Wielkie	udz w dz. 1/10, 1/9	0,0321	lokalowa	nieograniczony	20 600,00	xxx	03.07.2020	11:00	SZ Bartoszyce	897542636
32	kętrzyński	Barciany	Kiemławki Wielkie	udz. w dz. 1/6	0,0524	lokalowa	nieograniczony	19 600,00	xxx	03.07.2020	11:00	SZ Bartoszyce	897542636
33	braniewski	Pieniężno	Żugienie	209	1,4793	rolna / nierolna	nieograniczony	23 600,00	xxx	03.07.2020	11:00	SZ Elbląg	552306532
34	działdowski	Lidzbark	Nick	184	0,7300	rolna	nieograniczony	xxx	1,26	07.07.2020	10:00	SZ Działdowo	236980786
35	działdowski	Lidzbark	Cibórz	54	0,7000	rolna	nieograniczony	xxx	2,36	07.07.2020	09:00	SZ Działdowo	236980786
36	elbląski	Młynary	Błudowo	337/2, 338/1	3,4671	rolna	ograniczony	xxx	5,12	08.07.2020	11:00	SZ Elbląg	552306527
37	olsztyński	Biskupiec	Borki Wielkie	163/2, 164/2, 205, 207, 211	129,2350	rolna	ograniczony	xxx	425,73	13.07.2020	10:00	OT Olsztyn	895248953
38	olsztyński	Biskupiec	Parleza Mała	91/8, 107/4, 121/6, 122, 133/4, 134	13,9813	rolna	ograniczony	xxx	53,56	13.07.2020	10:00	OT Olsztyn	895248953
39	olsztyński	Biskupiec	Parleza Mała	117, 118, 124, 127/1, 132, 138, 145/2, 149	33,4000	rolna	ograniczony	xxx	64,40	13.07.2020	10:00	OT Olsztyn	895248953
40	olsztyński	Biskupiec	Kamionka	174	6,9600	rolna	ograniczony	xxx	25,23	13.07.2020	12:00	OT Olsztyn	895248953
41	elbląski	Pasłęk	Stegny	504, 506, 508	18,6700	rolna	ograniczony	xxx	100,98	14.07.2020	10:00	SZ Elbląg	552306529
42	działdowski	Rybno	Naguszewo	171/1, 171/2, 171/3, 171/4, 171/5, 171/6, 171/7, 171/8, 171/9, 171/10, 171/11, 171/12, 171/13, 171/14, 171/15, 171/16, 171/17, 171/18, 171/19, 171/20, 171/21, 171/22	18,1939	rolna	ograniczony	xxx	13,70	15.07.2020	09:00	SZ Działdowo	236980786
43	elbląski	Markusy	Wiśniewo	85/1, 87/2, 88	2,4600	rolna	ograniczony	xxx	7,13	16.07.2020	10:00	SZ Elbląg	552306526
44	ostródzki	Miłomłyn	Winiec	72, 73	2,6400	rolna	ograniczony	xxx	6,08	21.07.2020	10:00	SZ Grabin	896425647

Wykazy oraz ogłoszenia przetargów wywieszone zostaną w siedzibie Oddziału Terenowego KOWR w Olsztynie oraz siedzibie gminy właściwej ze względu na położenie nieruchomości.

Szczegółowe informacje o nieruchomościach oraz pełną treść ogłoszeń można uzyskać w siedzibie Oddziału Terenowego KOWR w Olsztynie, ul Głowackiego 6.

tel. 89 52 48 800, fax. 89 52-48-802 lub 807

www.kowr.gov.pl

Krajowy Ośrodek Wsparcia Rolnictwa

ODDZIAŁ TERENOWY W OLSZTYNIE
10-448 OLSZTYN, UL. GŁOWACKIEGO 6
TEL. 89 52-48-800, FAX. 89 52-48-802

Krajowy Ośrodek Wsparcia Rolnictwa Oddział Terenowy w Olsztynie ogłasza, że zamierza przeznaczyć do sprzedaży w drodze pierwszeństwa w nabyciu nieruchomość rolną ZABUDOWANĄ o nazwie zwyczajowej **Gospodarstwo Rolne Pierzchały**, położoną w woj. warmińsko-mazurskim, pow. braniewski, **gmina Płoskinia**, obręb **Pierzchały,** określoną jako **działki nr 94/22, 6/4, 7/3, 108,** o łącznej powierzchni **105,2705 ha**. Cena sprzedaży: **5.010.700,00 zł.**

Na podstawie art. 29 ust. 1 ustawy o gospodarowaniu nieruchomościami rolnymi Skarbu Państwa pierwszeństwo w nabyciu nieruchomości po cenie i na warunkach podanych w wykazie przysługuje podmiotom określonym w ust. 2-4.

Szczegółowe informacje o nieruchomości oraz pełną treść wykazu można uzyskać w Siedzibie Oddziału Terenowego KOWR w Olsztynie Sekcji Zamiejscowej w Elblągu, ul. Nowodworska 10B, **tel. 55 230-65-23,** lub w Biuletynie Informacji Publicznej KOWR na stronie internetowej **www.kowr.gov.pl.**

78220otbr-b -F

WTOREK
praktyczne porady dotyczące urządzania i remontowania domów i mieszkań
dodatek dom.wm.pl
mp-otbr-7100a

PONIEDZIAŁEK
dodatek praca.wm.pl
mp-otbr-7083

CZWARTEK
informacje biznesowe z regionu
gospodarcza gazeta
mp-otbr-7097

eprasa.pl 561e5c7d02

Szukasz klientów?

docieramy do 1400000 odbiorców

wykorzystujemy zaawansowane sposoby emisji i targetowania reklam

dostarczymy Twoją ofertę do potencjalnych klientów na najpopularniejszych nośnikach

zapewniamy pełne raportowanie efektów przeprowadzonych działań

wybierz profesjonalistów, wybierz nas

GAZETA OLSZTYŃSKA.pl

(89) 539-74-46, reklama@wm.pl

mp-otbr-7488-M

ZWIERZĘTA

sprzedam

BYKI Limousine 100%, do rozrodu, 608-452-972,

KROWĘ sprzedam, 785-392-805

NARYBEK- zarybienia tel.600-460-777.

NIERUCHOMOŚCI

sprzedam

DOM 602-313-371

DZIAŁKA rolna o pow. 45ha w miejscowości Ogródek koło Orzysza z dostępem do jeziora. 608-452-972.

KAWALERKĘ 602-313-371

SPRZEDAM (gm. Morąg) Jurki działkę usługowo-mieszkalną 1000m2 39000 zł i w Chojniku dom 70 m2 z działką 1000m2 210000 zł tel. 696394614

SPRZEDAM ziemię 14,5ha, wszystkie media, przy powstającym osiedlu Naglady 531-229-990

WWW.DOMKIANGIELSKIE.PL, 503-103-703

kupię

KUPIĘ dom lub mieszkanie do remontu 502-646-575

KUPIĘ garaż w Olsztynie, 509-467-551

KUPIĘ ziemię rolną 502-646-575

zamienię

WWW.ZAMIANY.OLSZTYN.PL mieszkań, domów 603-584-180

do wynajęcia

MIESZKANIE, 602 313 371

POKÓJ 884-336-375

POKÓJ panu tanio os. Mazurskie, (89)533-37-92

PRACA

dam pracę

AGENCJA Pracy REMAX oferuje stałą lub sezonową pracę w Niemczech bez znajomości niemieckiego. Poszukujemy osób do załadunku paczek kurierskich, sortowania surowców wtórnych, pracowników śmieciarek. Zapewniamy zakwaterowanie i transport. Kontakt: 727-001-703.

CIEŚLA, dekarz, pomocnik, 601-680-820

DLA mężczyzny w gospodarstwie rolnym tel. 797580971

FERMA indyków, mieszkanie, 602-593-421

GENERALNA Dyrekcja Dróg Krajowych i Autostrad Oddział w Olsztynie zatrudni na stanowisku administratora ośrodka wypoczynkowego w miejsc. Narty gm. Jedwabno. Szczegóły pod nr. tel.: 600-315-474

HYDRAULIKA, pomocnika, 509-712-162

HYDRAULIKÓW, 794-122-559

MECHANIKA do naprawy sprzętu rolniczego w dużym gospodarstwie z możliwością zamieszkania; okolice Ełku, 608-452-972.

MURARZA, Pomocnika możliwość zakwaterowania, 501-481-210

PRACE porządkowe 512-595-888

PRACOWNIKA ogólnobudowlanego. Tel. 661-395-829

PRACOWNIKA w gospodarstwie rolnym do hodowli bydła, okolice Ełku, z możliwością zamieszkania, 608-452-972,

ZATRUDNIĘ do pracy w gospodarstwie. Wynagrodzenie 3 tys. Tel. 509451813

ZATRUDNIĘ stróża do gospodarstwa rolnego w okolicach Ełku z możliwością zamieszkania. 608-452-972.

ZATRUDNIĘ w gospodarstwie, 661-740-939

ZATRUDNIĘ w Gospodarstwie, 601-772-124

AUTO-MOTO

sprzedam

ASTRA kombi 1992r.1.6b.gaz. Stan b.dobry jak na wiek. Ubez. do września. Gazowy zbiornik nowy, silnik po remoncie. 602500180.

FORD Fusion 1.4D, 2008r. 661-200-510

USŁUGI

budowa | remont

BUDOWA domów tel. 694-401-711

DACHY, naprawy Olsztyn, 502-202-377

HYDRAULICY, 501-209-794

HYDRAULICZNE kompleksowo, 791571123

MALOWANIE, drobne remonty, tanio, 574 494 229.

USŁUGI remontowo-budowlane, 530-364-455.

transport

TRANSPORT, przeprowadzki, 729-242-457

GDZIE ZAMÓWIĆ OGŁOSZENIE DROBNE?

www.nadajogloszenie.pl

Centralne Biuro Ogłoszeń
Olsztyn, ul. Partyzantów 28
tel. (89) 539-74-80; (89) 539-74-82
fax (89) 539-74-88
czynne pn.-pt. 9.00-17.00, sob. **nieczynne**

Barczewo, ul. Wojska Polskiego 7
tel./fax (89) 674-04-90
czynne pn.-pt. 9.00-17.00, sob. 9.00-13.00

Bartoszyce, pl. Konstytucji 3 Maja 29
(Biuro turystyczne IKAR)
tel./fax (89) 762-27-11
czynne pn.-pt. 9.00-17.00, sob. 9.00-14.00

Biskupiec, ul. Topiel 2
tel./fax (89) 715-32-50
czynne pn.-pt. 8.15-17.00, sob. 8.15-12.30

Elbląg, ul. Rybacka 35
tel./fax (55) 236-16-99
czynne pn.-pt. 8.00-16.00, soboty nieczynne

Miłakowo, ul. Olsztyńska 16 (Urząd Miasta)
tel. (89) 757-83-31
czynne pn.-pt. 8.00-15.00, soboty nieczynne

Morąg, ul. 11 Listopada 2 (budynek Poczty i TP)
tel./fax (89) 757-28-91
czynne pn.-pt. 10.00-16.00, sob. 9.00-14.00

Mrągowo, ul. Ratuszowa 5
(Mrągowska Agencja Turystyczna „MAT")
tel./fax (89)741-81-51
czynne pn.-pt. 9.00-16.00, soboty nieczynne

Nidzica, ul. Traugutta 20 (Gminna Spółdzielnia „SCh")
tel. (89) 625-21-20, fax (89) 625-26-98
czynne pn.-pt. 7.00-15.00, soboty nieczynne

Olsztynek, ul. Chopina 29 (Miejski Dom Kultury)
tel./fax (89) 519-22-01
czynne pn.-pt. 8.00-16.00, soboty nieczynne

Szczytno, ul. Odrodzenia 18 (PTU „Mazur-Pol")
tel./fax (89) 624-31-48
czynne pn.-pt. 8.00-17.00, sob. 8.00-14.00

Ogłoszenia drobne zamieszczone w „GAZECIE OLSZTYŃSKIEJ" i „DZIENNIKU ELBLĄSKIM" ukazują się równocześnie na stronie **www.drobniak.pl**

Nekrologi i kondolencje zamieszczone w „GAZECIE OLSZTYŃSKIEJ" i „DZIENNIKU ELBLĄSKIM" oraz tygodnikach lokalnych ukazują się równocześnie na stronie **www.pozegnania.net**
ZAPAL WIRTUALNĄ ŚWIECZKĘ

61617opb1-ag-M

eprasa.pl 561e5c7d02

31419opb1-a -C

inne

OGRODNICZE koszenie trawy cięcie roślin, 534-081-870

SZYCIE kołder, 665-434-450

BIZNES

CHWILÓWKI (89)535-30-78

LOMBARD 601-61-48-96

NAUKA

ANGIELSKI, 507-506-536

RÓŻNE

sprzedam

DOBRE okna, 513-159-810, (89)642-02-82

DREWNO kominkowe, opałowe, transport, 576-935-573, 794-630-121

DREWNO opałowe, kominkowe, tel. 89-513-15-60, 605-048-075

GARAŻE blaszane, kojce, www.partnerstal.pl, 698-230-205

ŁÓDKĘ wiosłową, plastikową, dł.-2,9, szer-1,35, cena 1600, silnik zaburtowy- Honda BF2,3, cena 2100, kosiarkę spalinową HusQvarna LC-153, szer. koszenia 53cm, cena 850zł, 604-175-959.

MASZYNY stolarskie, 602-459-611.

MOSKITIERY, okienne i drzwiowe, rolety, żaluzje +montaż. Elbląg i okolice, 514-381-136.

SPRZEDAM lub ZAMIENIĘ tokarkę do metalu na frezarkę. Tel.601-68-68-27

WYPRZEDAŻ maszyn i urządzeń budowlanych, betoniarki ,,150,, mieszarki do kleju, elektronarzędzia, garaże i inne. W dobrych cenach. Tel. 602500180

kupię

DYMA 8 lub części, 663-736-110

MASZYNY stolarskie, 602-459-611.

ROLNICTWO

zwierzęta hodowlane

! F.H.U. skup i transport knurów, macior, bydła-waga, faktura, tel.721-040-072.

SPRZEDAM jałówkę, wycielenie koniec czerwca, 89-622-67-76

SPRZEDAŻ kur, kurcząt -dostawa gratis, 503-508-148

maszyny rolnicze

HURTOWE ceny opon rolniczych oraz dętek, wszystkie marki z montażem u klienta na podwórku, Mrągowo, tel.667278727

KOMBAJN BIZON, 606-265-487

KOMBAJN zbożowy Volvo 3,6m, talerzówka półzawieszana 3,8m, zwolnica do Claas Mercator, gilotyna hydrauliczna do blachy- sprzedam, tel.698-703-449

ROZSIEWACZ Amazone 600kg,wał kruszący 6m ciągany, przyczepa jednoosiowa 2,5T, agregat uprawowy hydraulicznie składany 4,5m, tokarnia do metalu- sprzedam, tel.698-703-449

SKUP ciągników 502-646-575

SPRZEDAM: ciągnik C-360, 7,900zł, tel.600-724-089

produkty rolne

KUPIĘ: TRUSKAWKI-OWOCE. MIRPOL ORNETA.TEL.600-050-031, 55-24-22-127

KUPIĘ: ZBOŻA paszowe, konsumpcyjne. FHU ANIMAR.Tel.694-508-207

ODDAM: SŁOMĘ W BALOTACH. BARTOSZYCE. TEL.504-320-752

ROLNICTWO- sprzedam baloty słomę 100 szt 35zł. 691-554-109

SKUP ZBÓŻ KUPI:zboża paszowe, konsumpcyjne.TEL.606-505-511

TRAWA do skoszenia, zboże sprzedam, 667-821-086

inne

LAS 12 h, z dopłatami okolice Bartoszyc nad Łyną, tel.606265487

SPRZEDAM jałówki Limousine zacielone, 608-452-972

Jesteśmy śmiertelni tam, gdzie nie ma miłości.
Nieśmiertelni tam, gdzie kochamy…

Z głębokim żalem zawiadamiamy,
że 9 czerwca 2020 r. odeszła w wieku 91 lat
Nasza Kochana Mama, Babcia i Prababcia

ś. † p. **Teresa Żejmo**

Wieloletni Pedagog
Szkoły Podstawowej nr 5 w Olsztynie.
Uroczystości pogrzebowe rozpoczną się
w sobotę, 13 czerwca 2020 r., o godz. 13.00
w katedrze pw. św. Jakuba przy ul. Staszica.
Po mszy świętej w kondukcie żałobnym
udamy się na cmentarz komunalny w Dywitach,
gdzie odbędzie się ceremonia pochowania.

Pogrążona w smutku rodzina

202920opb1-A-G

Z głębokim żalem zawiadamiamy, że 7 czerwca 2020 r. odszedł do Domu Ojca w wieku 54 lat Nasz Kochany Syn, Mąż, Tata, Dziadek i Brat

ś. † p. **Jarosław Siemaszko**

Uroczystości pogrzebowe rozpoczną się 12 czerwca 2020 r. o godz. 13.30 wystawieniem w kaplicy przy ul. Mariańskiej, po czym udamy się na Mszę Świętą do kościoła pw. św. Wojciecha przy ul. Gałczyńskiego. Ceremonia pochowania odbędzie się na cmentarzu komunalnym przy ul. Poprzecznej.

Pogrążona w żałobie rodzina

202820opb1-A-G

Śmierć nie jest kresem naszego istnienia.
Żyjemy w naszych dzieciach
i następnych pokoleniach.
Albowiem to dalej my,
a nasze ciała to tylko zwiędłe liście
na drzewie życia.

Albert Einstein

mp-otbr-6786

Koleżance Iwonie Krakowiak
wyrazy głębokiego współczucia z powodu śmierci
Mamy
składają koleżanki i koledzy
z Urzędu Skarbowego w Olsztynie

202720opb1-A -P

Życie to czas, w którym szukamy Boga.
Śmierć to czas, w którym Go znajdujemy.
Wieczność to czas, w którym Go posiadamy...

Św. Franciszek Salezy

mp-otbr-6786a-M

ARKADIA
Olsztyn, ul. Jagiellońska 52/85
tel. 89 526 67 53, 665 175 125
całodobowe przewozy zmarłych
Zbigniew Jarmużewski **kom. 602 514 880** Joanna Kamińska **kom. 691 410 360** Andrzej Domasiewicz **kom. 602 514 888**
Gwarantujemy godną i kulturalną posługę
614419opb1-a -K

ARKA
Elżbieta Michałowska Anna Michałowska
OLSZTYN, Zatorze
ul. M. Zientary-Malewskiej 2A
tel. 89 534 72 42, kom. 605 635 908
OLSZTYN, Jaroty, ul. Herberta 16/24
(wejście od Wilczyńskiego, naprzeciw „Medyka")
tel. 89 526 66 01, kom. 605 665 909
www.arkaolsztyn.pl *Całodobowe przewozy zmarłych*
614619opb1-a -K

Warmiński 1987 ZAKŁAD POGRZEBOWY
dawniej market
OLSZTYN ul. Lengowskiego 18-20 **895 355 300** **602 327 277**
BISKUPIEC ul. Armii Krajowej 4 **897 152 093** **608 680 642**
POGOTOWIE POGRZEBOWE 89 527-09-09
Pomożemy Ci godnie pożegnać
614219opb1-E-G

TU ZLECISZ ZAMIESZCZENIE NEKROLOGU LUB KONDOLENCJI W „GAZECIE OLSZTYŃSKIEJ" I „DZIENNIKU ELBLĄSKIM"
NEKROLOGI (wymagany akt zgonu). Terminy przyjęć*:
• na poniedziałek – do piątku do godz. 17.00
• na wtorek, środę, czwartek, piątek – dnia poprzedniego w godz. 9.00-17.00
• na sobotę – do czwartku do godz. 17.00
* Dotyczy Biura Ogłoszeń w Olsztynie, ul. Partyzantów 28
KONDOLENCJE
(wymagany dowód osobisty osoby nadającej) ukazują się w ciągu trzech dni od chwili nadania
Biuro Ogłoszeń, **OLSZTYN**, **ul. Partyzantów 28**
czynne w godz. 9.00-17.00, soboty – nieczynne
tel. 89-539-74-80, 89-539-74-82
www.pozegnania.net
Biuro Ogłoszeń, **ELBLĄG, ul. Rybacka 35**
tel./fax 55-236-16-99, tel. centrala 55-611-46-00 w. 22
pon.-pt. godz. 8.00-16.00
28919opb1-C-K

eprasa.pl 561e5c7d02

MAJEWSKI, CZYLI Z IV DO I LIGI

I LIGA PIŁKARSKA\\\ Zgodnie z naszymi przypuszczeniami, nowym trenerem Stomilu został Adam Majewski, który do niedawna prowadził czwartoligowe rezerwy Wisły Płock, a w przeszłości był piłkarzem tego klubu oraz m.in. Lecha, Dyskobolii i Legii.

Gazeta Olsztyńska" jako pierwsza poinformowała o możliwych przenosinach Majewskiego do stolicy Warmii i Mazur, chociaż wielu kibiców nie dowierzało, że pierwszoligowy klub obejmie trener, który samodzielnie pracował do tej pory jedynie w IV lidze. Okazało się jednak, że mieliśmy rację. Dlaczego zatem Stomil zdecydował się akurat na tego szkoleniowca?

- NIE CHCIELIŚMY ODGRZEWAĆ STARYCH KOTLETÓW, CZYLI ZATRUDNIAĆ TRENERA, KTÓRY DZIESIĘĆ LAT TEMU COŚ TAM OSIĄGNĄŁ, ALE OD TEGO CZASU PRACOWAŁ NIEWIELE - WYJAŚNIA SYLWESTER CZERESZEWSKI, DYREKTOR SPORTOWY STOMILU.

Dlatego zrobiliśmy wywiad, po którym zdecydowaliśmy się podpisać umowę z Adamem Majewskim, bo przekonał nas jego pomysł na prowadzenie i rozwój drużyny. Mamy nadzieję, że Majewski zmieni styl gdy Stomilu, że w końcu zaczniemy grać ładnie dla oka, ale przede wszystkim poprawimy skuteczność, bo to jest nasza słaba strona (mniej goli zdobyły tylko Odra i Wigry - red.). O ile w obronie jest nieźle, o tyle im dalej od naszej bramki, tym zawodnicy nie za bardzo wiedzą, co zrobić z piłką - dodaje dyrektor Czereszewski.

RAZEM Z ADAMEM MAJEWSKIM DO STOMILU PRZYSZLI KAROL SZWEDA, KTÓRY ZOSTANIE ASYSTENTEM PIERWSZEGO TRENERA, ORAZ DARIUSZ FABIANOWICZ ODPOWIADAJĄCY ZA PRZYGOTOWANIE FIZYCZNE.

Z tego powodu dojdzie do pewnych roszad w dotychczasowym składzie szkoleniowym, bowiem Adam Zejer zajmie się teraz grupami młodzieżowymi. - Ale to jeszcze będziemy ustalać z nowym trenerem - przyznaje Sylwester Czereszewski. - Bo nie wykluczam, że podczas niektórych treningów Adam mógłby pomóc pierwszemu zespołowi.

Fot. Paweł Piekutowski

Adam Majewski podpisał kontrakt do końca czerwca 2021

47-letni Adam Majewski jako piłkarz był związany z Płockiem (1991-95, 2004, 2007, 2009-10), ale grał też w Lechu Poznań (1995-97, 1998-99, 2004), Dyskobolii Grodzisk Wielkopolski (1998), Legii Warszawa (1999-03), Panioniosie Ateny (2003) i Zawiszy Bydgoszcz (2005-06). W 2002 roku z Legią wywalczył mistrzostwo Polski oraz Puchar Ligi, a rok później wystąpił w jednym meczu sparingowym reprezentacji Polski (3:0 z Macedonią Północną). Po zakończeniu kariery w latach 2012-17 był asystentem trenera Marcina Kaczmarka w Wiśle Płock, w 2018 roku objął czwartoligowe rezerwy tego klubu, z którymi zakończył sezon na 8. miejscu oraz zdobył Wojewódzki Puchar Polski. Natomiast w ostatnim przedwcześnie zakończonym sezonie Wisła II Płock uplasowała się na dziewiątej lokacie. W 2019 roku Adam Majewski uzyskał licencję UEFA PRO dającą możliwość prowadzenia drużyn występujących na najwyższym szczeblu rozgrywek we wszystkich europejskich ligach, dzięki czemu w sobotę o godz. 17 zobaczymy go na ławce trenerskiej Stomilu podczas meczu z Chojniczanką (bezpłatna transmisja w internetowej telewizji ipla.tv).

Umowa 47-letniego trenera z „Dumą Warmii" obowiązuje do końca czerwca 2021 roku z możliwością przedłużenia.

• **25. kolejka, piątek:** Puszcza Niepołomice - Wigry Suwałki (15:30), Miedź Legnica - Podbeskidzie Bielsko-Biała (20:10), Bruk-Bet Termalica Nieciecza - Olimpia Grudziądz (15:10), GKS 1962 Jastrzębie - Sandecja Nowy Sącz (17:40); **sobota:** Stomil Olsztyn - Chojniczanka Chojnice (17), Odra Opole - Warta Poznań (15:10), Radomiak Radom - Chrobry Głogów (12:40), GKS Bełchatów - Zagłębie Sosnowiec (17:40); **niedziela:** GKS Tychy - Stal Mielec (15:10).

ARTUR DRYHYNYCZ

PO 24 KOLEJKACH

1. Podbeskidzie	49	45:22
2. Warta	49	40:21
3. Stal	45	37:22
4. Radomiak	40	34:30
5. Jastrzębie	37	36:30
6. Miedź	35	36:33
7. Olimpia	34	37:40
8. Zagłębie	33	36:38
9. Nieciecza	32	33:25
10. Sandecja	32	37:39
11. GKS Tychy	32	45:39
12. Chrobry	30	27:35
13. Puszcza	30	22:30
14. Stomil	**30**	**21:29**
15. Bełchatów	25	24:32
16. Odra	24	20:31
17. Chojnice	22	33:47
18. Wigry	20	19:39

SPRINTEM

PIŁKA NOŻNA\\\ W 25. kolejce II ligi Olimpia Elbląg zmierzy się na wyjeździe ze Zniczem Pruszków (sobota o godz.15). Jesienią elblążanie przegrali 1:2, więc będzie okazja do rewanżu, tym bardziej że podopieczni trenera Adama Noconia spisują się znakomicie, bo w czterech meczach w tym roku wywalczyli 8 punktów (dwa zwycięstwa i dwa remisy). — Wiemy doskonale, że towarzyszą nam emocje i presja, ale sobie z tym poradzimy, bo jesteśmy głodni sukcesów — mówi trener Nocoń. — Mam nadzieję, że będziemy kontynuować dobrą passę. Gospodarze sobotniego spotkania na własnym terenie wywalczyli 16 punktów (5 zwycięstw, 1 remis, 6 porażek), z kolei elblążanie na boiskach zdobyli 21 punktów (5 zwycięstw, 6 remisów i tylko jedna porażka — 1:2 z Błękitnymi). — Gramy z rywalem, który broni się przed spadkiem, więc będzie wszystko robił, by pokrzyżować nam szyki, dlatego od początku musimy zagrać z zębem — nie ma wątpliwości trener Olimpii.

• **Inne mecze 25. kolejki, piątek:** Elana Toruń — Garbarnia Kraków (17), **sobota:** Gryf Wejherowo — Błękitni Stargard (17), Stal Stalowa Wola — Skra Częstochowa (17), Górnik Polkowice — Lech II Poznań (17), Pogoń Siedlce — Bytovia Bytów (17), GKS Katowice — Stal Rzeszów (18), Widzew Łódź — Legionovia (19.10); **niedziela:** Resovia Rzeszów — Górnik Łęczna (13.05).

PO 24 KOLEJKACH

1. Widzew	48	49:21
2. Katowice	44	41:26
3. Górnik Ł.	42	32:29
4. Resovia	42	43:23
5. Olimpia	**40**	**37:24**
6. Bytovia	37	34:33
7. Błękitni	35	37:38
8. Stal Rz.	34	39:33
9. Garbarnia	32	29:27
10. Lech II	32	30:32
11. Elana	32	32:32
12. Skra	31	28:32
13. Znicz	30	34:43
14. Górnik P.	30	35:32
15. Pogoń	30	34:38
16. Stal S.W.	28	27:37
17. Legionovia	16	20:44
18. Gryf	14	18:51

• **Wyniki 29. kolejki Ekstraklasy:** Lech Poznań - Pogoń Szczecin 4:0, Zagłębie Lubin - Korona Kielce 1:1, Lechia Gdańsk - Cracovia 1:3, Piast Gliwice - Górnik Zabrze 0:0, Legia Warszawa - Arka Gdynia 5:1, ŁKS Łódź - Jagiellonia Białystok 0:3, Wisła Kraków - Raków Częstochowa 3:2, Wisła Płock - Śląsk Wrocław 1:2.

• **30 kolejka, niedziela g. 18:** Arka - Wisła K., Cracovia - Wisła P., Górnik - Legia, Jagiellonia - Piast, Korona - Lech, Pogoń - Lechia, Raków - Zagłębie, Śląsk - ŁKS. **Czołówka tabeli:** 1. Legia 60, 2. Piast 50, 3. Śląsk 46.

SPORT W TV\\\

Piątek

• **E-sport.** Assetto Corsa Simracing - R7 DTM Spa (18.30 nSport+)

• **Koszykówka mężczyzn.** Liga niemiecka: Goettingen - Bayern Monachium, Merlins Crailsheim - Baskets Oldenburg (16.30, 20.30 Sportklub)

• **Piłka nożna.** Fortuna 1. liga: Jastrzębie - Sandecja, Miedź - Podbeskidzie (17.30, 20 Polsat Sport); liga hiszpańska: Granada - Getafe, Valencia - Levante (19.25, 21.55 Eleven Sports 2)

• **Sporty walki.** Ważenie przed galą FEN 28 (17 Polsat Sport News)

• **Żużel.** PGE Ekstraliga: Sparta Wrocław - Motor Lublin, Włókniarz Częstochowa - GKM Grudziądz (17.30, 20.15 Eleven Sports 1)

Sobota

• **Koszykówka mężczyzn.** Liga niemiecka: Brose Bamberg - Fraport Skyliners, RASTA Vechta - ALBA Berlin (16.30, 20.30 Sportklub)

• **Piłka nożna.** Liga niemiecka: Fortuna - Borussia D. (15.25 Canal+ Premium), Hertha - Eintracht (15.25 Canal+ Sport2), Koeln - Union, Bayern - Borussia M. (15.25, 18.25 Eleven Sports 1), Wolfsburg - Freiburg (15.25 Eleven Sports 2); Fortuna 1. liga: Radomiak - Chrobry, Odra - Warta, Bełchatów - Zagłębie (12.30, 15, 17.30 Polsat Sport); liga hiszpańska: Leganes - Real Valladolid (19.25 Canal+ Sport), Celta Vigo - Villarreal (16.55 nSport), Mallorca - Barcelona (21.55 Eleven Sports 1); 2. liga niemiecka: Heidenheim - Regensburg (12.55 Eleven Sports 1, Eleven Sports 2)

• **Sporty walki.** Gala HFO: Aim High w Warszawie (20 TVP Sport)

Niedziela

• **E-sport.** Assetto Corsa Simracing - R7 GT3 Spa (14.30 nSport+)

• **Koszykówka mężczyzn.** Liga niemiecka: ratiopharm ulm - Göttingen, Bayern Monachium - Baskets Oldenburg (15, 19 Sportklub)

• **Piłka nożna.** Ekstraklasa: Górnik - Legia (17.55 Canal+ Premium), Arka - Wisła K. (17.55 Canal+ Family), Jagiellonia - Piast (17.50 TVP Sport), Korona - Lech (17.55 Canal+ Sport2); liga niemiecka: Mainz - Augsburg, Schalke - Bayer (15.25, 17.55 Eleven Sports 1); 2. liga niemiecka: Karlsruher - Stuttgart (13.25 Eleven Sports 1), Sankt Pauli - Erzgebirge Aue (13.25 Eleven Sports 2); Fortuna 1. liga: Tychy - Stal (15 Polsat Sport); liga hiszpańska: Athletic Bilbao - Atletico Madryt (13.55 Canal+ Sport), Real Sociedad - Osasuna (21.55 Canal+ Sport2)

• **Żużel.** Ekstraliga: ROW Rybnik - Falubaz Zielona Góra, Stal Gorzów - Unia Leszno (16, 18.45 nSport+).

dryh, JK

eprasa.pl 561e5c7d02

ROZGRYWAJĄCY TEŻ POTWIERDZONY

SIATKÓWKA Kolejne informacje z siedziby Indykpolu AZS potwierdzają nasze wcześniejsze doniesienia o kształcie drużyny na sezon 2020/21. Ostatnio ogłoszonym nabytkiem olsztynian jest Przemysław Stępień, 26-letni rozgrywający rodem z Iławy.

Przemysław Stępień, mimo stosunkowo młodego wieku (urodził się 7 lutego 1994 roku), ma za sobą aż osiem sezonów spędzonych w PlusLidze! Zadebiutował w ekstraklasie zaledwie trzy dni po swoich 19. urodzinach (nominalnie będąc wówczas jeszcze zawodnikiem Młodej Ligi), kiedy to „jego" Trefl Gdańsk przegrał w ostatniej kolejce sezonu 2012/2013 wyjazdowy pojedynek z Resovią Rzeszów (1:3). I tu mała ciekawostka: do „dorosłej" drużyny Trefla zdolnego juniora wprowadzał wtedy m.in.... 25-letni Wojciech Żaliński, z którym po sześciu latach (bo potem był jeszcze drugi wspólny sezon w Gdańsku - 2013/14) Stępień znów zagra w jednym zespole, a tym razem będzie to Indykpol AZS Olsztyn.

Do Trefla iławianin dołączył w 2010 roku, czyli będąc jeszcze w wieku kadeta, a później reprezentował ten klub także w rozgrywkach juniorskich oraz w III lidze i Młodej Lidze. We wspomnianym już sezonie 2012/13 był podstawowym rozgrywającym zespołu, który zdobył mistrzostwo Młodej Ligi, a sam trzy razy otrzymał statuetkę dla najlepszego siatkarza spotkania. Pod nieobecność Grzegorza Łomacza, został z konieczności „dowołany" do pierwszej drużyny gdańszczan i – poza debiutem w Rzeszowie – zaliczył jeszcze cztery występy w PlusLidze. W kolejnych rozgrywkach (2013/14) Stępień był już pełnoprawnym zmiennikiem Łomacza, a w następnych trzech latach nowy rozgrywający Indykpolu AZS nadal „robił za cień" bardziej doświadczonych rozgrywających Trefla, Włocha Marco Falaschiego (2014-16) i Słowaka Michala Masnego (2016/17). Tu warto dodać, że jednym z jego kolegów z drużyny był wówczas... Damian Schulz, 30-letni dziś atakujący, który w tegorocznym oknie transferowym też zasilił klub z Olsztyna.

Po siedmiu latach gry w Gdańsku – uświetnionych m.in. zdobyciem wicemistrzostwa kraju i wygraniem Pucharu Polski (oba sukcesy w 2015) – Stępień odszedł w 2017 roku do Dafi Społem Kielce, gdzie wreszcie rozegrał w roli pierwszego cały sezon (2017/18). I to na tyle udany (mimo spadku kielczan z PlusLigi), że ofertę złożyła mu ZAKSA Kędzierzyn-Koźle, gdzie iławianin wrócił do roli wartościowego zmiennika. Tym razem u boku znakomitego Francuza Benjamina Toniuttiego. Po dwóch sezonach na Opolszczyźnie (2018-20), zwieńczonych dubletem w 2019 r. (mistrzostwo i puchar kraju), Przemysław Stępień postanowił jednak zmienić klimat na bliższy swoim korzeniom – teraz przez najbliższy rok będzie odpowiadał za prowadzenie gry w Indykpolu AZS.

Fot. Archiwum klubu

Przemysław Stępień już w olsztyńskich barwach

WYCHOWANEK TRENERA MIECZYSŁAWA PIETROCZUKA ZE ZRYWU-VOLLEY IŁAWA ŁĄCZNIE UZBIERAŁ PRZEZ TE PONAD SIEDEM LAT 167 MECZÓW W PLUSLIDZE, W KTÓRYCH ZDOBYŁ 67 PUNKTÓW, W TYM 45 PO PUNKTOWYCH BLOKACH ORAZ DZIEWIĘĆ Z ZAGRYWKI.

– Rozmowy z olsztyńskim klubem przebiegły dosyć sprawnie – przyznaje Przemysław Stępień. – Nasza drużyna będzie młoda z bardzo doświadczonym trenerem i to właśnie współpraca z trenerem Danielem Castellanim była jednym z powodów, dla których wybrałem Indykpol AZS – dodaje. Co czuje rozgrywający olsztynian w związku ze swoim powrotem na Warmię i Mazury? – Czuję się bardzo dobrze i nie mogę doczekać się nadchodzącego sezonu. Pochodzę z Iławy, oddalonej o ok. 70 kilometrów od Olsztyna, więc można powiedzieć, że wracam w swoje rodzinne strony – uśmiecha się zawodnik.

– MYŚLĘ, ŻE PRZEMEK BĘDZIE CHCIAŁ SIĘ POKAZAĆ KIBICOM Z JAK NAJLEPSZEJ STRONY.

Zwłaszcza, że pochodzi z naszego regionu, z miasta partnerskiego Iławy. Jest zawodnikiem mającym doświadczenie, bo grał o najwyższe cele w Polsce, a także w europejskich pucharach. Przemek będzie ważnym elementem naszej drużyny – nie ma wątpliwości Tomasz Jankowski, prezes zarządu Piłki Siatkowej AZS UWM S.A. Dodajmy, że Przemysław Stępień zagra w Indykpolu AZS w stroju z numerem 4. **pes**

REKLAMA

Wójt Gminy Iłowo-Osada

ogłasza **konkurs na stanowisko dyrektora Zespołu Szkół nr 1 im. Mikołaja Kopernika w Iłowie-Osadzie**, ul. Wyzwolenia 11, 13-240 Iłowo-Osada. Szczegółowe informacje na stronie BIP Iłowa-Osady pod adresem http://www.ilowo-osada.biuletyn.net/?bip=2&cid=288&id=1972.

4420nizd-A -F

przetarg

Spółdzielnia Mieszkaniowa „ZAKRZEWO" w Elblągu

zawiadamia, że 1.07.2020 r. o godz. 12.00 w siedzibie Spółdzielni przy ul. Robotniczej 246 zostanie przeprowadzony przetarg ustny nieograniczony na ustanowienie odrębnej własności nw. lokalu mieszkalnego, na podstawie art. 11 ust. 2 ustawy z dnia 15.12.2000 r. o spółdzielniach mieszkaniowych (Dz.U. z 2018, poz. 845): nr 1 przy ul. gen. Władysława Andersa 1 w Elblągu, o pow. użytkowej 61,4 m². Wywoławcza wartość prawa własności lokalu 259000 zł, wadium 2590 zł. Więcej informacji na temat mieszkania i zasad przetargu można uzyskać w Spółdzielni, pok. nr 11, tel. 055-235-69-03 wew. 230 i na stronie internetowej www.zakrzewo.elblag.pl.

30220see1-A -F

KOGOWSKI VEHICLES AND AGRICULTURE

SPRZEDAŻ CIĄGNIKÓW I MASZYN ROLNICZYCH

- Stała ekspozycja - Fachowe doradztwo - Konkurencyjne ceny
- Różne formy finansowania - Serwis - Gwarancja jakości

METAL-FACH FARMTRAC MERLO TALEX AGRO MASZ CynkoMet ROL/EX Junkkari

Składasz wniosek na dotacje z PROW? **Mamy sprzęt który potrzebujesz.**

Orneta ul. **Gdańska 23** tel. **602 580 468** e-mail. **kogowski@kogowski.pl**

24020lwwl-A -F

eprasa.pl 561e5c7d02

OSTOJA NATURY Olsztynek.pl zapraszają na

BIO HUB Bazar

Pełen zdrowia Eko Targ w Olsztynku

Każda niedziela, 9:00-16:00, ul. Kościuszki 6d

Świeże i naturalne produkty bezpośrednio od producentów ekologicznych i regionalnych

Ostoja Natury
Warzywa, owoce, Ost-Oya, soki, przetwory

Koza na lawendzie
Sery kozie, warzywa

Rogulska Struga
Mleczarnia Rzemieślnicza – nabiał tradycyjny, sery, masła, twarogi

Fitness Natura
Oleje

Gospodartswo Rolne Olszewski Stanisław
Mleko, smietana, jajka wiejskie, dżemy dyniowe

Gospodarstwo rolne nad Arem
Sery kozie, nabiał

Powrót do ziół
Zioła i przyprawy

BioBabalscy
Mąki i Makarony BIO

Spiżarnia dziedziczki
Dżemy i ciasta

Fliss Pol
Wędliny

Młyn Turowski
Zioła i naturalne suplementy

Suwalski Miodek
Miody nietowarowe

Walkiewicz Gospodarstwo Eko
Truskawki i warzywa eko

Przyjaciele w Kuchni
Live Cooking, frykasy i przekąski

Ekologiczne Gospodarstwo RolApis – Tadeusz Rolnik
Ekologiczne mąki, makarony i inne dobra

Parol Ryby
Ryby wędzone i przetwory rybne

Octim
Musztardy i Octy

Dereszer
Kiełbasy

ProBiotics
Chemia domowa Probiotyczna

Euro Hemp
Produkty konopne

Stowarzyszenie pszczelarzy z Olsztynka
Miody

Owcze Sery
Sery owcze

BioGrim
Naturalne soki jabłkowe

EkoJaja
Jaja

Krajowa Sieć Obszarów Wiejskich

OSTOJA NATURY

Program Rozwoju Obszarów Wiejskich na lata 2014-2020

„Europejski Fundusz Rolny na rzecz Rozwoju Obszarów Wiejskich: Europa inwestująca w obszary wiejskie". Instytucja Zarządzająca PROW 2014-2020 – Minister Rolnictwa i Rozwoju Wsi. Projekt współfinansowany jest ze środków Unii Europejskiej w ramach Krajowej Sieci Obszarów Wiejskich PROW 2014-2020.

Partnerzy:

Patroni:

eprasa.pl 561e5c7d02