ISSN 1730-7341

NOWE 7 DNI GRYFINA

Nr 10 (1492) 11 marca 2022 r. Nakład 3000 / ISSN 1730-7341

Cena 3,99 zł (w tym 5% VAT)

Nasz Region: Pomorze Zachodnie

Będą dwie chirurgie!

Co z krawężnikami i barierkami?

Szkody nadal widać

Dary z naszej zbiórki trafią w rejon walk

Pozdrawiamy sołtysów!

OGŁOSZENIE

Uwaga!
Zbiórka dla ludności cywilnej Ukrainy

W związku z sytuacją na Ukrainie w redakcjach gazet wydawnictwa DJ Media sp. zoo (Dziennik Nowogardzki, Dziennik Goleniowski, Dziennik Stargardzki, Nowe 7 Dni Gryfina i Nowy Tygodnik Łobeski) rozpocznie się zbiórka darów na rzecz ludności cywilnej Ukrainy

Co zbieramy:

- żywność
- wodę mineralną
- artykuły medyczne: opatrunki, sól fizjologiczną, bandaże, koce, koce ratunkowe termiczne, karimaty
- odzież
- kosmetyki, mydło szampony, pasty do zębów, chusteczki nawilżające

Miejsca składania darów:
Redakcja Nowych 7 Dni Gryfina
ul. Asnyka 31 , 74-101 Gryfino
TEL. 91 404 50 14
w godzinach od 8 do 16

Dziennik Nowogardzki · Dziennik Stargardzki · Nowy Tygodnik Łobeski · 7 Dni Gryfina · Dziennik Goleniowski

REKLAMA

SKUP AUT
WSZYSTKIE
792 419 148

REKLAMA
kontakt.7dnigryfina@gmail.com
tel. 91 404 50 14

eprasa.pl 5645b58842

Dla Kałusza, Sambora i Kamieńca

W najbliższą sobotę, 12 marca gryfiński oddział Stowarzyszenia Wspólnota Polska organizuje zbiórkę dla mieszkańców walczącej Ukrainy. Adresują ja do mieszkańców miast współpracujących z Gryfinem i powiązanych osobistymi losami wielu naszych mieszkańców.

Już jutro, 12 marca od godz. 10 do 14 na placu przy Biedronce na Górnym Tarasie przedstawiciele Stowarzyszenia będą przyjmować trwałą żywność, leki, kosmetyki i środki czystości oraz rzeczy – ubrania, pościel (tylko nowe!) dla Kałuszan. Już się w tej sprawie skontaktowali z tamtejszym księdzem.

Natomiast w kolejną sobotę – 19 marca w tych samych godzinach, odbędzie się zbiórka dla mieszkańców Sambora koło Intermarche na Flisaczej. Jeśli akcja się powiedzie, członkowie Stowarzyszenia chcą zrobić kolejną zbiórkę dla mieszkańców zburzonego Kamieńca Podolskiego.

Red.

Zapytaj o swoje prawa!

PAŃSTWOWA INSPEKCJA PRACY

Już dzisiaj nasza redakcja wraz z Okręgowym Inspektoratem Pracy w Szczecinie organizuje dyżur ekspercki. Zachęcamy zatem do skorzystania z porad telefonicznych, inspektor pracy Iwona Lelo-Kędziersk będzie czekała w godz. 9-10.

Konsultacje - tak dla pracodawców, jak i pracowników - dotyczą wszystkich kwestii związanych z prawem pracy. Jeśli zatem zastanawiacie się państwo czy otrzymaliście odpowiednią umowę, czy prawidłowo jest naliczany urlop lub kiedy należą się dodatkowe dni wolne – zachęcamy do rozmowy z inspektor Iwoną Lelo-Kędzierską.

Telefony (nr 91 431 19 21) przyjmujemy wyłącznie 11. marca w godz. 9-10.

Pytania można zadawać również mailowo: md.7dnigryfina@gmail.com przez cały dzień. Odpowiedzi na nie zmieścimy w kolejnym wydaniu naszej gazety.

red

Planowe wyłączenia

11 marca w godz. 8:30 – 15:30 Gryfino ul. Łączna 17 do 17f.

14 marca w godz. 9:00 – 14:00 Gryfino ul. Pomorska 57a, 57c, 57b, 59a, dz. nr 459/5 myjnia.

KONDOLENCJE

Z głębokim żalem przyjęliśmy wiadomość o śmierci naszej koleżanki

Anny Cieśla

Wyrazy współczucia dla rodziny i bliskich

składają

Dyrektor i Pracownicy

Szkoły Podstawowej w Krzywinie

Zostanie prawie nic!

Trwa demontaż urządzeń postawionych przez RDOŚ na terenie placu zabaw i ścieżki dydaktycznej koło Gryfina. Urządzenia zabawowe już stąd zabrano. Czas na elementy drewniane.

Ale czy wszystkie elementy zostaną zdemontowane? Tablice ścieżki dydaktycznej także? Spytaliśmy o to dyrekcję Zespołu Parków Krajobrazowych Województwa Zachodniopomorskiego.

W jego imieniu Magdalena Wróblewska poinformowała, że ZPLWZ jest właścicielem dwóch tablic posadowionych na terenie tej ścieżki. Jedną z nich jest tablica urzędowa określająca granicę Parku Krajobrazowego Dolina Dolnej Odry. Drugą zaś tablica informacyjno – edukacyjna. Jak informuje Magdalena Wróblewska, w bieżącym roku Zespół Parków planuje demontaż jedynie tablicy edukacyjnej. Wynika z tego, że po wspaniałym placu zabaw i ścieżce dydaktycznej pozostanie nam tylko jedna tablica!

rk

Ukarali poszkodowaną!

Kolizja z nietypowym zakończeniem miała miejsca we wtorek, 8 marca na drodze ekspresowej nr 3.

Pierwszą informację o tym wydarzeniu dostaliśmy od mieszkanki Gardna, która rano słyszała sygnały pojazdów uprzywilejowanych wjeżdżających na ekspresówkę. Potwierdził to zdarzenie rzecznik KPP w Gryfinie, Jakub Kuźmowicz w SMS-ie do naszej redakcji. Napisał - Dzisiaj około godziny 5.50 na dziesiątym kilometrze drogi S-3 w kierunku na Szczecin doszło do kolizji drogowej.

Informował dalej, że młody kierowca Mazdy jechał zbyt blisko za jadącym przed nim samochodem marki Peugeot. Na skutek tego najechał na tył auta prowadzonego przez 38- letnia kobietę. Policjanci obsługujący to wydarzenie rutynowo sprawdzili trzeźwość obu kierowców. Okazało się, że kobieta miała 0,17 mg alkoholu na litr. Była więc w stanie "po spożyciu". Efekt był taki, że to ona została ukarana odebraniem prawa jazdy.

rk

foto Suszą Gryfino.

KONDOLENCJE

Z wielkim żalem przyjęliśmy wiadomość o śmierci

śp. Stanisława Osińskiego

Radnego II i III kadencji Rady Miejskiej w Gryfinie w latach 1994-2002

Rodzinie i bliskim

serdeczne wyrazy współczucia

składają

Burmistrz Miasta i Gminy Gryfino
wraz ze współpracownikami
Urzędu Miasta i Gminy w Gryfinie

Przewodniczący
i Radni
Rady Miejskiej w Gryfinie

7 DNI GRYFINA

Redakcja nie zwraca materiałów niezamówionych, nie odpowiada za treść ogłoszeń, listów oraz zastrzega sobie prawo do adiustacji i zmiany tytułów. Listy anonimowe nie są rozpatrywane, dane nadawcy można zastrzec do wiadomości redakcji

ADRES REDAKCJI: ul. Asnyka 31 , 74-101 Gryfino
TEL. 91 404 50 14, fax 91 404 10 14
E-MAIL: rkwapisz.7dnigryfina@gmail.com, **WWW:** www.7dnigryfina.az.pl
WYDAWNICTWO: DJ Media sp. z o.o.

Jeśli byłeś świadkiem ciekawego wydarzenia...
Zadzwoń lub napisz!
kontakt.7dnigryfina@gmail.com
nr do interwencji 502 552 908

Nowe 7 Dni Gryfina

REDAKTOR NACZELNY: Ryszard Kwapisz
DYREKTOR WYDAWNICZY: Piotr Słomski
ZESPÓŁ: Monika Dudkiewicz, Tamara Szymańska, Andrzej Szczepaniak Anna Pietras, Dariusz Jachno,
SKŁAD: Tomasz Tracz

eprasa.pl 5645b58842

Będą dwie chirurgie!

Trwa wyposażanie chirurgii i interny w Szpitalu Powiatowym w Gryfinie. Oficjalne oddanie nowego skrzydła szpitala planowane jest na koniec bieżącego miesiąca.

Zacznijmy jednak od informacji o przekazaniu przez szpital (z posiadanej rezerwy), 10 łóżek szpitalnych i 80 materaców dla dwóch punktów czasowego pobytu Ukraińców na terenie gminy Chojna. Jak informuje prezes szpitala Łukasz Dombek, trwają prace wyposażeniowe dla dwóch bloków chirurgicznych w Gryfinie. Będzie tu bowiem chirurgia ogólna, oraz specjalistyczna - chirurgia ortopedyczna. Dla niej kupiono właśnie aparat rentgenowski o nazwie "ramię C". Obecnie wykonywanych jest w szpitalu około 100 zabiegów chirurgicznych miesięcznie, pod kierownictwem ordynatora, doktora Jarosława Hajduka.

Sprawy techniczne i inwestycje

Jak podkreśla prezes, wyposażany jest też dział techniczny oraz socjalny szpitala. Zarząd planuje także rozbudowę oddziału w Nowym Czarnowie, gdzie obecnie jest 49 miejsc dla pacjentów, a ma być 100 w zupełnie poprawionych warunkach. Szpital stara się też w Regionalnej Dyrekcji Ochrony Środowiska o fundusze na założenie instalacji fotowoltaicznej na trzech swoich obiektach.

Ciekawostką jest zmiana graficznej identyfikacji szpitala powiatowego w Gryfinie – tak zwany rebranding. Nowe znaki graficzne prezentujemy jako pierwsi.

R. Kwapisz

Szkody nadal widać

Jeszcze tydzień po ostatnich wichurach widać na cmentarzu w Gryfinie połamane drzewa i zniszczone groby. Jednak najwięcej jest ich w górnej, prawej części cmentarza.

Chociaż w poniedziałek, 7 marca widziałem na bramach wejściowych kartki z komunikatem o czasowym zamknięciu cmentarza komunalnego w Gryfinie, faktycznie był on otwarty. Jednak część powalonych przez wichurę drzew nadal nie była wycięta. Podobno ekipy PUK same nie mogą tego zrobić i firma poszukuje specjalistycznej firmy? Spytaliśmy o to kierownictwo PUK i czekamy na odpowiedź.

Zaraz po wejściu na jego teren cmentarza widać było fragmenty otoczone biało - czerwoną taśmą. Jednak w dolnej części – od strony ulicy Pomorskiej, uszkodzonych pomników nie widać. Prawdopodobnie taśma zamyka jedynie teren gdzie jeszcze mogą upaść gałęzie. Natomiast w górnej części, na prawo od kaplicy, skutki wichury rzucają się w oczy. Na tym obszarze cmentarza otoczone taśmą były bardzo duże fragmenty, ale i uszkodzenia były widoczne. Zauważyłem leżący między grobami, już pocięty pień brzozy. A w jednym miejscu widziałem kilka sąsiadujących ze sobą grobów zniszczonych przez padające drzewo.

Nadal (!) stał ogromny, pochylony i oparty o inne drzewa świerk, czekający na wycięcie. Jak mi mówiła kobieta naprawiająca teren przy rodzinnym grobie (tu zniszczonych było kilka ławek) - Przy tym wielkim świerku tydzień wcześniej spotkałam alpinistów, którzy przycinali gałęzie uszkodzonych drzew. Aż dziw, że ten pochylony olbrzym wciąż stoi – dodała niezadowolona.

R. Kwapisz

Dary z naszej zbiórki trafią w rejon walk we wschodniej Ukrainie

Konsul Ukrainy w Szczecinie dziękuje redakcji i darczyńcom

W środę przekazaliśmy dary ze zbiórki organizowanej przez nasze wydawnictwo do konsulatu Ukrainy w Szczecinie. Konsul który osobiście nadzoruje ich segregowanie i wysyłkę, podziękował za naszym pośrednictwem wszystkim, którzy złożyli dary w naszych redakcjach.

Jak już informowaliśmy, od kilkunastu dni prowadzimy w naszych redakcjach (Dziennik Nowogardzki, Dziennik Stargardzki, Dziennik Goleniowski, Nowe 7 Dni Gryfina i Nowy Tygodnik Łobeski) zbiórkę darów przeznaczonych dla, dotkniętej brutalną wojną i działaniami rosyjskiego agresora, ludności Ukrainy. Ponieważ udało się zebrać już pokaźną ilość potrzebnych artykułów w tym zwłaszcza żywności, napojów oraz środków higieny i sanitarnych, to we środę po wcześniejszym uzgodnieniu, dostarczyliśmy zgromadzone dary do Konsulatu Ukrainy w Szczecinie – mieści się on przy ulicy Mickiewicza 45.

Na miejscu dokąd dotarliśmy około godziny 18 okazało się, że do konsulatu systematycznie dostarczane są duże ilości efektów różnych zbiorek i mimo późniejszej godziny nieustanie trwa segregowanie darów. Odbywało się także załadowywanie posegregowanymi wcześniej darami samochodu ciężarowego, który jeszcze tego samego dnia odjedzie na Ukrainę. Jak nas poinformował obecny przy załadunku TIR-a Jan Syrnyk- przewodniczący Związku Ukraińców dary wysyłane za pośrednictwem konsulatu trafiają tam gdzie są najbardziej potrzebne czyli w rejony ciężkich walk na Ukrainie wschodniej. Akcja dystrybucji przez konsulat jest prowadzona w ramach skoordynowanych działań rządu Ukrainy, zatem jest pewność, że dary dostarczone do punktu w szczecińskim konsulacie trafiają rzeczywiście ostatecznie do właściwych adresatów. Dostarczyliśmy konsulowi także gazetę z informacją dotycząca prowadzonej przez nas zbiórki. Konsul prosił, abyśmy podziękowali wszystkim, którzy w tę zbiórkę za naszym pośrednictwem się zaangażowali. Zatem dziękujemy darczyńcom i informujemy, że zbiórka traw nadal – komunikat w tym numerze.

Red

Przedstawiciele wydawnictwa Paweł i Piotr Słomscy przed konsulatem Ukrainy w Szczecinie

eprasa.pl 5645b58842

Co z krawężnikami i barierkami?

Kierowców dziwią wysokie krawężniki na remontowanej drodze przez Międzyodrze. Za kilka dni na odcinku pomiędzy Wełtyniem i Gardnem będą montowane barierki.

Kilku kierowców jeżdżących przez Międzyodrze pytało nas, dlaczego przy przebudowie ścieżki rowerowej układane są tak wysokie krawężniki? Pytali też zdziwieni, czy jezdnia zostanie pokryta asfaltem?

Krzysztof Ziętek, kierownik chojeńskiego oddziału Zarządu Dróg Wojewódzkich (a to fragment DW 120) wyjaśnia, że odkrywany obecnie fragment ścieżki rowerowej po prawej stronie drogi - od strony Gryfina, jest oczyszczany z ziemi. Ten 150-metrowy odcinek zostanie poszerzony do 2,5 metra. Istniejąca warstwa polbruku zdjęta, wykonana zostanie podsypka z kruszywa, podnosząca powierzchnie ścieżki o 25-30 centymetrów. A na całej długości ścieżka zostanie podniesiona i pochylona w prawo – jednostronny spływ wody będzie skuteczny. Natomiast początkowy odcinek jezdni styku ze ścieżką zostanie podniesiony i ułożony ponownie z dotychczasowego materiału. Dzięki temu krawężniki nie będą wcale wysokie. Także jezdnia zostanie pochylona, ale w lewo. Tu tez też będzie spadek jednostronny, co uchroni ścieżkę przez zalewaniem.

Co z barierkami?

Pisaliśmy o tym 29 października ubiegłego roku w artykule pt. – Kiedy ktoś zabije cyklistę?

Podczas budowania ścieżki rowerowej Gryfino – Wełtyń po prawej stronie miejscami nawierzchnia przyszłej ścieżki znajdowała się bardzo nisko w stosunku do jezdni, a pobocza tam prawie nie ma. W razie jakiejś kolizji istnieje więc zagrożenie spadnięcia samochodu na jadących rowerzystów. Jak się dowiadujemy, już w przyszłym tygodniu zacznie się stawianie barierek na odcinku pomiędzy Gardnem i Wełtyniem. A w późniejszym terminie barierki powstaną także na kończonym obecnie odcinku pomiędzy Gryfinem i Wełtyniem.

R. Kwapisz

Będą mniej dymić?

Równo rok temu opisaliśmy nieznany wiekszości mieszkańców Gryfina widok kilkunastu dymiących kominów w samym centrum miasta. Czy od tego czasu coś się zmieniło?

Budynki przy ulicy Kościelnej 18-20 i 25 mają staroświecki system ogrzewania. Na prośbę jednego z mieszkańców domu przy ulicy Chrobrego 13, z okien jego mieszkania na 4 pietrze sfotografowaliśmy ponad 10 dymiących kominów. Przy okazji wspomnieliśmy o projekcie zliczenia ich w skali całego kraju. I oto do 1 lipca br. należy zgłosić do rejestru Centralnej Ewidencji Budynków (CEEB) - wszystkie budynki i podać rodzaj ogrzewania. Spytaliśmy więc administratora wspomnianych domów – kopciuchów, czy już zgłosił do tego rejestru administrowane przez siebie budynki mieszkalne? I czy wyznaczyli termin wymiany ogrzewania domów przy ul. Kościelnej?

Modernizują

Prezes GTBS - Przemysław Pisula wyjaśnia, że Gryfińskie TBS Spółka z o.o., tj. zarządca budynków komunalnych przy ul. Kościelnej 18, Kościelnej 20 i Wspólnoty Mieszkaniowej przy ul. Kościelnej 25 - złożyło deklaracje CEEB dotyczące tych budynków. Dodaje, że Gmina Gryfino, tj. właściciel budynków i lokali komunalnych, sukcesywnie modernizuje źródła zasilania instalacji grzewczych. Najczęściej - przebudowując je na instalacje zasilane dwufunkcyjnymi kotłami gazowymi.

Jaki stan obecny

W budynkach komunalnych przy ulicy Kościelnej 18,20 oraz jednego lokalu w budynku Kościelna 25, w 2022 roku Gmina Gryfino planuje modernizację w dwóch lokalach budynku nr 20.

Obecny stan według deklaracji przedstawia się następująco:

Ul. Kościelna 18 – 3 lokale mają dwufunkcyjne kotły gazowe, 2 lokale - piece kaflowe.

Ul. Kościelna 20 – 1 lokal posiada dwufunkcyjny kocioł gazowy, 3 lokale - kotły na paliwo stałe (węgiel, drewno opałowe), oraz jeden lokal – piece kaflowe. Planowana jest przebudowa w lokalach nr 20/3 i 20/4.

W domu na ul. Kościelnej 25 – 4 lokale mają dwufunkcyjny kocioł gazowy, a 1 lokal - piece kaflowe.

Ponadto Gryfińskie TBS planuje przeprowadzić w bieżącym roku audyt energetyczny budynku Wspólnoty Mieszkaniowej przy ulicy Kościelnej 25 celem ubiegania się o środki przeznaczone na ekologiczne rozwiązania dla zabudowy mieszkaniowej wielorodzinnej.

RK

Otworzą Krasińskiego!

W ciągu ostatnich kilku dni na drugim remontowanym odcinku ul. Krasińskiego roboty prowadzone są bardzo intensywnie.

Na placu budowy widać wielu pracowników i maszyn drogowych. Kończą układanie chodników i parkingów, a nawet przygotowują pas pod ścieżkę rowerową. Przy pomocy rozściełacza na jezdni wylano też asfalt. Wszystko wskazuje na to, że na reszcie okoliczni mieszkańcy będą mogli dojeżdżać do swoich posesji i – co najważniejsze parkować samochody pod swoimi oknami. A termin był już dwa razy przesuwany.

Mamy jednak dobrą wiadomość. Jak nas poinformował Arkadiusz Durma, naczelnik wydziału administrowania drogami w Starostwie – oddanie do ruchu tego odcinka ulicy Krasińskiego ma nastąpić 21 marca!

A. Szczepaniak

Wreszcie zrobią Polną!

Mieszkańcy Pniewa od dawna starają się o zmianę dziurawej - gruntowej nawierzchni głównej ulicy, oraz uporządkowanie lasu przy ulicy Polnej.

Zdjęcie przysłane przez czytelnika pokazuje jednoczesnie stan jezdni ul. Polnej i lasu po wichurze

Jest szansa, że przynajmniej nawierzchnia Polnej wkrótce zostanie zmieniona. Wzdłuż ulicy w kilku miejscach leżą już zgomadzone w tym celu przez sołtysa (i przy pomocy gminy) betonowe płyty. Sołtys Adam Surdel powiedział nam, że jest już komplet materiału i porozumiał się z PUK-iem. Ponoć 15 marca mają się zjawić w Pniewie robotnicy do układania nowej nawierzchni. Sołtys chce też zorganizować zebranie z mieszkańcami, by uzyskać ich zgodę na skoncentrowanie w tym roku wydatków z budżetu sołeckiego na drodze i jej oświetleniu. Zapewnił jednak, że na imprezy dla dzieci i dorosłych pieniędzy powinno wystaczyć.

Rozmawialiśmy też z mieszkańcami tej ulicy, którzy wciąż nie mogą się ć wycięcia drzew zagrażających bezpieczeństwu - nie tylko pojazdów, ale nawet posesji przy tej ulicy. Podobno w Urzędzie obiecano im szybkie działanie. Ale na razie nie dzieje się nawet powoli...

rk

eprasa.pl 5645b58842

Bieg Tropem Wilczym

Po raz pierwszy odbył się w naszym mieście Bieg Tropem Wilczym. Jest to bieg pamięci, którego celem jest oddanie hołdu tym którzy do końca zostali niezłomni i mimo zakończenia wojny w 1945 roku nadal walczyli o wolną i niepodległą Polskę. Polskę bez dyktatu moskiewskiego.

W gryfińskiej edycji wzięło udział 80 zawodników z Gryfina i okolic. Zawody odbył się w dwóch kategoriach nordic walking, oraz bieg na 1963 metry. W biegu uczestniczyły całe rodziny, co daje nam nadzieję, że pamięć o Żołnierzach Wyklętych będzie nadal kultywowany w naszym narodzie. Nie było jednego zwycięzcy, każdy z nas może się za niego uznawać, bo nie o wygraną, a o pamięć chodziło organizatorom.

Biegowi towarzyszyła wystawa o Żołnierzach Niezłomnych, która zostanie w gryfińskim parku przy głazie Stanisławy Siarkiewicz do końca przyszłego tygodnia. Będzie to okazja dla gryfinian, by pogłębili swoją wiedzę o naszych polskich bohaterach. Możemy śmiało powiedzieć, że w przyszłym roku również zorganizujemy w Gryfinie kolejną edycję największego biegu pamięci w Polsce.

M. Waliński

To dla ciebie tulipan

Walentynki minęły, pączkowe kolejki za nami, przemknął również ósemką w kalendarzach zapisany Międzynarodowy Dzień Kobiet.

Dzień Kobiet przed latami nie zaczął się bukietami kwiatów, zaczął się walką kobiet o równouprawnienie, o należne prawa, o udział w życiu społecznym i politycznymi. I tak idąc przez dziesięciolecia raz mniejszymi raz większymi krokami, kobiety dotarły do dziś. I prawie wygrały. Dziś w kwiaciarniach wśród wielu przepięknych kwiatów czekających na kobiety, można wypatrzyć czerwony goździk, tak ośmieszony, a będący symbolem tamtego dawnego początku, o czym niewiele osób wie.

We wtorek w Gryfińskim Domu Kultury z tejże okazji odbyło się spotkanie zorganizowane przez Gryfiński Uniwersytet Trzeciego Wieku. W programie kolejne spotkanie z panią Sylwią Trojanowską, dobrze znaną studentom, pisarką która zaprezentowała swoją nową powieść p.t. „Łabędź". Miłośnicy poezji z mniejszym lub większym zainteresowaniem obejrzeli i wysłuchali spektakl zatytułowany „Oczy", wyreżyserowany przez Janusza Janiszewskiego z udziałem teatru „Eliksir". Wiadomo, oczy to zwierciadło duszy, dzięki oczom widzi się świat. Pomysł bardzo dobry, pięknie opowiedziany. Janusz w ciekawy sposób pokazał nie tylko siebie i swoją wiedzę, lecz również poezję, mającą wielu zwolenników. W zaprezentowanym gronie poetów i malarzy, muzyków nie zabrakło oczywiście Witkacego. Umknął mi gdzieś Gombrowicz. Nawet jeżeli spotkanie poetyckie podobało się tylko tej niedrzemiącej części publiczności to już "coś". Wielkie dzięki Uli Kwietniewskiej – Łacny za zorganizowanie spotkania Januszowi i wykonawcom. Brawo.

„Dziewczynom" z „Teatru poezji" trudno nie wspomnieć o spotkaniu, które również odbyło się we wtorek w Klubie nauczyciela, zorganizowane przez Ewę Olejarz, prezesa stowarzyszenia „Amazonki". To jedno z bardzo prężnie działających na terenie Gryfina stowarzyszeń. „Amazonki" włączyły się, jak wiele innych organizacji - do pomocy uchodźcom z Ukrainy. Na Ukrainę zamiast czerwonych goździków spadają bomby. To zwariował nie świat, a człowiek. Może więc choć raz cieszmy się tym, co mamy…

TS

I liga piłki ręcznej

Szczypiorniak wygrał w końcówce

Piłkarze ręczni KPR jechali do Olsztyna na kolejny mecz ligowy ze Szczypiorniakiem w dobrych nastrojach. Gryfinianie po zwycięstwach nad liderem i wiceliderem tabeli mieli podstawy do optymizmu. Niestety, po zaciętym spotkaniu komplet punktów pozostał w Olsztynie. O porażce naszej drużyny zadecydowały ostatnie trzy minuty.

Oba zespoły znają się bardzo dobrze. W ubiegłym sezonie występowały w tej samej grupie II ligi. Mecz rozpoczął się od prowadzenia gospodarzy 4:1. W 15 minucie KPR doprowadził do remisu i do 25 minuty obie drużyny bramką odpowiadały na bramkę rywali. Końcówka pierwszej odsłony należała jednak do gospodarzy, którzy wygrali ją 18:15.

Po zmianie stron KPR ruszył do odrabiania strat, ale gospodarzom aż do 56 minuty udawało się utrzymywać nieznaczną przewagę. Wtedy to nasz zespół wykorzystał kolejne wykluczenie w szeregach Szczypiorniaka i doprowadził do remisu 31:31. Niestety, ostatni fragment spotkania to bramkarski popis zawodnika gospodarzy. KPR nie zdołał już zdobyć bramki i w efekcie przegrał 31:33. Trzeba przyznać, że z przebiegu meczu zwycięstwo gospodarzy było zasłużone. KPR w całym spotkaniu ani razu nie był na prowadzeniu.

Po tym spotkaniu KPR spadło w ligowej tabeli na piątą pozycję. Nasz zespół wyprzedzili Tytanie Wejherowo. W sobotę będzie okazja do kolejnej wymiany w tabeli pomiędzy tymi zespołami. KPR o godzinie 18 zmierzy się z ekipą z Wejherowa.

DJ

Szczypiorniak Olsztyn – KPR PGE Gryfino 33:31 (18:15)

KPR PGE: Kłodziński, Dobko, Jeziorny – Galus 7, Telenga 7, Karnacewicz 7, Grzegorek 6, Gackowski 2, Jurkiewicz 2, Dziapa, Klemens, Kostrzewa, Skrzypkowiak, Statkiewicz, Dyzmański, Jezierski.

Rajd Powitanie Wiosny 2022

Tegoroczny Rajd „POWITANIE WIOSNY" odbędzie się 19 marca w Glinnej. Zapraszamy do zapisów.

Organizatorem wydarzenia jest Gryfiński Dom Kultury. Zbiórka uczestników zaplanowana jest na godz. 10:00 w sobotę, 19 marca przy sklepie Biedronka koło stadionu (ul. Sportowa). Następnie uczestnicy pojadą autokarem do Glinnej.

W programie wiosennego rajdu - spacer po Puszczy Bukowej oraz ognisko (własny prowiant).

Wpisowe dla uczestników wynosi: 15 zł dziecko i 20 zł osoba dorosła.

Zgłoszenia na wycieczkę i wpłaty przyjmowane są do 15 marca 2022 w pracowni turystycznej Gryfińskiego Domu Kultury, ul. Chrobrego 48 w godz. 9:00-16:00, kontakt tel.695 455 771 lub pocztą elektroniczną kamilla.gadomska@gmail.com.

Po wyznaczonym terminie osoby zapisane nie będą miały możliwości rezygnacji z wyjazdu i zwrotu wpłaty wpisowego.

Liczba miejsc ograniczona. Decyduje kolejność zgłoszeń.

Osoby niepełnoletnie mogą brać udział w wycieczce wyłącznie pod opieką osoby dorosłej.

Szczegółowy regulamin oraz karty uczestnictwa znajdują się gdk.com.pl.

Dost

eprasa.pl 5645b58842

Wywiad z nowym prezesem Polskiego Związku Wędkarskiego

Wykonywana przeze mnie praca to jedno wielkie hobby

Delegaci Kół Okręgu Polskiego Związku Wędkarskiego w Szczecinie 13 lutego br. wybrali, niemal jednogłośnie, Prezesa Zarządu Okręgu, którym został dr hab. inż. Adam Tański, prof. ZUT. Nowy prezes, na co dzień jest profesorem Zachodniopomorskiego Uniwersytetu Technologicznego w Szczecinie – na Wydziale Nauk Żywności i Rybactwa, gdzie na co dzień pracuje pełni funkcję prodziekana ds. kształcenia. Adam Tański znany jest także szerszej, szczególnie społeczności wędkarskiej, z programu Kołowrotek emitowanego w telewizji Polsat Play, Focus oraz internetowej stronie Ipla.pl.

Publikujemy na łamach kilku gazet regionalnych m.in. Dziennika Nowogardzkiego wywiad z nowym Prezesem Zarządu Okręgu Polskiego Związku Wędkarskiego. Z Adamem Tańskim rozmawia Zygmunt Heland, były dziennikarz, a obecny prezes Koła PZW „Tęczak" w Nowogardzie.

Zygmunt Heland – Pierwsze pytanie i odpowiedź niemal zawsze determinuje następne, dlatego zapytam o to, czym jest dla ciebie świat wędkarstwa, bo można postawić tezę, że jest to świat równoległy do obecnej rzeczywistości; szybkości, pośpiechu, drapieżnego biznesu?

Adam Tański - praca to jego hobby

Adam Tański - Oczywiście widzę analogię do szybkiego trybu życia, sam na tym się łapię ale od wędkarstwa oczekuję zupełnie innych doznań. Myślę, że większość wędkarzy i miłośników spędzania wolnego czasu na łonie natury zgodzi się ze mną, że właśnie kontakt z przyrodą ma niwelować trudy pracy, pośpiechu i skłaniać do refleksji. Ja tak mam. Daje mi to wytchnienie i uspokaja. Wędkarstwo to także doskonała okazja do tego aby pokazać młodym ludziom, że poprzez pobyt nad wodą możemy spędzać czas aktywnie, dbać o nasze wody i obserwować przyrodę wręcz poczuć że jesteśmy jej elementem. W wielu przypadkach łowienie z rodzicami, czy dziadkami to także okazja do familijnego spędzania czasu i rozmów „na luzie", na które czasami w tygodniu brakuje czasu.

ZH – Od lat uczestniczysz w wielu projektach ZO PZW, czy możesz powiedzieć, jakie będą priorytetowe kierunki zachowania dobrostanu wędkarstwa w naszym Okręgu?

AT - Od lat poprawiamy edukację młodzieży. To nasz priorytet. Z własnych obserwacji mogę powiedzieć, że przekazywanie dobrych wzorców wędkarskich, etyki, wiedzy o rybach przekłada się na to jaką mamy młodzież i wędkarzy. Od 15 lat organizujemy w mojej miejscowości warsztaty ekologiczno-wędkarskie i widzę dobre zmiany. Warto przenieść taką edukację do innych kół, tworzyć zielone szkoły i organizować liczne spotkania z najmłodszymi. Druga sprawa to ochrona wód. Problem kłusownictwa i zatruwania naszych wód jest nadal istotny. Widzimy to na przykładzie naszych rzek do których spływają zanieczyszczenia i ograniczają występowanie ryb łososiowatych. Dodatkowo nielegalne połowy w okresie rozrodu ryb, kiedy to ryby powinny mieć możliwość spokojnego tarła znacznie uszczupla populacje ryb. Ważne aby uzmysłowić nam wędkarzom, że ochrona naszych naturalnych zasobów zależy także od nas samych, i nie możemy pozostawać obojętni w przypadku łamania prawa.

W tym miejscu musimy koniecznie podkreślić, że od zawsze priorytetem jest utrzymanie wód, na których wędkują nasi członkowie. Obecnie Okręg gospodaruje na 5 885 ha wód. To spora ilość, a warunkiem wywiązywania się z umów dzierżawnych są systematyczne zarybienia. Gdyby Okręg miał kupić taką ilość materiału zarybieniowego po pierwsze - nie było by nas na to stać, po drugie – byłyby trudności z pozyskaniem takiej ilości różnorodnego materiału zarybieniowego na terenie kraju. Dlatego utrzymanie w dobrej kondycji Ośrodka Hodowlano-Zarybieniowego w Goleniowie w skład którego wchodzi wylęgarnia ryb i stawy to warunek wywiązywania się z umów. Należy także podkreślić, że w Okręgu pracuje doskonale wykwalifikowany zespół ichtiologów. To nasz kapitał, którego nie idzie wybudować w rok albo dwa – to wieloletnie praca i doświadczenie dlatego musimy zadbać, aby ten poziom utrzymać i dalej podążać za nowościami technologicznymi. Oczywiście w tym miejscu należy dodać, że wiele tych działań związanych z doskonaleniem zaplecza, a także doposażenia Społecznej Straży Rybackiej finansowanych jest ze środków zewnętrznych – funduszy unijnych. W ubiegłych latach zrealizowanych zostało wiele projektów, a kilka z nich nadal trwa. To źródło finansowania wymaga wiele pracy, ale warto sięgać po nowe środki finansowe. Postaramy się nie zwalniać tempa i dalej, gdzie będzie to możliwe, pozyskiwać nowe fundusze.

ZH – Dużo emocji wzbudza projekt Wód Polskich, który de facto już wszedł w życie z 1 stycznia 2022, a zakłada ogólny dostęp do wód w 27 okręgach za 250 zł, jakie to wody w naszym okręgu?

AT - Ilość wód użytkowanych przez Wody Polskie cały czas się zmienia. Najlepiej śledzić ten wykaz na stronach internetowych Polskie Gospodarstwo Wódy Polskie w zakładce łowiska RZGW (lista obwodów rybackich udostępnionych przez dyrektora RZGW w Szczecinie do amatorskiego połowu ryb) – w tej chwili w wykazie dotyczącym wód udostępnionych do wędkowania jest 10 obwodów w województwie zachodniopomorskim.

ZH – W tymże projekcie jest także mowa o niepotrzebności karty wędkarskiej, niewiele się mówi o zarybieniach i ochronie wód, co to oznacza dla przeciętnego wędkarza?

AT - Brak obowiązku posiadania karty wędkarskiej zaproponowany przez ustawodawców miał ułatwić możliwość wędkowania. Zamysł niby dobry, spore ułatwienie, ale konsekwencją tego może być pogorszenie świadomości wędkarskiej, podstawowej wiedzy o rybach i przepisach. Pamiętajmy, że obowiązuje Ustawa o Rybactwie Śródlądowym, na której oparty jest Amatorski Regulamin Połowu Ryb do którego odnosimy się podczas wędkowania na wodach PZW i nieprzestrzeganie podstawowych przepisów jest łamaniem prawa. Dlatego egzamin na kartę wędkarską weryfikował podstawową wiedzą z zakresu ochrony ryb i dozwolonych metod wędkowania. Ponadto w oczach młodego wędkarza sam egzamin to ogromne wydarzenie. Nauka, zdobywanie wiedzy i sam egzamin. To jak zdobywanie wiedzy na prawo jazdy, gdyby nie obowiązywało jedno prawo i nie były weryfikowane umiejętności jazdy, na drogach panowałby zamęt. Nawiązując do prowadzenia zarybień i ochrony wód to nie mam wiedzy w tej chwili jak Wody Polskie planują to rozwiązać. W PZW produkcję materiału zarybieniowego zapewniają dobrze rozwinięte ośrodki zarybieniowe i pracujący tam ichtiolodzy, a ochronę wód wspomagają Społeczni Strażnicy Rybaccy skupieni w PZW. W wielu przypadkach opiekunami naszych jezior i rzek są miejscowe koła, które najlepiej znają swoje wody. Jak będzie w przypadku nowego użytkownika rybackiego, nie wiem?

ZH – W tym kontekście wracam do swojego pytania i wniosku z jednego z naszych zjazdów o możliwości uiszczania składki na wędkowanie w całym kraju. Oczywiście nie jest to łatwe, przy odrębnej podmiotowości okręgów, niemniej zmiany na poziomie krajowym są przecież możliwe?

AT - Każdy Okręg PZW w Polsce jest osobno rozliczany z prowadzonej przez siebie gospodarki. W przypadku braku zarybień lub nie prowadzenia rejestrów połowów ponosi konsekwencje (wszystkie obwody rybackie w skład których wchodzą nasze łowiska są systematycznie kontrolowane). Nie ma tu zbiorowej odpowiedzialności. Także koszty ponoszone na zarybienia i ilość wód w okręgach są różne. Istnieją już porozumienia pomiędzy okręgami na podstawie których można łowić w różnych obszarach Polski. Być może w tym kierunku powinna iść strategia poszerzania oferty dla wędkarzy, jednak w tym celu należy wypracować porozumienia pomiędzy okręgami, ponieważ koszty utrzymania wód (zarybienia, czynsze) są różne. Wody Polskie również powinny prowadzić gospodarkę zarybieniową, rejestr połowów i podobnie jak inni użytkownicy będą wywiązywać się z prowadzenia racjonalnej gospodarki, która będzie oceniana. Tak to widzę, ponieważ prawo obowiązuje wszystkich.

ZH – Jesteś niezwykle zapracowanym człowiekiem, praca ZUT, realizacja programów telewizyjnych, a obecnie funkcja prezesa, wszystko to niewątpliwie jest niezwykłą pasją połączoną z wiedzą i praktyką, pytanie, czy na wszystko wystarcza energii i czasu?

AT - Wracamy do pierwszego pytania – praca, pośpiech obowiązki. Mam to szczęście w życiu, że na swojej drodze spotykam dobrych ludzi, a wykonywana przeze mnie praca to moje hobby – ponieważ dotyczy ryb. Gdyby branże były różne pewnie nie wystarczałoby czasu. Wiedza z uczelni gdzie podczas zajęć ze studentami na kierunku Ichtiologia i Akwakultura prowadzimy wiele badań ichtiologicznych doskonale uzupełnia się z działaniami w Okręgu PZW, a pracę w programie Kołowrotek traktuję jako promowanie wędkarstwa oraz edukację i koło się zamyka. Pragnę na koniec dodać, że moje życie nie kręci się tylko wokół ryb. Mam żonę i dwójkę dzieci, uwielbiam pracę na wsi, mam przydomowy zwierzyniec; kury, psy, także ogródek i oczywiście rozległe zainteresowania poza rybami. W tym miejscu pozdrawiam wszystkich wędkarzy i miłośników przyrody, wspólnie dbajmy o nasze środowisko, bo to jak ono wygląda świadczy o nas wszystkich, nie tylko o wędkarzach.

Z wędkarskim pozdrowieniem Adam Tański.

eprasa.pl 5645b58842

Podsumowanie działalności za 2021 r. w OSP Mieszkowice

W świetlicy remizy Ochotniczej Straży Pożarnej w Mieszkowicach odbyło się zebranie sprawozdawcze podsumowujące działalność jednostki w 2021 roku.

Zebranie otworzył i powitał gości Prezes Józef Łuszczek. Na prowadzącego zebranie wybrano Jarosława Łopatko. Z przedstawionego przez Prezesa Sprawozdania z działalności OSP w Mieszkowicach za rok 2021 wynika, że w jednostce działa 43 strażaków ochotników, w tym; 42 zwyczajnych i 1 honorowy. Ponadto działa 9 - osobowa Młodzieżowa Drużyna Pożarnicza. Jednostka posiada na stanie 3 samochody pożarnicze, w

tym: 1 lekki – kwatermistrzowski Bus, 1 średni i 1 ciężki.

W roku sprawozdawczym odbyło się 6 posiedzeń Zarządu i 8 innych zebrań. Przeprowadzono 4 pogadanki, w tym 2 dla dzieci i młodzieży.

OSP w roku 2021 uczestniczyła 93 razy w akcjach ratowniczych, w tym: w gaszeniu pożarów 32 razy, w likwidacji miejscowych zagrożeń 52 razy, wyjazdy gospodarcze 7, alarmy fałszywe 2 razy. Poza teren gminy wyjeżdżano 2 razy do Gminy Moryń.

W roku sprawozdawczym wykonano w czynie społecznym remont strażnicy, a zakres prac wyceniono na 25 tys. zł. Współpracowano z Domem Kultury.

Na swoją działalność jednostka pozyskała środki pieniężne z: KSRG – 13.700 zł., Covidowe – 5.000 zł., MSWiA – 60.000 zł., Fundusz Społecznik – 22.000 zł., Starostwo Powiatowe – 3.000 zł., Urząd MiG – 14.378 zł. i wspólnie z Domem Kultury - 10.000 zł.

W roku sprawozdawczym jednostka obchodziła jubileusz 75 – lecia swojej działalności. Jej założycielami byli między innymi: Jan Szpakowski, Wojciech Bożek, Marian Sługocki, Marian Kumanowski i obecnie członek honorowy Franciszek Hryniewicz.

Na zakończenie swojej wypowiedzi Prezes J. Łuszczek podziękował członkom jednostki za ich pracę i trud, jaki wkładają w swoją służbę. Podziękował również władzom Mieszkowic, sponsorom i przyjaciołom za wsparcie w poprawianiu bezpieczeństwa mieszkańców gminy.

Po odczytaniu kolejnych sprawozdań udzielono Zarządowi absolutorium.

Prezes Zarządu Oddziału Powiatowego OSP w Gryfinie Paweł Trzaskoś podziękował ochotnikom w imieniu Prezesa Zarządu Wojewódzkiego OSP Marka Kowalskiego i swoim. Poinformował, że nadal, z powodu korona wirusa wstrzymana jest organizacja wszelkich imprez, okolicznościowych, turniejów i sportowych organizowanych przez OSP.

Burmistrz Andrzej Salwa wyraził ogromny szacunek dla członków OSP. Podziękował strażakom za ubiegłoroczną działalność i podkreślił, że zawsze można na nich liczyć. Zgodnie z potrzebami OSP ze środków pozyskanych z walki z pandemią zakupi: łódź i agregat prądotwórczy.

Komendant Powiatowy PSP bryg Sławomir Michalski również podziękował strażakom, uwzględniając walkę ze skutkami tegorocznych huraganów. Poinformował też, że można już składać wnioski o dodatki do emerytur dla strażaków ochotników, którzy - mężczyźni mają udowodnione 25 lat służby w jednostkach OSP oraz ukończyli 65 rok życia; kobiety udowodnione 20 lat służby i ukończone 60 lat.

A. Szczepaniak

KRONIKA STRAŻACKA

28.02 Chojna – dogaszenie pogorzeliska po pożarze wiaty; Banie – wyczuwalny zapach gazu na posesji; Gryfino – plama substancji ropopochodnej; Mieszkowice – pożar drewnianej szopy.

***

01.03. Trzcińsko Zdrój – dowóz osób na szczepienie; Wełtyń – plama substancji ropopochodnej; Gryfino – pomoc innym służbom; Gryfino – plama substancji ropopochodnej; Stare Brynki – pożar traw.

***

02.03. Daleszewo – wypadek samochodu osobowego, 1 osoba poszkodowana; Ranowo x 2– pożar sadzy w przewodzie kominowym budynku mieszkalnego; Dłusko Gryfińskie – pożar trzcinowiska; Osinów Dolny – udzielenie kwalifikowanej pierwszej pomocy osobie potrąconej przez samochód; Górczyn – pożar w łazience budynku mieszkalnego; Klępicz – pożar wraku samochodu.

***

03.03. Cedynia – udzielenie kwalifikowanej

pierwszej pomocy potrąconemu rowerzyście; Trzcińsko Zdrój x 2 – dowóz osób na szczepienie; Chojna – pożar śmieci w pustostanie; Nowe Brynki – pożar traw.

***

04.03. Gardno, droga S3 – kolizja samochodu osobowego; Grabowo – zderzenie samochodu osobowego z busem, 2 osoby poszkodowane; Widuchowa, Góralice – pożar traw; Mieszkowice – pożar sadzy w przewodzie kominowym.

***

05.03. Osinów Dolny – pożar poszycia dachowego w zakładzie fryzjerskim; Klępicz – pomoc PRM w otwarciu drzwi do mieszkania; Moryń – przechylone drzewo na terenie Szkoły Podstawowej; Dębogóra, DK 31 – drzewo przechylone nad drogę; Osinów Dolny – pożar traw; Zielin – pożar sadzy w przewodzie kominowym.

***

06.03. Mętno Małe – pożar trawy; Białęgi – pożar śmieci; Strzelczyn – pożar garażu.

eprasa.pl 5645b58842

Zasłużyły!

Koło Gospodyń Wiejskich Szafir Krzywin zostało laureatem konkursu „Pozytywnie nakręcone koła gospodyń wiejskich".

Gospodynie z Krzywina jako jedne z 40 KGW w zachodniopomorskim zdobyły grant w wysokości 1.500 złotych na realizację swojej autorskiej inicjatywy lokalnej!

Serdecznie gratulujemy! *Dost.*

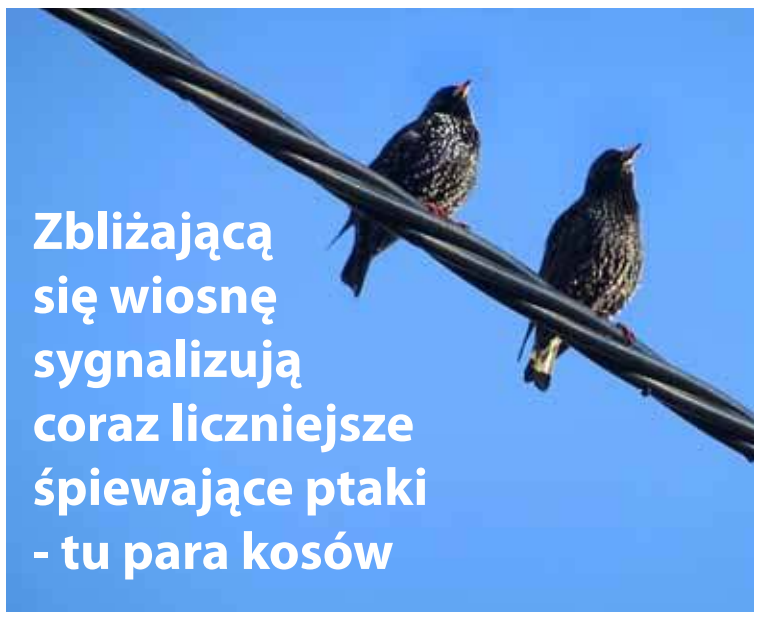

Zbliżającą się wiosnę sygnalizują coraz liczniejsze śpiewające ptaki - tu para kosów

Dzień Sołtysa 2022

W poniedziałek 7 marca, w Urzędzie Gminy Widuchowa odbyło się uroczyste spotkanie z Sołtyskami i Sołtysami Gminy Widuchowa z okazji Dnia Sołtysa.

Szanownych gości przywitał Zastępca Wójta Pan Andrzej Stachura, który w imieniu Pana Wójta i własnym złożył podziękowania za dotychczasową współpracę oraz dokonał podsumowania zeszłorocznych wydarzeń, w których każde sołectwo brało udział.

Zaproszeni goście otrzymali upominki, a Sołtyska Sołectwa Lubicz Pani Monika Niedźwiecka przygotowała piękny i pyszny tort okolicznościowy.

Dziękujemy za przybycie i dołączamy się do podziękowań i życzeń dla wszystkich Sołtysek i Sołtysów z okazji Ich święta! *Dost.*

REKLAMA

PIASKI, ŻWIRY, KRUSZYWA, CZARNOZIEM
Piasek płukany, piasek zasypowy, żwiry, kruszywa drogowe, zamienniki, betony, podsypki.
TRANSPORT MATERIAŁÓW SYPKICH 1-28 T
Wywóz gruzu, zagęszczarki 60-500kg, koparko-ładowarka
tel. 602 460 400

REKLAMA
kontakt.7dnigryfina@gmail.com
tel. 91 404 50 14

REKLAMA

REKLAMA

eprasa.pl 5645b58842

Z Życia Kościoła

Pan powiedział do Mojżesza: «Przemów do całej społeczności Izraelitów i powiedz im: Bądźcie świętymi, bo Ja jestem święty, Pan, Bóg wasz! Nie będziecie kraść, nie będziecie kłamać, nie będziecie oszukiwać jeden drugiego. Nie będziecie przysięgać fałszywie na moje imię. Byłoby to zbezczeszczenie imienia Boga twego. Ja jestem Pan! Nie będziesz uciskał bliźniego, nie będziesz go wyzyskiwał. Zapłata najemnika nie będzie pozostawać w twoim domu przez noc aż do poranka. Nie będziesz złorzeczył głuchemu. Nie będziesz kładł przeszkody przed niewidomym, ale będziesz się bał Boga twego. Ja jestem Pan! Nie będziecie wydawać niesprawiedliwych wyroków. Nie będziesz stronniczy na korzyść ubogiego, ani nie będziesz miał względu dla bogatego. Sprawiedliwie będziesz sądził bliźniego. Nie będziesz szerzył oszczerstw między krewnymi, nie będziesz czyhał na życie bliźniego. Ja jestem Pan! Nie będziesz żywił w sercu nienawiści do brata. Będziesz upominał bliźniego, aby nie ponieść winy z jego powodu. Nie będziesz szukał pomsty, nie będziesz żywił urazy do synów twego ludu, ale będziesz miłował bliźniego jak siebie samego. Ja jestem Pan!» Kpł 19, 1-2. 11-18 Czytanie z Księgi Kapłańskiej

Wspomnienie Świętych męczennic Perpetuy i Felicyty

W poniedziałek razem z kościołem katolickim obchodzilismy wspomnienie męczennic Perpetuy i Felicyty. Święte żyły w II wieku w mieście Thuburbo Minus, 30 kilometrów od Kartaginy. Perpetua dokładnie urodziła się w 181 roku w dzisiejszej Tunezji, pochodziła z bogatego patrycjuszowego rodu, według źródeł w tajemnicy przed ojcem została chrześcijanką i zaczęła do wiary namawiać najbliższych, m.in. niewolnicę Felicytę. Obie męczennice były młodymi mężatkami. Obie w trakcie aresztu domowego przyjęły chrzest. Ojciec Perpetuy namawiał ją i odwoływał się do jej obowiązku jako matki, by wyrzekła się Chrytusa. Obie jednak zostały przy swojej wierze i zostały oskarżone o bycie chrześcijankami. Doprowadzono je do Kartaginy, gdzie zostały aresztowane na podstawie edyktu Septymiusza Seweryna.

*Perpetua miała malutkiego synka, w wieku niemowlęcym, którego przynoszono jej do karmienia. W tym samym czasie, będąca w ósmym miesiącu ciąży Felicyta, po ciężkim porodzie, przy wtórze grubiańskich uwag więziennego strażnika, powiła dziewczynkę, którą zaadoptował jeden z chrześcijan. Zgodnie bowiem z prawem rzymskim, matka, mająca w swoim łonie dziecię, nie mogła być stracona przed jego urodzeniem. Zachowały się autentyczne dokumenty, opisujące powyższe wydarzenia - pamiętnik pisany w więzieniu przez św. Perpetuę oraz relacja naocznego świadka. Mimo próśb ojca, który odwiedzał Perpetuę w więzieniu, kobieta nie wyrzekła się swojej wiary

Razem z innymi oskarżonymi o chrześcijaństwo, Perpetua i Felicyta zostały skazane na rozszarpanie przez dzikie zwierzęta. […] **Zaświtał zwycięski dzień męczenników i wyszli z więzienia na arenę jakby do nieba, z pogodnym i promiennym obliczem, a jeśli drżący - to z radości, a nie z lęku. Najpierw rzucona została Perpetua i upadła na wznak, potem wstała, a kiedy zobaczyła leżącą Felicytę, pobiegła, i podawszy jej rękę, pomogła jej się podnieść. I tak obydwie razem stanęły. Zawziętość tłumu zmalała i zaprowadzono ją z powrotem do bramy Sanawiwaryjskiej. [...] Na arenie zwierzeta tylko poraniły kobiety, gladiatorzy dobili je mieczami. Zostały nazwane „bohaterkami wiary". Przypominane są w Kanonie Rzymskim (pierwszej Modlitwie Eucharystycznej), który był używany przy okazji każdej Mszy św. do 1969 roku. Perpetua i Felicyty poniosły męczęńską śmierć 7 marca 202 lub 203 roku.

Perpetua i Felicyty są patronkami bezpłodnych kobiet, a na obrazach przedstawiane są – Perpetua - w bogatym stroju, z naszyjnikiem i welonem, a Felicyta dla odmiany w skromnej sukni, bez dodatków.

Perpetua to imię pochodzące z języka łacińskiego. Wywodzi się od słowa perpetuus oznaczającego „nieprzerwany, ciągły". Perpetua miała silna osobowość i podnosiła na duchu całą grupę, z którą przebywała w areszcie. Felicyta była nieco mniej odporna i bardzo bała się, że z racji ciąży zostanie odłączona od reszty (jako ciężarna nie mogła być stracona). 2 dni przed egzekucją wszyscy modlili się za nią i stał się cud, bowiem Felicyty urodziła w 8. miesiącu ciąży. Musiała oddać dziecko. To była dziewczynka.

***Zbliżał się dzień igrzysk. W przeddzień śmierci skazańcy spożyli posiłek, zwany w tradycji więziennej „ucztą wolną". Oni jednak zmienili ją w chrześcijańską agapę. Ostatnie godziny w więzieniu były dla nich także okazją do pracy apostolskiej. Do więzienia przyszło bowiem sporo gapiów, którzy pragnęli zobaczyć, jak zachowują się skazańcy w wigilię śmierci. Chrześcijańscy więźniowie śmiali się z ciekawości przybyłych, ostrzegali ich przed sądem Bożym i wyrażali radość, że oddadzą życie za Zbawiciela. Wielu gapiów wyszło z lochów tak poruszonych, że niedługo zasilili gminę chrześcijańską.

Perpetua i Felicyty poniosły męczęńską śmierć w imię wiary. Musiały zrzec się wszystkiego, by nie musieć wyrzekać się Boga. Zabrano im życie rodzinne, możliwość bycia matką, a na sam koniec życie, ale dano im szansę bycia przykładem dla następnych pokoleń chrześcijan, że wiara jest czymś, czego nie należy się wstydzić ani wyrzekać.

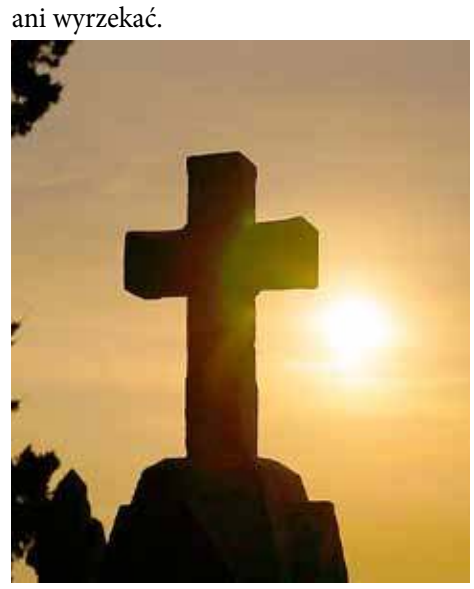

Redakcja

Źródła:
*https://brewiarz.pl/czytelnia/swieci/03-07.php3
**Z opisu męczeństwa świętych męczenników z Kartaginy.
Foto: pixabay.com.pl

eprasa.pl 5645b58842

Gryfino wspiera Ukrainę

W Gryfinie, w magazynach OPS i UMiG trwa zbiórka darów dla uciekinierów z Ukrainy. Duża część z nich już trafiła na Ukrainę, a część do gości naszej Gminy.

Gmina Gryfino i jej mieszkańcy, osoby prywatne udzielili już schronienia ponad 250 obywatelom tego obecnie pogrążonego w wojnie kraju. Większość z nich to dzieci. Napływ ludzi trwa, zarówno z punktu recepcyjnego w Szczecinie, jak i z terytorium RP.

Wszystkie dzieci w wieku przedszkolnym i szkolnym zostaną przyjęte do gminnych jednostek oświatowych, ważne jest, by osoby prywatne, goszczące Ukraińców, zgłaszały ten fakt w Urzędzie Miasta i Gminy Gryfino, która odpowiada za włączanie ukraińskich dzieci do systemu oświatowego. Zbieramy kluczowe informacje o potrzebach dzieci, w tym ich potrzebie nauki języka polskiego. Prosimy o bieżący kontakt z dyrektorami jednostek oświatowych i Wydziałem Edukacji i Spraw Społecznych UMiG.

Do pomocy Ukrainie włączyło się także partnerskie miasto Gryfina w Niemczech - Bersenbrück, z burmistrzem Christianem Klütschem.

Gmina Gryfino uruchomiła Ankietę, poprzez którą zbiera i koordynuje zaangażowanie w pomoc Ukrainie i Ukraińcom. Ankieta dostępna jest na stronie gryfino.pl i fb.

Ogromny wkład w pomoc rzeczową dla Ukrainy wniosły nasze przedszkola i szkoły, a także inne jednostki organizacyjne, wielu gryfińskich urzędników i pracowników. Olbrzymią pomoc niosą wolontariusze, w różnym wieku, pomagają obywatele i organizacje pozarządowe.

Gryfiński Dom Kultury, gminne przedszkola i szkoły przygotowują programy zajęć z ukraińskimi gośćmi integrujące z polskimi rówieśnikami. Gryfińskie kluby sportowe zapraszają na swoje zajęcia przybywających do naszej Gminy obywateli Ukrainy. Gryfino zdaje egzamin z solidarności.

Jeśli chcesz pomóc Ukrainie w konkretny sposób, wypełnij formularz kontaktowy lub skonsultuj się telefonicznie w celu uzyskania informacji, co w tej chwili jest najbardziej potrzebne. Tel: 500 471 097.

A. Szczepaniak

Lewica wspiera Ukrainę

W biurze posłanki Nowej Lewicy - Katarzyny Kotuli przy ul. Szczecińskiej 1 w Gryfinie prowadzona jest zbiórka na rzecz Ukrainy.

Już kilkanaście rodzin ukraińskich, mieszkających na terenie Gryfina i okolic, w trybie natychmiastowym otrzymało wszystkie potrzebne rzeczy - jedzenie, środki chemiczne i higieniczne, ubrania, pościel i ręczniki. Pomogliśmy w transporcie rodzin, które przyjechały do nas prosto z granicy, jak i z punktu recepcyjnego w Szczecinie.

Zebraliśmy ubrania dla kobiet i dzieci we wszystkich rozmiarach, artykuły chemiczne i higieniczne. Rodziny, które przychodzą do nas po pomoc dostają podstawowy zestaw, który jest im potrzebny na pierwsze dni pobytu. Bardzo wszystkim dziękujemy za tak ogromną mobilizację!

Nie byłoby to skuteczne i możliwe bez fantastycznej ekipy, która jest na miejscu w trybie ciągłym, na zmianę, „na chwilę" w biurze, na magazynie, w którym trzymamy posegregowane rzeczy, czy też są w pełnej gotowości żeby pomagać w transporcie rzeczy i ludzi. Są to m.in.: Małgorzata łukaszczyk-Żurowska, Marta Szuster, Ola Zamolska, Monika Janiak, Monika Gatkowska, Katarzyna Sztangret, Karolina Żurowska, Piotr Sobolewski, Iwona Gatkowska, Joanna Krzyształowska, Wanda Pawlak, a także służąca nieocenionym wsparciem, ekipa Szlachetna Paczka Gryfino i okolice.

Szykujemy także paczki dla Ukraińców, którzy wyjeżdżają do Ukrainy walczyć. Częścią naszej zbiórki są także artykuły medyczne dla szpitala na Ukrainie.

Nasze biuro działa od 10:00 do 20:00. Na bieżąco będziemy informować, co jest najbardziej potrzebne. Obecnie: piżamy, kapcie, klapki, środki piorące, szczoteczki i pasty do zębów, żele, szampony, płyny do kąpieli, grzebienie, szczotki. Dla żołnierzy: batony energetyczne, karimaty, grube koce, koce termiczne, leki, środki medyczne.

Jeśli potrzebujecie wsparcia dla ukraińskich rodzin, o których wiecie, że przyjechały lub przyjeżdżają do Gryfina lub okolicy - piszcie, dzwońcie - nikogo nie zostawimy bez pomocy.

Wysłaliśmy także transport przygotowany dla żołnierzy. Leki, ciepłe koce, specjalistyczny suchy prowiant, latarki czołowe, batony proteinowe, środki medyczne.

Dziękujemy wszystkim za dziś!

A. Szczepaniak

OGŁOSZENIE

BURMISTRZ MIASTA I GMINY GRYFINO informuje, że na tablicy ogłoszeń w Urzędzie Miasta i Gminy w Gryfinie oraz na stronie internetowej Biuletynu Informacji Publicznej (www.bip.gryfino.pl) podano do publicznej wiadomości na okres 21 dni, **wykaz Nr 11/2022 gminnych nieruchomości gruntowych, na których zlokalizowane są kanalizacja sanitarna wraz z przykanalikami, przepompownia ścieków, przyłącze elektryczne do przepompowni, przeznaczonych do użyczenia na czas oznaczony do 3 lat.** Szczegółowych informacji na temat nieruchomości objętej wykazem udziela się w Wydziale Działalności Gospodarczej, Rolnictwa i Gospodarki Nieruchomościami, pod numerem telefonu 91 416 20 11 wew. 414.

Na czele szczecinianie

Szachowe Grand Prix po raz 24

Krzysztof Rudnicki już po raz 24 organizuje w Gryfinie rozgrywki szachowe z cyklu Grand Prix. Pierwsza edycja imprezy odbyła się w 1999 roku. W sobotę kolejne w tym roku zawody tego cyklu.

W pierwszym tegorocznym turnieju wystartowało 33 zawodników i choć na liście startowej większość stanowili gryfinianie, to wśród grających oglądaliśmy także reprezentantów Stargardu, Myśliborza i Szczecina.

W czołówce zacięta rywalizacja trwała do ostatniej rundy, a pierwszą ósemkę podzieliła różnica tylko jednego punktu. Na pierwszych pozycjach szczecinianie: Filip Pawlicz przed Andrzejem Zaisselem po 6,0p. a za nimi gryfinianie: Szymon Soszka 5,5p. Dawid Jankowski; Bartosz Szpura; Krzysztof Chęś i Witold Karapulka.

W kategorii dziewcząt najlepsza okazała się Liwia Babińska 4,0p.

Przy końcu stawki znaleźli się najmłodsi szachiści, rozpoczynający swoją szachową przygodę. Wśród nich bardzo dzielni: Przemek Pawlicz (rocznik 2016) i Kalinka Chęś (rocznik 2015).

W sobotę kolejny turniej, który tradycyjnie odbędzie się w Pałacyku pod Lwami. Początek o godzinie 10. Szachiści z Ukrainy grają bez wpisowego.

DJ

Jak pomóc?

Wielu mieszkańców zwracało się z prośbą o stworzenie możliwości finansowego wspierania uciekinierów wojennych.

Pomoc finansowa WIDUCHOWA dla Ukrainy

Zdajemy sobie sprawę także z tego, że gdy zjawiają się w naszej gminie uchodźcy to często trzeba im od ręki zapewnić podstawowe rzeczy (od kapci, przez bieliznę po leki).

Wtedy niezbędne są pieniądze, które pozwolą spersonalizować pomoc i zapewnić konkretne wsparcie.

Jeśli chcesz wesprzeć finansowo działania na rzecz uciekinierów wojennych z Ukrainy mieszkających w Gminie Widuchowa, możesz wpłacić datek na poniższy nr konta z dopiskiem „Widuchowa dla Ukrainy"

17 9377 0000 0020 0014 2000 0010

Stowarzyszenie „Nadodrzańskie klimaty", ul. Nadodrzańska 16A/1

74-120 Widuchowa

Po zakończeniu zbiórki cała kwota zostanie komisyjnie rozliczona na podstawie faktur za zakupione rzeczy.

Dziękujemy za okazaną pomoc.

dost.

eprasa.pl 5645b58842

Grupa Muszkieterów łączy siły z PAH

Grupa Muszkieterów postanowiła działać ramię w ramię z Polską Akcją Humanitarną na rzecz wsparcia Ukrainy. Muszkieterowie pomagają potrzebującym w porozumieniu z PAH, by niezbędna pomoc trafiła tam, gdzie jest najbardziej potrzebna. W akcję zaangażowane są zarówno sieci Intermarché i Bricomarché, jak również Fundacja Muszkieterów. Łączna wartość przekazanych w pierwszym etapie produktów i środków wyniesie ponad milion złotych.

Solidarność jest wpisana w DNA Grupy Muszkieterów i zrzeszonych w niej przedsiębiorców. Poza licznymi akcjami podjętymi już w pierwszych dniach kryzysu przez właścicieli sklepów na poziomie lokalnym, Centrala Grupy również uruchamia swoje wsparcie na rzecz Ukrainy i jej obywateli, łącząc siły z Polską Akcją Humanitarną. Grupa będzie działać na czterech poziomach, angażując do pomocy sieci handlowe Intermarché i Bricomarché, Fundację Muszkieterów oraz spółkę IMMO Muszkieterowie odpowiedzialną za rozwój sieci.

Fundacja Muszkieterów, zaangażowana społecznie już od 20 lat, rozpoczyna szeroką zbiórkę środków finansowych, korzystając z pomocy blisko 400 supermarketów zrzeszonych w Grupie. Informacje o działaniach klienci uzyskają na stronach internetowych Intermarché, Bricomarché i Grupy Muszkieterów, a także za pomocą innych nośników komunikacyjnych (np. aplikacji mobilnych), które będą na te strony kierować.

Centrala Intermarché, po uzgodnieniu z PAH listy najbardziej potrzebnych artykułów, przekaże produkty o łącznej wartości blisko ćwierć miliona złotych, w tym środki higieny osobistej oraz artykuły z kategorii dziecięcej. Ponadto centrala Bricomarché w pierwszej turze przeznaczy na rzecz Ukrainy milion złotych, który przekazany zostanie Fundacji Muszkieterów, pilotującej rozdysponowanie zbieranych środków. Grupa planuje kontynuację działań pomocowych.

Dodatkowo, spółka IMMO Muszkieterowie, zajmująca się ekspansją sieci oraz zarządzaniem nieruchomościami Grupy, jest gotowa do podjęcia rozmów z władzami gmin i samorządów oraz organizacjami humanitarnymi celem nieodpłatnego tymczasowego udostepnienia wolnych budynków znajdujących się w wielu regionach Polski, aby nieść pomoc uchodźcom z Ukrainy.

Eliza Orepiuk-Szymura

Turyści z Ukrainy uchodźcami

Dwie hybrydy i „Smerf" będą od wtorku do piątku kursować na trasie port lotniczy Goleniów - Szczecin Główny. To specjalny transport dla obywateli Ukrainy, którzy czarterami wracają z Egiptu.

Codziennie na goleniowskim lotnisku lądują dwa takie samoloty z około 600 turystami, którzy stali się uchodźcami. Wielu z nich potrzebuje pomocy i miejsca schronienia. Pojazdy należące do Województwa Zachodniopomorskiego będą bezpłatnie przewozić obywateli Ukrainy z lotniska na dworzec Główny w Szczecinie. Lądującymi w Goleniowie samolotami Egyptair wraca codziennie około 600 osób.

- Po wybuchu wojny na Ukrainie loty cywilne do tego kraju są niemożliwe, dlatego został uruchomiony most powietrzny. Ale dla tysięcy turystów, którzy stali się uchodźcami, trzeba zorganizować również specjalny transport z lotniska - tłumaczy marszałek województwa Olgierd Geblewicz. - *Wielu wracających prawdopodobnie zostanie w Polsce. Trzeba zapewnić im bezpieczną i bezpłatną podróż, opiekę, jedzenie, a później miejsca schronienia. Po konsultacji z wojewodą podjąłem decyzję o uruchomieniu dodatkowych pociągów.*

Z portu lotniczego Szczecin - Goleniów codziennie o godzinie 12:18, od wtorku do piątku, odjeżdżać będą dwie hybrydy. W rezerwie czekał będzie również szynobus SA136, czyli popularny „Smerf". Pociągi zatrzymają się w Dąbiu, a na stacji Szczecin Główny mają być o godz. 13:07. W każdym pojeździe jest 150 miejsc siedzących i 150 stojących.

Dost.

OGŁOSZENIE

Komunikat Burmistrza Miasta i Gminy Gryfino z dnia 9 marca 2022 w sprawie opieki medycznej dla uchodźców wojennych z Ukrainy

Informuję, że obywatele Ukrainy przybywający do Polski w związku z wywołanym przez Federację Rosyjską konfliktem zbrojnym, mogą korzystać ze świadczeń medycznych na terenie gminy Gryfino w następujących placówkach:

- Niepubliczny Zakład Opieki Zdrowotnej INTERMED, ul. Niepodległości 28, Gryfino, tel. 91 469 06 64
- Niepubliczny Zakład Opieki Zdrowotnej Chrobry, ul. Bolesława Chrobrego 52, Gryfino, tel. 91 404 58 88
- Vita-med S.c., ul. 9 Maja 8, Gryfino, tel. 91 416 25 44
- MegaMed Sp. z o.o., ul. Grunwaldzka 7, Gryfino, tel. 91 414 10 21
- MegaMed Sp. z o.o. - oddział w Nowym Czarnowie, Nowe Czarnowo 74, tel. 91 316 50 40
- NZOZ w Gardnie, ul. Żelisławiecka 12, Gardno, tel. 91 404 11 04
- Poradnia nocnej i świątecznej opieki zdrowotnej, ul. Niepodległości 39, Gryfino, tel. 519 096 702, 519 096 703
- Szpital Powiatowy w Gryfinie Sp. z o.o., ul. Parkowa 5, Gryfino, tel. 91 416 20 15

Z upoważnienia Burmistrza Zastępca Burmistrza Paweł Nikitiński

REKLAMA

Łopata Roman
Usługi ślusarskie
Dorabianie kluczy
Gryfino
tel. 603 183 837

REKLAMA
kontakt.7dnigryfina@gmail.com
tel. 91 404 50 14

eprasa.pl 5645b58842

COOLTUROWNIK

dla dzieci i młodzieży

Nr 108

JAMNIK DLA ÓSMOKLASISTY

Młody artysta

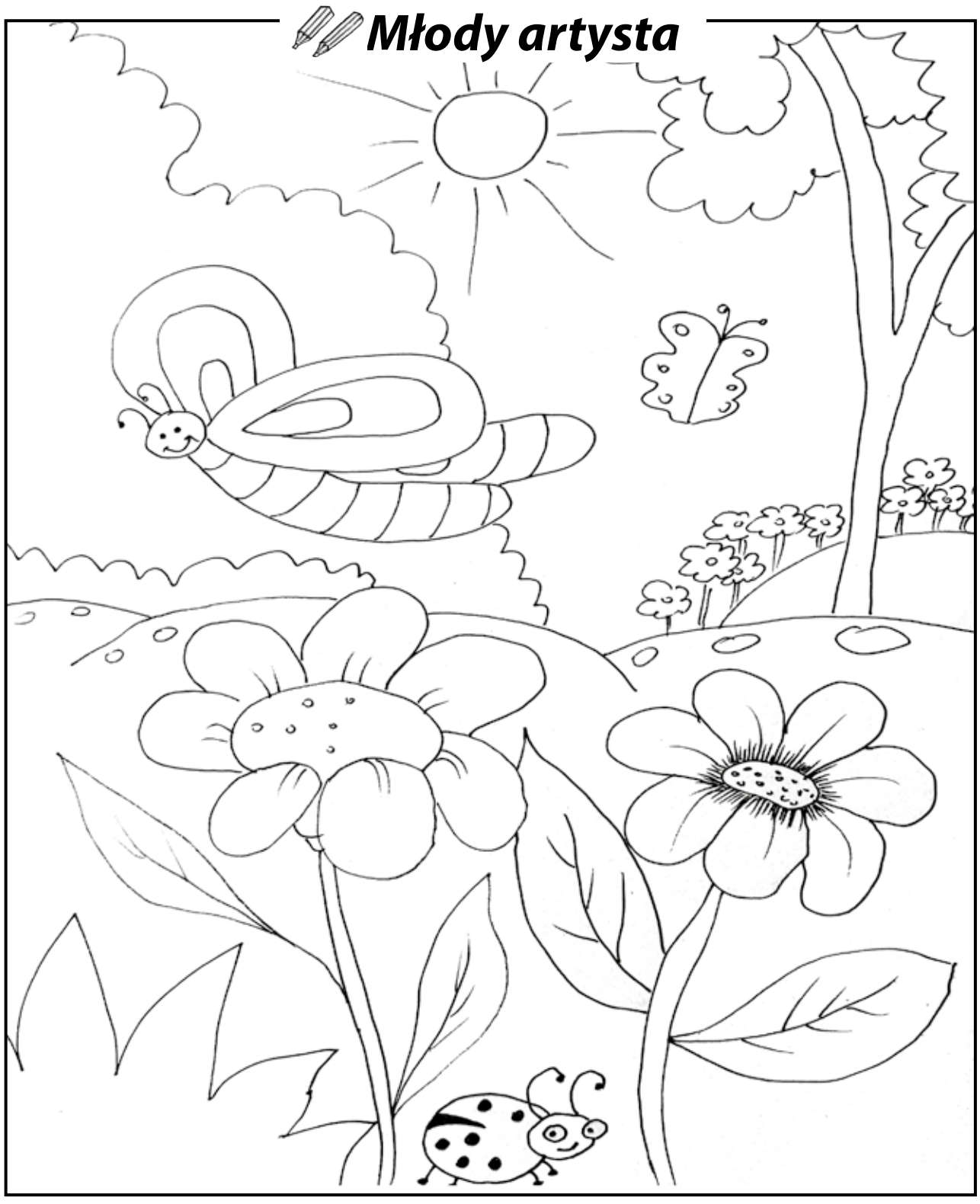

Co w trawie piszczy

Dzisiaj polecam Wam karty pracy z języka polskiego pt. "Portrety poetów i pisarzy" Agnieszki Kunikowskiej.

Jest to świetna powtórka przed sprawdzianami, kartkówkami, w formie super zabawy.

Do pokolorowania oraz do wypisania, najważniejszych skojarzeń związanych z danym pisarzem lub poetą.

Znakomicie wydane, bardzo dobrze sformułowane, zapewnią Wam bardzo miły czas spędzony z językiem polskim.

Polecam wszystkim uczniom szkoły podstawowej :-)

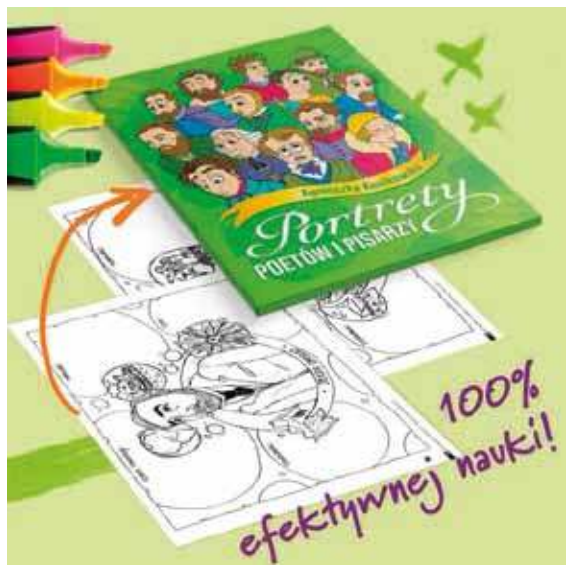

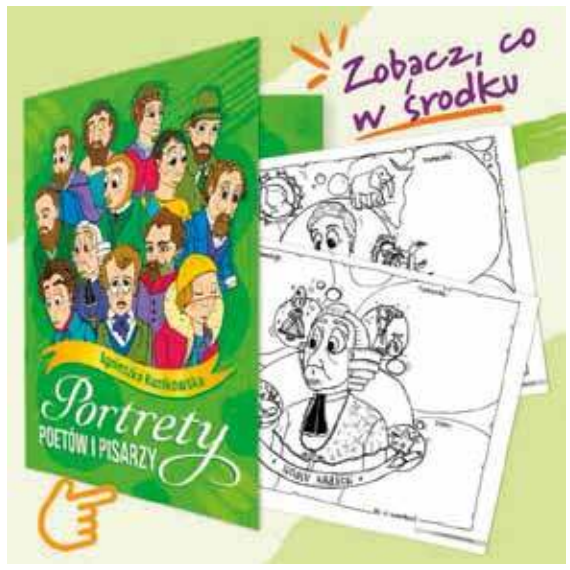

eprasa.pl 5645b58842

Lasy sadzą teraz inaczej!

Porywiste wiatry wiejące w ostatnich tygodniach na terenie Nadleśnictwa Gryfino spowodowały straty na poziomie 20 000 m^3 drewna w postaci wiatrołomów i wiatrowałów.

Jest to jeden ze skutków zamian klimatycznych, które nadal będą wywierały rosnące straty w lasach. Spytaliśmy więc Nadleśnictwo Gryfino, czy w związku ze zmianami klimatycznymi przewidywana jest zmiana sposobu nasadzeń lub wprowadzenie innych gatunków (odmian) na nowych terenach? Bo właśnie ogłoszono zamiar kupienia gruntów pod nowe lasy.

Jak wyjaśnia nadleśniczy Arkadiusz Paleń, kupując nowe grunty, Lasy Państwowe realizują założenia Krajowego Programu Zwiększania Lesistości, opracowanego przez Instytut Badawczy Leśnictwa (do 2050 roku lesistość Polski zwiększy się do 33 proc.). Zakupione grunty przeznaczone zostaną zatem do powiększenia zasobów leśnych, prowadzonych zgodnie z realizowanymi obecnie metodami gospodarki leśnej. Dokonana zostanie ocena siedliskowa (m.in. gleb) i na jej podstawie odpowiedni dobór takich gatunków, które będą tam doskonale rosły (np. na glebach słabszych drzewa iglaste z przewagą sosny i domieszkami liściastymi, na mocnych i żyznych gatunki liściaste – np. dęby, buki i inne)

A co ze „starymi" lasami?

Zmiany w drzewostanach, powodowane czynnikami klimatycznymi (np. suszami), choć zauważalne lokalnie w niektórych fragmentach lasów, nie stanowią obecnie zagrożenia dla ich trwałości. Nie spowodują również rewolucyjnych przemian, które mogłyby nastąpić w najbliższych latach. Rozpatrując problem w długofalowym kontekście odnieść się można do pewnych gatunków, które przy utrzymujących się, niekorzystnych warunkach klimatycznych, mogą zmienić zasięgi swojego występowania w Polsce. Im cieplejszy będzie klimat, tym zasięgi te będą przesuwały się bardziej w kierunku północnym. Sosna zwyczajna, modrzew europejski i brzoza brodawkowa, zajmujące dziś w sumie 75 proc. powierzchni lasów w Polsce, są najbardziej wrażliwe na globalny wzrost temperatury i jego pośrednie następstwa.

Należy się zatem spodziewać, że właśnie te gatunki przesuną swój zasięg występowania we wspomnianym kierunku. Nie spowoduje to jednak wylesienia i pustynnych krajobrazów, tylko powolne zastąpienie tych gatunków innymi.

Przebudowa drzewostanów

Jednym z działań mających na celu m.in. łagodzenie zmian klimatu, ale również zwiększenie bioróżnorodności, realizowanym od dekad przed Lasy Państwowe - są przebudowy drzewostanów. Polegają one na wzmacnianiu (tam gdzie gleby na to pozwalają) lasów iglastych liściastymi gatunkami drzew (dębami, bukami, lipami, klonami itp.). Tak skomponowany (mieszany) skład gatunkowy sprawia, że drzewostany są odporniejsze na niekorzystne warunki przyrodnicze np. pożary, które powodują ogromne straty w łatwopalnych monokulturach iglastych czy masowe pojawianie się szkodników owadzich, których tzw. gradacje mogą doprowadzić do masowego zamierania drzewostanów monokulturowych. Efektem przebudów jest zatem wzrost udziału w lasach drzew liściastych. W ciągu ostatnich 75 lat zwiększył się on dwukrotnie z 13% do 30%. Ten sposób prowadzenia zalesień uznać można za jedno z działań mających na celu wzmocnienie naszych lasów w kontekście zmian klimatycznych.

O doborze konkretnych składów gatunkowych decydować będzie w przyszłości charakter tych zmian. Dziś trudno jest jednoznacznie stwierdzić, w którym kierunku i z jakim natężeniem nastąpią zmiany i jakie gatunki będą dominować w leśnym krajobrazie. *Dost.*

Będzie zieleniej w Gryfinie?

Burmistrz Mieczysław Sawaryn podpisał umowę na realizację zielono-niebieskiej infrastruktury w Gryfinie. Gdzie będzie bardziej zielono?

W planie jest zagospodarowanie 10 zielonych terenów na obszarze Gryfina: ul. Mazowiecka i Mazurska (nowe nasadzenia), Opolanka (nowe nasadzenia oraz mała architektura), zielony zakątek przy Cmentarzu Komunalnym (nowe nasadzenia oraz mała architektura), nabrzeże (nowe nasadzenia), miejski ogród kieszonkowy przy hali sportowej (nowe nasadzenia, stworzenie trawnika), Górka Miłości (oczyszczenie terenu, budowa schodów terenowych oraz drewnianego mostku nad wąwozem), eko-zakątek przy Centrum Wodne Laguna (wiaty rekreacyjne ze stołami i ławeczkami, plac zabaw dla dzieci, napis przestrzenny GRYFINO, kurtyna wodna, nowe nasadzenia), osiedlowy ogród kieszonkowy przy ul. Kochanowskiego (nowe nasadzenia, instalacja hoteli dla owadów), ogród miododajny przy ul. Fredry (nowe nasadzenia), miejska łąka kwietna przy wiadukcie - przy drodze krajowej nr 31 (oczyszczenie terenu, stworzenie łąki kwietnej, nowe nasadzenia, instalacja hoteli dla owadów).

Dodatkowo powstać mają zbiorniki na deszczówkę przy Żłobku Miejskim w Gryfinie oraz strefy edukacyjno-ekologiczne w Centrum Wodnym Laguna: ogródek społecznościowy umiejscowiony w patio oraz kącik edukacyjny dla rodzin i opiekunów z dziećmi w hali kasowej „Laguny".

Inwestycjom towarzyszyć mają działania edukacyjne adresowane do szerokiego grona mieszkańców, m.in. program tworzenia ogródków edukacyjnych, szkolenia z zakładania przydomowych ogródków deszczowych i budowy domków dla owadów i pszczół, program adopcji drzew, Zielone Forum Publiczne oraz ekologiczne pikniki rowerowe.

Działanie adaptujące przestrzeń miasta do zmian klimatu dofinansowane jest z Mechanizmu Finansowego Europejskiego Obszaru Gospodarczego (zwanego też Funduszami Norweskimi) na lata 2014-2020. Koszty całkowite projektu wynoszą 5 024 241,98 zł, koszty kwalifikowane 4 874 241,98 zł, zaś dofinansowanie 4 143 105,65 zł. Projekt realizowany będzie w partnerstwie z islandzką firmą inżynieryjną Verkís. Projekt realizowany jest od 22 grudnia

2021 r., do 31 grudnia 2023 r.

Dost.

eprasa.pl 5645b58842

KINO GRYF

11 - 15.03.2022

Ups 2. Bunt na arce
pt., nd.-wt. 16:00,
sb. 12:15

Wyjdź za mnie
pt., nd.-wt. 17:45,
sb. 14:00

Batman
pt., nd.-pn. 19:45,
sb. 16:00

Batman • Wyjdź za mnie • Ups 2

W tym tygodniu do wyboru w kinie GRYF będziecie mieli animację „Ups 2. Bunt na Arce" (Arka Noego dalej dryfuje, a pokojowi między roślinożercami i mięsożercami grozi niebezpieczeństwo w postaci głodu), najnowszą odsłonę przygód o superbohaterze z Gootham City („Batman"), a także komedię romantyczną „Wyjdź za mnie" z Jenniger Lopez i Owenem Wilsonem. Ostatnia propozycja to opowieść o gwieździe muzyki, która chce wyjść za mąż za innego gwiazdora muzyki na oczach swoich fanów. Gdy wyjdzie na jaw, że ukochany ją zdradził, postanowi wyjść za mąż za kogoś zupełnie nieznajomego. „Batman", o którym Wam już pisałam, to naprawdę mocna i ciekawa nowa odsłona przygód faceta w czarnym stroju, który ratuje miasto i jego mieszkańców. Wersja z Robertem Pattinsonem w roli głównej jest naprawdę dobrym kawałkiem kina. Ciekawe, świetnie zagrane, poważne i wciąga – naprawdę polecam. Zapraszam do kina.

amp

ZAMIAST KINA...

SERIO SERIALE NA SERIO SERIALE

Bo we mnie jest seks

★★★★★★
(FILM)
NETFLIX

Urodziła się w Gnaszynie w 1930 roku. Była polską aktorką teatralną i filmową, piosenkarką i artystką kabaretową, a przede wszystkim piękną, zmysłową kobietą z całym dobrodziejstwem inwentarza. Emocjonalna, spóźnialska, manieryczna, ale i kochana, dobra dusza. Debiutowała na deskach gdyńskiego teatru „Wybrzeże". Chwilę potem przeprowadziła się do Warszawy, gdzie rozpoczęła swoją karierę, głównie występując w teatrze i nagrywając programy w telewizji publicznej. W filmie zadebiutowała w 1957 roku w obrazie „Ewa chce spać". Wystąpiła w 33 filmach, w których kreowała głównie role dramatyczne i melodramatyczne. W większości grała role drugoplanowe. Zagrała w „Ziemi obiecanej", gdy rolę w tym obrazie Andrzeja Wajdy odrzuciła Wioletta Villas. Ostatnią rolę zagrała w „Podwójnym życiu Weroniki" Krzysztofa Kieślowskiego. Katarzyna Klimowicz postanowiła przenieść na duży ekran kilka wątków z życia Kaliny Jędrusik, którą zjawiskowo zagrała Maria Dębska – uhonorowana w tym roku na festiwalu w Gdyni nagrodą za główną rolę. I słusznie, bo laur się jej należał. Najjaśniejszym punktem filmu „Bo we mnie jest seks" jest właśnie rola Marii Dębskiej, ale także scenografia, kostiumy, dialogi. Zaurocył mnie ten film swoim klimatem, zmysłową grą Dębskiej i przyjemnym powrotem do minionych, ciekawych lat Polski epoki PRL. Poznajemy Jędrusik jak ma już swoją opinię kobiety, która lubi poznawać mężczyzn, spóźnia się zawsze, ale swoją pracę robi zawsze najlepiej na świecie, a do tego jest lubiana. Nie znam Jędrusik, bo to już niestety nie moje czasy, ale w tym filmie Jędrusik dla mnie to Maria Dębska – nie umiałam niestety zobaczyć w niej Kaliny, bo Kaliny nie znałam, a Dębską znam. Nie sądzę, by to był jakiś zarzut do tego filmu, ale chciałam się z Wami podzielić tą refleksją. „Bo we mnie jest seks" to właściwie na poły musical, na poły film – i to akurat duża zaleta tego obrazu. Występy śpiewane i tańczone zostały zrobione na najwyższym poziomie, zaskakują i robią wrażenie. Cała reszta to ciekawa, osadzona w czasach PRL opowieść o niezwykle charakterystycznej i charyzmatycznej aktorce tamtych czasów. Kalina Jędrusik była nie tylko utalentowana, ale także szalenie wyrazista jako charakter i jako kobieta. Nie dawała sobie w kaszę dmuchać i robiła to, co chciała. Film nie jest jej biografią, bo nie możemy stwierdzić na 100%, że to, co widzimy na ekranie, zdarzyło się – tak mówi zresztą plansza tytułowa zanim rozpocznie się film. „Bo we mnie jest seks" to więc swobodny zapis fragmentu życia Jędrusik i bardzo swobodnie potraktowany, ale za to piękny, przyjemny, zabawny i uroczy, bo pokazany w pięknych kolorach, strojach i scenografiach z epoki. Reżyseria i aktorstwo w tym filmie, jak i dialogi, zrobiły na mnie ogromnie wrażenie. „Bo we mnie jest seks" to świetny film gatunkowy, opowiada o Kalinie Jędrusik, dopowiadając swoją wizję tego, jak mogła żyć i być. Dla mnie przyjemny seans i ciekawa opowieść, która mnie wciągnęła, a stroje i kostiumy zaczarowały.

Anna Pietras

Moje wspaniałe życie

★★★★★★
(KINO)
NETFLIX

Kocham filmy o życiu. Takie, które przypominają o jego najważniejszych kwestiach. Takie, które przypominają jak ważne jest życie, jak ważne są osoby w naszym życiu i że warto dostrzegać w życiu nawet najmniejsze jego olśnienia. Do takich filmów mogę zaliczyć „Moje wspaniałe życie" Łukasza Grzegorzka, w którym pięknie i spokojnie zagrała Agata Buzek – z czarująco czerwonymi ustami. Dodatkowo w roli męża wystąpił Jacek Braciak – jak zwykle zagrał świetnie. Zestaw aktorski, który zobaczycie w tym filmie jest zresztą najlepszy z możliwych – ale musicie tę konstelację postaci i aktorskich talentów zobaczyć sami na ekranie. Główną bohaterką obrazu jest nauczycielka angielskiego, której mąż jest dyrektorem szkoły, w której ona uczy. Joanna lubi w zasadzie swoje życie i traktuje je czule. Jest spokojna, opanowana, wyluzowana. Ma swoje formy odstresowania, ale pozwolę Wam je poznać w kinie. I wszystko wydaje się w miarę poukładane, chociaż Joanna czuje, że to jej życie nie jest do końca takie, jakie być powinno. Czegoś w nim brakuje? Joanna mieszka z mężem, synem nastolatkiem i synem, który ma już swoją żonę i dziecko, a do tego jest chorująca mama. To trochę dużo ludzi jak na niewielkie mieszkanie. Przy śniadaniu bywa tłoczno i hałaśliwie, ale czasami i taki obraz jest szczęściem samym w sobie. Czy kupno mieszkania nieradzącemu sobie z życiem synowi rozwiązałoby sytuację radzenia sobie z dzieckiem? Joanna w to wątpi, a do tego ma inny problem – ktoś wysyła jej straszące anonimy. O co chodzi i kto jest ich autorem? – musicie przekonać się w kinie. Ten film jest piękny w kolorze i wizji, ale też bardzo mądry i taki czuły. Zresztą, bardzo podobało mi się podejście do życia i bliskich osób, Joanny, która jest do każdego i do wszystkiego bardzo empatyczna i taka delikatna. Nie ma w niej złości ani agresji – chyba, że ktoś ją zdenerwuje i w ostateczności, ale to jak u każdego. Joanna jest łagodna, ale korzysta z życia jak tylko może – przynajmniej się stara, a i tak dostrzega, że można by było lepiej z niego korzystać. Ja wyniosłam dla siebie coś ważnego z tego filmu. Myślę, że każdy z Was wyniesie coś innego dla siebie. Czy każdy z nas ma wspaniałe życie? Na to pytanie można powiedzieć w jednej chwili tak i nie! I za każdym razem może być to prawda. „Moje wspaniałe życie" skłoni Was do zajrzenia za swoją życiową firankę i zerknięcie, czy jest coś, przez co ktoś może nas szantażować? Co jest dla nas w życiu najważniejsze? Główna bohaterka – można to tak określić – opiera się w życiu na autopilocie, który włączyła dawno temu i tak trwa. Praca, zakupy, obiad, dom, sen, poranek, praca, zakupy, obiad, dom, sen – i tak naokrągło. Każdy z nas tak ma. Sedno w tym, by gdzieś pomiędzy znaleźć czas na dostrzeganie małych objawień i sprawianie sobie małych przyjemności. Inaczej przecież życie nie miałoby sensu – czyż nie?

Anna Pietras

Księga Boby Fetta

★★★★
(SERIAL)
Disney+

Pisałam Wam niedawno o spin-offie serialowym Gwiezdnych Wojen, czyli „Mandalorianie" – okazuje się, że powstał jeszcze jeden serial z uniwersum Gwiezdnych Wojen, a jest to opowieść o historii Boby Fetta. Kim on jest? Fani Gwiezdnych Wojen pewnie go kojarzą. Boba Fett to fikcyjna postać ze świata Star Wars. Legendarny łowca głów. Fett jest niezmodyfikowanym klonem Jango Fetta. Od dziecka Boba mieszkał z ojcem na Kamino, a gdy przyszedł czas, rozpoczął swoją własną karierę łowcy głów. Znany, małomówny, ze stale zakrytą twarzą maską Mandaloriana. Wyszkolony, skuteczny, groźny dla swoich przeciwników. Serial „Księga Boby Fetta" opowiada nam jego historię, historię jego życia poprzez wspomnienia i fakty z aktualnych wydarzeń, gdy przejmuje schedę i tereny po Jabbie. Jednym z zadań Boby Fetta w „Gwiezdnych Wojnach" było pochwycenie Hana Solo i dostarczenie go do Jabby – pamiętacie, czy mu się to udało? Jeśli nie, zachęcam do powtórzenia gwiezdnej trylogii. Z kolei „W Powrocie Jedi" Boba Fett zostaje zjedzony przez Sarlacca. W serialu „The Mandalorian" dowiadujemy się, że przeżył to spotkanie i doświadczenie. Żył na planecie Tatooine. Później odzyskał swoją zbroję od Dina Djarina i pomógł mu – w zamian - w odzyskaniu Grogu. Po tym zdarzeniu Bobba Fett wrócił na Tatooine i opanował dawny pałac Jabby. I tutaj właściwie zaczyna się nasza serialowa opowieść i swoisty pamiętnik Boby Fetta. Oglądamy jego próbę zarządzania posiadłościami Jabby, a także wspominamy razem z Fettą jego przeszłość i poznajemy wydarzenia sprzed ery nim stał się nieustraszonym wojownikiem. Z jednej strony jest to bardzo ciekawe, a każdy odcinek został wyreżyserowany przez kogoś innego, ale – dla mnie – na dłuższą metę ten serial troche męczy i nuży. Nie mogę odmówić twórcom tego, że nie zadbali o klimat, bo znowu genialnie to zrobili i oddali atmosferę Gwiezdnych Wojen! Scenografia, kostiumy, klimat – to są najlepsze rzeczy w tym serialu. Bardzo dużo jest w „Księdze Boby Feta" także przemocy, walk, itp. To oczywiście zjawiskowe sceny, ale jak dla mnie było ich trochę za dużo, chociaż w sumie właśnie na tym polega urok Gwiezdnych Wojen prawda? – od akcji i jednej walki do akcji i kolejnych walk. Nie wiem, może oczekiwałam czegoś innego lub czegoś więcej. Wiem, że klimat i atmosfera w filmie została wykreowana niesamowicie i to się czuje. Fani Star Warsów powinni być zachwyceni i przeszczęśliwi, że powstał kolejny spin-off świata, za którym tak bardzo tęsknimy. „Księga Boby Fetta" to więc bardzo dobrze zrealizowane kino pod względem technicznym, formalnym, klimatu, ale czegoś zabrakło mi, bym wytrwała przy tym serialu na dłużej niż 1 sezon. Tak czy inaczej zachęcam, by zobaczyć ten film i samemu ocenić, czy jest to kino dla Was, czy może zupełnie nie. Ja mam mieszane uczucia, chociaż czasami jeszcze zerknę na 2 sezon, ale sporadycznie.

Anna Pietras

kontakt.7dnigryfina@gmail.com

eprasa.pl 5645b58842

Książki są jak okręty myśli żeglujące po oceanach czasu, troskliwie niosące swój drogocenny ładunek z pokolenia w pokolenie.
Francis Bacon

Robiłem w życiu różne rzeczy, a w pewnym momencie zacząłem pisać opowiadania. Akurat dla dzieci, bo pracowałem w piśmie dla rodziców małych dzieci. Opowiadania złożyły się na książkę, potem na następną. Tak to jakoś wyszło.
Wojciech Widłak

Muszę się Wam przyznać do słabości mojego synka, za którą specjalnie nie przepadam. Zaczęło się od audiobook'a, o którym Wam jakiś czas temu pisałam, a skończyło się na książkach, które zalegają u nas na półkach wypożyczone z biblioteki, a w uszach brzmi mi cały czas głos Krzysztofa Globisza, który podkłada głos pod pana Kuleczkę w audiobook'u.

Pan Kuleczka" Wojciecha Widłaka znalazł się na trzecim miejscu Plebiscytu Złota Dwudziestka, zorganizowanego z okazji 20-lecia kampanii społecznej „Cała Polska czyta dzieciom".
**Krótkie, barwnie ilustrowane opowiadania dla dzieci w każdym wieku. Pana Kuleczkę chciałby znać każdy. Zapewnia bezpieczeństwo i dyskretnie towarzyszy zabawie. Jest tolerancyjny, ale uczy poszanowania reguł. Zawsze jednak można liczyć na jego wybaczający uśmiech. Pan Kuleczka to idealny dorosły. Jego podopiecznymi są kaczka Katastrofa, pies Pypeć i mucha Bzyk-Bzyk. Każde z nich, choć bardzo się różnią, ma swoje miejsce w sercu Pana Kuleczki, który umie sobie poradzić z rozbrykaną Katastrofą, wymyślić interesującą zabawę dla spokojnego Pypcia i przyciągnąć uwagę rozlatanej Bzyk-Bzyk. Bo w domu Pana Kuleczki nigdy nie jest nudno.*

Pan Kuleczka

Wojciech Widłak urodził się w Krakowie w 1957 roku. Jest polskim pisarzem, który pisze książki dla dzieci. Jest głównie znany z serii o panu Kuleczce, którą współtworzy z nim rysowniczka Elżbieta Wasiuczyńska. Widłak jest z wykształcenia specjalistą ds. stosunków międzynarodowych i wieloletnim redaktorem miesięcznika „Dziecko". Na swoim koncie ma 30 książek i otrzymał już kilka nagród i wyróżnień za to, co pisze, m.in. nominację do nagrody Polskiej Sekcji IBBY w 2005 roku. Co ciekawe, na podstawie opowiadań „pan Kuleczka" powstał spektakl grany w Teatrze Animacji w Poznaniu.

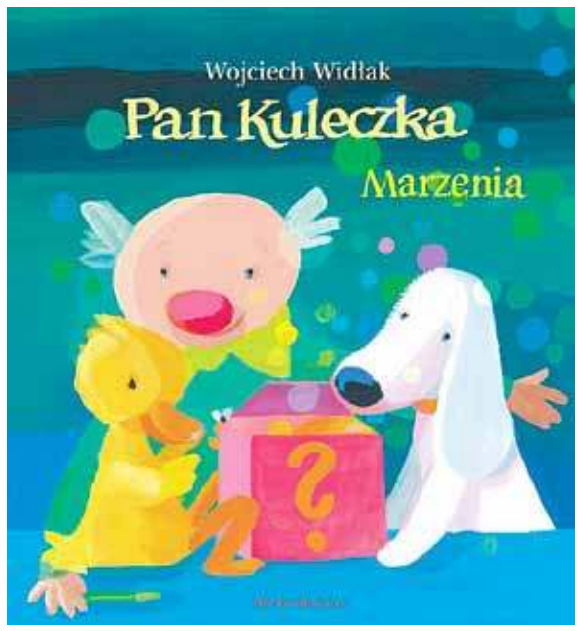

Jak to wszystko się zaczęło?
***Wojciech Widłak: Zaczęło się od niewielkiej kartki papieru, która trafiła na moje biurko w warszawskiej redakcji miesięcznika „Dziecko", gdzie pracowałem. Zajmowałem się tam m.in. wymyślaniem zagadek, które ilustrowała Elżbieta Wasiuczyńska. To właśnie ona przysłała mi z dalekiego Krakowa kartkę, na której znajdowała się okrągła głowa osobnika w meloniku i muszce. Głowie towarzyszył podpis: „Wojtku, to jest Pan Kuleczka. Może Cię natchnie". Te słowa – jak widać – okazały się prorocze. Od tego czasu wspólnie z Elą (bo bez jej ilustracji byłoby to niemożliwe) stworzyliśmy kilkadziesiąt historii, cztery książki i trzy kalendarze.*

-Teraz już wiem-wydyszała Katastrofa- że jak się ma na coś ochotę, to czasami wystarczy poczekać.
-Ale- dodał Pypeć- można też najpierw pobiegać.
Fragment książki „Pan Kuleczka"

Pan Kuleczka to postać fikcyjna stworzona przez pisarza Widłaka w krótkich, ilustrowanych opowiadaniach, które mówią nam o różnych sytuacjach z życia wziętych – zabawnych i zawierających w sobie dydaktyczne przesłania. Na początku „Pan Kuleczka"w formie opowiadań drukowany był w miesięczniku „Dziecko", potem – gdy się spodobał czytelnikom – zdecydowano się na wydanie książki dla dzieci, a dużo później powstał audiobook. Pan Kuleczka jest bohaterem niejako dorosłym w bajce i jest takim dorosłym prawie perfekcyjnym. Jego dzieci to kaczka Katastrofa, która bywa niesforna, pies Pypeć i mucha Bzyk-Bzyk. Każdy z nich ma zalety i wady swojego charakteru, ale pan Kuleczka bardzo kocha i szanuje każde z nich – razem i osobno. Seria skierowana jest do dzieci w każdym wieku. Opowiadania poruszają najważniejsze kwestie i opisują zwykłe życiowe sytuacje i problemy. Z jednej strony jest to zwyczajne życie, a z drugiej – z racji tego, że bohaterami są zwierzęta – staje się to magiczne i niezwykłe. I zastanawiam się, czemu

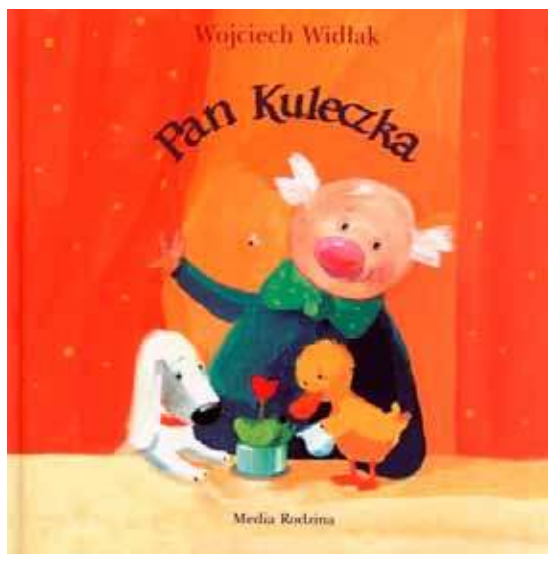

nie przepadam za Panem Kuleczką, bo jak tak o nim piszę, to zaczynam go lubić. „Pan Kuleczka" to przyjemne, ciepłe, pogodne opowiadania dla dzieci, dzięki którym życie staje się pogodniejsze i świeci w nim słońce. Każdy rozdział to ciekawa, nowa opowieść i w zasadzie chyba w trakcie tego artykułu zmieniłam zdanie. Jedyne czego nie lubię w „Panu Kuleczce" to głosu Krzysztofa Globisza, ale to ze względu na to, że słyszę go codziennie po kilka razy. Można więc powiedzieć, że przez to jestem uprzedzona, ale daję Kuleczce szansę sobie i Wam, byście go poznali dobrze i lepiej niż ja.

Książki w ramach serii o Panu Kuleczce:
Pan Kuleczka (2002)
Pan Kuleczka. Skrzydła (2003)
Pan Kuleczka. Spotkanie (2004)
Pan Kuleczka. Światło (2006)
Pan Kuleczka. Dom (2008)
Pan Kuleczka. Radość (2012)
Pan Kuleczka. Marzenia (2016)
Pan Kuleczka. Skarby (2018)
Pan Kuleczka cz. 1 audiobook (2007): opowiadania z tomów Pan Kuleczka i Pan Kuleczka. Skrzydła
Pan Kuleczka cz. 2 audiobook (2008): opowiadania z tomów Pan Kuleczka. Spotkanie i Pan Kuleczka. Światło
Pan Kuleczka cz. 3 audiobook (2013): opowiadania z tomów Pan Kuleczka. Dom i Pan Kuleczka. Radość
Pan Kuleczka cz. 1 i 2 audiobook.

***Pisarz to wielkie słowo i nie bardzo mogę się oswoić z myślą, że rzeczywiście nim jestem. Myślę, że nie mógłbym pisać, gdybym tego nie lubił. Kiedyś, jeszcze zanim sam zacząłem pisać, dokonałem na własny użytek odkrycia, że pisarze dzielą się na tych, którzy swoich bohaterów lubią, i tych, którzy ich nie lubią. Nie wiem do końca, czy jestem pisarzem, ale wiem, że lubię moich bohaterów.*
Wojciech Widłak

Mama, która czyta, bo kocha

Tytuł: Pan Kuleczka
Autor: Wojciech Widłak
Ilustracje: Elżbieta Wasiuczyńska
Wydawnictwo: Media Rodzina

Źródła:
* opis od wydawcy
**https://miastodzieci.pl/czytelnia/pan-kuleczka/
Foto: pixabay.com.pl

eprasa.pl 5645b58842

KRZYŻÓWKA

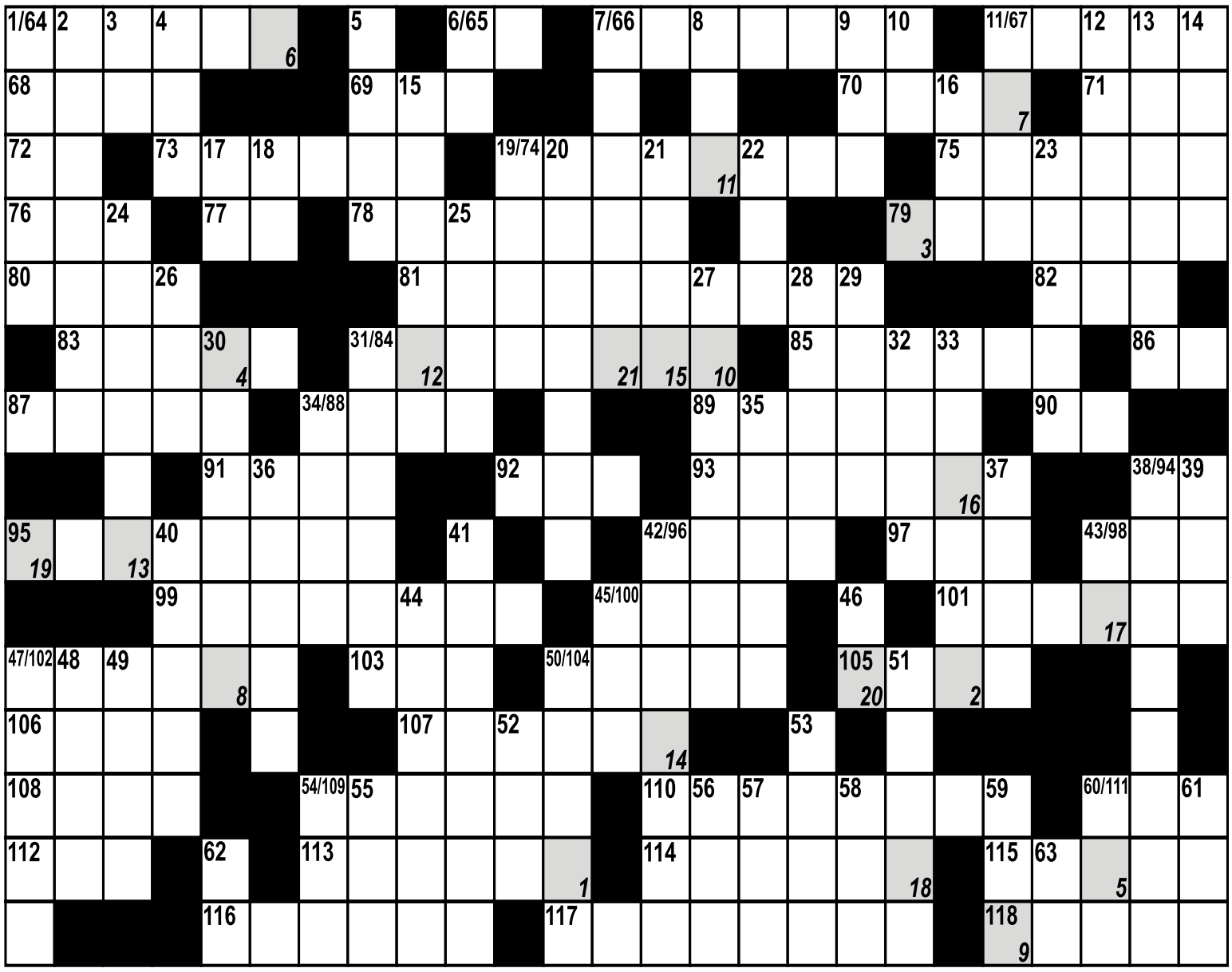

1	2	3	4	5	6	7	8	9	10	11	12	13	14	15	16	17	18	19	20	21

Pionowo:
1. miasto w RPA
2. masturbacja
3. 3,14
4. matka Learcha
5. człowiek bez ubrania
6. symbol chemiczny Nobla
7. gnom, skrzat
8. na koszyki
9. angielskie konfitury
10. 1/100 hektara
11. śpiewający kabaret
12. naszyjnik z rzeźbą
13. kasztanowa dróżka
14. powstanie w Konstantynopolu
15. ptak wodny
16. samiec kozy domowej
17. litera grecka
18. konspiracyjna organizacja wojskowa
19. rywal Sony
20. naczynie laboratoryjne
21. irlandzka nazwa Irlandii
22. syn Kreuzy
23. wystawiana w Teatrze Wielkim
24. poetycznie o Anglii
25. z runem na grzbiecie
26. syn Posejdona
27. hawajska gitara
28. Geppert, piosenkarka
29. punkt wysokości na mapie
30. płonący kawał drewna
31. Anatolij, szachista
32. dopływ Narwi
33. damski kostium plażowy
34. unosi się nad mokradłami
35. miasto nad Bobrem
36. sól lub ester kwasu octowego
37. dźwięk „A" obniżony o dwa półtony
38. zakon katolicki założony w Citeaux
39. środek owadobójczy
40. kierowany wydech
41. obelisk wyciosany z jednej bryły
42. przysmak, frykas
43. kto? ...?
44. zebranie, konferencja
45. masa do papy
46. jaźń
47. skarbiec z baśni
48. rzeka na Ukrainie
49. przód, wierzch
50. do kąpieli w łazience
51. żadna nie hańbi
52. rodzaj długiego szala z piór
53. rzeka w Albanii
54. papuga z długim, kolorowym ogonem
55. miasto w Turcji
56. wada wzroku
57. „tak" naszych południowych braci
58. kryty pomost statku
59. prezydent filaretów
60. Thomas, ang. pisarz z XVI w.
61. Y dla chemika
62. komputer osobisty
63. egipskie bóstwo słońca.

Poziomo:
64. pod rusztem
65. symbol niklu
66. likwidacja
67. burza, nawałnica
68. ekskluzywna dzielnica Warszawy
69. szczyt Filipin
70. autor „Skrzydeł nad Warszawą"
71. wschodni Jan
72. ad acta
73. miasto w zespole miejskim Nowego Jorku
74. miasto w środkowo-zachodnich Włoszech
75. obok Tytusa i Romka w znanym komiksie
76. kwasy w komórce
77. zgoda, w porządku
78. Indianie z czubami
79. Epos, wielki poemat epicki
80. kolor liliowy
81. urząd lokalowy
82. jeden z sędziów w Hadesie
83. np. żyto
84. mały kocioł
85. Katarzyna z telewizyjnej „Dwójki"
86. symbol srebra
87. pochodna amoniaku
88. zieleń na pustyni
89. jeśli zielone to leśne lub rolne
90. symbol argonu
91. ratuje taterników
92. Midori ..., japońska łyżwiarka
93. źródło światła
94. płyta kompaktowa
95. for
96. polski chirurg, ortopeda (1896-1995)
97. dźwięk a + półton
98. rycerz, hiszpański bohater
99. muzyczny taktomierz
100. cienkie nici do haftowania
101. żużel na ściankach pieca
102. ogniem zionie, a nie śliną
103. słone jezioro w Turcji
104. odmiana złotej rybki
105. święty byk
106. ... Clapton
107. na przynętę
108. harcerz w „zerówce"
109. płw. w Nowej Funlandii (Kanada)
110. ludowy taniec węgierski
111. Indianie z Kanady
112. grecka bogini zła
113. miara kąta
114. żołnierz w niewoli
115. brat Chryzala z komedii Moliera „Uczone białogłowy"
116. prowincja z ordami
117. kobieta jeżdżąca konno
118. antonim zenitu.

PODPOWIEDŹ: ARCT, ARYST, AVALON, KAMEA, PAARL, RO.

KUPIĘ przyczepę leśną samozaładowczą
(Palms farma lub inne),
ładowarkę teleskopową
oraz **rozsiewacz wapna RCW.**
Może być do remontu.
Tel. 782 655 123
669 653 515

KUPIĘ ciągnik
URSUS ZETOR MTZ
lub inne,
może być do remontu.
Tel. 782 655 123
669 653 515

USŁUGI REMONTOWO-BUDOWLANE
wykończenia wnętrz, szpachlowanie, malowanie, ścianki działowe z płyty GK, sufity podwieszane, terakota, ceramika oraz panele podłogowe
576 314 405

Działka-lokata,
31 ar, uzbrojona,
DK-31, PKP,
mango0935@gmail.com

Pokój do wynajęcia osobie
na emeryturze, rencie.
Aktualne.
Kontakt: 691 057 180

eprasa.pl 5645b58842

REKRUTACJA do Publicznych Przedszkoli i Oddziałów Przedszkolnych w szkołach podstawowych prowadzonych przez Gminę Gryfino

Szanowni Rodzice/Opiekunowie Prawni

Rekrutacja na rok szkolny 2022/2023 do przedszkoli oraz oddziałów przedszkolnych w szkołach podstawowych prowadzona jest z wykorzystaniem aplikacji Nabór Przedszkola firmy VULCAN.

Adres strony rekrutacji: www.gryfino.przedszkola.vnabor.pl

HARMONOGRAM:

01.03.2022 r. godz. 8.00 – otwarcie strony dla rodziców

01.03.2022 r. godz. 8.00 – rozpoczęcie etapu wprowadzania wniosków

25.03.2022 r. do godz. 15.00 - zakończenie etapu wprowadzania wniosków przez rodziców wraz ze złożeniem dokumentów w wersji papierowej w placówce pierwszego wyboru

22.04.2022 r. – publikacja list zakwalifikowanych i niezakwalifikowanych

22.04.2022 r. – 29.04.2022 r. – potwierdzanie woli przyjęcia w postaci pisemnego oświadczenia rodziców, opiekunów prawnych

4.05.2022 r. - publikacja list kandydatów przyjętych oraz nieprzyjętych

23.05.2022 r. – 31.05.2022 r. – postępowanie uzupełniające – składanie wniosków

Zasady rekrutacji na rok szkolny 2022/2023 znajdą Państwo na stronie rekrutacji

REKLAMA

Steklno, sprzedam działkę rolną

o powierzchni 5801 m2 wraz z udziałem w drugiej działce zapewniającej dostęp do drogi publicznej. Idealne miejsce na odpoczynek, z dala od zgiełku, do jeziora kilkaset metrów. Piękne zachody słońca gratis. Cena 19 zł/m^2. Zapraszam do oglądania.

Tel. 531 446 193

TRANSPORT wywrotką do 3 ton oraz betonomieszarka 9m^3. Beton, piaski, kruszywa, czarnoziem, nawozy w tym obornik.

Tel: 575 830 815

MALOWANIE, TAPETOWANIE

mieszkań i biur

Solidnie, na czas • Dbam o czystość

731 556 321

Zatrudnię kierowców C+E

systemy pracy: 3x1, 2x1 oraz system weekendowy (wyjazd ze Szczecina do Niemiec)

Tel. 609 493 989

KUPIĘ KAŻDE AUTO za gotówkę 665 708 544

Upadłość konsumencka

Masz długi, których nie możesz spłacić, nie prowadzisz działalności, nie masz majątku. Pomogę zgłosić upadłość. Konsultacje darmowe

Tel. 669 681 080, www.szczecin-syndyk.pl restrukturyzacjakonsumenta@gmail.com

OGŁOSZENIE

OBWIESZCZENIE WÓJTA GMINY WIDUCHOWA

o wyłożeniu do publicznego wglądu miejscowego planu zagospodarowania przestrzennego w rejonie miejscowości Wilcze i Żarczyn, obręb Żarczyn, gm. Widuchowa

Na podstawie art. 17 pkt. 9 ustawy z dnia 27 marca 2003 r. o planowaniu i zagospodarowaniu przestrzennym [t.j.: Dz. U. z 2022 r. poz. 503] oraz art. 39 oraz 54 ust. 3 ustawy z dnia 03 października 2008 r. o udostępnieniu informacji o środowisku i jego ochronie, udziale społeczeństwa w ochronie środowiska oraz o ocenach oddziaływania na środowisko [t.j.: Dz. U. z 2021 r. poz. 2373 ze zmianą]

zawiadamiam o wyłożeniu do publicznego wglądu

- projektu **miejscowego planu zagospodarowania przestrzennego w rejonie miejscowości Wilcze i Żarczyn, obręb Żarczyn, gm. Widuchowa**, w oparciu o uchwałę Nr XXVII/214/2021 Rady Gminy Widuchowa z dnia 20 kwietnia 2021 r.
- **prognozy oddziaływania na środowisko**, wykonanej w ramach strategicznej oceny oddziaływania na środowisko, której przedmiotem jest ocena skutków rozwiązań przyjętych w ww. projekcie miejscowego planu.

w dniach od **22.03.2022 r.** do dnia **13.04.2022 r.** w siedzibie Urzędu Gminy Widuchowa, ul.Grunwaldzka 8, 74-120 Widuchowa, pokój nr 14 (w godz. od 8^{00} do 15^{00}).

Projekt miejscowego planu wraz z prognozą oddziaływania na środowisko (w trakcie wyłożenia do publicznego wglądu) jest dostępny również w wersji elektronicznej na stronie internetowej Urzędu Gminy: www.bip.widuchowa.pl w zakładce Informacje-obwieszczenia.

Dyskusja publiczna nad przyjętymi w projekcie miejscowego planu rozwiązaniami odbędzie się w siedzibie Urzędu Gminy Widuchowa, ul.Grunwaldzka 8, 74-120 Widuchowa, pokój nr 02 w dniu **11.04.2022 r.** o godz. 15.00.

Zgodnie z art. 18 ust. 1 ustawy o planowaniu i zagospodarowaniu przestrzennym, każdy, kto kwestionuje ustalenia przyjęte w projekcie planu miejscowego, może wnieść uwagi. Uwagi można wnosić na piśmie do Wójta Gminy Widuchowa z podaniem imienia i nazwiska lub nazwy jednostki organizacyjnej i adresu, w nieprzekraczalnym terminie do dnia **29.04.2022 r**.

Pisma należy kierować na adres: Urząd Gminy Widuchowa, ul.Grunwaldzka 8, 74-120 Widuchowa lub w postaci elektronicznej, w szczególności za pomocą poczty elektronicznej na adres email: nieruchomosci@widuchowa.pl lub przez platformę ePUAP.

Uwagi złożone po upływie wyżej podanego terminu pozostaną bez rozpatrzenia. Uwagi do projektu planu zostaną rozpatrzone przez Wójta Gminy Widuchowa w terminie nie dłuższym niż 21 dni od dnia upływu terminu ich składania. Rozpatrzenie uwag zostanie opublikowane w Biuletynie Informacji Publicznej Gminy Widuchowa na stronie internetowej www.bip.widuchowa.pl w zakładce Informacje-zagospodarowanie przestrzenne.

Paweł Wróbel
Wójt Gminy Widuchowa

OBWIESZCZENIE WÓJTA GMINY WIDUCHOWA

o wyłożeniu do publicznego wglądu miejscowego planu zagospodarowania przestrzennego w rejonie miejscowości Żelechowo i Kiełbice, obręb Żelechowo, gm. Widuchowa

Na podstawie art. 17 pkt. 9 ustawy z dnia 27 marca 2003 r. o planowaniu i zagospodarowaniu przestrzennym [t.j.: Dz. U. z 2022 r. poz. 503] oraz art. 39 oraz 54 ust. 3 ustawy z dnia 03 października 2008 r. o udostępnieniu informacji o środowisku i jego ochronie, udziale społeczeństwa w ochronie środowiska oraz o ocenach oddziaływania na środowisko [t.j.: Dz. U. z 2021 r. poz. 2373 ze zmianą]

zawiadamiam o wyłożeniu do publicznego wglądu

- projektu **miejscowego planu zagospodarowania przestrzennego w rejonie miejscowości Żelechowo i Kiełbice, obręb Żelechowo, gm. Widuchowa**, w oparciu o uchwałę Nr XXVII/213/2021 Rady Gminy Widuchowa z dnia 20 kwietnia 2021 r.
- **prognozy oddziaływania na środowisko**, wykonanej w ramach strategicznej oceny oddziaływania na środowisko, której przedmiotem jest ocena skutków rozwiązań przyjętych w ww. projekcie miejscowego planu.

w dniach od **22.03.2022 r.** do dnia **13.04.2022 r.** w siedzibie Urzędu Gminy Widuchowa, ul.Grunwaldzka 8, 74-120 Widuchowa, pokój nr 14 (w godz. od 8^{00} do 15^{00}).

Projekt miejscowego planu wraz z prognozą oddziaływania na środowisko (w trakcie wyłożenia do publicznego wglądu) jest dostępny również w wersji elektronicznej na stronie internetowej Urzędu Gminy: www.bip.widuchowa.pl w zakładce Informacje-obwieszczenia.

Dyskusja publiczna nad przyjętymi w projekcie miejscowego planu rozwiązaniami odbędzie się w siedzibie Urzędu Gminy Widuchowa, ul. Grunwaldzka 8, 74-120 Widuchowa, pokój nr 02 w dniu **11.04.2022 r.** o godz. 15.00.

Zgodnie z art. 18 ust. 1 ustawy o planowaniu i zagospodarowaniu przestrzennym, każdy, kto kwestionuje ustalenia przyjęte w projekcie planu miejscowego, może wnieść uwagi. Uwagi można wnosić na piśmie do Wójta Gminy Widuchowa z podaniem imienia i nazwiska lub nazwy jednostki organizacyjnej i adresu, w nieprzekraczalnym terminie do dnia **29.04.2022 r**.

Pisma należy kierować na adres: Urząd Gminy Widuchowa, ul.Grunwaldzka 8, 74-120 Widuchowa lub w postaci elektronicznej, w szczególności za pomocą poczty elektronicznej na adres email: nieruchomosci@widuchowa.pl lub przez platformę ePUAP.

Uwagi złożone po upływie wyżej podanego terminu pozostaną bez rozpatrzenia. Uwagi do projektu planu zostaną rozpatrzone przez Wójta Gminy Widuchowa w terminie nie dłuższym niż 21 dni od dnia upływu terminu ich składania. Rozpatrzenie uwag zostanie opublikowane w Biuletynie Informacji Publicznej Gminy Widuchowa na stronie internetowej www.bip.widuchowa.pl w zakładce Informacje-zagospodarowanie przestrzenne.

Paweł Wróbel
Wójt Gminy Widuchowa

eprasa.pl 5645b58842

OGŁOSZENIA DROBNE

91 40 45 014 kontakt.7dnigryfina@gmail.com 91 40 41 014

Cena 1 zł za słowo - NIERUCHOMOŚCI • 70 gr za słowo - pozostałe działy

MIESZKANIA - WYNAJEM

- Wynajmę kawalerkę pow. 31 m2. Tel. 531 847 341
- Wynajmę pokój osobie na emeryturze, rencie w Gryfinie (centrum, blok, 1 piętro). Aktualne. Tel. 516 896 332
- Wynajmę lokal użytkowy o pow. 45,5 m2, przy ul. Konopnickiej za Netto. Cena 700 zł + media. Tel. 537 747 314
- Chojna – wynajmę pokój uczciwej osobie. Tel. 660 974 992
- Posiadam w Gryfinie do wynajęcia mieszkanie od zaraz. Tel. 665 409 157
- Wynajmę kawalerkę z poddaszem (2 pokoje) w Gryfinie. Tel. 609 184 939
- Posiadam do wynajęcia mieszkanie 2 pokojowe w Centrum Gryfina z pełnym wyposażeniem. Tel. 504 053 590
- Posiadam do wynajęcia mieszkanie 2 pokojowe przy ul. Łużyckiej. Tel. 511 299 055
- M3 do wynajęcia, ok. 70 m2, umeblowane, okolice ul. Łużyckiej. Tel. 509 415 439
- Posiadam do wynajęcia pokój z dostępem do kuchni i łazienki, Górny Taras. Tel. 881 767 726, +49 152 138 97 184
- Posiadam do wynajęcia kawalerkę w centrum Gryfina, umeblowana i wyposażona. Tel. 662 466 917
- Posiadam do wynajęcia pokój na domkach z dostępem do kuchni i mediów. Tel. 783 415 222
- Pani wynajmie pokój dla 1 lub 2 pań, domek jednorodzinny przy ul. Łużyckiej. Tel. 511 299 055
- Posiadam do wynajęcia mieszkanie 2 pokojowe ok. 65 m2, okolice Łużyckiej. Tel. 506 493 741
- Posiadam do wynajęcia umeblowaną kawalerkę. Tel. 604 669 366
- Posiadam mieszkanie 38 m2 do wynajęcia. Stare Miasto. Tel. 501 384 249 po godz. 16.
- Pokój do wynajęcia od lipca. Preferowane osoby uczące się, osoby starsze. Kontakt w godz. 12-18. Tel. 91 823 62 55; 514 789 874
- Posiadam do wynajęcia od zaraz mieszkanie w Gryfinie. Tel. 518 737 143
- Posiadam do wynajęcia pokój 1 osobowy z prywatą łazienką 700,00 za miesiąc od 15.04. Posiadam do wynajęcia pokój 3 osobowy od.11.04. CZEPINO UL. GRYFIŃSKA 52. Tel. 607 215 935
- Posiadam pokój do wynajęcia na os. Południe. Tel. 693 929 315
- Do wynajęcia pokój jednoosobowy w Gryfinie. Tel. 881 772 488
- Wynajmę pokój Pani. Tel. 512 622 407
- Posiadam do wynajęcia pokój dwuosobowy i trzyosobowy w Gryfinie. Tel. 790 453 674
- Posiadam do wynajęcia umeblowane mieszkanie typu kawalerka na Górnym tarasie. Tel. 693 99 17 14
- Wynajmę mieszkanie 2 pokojowe na os. Południe o pow. 54 m2 III piętro. Cena 1200 + gaz i prąd, kaucja zwrotna. Tel. 570 190 050

MIESZKANIA - POSZUKUJĘ

- **Szukam mieszkania 2 pokojowego na Górnym Tarasie. Tel. 663 152 380**
- Poszukuję do wynajęcia mieszkania w Bani Swobnica lub okolice dla rodziny z 2 dzieci. Proszę o każde info +48 724 711 085 na już
- Szukam mieszkania 3 pokojowego w Gryfinie na Górnym tarasie. Tel. 510 140 942
- Szukam mieszkania 2 pokojowego, ok. 49 m2, z dużym balkonem, na parterze ew. I piętro, Górny taras. Tel. 691 541 799
- Samotna matka z córką poszukuje niedrogiej kawalerki do wynajęcia w centrum Gryfina. Tel. 571 381 666
- Szukam do wynajęcia pokoju za opiekę lub pomoc, ew. niewielką odpłatność, może być na działkach. Tel. 693 102 198

MIESZKANIA – ZAMIANA

- Zamienię dom o pow. 160 m2 na mieszkanie 3 pokojowe do 2 piętra z dopłatą. Dom w formie jednej części niekonwencjonalnego bliźniaka znajduje się w atrakcyjnej części Gryfina na Górnym Tarasie. Warunki do uzgodnienia. Telefon kontaktowy 508 967 989
- Zamienię mieszkanie w bloku 54 m2 (3 pokoje), I piętro, po remoncie na domek wolnostojący (najlepiej na wsi). Tel. 512 464 449
- Zamienię mieszkanie własnościowe w centrum Chojny, c.o. etażowe, 3 pokoje, ok. 60 m2 na mieszkanie z centralnym. Tel. 660 974 992
- Zamienię kawalerkę Górny Taras, I piętro, 31 m2 na 2 pokoje w Gryfinie. Tel. 511 133 764
- Zamienię mieszkanie w Gryfinie M3 i M4 na mieszkanie w centrum Szczecina z dopłatą na M3 i M4. Tel. 783 415 222
- Zamienię działkę budowlana przy ul. Jana Pawła II na mieszkanie M3 lub M4 w Gryfinie, może być zadłużone. Tel. 7813 415 222
- Zamienię 2-pokojowe własnościowe mieszkanie (parter,41m2 GT) na mieszkanie 3 lub 4 pokojowe do 3 piętra. Tel. 782 405 078
- Zamienię dom na ul. Reymonta 14 na 2 mieszkania M3 lub 1 M3 i 1 M4 na parterze. Tel. 783 415 222
- Zamienię kawalerkę 31 m2, I piętro na mieszkanie 2 pokojowe I lub II piętro. Tel. 531 847 341
- Luksusową kawalerkę 38 m2 w Mieszkowicach (nowy budynek, usługi medyczne - w tym rehabilitacja i pogotowie) - zamienię na większe. Tel. 601 707 573
- Zamienię mieszkanie własnościowe na takie w zasobach spółdzielni Regalica. 2 pokojowe, 42 m2, na III piętrze z balkonem na podobne - na parterze lub I piętrze. Możliwa dopłata. Tel. 698 644 662

MIESZKANIA – SPRZEDAŻ

- **Sprzedam mieszkanie 3 pokojowe przy ul. Asnyka, pow. 52,97 m2, III p. Tel. 691 209 590**
- **Sprzedam mieszkanie, I piętro 74 m25 (3 pokoje + duża kuchnia) Górny taras, z możliwością zakupu garażu 18 m2. Tel. 501 616 372**
- **Sprzedam rozpoczęty domek, działka 870 m2, uzbrojona, okolice Widuchowej. Cena 55 tys. zł. Tel. 0048 575 364 920, 1521 47 82 541, 578 027 642**
- Sprzedam mieszkanie w centrum Gryfina. Tel. 697 349 090
- Sprzedam mieszkanie dwupokojowe w Gryfinie (Górny Taras) o pow. 46,40 m2. Tel. 726 169 536
- Sprzedam budynek mieszkalny wolnostojący 25 ar, Żabowo. Tel. 695 359 355
- Sprzedam partycypację kawalerka 33 m2, ul. Mazowiecka. Tel. 663 44 23 13
- Sprzedam domki holenderskie. Tel. 0048 604 302 001
- Sprzedam mieszkanie 2 pokojowe na parterze o pow. 57,3 m2, umeblowane, kuchnia w zabudowie, gotowe do zamieszkania, bezczynszowe, w miejscowości Baniewice. Do mieszkania przynależna jest piwnica 15 m2 oraz garaż. Tel. 784 539 407, 602 507 039
- Sprzedam dom dwurodzinny w Pniewie. Tel. 519 323 107
- Sprzedam dom z budynkiem gospodarczym na ul. Reymonta 14 lub zamienię na 2 mieszkania M3 w Gryfinie. Tel. 91 415 22 22 lub 781 415 222
- Sprzedam pół domu lub wynajmę. Cena do uzgodnienia. Tel. 697 631 896
- Sprzedam pół domu (do remontu, ale można mieszkać) o pow. ok. 100 m2, 4 pokoje, kuchnia, łazienka, 2 piwnice i poddasze oraz zabudowania gospodarcze na działce o pow. 3650 m2 w Wierzchlasie. Tel. 664 094 054
- Sprzedam w Mieszkowicach dom mieszkalny 180 m.kw. nowa dachówka, ogrzewanie gazowe solar na ciepłą wodę, garaż do otynkowania, wiata, grill z garażem dwustanowiskowy i działki o różnych wielkościach. lub zamienię na mieszkanie dwupokojowe nad morzem lub w Szczecinie. Tel. 91 41 45 238 , 603 795 459, 609 536 459

MIESZKANIA - KUPNO

- **Odkupię partycypację na mieszkanie TBS na parterze. Tel. 515 131 478, 502 061 485**
- Mieszkanie 2 pokojowe kupię. Marek. Tel. 883 020 620
- Odkupię partycypację kawalerki w TBS. Tel. 667 354 951
- Kupię lokal nieruchomość w okolicach Gryfina, może być do remontu. Tel. 730 154 579
- Kupię łąki i nieużytki koło Gryfina. Tel. 783 415 222
- Kupię dom na wsi w okolicach Gryfina. Tel. 783 415 222
- Kupię gospodarstwo na wsi w okolicach Gryfina. Tel. 783 415 222
- Kupię mieszkanie 3 lub 4 pokojowe w Gryfinie do 3 piętra. Tel. 782 405 078
- Kupię partycypację TBS GRYFINO. Tel. 693 822 550
- Kupię małe mieszkanie w Gryfinie na parterze. Tel. 603 421 366
- Kupię dom jednorodzinny lub bliźniak, może być do remontu w Gryfinie. Tel. 669 862 596
- Kupię kawalerkę w Gryfinie, najchętniej z balkonem. Tel. 607 834 614
- Kupię kawalerkę lub mieszkanie 2-pokojowe w Gryfinie. Tel. 790 209 609
- Poszukuję do kupna domu jednorodzinnego, bliźniaka lub parteru/piętra domu w miejscowości Gryfino. Może być do odświeżenia, do 280 tys. Numer kontaktowy: 693 775 502
- Kupię mieszkanie w Gryfinie 2 lub 3 pokoje do 2 piętra, najlepiej do generalnego remontu. Bez pośredników. Tel. 501 549 719
- Kupię kawalerkę lub 2 pokojowe mieszkanie w Gryfinie (lub w okolicy). Rozważę każdą propozycję. Tel. 781 508 681
- NIERUCHOMOŚCI – SPRZEDAŻ
- Sprzedam łąkę 1,56 ha, koło Czepina, wjazd z drogi asfaltowej. Tel. 602 444 530
- Sprzedam lub wydzierżawię nieruchomość ponad 5000m2, zabudowaną w Pniewie - okolice Dolnej Odry. Pomieszczenia na kwatery pracownicze, parking dla aut ciężarowych. Tel. 609 614 997
- WYDZIERŻAWIĘ duże powierzchnie magazynowe z przeznaczeniem - pod hurtownię, bazy transportowe, składy opału lub materiałów budowlanych. Duży utwardzony plac manewrowy, wszystkie media, całość ogrodzona, dobry dojazd. Tel. 609 461 954
- Działki budowlane o pow. 1200 m2 z warunkami zabudowy, obręb N. Czarnowo. Media przy drodze asfaltowej. Tel. 609 461 954
- Działka - pełne uzbrojenie, 31 ar, Czepino, 300 m od dk-31, PKP, PKS. Tel. 504 454 572
- Działka rolna o pow. 70 arów do wydzierżawienia lub kupna na os. Mieszkowice. Tel. 693 811 383
- PNIEWO - działkę budowlaną w pełni uzbrojoną, w centrum Pniewa; 99 zł/m2 - SPRZEDAM. Tel.: 502 816 108.
- Sprzedam działkę warzywną nr 48 rejon V. Tel. 608 486 307
- Sprzedam 1/2 nieruchomości zabudowanej położonej w Cedyni. Cena 145 000 zł. Tel. 503 162 438
- Sprzedam ziemię pod zabudowę deweloperską. Tel. 697 587 435
- 1/ Sprzedam nad morzem - 2 km. od Rewala, w Ninikowie - działki budowlane, po 30 arów - uzbrojone prąd, woda , z warunkami zabudowy , tereny ekologiczne. .Droga asfaltowa - 200 m. Ładnie położone. Cena zal. od położenia od 30zł.do 35 zł/m2. 2/ .Sprzedam w Mieszkowicach działki budowlane -woda- o różnych wielkościach od 11 do 20 arów. .Ładnie usytuowane. Cena 30 zł. m2. Kontakt: 91 414 52 38 , 603 795 459, 609 536 459, e-mail: waw2006@op.pl oraz zdj. na www.schiwa.gadno.eu
- Sprzedam działkę rekreacyjno-warzywną przy ul .Wojska Polskiego, Rej. 3 działka nr 33. Tel. 608 124 463
- Krajnik k/Gryfina. Sprzedam tanio działkę 0,36 hektara z budynkiem gospodarczym 60 m2 przy lesie oraz 1 hektar ziemi rolnej. Tel. 731 758 138, 57 44 08 965
- Sprzedam działkę budowlaną w Czepinie 19 arów. Tel. 519 323 101
- Sprzedam w Gryfinie ul. Letnia działkę budowlaną o pow. 1116 m2. Tel. 668 262 919
- Sprzedam działki budowlane w Steklnie nad jeziorem. 7-13 arów. Tel. 503 418 790
- Sprzedam działkę w Moryniu. Tel. 601 639 800
- Sprzedam nieruchomość o pow. 106 m2 w Gardnie. Tel. 508 163 770
- Sprzedam działki budowlane z warunkami zabudowy w okolicy Krzypnicy. Tel. 507 158 583
- Sprzedam działki budowlane obręb Czepino, prąd, woda, od 12 do 17 arów. Cicha, spokojna okolica. Tel. 732 855 373
- Sprzedam działkę usługowo-handlową, 40 arów. Tel. 732 855 373
- Kupię uzbrojoną działkę budowlaną z bezpośrednim lub bliskim dostępem do ul. Jana Pawła II w Gryfinie. Tel. 502 816 108
- Sprzedam działkę budowlana w okolicach Armii Krajowej. Powierzchnia 1180 m2. Cena 90zł/m2. Tel. 662 227 227
- Sprzedam działki budowlane o pow. 15 arów przy ul. Wojska Polskiego w Gryfinie. Tel. 602 15 11 46
- Sprzedam działki budowlane w Wełtyniu. Tel. 733 599 105
- Sprzedam łąki w Piasecznie, 0,7 h, czarnoziem, torf. Tel. 557 089 188
- Sprzedam nieuzbrojoną działkę w Daleszewie o pow. 0,82 ha. Tel. 601 859 652
- Zamienię działkę budowlaną przy ul. Jana Pawła II (przy samym asfalcie) na mieszkanie M3 lub M4 w Gryfinie, może być zadłużone. Tel. 91 415 22 22
- Sprzedam działkę koło Jana Pawła II lub zamienię na mieszkanie w Gryfinie. Tel. 91 415 22 22
- Sprzedam lub zamienię dwie działki 1200 arów i 1400 arów przy ul. Jana Pawła II, możliwość rzemieślniczej działalności nieuciążliwej. Uzbrojenie pełne, tuż przy asfalcie. Tel. 91 415 22 22

GARAŻE - SPRZEDAŻ

- Sprzedam garaż na ul. Targowej. Tel. 781 747 903
- Sprzedam garaż murowany przy ul. Mieszka I. Pow. 15 m2, podłączony prąd, doskonały wjazd. Cena 42 tys. zł. Tel. 605 607 331
- Sprzedam garaż blaszany o pow. 18 m2 (6m x3m) . Garaż ocieplony od wewnątrz styropianem. Cena 1350 zł. Tel. 604 439 139
- Sprzedam garaż murowany o pow. 18 m2 z instalacją elektryczną. Garaż na os. Południe (nr 21) od strony bloków. Posiada bramę uchylną. Cena 35 tys. zł. Tel. 790 415 886
- Sprzedam garaż na os. Południe. Tel. 603 971 396

GARAŻE – WYNAJEM

- Posiadam do wynajęcia garaż blaszany na Górnym Tarasie. Tel. 693 99 17 41
- Posiadam do wynajęcia garaż murowany z prądem przy torach ul. Kolejowa. Tel. 694 667 297
- Szukam garażu do wynajęcia. Okolice ulic Łokietka, Popiełuszki i Mieszka I. Wynajem długoterminowy. Tel. 668 929 043
- Garaże do wynajęcia, murowano-blaszane przy ul. Flisacza. Możliwość ogrzewania. Tel. 539 945 772

GARAŻE – KUPNO

- Kupię garaż murowany. Tel. 501 837 655
- Kupię używany garaż blaszany. Tel. 663 578 475
- Kupię garaż blaszany w dobrym stanie do rozbiórki. Tel. 600 662 053
- Kupię garaż murowany na Górnym tarasie w Gryfinie. tel. 790 209 609
- Kupię garaż blaszany z miejscem garażowym. Tel. 691 057 180

MOTORYZACJA – SPRZEDAŻ

- SKODA Octavia kombi, czarna, 1.4 tsi, 02.2010 r. - SPRZEDAM. Tel.: 502 816 108.
- Sprzedam Scoda 1.2, stan b. db. Rocznik 2004. Tel. 781 747 903
- Sprzedam samochód Seicento, rok prod. 2003. Cena do uzgodnienia. Tel. 506 76 10 70
- Sprzedam ciągnik siodłowy marki IVECO STRALIS, rok prod. 2004, z hydrauliką. Cena do uzgodnienia. Tel. 600 164 238
- Sprzedam VW Passat B6, rocz. 2011, diesel, automat. Cena 21900 zł do uzgodnienia. Tel. 509 415 439
- Sprzedam skodę fabie 1.2 benzyna z 2010 r., kolor czerwony. Kontakt 502 816 108
- **Sprzedam przyczepkę samochodową 2019 rok, dł. 3 m, szer. 1,5 m. Cena 4500 zł. Tel. 661 521 678**
- Sprzedam samochód Lupo poj. 1000 l, kolor czarny, przebieg 134 tys. km, przegląd i ubezpieczenie do grudnia 2020 r. Wiadomość Gryfino nr tel. 602 577 756
- Sprzedam RENAULT CLIO II. Rok prod. 2001; przebieg – 139 000 km; poj. 1,2; 3 drzwiowy; Cena – 3 tys. zł do negocjacji; Stan – gotowy do użytkowania. Tel. 661 277 507
- Skoda octavia 1.4 kombi, czarny, 02.2010 r. - SPRZEDAM. Tel. 502 816 108
- Sprzedam samochód ciężarowy IVECO ML75E15, 2002 r. prod., z windą załadunkową, 2,8 t, do rejestracji, cena 10 tys. zł. Tel. 91 414 52 38, 603 795 459, 609 536 459
- Sprzedam Audi A-Line 98R, 2,6 l Quatro. Cena 7500 zł. Tel. 723 885 663
- Sprzedam tanio Mercedesa, rok prod. 1998, poj. 2,9. Tel. 502 263 521
- Sprzedam 4 letnie opony ze stalowymi felgami, rozmiar 205/55 R16 w bardzo dobrym stanie po przebiegu 16.000 km. Cena 150 zł za sztukę. Tel. 500 711 469
- Sprzedam garażowany Renault Kangoo 1,5, rok prod. 2005. Tel. 603 421 366
- Hyundai Santa Fe, rok prod. 2004, poj. silnika 20 cm3, diesel , automat, 4x4, kolor czarny. Cena do uzgodnienia. Tel. 502 026 703

MOTORYZACJA – KUPNO

- Kupię stary motorower, motocykl. Tel. 790 716 816
- Kupię BMW E30. Tel. 570 652 746
- Kupię skuter lub motorower w dobrym stanie, na chodzie. Tel. 781 747 903
- Kupię zużyte silniki samochodowe i elektryczne. Tel. 547 856 274
- Kupię Fiata 125. Tel. 91 415 22 22
- Kupię każde auto. Tel. 579 052 471

PRACA

- Zwrot podatku z pracy, rodzinne, urlopowe – Niemcy, Holandia, Anglia, Austria, Belgia, Norwegia. Tel. 71/385 20 18 lub 601 759 797

SZUKAM

- **10-letnie doświadczenie, poszukuję pracy w ochronie na terenie Gryfina i Szczecina. Posiadam orzeczenie niepełnosprawności znaczne. Tel. 794 520 716**

eprasa.pl 5645b58842

- **Doświadczony opiekun osoby starszej zaopiekuje się seniorem. Tel. 603 583 335**
- **Pochodzę z Chojny szukam pracy jako opiekunka osób starszych na 24 h. Staż pracy w Niemczech ok. 15 lat. Tel. 660 974 992**
- **Rencista stopień umiarkowany z Chojny poszukuje pracy jako opiekun. Posiadam doświadczenie. Tel. 501 540 907**
- Rencista poszukuje pracy w ochronie. Tel. 660 974 992
- Podejmę pracę jako stróż, dozorca w Gryfinie lub okolicach, najchętniej bez żadnych umów. Tel. 507 890 836
- Pani z Ukrainy szuka pracy jako sprzątaczka mieszkań od 2 do 4 godz. na dobę. Tel. 889 729 766
- Poszukuję dorywczej pracy w weekendy - sprzątanie mieszkań, biur. Tel. 665 245 645
- Podejmę się pracy typu wyprowadzania piesków, robienia zakupów etc. Tel. 790 441 289
- Sprzątacza pokoju lub apartamenty w Gryfinie, raz w tygodniu. Tel. 5 700 130 37
- Płytkarz, malarz z własnymi narzędziami i transportem poszukuje pracy. Tel. 724 874 777
- Zaopiekuję się dzieckiem od września. Posiadam duże doświadczenie. Tel.727 687 666
- Młoda i pełna energii mama, doświadczona w pracy z dziećmi, zaopiekuje się dzieckiem w każdym wieku. Tel. 797 093 234
- Dyplomowana pielęgniarka podejmie dodatkową pracę, znajomość języka niemieckiego. Gryfino, okolice także strefa przygraniczna. Tel. 798 441 629

ZATRUDNIĘ

- KIEROWCA C+E POLSKA-SZWECJA TEL. 601 420 009 MECHANIK SAMOCHODOWY - TEL. 601 420 009
- Praca w Niemczech - monter, ślusarz. Tel. 696 443 643
- Poszukiwana opiekunka z zamieszkaniem (własny pokój), wyżywieniem i zapłatą od 1.12.2021 r. w Łobzie. Obowiązki: całodobowa opieka nad 95-letnią kobietą z demencją. Osoba chodząca, kontaktowa, lecz z utratą pamięci. Pomocna, z empatią, spokojna z wielkim sercem jak dla dziecka. Wiek do 68 lat. Pomoc w codziennej higienie, przygotowaniu posiłków i utrzymaniu czystości w mieszkaniu. Tel. 517 593 678, 91 39 754 54
- MECHANIK SAMOCHODOWY – TEL. 601 420 009 w Gryfinie
- Poszukuję osoby, która kompleksowo zajmie się 2 ogrodami całorocznie. Żórawki. Tel. 601 220 918
- Zatrudnię fachowców Szwecja- Goteborg, prace ogólnobudowlane i dekarskie, zarobki do uzgodnienia. Mile widziana znajomość j. angielskiego i prawo jazdy kat. B. Tel. 669 772 356
- Zatrudnię pomocnika budowlanego przy budowie domku jednorodzinnego. Tel. 512 322 058
- Poszukuję opiekunki do osoby starszej w Gryfinie. Tel. 602 332 109
- Szukam pań do sprzątania mieszkań, mogą być ze wschodu. Tel. 783 415 222
- Pan po udarze poszukuje opiekunki z możliwością zamieszkania Gryfino ul. Reymonta 14. Tel. 781 415 222, 783 415 222
- Praca w Szwecji/ okolice Goteborg. Szukam stolarzy/budowlańców. Wszelkie informacje pod nr tel. +46 762 185 566
- Zatrudnię kierowcę kat. C+E w okolicach Berlina,. Zakwaterowanie, stawki niemieckie, dowolny system pracy. Tel. 533 284 260
- Poszukuję pani do sprzątania. Tel. 91 415 22 22
- Firma AMBERCARE24 poszukuje opiekunki do Niemiec, wymagany j. niemiecki komunikatywny. Zarobki netto do 1500 euro/mies., wyjazdy od zaraz, sprawdzone oferty, legalne. Tel. 737 451 825 lub 737 886 919
- Znasz niemiecki? Opieka seniorzy, legalnie, 1000 – 1300 euro na rękę. Więcej na housecare.pl. Tel. 534 122 124
- Zatrudnię przy wykańczaniu wnętrz – szpachlowanie, malowanie, zabudowa kartonowo-gipsowa, itp. Tel. 662 495 081
- Zatrudnię kierowcę kat. C+E w transporcie krajowym. Tel. 509 740 304
- Zatrudnię kierowcę międzynarodowego kat. C+E. Tel. 91 404 56 50

USŁUGI

- **Bezpłatnie wykonam różnorodne naprawy domowe potrzebującym. Trzydziestoletnie doświadczenie. Tel. 665 18 44 88**
- FRYZJER MOBILNY damsko-męski Renata Burghardt. Tel. 693 632 810
- Remont i lakierowanie łodzi wędkarskich oraz jachtów. Gryfino ul. Czechosłowacka 2E. Tel. 694 766 207
- Bezpyłowe szlifowanie ścian i sufitów, malowanie, tapetowanie, układanie płytek. Ogólnobudowlaniec czeka na zlecenia. Tel. 724 874 777
- Przyjmę zlecenie na mycie okien i sprzątanie mieszkań. Cena umowna. Tel. 53 40 21 868
- PŁYTKI GLAZURA TERAKOTA fachowe położenie płytek w Twoim domu. Tel. 601 761 536
- Usługi remontowo-budowlane, wykończenia wnętrz, szpachlowanie, malowanie, ścianki działowe z płyty GK, sufity podwieszane, terakota, ceramika oraz panele podłogowe. Tel. 576 314 405
- Opiekun zaopiekuje się starszą osobą potrzebującą pomocy. Tel. 794 299 368
- Szukam kogoś kto potrafi szpachlować, ma możliwość dojazdu (19 km od Gryfina) i sprzęt. Wynagrodzenie do ustalenia na miejscu. Tel. 576 550 499
- Zlecę remont kuchni: położenie glazury, malowanie i inne drobne prace. Tel. 697 995 957
- Oferuję usługi remontowo – budowlane w zakresie malowanie, szpachlowanie, glazura, terakota, tapetowanie, panele itp. Tel. 606 187 863 (Tomasz)
- Pisanie, przepisywanie, korekta prac. Tel. 664 301 105

EDUKACJA

- Nauka języka niemieckiego. Tel. 883 406 287
- Nauka jęz. niemieckiego. Tel. 509 740 063
- Nauka języka angielskiego. Tel. 517 77 84 25
- Nauczyciel z doświadczeniem udziela korepetycji z języka niemieckiego na każdym poziomie, z dojazdem do klienta. Tel. 69 78 08 128
- Nauka gry na perkusji. Tel. 694 161 215
- Nauka języka hiszpańskiego. Tel. 794 998 104
- Korepetycje z jęz. angielskiego dla uczniów i dorosłych. Nauczyciel z doświadczeniem. Tel. 501 168 276
- Korepetycje z jęz. angielskiego. Tel. 697 288 030
- Korepetycje z jęz. angielskiego: przygotowanie do sprawdzianu 6-klasisty, egzaminu gimnazjalnego, maturalnego, indywidualnie lub w małych grupach. Tel. 887 682 252

ROLNICTWO – DZIERŻAWA/SPRZEDAŻ

- Sprzedam siano w kostkach, opryskiwacz 400 l. 12m, przyczepkę ogólnoużytkową, kamień polny, silnik elektryczny 7KW, obsypniki do ziemniaków. Tel. 606 576 417
- Szkółka w Karsku poleca bardzo duży wybór drzew owocowych, róże pienne i krzaczaste, tuje szmaragd wysokość 70-80 cm 10 zł/sztukę. Tel. 606 106 142
- Sprzedam kuca rocznego. Tel. 510 380 642
- Sprzedam kosiarkę dyskową, kombajn zbożowy Bizon, ciągnik koparko-spycharkę, cyklop, przyczepę niewywrotkę 8 ton, przyczepę samozbierającą małą, pług 3-skibowy, siewnik talerzowy, śrutownik bijakowy, Orkan do koszenia zielonki, rozrzutnik do zielonki, grabiarka gniazdowa, sprężarka mała, duża obora do najmu na każdą działalność. Tel. 667 477 772
- Sprzedam - ciągnik Ursus, rozrzutnik do obornika dwuosiowy, opryskiwacz do zboża, grabiarka do siana, mała glebogryzarka, dmuchawa do zboża, 2 silniki elektryczne. Tl. 91 416 14 78
- Sprzedam stawy rybne 4 ha w tym 1 ha lasu i pod budowę teren uzbrojony. Tel. 724 049 451
- Wydzierżawię budynki gospodarcze. Tel. 785 537 131
- Sprzedam pole o pow. 7,76 ha w obrębie Steklna. Tel. 609 461 954
- Sprzedam ciągnik Fiatagra 90 km 4x4, sprawny technicznie. Tel. 724 049 451
- Wydzierżawię za darmo w zamian za opiekę działkę o pow. 1500 m2- sad owocowy (15 drzew wiśni i czereśni) w bliskiej odległości ul. Jana Pawła II. Teren ogrodzony. Tel. 888 587 575

ROLNICTWO – KUPNO

- Kupię rozsiewacz do nawozu Kos. Tel. 698 360 272
- KUPIĘ ciągnik URSUS ZETOR MTZ lub inny, stan obojętny może być do remontu. Tel 782 655 123 lub 669 653 515
- Kupię każdą ilość szparagów w tegorocznych zbiorów. Tel. 665 023 603 Odbiór własnym transportem
- Kupię czarnoziem. Tel. 91 415 22 22
- Kupię łąki lub nieużytki. Tel. 91 415 22 22
- Przyjmę ziemię na działkę budowlaną. Tel. 91 415 22 22
- Kupię każde zboże, rzepak, groch, grykę w ilościach samochodowych, zapewniam swój transport oraz 100% przedpłaty. Tel. 501 459 374

RÓŻNE

- **Poznam Pana 60+ w celach towarzyskich, tańca, przyjaźni. Telefon 577 898 512**
- **Posiadam chodziki i wózki dla niepełnosprawnych, wypożyczę za darmo dla potrzebujących. Tel. 781 415 222**
- Oddam: meblościankę /6 elementów/-"Turkus" dł: 380 wys. 190. Tel. 507 24 13 11
- Biurko z szufladami i półką na klawiaturę. Tel. 507 24 13 11
- Przyjmę za darmo meble do dużego pokoju oraz dwuosobowy, rozkładany tapczan z wysuwaną skrzynią. Tel. 66 57 299 26
- Oddam łóżko z materacem 200 x 180 cm, obicie z materiału. Tel. 601 086 479
- Oddam meble do pokoju dziecinnego, w bardzo dobry stanie. Tel. 663 507 887

SPRZEDAŻ

- **Sprzedam łóżko drewniane 140 x 200 cm, ze stelażem (bez materaca). Tel. 723 829 107**
- **SPRZEDAM PILNIE hurtowo narzędzia ogrodnicze, np. nowy wąż nieużywany. Tel. 794 908 382**
- Sprzedam zadbany, długi camping Hobby. Cena ok. 5 tys. zł. Tel. 0048 575 364 920, 1521 47 82 541, 578 027 642
- SPRZEDAM PAPUGI. Tel. 512 482 344
- Sprzedam lodówkę w bdb stanie, mało używana i kuchenkę używaną. Cena do negocjacji. Tel. 511 317 230
- 2 gazowe i elektryczną kuchnię sprzedam. Tel. 608 486 307
- Sprzedam okno aluminiowe o wym. 1280 x 1460 cm. Tel. 781 747 903
- Sprzedam rower damkę w b. db. stanie. Tel. 781 747 903
- Sprzedam rower stacjonarny ORBITREK, bez siodełka i licznika. Cena 100 zł. Tel. 501 264 816
- Wiertnicę ręczną do studni sprzedam lub wynajmę. Tel. 502 816 108
- Sprzedam boks wędkarski nowy, na przystani Gryfino. Cena 95 tys. zł. Tel. 519 323 101
- Sprzedam kamień 90 zł za tonę, 40 ton. Tel. 519 323 101
- Sprzedam boks wędkarski koło Laguny, po remoncie, stanowisko na łódź. Tel. 600 986 405
- Sprzedam nie używaną, segmentową bramę garażową Wiśniowski Uni Therm. Kolor brązowy. Wymiary: 2500x2125 cm. Tel. 507 24 13 11
- Sprzedam Krajzegę w dobrym stanie, moc silnika 4KW, stół aluminiowy. Tel. 91 416 26 41
- Sprzedam: prostownik spawalniczy Bester SPB 315. Tel. 507 24 13 11
- Pralkę automatyczną Whirlpool. Tel. 507 24 13 11
- Sprzedam wózek dziecięcy; rower 28 Fiszera; spawarkę 400A; akwalung; fotel do rehabilitacji; przewód spawalniczy. Tel. 696 818 153
- Sprzedam komplet mebli do przedpokoju – szafa płytka i głęboka + szafa na buty + komoda lustro i wieszak. Cena do uzgodnienia. Tel. 607 185 108
- Sprzedam plastikowe formy do polbruku (różne), stół wibracyjny i betoniarkę do produkcji. Tel. 697 44 11 51
- Sprzedam ryby kolorowe do oczek wodnych, stawów. Większa ilość z basenem. Tel. 608 55 66 46
- Sprzedam boks wędkarski piętrowy, 80 m2, dostęp do wody. Tel. 60 99 31 425, 785 440 711
- Sprzedam samowar, szybkowar, kolumny, radio z magnetofonem, komplety do kawy i obiadowy, adapter bambino, dużo wazonów. Tel. 607 127 726
- Sprzedam białą szafę trzydrzwiową z dużym wbudowanym lustrem rozm. 245x204 cm oraz kompletne łoże małżeńskie białe rozm. 235x205 cm. Cena do uzgodnienia. Odbiór we własnym zakresie w Gryfinie. Tel. 91 416 23 22
- Sprzedam rower dziecięcy 5-8 lat, Trek MT60, aluminiowa rama, terenowe opony 20, osprzęt shimano, regulowana wysokość i kąt kierownicy, amortyzatory. Cena 350 zł. Tel. 604 088 805
- Sprzedam za złotówkę używany, sprawny tapczan w kolorze łagodnej zieleni z drobnymi wzorkami. Tel. 608 254 778
- Sprzedam silnik elektryczny 11KW 2,930 obrotów. Tel. 603 421 366
- Sprzedam łódź kabinową z silnikiem 115 KM. Tel. 600 986 425
- Sprzedam tanio akordeon 80 basów. Tel. 692 120 030
- Sprzedam wannę akrylową, nowa, nieużywana, z otworami w wannie, rozm. 140x70 cm. Tel. 723 865 548
- Tanio sprzedam łóżko sypialne+materac rozm. 160x200 cm; 2 szafki nocne; szafę 3drzwiową z 2 lustrami, kolor olcha; słupek do łazienki 30x35x160 biały wysoki połysk; tapczan+2 fotele; ławostół; lodówkę, zamrażarkę; zmywarkę. Odbiór własny. Tel. 502 263 521
- Sprzedam 2 toy-toye na przystani wędkarskiej w Gryfinie ul. Łużycka 46/B. Tel. 505 719 178
- Sprzedam maszynę do szycia Singer Model 4210. Stan bardzo dobry. Cena 150zł. Tel. 790 444 13 01 po godz. 16
- Sprzedam łódkę kabinową z silnikiem zaburtowym Suzuki 70 KM. Gryfino. Tel. 509 023 772
- WYPOCZYNEK typu KLER SPRZEDAM - sofa (nierozkładana), 2 fotele (szerokie), kremowa skóra, używany, stan bardzo dobry, cena 1500 zł. Tel. 500 075 664
- Sprzedam rower górski w bardzo dobrym stanie (zakupiony rok temu), damsko-męski (kolor niebieski). Cena 300 zł. Tel. 608 252 945
- Oddam dwa fotele, stół rozkładany, okap kuchenny. ul. Krasińskiego 19-2. Tel. 786 268 818
- Sprzedam kosiarki, pompy, odkurzacze do liści. Stan b. dobry, moc kosiarek od 1000 W do 1600 W. Ceny już od 100 zł. Wiadomość Gryfino tel. 60 25 777 56
- Sprzedam piec wszystkopalny z zasobnikiem, moc 20 kW, stan bdb, mało używany. Cena do uzgodnienia. Tel. 693 99 17 41
- Sprzedam butle CO2, różne wielkości i pojemności. Cena do uzgodnienia. Tel. 693 99 17 41
- Sprzedam komplet wypoczynkowy 3, 2 i 1. Stan bardzo dobry. Cena do uzgodnienia. Tel. 693 99 17 41
- Sprzedam lodówkę Samsung side-by-side, używana, stan dobry. Tel. 507 24 13 11
- Sprzedam jacht - 11x3x 1,1 - żaglowo-motorowy, stalowy, autopilot navi., silnik Yanmar 20 KW. Cena 31 tys. Tel. 91 414 52 38, 603 795 459, 609 536 459
- Sprzedam rower szosowy Triban 500 B'tween w idealnym stanie, rozmiar XL. zakupiony pół roku temu. Cena do negocjacji. Tel. 694 161 215
- Sprzedam ciągnik fiat 90 kw w bardzo dobrym stanie, cena do uzgodnienia. 724 049 451
- Sprzedam lodówkę, duża, używana - 300 zł; Klatki dla królików szt. - 5 - 150 zł. Tel. 508 106 461
- Sprzedam wyposażenie domu - meble, sprzęt AGD, RTV i inne. Tel. 513 814 085
- Sprzedam boks wędkarski 26 m kw. Cena 49 tys. Tel. 508 537 642
- Sprzedam używane antyki. Tel. 91 415 22 22
- Sprzedam lodówkę, pralkę, zamrażarkę. Tel. 91 415 22 22

RÓŻNE – KUPNO

- **Kupię rusztowanie warszawskie 12-14 ramek, używane. 502 799 532**
- Kupię ładowarke teleskowpową, koparko-ładowarkę stan bez znaczenia, może być do remontu. Tel 782 655 123 lub 669 653 515
- KUPIĘ przyczepę leśną samozaładowczą (Palms farma lub inne), rozsiewacz wapna RCW, siewnik talerzowy. Może być do remontu. Tel 782 655 123 lub 669 653 515 Kupię przyczepę wywrotkę może być do remontu. Tel 782 655 123 lub 669 653 515
- Kupię kontenery samochodowe 13 m na 6-8 m. Tel. 783 415 222
- Kupię stare belki z rozbiórki w dobrym stanie. Przekrój 25x20 lub podobny. Gryfino, Banie i okolica. Tel. 690 240 241
- Kupię stare polskie komiksy i literaturę polską. Tel. 790 716 816
- Kupię stare zegarki mechaniczne. Tel. 790 716 816
- Kupię kostkę brukową używaną wys. 6 cm, obrzeża. Tel 601 715 764
- Kupię kuchnię gazową do 200 zł. Tel. 501 416 299
- Kupię czerwoną cegłę rozbiórkową w dobrym stanie. Tel. 690 240 241
- Kupię kontenery wszelakie. Tel. 91 415 22 22
- Kupię antyki i różne starocie. Tel. 790 716 816
- Kupię kontener z rynku. Tel. 509 733 999

DYŻURY APTEK

Apteka DOZ Verbascum ul. 11 Listopada 16f	11.03
Apteka Mandragora ul. Krasińskiego 89	**12.03**
Apteka DOZ Gryfińska ul. Piastów 10a	**13.03**
Apteka PULS Muszkieter ul. 9 Maja 14	14.03
Apteka Dbam o Zdrowie ul. 11 Listopada 16f	15.03
Apteka Dr. Max ul. B. Chrobrego 30-38	16.03
Apteka Cef@rm 36,6 ul. Grunwaldzka 6	17.03

Dyżur nocny trwa od godz. 19.00 do godz. 8.00 dnia następnego.
Dyżur w dni świąteczne trwa od godz. 8.00 do godz. 8.00 dnia następnego.
- zaznaczono weekendy i dni ustawowo wolne od pracy

PUP INFORMUJE 7

POWIATOWY URZĄD PRACY W GRYFINIE DYSPONUJE NASTĘPUJĄCYMI OFERTAMI PRACY:

1. Doradca rolniczy- praca Banie
2. Elektromonter- praca –Elektrownia Dolna Odra
3. Kierowca- praca Gryfino, woj. zachodniopomorskie
4. Kierowca samochodu dostawczego- praca Gryfino, woj. zachodniopomorskie
5. Konserwator - praca Gryfino
6. Operator ładowarki- praca Pniewo
7. Operator węzła betoniarskiego- praca Pniewo
8. Opiekun/opiekunka- praca Dębce
9. Pomocniczy robotnik budowlany- praca Ognica i wg zleceń
10. Pracownik ochrony- praca Warzymice osiedle (orzeczenie o niepełnosprawności)
11. Przedstawiciel- doradca ds. odszkodowań – praca woj. Zachodniopomorskie
12. Sprzedawca/kasjer- praca Gryfino

eprasa.pl 5645b58842

Intermarché
GRYFINO

NASZ SKLEP
NA GÓRNYM TARASIE JEST
OTWARTY
W KAŻDĄ
NIEDZIELĘ

od 9.00 do 19.00

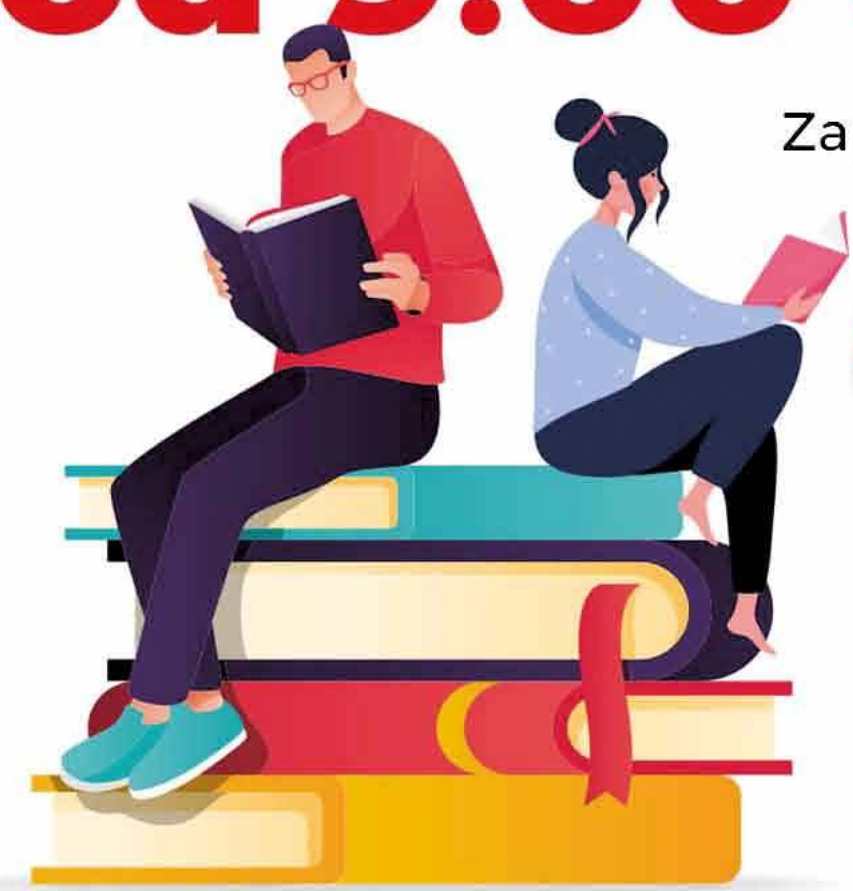

Zapraszamy do naszej nowo otwartej
CZYTELNI

Skorzystaj z okazji,
by sięgnąć po dobrą
literaturę,
a przy okazji zrób zakupy,
o których zapomniałeś
w tygodniu!

eprasa.pl 5645b58842