Najwięcej informacji z WŁODAWY i powiatu WŁODAWSKIEGO + PROGRAM TV telewidz

ISSN 1895-2992

nowy tydzień
tygodnik lokalny

nr 17(752)
27 kwietnia - 3 maja 2020 r.
ISSN 1895-2992
Nr indeksu 00204684
Nakład 14999 egz.
CENA: 3,30 zł w tym VAT 5%

Pożar w Dańcach

Spłonęła stodoła i sprzęt

str. 21

Miejmy uwagę na każdy, nawet najmniejszy pożar

Sprawdzać i zgłaszać

Nie liczmy na innych. Jeśli widzimy pożar, bez wahania dzwońmy na 112. W powiecie mamy wysoki stopień zagrożenia pożarowego, więc wszyscy razem dbajmy o to, by nie dopuścić, by Lasy Sobiborskie lub Poleski Park Narodowy podzieliły los Biebrzańskiego Parku Narodowego. str. 21

GOSPODYNIE najlepsze w gminie!

Wielki konkurs dla KÓŁ GOSPODYŃ WIEJSKICH

OSTATNI KUPON KONKURSOWY str. 29

Raptofil poddał się karze

Seryjny gwałciciel za kratami

W ubiegłym tygodniu uprawomocnił się wyrok skazujący 49-letniego seryjnego gwałciciela z gminy Włodawa. Mężczyzna, u którego biegli psychiatrzy stwierdzili raptofilię, spędzi 4,5 roku za kratkami. Osoby z podobnymi skłonnościami często stają się seryjnymi zabójcami. str. 3

W LASACH SOBIBORSKICH. Zabijają nie tylko z głodu

Wilki atakują!

Kłębki wełny i kawałek skórki - tyle zostało po baranku, którego w ubiegłym tygodniu zabiły wilki. Ataki wilków zdarzają się coraz częściej. Dochodzi też do spotkań z ludźmi. Wbrew powszechnej opinii drapieżniki nie zawsze uciekają przed człowiekiem. str. 3

WŁODAWA. Czas przeszły (niedokonany?), przyszły i teraźniejszy

Znalazł się tysiąc burmistrza

Burmistrz Wiesław Muszyński po dwóch tygodniach od zapowiedzi przeznaczenia tysiąca złotych na szpital, dokonał przelewu. Jednocześnie zarzuca nam kłamstwo i manipulację. Przedstawiamy fakty. str. 2

WŁODAWA. Burmistrz widzi nowoczesny dworzec

Zamiast komunikacji - plany

Burmistrz na swoim vlogu snuje wizje nowoczesnego centrum usługowo-przesiadkowego, które ma powstać za kilka lat na terenie byłego tartatku. str. 2

WYRYKI. Głosowali w formie listownej

Historyczna, bo korespondecyjna

Czwartkowa (23 kwietnia) XVIII sesja rady gminy Wyryki przejdzie do historii. Posiedzenie odbyło się bowiem w formie korespondencyjnej. str. 20

MAJSTER PLUS
handbud
DRZWI - PANELE - PODŁOGI
MATERIAŁY BUDOWLANE - FARBY
CHEMIA - ELEKTRYKA
ul. Lubelska 59, 22-200 Włodawa, tel. 508 264 311

eprasa.pl 564e3afa62

Pani **Elżbiecie Korszli**
Zastępcy Dyrektora ds. Administracyjno - Organizacyjnych
SPZOZ we Włodawie
wyrazy głębokiego współczucia i słowa wsparcia
z powodu śmierci

TATY

składają Dyrekcja i Pracownicy Samodzielnego
Publicznego Zespołu Opieki Zdrowotnej we Włodawie

URSZULIN
Małżeństwo znęcało się nad krową?

Zamiast leczyć, wyrzucili

Policjanci z Komisariatu Policji w Urszulinie prowadzą dochodzenie w sprawie znęcania się nad zwierzętami. Na celowniku znalazło się małżeństwo z gminy Urszulin, które zamiast leczyć chorą krowę, wywiozło ją na łąkę i tam pozostawiło na pastwę losu.

O wyczerpanym i zaniedbanym zwierzęciu policję powiadomili świadkowie. - W reakcji na zgłoszenie w sobotę (18 kwietnia) mundurowi z Komisariatu Policji w Urszulinie, udali się na łąkę, gdzie miało przebywać zaniedbane zwierzę - mówi **Elwira Tadyniewicz** z KPP we Włodawie. - Na miejscu rzeczywiście zastali krowę, której stan pozostawiał wiele do życzenia. Weterynarz, który przybył na miejsce, potwierdził, że zwierzę jest chore i potrzebuje pomocy. Mieszkańcy gminy Urszulin zobowiązali się do zabrania rogacizny do gospodarstwa i zapewnili, że będą się nią opiekować i leczyć. Jednocześnie policjanci rozpoczęli dochodzenie w sprawie możliwego znęcania się nad zwierzęciem przez dwoje mieszkańców z gminy Urszulin, za co grozi do 3 lat więzienia - dodaje pani

Poszukiwany już za kratkami

Zatrzymany po pościgu

W czwartek (23 kwietnia) włodawscy operacyjni podczas wykonywania czynności służbowych zatrzymali 45-latka poszukiwanego listem gończym. Mężczyzna próbował uciekać, ale ostatecznie wpadł w ręce włodawskich stróżów prawa.

Włodawscy operacyjni wybrali się do Lublina. W trakcie realizacji czynności służbowych zatrzymali do kontroli drogowej 45-latka poszukiwanego listem gończym. - Mężczyzna najpierw zatrzymał się, a następnie raptownie odjechał, rozpoczynając ucieczkę - opowiada **Elwira Tadyniewicz** z KPP we Włodawie. - Policjanci rozpoczęli pościg ulicami Lublina za poszukiwanym przy użyciu sygnałów dźwiękowych i świetlnych. 45-latek uciekając przed funkcjonariuszami łamał liczne przepisy drogowe, wyprzedzał w miejscach niedozwolonych i zajeżdżał drogę policjantom. Po około 10 minutach został zatrzymany w Kol. Pliszczyn przed przejazdem kolejowym. W trakcie wykonywanych czynności policjanci ujawnili w pojeździe, którym się poruszał, przerobiony dowód osobisty. 45-latek trafił do Aresztu Śledczego w Lublinie do dyspozycji prokuratora. Od ponad pół roku był poszukiwany listem gończym za sprawę dotyczącą wprowadzania do obrotu podrobionych towarów - dodaje pani rzecznik. **(bm)**

Nie panowała nad ogniem

Przez brak odpowiedzialności właścicielki posesji w Woli Uhruskiej tamtejsi strażacy musieli gasić ogień, który z małego ogniska szybko rozprzestrzenił się po całej posesji, zagrażając budynkom i pobliskim drzewom. Na szczęście sytuację udało się szybko opanować i obyło się bez większych strat. **(b, fot. OSP Wola Uhruska)**

WŁODAWA. Czas przeszły (niedokonany?), przyszły i teraźniejszy

Znalazł się tysiąc burmistrza

Burmistrz Wiesław Muszyński po dwóch tygodniach od zapowiedzi przeznaczenia tysiąca złotych na szpital, dokonał przelewu. Jednocześnie zarzuca nam kłamstwo i manipulację. A oto fakty.

23 marca na społecznościowym portalu **Wiesław Muszyński** oznajmia: - *Nie chciałem o tym pisać, ale skoro niektórzy tak lubią zaglądać do portfeli - informuję - ja **już przeznaczyłem** z prywatnych pieniędzy 1000 zł na zakup maseczek dla naszego szpitala. To co, może wyzwanie, drodzy lokalni politycy? To teraz takie popularne.*

My napisaliśmy, mając informacje wprost z SPZOZ we Włodawie, że tych pieniędzy jeszcze nie ma. Zadzwoniliśmy także do burmistrza, by to wyjaśnić. W. Muszyński tłumaczył coś o żonie i problemach z… ustaleniem numeru konta szpitala. Dodał jednak, że pieniądze poszły. I te wyjaśnienia znalazły się w tekście.

We wtorek, 21 kwietnia na swoim fb burmistrz zarzuca nam kłamstwo i manipulację. Pisze: - *Otóż gazeta oznajmiła, że w przelewach jakie wpłynęły na konto SPZOZ z pomocą z walką COVID19 nie ma przelewu burmistrza, a obiecał 1000 zl. Tymczasem jak obiecałem, słowa dotrzymałem i przelew dla włodawskiego szpitala został zrealizowany 7 kwietnia.*

Z powyższego wynika, że Muszyński ma wyraźny problem z czytaniem ze zrozumieniem. W naszym tekście sam wyjaśnił już sprawę. A może nie zrozumiał, co powiedział…?

Teraz pytania. Czy dla burmistrza określenie „przeznaczyłem" oznacza czas przyszły? Przypominamy nieśmiało, że istnieją trzy czasy w języku polskim: przeszły (dokonany i niedokonany), teraźniejszy i przyszły. Czy dwa tygodnie na dokonanie prostego przelewu to nie nazbyt dużo czasu? Zwłaszcza jeśli ma się małżonkę księgową. Czy nie lepiej bardziej skupić się na swoich obowiązkach niż za wszelką cenę istnieć w mediach? Wystarczy, panie burmistrzu, mniej się chwalić, a więcej i skuteczniej pracować w zaciszu gabinetu. Włodawianie to mądrzy ludzie, na pewno to docenią - podobnie jak angażowanie się w pomoc dla szpitala. **(gd)**

Starosta wnioskuje do premiera

Szukają oszczędności wszędzie

Andrzej Romańczuk, starosta włodawski, szukając gdzie tylko może oszczędności, zwrócił się z pismem do premiera rządu z prośbą o zwiększenie dofinansowania kosztów remontów dwóch dróg powiatowych, które uzyskały akceptację w ramach tegorocznego Funduszu Dróg Samorządowych.

Starosta prosi o zwiększenie dofinansowania z 50% do 70% kosztów kwalifikowanych przebudowy dróg powiatowych na odcinku Nowy Holeszów - Holeszów i w Wereszczynie.

W piśmie do M. Morawieckiego czytamy m.in.: - *Wobec ogromu potrzeb i ograniczonych środków budżetowych Powiat Włodawski ogranicza się do bieżącego utrzymania dróg (głównie remonty cząstkowe nawierzchni, remonty dróg gruntowych w ograniczonym zakresie, wykaszanie poboczy, zimowe utrzymanie dróg), natomiast inwestycje dotyczące budowy czy przebudowy prowadzone są wyłącznie przy udziale środków zewnętrznych i samorządów gminnych. Realizacja ww. inwestycji przy dofinansowaniu 50% spowoduje, że zdolności inwestycyjne Powiatu zostaną wyczerpane, a w kolejnych latach Powiat nie będzie w stanie zabezpieczyć nawet bieżącego utrzymania dróg. Wobec obecnie istniejącej epidemii Covid-19 sytuacja finansowa Powiatu uległa znacznemu pogorszeniu, zwłaszcza w wyniku utraty płynności finansowej szpitala powiatowego we Włodawie. Ponadto już od kilku lat, w związku z niedostateczną wysokością subwencji oświatowej, kwota, jaką Powiat Włodawski dopłaca do funkcjonowania szkół, wzrosła ponad dwukrotnie, tj. do ok. 4 mln zł. rocznie. Nie bez znaczenia jest znaczący obecnie spadek dochodów podatkowych przez gminy, które dopłacały w formie dotacji celowej do inwestycji drogowych powiatu. Ta sytuacja sprawiła, że wymienione na wstępie inwestycje Powiat Włodawski nie będzie w stanie zrealizować przy dotacji w wysokości 50% kosztów kwalifikowanych, tym bardziej, że w związku z realizacją inwestycji powiaty ponoszą dość duże wydatki (np. wykup gruntów, dokumentacja projektowa, inspektor nadzoru), które nie są kosztami kwalifikowanymi, a więc nie są wliczane do wartości wnioskowanej pomocy. Zatem dofinansowanie w ramach Funduszu Dróg Samorządowych jest de facto niższe (ok. 40-45% wartości całej inwestycji)p.*

O odpowiedzi na tę prośbę poinformujemy. **(pk)**

WŁODAWA. Burmistrz widzi nowoczesny dworzec

Zamiast komunikacji - plany

Burmistrz na swoim vlogu snuje wizje nowoczesnego centrum usługowo-przesiadkowego, które ma powstać za kilka lat na terenie byłego tartaku

Po likwidacji włodawskiego PKS-u i dworca autobusowego podróżni są zmuszeni we Włodawie korzystać z kilku obskurnych, pordzewiałych wiat, a potrzeby muszą zaspokajać w zwykłej budce toi-toi. O możliwości umycia rąk mogą tylko pomarzyć. Sytuacja, i to diametralnie, miała się zmienić w 2018 roku. Wtedy to dworzec autobusowy z ulicy Chełmskiej miał przenieść się na teren prywatny galerii przy ul. Wyrykowskiej. Z nie do końca jasnych przyczyn do przeprowadzki jednak nie doszło - zapewne nie dogadano się w kwestiach finansowych. Poprawy dramatycznej sytuacji i tak już nielicznych podróżnych korzystających z przystanku przy ul. Chełmskiej w najbliższej przyszłości nie widać, ale burmistrz **Wiesław Muszyński** ma na to panaceum. W jednym ze swoich vlogów opowiedział, że miasto ma plan na budowę kolejnego już nowoczesnego centrum handlowo-przesiadkowego. Tym razem ma ono być zlokalizowane na placu po byłym tartaku u zbiegu Lubelskiej i Piłsudskiego.

- W kolejnych latach zabezpieczymy środki na stworzenie stosownego projektu - przekonuje zza kamerki burmistrz - i będziemy się starać na pozyskanie środków zewnętrznych na wielomilionową inwestycję. Znajdzie się w niej miejsce dla podróżnych i dla rowerzystów, będzie też miejsce do ładowania pojazdów elektrycznych - wyliczał Muszyński. Sam jednak przyznał, że jest to daleko wybiegający w przyszłość plan, a konkurs, z którego można pozyskać środki na jego realizację, jeszcze nie został ogłoszony. Jasno z tego wynika, że w najbliższych latach sytuacja „dworcowa" raczej się nie poprawi. Zresztą, po co we Włodawie dworzec z prawdziwego zdarzenia, skoro w mieście nie ma nawet normalnej komunikacji? Ta miejska już ruszała dwa lata temu. Busy ze szpitala do centrum miały też kursować w ubiegłym roku. Prace były tak zaawansowane, że wyznaczono nawet przystanki, a MPGK miało gotowego busa do świadczenia tych usług. I na planach się skończyło. **(bm)**

nowy tydzień tygodnik lokalny

NOWY TYDZIEŃ. TYGODNIK LOKALNY Ukazuje się w poniedziałki na terenie powiatów: chełmskiego, krasnostawskiego i włodawskiego
WYDAWCA: Grupa Medialna ITM Sp. z o.o. ul. Bramowa 6, 20-111 Lublin, Prezes zarządu - Marcin Futyma
REDAGUJE ZESPÓŁ: redaktor naczelny - Marcin Futyma, zastępca redaktora naczelnego - Piotr Morlewski; dziennikarze - Paulina Ciesielska, Bogumił Fura, Magdalena Hawryluk,Karol Garbacz, Katarzyna Głaz, Bogumił Mikulski, Piotr Stępień. e-mail: redakcja@nowytydzien.pl
DZIAŁ REKLAM I OGŁOSZEŃ: Bożena Weremko - kierownik, Sebastian Janiszewski, e-mail: reklama@nowytydzien.pl
DRUK: Agora S.A., ul. Daniszewska 27, 03-230 Warszawa

Redakcja / Biuro reklam i ogłoszeń: 22-100 Chełm, ul. Lwowska 14 (II p.) tel. 82 565 44 44
/redakcja nie ponosi odpowiedzialności za treść ogłoszeń i reklam/

PRENUMERATA realizowana przez RUCH S. A.:
Zamówienia na prenumeratę można składać na stronie **www.prenumerata.ruch.com.pl**
Ewentualne pytania prosimy kierować na adres e-mail: **prenumerata@ruch.com.pl**
lub kontaktując się z Centrum Obsługi Klienta „RUCH" pod numerami: 22 693 70 00 lub 801 800 803
– w dni robocze w godzinach 7^{00} – 17^{00}. Koszt połączenia wg taryfy operatora.

PRENUMERATA realizowana przez POCZTĘ POLSKĄ S.A.:
Zamówienia prenumeraty „Nowego Tygodnia" można składać
– na stronie internetowej: prenumerata.poczta-polska.pl
– w każdym urzędzie pocztowym lub u listonosza.

Informacja dla Ogłoszeniodawców (osób fizycznych) i Uczestników konkursów
Administratorem Państwa danych osobowych jest Grupa Medialna ITM Sp. z.o.o. (adres: ul. Bramowa 6, 20-111 Lublin). Podanie danych osobowych jest dobrowolne. Celem przetwarzania danych osobowych jest realizacja świadczonych przez Administratora usług oraz cele marketingowe. Podstawą przetwarzania danych osobowych jest zgoda osoby, której dane dotyczą. Odbiorcami danych osobowych mogą być podmioty współpracujące z administratorem. Osoba, której dane osobowe dotyczą, ma prawo wycofania zgody w dowolnym momencie. Dane osobowe będą przetwarzane przez czas niezbędny do realizacji celu, w jakim są przetwarzane. Osoba, której dane osobowe dotyczą, ma prawo do żądania od Administratora dostępu do swoich danych osobowych, ich sprostowania, usunięcia lub ograniczenia przetwarzania, prawo przenoszenia danych osobowych oraz prawo wniesienia skargi do organu nadzorczego - Prezesa Urzędu Ochrony Danych Osobowych.
Szczegóły zamieszczone są w *Polityce prywatności* na stronie internetowej - www.nowytydzien.pl

eprasa.pl 564e3afa62

Raptofil poddał się karze

Seryjny gwałciciel za kratami

W ubiegłym tygodniu uprawomocnił się wyrok skazujący 49-letniego seryjnego gwałciciela z gminy Włodawa. Mężczyzna, u którego biegli psychiatrzy stwierdzili raptofilię, spędzi 4,5 roku za kratkami. Osoby z podobnymi skłonnościami często stają się seryjnymi zabójcami.

Raptofilia to dewiacja seksualna, którą dotknięci są przede wszystkim mężczyźni. Osoby te mogą zaspokoić swój popęd jedynie podczas napaści na drugą osobę. Jak w swojej książce „Profilowanie kryminalne" pisze Jan Gołębiowski, zazwyczaj stają się seryjnymi gwałcicielami, chociaż część tych osób próbuje zaspokoić swoje potrzeby seksualne w legalny sposób, odgrywając sceny gwałtu w porozumieniu z partnerką. Takowej nie posiadał 49-letni mieszkaniec gminy Włodawa, więc w celu zaspokojenia swych żądz wybrał ten pierwszy sposób. W nocy (11 listopada) mężczyzna wykorzystał fakt, że w domu jednorodzinnym w jednej z podwłodawskich miejscowości zostało uchylone okno. Otworzył je i wszedł do pokoju, w którym spała kobieta. Mężczyzna położył się obok niej na łóżku i zaczął obmacywać i całować po całym ciele. Gdy jego ofiara zorientowała się, że dotyka ją nie jej partner, a jakaś obca osoba, podniosła larum. Napastnik spłoszył się i dał nogę, wyskakując przez okno. Został zatrzymany następnego dnia przez włodawską policję. Okazało się, że nie był to jego jednorazowy wyczyn na tle seksualnym. Niemal dokładnie 10 lat wcześniej, w tej samej miejscowości i w identyczny sposób napadł na inną kobietę, wchodząc do jej domu przez okno. Za tamto przestępstwo został skazany i odbył karę więzienia, a jak gminna wieść niesie, poza „aktywnością", za którą był karany, zdarzały mu się podobne ekscesy, które uchodziły płazem. Tak czy siak, Prokuratura Rejonowa we Włodawie oskarżyła mężczyznę o doprowadzenie kobiety do innej czynności seksualnej - mówi **Jolanta Sołoducha**, szefowa włodawskiej prokuratury. - Jest to przestępstwo opisane w art. 197 par. 2 i grozi za nie kara więzienia od pół roku do 8 lat - dodaje pani prokurator. Seryjny gwałciciel stanął przed sądem. W toku postępowania został poddany specjalistycznym badaniom i biegli wykryli u niego raptofilię. Nie była to jednak żadna okoliczność łagodząca, bo w chwili popełnienia przestępstwa 49-latek był poczytalny i zdawał sobie sprawę z tego, co robi. Niedawno zakończył się jego proces przed Sądem Rejonowym we Włodawie. Podejrzany przyznał się do winy i dobrowolnie poddał się karze 4,5 roku bezwzględnego więzienia. **(bm)**

KRASNYSTAW / CHEŁM

Dorobić się na wypadku

Kilkanaście telefonów od oszustów odebrali w minioną środę mieszkańcy powiatów krasnostawskiego i chełmskiego. Przestępcy, podając się za członka rodziny, informowali o spowodowaniu śmiertelnego wypadku. Pieniądze, o które prosili, miały pomóc w „zatuszowaniu" sprawy.

W środę (22 kwietnia) dyżurny komendy miejskiej policji w Chełmie otrzymał zgłoszenie o kilku próbach wyłudzenia pieniędzy, do których doszło na terenie powiatu chełmskiego. - Na stacjonarne numery telefonów dzwoniły nieznane osoby, który podawały się za członków rodziny. W rozmowie informowały, że spowodowały wypadek drogowy ze skutkiem śmiertelnym. Prosili przy tym o pieniądze, które miały pomóc w załatwieniu sprawy. Na szczęście mieszkańcy nie dali się oszukać i o fakcie powiadomiły dyżurnego komendy - mówi **Ewa Czyż**, rzecznik chełmskiej policji.

Tego samego dnia do kilkunastu prób oszustw metodą „na wnuczka" doszło na terenie powiatu krasnostawskiego. Do starszych osób dzwonili ludzie podający się za wnuczka, córkę czy syna. - Informowali, że oni sami bądź najbliższe im osoby spowodowały śmiertelny wypadek drogowy i teraz szybko potrzebują pieniędzy, aby uniknąć odpowiedzialności karnej lub środków na kaucję, żeby nie iść do więzienia - opowiada **Jolanta Babicz**, rzecznik policji w Krasnymstawie. Na szczęście seniorzy pozostali czujni i o takich przypadkach natychmiast powiadamiali policję lub najbliższe osoby. Czyż i Babicz zgodnie apelują o ostrożność w przypadku tego typu telefonów. - Nie decydujmy się pochopnie na wypłatę i przekazanie pieniędzy. Nie ulegajmy presji czasu wywieranej przez tych rozmówców. Zanim podejmiemy jakiekolwiek decyzje poradźmy się najbliższych. Ustalmy czy osoba, która dzwoni, jest faktycznie tą, za którą się podaje. W przypadku jakichkolwiek wątpliwości skontaktujmy się z jednostką policji dzwoniąc na numer alarmowy 112 - mówią. **(kg)**

Córka nie żyje, matka w pułapce

Makabryczne odkrycie pod Siedliszczem. Stara i schorowana kobieta była uwięziona w zamkniętym domu, podczas gdy jej córka leżała martwa w piwnicy. - Policjanci są na miejscu, na ten moment nic więcej nie mogę powiedzieć - mówi rzecznik komendy.

Zadecydowały przypadek i sprawne sąsiedzkie oko. W niedzielne popołudnie (26 kwietnia) dyspozytor Wojewódzkiego Centrum Powiadamiania Ratunkowego odebrał zgłoszenie do Bezku-Kolonii. Okoliczni mieszkańcy dostrzegli wystające z piwnicy na posesji sąsiadki kobiece ręce. Podejrzewając, że to córka sąsiadki - która opiekowała się starą i schorowaną matką - sama źle się poczuła i zasłabła, zadzwonili pod 112. I choć pogotowie zaraz przyjechało na miejsce, odstąpili od jakichkolwiek czynności - kobieta była martwa, zostało im tylko wezwać policję i prokuratora.

W tym czasie w domu rozgrywał się kolejny dramat. Uwięziona w czterech ścianach była starsza, około 90-letnia matka denatki. Uwolnić ją mogli dopiero strażacy, którzy przyjechali po ratownikach i policji. Starsza pani została przebadana przez medyków, natomiast przyczyna śmierci jej córki nie jest jeszcze znana. Kiedy zamykaliśmy to wydanie, na miejscu ujawnienia zwłok wciąż trwały oględziny. **(pc)**

Zabijają nie tylko z głodu

Wilki atakują!

Lasy Sobiborskie są domem dla wielu gatunków zwierząt. Z roku na rok odbudowuje się populacja łosi i jeleni, za nimi przychodzi coraz więcej wilków, jest też przynajmniej kilka rysi, są bieliki i orły, puchacze i puszczyki mszarne. Wokół lasów, a często na ich obrzeżach powstają hodowle owiec, owiec kameruńskich, bydła szkockiego czy danieli. Takie hodowle zajmują zazwyczaj duże powierzchnie, a zwierzęta pasą się praktycznie bez nadzoru człowieka. Do zagród są spędzane dopiero na noc, ale nie zawsze. Zwierzęta hodowlane, zebrane na stosunkowo niedużym obszarze, stanowią łakomy kąsek dla drapieżników. I nie zawsze zabijają one powodowane głodem. Tak było dwa lata temu, gdy w Stulnie wataha wilków wdarła się do woliery, w której znajdowały się daniele. Zabiły 12 sztuk. - To było jesienią - opowiada właściel stada. - Zagryziony daniel leżał praktycznie w każdym kącie ogrodzenia. Wyraźnie było widać, że wilki uczyły sztuki zabijania swoje młode - wataha po kolei zaganiała daniela w róg, a młode je zagryzały - dodaje. Dzisiaj hodowla danieli już nie istnieje. W ich miejsce pojawiły się owce - około 300 sztuk. I kilka dni temu wilki znowu dały o sobie znać. - Zabiły i zjadły młodego baranka, którego kupiłem jako reproduktora - mówi hodowca. - Zjadły go niemal doszczętnie. Zostało tylko kawałek skóry i kłębki wełny rozwłoczone przez wiatr. Nie znalazłem nawet kolczyków zwierzęcia. Myślę, że bez dalszych strat się nie obędzie, bo teraz wilki mają młode i muszą zdobywać więcej pożywienia niż zwykle, a owce stanowią dla nich łatwy łup - dodaje i pokazuje wydeptane wzdłuż ogrodzenia od strony lasu ścieżki i charakterystyczne wilcze odchody. Okazuje się, że jego owcami zainteresowane są też inne gatunki drapieżników. Pewnego razu w lesie znalazł martwego baranka. Truchło było wciągnięte na drzewo. - Początkowo myślałem, że ktoś chciał mi zrobić żart, ale szybko skojarzyłem, że zaledwie kilometr dalej widziano spacerującego rysia, a to one w obawie przed wilkami czy ludźmi wciągają swoją zdobycz na drzewa - tłumaczy nasz rozmówca. Na odszkodowanie czy inną rekompensatę nie liczy. Uważa, że przepisy którymi kieruje się Regionalna Dyrekcja Ochrony Środowiska, są tak wyśrubowane, że nawet nie warto próbować ubiegać się o pieniądze. A środków obrony przed wilkami hodowcy nie mają praktycznie żadnych.

Sytuacja prawna

- Wilk jako gatunek jest objęty ścisłą ochroną - mówi **Paweł Duklewski** z Regionalnej Dyrekcji Ochrony Środowiska w Lublinie. - Patrząc na statystyki z lat 2017-2019, potwierdzonych przypadków ataków na zwierzęta hodowlane w naszym województwie było dwa - jeden miał miejsce w Ulhówku, drugi w okolicach Białej Podlaskiej. Oprócz tego zdarzały się szkody, które początkowo wyglądały na atak wilków, ale w rzeczywistości okazywało się, że ataków dokonywały sfory zdziczałych psów albo hybrydy psa i wilka, które często zabijają dla czystej przyjemności. Hodowcy mają szereg instrumentów, z których mogą skorzystać, by zabezpieczyć się przed atakami wilków, jednak większość z nich wymaga uzyskania zgody RDOŚ, a gdy hodowca postuluje o odstrzał - Głównego Dyrektora Ochrony Środowiska. Odstraszanie np. za pomocą środków pirotechnicznych, czy innych źródeł dźwięku można stosować, ale po uzyskaniu zgody. Podobnie jest z płoszeniem. Tego rodzaju działalność trzeba dokładnie uzasadnić i opisać z podaniem osoby czy podmiotu, który te płoszenia przeprowadzi. Najmniej inwazyjnym sposobem odstraszania wilków jest tzw. fladrowanie. Fladry to kawałki najczęściej czerwonego materiału rozwieszone wokół ogrodzenia, których wilki się boją i których unikają. Żadnych zezwoleń nie wymaga stosowanie środków pasywnych, takich jak psy pasterskie czy ogrodzenie terenu elektrycznym pastuchem - dodaje Duklewski.

Problem w tym, że tego typu zabezpieczenia są bardzo kosztowne. Dobry pies pasterski kosztuje ok. 5 tys. zł, a do ochrony hodowli kilkuset owiec potrzeba takich przynajmniej kilku. Trzymając pojedyncze psy, naraża się je na atak wilków, które bez litości rzucają się na udomowionych kuzynów. Jeszcze większym wydatkiem jest ogrodzenie terenu profesjonalnym elektrycznym pastuchem, dlatego mało kto na takie zabezpieczenia się decyduje, a straty wyrządzone przez drapieżniki po prostu wpisuje w koszty działalności.

Legendy nie wzięły się znikąd

Dzisiaj wilk jest postrzegany jako ciekawostka przyrodnicza, jest pod ścisłą ochroną i panuje powszechne przekonanie, że na widok człowieka zawsze ucieka. I rzeczywiście tak jest w większości przypadków, ale od reguły są wyjątki. Przykładem niech będzie sytuacja, w której znalazła się mieszkanka gminy Wola Uhruska. Kobieta na leśnej ścieżce natknęła się na wilcze młode. Za nimi na trakt natychmiast wybiegł dorosły wilk i zamiast uciekać, wyszczerzył zęby, postawił sierść na grzbiecie i zaczął groźnie warczeć. Kobieta szybko zeszła z roweru, którym przezornie odgrodziła się od drapieżnika i chowając się za taką tarczą powoli się wycofała. Kto wie, co mogłoby się stać, gdyby nie miała roweru. Dlatego zachowajmy szczególną ostrożność, zwłaszcza teraz, gdy decydujemy się wejść do lasu wiosną, gdy wilki mają młode. Ile ich jest na terenie Lasów Sobiborskich, dokładnie nie wie nikt. Trudno jest to określić, bo jedna wataha złożona najczęściej z kilku osobników patroluje bardzo duży obszar. W ubiegłym roku w okolicach Stulna zaobserwowano dwie watahy, w których łącznie było około 25 osobników. Dorosły samiec wilka może ważyć nawet 45 kilogramów. Ma bardzo silne szczęki i mięśnie karku, a o jego sile świadczy fakt, że jest zdolny powalić nawet wielkiego łosia. **(bm)**

CHEŁM OPON SERWIS Baza
OPONY CAŁOROCZNE
82/565-18-95
Dembowskiego 1/2

Akumulatory
SPRZEDAŻ - SERWIS
Do samochodów, ciągników, motocykli, skuterów.
Montaż oraz sprawdzenie alternatora GRATIS
Chełm, ul. Spółdzielcza 17 (boczna ul. Starościńskiej)
tel. 609 844 744

BIURO USŁUG TURYSTYCZNYCH Krystyna
W SPRZEDAŻY:
Bilety lotnicze i autokarowe
Wczasy rodzinne
Wycieczki krajowe i zagraniczne
Wypoczynek dla dzieci i młodzieży
Szanowni Klienci! W trosce o Państwa zdrowie i bezpieczeństwo prosimy o kontakty telefoniczne i mailowe. Wyłącznie w sprawach wymagających kontaktu osobistego zapraszamy w godzinach dyżurów tj. poniedziałek - piątek od 10.00 do 14.00. Soboty - nieczynne.
Krystyna Łuczka i pracownicy.
Chełm, ul. Lwowska 13A /naprzeciwko pawilonu Chrobry tel. 82 565 46 37 e-mail: biuro@krystyna.info www.krystyna.info

RADIO TAXI FINO 196-22
605 102 222
TAXI POLSKA 19 100 OGÓLNOPOLSKA SIEĆ TAXI
U NAS ZAPŁACISZ KARTĄ
ZAMÓW TAXI
Zamawiasz bezpłatnie: 800 202 802
JEDEN NUMER CAŁA POLSKA 19 100

KASY I DRUKARKI FISKALNE
• Tanie • Proste • Małe • Niezawodne • Gwarancja
OD RĘKI: ELZAB 1969 POSNET • NOVITUS • INNOVA
TYLKO U NAS! SERWIS FABRYCZNY ELZAB
certyfikat podpisu elektronicznego
BOX PLAN Chełm, ul. ORLICZ-DRESZERA 5
☎ 82 565 31 91 www.boxplan.pl

eprasa.pl 564e3afa62

Gminny Zakład Obsługi Sp. z o.o. Dorohusk
dziękuje
MPGK Sp. z o.o. w Chełmie
za pomoc w procesie technologicznym

CHEŁMSKI SZPITAL. Więcej niż kosmetyka

Szpital się zmienia

Aż 12 mln zł dostanie chełmski szpital na termomodernizację trzech starych pawilonów (w których mieści się m.in. oddział zakaźny) i budynku przychodni. Od prawie 50 lat budynki nie były remontowane. Trwa przebudowa starego pawilonu ortopedii, w którym powstanie centrum rehabilitacji.

Po trwającym latami remoncie głównego budynku szpitala tzw. łóżkowca przyszedł czas na poważną kosmetykę pozostałych obiektów lecznicy. A trzeba przyznać, że czas nie obszedł się z nimi łaskawie. Od 1971 roku budynki nie były remontowane. Obdrapane i zagrzybione elewacje trzech pawilonów nie kłuły w oczy tylko dlatego, że stoją za głównym budynkiem szpitala.

Urząd Marszałkowski w Lublinie zaakceptował realizację projektu chełmskiej lecznicy dotyczącego termomodernizacji budynku przychodni i trzech bloków, w których mieści się m.in. oddział zakaźny. Ale pod hasłem termomodernizacji kryje się więcej niż kosmetyka elewacji.

Oprócz ocieplenia ścian zewnętrznych i stropodachu wymienione zostaną wszystkie okna i drzwi oraz instalacja centralnego ogrzewania w budynkach. Zmodernizowana zostanie cała instalacja elektryczna oraz systemy wentylacji i klimatyzacji. Na dachach budynku zainstalowane zostaną panele solarne do ogrzewania wody. Koszt inwestycji oszacowano na 12 mln zł. 7,5 mln zł pochodzi ze środków Europejskiego Funduszu Rozwoju Regionalnego a 4,5 mln zł z budżetu Województwa Lubelskiego, które jest organem prowadzącym chełmskiej lecznicy. **(bf)**

CHEŁM. Kto pierwszy ten lepszy?

Interesantów nie przyjmują a parking pełny

Pomimo rozbudowy parkingu przy „gmachu" w Chełmie ludzie nadal skarżą się na brak miejsc. Bo chociaż większość instytucji w biurowcu działa zdalnie i nie przyjmuje interesantów, to parking jest zastawiony samochodami. - Teraz widać, komu tak naprawdę on służy - denerwują się nasi Czytelnicy.

Dwa lata temu powiat chełmski, który jest największym najemcą pomieszczeń w gmachu, wyłożył milion złotych, żeby przed biurowcem przybyło miejsc parkingowych. Wzdłuż dwóch ulic dojazdowych do budynku wykonano zatoki parkingowe. Poszerzono też zatoki przed budynkiem. Dzięki tym pracom rzeczywiście przybyło kilkadziesiąt miejsc. Ale wcale nie rozwiązało to problemu parkowania. Interesanci, którzy przyjeżdżają często spoza miasta, żeby załatwić sprawę np. w Agencji Restrukturyzacji i Modernizacji Rolnictwa, Ośrodku Doradztwa Rolniczego czy starostwie, nadal skarżą się, że trudno im znaleźć wolne miejsce do zaparkowania. Ale teraz, gdy większość instytucji w gmachu jest zamknięta albo działa zdalnie i tylko w wyjątkowych sytuacjach można załatwić sprawę osobiście, parking nadal jest pełny.

- Dopiero teraz widać, komu ten parking tak naprawdę służy i bynajmniej nie są to interesanci - poskarżyła nam się w miniony piątek pani Grażyna, która musiała załatwić urzędową sprawę. - Przed wejściem do budynku czeka zaledwie kilka osób, bo do środka nie można przecież wchodzić, a parking pełny. Albo to pracownicy blokują nam miejsca, albo mieszkańcy okolicznych bloków. Dlaczego urząd wojewódzki nie zrobi z tym porządku? Tak trudno wprowadzić jakieś zasady, wyznaczyć miejsca tylko dla interesantów? Przecież w innych miastach sobie z tym radzą.

Urzędnicy wojewody wzruszają ramionami. Ich zdaniem problem z miejscami parkingowymi występuje wszędzie, bo przybywa aut. - Ale przyjeżdżającym do pracy na 7.30 łatwiej o miejsce pod budynkiem niż interesantom, którzy zjawią się tu w południe - mówią kierowcy.

Sprawa jest oczywiście troszkę bardziej skomplikowana. Część parkingów przed gmachem to teren miasta. A same parkingi, póki co, są ogólnodostępne i nie można zakazać stawania tam komukolwiek. - Ale można ograniczyć czas postoju np. do godziny pod groźbą pobrania opłaty i właściciele samochodów sami będą się pilnować - uważa pani Grażyna. - Można też wyznaczyć fragment parkingu tylko dla interesantów i im także ograniczyć czas postoju. Dzięki takiej rotacji parking może się odkorkować. Wystarczy chcieć coś zrobić.

- To pomysł warty rozważenia, bo problem z miejscami był i będzie - przyznaje **Jerzy Kwiatkowski**, wicestarosta chełmski. - Ale nie do końca zgodzę się z tym, że teraz parking jest cały zastawiony. Od kiedy instytucje pracują w ograniczonym zakresie, jest sporo wolnych miejsc. Być może pani trafiła akurat na zły moment.

J. Kwiatkowski mówi, że powiat był gotowy sfinansować budowę dodatkowych miejsc parkingowych na działce sąsiadującej z gmachem. - Zwracaliśmy się nawet w tej sprawie do miasta o przekazanie nam tego terenu - mówi wicestarosta. - Mogłoby tam powstać dodatkowych 30 miejsc, co oczywiście nie rozwiązałoby całkowicie problemu, ale na pewno by go zmniejszyło. **(bf)**

Zdalna nauka przedłużona. Wiadomo, kiedy egzaminy

Szkoły i przedszkola wciąż zamknięte

Jest decyzja rządu przedłużająca do 24 maja br. okres zamknięcia szkół, przedszkoli i żłobków oraz ograniczenia zajęć dydaktycznych na uczelniach. Maturzyści i ósmoklasiści swoje egzaminy będą pisali w czerwcu. Informacje na ten temat przedstawiciele rządu przekazali w piątek, zwracając uwagę, że wszystkie podane terminy zależą od utrzymania obecnej dyscypliny sanitarnej przez Polaków. Wkrótce przedstawione mają być decyzje dotyczące prowadzenia opieki w części placówek oświatowych. Do 24 maja br. uczniowie szkół podstawowych, ponadpodstawowych i wyższych będą kontynuować naukę w formie zdalnej.

Matura

Matury zaplanowano w dniach 8-29 czerwca br. Poinformowano, że nie będzie ustnego egzaminu maturalnego. Dodatkowy egzamin powinien odbyć się na początku lipca br. Z kolei wyniki matury mają być podane do „około 11 sierpnia br". Ci, którzy chcieliby poprawiać egzamin, będą mogli to zrobić na początku września. W związku z nowymi terminami egzaminów maturalnych modyfikacji ulec ma proces rekrutacji do szkół wyższych, ale politycy mają nadzieję, że rok akademicki rozpocznie się w normalnym trybie.

Egzamin ósmoklasisty

Egzamin ósmoklasisty zaplanowano w dniach 16-18 czerwca br. Ma być sprawdzony do końca lipca i wtedy uczniowie mogliby przekazywać świadectwa i zaświadczenia z wyników egzaminów do wybranych szkół średnich.

Podczas wszystkich egzaminów każdy uczeń ma siedzieć w oddzielnej ławce - oddalonej od pozostałych. **(opr. t)**

Zdalne lekcje z uwagami

Za dużo zadają, nie wszystko objaśniają

Szkoła przeniosła się do domów i zrodził się nie lada problem. Dzieci skarżą się rodzicom, że nie rozumieją wielu zadanych zadań z matematyki czy fizyki, bo akurat dotyczą nowego tematu, a nauczyciel nie wysłał szczegółowych objaśnień. Gotowych rozwiązań szukają zatem w Internecie. Tymczasem dyrektorzy chełmskich szkół zapewniają, że uwag od rodziców jest niewiele i dotyczą one głównie dużej ilości zadawanej pracy domowej. - Gdy jednak pojawia się problem, uczniowie mają prawo poprosić nauczyciela o wyjaśnienia - mówią.

W czasie epidemii rodzice zostali postawieni przed wyjątkowym zadaniem. Niemal z dnia na dzień ich dzieci rozpoczęły edukację zdalną. Przez pierwsze dwa tygodnie nauka nie była obowiązkowa, jednak od 25 marca br. nauczyciele wrócili do realizacji podstawy programowej.

Zdalne lekcje, choć prawdziwych nigdy nie zastąpią, to jedyne wyjście, by w czasie epidemii koronawirusa zachować jakąkolwiek ciągłość edukacji. Jednak na to, by kredę, tablicę, zeszyty i osobisty kontakt z nauczycielem zastąpić wykładem online nie są gotowi ani uczniowie, ani nauczyciele. Ci ostatni do takiej roli nie byli nigdy przygotowywani.

- Nauczyciel, zadając pracę domową, powinien brać pod uwagę obciążenie uczniów wynikające z realizacji pozostałych przedmiotów oraz inne kwestie, np. czy zadania zainteresują i zachęcą uczniów do pracy, czy będą dla nich ciekawe, czy wykonanie ich w domu nie będzie zbyt czasochłonne i zbyt trudne - mówi rodzic ucznia jednej z chełmskich szkół podstawowych. - Wiem, że tak nie jest do końca. Rozmawiam ze znajomymi, którzy mają dzieci w wieku szkolnym, i nauczyciele zadają bardzo dużo prac do samodzielnego wykonania. Do tej pory sporadycznie pomagałam synowi w lekcjach. Od czasu kiedy obowiązuje zdalne nauczanie, nie ma dnia, bym nie spędziła z nim nad książkami godziny, dwóch, a niekiedy nawet trzech.

Rodzice skarżą się też, że nie wszyscy nauczyciele należycie tłumaczą nowy temat. - Sama przekonałam się o tym, gdy musiałam ponad godzinę spędzić z synem nad jednym zadaniem z fizyki, bo dotyczyło ono nowego zagadnienia, którego nauczyciel niemal w ogóle nie objaśnił - opowiada nasza czytelniczka. - Dziecko najpierw szukało gotowego rozwiązania w Internecie, ale chyba nie o to chodzi, by wysłać ściągniętą z sieci pracę. Najlepiej, gdyby nauczyciel usiadł przed komputerem, wytłumaczył nowy materiał, nagrał wideo i rozesłał do uczniów, bądź ustalił stałą godzinę, o której będzie prowadził lekcję online. Uczeń powinien od początku do końca zrozumieć, w jaki sposób należało rozwiązać zadanie. Są nauczyciele, którzy bardzo dobrze tłumaczą nowe tematy i dzieci nie mają problemów z rozwiązywaniem zadań. Gorzej jest ze wspomnianą fizyką i czasami matematyką.

Rodzice mają sporo uwag dotyczących właśnie podejścia nauczycieli do zdalnych lekcji. - Są tacy, którzy wyślą polecenia do wykonania i na tym ich rola kończy się. Oczekują jedynie odesłania gotowych prac. Czy w ogóle ktoś kontroluje ich zdalną pracę? Zastanawiałam się nad interwencją w kuratorium oświaty - napisała do redakcji mama jednej z uczennic miejskiej podstawówki.

Dyrektorzy chełmskich szkół zapewniają, że nauczyciele dokładają wszelkich starań, by zdalne nauczanie przebiegało prawidłowo. - Pedagodzy z naszej szkoły są bardzo zaangażowani w swoją pracę. Prowadzą zajęcia w formie wideo rozmowy w jednej chwili z całą klasą. Są uczniowie, którzy w czasie rzeczywistym nie mogą się połączyć, bo np. komputer w domu zajął rodzic, ale stała współpraca z nauczycielem jest zachowana - mówi **Ewa Jakubowicz-Machajska**, dyrektor Szkoły Podstawowej nr 5.

Uwag od rodziców, jak mówi **Beata Kawalec**, dyrektor Szkoły Podstawowej nr 8, jest niewiele. - Wiemy, że edukacja zdalna jest różnej jakości. Jesteśmy szkołą online, i nasi nauczyciele starają się korzystać z różnych dostępnych platform, wykorzystując możliwości związane z organizowaniem wideokonferencji. Mogą pojawić się problemy dotyczące analizy zadań nowych treści, ale chcę podkreślić, że zdalna praca nauczyciela nie polega na tym, by wysłać uczniom polecenia, bez zrozumienia tematu. Jeśli dziecko czegoś nie wie, zawsze może - za pośrednictwem poczty elektronicznej, czy dostępnych komunikatorów - poprosić nauczyciela o wyjaśnienia. Z całą pewnością wiele zależy od samych pedagogów, dlatego też proszę nauczycieli, by starali się też pozyskiwać informacje zwrotne od uczniów, czy dany temat został właściwie omówiony i zrealizowany. Generalnie nauczyciele starają się, aby zdalne nauczanie przebiegało prawidłowo, jednak musimy pamiętać, że dla nich jest to również nowa sytuacja. Nikt z nas nie był przygotowywany do tego, by uczyć zdalnie - podkreśla Beata Kawalec.

Szkoła Podstawowa nr 11 zdalne nauczanie wdrożyła zanim nastał obowiązek organizowania e-lekcji. - Przyznam, że do tej pory nie mieliśmy żadnych skarg od rodziców. Jedynie nauczyciele zgłaszali, że są uczniowie, którzy nie pracują systematycznie. O takich sytuacjach na bieżąco informuję rodziców. Mam nadzieję, że jeszcze bardziej ujednolicimy system, poprzez wprowadzenie wideokonferencji spiętej z e-dziennikiem. Taką usługę, w dodatku darmową zaoferowała firma „Vulcan", obsługująca e-dziennik. Nauczyciel będzie mógł wcześniej poinformować uczniów o konkretnym terminie organizowanych zajęć w ramach wideokonferencji - mówi z kolei **Andrzej Kosiniec**, dyrektor SP nr 11.

Za organizację zdalnego nauczania są odpowiedzialni dyrektorzy szkół. - Aby wesprzeć dyrektorów i nauczycieli Ministerstwo Edukacji Narodowej przygotowało praktyczny poradnik, jak organizować zdalne nauczanie. Na stronie internetowej Kuratorium Oświaty w Lublinie zostały zamieszczone szczegółowe informacje dotyczące organizacji zdalnego nauczania - mówi Arkadiusz Kwieciński, dyrektor Delegatury w Chełmie Kuratorium Oświaty w Lublinie. - Otrzymali je wszyscy dyrektorzy szkół, którzy mają obowiązek do nich się stosować. Z kolei gdy rodzice zgłaszają jakiekolwiek uwagi dotyczące sposobu prowadzenia e-lekcji, w pierwszej kolejności powinni kierować je do nauczyciela danego przedmiotu, a następnie dyrektora placówki. Jeśli w takim trybie nie rozwiążą problemu, wówczas mogą interweniować w kuratorium, kontaktując się bezpośrednio z wizytatorem w celu zasygnalizowania ewentualnych nieprawidłowości lub podjąć działania przewidziane w trybie skargowym. Żadna skarga dotąd jednak nie wpłynęła. Mieliśmy natomiast kilka uwag od rodziców, dotyczyły one głównie dużej ilości zadawanej przez nauczycieli pracy domowej, z którą uczniowie nie zawsze sobie radzą i sporadycznych problemów związanych z dostępnością w domu do Internetu - dodaje dyrektor Kwieciński. **(s)**

eprasa.pl 564e3afa62

CHEŁM. Jeśli technika nie zawiedzie…

Będą radzić zdalnie?

Wiele wskazuje na to, że najbliższe posiedzenia komisji i sesja rady miasta odbędą się w trybie zdalnym. - Pod warunkiem, że próby wypadną pomyślnie - podkreśla Longin Bożeński, przewodniczący rady miasta. Tak czy owak, urzędnicy nie przewidują udziału w obradach osób z zewnątrz.

To będzie rekordowa sesja, biorąc pod uwagę porządek obrad, w którym znalazły się 52 punkty! Aż sześć dotyczy informacji z działalności różnych miejskich instytucji za poprzedni rok. Chodzi m.in. o Komendę Miejskiej Policji, Powiatowy Inspektorat Nadzoru Budowlanego, Powiatową Stację Sanitarno-Epidemiologiczną, Komendę Miejską Państwowej Straży Pożarnej, Centrum Integracji Społecznej, Straż Miejską. Kolejne sześć punktów jest związanych z funkcjonowaniem licznych miejskich programów, m.in. przeciwdziałania narkomanii, przemocy w rodzinie, profilaktyki i rozwiązywania problemów alkoholowych. Wszystkie sprawozdania przygotowane przez działające w mieście instytucje radnym przedstawią urzędnicy. - Nie chcemy narażać urzędników i radnych na utratę zdrowia, dlatego też sesja będzie miała charakter zamknięty. Nikt z zewnątrz nie weźmie udziału w obradach. Przeprowadzimy natomiast transmisję w Internecie, by każdy mógł zobaczyć, nad czym radni debatują - mówi przewodniczący rady, **Longin Bożeński**.

Urzędnicy na najbliższą sesję przygotowali również aż 32 projekty uchwał. Wszystkie komisje mają odbyć się w środę 29 kwietnia. Dzień później zostało zaplanowane posiedzenie plenarne rady miasta. Urzędnicy czynią starania, by przeprowadzić obrady zdalne, bez konieczności przychodzenia radnych do urzędu. - Wszystko zależy od prób testowych, które od kilku dni prowadzimy przy użyciu dostępnych aplikacji łącząc się z radnymi - mówi przewodniczący Bożeński. - Jeśli wypadną pomyślnie, radni będą pracować w domach. Na sali obrad oprócz mnie, pozostanie jedynie obsługa techniczna i urzędnicy. Przy zdalnym posiedzeniu każdy z radnych będzie mógł normalnie zabrać głos w dyskusji, nie będzie również ograniczeń czasowych przy wypowiedziach. Jedynym problemem jest to, że sygnał z sali do radnych dochodzi z opóźnieniem. Jeśli technika zawiedzie, zorganizujemy sesję w sali konferencyjnej urzędu miasta przy zachowaniu wszelkich środków ostrożności -mówi L. Bożeński. **(s)**

CHEŁM. Decyzja należy do prezydenta

Dyrektorskie konkursy za rok?

W życie weszły przepisy, które z powodu pandemii koronawirusa, dają organom prowadzącym możliwość przedłużenia kadencji dyrektora, bądź powierzenia obowiązków dyrektora placówki oświatowej na jeden rok, bez konieczności przeprowadzania konkursów. W Chełmie miały one dotyczyć aż ośmiu placówek, w tym jednej nowo tworzonej…

W trzech chełmskich placówkach oświatowych: Przedszkolu Miejskim nr 2, Szkole Podstawowej nr 8 i Centrum Kształcenia Praktycznego 31 sierpnia br. obecnym dyrektorom zakończą się pięcioletnie kadencje. W trzech kolejnych: Szkole Podstawowej nr 2, Szkole Podstawowej nr 7 i Zespole Szkół Energetycznych i Transportowych 30 czerwca dobiegnie końca termin powierzenia obowiązków dyrektora. Dodatkowo rezygnację ze stanowiska, z dniem 31 sierpnia br., zapowiedziała **Teresa Mościcka**, która od ośmiu lat kieruje I Liceum Ogólnokształcącym. Ponadto urzędnicy dążą do założenia nowej placówki oświatowej, Centrum Kształcenia Ustawicznego i Zawodowego, która ma ruszyć z 1 września br. We wszystkich tych jednostkach musiałyby odbyć się konkursy na dyrektora. W obecnej sytuacji trudno byłoby jednak je przeprowadzić. Pierwsze problemy pojawiłyby się już przy skompletowaniu członków komisji konkursowych. Ze względu na pandemię w żadnej szkole nie jest w stanie zebrać się rada rodziców, a musi ona wyłonić swoich przedstawicieli do komisji.

Dlatego też minister edukacji narodowej wydał nowe rozporządzenie, które pozwala organom prowadzącym przedłużyć powierzone stanowisko dyrektora jednostki oświatowej o jeden rok szkolny od 31 sierpnia br. Dotyczy to trzech chełmskich placówek: PM nr 2, SP nr 8 i CKP.

Podobnie jest w przypadkach, gdy dyrektorzy dotąd pełnili obowiązki. Jeśli chodzi o miasto Chełm taka sytuacja miała miejsce w trzech placówkach: SP nr 2, SP nr 7 i ZSEiT. Nowe przepisy pozwalają na ich przedłużenie również do końca roku szkolnego 2020/2021.

Z kolei w sytuacji I LO, gdzie dyrektor Mościcka zapowiedziała odejście ze stanowiska, prezydent Chełma **Jakub Banaszek**, zgodnie z przyjętym rozporządzeniem MEN, będzie mógł powierzyć obowiązki dyrektora dotychczasowemu zastępcy. W przypadku zupełnie nowej placówki, jak tworzone Centrum Kształcenia Ustawicznego i Zawodowego, prezydent powoła dyrektora na rok do 31 sierpnia 2021, bez konieczności przeprowadzania konkursu, ale za to w uzgodnieniu z Lubelskim Kuratorem Oświaty. **(s)**

PUBLICZNA POŻYCZKA PŁYNNOŚCIOWA DLA FIRM opr. 0%
(do 6 lat, możliwość półrocznej karencji, do 100 tyś bez zabezpieczeń, bez bik oraz baz)
Dom Finansowy Chełm ul. AK 9/10 tel. 504-913-098, tel. 518-646-617

Modna tania ODZIEŻ
Zmiana systemu dostaw. Środa - nowy towar
Chełm, ul. LWOWSKA 79A I PIĘTRO NAD BIEDRONKĄ

CHEŁM. Spółka dochowała terminu

MPEC-owi kary nie grożą

Do 30 kwietnia br. chełmskie MPEC musiało skompletować 83 119 uprawnień do emisji dwutlenku węgla za ubiegły rok. W innym przypadku spółka zapłaciłaby olbrzymie kary liczone w milionach złotych. - Nic nam już nie zagraża, zgromadziliśmy już wszystkie uprawnienia - zapewnia Artur Jędruszczuk, prezes spółki.

Od dwóch lat Miejskie Przedsiębiorstwo Energetyki Cieplnej, które dotąd było uważane za kurę znoszącą złote jaja, boryka się z bardzo dużymi problemami finansowymi. Powodem są olbrzymie wydatki na zakup uprawnień do emisji dwutlenku węgla. Jeszcze nie tak dawno spółka na ten cel wydawała od 1 mln do 2 mln zł rocznie, ale wszystko załamało się w 2018 roku, kiedy ceny uprawnień wzrosły nawet pięciokrotnie. Z tego powodu MPEC popadł w poważne tarapaty. Spółka musiała posiłkować się kredytem w rachunku bieżącym, bo inaczej utraciłaby płynność finansową.

Zakup wymaganych prawem uprawnień spowodował, że MPEC 2018 rok zakończył rekordową stratą w wysokości około 6,5 mln zł. Ubiegły rok również przyniósł stratę, ale znacznie mniejszą. Wynik finansowy spółki oscyluje w granicach 2,6 mln zł na minusie. - Dokładną kwotę poznamy, gdy swoją pracę zakończy biegły rewident - przyznaje **Artur Jędruszczuk**, prezes spółki.

Chełmskie MPEC za ubiegły rok powinno skompletować aż 83 119 uprawnień do emisji dwutlenku węgla. Zgodnie z prawem, termin gromadzenia uprawnień mija 30 kwietnia. Kilkanaście tysięcy spółce przysługuje bezpłatnie, ale za resztę musi zapłacić. Przekroczenie terminu jest równoznaczne z wielomilionowymi karami.

Średnia cena za 2019 rok za jedno uprawnienie wyniosła niemal 25 euro, choć pod koniec grudnia przekraczała 27 euro. W marcu br. stawka spadła jednak do nawet 15 euro. Do tego czasu MPEC zgromadził 65 tysięcy uprawnień. Potrzebował jeszcze ponad 18 tysięcy.

- Nie musimy się już niczego obawiać, uprawnienia mamy skompletowane - zaznacza prezes Jędruszczuk. - Nie ukrywam, że pomogła nam obecna sytuacja związana z pandemią koronawirusa. Cena jednostkowa spadła o kilka euro i mogliśmy dokonać ostatecznego zakupu. Co ważne, nie musieliśmy się posiłkować dodatkowym kredytem.

Ostatecznie na zakup uprawnień za 2019 rok Miejskie Przedsiębiorstwo Energetyki Cieplnej wydało około 7 mln zł. Z tego też powodu spółka ma ograniczone możliwości inwestycyjne. **(s)**

CHEŁM. Dyrektor Szynaka bez dodatku

Rozwiążą CKU?

Jako jedyny z dyrektorów chełmskich placówek oświatowych nie dostał nawet grosza. Już po raz drugi prezydent Jakub Banaszek nie przyznał Robertowi Szynace, wieloletniemu dyrektorowi Centrum Kształcenia Ustawicznego, dodatku motywacyjnego. Los Szynaki wydaje się przesądzony, bo do rady miasta wpłynął projekt w sprawie likwidacji CKU i powołania nowej placówki, Centrum Kształcenia Ustawicznego i Zawodowego.

- Dziś w szkołach są nauczyciele, którzy zarabiają więcej od dyrektorów. Wystarczy, że mają godziny ponadwymiarowe, zastępstwa i dodatek motywacyjny w wysokości 500 lub 600 zł. A pełna odpowiedzialność za placówkę zawsze będzie spoczywać na dyrektorze. Kiedyś takich sytuacji nie było, by dyrektor zarabiał mniej od nauczycieli. Niedługo nie będzie chętnych do kierowania szkołami, w dużej mierze z powodów finansowych. Nikt nie zechce nadstawiać głowy za przysłowiową czapkę gruszek - mówi dyrektor jednej z chełmskich szkół.

Wielu dyrektorów miejskich placówek oświatowych z niedowierzaniem przyjęło informację o przyznanych dodatkach motywacyjnych na kwiecień i maj br., o czym już pisaliśmy. W sumie prezydent na ten cel przeznaczył nieco ponad 13 tys. zł miesięcznie. W poprzednich latach łączna kwota przewidziana na dodatki przekraczała 30 tys. zł. Jedynym dyrektorem, który nie dostał dodatku motywacyjnego, jest **Robert Szynaka**, wieloletni szef Centrum Kształcenia Ustawicznego. Przy przyznawaniu dodatków został pominięty już po raz drugi. Z tego tytułu nie dostaje żadnych pieniędzy od lutego br.

- Byłem tym zdziwiony, dlatego też zapytałem w urzędzie, z jakiego powodu nie dostałem dodatku, czy coś przeskrobałem, bądź czy są do mojej pracy jakieś zastrzeżenia - mówi R. Szynaka. - Usłyszałem, że nikt do mnie nie ma żadnych uwag, a dodatku nie dostałem z przyczyn oszczędnościowych. Wyjaśnienie przyjąłem, do nikogo nie mam żalu.

To, że Robert Szynaka ponownie nie dostał dodatku motywacyjnego, zdziwiło też dyrektorów innych szkół. - W poprzednich latach bywało, że prezydent, jego zastępcy, czy dyrektor Wydziału Oświaty mieli do któregoś z nas uwagi, ale nikomu nie zabierano dodatku. Taki dyrektor w najgorszym wypadku przez kwartał, czy pół roku mógł pobierać niższy dodatek - mówi jeden z dyrektorów.

A jak sprawę pominięcia dyrektora Szynaki przy przyznawaniu dodatków motywacyjnych tłumaczą urzędnicy chełmskiego magistratu? - Przyznanie dodatku motywacyjnego dla dyrektora szkoły jest fakultatywne i uwarunkowane spełnieniem kryteriów określonych w regulaminie wynagradzania nauczycieli, zatrudnionych w szkołach i placówkach oświatowych prowadzonych przez Miasto Chełm. W związku ze zmianami kwot dodatków ustalono ich przyznanie jedynie na okres dwóch miesięcy, a nie jak dotychczas na sześć miesięcy - informuje Biuro Prasowe Prezydenta Chełma.

Kadencja Roberta Szynaki, zgodnie z zarządzeniem prezydenta Chełma z 2018 roku o powołaniu go na dyrektora CKU, powinna zakończyć się w sierpniu 2023 roku. Tymczasem wiele wskazuje na to, że Szynaka na stanowisku pozostanie co najwyżej do 31 sierpnia br. Do chełmskiej rady miasta wpłynęły dwa projekty, jeden związany z rozwiązaniem Centrum Kształcenia Ustawicznego z końcem obecnego roku szkolnego, drugi natomiast dotyczy założenia z dniem 1 września br. nowej placówki, Centrum Kształcenia Ustawicznego i Zawodowego. W jej skład mają wejść Liceum Ogólnokształcące dla Dorosłych, Szkoła Policealna i Centrum Kształcenia Zawodowego. Jej dyrektora, zgodnie z zaproponowanym do uchwały statutem, powołuje prezydent. **(s)**

eprasa.pl 564e3afa62

CHEŁM. Slalomem po ulicach

Dziur masa, ale drogowcom się nie spieszy

Drogowcy długo nie kwapili się z łataniem ubytków w nawierzchniach chełmskich dróg. Tych nie brakuje, a kierowcy pomstują, bo od kilku miesięcy jeżdżą po nierównościach, a wjechanie w dziurę może słono kosztować. Urzędnicy jeszcze w marcu wyłonili wykonawcę, który miał naprawić powstałe na drogach szkody, ale dopiero w ubiegłym tygodniu podpisano z nim umowę.

Przetarg na bieżące remonty dróg w Chełmie wygrało Miejskie Przedsiębiorstwo Robót Drogowych. Wykonawcę urzędnicy wyłonili ponad miesiąc temu, 18 marca. Miejska spółka długo nie kwapiła się jednak do łatania dziur w chełmskich drogach. Opóźnienie, jak informowało już Biuro Prasowe Prezydenta Chełma, było spowodowane tym, że MPRD załatwiało formalności związane z zabezpieczeniem należytego wykonania umowy. Dopiero po jego uzyskaniu spółka mogła podpisać umowę z miastem. Ostatecznie umowę podpisano w ubiegłym tygodniu. Spółka prace rozpoczęła w piątek, 24 kwietnia. O kolejności remontów decydują: kategoria drogi, stan techniczny nawierzchni i natężenie ruchu na danej drodze.

Tymczasem dziur na chełmskich ulicach jest tyle, że trudno stwierdzić, czy na załatanie wszystkich wystarczy pieniędzy. Spółka za usługę ma dostać wynagrodzenie w wysokości niespełna 1,2 mln zł.

Wiele ubytków niestety jest nieoznakowanych, co powoduje, że kierowcy najeżdżają na dziury. Tak, jak na ul. Hrubieszowskiej, gdzie na odcinku między ulicami księdza Skorupki i Platter, jadąc w kierunku centrum miasta, znajdują się dwa niewielkie, ale dość głębokie dołki. - Wygląda to, jakby w tym miejscu zapadła się droga. Obie dziury są blisko siebie, w dodatku mało widoczne i wielu kierowców na nie najeżdża, niszcząc zawieszenie w samochodzie. Sam na jedną wjechałem i miałem wrażenie, jakbym urwał wahacz w aucie. Te dołki są od ponad roku, dziwię się, że nikt z drogowców czy też z urzędników ich dotąd nie zauważył - mówi nasz czytelnik.

Kapitalny remont przydałby się też na ul. Ogrodowej. Na odcinku od ulicy Pszennej do bloków na os. Słoneczne, zwłaszcza w okolicach mostu nad rzeką Uherka, aż prosi się o nowy dywanik asfaltowy.

Od ponad roku nikt nie potrafi naprawić zatoki autobusowej na ul. Ceramicznej, nieopodal skrzyżowania z ul. Wygon. - Jeśli z naprzeciwka nie nadjeżdża żaden pojazd, dziurę można ominąć i tak w zasadzie każdy robi. Gorzej, gdy w stronę Glinianek jadą auta. Wówczas trzeba się zatrzymać i powoli przejechać, najeżdżając mimo wszystko na ubytek. Mieszkańcy Ceramicznej i okolic znają to miejsce, natomiast ci, co jeżdżą tędy sporadycznie, wpadają w dziurę i niszczą zawieszenie. Szkoda, że nikt do tej pory nie ustawił znaku informującego o ubytkach w drodze - informuje nasz czytelnik.

Pierwszego dnia ekipy drogowców z MPRD załatały dziury na Sybiraków i Partyzantów. Na kolejny dzień zaplanowano ulice: Ogrodową, Wieniawskiego i ewentualnie Siedlecką. W poniedziałek drogowców będą mogli dostrzec mieszkańcy ul. Wolwinów i ul. Jagiellońskiej. Na wykazie dróg przeznaczonych do remontu znalazło się łącznie prawie 60 ulic. **(s)**

REJOWIEC FABRYCZNY. Skwery, place, parki

Wielkie sprzątanie miasteczka

Korzystając ze sprzyjającej pogody w Rejowcu Fabrycznym na skwerach, placach i w parkach ruszyły prace porządkowe. Za sprzątanie wzięła się grupa pracowników, których miasto pozyskało podpisując umowę z Powiatowym Urzędem Pracy

- Mamy fajną grupę pracującą złożoną z naszych mieszkańców, którzy już wykonali ogromną pracę dla miasteczka - mówi burmistrz **Stanisław Bodys**. - Są już pięknie posprzątane skwery miejskie i place, a także park Dębinka. Trwają jeszcze prace porządkowe w parku Stajne-Polesie.

Równolegle prowadzone są coroczne pielęgnacje drzew. Są też uprzątnięte place zabaw i tereny rekreacyjne wokół stadionu oraz przy przedszkolu miejskim. Trwa podcinka żywopłotu na skwerze przy ul. Cementowej. Przygotowywany jest też teren pod budowę deptaka wraz z oświetleniem w ramach Programu Rewitalizacji.

- Kwartał ten jeszcze w tym roku będzie już ładnie urządzoną przestrzenią miejską - podkreśla burmistrz Bodys. - Chodnik będzie przebiegał wzdłuż ogrodzenia ogródków działkowych, które muszą zostać uprzątnięte z zalegających przy ogrodzeniu różnych przedmiotów, drewna opałowego, a nawet śmieci.

Jak mówią urzędnicy, do uporządkowania swoich działek muszą jeszcze przyłożyć się sami działkowicze. Obecny widok chluby temu miejscu nie przynosi - Jest to centrum miasta, samorząd zlecił prace specjalnym sprzętem, mulczerem, który usunął wystające pniaki na terenie zielonym za Stokrotką - wyjaśnia Stanisław Bodys. - W najbliższych tygodniach jest przewidziane równanie terenu, a w planach wykonanie kwietnej łąki.

Organizacją prac i nadzorem nad utrzymaniem terenów komunalnych zajmuje się pracownik urzędu, do niedawna funkcjonariusz rozwiązanej straży miejskiej. Tereny zielone, w tym na osiedlach i park miejski, zajmują w Rejowcu Fabrycznym prawie 13 ha. - Co roku jest ogrom prac - twierdzi burmistrz. - Szczególnie duży zakres jest w parkach miejskich. Należy dodać, że do porządku i estetyki w miasteczku już kolejny rok wymiernie przyczynia się miejscowa firma Sprint Małgorzaty Sikorskiej, która na zlecenie samorządu utrzymuje porządek na większości chodników. Samorząd miasta realizuje strategię zrównoważonego rozwoju z priorytetem działań proekologicznych - mówi **Robert Szwed**, przewodniczący rady miasta. - Na potwierdzenie tego należy dodać, że przygotowano już podstawowe dokumenty do szczegółowych opracowań, dotyczących rewitalizacji zabytkowych parków miejskich. Obecnie zaplanowano odtworzenie alejek parkowych. Prace projektowe już się rozpoczęły. Jest szansa na wykonanie jeszcze w tym roku pierwszego etapu prac w parku Dębinka. Zakres działań rewitalizacyjnych jest uzgodniony z konserwatorem zabytków. Liczymy na dobrą współpracę, bo podejmowane działania dobrze służą zabytkowym parkom - dodaje burmistrz Bodys. **(s)**

CHEŁM. Od pół roku nie ma jej w pracy

Sekretarz nieobecna usprawiedliwiona

Od ponad pół roku sekretarz miasta Małgorzaty Grzegorczuk nie ma w pracy. Biuro Prasowe Prezydenta Chełma informuje, że przebywa ona na „usprawiedliwionej nieobecności w pracy". Wiele wskazuje na to, że wcześniej czy później M. Grzegorczuk pożegna się z chełmskim magistratem.

Małgorzata Grzegorczuk w kwietniu ubiegłego roku wygrała konkurs na stanowisko sekretarza miasta. Do magistratu przeniosła się po zaledwie dwóch tygodniach pracy w Starostwie Powiatowym w Chełmie, gdzie była wicedyrektorem Wydziału Edukacji, Kultury, Sportu i Spraw Społecznych. Wcześniej kierowała chełmską placówką KRUS.

Już po kilku miesiącach pracy urzędnicy nieoficjalnie skarżyli się na nową sekretarz.

Od 23 października ubiegłego roku sekretarz nie ma w pracy. Biuro Prasowe poinformowało jedynie, że Małgorzata Grzegorczuk przebywa na usprawiedliwionej nieobecności w pracy. Nieoficjalnie chodzi o zwolnienie lekarskie. Minęło zatem pół roku, od kiedy sekretarz nie wykonuje swoich obowiązków. Wiele wskazuje na to, że dni Grzegorczuk w magistracie są policzone. Od jakiegoś czasu głośno mówi się, iż na jej miejsce jest szykowany **Radosław Wnuk**, obecny dyrektor Departamentu Geodezji, Kartografii, Nieruchomości, Architektury i Budownictwa.

Ze spraw kadrowych urzędu, nie ma jeszcze rozstrzygnięcia konkursu na dyrektora Departamentu Inwestycji i Rozwoju. Z kolei jedna osoba zgłosiła się do naboru na stanowisko audytora wewnętrznego. Co też istotne, prezydent na razie nie planuje obsadzania funkcji dyrektora Departamentu Edukacji i Sportu. Z początkiem lutego stanowisko to opuściła **Dorota Cieślik**, którą **Jakub Banaszek** powołał na swojego zastępcę. **(s)**

Zmiany w tarczy antykryzysowej

18 kwietnia weszły w życie nowe zapisy w tzw. tarczy antykryzysowej. Ze zwolnienia ze składek w ZUS oraz świadczeń postojowych skorzystać ma więcej przedsiębiorców i osób na umowach cywilnoprawnych.

Do grupy przedsiębiorców zwolnionych z całości nieopłaconych składek za marzec, kwiecień i maj dołączyły firmy zgłaszające do ubezpieczeń społecznych od 10-49 osób.

- W przypadku tych firm zwolnieniem zostanie objęte 50 proc. kwoty składek wykazanej w deklaracjach rozliczeniowych - wyjaśnia **Gertruda Uścińska**, prezes Zakładu Ubezpieczeń Społecznych. - Trzymiesięczne umorzenie całości nieopłaconych składek przysługuje też spółdzielniom socjalnym, bez względu na liczbę zatrudnionych osób.

Obecnie ze zwolnienia ze składek skorzystają również firmy założone w lutym i marcu. Do liczby osób ubezpieczonych nie wlicza się teraz pracowników młodocianych. Przepisy nowej wersji tarczy pozwalają na zwolnienie ze składek za marzec także tych przedsiębiorców, którzy już te składki opłacili.

Przedsiębiorcy i osoby wykonujące umowy cywilnoprawne będą mogli otrzymać świadczenie postojowe ponownie, nawet do 3 razy. Wystarczy oświadczenie, że opisana we wcześniejszym wniosku sytuacja materialna nie uległa poprawie. Z kolei do przyznania świadczenia po raz pierwszy nie będzie brana pod uwagę kwota osiąganego przychodu (pod warunkiem, że spadł on o co najmniej 15 proc. i że przedsiębiorcy rozpoczęli działalność przed 1 lutego).

- Osoby wykonujące umowy cywilnoprawne (np. zlecenia, dzieło) skorzystają z postojowego także, gdy zawarły umowy w lutym lub marcu. Wcześniej obowiązywała w ich przypadku granica 1 lutego - mówi z kolei **Małgorzata Korba**, rzecznik ZUS w województwie lubelskim. - Na wniosek przedsiębiorcy ZUS będzie mógł odstąpić od pobierania odsetek za okres od stycznia 2020 roku. To rozwiązanie dla płatników, którzy mają trudności w terminowym opłaceniu składek w wyniku epidemii Covid-19. Ulga będzie dotyczyła wszystkich płatników, bez względu na wielkość przedsiębiorstwa - dodaje. **(opr. pc)**

INFORMACJA

WÓJT GMINY CHEŁM

informuje, że zgodnie z art. 35 ust. 1 ustawy z dnia 21 sierpnia 1997 roku o gospodarce nieruchomościami (Dz. U z 2020 r., poz. 65), Uchwałą Rady Gminy Chełm Nr XVIII/162/2020 z dnia 27 marca 2020 roku, że na tablicy ogłoszeń w Urzędzie Gminy Chełm Pokrówka, ul. Gminna 18, II piętro, na stronie internetowej www.gminachelm.pl , oraz na stronie BIP

został zamieszczony do publicznej wiadomości

wykaz nieruchomości przeznaczonej do dzierżawy w obrębie Okszów i Zagroda

na okres do 3 lat na rzecz dotychczasowych dzierżawców.

Wykaz ten zamieszcza się **na okres 21 dni**

od dnia 27 kwietnia 2020 roku do dnia 18 maja 2020 roku.

Bliższe informacje na ten temat można uzyskać w siedzibie Urzędu Gminy Chełm lub telefonicznie pod numerem 82 563 65 53.

eprasa.pl 564e3afa62

Udogodnienia w związku z pandemią

Agencja wydłuża nabory

Z powodu zagrożenia koronawirusem Agencja Restrukturyzacji i Modernizacji Rolnictwa wydłużyła już termin naboru wniosków o dopłaty bezpośrednie do połowy czerwca. Teraz wydłuża nabory wniosków na inwestycje chroniące przed ASF lub powodzią, a także na nawadnianie gospodarstw.

Do 17 czerwca przedłużony został termin składania wniosków w ramach poddziałania „Wsparcie inwestycji w środki zapobiegawcze, których celem jest ograniczenie skutków prawdopodobnych klęsk żywiołowych, niekorzystnych zjawisk klimatycznych i katastrof". Nabór skierowany jest rolników, którzy zajmują się chowem lub hodowlą nie mniej niż 50 sztuk świń i chcą zrealizować inwestycje chroniące ich gospodarstwa przed rozprzestrzenianiem się wirusa ASF. Na tego typu przedsięwzięcia mogą otrzymać maksymalnie 100 tys. zł, przy czym wysokość dofinansowania przyznanego przez ARiMR nie może przekroczyć 80 proc. kosztów kwalifikowanych zrealizowanej inwestycji. Pomoc można otrzymać m.in. na wykonanie ogrodzenia chlewni, utworzenie lub zmodernizowanie niecki dezynfekcyjnej, wyposażenie gospodarstwa w urządzenie do dezynfekcji.

O pomoc mogą ubiegać się także spółki wodne lub związki spółek wodnych, w których większość stanowią rolnicy posiadający grunty rolne. Na inwestycje w sprzęt do utrzymania urządzeń wodnych służących zabezpieczeniu gospodarstw rolnych przed zalaniem, podtopieniem lub nadmiernym uwilgoceniem spowodowanym przez powódź lub deszcz nawalny mogą one otrzymać maksymalnie 1 mln zł. Również w tym przypadku limit dofinansowania wynosi 80 proc. kosztów.

Z kolei rolnicy, którzy chcą ubiegać się w Agencji o dotację na nawadnianie gospodarstwa, mają teraz na to czas do 20 lipca. O pomoc, która realizowana jest w ramach działania „Modernizacja gospodarstw rolnych", może wystąpić rolnik posiadający gospodarstwo o powierzchni co najmniej 1 ha i nie większe niż 300 ha, prowadzący działalność zarobkową w ramach produkcji zwierzęcej lub roślinnej. Rolnik musi być zarejestrowany w krajowym systemie ewidencji producentów, ewidencji gospodarstw rolnych oraz ewidencji wniosków o przyznanie płatności.

Wsparcie finansowe na jednego beneficjenta i jedno gospodarstwo wynosi maksymalnie 100 tys. zł, przy czym refundacji podlega 50 proc. kosztów poniesionych na realizację inwestycji (60 proc. w przypadku młodego rolnika).

Wnioski można przekazać do Agencji w formie dokumentu elektronicznego na elektroniczną skrzynkę podawczą, za pośrednictwem platformy ePUAP lub pocztą tradycyjną.

Wnioski można również dostarczyć do specjalnych wrzutni w placówkach terenowych Agencji. **(bf)**

Komu wiedzie się najlepiej

Zamknięte firmy, strach, bezrobocie, zasiłki. Tak wygląda dziś rzeczywistość wielu, a jak w czasach lęku i zarazy wiedzie się szefom jednostek mundurowych? Zaglądamy w ich oświadczenia majątkowe, żeby podliczyć, kto uzbierał najwięcej „na czarną godzinę" przez ostatni rok.

Gen. bryg. SG **Jacek Szcząchor**, komendant Nadbużańskiego Oddziału Straży Granicznej w Chełmie, posiada we wspólnocie małżeńskiej dwie nieruchomości: dom o pow. 142,2 mkw., który wybudował w niespełna 4 lata oraz - kupione w 2017 r. - mieszkanie w bloku (prawie 50 mkw.) z garażem. Do tego działka 600 mkw. w majątku osobistym. W majątku rodziny są też dwa samochody: kupiona 8 lat temu za 59 tys. zł Kia Ceed (rocznik: 2011), a rok później - Nissan Micra Acenta za 39,9 tys. zł. Planowo w lipcu tego roku komendant uwolni się od kredytu mieszkaniowego, a we wrześniu - pożyczki zaciągniętej na wykończenie mieszkania, zaś w 2025 r. - od kredytu hipotecznego zaciągniętego przed laty na budowę domu. Jednak to dzięki mieszkaniu w bloku, które wynajmuje, w ub. r. do jego portfela wpadło w sumie 16 200 zł, do tego 188 727,92 zł z tytułu stosunku służbowego, 3 tys. zł z „500+" i 300 zł z „300+". Mimo to na rachunku bankowym na koniec 2019 r. komendant zgromadził tylko ponad 3 tys. zł, do tego ponad 4 tys. wkładu PKZP NOSG oraz ponad 9 tys. zł wkładu PKZP BiOSG. Na rachunku walutowym: 2,19 USD i 0,4 Euro.

Ppłk SG **Sławomir Gontarz**, szef placówki straży granicznej w Dorohusku, ma dom o pow. 120 mkw., który dostał w spadku kilka lat temu (wyceniany na 300 tys. zł). Za to na koniec ub. r. zgromadził łącznie na rachunkach i lokatach 129 337,52 zł. W majątku wspólnym z małżonką są dwa samochody: kupiona w 2019 r. za 22,5 tys. zł Toyota Auris (rocznik 2013) oraz w 2017 r. za 42,6 tys. zł - Skoda Superb II (rocznik 2011). W majątku wspólnym jest też Toyota Corolla kupiona w 2010 r. za 1850 Euro. Ze stosunku służbowego w SG osiągnął w 2019 r. przychód 125 192,05 zł, do tego 3 tys. zł z „500+", 300 zł z „300+", 2100 oraz 6000 zł z tytułu ubezpieczenia na życie, 4 tys. zł świadczenia pogrzebowego z ZUS oraz ponad 7 tys. zł oszczędności nabytych po śmierci matki.

Ciut mniej, bo 114 335,21 zł, zarobił kpt. SG **Krzysztof Paszko**, szef placówki w Skryhiczynie pod Dubienką (plus ponad 4 tys. zł do przychodu z odsetek z lokat bankowych). Więcej zdołał jednak odłożyć na koncie: 142 158,19 zł, 669,06 Euro i 253548 HUF. Kapitan ma dwie hondy: civic z 2006 r. (kupiona w 2014 r. za 25 tys. zł) oraz motocykl CBF z 2011 r.

Mł. bryg. **Artur Rutkowski**, Komendant Miejski Państwowej Straży Pożarnej w Chełmie, ma dom o pow. 115 mkw., który wybudowali z żoną w 2007 r. na działce o pow. 897 mkw. kupionej za 127 tys. zł, a także wartą 3 tys. zł działkę o pow. 2933 mkw. i trzy działki o pow. 1986 mkw. warte 115 tys. zł (wszystkie nabyte w drodze darowizny). Na koniec roku zgromadził 194703,01 zł oraz 1012,19 Euro. W majątku wspólnym z żoną znajduje się też grunt o pow. 4300 mkw. nabyty od Agencji Nieruchomości Rolnych za 1220 zł oraz trzy samochody: kupione za 3200 Euro Audi A6 (rocznik 2004), Suzuki Jimmy (rocznik 2003) kupiony za 12 tys. zł oraz wycenione na 27,8 tys. zł BMW X3 z 2011 r. Szef chełmskich strażaków oraz jego żona zarobili w ub. r. łącznie 184 034,20 zł.

Mł. insp. **Mariusz Kołtun**, Komendant Miejskiej Policji w Chełmie, ma dom o pow. 150 mkw., którego budowa trwała 2 lata, z 3-stanowiskowym garażem (50 mkw.) na działce o pow. 2000 mkw. Na koncie na koniec roku zgromadził 105 000 zł, zaś przychód z tytułu stosunku służbowego to 142 277,04 zł. Wszystko we wspólnocie małżeńskiej.

W majątku osobistym asp. szt. **Jarosława Stopy**, szefa Komisariatu Policji w Dorohusku, znajduje się odziedziczony dom o pow. 170 mkw. wraz z działką (w 1/8 części, wartość: 23 tys. zł), a także grunty w części 1/8 i 3/64, których łączna wartość to nieco ponad 2 tys. zł. Wspólnie z żoną posiadają natomiast dom o pow. 100 mkw. z działką 8 arów (kupione za 51 tys. zł) oraz kupiony za 30 tys. zł lokal użytkowy (37,12 mkw.). Na koncie komendant komisariatu zgromadził 71 tys. zł, z najmu lokalu wzbogacił się o 600 zł, a ze stosunku pracy swojego i żony - o 176 438,63 zł.

Asp. szt. **Krzysztof Żukowski**, do niedawna komendant komisariatu w Rejowcu Fabrycznym, razem z żoną posiada 2 mieszkania i lokal handlowo-usługowy. Mieszkanie o pow. 45 mkw. wyceniane jest na 325 tys. zł, zaś większe (58 mkw.) - na 120 tys. zł, a lokal (95,5 mkw.) - na 280 tys. zł. Na koncie rodziny uzbierało się na koniec 2019 r. 300 USD i 28 tys. zł. Przychód ze sklepu żony to ok. 105 tys. zł, a wynagrodzenie emerytowanego już komendanta - 100 198,25 zł. Do portfela wpadło też w ub. r. 225 tys. zł dzięki sprzedaży mieszkania w Rejowcu Fabrycznym.

Podinsp. **Sławomir Buczek**, był szef komisariatu w Żmudzi, który również przeszedł niedawno na emeryturę, w oświadczeniu majątkowym wykazał - w majątku osobistym - gospodarstwo rolne (2,16 ha), które otrzymał po rodzicach (dom wybudował na nim w 2015 r. za ok. 500 000 zł). Na koncie posiada 64 tys. zł, a ze stosunku pracy uzyskał 104 000 zł. **(pc)**

GMINA SAWIN. Limuzyny poszły samopas

Strażacy-ochotnicy pomagali szukać jałówek, które uciekły rolnikowi z Bukowy Małej w gminie Sawin. Jedną udało się złapać. Druga nadal zaznaje wolności. - Gdyby ktoś ją zauważył, proszę o kontakt z urzędem albo naszą strażą - apeluje właściciel krów, Roman Suchań.

Straż pożarna nie tylko gasi ogień, ale pomaga w wielu akcjach, często nietypowych. Do takich można na pewno zaliczyć poszukiwanie zaginionych jałówek. Zwierzęta uciekły rolnikowi z Bukowy Wielkiej jeszcze przed Wielkanocą. - Trzy młode krówki rasy limousine otworzyły sobie drzwi obory i wybiegły za podwórko - mówi **Roman Suchań**, właściciel zwierząt. - Jedną złapaliśmy od razu, ale dwie uciekły. Trzymałem je w zagrodzie, bez wiązania, bo tak życzył sobie odbiorca, który miał je ode mnie odkupić. Takie krówki lepiej później sobie radzą w stadzie. Chciałem się dostosować i mam kłopot.

Rolnik zjeździł całą okolicę, ale nie natrafił na zwierzęta. Zdesperowany poprosił w końcu o pomoc Urząd Gminy w Sawinie i Straż Pożarną. W poszukiwaniach brało udział aż pięć jednostek OSP z Sawina, Wólki Petryłowskiej, Bukowy Wielkiej, Łukówka i Czułczyc. Pierwszego dnia poszukiwań tj. 14 kwietnia nie udało się znaleźć zwierząt. Ale 17 kwietnia jedną z krówek zauważył mieszkaniec Rudy w sąsiedniej gminie Ruda-Huta. Zwierzę wróciło do zagrody.

- Było wychudzone, całe oblepione kleszczami i trochę zdziczałe, ale dobrze, że się odnalazło. Przeszło aż 10 kilometrów od domu - mówi rolnik. – Szukamy jeszcze jednej jałówki. Ma ciemno-żółtą barwę, wpadająca w czerwień. Gdyby ktoś ją zobaczył, to proszę o kontakt z Urzędem Gminy w Sawinie albo strażakami. Szukałem go po okolicy, w Radzanowskim Lesie i nic. **(bf)**

eprasa.pl 564e3afa62

Oferty zachowane w tajemnicy

Cztery firmy chcą kupić chełmski MPEC

Minął termin składania ofert kupna 100 procent udziałów Miejskiego Przedsiębiorstwa Energetyki Cieplnej. Zgłosiły się cztery firmy, ale prezes spółki Artur Jędruszczuk, który stoi też na czele zespołu negocjacyjnego, który ma analizować oferty, do zakończenia całego procesu nie może w tej sprawie puścić pary z ust…

W ubiegłym roku rada miasta Chełm wyraziła zgodę na sprzedaż 100 udziałów Miejskiego Przedsiębiorstwa Energetyki Cieplnej. Zmiana właściciela na bardziej zamożnego, może pomóc spółce, która w ciągu najbliższych trzech lat musi przeprowadzić wielomilionowe inwestycje, by dostosować się do niezwykle restrykcyjnej polityki unijnej. Chodzi o przejście na nowe źródła energii. W innym przypadku w chełmskich mieszkaniach mogłoby zabraknąć ogrzewania, bądź ceny ciepła wzrosłyby kilkakrotnie. Czasu zostało niewiele, bo czekające spółkę wyzwania są pracochłonne i nie wiadomo, czy wszystkie zakładane przedsięwzięcia uda się wykonać do końca 2022 roku.

Przez ponad miesiąc potencjalni chętni mogli składać oferty kupna udziałów spółki z podaniem ceny. Kapitał zakładowy MPEC wynosi ponad 18 mln zł. Wartość rynkowa spółki, ustalona we wrześniu minionego roku, to około 40,5 mln zł.

Oferty złożyły cztery firmy, dwie z sektora prywatnego, dwie z kolei z udziałami skarbu państwa. Są to: Grupa Gdańskie Przedsiębiorstwo Energetyki Cieplnej, niemiecka spółka energetyczna E.ON oraz PGE Energia Ciepła - wschodzący lider sektora ciepłowniczego i PGNIG Termika - wiodący w Polsce wytwórca ciepła i energii elektrycznej w kogeneracji.

- Złożone oferty są teraz weryfikowane przez współpracującą z MPEC kancelarię prawną - mówi prezes **Artur Jędruszczuk**. - Zajmują się nimi specjaliści. Co bardzo ważne, oferta musi w pełni zabezpieczać interes miasta, spółki, zatrudnionych w niej pracowników oraz mieszkańców - odbiorców ciepła. Od tej chwili do czasu całkowitego zakończenia procedury związanej ze sprzedażą członków powołanego do tego celu zespołu negocjacyjnego obowiązuje pełna tajemnica. Nie wolno nam ujawnić szczegółów żadnej z ofert, każdy z nas podpisał tzw. „lojalki".

Zgodnie z wcześniejszymi zapowiedziami prezes Jędruszczuk wystąpił do Centralnego Biura Antykorupcyjnego o objęcie procedury związanej ze sprzedażą udziałów tzw. tarczą antykorupcyjną. - Bardzo zależy nam, aby cała transakcja była przejrzysta i nikt niczego nie mógł nam zarzucić. Jest to wielomilionowe przedsięwzięcie - podkreśla A. Jędruszczuk.

Dla przypomnienia, w skład zespołu negocjacyjnego oprócz prezesa Jędruszczuka, wchodzą jeszcze: **Agnieszka Kruk** - wiceprezydent miasta, **Edyta Rożek** i **Ryszard Dżaman** - radni oraz **Marek Zwolak** i **Krzysztof Procajło** - szefowie związków zawodowych działających w MPEC. **(s)**

CHEŁM. Ile prawdy w plotce

Prezydent szykuje zwolnienia?

Niepokój wśród urzędników chełmskiego magistratu. Ale czy zasadny? Lotem błyskawicy rozeszła się wieść o rzekomo planowanych przez prezydenta Jakuba Banaszka kolejnych zwolnieniach w urzędzie.

Jak już informowaliśmy kilka miesięcy temu, tylko w ciągu pierwszego roku prezydentury **Jakuba Banaszka** z pracą w urzędzie miasta, z różnych przyczyn, pożegnało się około 90 urzędników! Jedni zostali zwolnieni, inni sami odeszli za porozumieniem stron, jeszcze inni złożyli wypowiedzenia.

- Odeszłam z urzędu po kilkunastu latach pracy i dziś tego nie żałuję. Ostatnie miesiące, jakie tam spędziłam, chciałabym jak najszybciej wymazać ze swojej pamięci - mówi jedna z byłych urzędniczek chełmskiego magistratu. - Obecnie pracuję w jednej z gmin na terenie powiatu chełmskiego i nie narzekam. Podjęłam słuszną decyzję o zmianie pracy.

Urzędnicy chełmskiego magistratu o panującej w nim atmosferze pracy nie chcą głośno mówić. Boją się konsekwencji, przede wszystkim utraty pracy. - Nikt nie odezwie się, bo każdy chce pracować - mówi jeden z urzędników. - Prezydenta często nie ma w urzędzie, ale tutaj dosłownie ściany mają uszy.

W dodatku ostatnio pojawiła się informacja, że prezydent planuje rzekomo kolejne zwolnienia. Kilka, albo nawet kilkanaście osób ma ponoć dostać wypowiedzenia. - O tym mówią już niemal wszyscy, tyle że po cichu, bo nikt nie chce się narazić. Podobno prezydent wyszedł z założenia, że skoro te same zadania w zamojskim urzędzie przykładowo wykonuje ośmiu pracowników, a u nas dziesięciu, to dwóch trzeba zwolnić. Dyrektorzy departamentów rzekomo mieli dostać zadanie wytypowania osób do zwolnienia, ale czy rzeczywiście tak było, nie wiemy. Być może też ktoś rzucił plotkę, by celowo wystraszyć urzędników. Tyle, że w każdej plotce niemal zawsze jest choć odrobina prawdy - mówi jeden z nich.

Ale chyba coś jednak „wisi w powietrzu", bo temat planowanych rzekomo zwolnień udało się nam potwierdzić u jednej z osób ze środowiska prezydenta Banaszka. Atmosferę w urzędzie psują także kwestie finansowe. Wieloletni urzędnicy nie mogą pogodzić się, że nowo przyjmowani pracownicy, z niewielkim doświadczeniem zawodowym, albo nawet bez stażu pracy, rzekomo dostają na starcie wynagrodzenia między 3 000 a 4 000 zł brutto. - Taka informacja „chodzi" po urzędzie. Są natomiast osoby, które pracują tutaj kilkanaście lat i dłużej, i zarabiają tyle, ile wynosi minimalna płaca krajowa, czyli 2 600 zł. Czasami 200 czy 300 zł więcej - mówi jeden z urzędników. **(s)**

Kiedy Linia Chełmska Szerokotorowa?

Powstaje i powstać nie może

Niebawem minie rok od podpisania przez prezydenta Jakuba Banaszka i prezesa PKP S.A. Krzysztofa Mamińskiego, w blasku fleszy i obecności ministra infrastruktury Andrzeja Adamczyka, listu intencyjnego w sprawie powołania spółki PKP Linia Chełmska Szerokotorowa. Sprawa miała zostać sfinalizowana w ciągu kilku miesięcy… Jak na razie PKP twierdzi że wciąż analizuje temat.

17 maja ubiegłego roku w budynku dworca PKP Chełm Główny odbył się briefing prasowy z udziałem m.in. ministra infrastruktury **Andrzeja Adamczyka**, podczas którego prezydent Chełma **Jakub Banaszek** i prezes PKP S.A. **Krzysztof Mamiński**, przy telewizyjnych kamerach i w blasku fleszy, szumnie obwieścili powołanie w ciągu kilku miesięcy nowej spółki z udziałem skarbu państwa, PKP Linii Chełmskiej Szerokotorowej. Wraz z jej utworzeniem w Chełmie miałoby powstać też centrum logistyczne, które stałoby się szansą na tworzenie nowych firm i nowych miejsc pracy. Prezes Mamiński podkreślał, że lokalizacja Chełma daje miastu potencjał do tego, aby w jego regionie mogła działać spółka do przewozu i przeładunku towarów po szerokotorowej linii kolejowej biegnącej od pobliskiej granicy z Ukrainą. Porównywał ją do działającej od 2001 roku Linii Hutniczej Szerokotorowej w Zamościu, która co roku osiąga niemałe zyski. Prezydent Banaszek i prezes Mamiński podpisali list intencyjny w sprawie powołania nowej spółki.

Niebawem minie rok od wspomnianego briefingu, a o PKP Linii Chełmskiej Szerokotorowej panuje zupełna cisza. Urzędnicy z magistratu uspokajają i zapewniają, że prezydent Chełma na bieżąco monitoruje prace związane z powołaniem do życia nowej spółki, a miasto i PKP pozostają w stałym kontakcie. Biuro Prasowe podkreśla też, że na obecnym etapie prac przygotowawczych, urząd nie ma kompetencji, by przekazywać informacje w tej sprawie i sugeruje kontakt z PKP S.A. **Magdalena Grosik** z Biura Komunikacji i Promocji PKP S.A. z kolei informuje, że w dalszym ciągu trwają prace analityczne dotyczące możliwości i zasad powołania spółki Linia Chełmska Szerokotorowa. - Przygotowywane są również analizy prawne i finansowe dotyczące formy i możliwości ewentualnego przekazania w zarządzanie linii kolejowej nr 63 nowemu podmiotowi. Polskie Koleje Państwowe S.A. pozostają w stałym kontakcie z Urzędem Miasta Chełm - dodaje M. Grosik.

Sprawie będziemy się szczegółowo przyglądać. **(s)**

CHEŁM. Po naszej interwencji PSZOK znowu otwarty

Problem dużej wagi

Uziemieni przez pandemię chełmianie wzięli się za remonty domów. Ale ci, którzy przy okazji chcieli się pozbyć starych i zniszczonych mebli, napotkali duży problem. Bo MPGK zamknął Punkt Selektywnej Zbiórki Odpadów Komunalnych, do którego można zwozić odpady wielkogabarytowe. Po naszej interwencji miejska spółka wznowiła działalność punktu.

Pandemia koronawirusa zamknęła ludzi w domach. Z powodu braku możliwości innych aktywności ludzie wzięli się za porządki albo odkładane od dawna remonty. Bo chociaż możliwość przemieszczania była ograniczona, to sklepy budowlane były otwarte. Nie było też problemu z zakupami przez internet. Ci, którzy oprócz porządków i remontów chcieli przy okazji pozbyć się starej szafy czy zniszczonej wersalki, napotkali jednak spory problem.

- Malowałem całe mieszkanie. Po odsunięciu mebli od ściany okazało się, że szafa się rozleciała. Przy okazji remontu chciałem też pozbyć się starej, zniszczonej wersalki. Wystawiłem wszystko na korytarz i zamówiłem nowe. Całe szczęście, że zanim wywiozłem je na „Bieławin", zadzwoniłem najpierw do Zakładu Oczyszczania Miasta - mówi pan Karol.

Tam okazało się, że punkt zbiórki odpadów jest zamknięty i nie można przywieźć mebli. - W spółdzielni powiedzieli mi, że duże odpady odbierane są raz na kwartał i następny termin wypada dopiero w czerwcu - mówi mężczyzna. - Zostałem z odmalowanym mieszkaniem i połamanymi meblami. Gdybym mieszkał w domu, wystawiłbym je na podwórko i poczekał, ale w bloku nie mam co z nimi zrobić.

Pracownicy ZOM mówią, że PSZOK został zamknięty z powodu koronawirusa i nie wiadomo, kiedy znowu będzie przyjmował odpady. Punkt zlokalizowany jest w pobliżu oczyszczalni ścieków. To strategiczna działalność spółki, stąd decyzja o ograniczeniu do minimum kontaktu z ludźmi.

O kłopotliwej sytuacji mieszkańców poinformowaliśmy prezesa Miejskiego Przedsiębiorstwa Gospodarki Komunalnej. Zapytaliśmy, kiedy PSZOK zostanie uruchomiony i czy nie ma możliwości wyznaczenia alternatywnego miejsca do przyjmowania wielkogabarytowych odpadów. W miniony piątek MPGK rozesłał komunikat, w którym zapowiedział wznowienie pracy PSZOK od 4 maja. - Ze względu na panującą pandemię koronawirusa przyjęcia interesantów odbywać się będą z zachowaniem szczególnych środków bezpieczeństwa sanitarnego - tylko po wcześniejszym umówieniu telefonicznym - informuje **Marcin Czarnecki**, prezes MPGK.

Pracownicy PSZOK umówią godzinę odbioru z 15-minutowymi odstępami, aby wyeliminować tworzenie się kolejek i ograniczyć kontakt mieszkańców między sobą. Aby każdy zdążył zwieźć niewygodne odpady, czas pracy punktu zostanie wydłużony - w dni powszednie od 7.00 do 18.00 a w soboty od 7.00 do 15.00. Osoby przekazujące odpady muszą mieć maseczki ochronne. Na teren zakładu będą wpuszczane pojedynczo tylko po wcześniejszym umówieniu telefonicznym (nr 606 963 003). **(bf)**

eprasa.pl 564e3afa62

Rok w gminie... DOROHUSK

Nie próżnowali w 2019 roku!

Miliony przeznaczyli na inwestycje

Ponad 10 mln zł przeznaczyła na inwestycje w 2019 roku gmina Dorohusk. W głównej mierze pieniądze wydano na infrastrukturę wodociągową w kilku sołectwach oraz montaż kolektorów słonecznych. Znalazły się także fundusze na krzewienie sportu, bo gmina od dawna dużo inwestuje w młodzież.

Pierwszy rok nowej kadencji upłynął w Dorohusku pod znakiem inwestycji. Nie tylko było ich całkiem sporo, ale wartość zadań, która przekroczyła aż 10,2 mln zł, robi wrażenie. Niewielu gminom w powiecie udało się pozyskać w 2019 roku tyle funduszy zewnętrznych i zabezpieczyć własnych pieniędzy w budżecie by dać radę udźwignąć zaplanowane przedsięwzięcia.

Jedną z największych zeszłorocznych inwestycji był montaż 323 zestawów kolektorów słonecznych w ramach projektu „Ekologiczne partnerstwo - kompleksowy zakup i instalacja urządzeń służących pozyskaniu Odnawialnych Źródeł Energii w Gminie Dorohusk" w ramach Regionalnego Programu Operacyjnego Województwa Lubelskiego na lata 2014 – 2020. Wartość całego zadania to ponad 3,8 mln zł, z czego aż 2,9 mln zł to unijne dofinansowanie.

Ponad 5 mln zł gmina wydała na drugi etap realizowanego już projektu „Budowa infrastruktury wodno-kanalizacyjnej na terenie gminy Dorohusk", również w ramach RPO. Umowa o dofinansowanie projektu została podpisana jeszcze w maju 2018 r. A inwestycję zrealizowano w okresie od sierpnia 2018 r. do listopada 2019 r.

- Zakres prac obejmował budowę sieci wodociągowej w Dobryłówce, Okopach-Kolonii, Rozkoszy, Zamieściu, Wólce Okopskiej, Ludwinowie i Okopach - mówi Wojciech Sawa, wójt Dorohuska. – Łącznie wykonaliśmy 13,65 km wodociągu. Na tę 5 milionową inwestycję udało nam się pozyskać prawie 1,7 ml zł dofinansowania. W ramach trzeciego etapu „Budowy infrastruktury wodno-kanalizacyjnej na terenie gminy Dorohusk" ze środków własnych gmina wygospodarowała 400 tysięcy złotych, za które wybudowano sieć wodociągową do miejscowości Husynne oraz wykonano 8 przydomowych oczyszczalni ścieków na terenie gminy. Wodociągi, to może nie są spektakularne i rzucające się w oczy inwestycje, ale bardzo potrzebne mieszkańcom, bo ułatwiające im życie.

W minionym roku nie brakowało także inwestycji drogowych. 817 tys. zł kosztowała przebudowa 350 metrów jezdni oraz chodnika przy ul. Kolejowej w Dorohusku – Osadzie. Gminie udało się pozyskać dotację w wysokości 309 tys. zł na to zadanie w ramach Funduszu Dróg Samorządowych. A w ramach inwestycji powstały od razu zjazdy na posesje indywidualne i publiczne, zatoka przystankowa oraz tzw. aktywne, doświetlone lampami LED, przejście dla pieszych.

Oprócz milionowych dotacji gmina pozyskuje też mniejsze pieniądze na projekty związane np. z rozwojem kultury fizycznej. Samorząd pozyskał zewnętrzne pieniądze na wynagrodzenie Lokalnego Animatora Sportu, który organizował pozalekcyjne zajęcia sportowe dla dzieci i młodzieży, organizował imprezy i wydarzenia sportowe dla mieszkańców gminy i współpracował z klubami sportowym i szkołami. Projekt był realizowany od marca do listopada 2019 roku a połowę z kosztów wynagrodzenia animatora (21 600 zł) gmina otrzymała z Ministerstwa Sportu i Turystyki.

- W ubiegłym roku udało się nam także wygospodarować ponad 7 tys. zł na zakup bramek na boisko sportowe w Dorohusku-Osadzie oraz 10 tys. zł na wyposażenie osiedlowego placu zabaw w Brzeźnie – mówi W. Sawa.

Bo wiele przedsięwzięć na terenie gminy wykonano przed rokiem wyłącznie ze środków własnych. 360 tys. zł kosztował pierwszy etap budowy dwustanowiskowego garażu z zapleczem socjalnym dla Ochotniczej Straży Pożarnej w Dorohusku. Ponad 73 tys. zł kosztowało wyposażenie pomieszczeń kuchennych w odnowionym Pałacu Suchodolskich. Pieniądze pozwoliły na zakup mebli i sprzętu AGD. 26 tys. zł kosztowała gminę wymiana okien w budynkach Świetlicy Wiejskiej w Pograniczu, Remizie Strażackiej OSP w Zanowiniu oraz budynku Ośrodka Kultury w Turce. W 2019 roku gmina wykonała remont pomnika armaty w parku w Dorohusku-Osadzie a także oczyściła kanał doprowadzający wodę do zalewu Husynne. **(reb)**

Maseczki oraz wsparcie dla pogotowia i szpitala

Walczą z pandemią

16 kwietnia gmina Dorohusk rozpoczęła dystrybucję maseczek ochronnych wśród mieszkańców. Wcześniej urząd przekazał 10 tys. zł Stacji Ratownictwa Medycznego w Chełmie i 5 tys. zł chełmskiemu szpitalowi. W ten sposób samorząd włączył się do walki z pandemią koronawirusa.

Gmina Dorohusk jako jedna z nielicznych wsparła finansowo chełmskie pogotowie i szpital, którego pracownicy są szczególnie narażeni na zakażenie koronawirusem. Samorząd przekazał Stacji Ratownictwa Medycznego 10 tys. zł na najpilniejsze potrzeby m.in. materiały ochronne atakże 5 tys. zł Wojewódzkiemu Szpitalowi Specjalistycznemu w Chełmie. Gmina zadbała też swoich mieszkańców. I wzorem innych samorządów przekazała im nieodpłatnie maseczki ochronne. Ich dystrybucja rozpoczęła się 16 kwietnia.

- Każde gospodarstwo domowe otrzyma ilość maseczek zgodną z danymi dotyczącymi ilości osób wykazanych w „deklaracji śmieciowej" – informują urzędnicy na stronie internetowej.

- Ponad 2000 maseczek uszyły panie z Kół Gospodyń Wiejskich, sołtysi i mieszkańcy a ich rozwożeniem zajęli strażacy z naszej gminy, za co wszystkim serdecznie dziękuję – mówi Wojciech Sawa, wójt Dorohuska. **(reb)**

Plan na 2020 rok

Będzie się dużo działo

Plany gmin Dorohusk na bieżący rok są ambitne. Oprócz sporych pieniędzy na nowe inwestycje i realizację już rozpoczętych zadań, samorząd umiejętnie wykorzystuje swoje przygraniczne położenie. Dzięki transgranicznemu projektowi unijnemu będzie promować walory turystyczne i kulturalne gminy.

Mieszkańcy, którzy czekają na remonty dróg, powinni być pod koniec roku zadowoleni. W budżecie gminy na 2020 rok zapisano aż 1,4 mln zł na drogowe inwestycje. Z własnych funduszy gmina chce kontynuować budowę garażu dla Ochotniczej Straży Pożarnej przy budynku Urzędu Gminy w Drohusku. Na to zaplanowano 150 ty. zł.

- 140 tys. zł zaplanowaliśmy na odnowę małej architektury przy wyremontowanym Pałacu Suchodolskich, który jest naszą historyczną i zabytkową wizytówką a 120 tys. zł na budowę stref aktywności na terenie gminy Dorohusk – mówi wójt W. Sawa.

Inwestycje w infrastrukturę to jednak nie wszystko. Władze gminy kładą spory nacisk na rekreację i oświatę. Gmina złożyła m.in. wniosek o dofinansowanie zadania pt: „Edukacja ekologiczna w Szkole Podstawowej w Dorohusku i Świerżach" na zajęcia dla dzieci i młodzieży z zakresu środowiska przyrodniczego. W ich ramach przybliżone zostaną różnorodne środowiska przyrodnicze oraz zagrożenia na jakie narażone są organizmy w wyniku działalności człowieka. W ramach projektu zostaną zorganizowane konkursy międzyszkolne oraz warsztaty o tematyce ekologicznej. Wartość zadania to niemal 16 tys. zł.

Gmina pozyskała także 60 tys. zł dotacji za zakup 24 laptopów na potrzeby zdalnej nauki i pracy dla uczniów i nauczycieli. A także niemal 4293 EURO na realizację projektu pt: „Współpraca polsko-ukraińska dla rozwoju turystyki oraz zachowania dziedzictwa kulturowego na obszarze objętym marką Malowniczy Wschód".

Ten niezwykle interesujący projekt realizowany jest przy pomocy finansowej Unii Europejskiej w ramach Programu Współpracy Transgranicznej Polska-Białoruś-Ukraina 2014-2020, w partnerstwie z Lokalną Grupą Działania „Ziemi Chełmskiej" oraz gminami: Białopole, Dorohusk, Kamień, Leśniowice, Wojsławice i Żmudź oraz ukraińskiej gminy Rivne.

W ramach projektu zaplanowano realizację ośmiu transgranicznych wydarzeń kulturalnych m.in. warsztatów rękodzielniczych i kulinarnych, festiwali kulturowych, turnieju aktywności oraz dwudniowego rajdu rowerowego nad Jezioro Huszczańskie.

W ramach realizacji projektu zostanie ponadto przygotowana publikacja promująca dziedzictwo kulturowe i historyczne regionu, wyznaczone zostaną trasy turystyczne i rowerowe, a także opracowany zostanie strategiczny dokument promocji oraz zachowania kultury lokalnej i lokalnego dziedzictwa historycznego. Jak widać swoje przygraniczne położenie władze gminy potrafią wykorzystać także do pozyskania pieniędzy na promocję i rozwój turystyki. **(reb)**

eprasa.pl 564e3afa62

CHEŁM. Zespół PFRON wróci do siedziby MOPR? Osoby niepełnosprawne protestują

Biednemu wiatr w oczy...

Zespół do spraw PFRON, który od blisko dwóch lat funkcjonował na parterze budynku gmachu przy pl. Niepodległości, wraca do siedziby MOPR, przy ul. Kolejowej. Niepełnosprawni protestują i mówią o wielu barierach architektonicznych, jakie można tam napotkać. Zastanawiająca jest, ich zdaniem, bierna postawa w tej sprawie prezydenta Jakuba Banaszka. Czy kwestia przeniesienia zespołu PFRON do siedziby MOPR przy ul. Kolejowej może mieć drugie dno?

Katarzyna Sokołowska, dyrektor Miejskiego Ośrodka Pomocy Rodzinie w Chełmie, podczas posiedzenia Miejskiej Społecznej Rady do Spraw Osób Niepełnosprawnych, które odbyło się w ubiegły wtorek 21 kwietnia, poinformowała o przenosinach podległego jej Zespołu do obsługi PFRON do siedziby MOPR przy ul. Kolejowej. Taką decyzję miała podjąć m.in. ze względów oszczędnościowych, by nie płacić za wynajem pomieszczeń w gmachu, które zespół zajmuje od blisko dwóch lat. Chodzi rzekomo o około 4 000 zł w skali roku.

Pikanterii sprawie dodaje fakt, że zanim zespół do spraw PFRON przeniósł się do pomieszczeń przy pl. Niepodległości, przez wiele lat mieścił się właśnie w budynku MOPR przy Kolejowej. Ponieważ nie było tam odpowiednich warunków lokalowych, a osoby niepełnosprawne narzekały na utrudnioną dostępność i bariery architektoniczne, jeszcze **Artur Juszczak**, gdy był dyrektorem MOPR, podjął pierwsze działania o przeniesieniu zespołu do gmachu. Do przeprowadzki ostatecznie doszło w lipcu 2018 r. Ze zmiany siedziby najbardziej ucieszyły się osoby niepełnosprawne. Znacznej poprawie uległ dostęp do zespołu, który zajął pomieszczenia na parterze, z wejściem od ulicy z boku budynku. Poza tym w gmachu mieści się też Powiatowy Zespół do Spraw Orzekania o Niepełnosprawności. Wszystkie sprawy związane ze składaniem wniosków i orzekaniem od blisko dwóch lat można zatem załatwić w zasadzie w jednym miejscu.

- Udogodnienie bardzo duże, bo choć zespół orzekający mieści się na trzecim piętrze, dostęp do niego jest bardzo dobry. W gmachu zamontowano nową windę z komfortowym dojazdem do niej i każda osoba poruszająca się na wózku bez problemów może tam dotrzeć - mówi jedna z osób niepełnosprawnych, która z dużym zdziwieniem i zarazem oburzeniem przejęła wiadomość o przeniesieniu Zespołu do obsługi PFRON ponownie do siedziby MOPR przy ul. Kolejowej. - Ten budynek w opinii mojej nie jest przystosowany do obsługi osób niepełnoprawnych, przykutych do końca życia do wózka inwalidzkiego. Co z tego, że jest winda, skoro za każdym razem trzeba wołać pracownika, by można było z niej skorzystać.

Przeniesienie zespołu do spraw PFRON zbulwersowało też miejską radną, **Edytę Rożek**, przewodniczącą Powiatowego Zespołu do Spraw Orzekania o Niepełnosprawności. Co ciekawe, Edytę Rożek zatrudnia dyrektor MOPR, a przez budżet ośrodka „przechodzą" również pieniądze na utrzymanie zespołu PFRON. Merytorycznie zespół podlega jednak pod jednostkę wojewódzką w Lublinie.

Po zakończonym posiedzeniu Miejskiej Społecznej Rady do Spraw Osób Niepełnosprawnych radna Rożek złożyła w sprawie przeniesienia zespołu PFRON interpelację do prezydenta Jakuba Banaszka. - Nie będę się wypowiadała na ten temat, czekam na odpowiedź na moją interpelację - mówi E. Rożek.

Obecna siedziba Zespołu do Obsługi PFRON w gmachu

Radna napisała w niej, że przeniesienie siedziby zespołu PFRON do gmachu w 2018 roku było spowodowane nieprzystosowaniem budynku MOPR na ul. Kolejowej do obsługi osób niepełnosprawnych. Podkreśliła, że osoby niepełnosprawne tę zmianę przyjęły z dużym zadowoleniem. Siedziba PFRON w gmachu, zdaniem Edyty Rożek, nie ma barier architektonicznych, są tam przystosowane dla osób niepełnosprawnych toalety, parking z „kopertami". Z kolei budynek, według niej, ukazuje wiele barier, które osoba niepełnosprawna może napotkać na swojej drodze. Dotyczą one utrudnień występujących w budynku i jego najbliższej okolicy. Radna w interpelacji podkreśliła, że nie można pomijać osób niepełnosprawnych przy organizowaniu jakiejkolwiek zmiany, która ma wpływ na załatwianie ich codziennych potrzeb. Dla osób niepełnosprawnych, w jej opinii, dostępność urzędu ma duże znaczenie. Edyta Rożek przytoczyła również rozporządzenie ministra pracy i polityki socjalnej w sprawie ogólnych przepisów bezpieczeństwa i higieny pracy, zaznaczając, że w celu organizacji pracy pracowników obsługujących osoby niepełnosprawne muszą być zapewnione właściwe warunki, wynikające z przepisów prawa.

Budynek MOPR - wejście dla osób niepełnosprawnych

Osoby niepełnosprawne, zbulwersowane przeniesieniem zespołu PFRON do budynku przy ul. Kolejowej, są zdumione bierną postawą w tej sprawie prezydenta Chełma, **Jakuba Banaszka**. - Skoro prezydent nie reaguje, nie dostrzega problemu, oznacza to, że daje zielone światło na zmianę siedziby. Takie przynajmniej odnosimy wrażenie - mówi jedna z nich.

Kto wie, czy sprawa przeniesienia Zespołu do Obsługi PFRON z pomieszczeń w gmachu na ul. Kolejowej nie ma jednak drugiego dna. Jedna z nieoficjalnych wersji mówi, że za ponowną zmianą siedziby rzekomo miałby stać były dyrektor MOPR, Artur Juszczak, który przez lata prowadził niepubliczną szkołę dla dorosłych „Williams". Obecnie placówką zarządza jego żona. „Williams" podobno zamierza otworzyć integracyjne przedszkole niepubliczne i szuka wolnych pomieszczeń, z niedużym czynszem. Jak dowiedzieliśmy się, rzekomo złożył nawet wniosek do Urzędu Marszałkowskiego Województwa Lubelskiego o unijną dotację. Sam Juszczak zaprzecza, jakoby był zainteresowany wynajęciem powierzchni w gmachu. - Gdyby szkoła „Williams" z nowym rokiem szkolnym chciała otworzyć przedszkole, do 30 września ubiegłego roku musiałaby złożyć w magistracie stosowny wniosek, a tego nie zrobiła - tłumaczy. - Sprawa z przeniesieniem Zespołu Obsługi PFRON do budynku na ul. Kolejową, według mnie, jest za bardzo rozdmuchana. Osoby niepełnosprawne, nawet poruszające się na wózkach inwalidzkich, będą miały pełny dostęp do urzędników. Pamiętajmy, że jest winda. Z drugiej strony, interesanci pojawiają się raz, może dwa razy w roku, by złożyć wnioski o dofinansowanie, gdy są dostępne programy.

Druga z wersji z kolei dotyczy jednego z lokalnych stowarzyszeń, związanych z pomocą osobom niepełnosprawnych, które rzekomo poszukuje nowej siedziby z komfortowym dostępem, parkingami itp.

Do tematu przeniesienia Zespołu Obsługi PFRON do budynku MOPR jeszcze wrócimy. bo przed oddaniem do druku tego numeru Nowego Tygodnia nie udało się nam skontaktować z dyrektor Sokołowską. **(s)**

CHEŁM. Koronawirus i odwołane imprezy

Jak odzyskać pieniądze za bilety?

Koncerty, spektakle, wszystkie wydarzenia w Chełmskim Domu Kultury zostały zawieszone z powodu COVID-19. Co w takiej sytuacji mają zrobić osoby, które z wyprzedzeniem kupiły bilety? Podpowiadamy.

- Jak mam odzyskać swoje pieniądze? - pyta Czytelnik, który w marcu, przed wybuchem epidemii, kupił w kasie ChDK trzy bilety na koncert Eleni. Mężczyzna wydał na nie prawie 200 zł. Teraz potrzebuje tych pieniędzy tym bardziej, że przez koronawirusa stracił pracę, a co za tym idzie - środki do życia. Jak opowiada, poszedł więc na początku ub. tygodnia do ChDK, licząc, że któryś z pracowników pełni dyżur i będzie mógł dokonać zwrotu biletów. Niestety. W końcu udało mu się skontaktować telefonicznie z domem kultury, ale od rozmówcy dowiedział się, że placówka jest zamknięta do odwołania i nie wiadomo, kiedy będzie mógł odzyskać swoje pieniądze. Gdy nie odpuszczał, rozmowę przekierowano do księgowej, a ta miała poradzić mu, by włożył do koperty bilety wraz ze swoimi danymi oraz numerem rachunku bankowego, na który mają przelać należną kwotę, i podał ją temu, kto podejdzie do drzwi ChDK. - Nie mam zamiaru udostępniać nie wiadomo komu swoich danych. Dlaczego nie można otworzyć kasy? - pyta poirytowany chełmianin.

Mariusz Kalman z ChDK zna sprawę. Jak mówi, tylko ten jeden pan - i to w sposób agresywny - miał domagać się zwrotu gotówki w kasie. W przypadku biletów kupionych przez Internet nie ma najmniejszego problemu, klienci wysyłają formularz zwrotu, a ChDK przelewa z powrotem pieniądze na podane konta. Takich sytuacji było jak dotąd zaledwie kilka. - Większość ludzi cierpliwie czeka na nowe terminy, bo wszystkie wydarzenia zostały przeniesione, a nie odwołane. Ten pan dostał jasną informację o sposobie zwrotu środków. Jako placówka kultury, musimy postępować zgodnie z wytycznymi. W najbliższym czasie procedury mają ulec zmianie: od 1 maja kasy będą powoli otwierane, ale będą funkcjonowały zgodnie z zaostrzonymi rygorami bezpieczeństwa sanitarnego. Na ten moment szczegóły nie są jeszcze znane, dlatego zapraszamy do śledzenia na bieżąco informacji na naszej stronie - wyjaśnia Kalman. **(pc)**

Prebud Spółka z o.o. w Likwidacji

Piaski 15, 22-230 Wola Uhruska

ogłasza przetarg ustny (publiczną licytację) na sprzedaż majątku Spółki

Likwidator **Prebud Spółka z o.o. w Likwidacji** ogłasza przeprowadzenie przetargu ustnego w drodze publicznej licytacji:
Na sprzedaż majątku Spółki w postaci :

- dwóch stanowisk do produkcji płyt stropowych ,
- podkładonakryw w ilości 52 sztuk,
- dwa komplety form do produkcji płyt stropowych (90,120,150)
- forma do produkcji ścian BW i biegów
- forma do produkcji płyt szerokości 60 cm
- forma do produkcji płyt przykominowych

Cenę wywoławczą przedmiotu przetargu stanowi kwota 499.000, 00 zł (słownie: czterysta dziewięćdzisiąt dziewięć tysięcy 00/100 groszy).
Cena wywoławcza obejmuje całość przedmiotu przetargu. Nie dopuszcza się zbycia w trybie przetargu oddzielnie poszczególnych składników przedmiotu przetargu.
Warunkiem przystąpienia uczestnika do przetargu jest uiszczenie wadium.
Ogłaszający przetarg określa wadium w wysokości 49.000,00 zł (słownie: czterdzieści dziewięć tysięcy 00/100 groszy). Wadium uiszcza się w złotych polskich. Wadium należy wpłacić przelewem na konto: Alior Bank S.A. numer **78 2490 0005 0000 4530 1766 8586** podając jako tytuł wpłaty : „**Wadium – Przetarg na sprzedaż zorganizowanej części przedsiębiorstwa Spółki** w terminie do dnia **12 maja 2020 r., do godz. 15:00**. Za datę wniesienia wadium uważa się dzień jego wpływu na wskazany wyżej rachunek. Wadium nie podlega oprocentowaniu.
Ogłaszający przetarg określa postąpienie na kwotę 5.000,00 zł (słownie: pięć tysięcy tysięcy złotych 00/100 groszy).
Licytacja odbędzie się w dniu 13 maja 2020 roku o godzinie 11:00 w siedzibie Prebud Spółka z o.o. w Likwidacji Piaski 15, 22-230 Wola Uhruska
Sprzedaż nastąpi na rzecz uczestnika licytacji, który zaoferuje najwyższą cenę. Nabywca będzie zobowiązany do zapłaty ceny nabycia niezwłocznie po uzyskaniu przybicia. Nabywca, który nie uiści ceny nabycia w terminie wskazanym w zdaniu poprzednim traci prawa wynikające z przybicia oraz traci wadium.

Szczegóły ogłoszonego przetargu zawarte są w Regulaminie publicznej licytacji oraz Specyfikacji aktywów umieszczonych na stronie
http://www.prebud.chelm.pl/ **– zakładka „Przetargi".**
Przedmiot przetargu dokumenty techniczne można oglądać w dni robocze od dnia 04 maja 2020 r. do dnia 12 maja 2020 roku, w godzinach od 8.00 do 14.00, po wcześniejszym uzgodnieniu terminu pod numerem telefonu:
787-777-106
„Prebud" Spółka z o.o. w Likwidacji zastrzega sobie prawo do odwołania i unieważnienia przetargu bez podania przyczyny na każdym jego etapie postępowania bez ponoszenia skutków prawnych i finansowych.

CHEŁM. Są ważniejsze tematy

Trzynastka nie ucieknie...

Jakub Banaszek, prezydent Chełma, nie dostał trzynastej pensji za 2019 rok. Dodatkowe wynagrodzenie, zgodnie z prawem, musi uchwalić mu rada miasta. W porządku najbliższej sesji na próżno szukać projektu uchwały w tej sprawie.

Każdemu prezydentowi, burmistrzowi, wójtowi, staroście należy się trzynasta pensja. Tak stanowią przepisy. Tyle tylko, że dodatkowe wynagrodzenie uchwala rada miasta, bądź gminy, czy powiatu. Najczęściej rady tego typu sprawami zajmują się na marcowych posiedzeniach.

Jakub Banaszek, prezydent Chełma, trzynastej pensji jeszcze nie dostał. Co prawda w marcu odbyły się dwie sesje, obie w trybie nadzwyczajnym, ale w porządku obrad nie było punktu dotyczącego przyznania prezydentowi dodatkowego rocznego wynagrodzenia.

Najbliższa sesja, która odbędzie się 30 kwietnia, ma bardzo obszerny porządek, jednak wśród przygotowanych projektów uchwał nie ma dokumentu w sprawie uchwalenia prezydentowi Banaszkowi trzynastej pensji. – Urzędnicy takiego projektu nie przygotowali – tłumaczy **Longin Bożeński**, przewodniczący rady miasta. – Trzynastka prezydentowi należy się, ale też nie ucieknie. Prezydent najwyraźniej wychodzi z założenia, że w czasie pandemii koronawirusa, samorząd musi zająć się ważniejszymi sprawami, niż dodatkowe roczne wynagrodzenie. Być może sprawa ta będzie tematem następnej sesji rady miasta. **(s)**

eprasa.pl 564e3afa62

Już 3269 mężczyzn po pięćdziesiątce odzyskało 100% możliwości seksualnych

REKLAMA

Nowy środek na POTENCJĘ dla mężczyzn 50+

TYLKO do 4 maja 73% taniej!

Wyprodukowany specjalnie dla mężczyzn w wieku dojrzałym bije rekordy popularności za oceanem. Nazywany afrodyzjakiem XXI wieku przywraca pełnię zdolności seksualnych, naturalnie odbudowuje libido i wzmacnia erekcję.

100% satysfakcji

Statystyki są przygnębiające: ponad 60% 50-latków uprawia seks tylko 1–2 razy w miesiącu, a aż 1/4 wcale. Z kolei wśród 60-latków tylko połowa jest aktywna seksualnie, pozostali zamieniają się we sfrustrowanych i zrzędzących emerytów, którym trudno przyznać się, że najbardziej w życiu boli ich brak seksu. Tylko, że to NIE JEST ich wina! Osłabienie libido i problemy z erekcją dotykają już co czwartego mężczyznę w Polsce, czego przyczyną są głównie: stres, pośpiech, niezdrowy tryb życia oraz niski poziom testosteronu we krwi. W końcu przychodzi taki moment, że mężczyzna zaczyna mieć poważne problemy ze wzwodem. Rodzi to ogromną frustrację, która niszczy jego samoocenę i rujnuje jego związek.

5 naturalnych substancji stymulujących erekcję

Jeśli ten problem dotyczy również Ciebie (albo Twojego męża lub partnera) – nie jesteś sam!

Z problemem braku (lub niepełnej) erekcji milionów mężczyzn na świecie postanowili rozprawić się naukowcy z ośrodka klinicznego w Houston. Najpierw na podstawie badań wytypowali najczęstsze przyczyny impotencji. Następnie poszukali najlepszych, naturalnych sposobów, które pozwolą je pokonać. I tak stworzyli **preparat, który łączy w sobie 5 najsilniejszych substancji stymulujących erekcję.** Środek, który składa się w 100% z naturalnych wyciągów roślinnych (w przeciwieństwie do sztucznych dopalaczy dostępnych na rynku działających krótko i doraźnie).

Pan Marcin W. z Krakowa był jednym z tysięcy mężczyzn w Polsce, których dotknął problem spadku libido i braku erekcji. Oto jego relacja:

Mam 57 lat, żonę, dwójkę dorosłych dzieci. Od 28 lat pracuję jako organista w kościele. Problemy ze wzwodem zaczęły się u mnie od choroby prostaty. Z początku myślałem, że to chwilowe, ale niestety, chęć do seksu spadła, nie miałem wzwodu i stresowałem się. A moja żona lubi seks! Czułem, że zawodzę ją na całej linii, że nasze życie intymne gaśnie. Wiagry nie chciałem brać ze względu na nadciśnienie. No ale co ma zrobić facet, któremu nie staje? Samoocena leci w dół, zacząłem sobie sączyć winko wieczorami. A moja żona zmieniła się w prawdziwą jędzę, biegała tylko po domu i trzaskała garnkami. Czułem się jak niepełnosprawny staruszek...

Któregoś dnia przeczytałem w gazecie, że poszukują chętnych do wypróbowania nowego preparatu na potencję. I zgłosiłem się. Zwłaszcza, że pisali iż mogą brać go osoby z nadciśnieniem, chorzy na serce i prostatę. Po kilku dniach dostałem preparat pocztą. Dyskretnie opakowany w zwykłe, szare, tekturowe pudełko. Zacząłem brać, jak pisali: jedną tabletkę rano, drugą wieczorem. I stał się cud! [śmiech]

Dokładnie trzeciego dnia wieczorem poczułem, jak narasta we mnie ochota na seks. Jakiś taki entuzjazm we mnie wstąpił i energia. Poczułem, jak sztywnieję. Rewelacja. Tego dnia uprawialiśmy seks jak dawniej, a nawet lepiej, bo mogłem długo. I tak już zostało! Moja żona przemieniła się znów w fajną babkę, chodzi zadowolona. Dobrze jest!

Po 60-tce zostałem totalnym kaleką seksualnym. Obawiałem się, że żona zacznie szukać zaspokojenia na boku. Poza problemami z seksem, miałem też poważną chorobę serca, a za sobą dwa zawały. Niebieskie tabletki całkowicie więc odpadały. Lekarz pokazał mi te naturalne tabletki biostymulacyjne. Mówił, że to prawdziwe cudo, że są skuteczne prawie w 100%. No i miał rację! To był prawdziwy strzał w dziesiątkę! W łóżku czuję się teraz jak młody Bóg!! Znacznie lepiej niż wtedy, gdy miałem 20 lat. Jesteśmy z żoną prawie 40 lat po ślubie, a nasz seks jest znacznie lepszy niż na początku znajomości. Jest ogień!"

~ Grzegorz.W (66 l.) Bełchatów

W jaki sposób preparat odbudowuje i wzmacnia mechanizm erekcji?

Działanie preparatu z Houston jest dogłębne i trwałe. Nie tyle sztucznie wywołuje erekcję (co w przypadku popularnych na rynku preparatów może być bolesne), ile **permanentnie uzdrawia cały mechanizm i odbudowuje męskie libido** począwszy od hormonów (zwiększa naturalną produkcję testosteronu w organizmie), na naprawieniu mechanizmu erekcji kończąc.

Preparat działa na TRZECH głównych płaszczyznach: **1) zwiększa produkcję tlenku azotu,** który odpowiada za prawidłowy dopływ krwi do penisa i nasilenie erekcji; **2) wzmacnia erekcję i pozwala lepiej ją kontrolować** oraz wydłuża czas jej trwania poprzez zwiększenie ukrwienia ciał jamistych i utrzymanie na stałym poziomie stężenia cGMP, **3) poprawia libido i wydolność seksualną** (m.in. zawiera tzw. **naturalną wiagrę, czyli peruwiański korzeń rośliny Lepidum meyenii – skuteczny afrodyzjak zwiększający doznania seksualne** i stosowany przez starożytnych Inków). W efekcie mechanizm erekcji zostaje **NA TRWAŁE zregenerowany** za pomocą naturalnych i bezpiecznych dla zdrowia ekstraktów roślinnych. A mężczyzna odzyskuje **możliwości seksualne takie, jak miał w wieku 20 – bądź 30-kilku lat!** Bez chemii i sztucznego pobudzania, jak to ma często miejsce w wypadku wielu innych dostępnych na rynku środków.

Dla kogo jest preparat?

Preparat został stworzony specjalnie z myślą o mężczyznach DOJRZAŁYCH w tym również cierpiących na nadciśnienie, dolegliwości układu krążenia czy prostaty. Nie powoduje skutków ubocznych, ponieważ nie wywołuje erekcji sztucznie, tylko naprawia jej mechanizm. Ale mogą go oczywiście stosować również młodsi mężczyźni.

Preparat dotarł niedawno do Europy. W Polsce jest dostępny wyłącznie w sprzedaży telefonicznej. Zamawianie jest dyskretne, nie trzeba wcześniej nic płacić – dopiero w momencie odbioru przesyłki. Warto zadzwonić już dzisiaj, ponieważ pierwsze **100 osób otrzyma dofinansowanie!**

BEZPIECZNA I STERYLNA PRZESYŁKA ZAMÓW NIE WYCHODZĄC Z DOMU PŁAĆ KARTĄ PRZY ODBIORZE!

Mąż dobiega już do 60. Zawsze wolałam starszych facetów, ale mam też swoje potrzeby! Ostatnio każda próba seksu kończyła się kompletną klapą! Staszek zawstydzony swoją łóżkową niesprawnością unikał mnie jak ognia. Miałam tego dość, musiałam coś z tym zrobić! Szukałam, szukałam i w końcu natrafiłam na ten preparat. Już po jednej tabletce zażytej przez męża wreszcie poczułam co to porządny seks! A teraz po 3 tygodniach nie mogę wyjść z zachwytu. Każdego wieczora po parę godzin, znowu czuje się jak nastolatka!"

~ Iwona (46 lat) z Płocka

SPECJALNE DOFINANSOWANIE NA ORYGINALNY PREPARAT

Pierwsze 100 osób, które zadzwoni do 4 maja 2020 r., dostanie **73% ZNIŻKĘ!** Otrzymasz wówczas naturalny preparat mogący wspomagać odbudowywanie potencji i wzmacnianie erekcji **w specjalnej, promocyjnej cenie (przesyłka GRATIS!)**

ZADZWOŃ: 81 300 31 16

Od poniedziałku do niedzieli w godz. 8:00-20:00 (Zwykłe połączenie lokalne bez dodatkowych opłat)

eprasa.pl 564e3afa62

STAROSTWO POWIATOWE WE WŁODAWIE

System telefonicznego uzgadniania spraw!

ZADZWÓŃ UMÓW SIĘ i ZAŁATW SPRAWĘ!

Sekretariat - 82 57 25 690 wew. 112,
e-mail: starostwo@powiat.wlodawa.pl
Wydział Komunikacji - 82 57 25 486,
82 57 21 510 wew. 121, 134, 135.
Wydział Budownictwa - 82 57 23 090,
wew. 127, 128, 137
Wydział Geodezji (ul. Kościelna 7) - 82 57 25 663

Mieszkańcy po uprzednim kontakcie telefonicznym mogą załatwiać sprawy poprzez Biuro Podawcze zlokalizowane w sali konferencyjnej (al. J. Piłsudskiego 24, wejście od strony parkingu/boiska orlika).

Wiele spraw można załatwiać poprzez stronę www.powiatwlodawski.pl za pośrednictwem zakładek: platforma ePUAP, „Załatw sprawę. Karta usług", mailowo.

Kara: 5,5 tysiąca

Zapadł kolejny wyrok w sprawie nieprzestrzegania zasad kwarantanny. 28-letniego chłopaka, który pijany wsiadł za kierownicę BMW i rozbił się na ogrodzeniu w sąsiedniej gminie, orzeczenie chełmskiego sądu zaboli po kieszeni.

Chodzi o sytuację z ostatniego weekendu marca, kiedy to dyżurny chełmskiej komendy odebrał zgłoszenie, że w ogrodzenie jednej z posesji w Kamieniu wjechał samochód osobowy. Skierowany na miejsce patrol zastał zaparkowane na płocie BMW, a w środku kompletnie pijanego 28-latka z gminy Dorohusk. Chłopak miał blisko 2 promile alkoholu, a poza tym decyzją służb sanitarnych został objęty kwarantanną domową. Jak widać, niespecjalnie go to obeszło.

- Nie wywiązywał się z ciążących na nim zobowiązań - komentuje podkom. **Ewa Czyż**, rzecznik prasowa Komendy Miejskiej Policji w Chełmie.

W sprawie spowodowania kolizji i naruszenia przepisów kwarantanny policjanci skierowali do Sądu Rejonowego w Chełmie wniosek o ukaranie sprawcy. Ten wydał już wyrok, wymierzając krnąbrnemu 28-latkowi grzywnę w wysokości 5 tys. zł plus 550 zł tytułem pozostałych opłat.

W perspektywie jeszcze czeka chłopaka z Dorohuska sprawa o kierowanie w stanie nietrzeźwości, za co grozi do 2 lat pozbawienia wolności oraz zakaz prowadzenia pojazdów. **(pc)**

Nie ustąpił i rozbił BMW

Tam, gdzie nie ma znaku pierwszeństwa przejazdu, należy zachować szczególną ostrożność. W czwartkowe popołudnie przekonał się o tym kierowca BMW, który jechał ulicą Pszenną i na skrzyżowaniu z ul. Bolesława Chrobrego zderzył się ze skręcającym w lewo Seatem Arosa.

Jadąc ulicą Pszenną, odcinkiem od Ogrodowej do Rusałki, trzeba uważać przed każdym skrzyżowaniem. Kierowcy, którzy sądzą, że Pszenna jest drogą z pierwszeństwem przejazdu, bo jako jedyna w tym obrębie miasta ma nawierzchnię asfaltową, są w błędzie. W zasadzie niemal każdy, kto porusza się tą ulicą, nie zwalnia przed skrzyżowaniami, nawet chyba nie zdaje sobie sprawy, że stwarza niebezpieczeństwo.

Tak też było w przypadku 37-letniego chełmianina, który w czwartkowe popołudnie, po godz. 17.00 jechał Pszenną w kierunku ul. Rusałki. Nagle z ul. Bolesława Chrobrego nadjechał Seat Arosa, za kierownicą którego siedziała 20-latka z gminy Chełm. Kobieta przed samym skrzyżowaniem, spojrzała w prawo i upewniając się, że od strony ul. Rusałki nie nadjeżdża żaden pojazd, wykonała manewr skrętu w lewo. Doszło do zderzenia. Na pierwszy rzut oka wydawałoby się, że kolizję spowodował Seat, który wyjechał z nieutwardzonej, przylegającej do Pszennej drogi. Wezwani do zdarzenia funkcjonariusze chełmskiej „drogówki" sprawcą kolizji uznali jednak kierowcę BMW i ukarali go mandatem oraz punktami karnymi.

- 37-latek nie udzielił pierwszeństwa przejazdu Seatowi i doszło do zderzenia dwóch samochodów - mówi podkom. **Ewa Czyż**, rzecznik prasowy chełmskiej policji. - Faktem jest, że musimy przyjrzeć się dokładnie ulicy Pszennej, bo być może należałoby zmienić tam organizację ruchu. **(s)**

Zatrzymali pijanego

Obywatelskie ujęcie pijanego kierowcy. 31-latek z Chełma miał prawie 2,5 promila alkoholu w organizmie, a mimo to nie miał oporów, by w sobotni wieczór (25 kwietnia) wsiąść za kierownicę samochodu. Ściągnął na siebie uwagę innych na trasie Chełm - Okszów. Jechał Roverem od jednej krawędzi jezdni do drugiej, niebezpiecznie wyprzedzając przy tym inne auta. W pewnym momencie, niedaleko zjazdu do Wojewódzkiego Ośrodka Ruchu Drogowego, zjechał nagle i bez uprzedzenia w przydrożne krzaki. Ten moment wykorzystali świadkowie szaleńczej jazdy pijaka i zatrzymali go, wzywając jednocześnie patrol policji.

Mundurowi zatrzymali 31-latkowi prawo jazdy, a w najbliższym czasie skierują do sądu wniosek o ukaranie go. **(pc)**

Uderzył w przepust i skasował auto

Spowodowanie kolizji to jedno, ale 27-latek z gminy Chełm odpowie przed sądem za jazdę w stanie nietrzeźwości i bez prawa jazdy. Wszystko dlatego, że pijany wjechał seatem w betonowy przepust, a następnie uderzył w zaparkowany przed pobliską posesją inny samochód. Do zdarzenia doszło po godz. 23 w środę (22 kwietnia), w Depułtyczach Królewskich. Policjanci, którzy przyjechali na miejsce, zbadali kierowcę alkomatem. Okazało się, że 27-latek miał w organizmie ponad 1 promil alkoholu. Karetka przewiozła go do szpitala, skąd po badaniach został zwolniony do domu.

- Na szczęście nie odniósł poważniejszych obrażeń. Jak się okazało, nigdy nie posiadał uprawnień do kierowania pojazdami - mówi podkom. **Ewa Czyż**, rzecznik prasowa Komendy Miejskiej Policji w Chełmie. **(pc)**

IZBICA

Wybuchowa niespodzianka

W środę (22 kwietnia) nad ranem dyżurny krasnostawskiej komendy policji otrzymał zgłoszenie o niewybuchu znalezionym na polu w gminie Izbica. - Jeden z mieszkańców podczas wykonywania prac ziemnych wyorał spory pocisk - mówi **Jolanta Babicz**, rzecznik policji w Krasnymstawie. Mężczyzna natychmiast o tym fakcie powiadomił policję. - Mundurowi przybyli na miejsce zabezpieczyli niewybuch do czasu przyjazdu saperów, którzy zneutralizowali zagrożenie i przeszukali najbliższy teren. Jak się okazało, był to pocisk artyleryjski pochodzący z czasów II wojny światowej.

Pamiętajmy, że niewybuchy są bardzo niebezpieczne. Niewłaściwe obchodzenie się z nimi i próba ich przemieszczania czy manipulacji grozi nawet śmiercią. - W przypadku ujawnienia przedmiotu przypominającego niewybuch należy pod żadnym pozorem nie dotykać go i niezwłocznie skontaktować się najbliższą jednostką policji - podkreśla Babicz. **(k)**

- P R Z E T A R G -

Wójt Gminy Włodawa
OGŁASZA

drugi ustny przetarg nieograniczony na sprzedaż prawa własności nieruchomości t.j.

L.p.	Nr działki	Pow. (mkw)	Położenie Nr KW	Cena wywoławcza netto (zł)
1	545/112	983	Orchówek, Gmina Włodawa Powiat Włodawski Województwo Lubelskie LU1W/00014092/2	**47.650,00** (+ 23% Vat)
2	545/113	757		**36.950,00 (+23% Vat)**
3	545/114	750		**36.550,00** (+ 23 % Vat)
4	545/115	1239		**53.350,00** (+ 23% Vat)
5	545/116	791		**38.550,00** (+ 23 % Vat)

Przetarg na sprzedaż odbędzie się w Sali Konferencyjnej Urzędu Gminy Włodawa 28 maja 2020r. o godz. 11.00.

Warunkiem przystąpienia do przetargu jest wpłacenie wadium w wysokości 10% ceny wywoławczej (netto) w terminie do 22 maja 2020r. przelewem na konto Urzędu Gminy Włodawa prowadzone przez bank Powszechna Kasa Oszczędności Bank Polski SA Nr 91 1020 1260 0000 0402 0099 5431 (w taki sposób, aby uznanie rachunku nastąpiło najpóźniej 22 maja 2020 r.).

Ogłoszenie o przetargu zostało wywieszone na tablicach ogłoszeń UG Włodawa, na tablicach ogłoszeń w sołectwie Orchówek oraz opublikowane na stronie internetowej Urzędu Gminy Włodawa www.gmina-wlodawa.pl i w Biuletynie Informacji Publicznej http://ugwlodawa.bip.lubelskie.pl

Szczegółowe informacje na temat przetargu uzyskać można w siedzibie Urzędu Gminy Włodawa, 22-200 Włodawa, Al. Jana Pawła II , w pokoju nr 10, w dniach od poniedziałku do piątku w godzinach od 7.00 do 15.00, lub telefonicznie pod numerem 82 5721 234 wew. 10.

- P R Z E T A R G -

Wójt Gminy Włodawa
OGŁASZA

drugi ustny przetarg nieograniczony na sprzedaż prawa własności nieruchomości t.j.

L.p.	Nr działki	Pow. (mkw)	Położenie Nr KW	Cena wywoławcza netto (zł)
1	613	2496	Różanka Gmina Włodawa Powiat Włodawski Województwo Lubelskie LU1W/00019533/1	**37.200,00** (zwoln. z Vat)
2	614	2494		**37.100,00** (zwoln. z Vat)

Przetarg na sprzedaż odbędzie się w Sali Konferencyjnej Urzędu Gminy Włodawa 26 maja 2020r. o godz. 11.00.

Warunkiem przystąpienia do przetargu jest wpłacenie wadium w wysokości 10% ceny wywoławczej (netto) w terminie do 21 maja 2020 r. przelewem na konto Urzędu Gminy Włodawa prowadzone przez bank Powszechna Kasa Oszczędności Bank Polski SA Nr 91 1020 1260 0000 0402 0099 5431 (w taki sposób, aby uznanie rachunku nastąpiło najpóźniej 21 maja 2020 r.).

Ogłoszenie o przetargu zostało wywieszone na tablicach ogłoszeń UG Włodawa, na tablicach ogłoszeń w sołectwie Różanka oraz opublikowane na stronie internetowej Urzędu Gminy Włodawa www.gmina-wlodawa.pl i w Biuletynie Informacji Publicznej http://ugwlodawa.bip.lubelskie.pl

Szczegółowe informacje na temat przetargu uzyskać można w siedzibie Urzędu Gminy Włodawa, 22-200 Włodawa, Al. Jana Pawła II , w pokoju nr 10, w dniach od poniedziałku do piątku w godzinach od 7.00 do 15.00, lub telefonicznie pod numerem 82 5721 234 wew. 10.

eprasa.pl 564e3afa62

Bracia plantatorzy

W czwartek (23 kwietnia) z wnioskiem o zastosowanie środka zapobiegawczego doprowadzeni zostali do Prokuratury Rejonowej w Krasnymstawie dwaj bracia z gminy Rejowiec Fabryczny (31 i 36 lat). Obaj odpowiedzą za uprawę narkotyków w kanale samochodowym.

Do przydomowego garażu, w którym bracia zrobili plantację marihuany, wkroczyli w ubiegłą środę chełmscy kryminalni, wspomagani przez policjantów z komendy powiatowej w Świdniku.

- Znaleźli tam i zabezpieczyli ponad 20 sadzonek roślin konopi indyjskich i ponad 100 gram gotowego suszu. Jak się okazało, uprawa prowadzona była w nietypowym miejscu, bo w kanale samochodowym w garażu przy wykorzystaniu profesjonalnego sprzętu - mówi podkom. **Ewa Czyż**, rzecznik prasowa Komendy Miejskiej Policji w Chełmie.

Zgodnie z przepisami ustawy o przeciwdziałaniu narkomanii braciom grozi teraz nawet do 10 lat pozbawienia wolności za posiadanie znacznej ilości środków odurzających. **(pc)**

Mało brakowało do powtórki znad Biebrzy

Park uratowany przed pożogą

O pożarach traw i zakrzaczeń w Zawadówce piszemy w każdym numerze od kilku już tygodni. Strażacy są przekonani, że grasuje tam seryjny podpalacz. W ubiegłym tygodniu płomienie niemal sięgnęły wysuszonego Poleskiego Parku Narodowego i gdyby nie szybka reakcja strażaków, nie można wykluczyć, że mielibyśmy tu powtórkę tragedii z Biebrzańskiego Parku Narodowego.

W czwartek (23 kwietnia) o godz. 21:20 jednostka OSP Urszulin kolejny raz została zadysponowana do gaszenia pożaru traw i zadrzewień w Zawadówce (gm. Urszulin). - W działaniach, oprócz naszej jednostki brały udział także: Jednostka Ratowniczo Gaśnicza z PSP we Włodawie oraz OSP Wola Wereszczyńska - mówi **Andrzej Jung** z OSP w Urszulinie. - Teren, na którym wybuchł pożar, graniczy z Poleskim Parkiem Narodowym. To niezwykle cenny przyrodniczo obszar, do którego często utrudniony jest dojazd. Ze względu na brak opadów w naszej gminie w lasach jest bardzo sucho. Pożary rozwijają się błyskawicznie co znacznie utrudnia akcje gaśnicze. Pożar w połączeniu z silnym wiatrem to bardzo duże zagrożenie szybkiego rozprzestrzenienia się na ogromną przestrzeń, ale też niebezpieczeństwo dla ludzi i mienia. Dlatego prosimy o ostrożne obchodzenie się z ogniem oraz czujność na zachowania ludzi wskazujące na chęć wypalania traw czy podpalenia - przestrzega Jung. Tym razem szybka reakcja strażaków nie pozwoliła na rozrzestrzenienie się pożogi, ale wystarczy tylko spojrzeć na zdjęcia, by stwierdzić jak wielkim żywiołem są palące się trawy. Płomienie wysokie na kilka metrów rozprzestrzeniają się błyskawicznie, więc powtórka z Biebrzańskiego Parku Narodowego była tym razem bardzo blisko. Tym większe brawa należą się strażakom.

(bm, fot. Andrzej Jung)

Podróż z pannami zakończona dachowaniem

Wracali rankiem, najpewniej po ostrej zabawie: 21-latek i dwie „szesnastki". Podróż wesołej grupki miała fatalny finał, bo kierowca był pijany.

Trwa wyjaśnianie okoliczności wypadku, do którego doszło nad ranem (19 kwietnia) w miejscowości Romanówka na terenie gminy Siedliszcze.

- Ze wstępnych ustaleń policjantów wynika, że kierujący samochodem marki Mitsubishi, 21-letni mieszkaniec gminy Milejów, stracił panowanie nad pojazdem, zjechał z drogi i dachował - informuje podkom. **Ewa Czyż**, rzecznik prasowa Komendy Miejskiej Policji w Chełmie.

Razem z chłopakiem autem podróżowały jego dwie koleżanki - obie w wieku zaledwie 16 lat. Jedna z nich - oraz kierowca - z obrażeniami ciała została przewieziona do szpitala. - Badanie stanu trzeźwości wykazało, że 21-latek miał w organizmie 1,5 promila alkoholu - dodaje podkom. Czyż. **(pc)**

Kamieniem otworzył prokuraturę

Chełmscy policjanci przeanalizowali nagranie z monitoringu i ustalili tożsamość sprawcy zniszczenia drzwi w budynku prokuratury. Pozostającemu incognito przez zaledwie pięć dni wandalowi grozi teraz nawet do 5 lat więzienia.

Do zdarzenia doszło w przedostatni weekend kwietnia. W biały dzień ktoś rozbił w drobny mak szybę w drzwiach do budynku, w którym mieszczą się obie prokuratury - rejonowa i chełmski ośrodek prokuratury okręgowej. Od początku wiadomo było, że musiał to zrobić pijany, bo przed jedną parą zamkniętych drzwi policjanci znaleźli pustą butelkę po piwie. Ustalono, że delikwent zamachnął się, ale flaszka okazała się niewystarczająca do dewastacji. Zmobilizowany chuligan sięgnął więc po kamień i rzucił nim w kierunku drugich drzwi do budynku. Tym razem jego cel został osiągnięty - podwójna szyba w drzwiach pękła, a wandal uciekł.

Policjanci zabezpieczyli nagranie z kamery na budynku prokuratury i namierzyli dewastatora. W piątek rano wyciągnęli go z łóżka, zakuli w kajdanki i przewieźli do komendy. Sprawcą zniszczonych drzwi do prokuratury i strat na 1500 zł okazał się 29-letni chełmianin.

- Zatrzymany swoje zachowanie tłumaczył wypitym wcześniej alkoholem. Usłyszał już zarzuty uszkodzenia mienia. Zgodnie z przepisami kodeksu karnego czyn ten zagrożony jest karą pozbawienia wolności do lat pięciu - tłumaczy podkom. **Ewa Czyż**, rzecznik prasowa Komendy Miejskiej Policji w Chełmie. **(pc)**

Szaleją po pustych drogach

Chociaż ruch w czasie epidemii COVID-19 zmalał, piratów drogowych wcale nie ubywa. Puste i suche drogi oraz dobra pogoda zachęcają do mocniejszego wciśnięcia pedału gazu.

Od 14 marca, kiedy w Polsce wprowadzono stan zagrożenia epidemicznego, zaostrzony później do stanu epidemii, ruch na drogach powiatu chełmskiego zdecydowanie zmalał. Niestety, co obserwują na co dzień policjanci z wydziału ruchu drogowego, nie oznacza to, że nagle wszyscy kierowcy zaczęli jeździć przepisowo.

- Generalnie ruch zmalał, ale nie wszyscy stosują się do ograniczeń. Panuje większa swoboda jazdy - mówi podkom. **Ewa Czyż**, rzecznik prasowa Komendy Miejskiej Policji w Chełmie.

Na pustych drogach, przy ładnej pogodzie kierowcy ani myślą o ograniczaniu prędkości. W ciągu miesiąca, od czasu wprowadzenia stanu zagrożenia, chełmska „drogówka" zatrzymała 15 osobom prawo jazdy na 3 miesiące za tzw. 50+, czyli przekroczenie dozwolonej prędkości w terenie zabudowanym o ponad 50 km/h. **(pc)**

Zagrażał sobie i sąsiadom

Palił ognisko i groził podpaleniem

Połączenie alkoholu i choroby rodzi wiele trudnych i niebezpiecznych sytuacji. Przykładem jest człowiek, który w pobliżu zabudowań i lasu, rozpalił wielkie ognisko. Gdy przyjechali strażacy, by je zgasić, mężczyzna groził, że w zemście podpali las.

W sobotę (19 kwietnia) tuż po północy strażacy z OSP Hanna zostali zadysponowani do pożaru budynku gospodarczego w miejscowości Dańce (gm. Hanna). Po przybyciu na miejsce zdarzenia okazało się, że na jednej z posesji mężczyzna w środku nocy postanowił rozpalić sobie ognisko. Nie baczył na to, że panuje duża susza, a ogień znajduje się niebezpiecznie blisko budynków i lasu. Po wygaszeniu ogniska przez druhów człowiek odgrażał się, że jak tylko strażacy odjadą, podpali las. Prawdopodobnie był pod wpływem alkoholu, dlatego też dowódca akcji postanowił o wezwaniu na miejsce policji i pogotowia ratunkowego, ponieważ okazało się, że człowiek w przeszłości był leczony psychiatrycznie i nie był to jego pierwszy wybryk z ogniem. Jak wspominają strażacy z Hanny już kiedyś, a dokładnie 8 lipca 2018 r. osoba ta w środku drewnianego budynku, gdzie znajdowało się pełno opału jak i karnistry z benzyną, również rozpaliła ognisko, na którym grzała sobie wodę. Ze względu na to, iż wstępne zgłoszenie dotyczyło pożaru budynku gospodarczego dyżurny Powiatowego Stanowiska Kierowania we Włodawie postanowił o wezwaniu na miejsce zdarzenia dużych sił i środków. W związku z tym w akcji udział brały 2 zastępy OSP Hanna, 2 zastępy OSP Dołhobrody, OSP Zaświatycze, OSP Dańce, zastęp JRG Włodawa jak również policja i zespół ratownictwa medycznego. **(b, fot. OSP Hanna)**

eprasa.pl 564e3afa62

CHEŁM. Miasto na razie bez dofinansowania

Dotacja na OZE przeszła koło nosa?

Z dużej chmury mały deszcz. Zarząd województwa lubelskiego nie przyznał miastu dofinansowania na montaż instalacji odnawialnych źródeł energii. To dotkliwa porażka prezydenta Jakuba Banaszka. Przed złożeniem wniosków chełmianie dokonali wpłat po około 270 zł na inspekcję terenową, z nadzieją, że projekty dostaną unijne wsparcie. Czy pieniądze zostaną im zwrócone? Z naszego regionu dotacje na OZE dostały jedynie dwie gminy, Wierzbica i Fajsławice.

Chętnych osób na montaż paneli słonecznych, czy ogniw fotowoltaicznych w Chełmie nie brakowało. Wszystko wskazywało na to, że unijna dotacja na odnawialne źródła energii jest na wyciągnięcie ręki. W końcu prezydent Chełma **Jakub Banaszek** i członkowie zarządu województwa lubelskiego wywodzą się ze Zjednoczonej Prawicy, a sternik miasta wielokrotnie powtarzał, że na takim układzie politycznym miasto może tylko zyskać. Wszystkie dotąd miejskie wnioski dostawały wsparcie finansowe. Ba, prezydentowi udało się nawet zwiększyć o kolejne 12 mln zł dotację na budowę Chełmskiego Centrum Aktywności Gospodarczej.

I tak było do momentu opublikowania listy rankingowej projektów złożonych do konkursu „Energia przyjazna środowisku" na montaż odnawialnych źródeł energii i zakwalifikowanych do dofinansowania. Na dwa chełmskie wnioski, ocenione na 98 pkt., niestety, zabrakło już pieniędzy. Umieszczono je odpowiednio na 96. i 98 miejscu. W obu przypadkach miasto starało się o dotacje w wysokości po 2,4 mln zł. W sumie ponad 4,8 mln zł przeszło koło nosa. Do dofinansowania zarząd województwa zakwalifikował 86 wniosków.

Ta informacja zmartwiła tych wszystkich, którzy postanowili przystąpić do projektu. Chełmianie liczyli, że montaż OZE pozwoli obniżyć im rachunki za energię elektryczną, czy ciepło.

Oprócz zapisów wszyscy chętni musieli też ponieść koszty związane z inspekcją terenową. Zewnętrzna firma sprawdzała, czy uczestnicy projektu mają możliwości posadowienia wybranej instalacji OZE, optymalnej dla danego gospodarstwa domowego. Każdy musiał zapłacić po około 270 zł, a jedynie w sytuacji braku technicznych możliwości ulokowania instalacji, mógł liczyć na pełny zwrot poniesionych kosztów. Jak podział pieniędzy na projekty związane z OZE komentują chełmscy urzędnicy?

- Niestety, mimo wysoko ocenionego wniosku, 98 pkt. na 100 możliwych, miasto Chełm nie znalazło się w gronie samorządów zakwalifikowanych do dofinansowania instalacji odnawialnych źródeł energii - informuje Biuro Prasowe Prezydenta Chełma. - Zabrakło nam zaledwie 0,3 punktu do progu gwarantującego finansowe wsparcie. Mimo to oba wnioski na montaż instalacji OZE dla właścicieli nieruchomości jednorodzinnych z terenu Chełma wciąż mają szansę na realizację. Zarząd województwa może zwiększyć pulę pieniędzy na konkurs, z kolei część samorządów zakwalifikowanych do dofinansowania może się wycofać z przedsięwzięcia, ewentualnie mogą też pojawić się oszczędności w trakcie rozliczania konkursu.

Co zatem z poniesionymi już przez mieszkańców kosztami? - Urząd nie pobierał opłat od mieszkańców - przypomina Biuro Prasowe. - Odpłatne inspekcje terenowe przeprowadzała firma DOECO Group. Należy jednak wyraźnie zaznaczyć, że wyniki przeprowadzonych, jednorazowych analiz są aktualne, co oznacza, że nakłady poniesione przez mieszkańców nie przepadły. Miasto Chełm dołoży starań, by chełmianie skorzystali z dofinansowania OZE i będzie lobbowało za zwiększeniem pieniędzy na rozstrzygnięty konkurs. Nie wyklucza też możliwości aplikowania w ramach nowego programowania funduszy unijnych, a wówczas zlecone przez mieszkańców ekspertyzy posłużą do przygotowania nowego wniosku.

Z samorządów z naszego regionu dofinansowanie dostaną zaledwie dwa, gminy Wierzbica w powiecie chełmskim i Fajsławice z powiatu krasnostawskiego. Wniosek z Wierzbicy zdobył 98,3 pkt. i zajął 80. miejsce. Gmina, którą rządzi wójt **Zdzisława Deniszczuk**, politycznie związana z PSL, dostanie unijne wsparcie w wysokości ponad 2,6 mln zł. Z kolei Fajsławice uplasowały się na 75. pozycji, zdobyły komplet 100 pkt. i na instalacje OZE dostaną prawie 2,3 mln zł.

Oprócz miasta Chełm „pod kreską" znalazły się też inne samorządy z naszego regionu. Na 92. miejscu sklasyfikowano Łopiennik Górny, gdzie wójtowi **Arturowi Sawie** dużo bliżej do Prawa i Sprawiedliwości, niż jakiejkolwiek innej partii. Odległą 115. lokatę zajęła gmina Chełm (pierwszy projekt), 125. - gmina Gorzków, 128. - gmina Urszulin, 130. - gmina Żółkiewka, 134. - gmina Siennica Różana, 137. - gmina Rudnik (wójt Paweł Kucharczyk jest członkiem PiS), 143. - gmina Wyryki, 145. - miasto Włodawa, 161. - gmina Ruda-Huta, 166. - miasto Rejowiec Fabryczny, 174. - gmina Kamień, 186. - gmina Chełm (drugi projekt), 192. - miasto i gmina Rejowiec, 201. - gmina Siedliszcze, 209. - miasto Krasnystaw, 210. - gmina Stary Brus. **(s)**

REJOWIEC FABRYCZNY. Pomógł WTZ

Maseczki rozdane

Rejowiec Fabryczny, zgodnie z zapowiedzią burmistrza Stanisława Bodysa, rozdał swoim mieszkańcom ponad 4 000 maseczek. Do akcji włączył się Warsztat Terapii Zajęciowej, który podjął się uszycia ich we własnym zakresie.

- Pracownicy uszyli już ponad 1 000 maseczek, które są w dyspozycji Miejskiego Ośrodka Pomocy Społecznej, gdzie mieszkańcy mogą się w nie zaopatrzyć – mówi burmistrz **Stanisław Bodys**. - W szycie maseczek włączyli się instruktorzy terapii zajęciowej oraz pracownik socjalny.

Pracownicy Warsztatu Terapii Zajęciowej szyją maseczki w swoich domach, w ramach pracy zdalnej, z wykrojów przygotowanych z materiału, który samorząd pozyskał od jednego z darczyńców. Miasto zakupiło natomiast gumki do wszycia. Ponadto Urząd Miasta kupił też specjalne urządzenie do ozonowania pomieszczeń, które jest już wykorzystywane w miejskich jednostkach. **(s)**

Wspierają polskich rolników, my wesprzyjmy nasze zakłady

Nasze mleczarnie patriotyczne

Minister rolnictwa opublikował listę mleczarni, które kupują mleko za granicą, zamiast od polskich rolników. - Kupowanie polskich produktów służy gospodarce - tłumaczy. Wśród kilkunastu „napiętnowanych" zakładów nie ma chełmskiego Bielucha i krasnostawskiej OSM.

Na stronie internetowej Ministerstwa Rolnictwa i Rozwoju Wsi pojawiła się lista zakładów, które sprowadzają mleko spoza granic kraju i działają na szkodę polskich rolników.

- W trudnych dniach epidemii Polacy wykazują się odpowiedzialnymi postawami. Zdają sobie sprawę, że tylko wspólnie możemy sobie poradzić ze skutkami koronawirusa. Służba zdrowia z poświęceniem wypełnia zadania. Polacy w zdecydowanej większości starają się wspierać siebie nawzajem, m.in. kupując polskie produkty, bo to służy naszej gospodarce - czytamy w komunikacie resortu rolnictwa.

Minister uważa, że niepokojące działania widać na rynku mleka. Skupowanie surowca za granicą prowadzi do spadku cen skupu. A to wcale nie przekłada się na spadek cen produktów mleczarskich w sklepach.

- Gorzej, bo niektóre z zakładów tej branży zamiast kupować od polskich rolników, którzy zapewniają nam wszystkim bezpieczeństwo żywnościowe, sprowadzają surowiec z zagranicy - czytamy w komunikacie. - W warunkach jednolitego rynku nie ma tu oczywiście złamania prawa, ale kwestia patriotyzmu gospodarczego tych podmiotów budzi wątpliwości.

Działając w interesie tych wszystkich, którym na sercu leży wspieranie polskiej gospodarki, ministerstwo opublikowało listę zakładów sprowadzających mleko i jego przetwory z zagranicy, ograniczając tym samym zakupy od polskich rolników.

Na liście nie ma naszych zakładów tj. chełmskiego Bielucha i krasnostawskiej OSM. W myśl coraz szerszej akcji wspierania lokalnego biznesu powinniśmy tym bardziej zwracać uwagę, czyją śmietanę, masło, mleko czy jogurt kupujemy i brać ze sklepowej półki ten, który powstał w Chełmie lub Krasnymstawie. **(bf)**

CHEŁM. Sama też w tarapatach

Spółka czynszów nie obniży

Kupcy z miejskich targowisk chcą, by spółka Chełmski Park Wodny i Targowiska Miejskie obniżyła o połowę czynsze za wynajem boksów na czas pandemii koronawirusa. Jej prezes Artur Juszczak tłumaczy, że takiej możliwości nie ma i wskazuje inne źródła wsparcia, z których kupcy mogą skorzystać. Od ponad tygodnia ponownie funkcjonuje targowisko przy al. Armii Krajowej.

Przez miesiąc targowisko przy al. Armii Krajowej, na którym głównie są sprzedawane artykuły przemysłowe, takie jak odzież czy obuwie, było nieczynne. **Artur Juszczak**, prezes spółki Chełmski Park Wodny i Targowiska Miejskie, zarządzającej bazarem, ze względu na pandemię koronawirusa, w połowie marca postanowił je zamknąć. Targowisko ponownie zostało otwarte 16 kwietnia. - Kupcy mają przestrzegać zasad bezpieczeństwa, stosować się do wszystkich obostrzeń i co najważniejsze, to robią. - mówi prezes Juszczak.

Za czas, kiedy targowisko przy al. Armii Krajowej nie funkcjonowało, spółka nie pobierze od kupców opłat za wynajem powierzchni handlowej. - Handlowcy pracujący na tym bazarze nie mieli żadnego wpływu na jego czasowe zamknięcie, dlatego też nie będziemy za ten okres naliczać czynszu - wyjaśnia prezes.

Do spółki natomiast wpłynął wniosek od kupców bazarowych przy ul. Popiełuszki. Domagają się oni, by Artur Juszczak na czas pandemii obniżył im czynsze o połowę. - Nie mam takich możliwości prawnych - podkreśla prezes. - W umowach najmu nie ma również zapisów, na podstawie których mógłbym przychylić się do prośby kupców. Spółka odpowie na ich wniosek i wskaże inne możliwości wsparcia, z których mogą skorzystać. Mam tutaj na myśli rządową tarczę antykryzysową, czyli wystąpienie do ZUS z wnioskiem o zwolnienie z płacenia składek na okres trzech miesięcy, czy choćby ubieganie się o pożyczkę w wysokości 5 000 zł za pośrednictwem Powiatowego Urzędu Pracy, która w części może być umorzona, jeśli osoba będzie prowadziła działalność gospodarczą. Ponadto na bazarze przy Popiełuszki handel odbywał się normalnie, bez większych zakłóceń. Nie mieliśmy sygnałów z tego targowiska, że z powodu pandemii ktoś rezygnuje, bądź zawiesza swoją działalność gospodarczą - wyjaśnia Juszczak.

Prezes podkreśla, że on sam, w imieniu spółki, również wystąpił do instytucji, od których Chełmski Park Wodny kupuje usługi, z wnioskiem o pomoc w czasie pandemii, ale nic nie wskórał. - Za energię elektryczną czy inne media muszę zapłacić, zgodnie z umową - mówi. - Z podatku od nieruchomości spółka nie dostanie zwolnienia, a co jedynie może ubiegać się o przesunięcie terminu płatności, bądź rozłożenie należnej kwoty na raty. Staramy się natomiast szukać możliwości wsparcia w rządowej tarczy antykryzysowej.

Spółka Chełmski Park Wodny i Targowska Miejskie na pokrycie wszystkich miesięcznych kosztów potrzebuje aż 450 tys. zł. - Rozpoczął się drugi miesiąc, w którym nie osiągamy przychodów, bo aquapark, kręgielnia, sale do squasha są nieczynne. Kryzys dotknął chyba wszystkich, nas natomiast bardzo boleśnie. Spora grupa pracowników, mam tutaj na myśli sprzątaczki, kasjerów, ale także część administracji, obecnie przebywa na tzw. „postojowym". Przez ten okres dostają obniżone wynagrodzenia, bez dodatków, w tym też bez stażowego, nie ma również premii. Po cichu mówi się, że w czerwcu mają być otwarte siłownie, kluby fitness, liczę zatem, że ruszą też parki wodne - mówi Artur Juszczak. **(s)**

CHEŁM. Obwodowe komisje powołane

Gotowi na wybory

Polacy zastanawiają się, co z tegorocznymi wyborami prezydenckimi. Wiele wskazuje na to, że czeka nas głosowanie korespondencyjne, choć ostatecznej decyzji jednak nie ma. Tymczasem chełmska delegatura Krajowego Biura Wyborczego szykuje się do wyborów, zgodnie z obowiązującym kalendarzem.

- Powołaliśmy składy wszystkich komisji obwodowych na terenie miasta Chełm oraz powiatów: chełmskiego, krasnostawskiego i włodawskiego - mówi **Marta Krasa-Burak**, dyrektor Krajowego Biura Wyborczego w Chełmie. - Komisja powinna liczyć co najmniej pięciu członków. Taki jest minimalny ustawowy próg. Z ich powołaniem nie było większych problemów, bo komitety wyborcze chętnie zgłaszały swoich przedstawicieli.

Wiele jednak wskazuje na to, że wybory prezydenckie odbędą się trybie korespondencyjnym. Wówczas, zgodnie z planami rządu, zostaną powołane miejskie lub gminne komisje wyborcze. O ich składach zdecyduje komisarz wyborczy, pod warunkiem, że prawo wejdzie w życie przed 10 maja.

W obwodowych komisjach wyborczych na terenie miasta Chełm, których jest 36, zasiądzie 221 członków, średnio po sześć osób w komisji. W powiecie chełmskim najwięcej członków komisji obwodowych będzie w gminie Chełm - 91, a najmniej w gminie Żmudź - 16 i gminie Dubienka - 18.

W mieście Krasnystaw w komisjach zasiądzie 95 osób, zaś w gminie Krasnystaw - 90. Najmniej członków liczą komisje w Łopienniku Górnym - 24, Fajsławicach - 25 i Siennicy Różanej - 26.

W powiecie włodawskim najwięcej członków liczą komisje obwodowe w gminie Włodawa. W sumie jest ich 45. W mieście Włodawa w komisjach zasiądzie 40 osób. Najmniej będzie ich w Hańsku - 24 i Hannie - 29.

Przypomnijmy, że każdy z członków komisji za pracę w niej i udział w szkoleniach otrzyma dietę w wysokości 350 zł. Przewodniczący komisji dostanie 500 zł, a jego zastępca - 400 zł. **(s)**

eprasa.pl 564e3afa62

Zawsze warto wspierać lokalnych producentów

Wspieramy. KUPUJ LOKALNE

Epidemia odciska piętno na całej gospodarce. W tym trudnym czasie warto wspierać lokalne przedsiębiorstwa. To one zatrudniają naszych bliskich, przyjaciół, znajomych. To dzięki nim rozwija się region.

Koronawirus to realne zagrożenie dla ludzi i czynnik wyniszczający gospodarkę. Z powodu epidemii wiele firm w naszym regionie walczy o przetrwanie na rynku. Taką walkę toczy właśnie **Spółdzielnia Pracy Inwalidów SPIN w Chełmie**, produkująca słodycze. To firma wyjątkowa, jedyny w regionie zakład pracy chronionej. Wyjątkowe są też słodycze produkowane przez SPIN - pozbawione konserwantów, ulepszaczy i produkowane wyłącznie z naturalnych składników. To główny powód, dla którego - mając w sklepie do wyboru różne słodycze - mieszkańcy Chełma, powiatu chełmskiego i całego regionu, powinni sięgnąć po słodkości wyprodukowane przez chełmski SPIN. Ale jest też drugi nie mniej ważny powód, dla którego powinniśmy wspierać tę firmę. Chodzi o los kilkudziesięciu zatrudnionych w niej pracowników, osób niepełnosprawnych. Dla nich znalezienie pracy często graniczy z cudem, a teraz będzie z tym jeszcze gorzej. Epidemia spowodowała, że chełmski SPIN znalazł się w fatalnej sytuacji. Stąd tak ważna jest rola klientów, zwłaszcza tych lokalnych, czyli nas wszystkich. **Leszek Bajkowski**, prezes Spółdzielni Pracy Inwalidów SPIN w Chełmie, zgadza się, że akcja „Nowego Tygodnia" zachęcająca do wspierania lokalnych producentów, to cenna inicjatywa, którą należy propagować.

- To trudny czas, dlatego wszyscy teraz powinniśmy się wspierać - mówi prezes Bajkowski. - Ja również, robiąc zakupy, staram się wybierać produkty rodzimych producentów. Nasze słodycze są dostępne w sklepach. Zachęcamy klientów, aby je kupowali.

Prezes SPIN mówi, że gdy kupuje w sklepie nabiał, szuka logo znanej, lokalnej, cenionej marki. **Spółdzielnia Mleczarska „Bieluch" w Chełmie** działa od ponad 90 lat. Obecnie produkcja przebiega tu bez zakłóceń. Epidemia ma wpływ na działalność spółdzielni, ale jej przedstawiciele starają się, aby był on jak najmniejszy. Oprócz obowiązujących w zakładzie na co dzień wysokich standardów higienicznych, wynikających z systemu bezpieczeństwa żywności BRC, ustalono kolejne procedury, do których przestrzegania zobowiązani są producenci surowca, dostawcy, przewoźnicy, a także pracownicy SM „Bieluch". **Janusz Mojak**, prezes SP „Bieluch" w Chełmie mówi, że wszelkie kontakty podczas pracy zostały ograniczone do minimum. Prezes SM „Bieluch" przyznaje, że obawy w związku z epidemią - tak jak i w wielu innych branżach - są. Mówi o problemie nadprodukcji mleka, z którym borykamy się obecnie w skali kraju. Skutkiem może być drastyczna obniżka cen mleka dla rolników, a wyzwaniem to, aby do tego nie dopuścić oraz odbierać od rolników sto procent mleka.

- Sytuacja zaskoczyła wszystkich, mleczarzy też nie napawa optymizmem - mówi prezes Mojak. - Wiadomo, że epidemia wpływa na kondycję przedsiębiorstw, na wzrost bezrobocia. Jeśli klienci będą mieli mniej pieniędzy, będą kupować mniej żywości. Ważne jest, abyśmy w tej trudnej sytuacji wspierali nasze lokalne przedsiębiorstwa, wybierali oferowane przez nich produkty i usługi.

Pełna obaw o los swojej firmy jest **Elżbieta Zając**, właścicielka **Masarni „Etna" w Uchaniach**. Smak jej wyrobów doceniają klienci z całego regionu. Masarnia działa od ponad dziesięciu lat.

Produkcja w SM Bieluch

Niemalowane, nieposiadające sztucznych konserwantów i innych ulepszaczy wędliny to prawdziwy rarytas, coraz trudniej dostępny na rynku wędliniarskim. Jeśli poszukują Państwo sprawdzonego miejsca, w którym produkowane są wędliny jedynie najwyższej jakości, według tradycyjnych receptur, to masarnia ETNA jest idealnym miejscem!

Mamy przyjemność oraz zaszczyt oferować Państwu wyroby mięsne o niepowtarzalnych walorach smakowych, bez sztucznych ulepszaczy!

Masarnia ETNA oferuje Państwu szereg produktów niewątpliwie najwyższej jakości. Oferujemy Państwu niskie ceny oraz profesjonalną i miłą obsługę. Na przestrzeni lat udało nam się zdobyć szerokie grono zadowolonych Klientów, którzy docenili smak naszych produktów i tym samym regularnie je nabywają.

W naszej ofercie znajdą Państwo:
wędliny wędzone tradycyjnie,
wędliny wędzone dymem,
pieczenie,
kiełbasy,
mięso wieprzowe,
mięso wołowe,
drób,
wędliny podrobowe,
wędliny BEZ KONSERWANTÓW.

Zachęcamy do odwiedzenia naszego punktu handlowego przy
C.H. VENDO PARK - Chełm, Al. 3 Maja 22

Spółdzielnia Mleczarska
BIELUCH w Chełmie

Nowość!

SKLEPY FIRMOWE W CHEŁMIE:
ul. Chemiczna 4
Aleja Żołnierzy I AWP 40

Bez substancji zagęszczających.
Naturalnie gęsta.
Tylko śmietana i żywe kultury bakterii mleczarskich.

Teraz 1 kg w promocyjnej cenie!

6,19 zł/szt
ŚMIETANA 12%
1 l

promocja do 30 kwietnia 2020 r.

Idealne połączenia

1,99 zł/szt
ŚMIETANA 12%
330 g

3,99 zł/szt
MASŁO EXTRA
200 g

eprasa.pl 564e3afa62

Elżbieta Zając - Właścicielka Masarni ETNA

E. Zając włożyła mnóstwo pracy w to, aby klienci docenili jakość oferowanych w jej masarni wędlin oraz pieczeni o niepowtarzalnych walorach smakowych i bez sztucznych ulepszaczy.

- Przez ostatnie lata rozwijaliśmy się, rozszerzaliśmy asortyment, wychodziliśmy z ofertą do coraz szerszego grona klientów - mówi E. Zając. - Teraz obawiamy się, że ten kryzys może całą naszą ciężką pracę zniweczyć. Wielkanoc dla naszej branży miała być prawdziwymi żniwami, ale tak nie było. Robimy, co możemy, aby utrzymać się na rynku. Mamy specjalne ceny promocyjne. Ruszamy ze sprzedażą przez internet, bo zapowiada się, że w najbliższym czasie handel w sieci będzie miał kluczowe znaczenie. Dokładamy wszelkich starań, aby nasze wyroby przeznaczone do przesyłki były profesjonalnie zapakowane.

W chełmskiej firmie **DOM MAK**, mimo trwającej epidemii, cały czas trwa produkcja makaronu. Jest on wyjątkowy, bo produkowany na pełnowartościowych, świeżych jajach, wybijanych do ciasta w zakładzie. Makaron DOM MAK niezmiennie można kupić w sieci sklepów Gama, Groszek, Stokrotka, Lewiatan, Delikatesach Dom-Lux, Delikatesach Centrum, Hurtowni Spożywczej Mars, a także w boksach na targowisku przy ul. Popiełuszki. **Justyna Grzech** z DOM MAK-u zapewnia, że firma - bez względu na epidemię - gwarantuje i będzie gwarantowała najwyższą jakość swoich makaronów. Mówi, że firma utrzymuje się na rynku, choć obawy o przyszłość także się pojawiają, dotyczą na przykład cen mąki.

- Sytuacja dla wszystkich jest trudna, dlatego szczególnie w tym okresie apelujemy o kupowanie lokalnych produktów i korzystanie z usług lokalnych firm - mówi J. Grzech.

Justyna Grzech - makarony DOM MAK

Do zaopatrywania się w lokalne produkty zachęcają też przedstawiciele Aqua East Polska sp. z o.o. z Rudy-Huty. Firma ta jako producent żywności dla dzieci, kładzie ogromny nacisk na bezpieczeństwo oraz higienę produkcji.

- Obecnie firma działa bez przestojów, jednak wprowadziliśmy dodatkowe środki ostrożności dla naszych pracowników i klientów, między innymi: zrezygnowaliśmy ze sprzedaży stacjonarnej, dostawy organizujemy w sposób bezkontaktowy, a lokalnym firmom oferujemy bezpieczny zakup wody do biur oraz dla pracowników - informuje **Ewelina Dziewa**, specjalista ds. marketingu Aqua East Polska. - **Woda Aqua East oraz Baby Zdrój** dostępne są w wielu chełmskich sklepach, prywatnych oraz sieciowych między innymi: Gama, Groszek czy Delikatesy Centrum. Dodatkowo na stronie babyzdroj.pl wprowadziliśmy możliwość zakupów online z dostawą do domu. Przy okazji gorąco zachęcamy wszystkich do wspierania polskich producentów i zakupu lokalnych produktów, szczególnie w tych trudnych czasach.

Aqua East Polska

Zaraz po ogłoszeniu światowej pandemii koronawirusa stan wyjątkowy ogłoszono w **Okręgowej Spółdzielni Mleczarskiej w Krasnymstawie**. Na czas zagrożenia wprowadzono dodatkowe zasady bezpieczeństwa, gwarantujące ochronę zdrowia pracowników. I wydaje się, że krasnostawska Mleczarnia przetrwa ten trudny czas bez poważniejszych zawirowań. - Rynek produktów spożywczych, w tym mleczarskich, w Polsce zmieniał się dynamicznie w ostatnich latach - zauważa **Krzysztof Bortacki**, kierownik działu handlu i marketingu OSM Krasnystaw. - Prowadzone badania zachowań konsumenckich pokazują ewidentnie dwa silne trendy: wzrost zainteresowania produktami naturalnymi bez zbędnych polepszaczy, ale przede wszystkim rosnący popyt na produkty pochodzące od polskich producentów z silną tendencją rozwoju marek lokalnych i regionalnych. Jest to też zauważalne w naszym regionie. Konsumenci są świadomi tego, że kupując polskie czy regionalne produkty przyczyniają się do gospodarczego rozwoju tego regionu, niezależnie od tego czy mamy czas pandemii czy nie. Przy tej okazji chcielibyśmy serdecznie podziękować naszym klientom za to, że codziennie wybierają nasze produkty. Dzięki takiej postawie możemy stabilnie funkcjonować w tych trudnych czasach, mając jednocześnie determinację do tego, aby zapewnić dostępność naszych produktów, nie tylko w naszym regionie ale w całej Polsce. Życzymy dużo zdrowia - dodaje.

Do kupowania lokalnych produktów zachęca też **Adam Bojarski**, prezes **Rolniczej Spółdzielni Produkcyjnej w Zagrodzie**. - Tu nie chodzi nawet o to, by ludzie kupowali produkty „swoich" firm w czasie pandemii. Powinno tak być także w tzw. normalnej sytuacji - podkreśla Bojarski. - Rok mieszkałem w Szwajcarii i tam jest normalne, że kupuje się produkty firmy ze swojego miasta, że gdy potrzebuje się fachowca, to się idzie do tego, który mieszka najbliżej, i wspiera się nawzajem - dodaje. Prezes RSP Zagroda mówi, że w pierwszej fazie zagrożenia koronawirusem sprzedaż produktów kierowa-

eprasa.pl 564e3afa62

Produkcja w OSM Krasnystaw

nego przezeń zakładu nawet wzrosła. - Ludzie wpadli w panikę, że może sklepy będą pozamykane, że zabraknie jedzenia i kupowali na zapas. Po kilku dniach to się jednak uspokoiło i teraz sprzedaż wygląda normalnie - informuje.

Pandemia bardziej dotknęła małe firmy, jak np. **„Sery z ziołami”**, należącą do państwa Moń z Krupego. - Ekologiczne sery z ziołami produkujemy od 2014 roku - mówi **Jerzy Moń**. - Mleko do ich wytwarzania pozyskujemy od krów z rasy Polska Czerwona. Produkcję naszą nadzoruje Powiatowy Lekarz Weterynarii oraz jednostka certyfikująca. Posiadamy w ofercie takie sery miękkie i dojrzewające z czarnuszką, czosnkiem niedźwiedzim, kozieradką, lubczykiem, lnem, pieprzem czerwonym, pokrzywą, pomidorami bazylią i czosnkiem, tymiankiem, żurawiną oraz mleko. Sery nasze zostały wpisane na Ministerialną Listę Produktów Tradycyjnych - dodaje. Moń zauważa, że ma wielu klientów, którzy są smakoszami jego serów, jednak w obecnej sytuacji wiele osób boi się lub nie wie czy może przyjechać do gospodarstwa w Krupem. - My codziennie produkujemy sery, chociaż stwierdzam, że też musieliśmy ograniczyć wydajność krów. Największą ilość serów sprzedawaliśmy w galeriach handlowych, które obecnie są zamknięte, nie ma również kiermaszów, jarmarków. W gronie producentów zastanawia nas, dlaczego sklepy wielkopowierzchniowe funkcjonują w sytuacji, gdy w większości znajdująca się tam żywność nie pochodzi z Polski, a my nie możemy sprzedawać swoich produktów we własnym kraju. Apeluję więc do wszystkich, by kupowali nasze, rodzime produkty - podsumowuje Moń. **(t, kg)**

Adam Bojarski - Prezes RSP Zagroda

Dorota i Jerzy Moń

Wspieramy!
KUPUJ LOKALNE

eprasa.pl 564e3afa62

OGŁOSZENIE O PIĄTYCH PRZETARGACH USTNYCH NIEOGRANICZONYCH W OBRĘBIE ŻÓŁTAŃCE

Na podstawie art. 38 ust. 1 i 2 , art. 39 ustawy z dnia 21 sierpnia 1997 roku o gospodarce nieruchomościami (Dz. U z 2020 r. poz. 65 z pózn. zmianami), oraz Rozporządzenia Rady Ministrów z dnia 14 września 2004 r. w sprawie sposobu i trybu przeprowadzania przetargów oraz rokowań na zbycie nieruchomości (Dz. U. z 2014 r. poz. 1490), a także zgodnie z miejscowym planem zagospodarowania przestrzennego terenu gminy Chełm zatwierdzonym Uchwałą Rady Gminy Chełm Nr XVI/138/2016 z dnia 22.03.2016 r. ogłoszoną w Dz. Urz. Woj. Lubelskiego, poz. 1676 z dnia 22.04.2016 r. **WÓJT GMINY CHEŁM podaje do publicznej wiadomości, że ogłasza piąte przetargi ustne nieograniczone na sprzedaż niżej wymienionych nieruchomości niezabudowanych położonych w obrębie Żółtańce stanowiących własność Gminy Chełm:**

L.p	Nr działki	Powie-rzchnia	KW	Opis nieruchomości	Przeznaczenie w planie	Cena wywoławcza nieruchomości	Kwota wadium w złotych
1	379/23	0,0500	84948/1	Neruchomość położona w sąsiedztwie zbiornika wodnego .Kształt nieruchomości nieregularny. Teren jest uzbrojony: energia elektryczna, woda i kanalizacja . Jest możliwość wykonania przyłącza gazu ziemnego. Dojazd do nieruchomości z drogi asfaltowej drogą polną ulepszoną.	Nieruchomość oznaczona na rysunku planu symb. 11 ML i 12 ML – tereny zabudowy letniskowej. Przeznaczenie podstawowe- zabudowa rekreacji indywidualnej-letniskowa.	**24.950,00** Do ceny nieruchomości zostanie doliczony podatek VAT	**2.500,00**
2	379/24	0,0461	84948/1	Nieruchomość położona w sąsiedztwie zbiornika wodnego. Kształt nieruchomości regularny. Teren jest uzbrojony: energia elektryczna, woda i kanalizacja. Jest możliwość wykonania przyłącza gazu ziemnego. Dojazd do nieruchomości z drogi asfaltowej drogą polną ulepszoną.	Nieruchomość oznaczona na rysunku planu symb. 11 ML i 12 ML – tereny zabudowy letniskowej. Przeznaczenie podstawowe- zabudowa rekreacji indywidualnej-letniskowa.	**24.074,00** Do ceny nieruchomości zostanie doliczony podatek VAT	**2.500,00**
3	379/25	0,0631	84948/1	Nieruchomość położona w sąsiedztwie zbiornika wodnego. Kształt nieruchomości nieregularny. Teren jest uzbrojony: energia elektryczna, woda i kanalizacja. Jest możliwość wykonania przyłącza gazu ziemnego. Dojazd do nieruchomości z drogi asfaltowej drogą polną ulepszoną.	Nieruchomość oznaczona na rysunku planu symb. 11 ML i 12 ML – tereny zabudowy letniskowej. Przeznaczenie podstawowe- zabudowa rekreacji indywidualnej-letniskowa.	**31.421,00** Do ceny nieruchomości zostanie doliczony podatek VAT	**3.200,00**
4	379/28	0,0518	84948/1	Nieruchomość położona w sąsiedztwie zbiornika wodnego. Kształt nieruchomości nieregularny. Teren jest uzbrojony: energia elektryczna, woda i kanalizacja. Jest możliwość wykonania przyłącza gazu ziemnego. Dojazd do nieruchomości z drogi asfaltowej drogą polną ulepszoną.	Nieruchomość oznaczona na rysunku planu symb. 11 ML i 12 ML – tereny zabudowy letniskowej. Przeznaczenie podstawowe- zabudowa rekreacji indywidualnej-letniskowa.	**25.839,00** Do ceny nieruchomości zostanie doliczony podatek VAT	**2.600,00**
5	379/31	0,0477	84948/1	Nieruchomość położona w sąsiedztwie zbiornika wodnego. Kształt nieruchomości regularny. Teren jest uzbrojony: energia elektryczna, woda i kanalizacja . Jest możliwość wykonania przyłącza gazu ziemnego. Dojazd do nieruchomości z drogi asfaltowej drogą polną ulepszoną.	Nieruchomość oznaczona na rysunku planu symb. 11 ML i 12 ML – tereny zabudowy letniskowej. Przeznaczenie podstawowe- zabudowa rekreacji indywidualnej-letniskowa.	**24.901,00** Do ceny nieruchomości zostanie doliczony podatek VAT	**2.500,00**

- Przetargi na sprzedaż ww nieruchomości przeprowadzone w dniu 02 lipca 2019 roku, 10 września 2019 roku , 27 listopada 2019 roku i 26 lutego 2020 roku zakończyły się wynikami negatywnymi.
- Do ceny nieruchomości zostanie doliczony podatek VAT obowiązujący w dniu przetargu.
- Nieruchomości nie są obciążone długami, zobowiązaniami ani innymi ograniczeniami i nie ma przeszkód prawnych w ich rozporządzaniu.
- Pierwsze postąpienie nie mniej niż 1% ceny wywoławczej z zaokrągleniem w górę do pełnych dziesiątek złotych; o wysokości postąpienia decydują uczestnicy przetargu.

PRZETARGI ODBĘDĄ SIĘ W DNIU 09 CZERWCA 2020 ROKU O GODZINIE 9^{00} W SALI POSIEDZEŃ URZĘDU GMINY CHEŁM POKRÓWKA, UL GMINNA 18.

W przetargu mogą uczestniczyć osoby fizyczne i prawne.

Warunkiem przystąpienia do przetargu jest wpłacenie wadium w pieniądzu, wskazując nr działki, miejsce jej położenia, w ustalonej wyżej kwocie na konto Urzędu Gminy Chełm, Pokrówka, ul. Gminna 18, Wschodni Bank Spółdzielczy w Chełmie Filia w Pokrówce nr rachunku: 04 8187 0004 2004 0050 0337 0008 z takim wyprzedzeniem, aby środki pieniężne znalazły się na rachunku bankowym najpóźniej w dniu 01 czerwca 2020 roku, co jest warunkiem uznania, że wpłata została dokonana w terminie.

- Osoby przystępujące do przetargu powinny szczegółowo zapoznać się z treścią zapisów poszczególnych symboli opisanej ww uchwale zamieszczonej w systemie informacji przestrzennej Gminy Chełm lub bezpośrednio w Urzędzie Gminy Chełm. Powinny również zapoznać się czy działka podlega wyłączeniu z produkcji rolnej.
- Osoby fizyczne pozostające we wspólności majątkowej małżeńskiej – wadium na przetarg winni wnieść oboje małżonkowie na jednej wpłacie. Do przetargu powinni przystąpić obydwoje małżonkowie. Nieobecność jednego z małżonków może być reprezentowana przez drugiego małżonka przez udzielenie mu pełnomocnictwa zawartego w Kancelarii Notarialnej.
- Uczestnicy przetargu zobowiązani są do przedłożenia komisji przetargowej – przed otwarciem przetargu dokumentu tożsamości (dotyczy to osoby fizycznej lub pełnomocnika na podstawie specjalnego pełnomocnictwa sporządzonego w formie aktu notarialnego, stosownego upoważnienia, właściwych pełnomocnictw, aktualnego wypisu z KRS, dowodów osobistych (dotyczy to osoby prawnej), oraz złożyć oświadczenie, że warunki przetargu są im znane i przyjmują je bez zastrzeżeń.
- Wadium wpłacone przez uczestnika, który przetarg wygra zostanie zaliczone na poczet ceny nabycia działki a w przypadku uchylenia się tej osoby od zawarcia umowy aktu notarialnego sprzedaży, wadium przepadnie na rzecz sprzedającego.

Pozostałym uczestnikom przetargu wadium zostanie zwrócone niezwłocznie, nie później niż przed upływem trzech dni od dnia zamknięcia przetargu.
- Przetarg jest ważny, jeżeli chociaż jeden uczestnik zaoferuje cenę wyższą o ustalone postąpienie od ceny wywoławczej.
- Termin i miejsce zawarcia aktu notarialnego zostanie ustalony z nabywcą w ciągu 21 dni od daty rozstrzygnięcia przetargu.
- Wszystkie koszty notarialne i sądowe sporządzenia umowy notarialnej sprzedaży ponosi nabywca.
- Miejsce i termin zawarcia umowy sprzedaży notarialnej wskazuje sprzedający.
- Organizator przetargu może odwołać ogłoszony przetarg jedynie z ważnych powodów, niezwłocznie podając informację o odwołaniu przetargu do publicznej wiadomości.

Dodatkowe informacje dotyczące przeprowadzenia przetargów można uzyskać osobiście w Urzędzie Gminy Chełm, Pokrówka, ul. Gminna 18 w Wydziale Planowania Gospodarki i Infrastruktury pok. 29 lub pod telefonem (082) 563 65 53 w godzinach 8 ^{00}-15^{00}.

Ogłoszenie o przetargu zamieszczono na tablicy informacyjnej Urzędu Gminy Chełm, prasie, przesłano do Sołtysa celem zamieszczenia na tablicy ogłoszeń w danej miejscowości oraz umieszczono na stronie internetowej urzędu www.gminachelm.pl, stronie B IP **od dnia 27 kwietnia 2020 roku do dnia 09 czerwca 2020 roku.**

INFORMACJA WÓJTA GMINY CHEŁM

O ZAMIESZCZENIU WYKAZU NIERUCHOMOŚCI DO ZBYCIA W FORMIE SPRZEDAŻY

Na podstawie art. 34 ust. 1, pkt. 1 i 2, art. 35 ust. 1 i 2 ,ustawy z dnia 21 sierpnia1997 r. o gospodarce nieruchomościami (Dz. U z 2020 roku poz. 65 z późn. zmianami)

WÓJT GMINY CHEŁM informuje, że na okres 21 dni od dnia 27 kwietnia 2020 roku do dnia 18 maja 2020 roku został zamieszczony do publicznej wiadomości wykaz nieruchomości niezabudowanej położonej w obrębie Staw przeznaczonej do zbycia w formie sprzedaży:
- Staw dz. nr 45 o pow. 0,18 ha , zabudowa mieszkaniowa zagrodowa z dopuszczeniem jednorodzinnej - cena nieruchomości 23.496,00 zł. Do ceny nieruchomości zostanie doliczony podatek VAT.

Szczegółowy wykaz zamieszczono na tablicy informacyjnej w Urzędzie Gminy Chełm, Pokrówka, ul. Gminna 18, II piętro, przesłano do sołtysa celem zamieszczenia na tablicy ogłoszeń w danej miejscowości, na stronie internetowej urzędu www.gminachelm.pl, na stronie BIP, a informację o jego wywieszeniu podaje się w prasie lokalnej.
Osoby, którym przysługuje pierwszeństwo na podstawie art. 34 ust. 1 pkt. 1 i 2 ustawy o gospodarce nieruchomościami (Dz. U. z 2020 roku poz. 65 z późn. zm.) mogą złożyć wniosek o jej nabycie w terminie 6 tygodni od dnia zamieszczenia wykazu.
Szczegółowe informacje o nieruchomości można uzyskać w Urzędzie Gminy Chełm, Pokrówka, ul. Gminna 18 , II piętro lub pod telefonem (82) 563-65-53.

W przypadku braku złożenia wniosku ww terminie zbycie nieruchomości nastąpi w trybie przetargu.
Termin, miejsce, rodzaj i warunki przetargu zostaną podane do publicznej wiadomości w odrębnym ogłoszeniu.

eprasa.pl 564e3afa62

Papieros odchodzi do lamusa. Walka z nałogiem przechodzi do ofensywy

Już 20 maja ze sklepowych półek znikną tzw. „mentole". Czy zastąpią je e-papierosy i czym różnią się od tych tradycyjnych?

Czy symbol XX wieku bezpowrotnie znika z półek sklepowych? Jeszcze nie, ale póki co wycofywane są papierosy mentolowe. Definitywnie ich koniec nastąpi już 20 maja tego roku. Po tej dacie żaden palacz, a palących jest w Polsce ponad 8 mln, nie kupi papierosów z tym dodatkiem smakowym w żadnym kraju Unii Europejskiej, czyli także nie będą one dostępne w pobliskim sklepie czy na stacji benzynowej. To wynik wdrożenia założeń dyrektywy unijnej z 2016 roku, mającej na celu walkę z nałogiem palenia poprzez wycofanie tych wyrobów tytoniowych , które uznano za bardziej atrakcyjne dla konsumentów. Na tym etapie zabraknie papierosów aromatyzowanych, ale można się spodziewać, że to jedynie pierwszy krok. Zdecydowana większość palaczy mentoli deklaruje bowiem, że nie rzuci palenia po 20 maja, a jedynie wybierze inne papierosy lub produkty alternatywne zawierające oczyszczony tytoń, a więc papierosy elektroniczne tzw. e-papierosy.

Potencjał redukcji szkód, mniej pożarów

Firmy tytoniowe od lat szukają mniej szkodliwej alternatywy dla swoich produktów. Prowadzone są setki badań w niezależnych laboratoriach na całym świecie, w tym w Polsce. Prowadzi je m.in. prof. Andrzej Sobczak, ekspert w dziedzinie ochrony zdrowia, który stwierdził, że e-papierosy są 23 razy mniej szkodliwe od tradycyjnych. Są też skuteczniejsze w ograniczaniu nałogu palenia od np. zastępczej terapii nikotynowej.

– Jeżeli nie możemy zmusić pacjenta do odstawienia tytoniu, to powinniśmy stosować

redukcję ryzyka. Z badań Amerykańskiej Agencji Leków i Żywności oraz Narodowego Instytutu Zdrowia w Wielkiej Brytanii wiemy, że poziom sprawdzanych 53 substancji rakotwórczych jest w niektórych przebadanych substytutach niższy o 99,99 proc. – mówi dr Piotr Kuna, specjalista w dziedzinie chorób wewnętrznych i alergologii z Kliniki Chorób Wewnętrznych, Astmy i Alergii Uniwersytetu Medycznego w Łodzi.

Rezygnację z papierosów na rzecz e-papierosów popierają też strażacy. Statystyki Straży Pożarnej mówią, że aż 30 tys. pożarów rocznie wywołują niezgaszone i niekontrolowane niedopałki papierosów. Ekologowie również zwracają uwagę na miliardy filtrów po papierosach zaśmiecających naszą planetę.

Co wdychamy?

W e-papierosach palacz wdycha odparowany przez podgrzanie płyn – aerozol zawierający nikotynę i substancje aromatyczne z podgrzewanego płynu (liquidu). Nie jest to dym, choć powstająca przy okazji para wyglądać może podobnie do dymu nikotynowego. Nie zawiera ona jednak substancji smolistych. Wśród użytkowników papierosów elektronicznych ich używanie określa się jako „wapowanie". Podkreślają oni w ten sposób, że nie zaciągają się dymem. Płyny do papierosów elektronicznych są wytwarzane także w Polsce. Fabryka eSmoking Liquids pod Ostrzeszowem to część globalnego koncernu tytoniowego BAT, który zleca i prowadzi własne badania bezpieczeństwa nowych produktów w centrach badawczych i laboratoriach Quality Control. Firma stosuje także rygorystyczne procedury GMP (Good Manufacturing Practice). Wypuszczane na rynek liquidy bazują na oryginalnych recepturach i wyłącznie dopuszczalnych do konsumpcji składnikach i dodatkach.

Jednym z nowszych e-papierosów jest Vype-ePen. Składa się z urządzenia do podgrzewania płynu oraz zamkniętych, wymiennych wkładów, do których nikotyna została przygotowana w formie soli nikotynowych. Produkt został wielokrotnie przebadany i dopuszczony do użytkowania nawet na tak rygorystycznych rynkach jak USA czy Unia Europejska.

Lepiej rzuć palenie

Każda okazja jest dobra, by rzucić palenie. Nawet zakaz sprzedaży papierosów mentolowych. Jednakże nie każdy palacz jest w stanie z dnia na dzień pozbyć się nałogu, nad czym ubolewają lekarze, przy czym wielu z nich zgadza się z opinią, że lepiej wprowadzić potencjalnie mniej szkodliwą alternatywę, a następnie we własnym tempie, stopniowo przyzwyczajać organizm pacjenta do uwolnienia się od nikotyny.

Najgorszym rozwiązaniem dla palaczy jest sięganie po papierosy pochodzące z nielegalnych wytwórni lub z przemytu. Ich skład jest niekontrolowany i pozostaje wielką niewiadomą, a tym samym stanowią realne i niemal pewne zagrożenie dla zdrowia i życia.

E-papieros może być alternatywą, która ogranicza skutki tradycyjnego palenia, także dla otoczenia, dla domowników.

Osoby poniżej 18. roku życia nie mogą ich kupić tak samo, jak tradycyjnych papierosów.

Novena Clínica
lek. med. Piotr Kiwiński specjalista chirurg-onkolog
lek. med. Mariusz Nieróbca specjalista chirurgii ogólnej
lek. med. Rafał Domagała specjalista chirurgii ogólnej
lek. med. Maciej Siembida lekarz medycyny estetycznej
lek. med. Andrei Elikau otolaryngolog
CHIRURGIA
- OPERACJE PRZEPUKLIN
- OPERACJE STULEJKI, PLASTYKA NAPLETKA
- OPERACJE WODNIAKA JĄDRA
- OPERACJE GUZKÓW PIERSI
- USUWANIE ZNAMION I NOWOTWORÓW SKÓRY
- WYCINANIE WRASTAJĄCYCH PAZNOKCI
- USUWANIE BRODAWEK, ODCISKÓW
- USUWANIE KASZAKÓW, TŁUSZCZAKÓW
- KOREKTA BLIZN, „WSZYWKI"
- I WIELE INNYCH...
PROKTOLOGIA
- LASEROWE USUWANIE ŻYLAKÓW ODBYTU (HEMOROIDÓW)
- SZCZELINY ODBYTU
- „GUMKOWANIE" ŻYLAKÓW ODBYTU
CHOROBY ŻYŁ
- OPERACJE ŻYLAKÓW KOŃCZYN DOLNYCH - SYSTEM FLEBOGRIF, LASER CELON
- NIEWYDOLNOŚĆ ŻYLNA
- OWRZODZENIA KOŃCZYN
- SKLEROTERAPIA - ZAMYKANIE ŻYLAKÓW, NACZYNEK
LARYNGOLOGIA
- LECZENIE CHRAPANIA
- LECZENIE KRWAWIENIA NOSOWEGO
- USUWANIE ZMIAN SKÓRNYCH ORAZ ZMIAN ŚLUZÓWKI JAMY USTNEJ, GARDŁA, NOSA
- PLASTYKA WĘDZIDEŁKA JĘZYKA/ WARGI GÓRNEJ
- NASTAWIANIE ZWICHNIĘCIA ŻUCHWY
- PUNKCJA ZATOKI SZCZĘKOWEJ
- NACINANIE ROPNIA, KRWIAKA UCHA, GARDŁA, NOSA
- USUWANIE CIAŁA OBCEGO UCHA, GARDŁA, NOSA
- ZDEJMOWANIE SZWÓW Z RAN POOPERACYJNYCH LARYNGOLOGICZNYCH ORAZ STOMATOLOGICZNYCH
- USUWANIE WOSKOWINY Z USZU
MEDYCYNA ESTETYCZNA
- TOKSYNA BOTULINOWA „BOTOX"
- KWAS HIALURONOWY „RESTYLANE" – POWIEKSZANIE UST, KOREKTA ZMARSZCZEK
- OSOCZE BOGATOPŁYTKOWE – „WAMPIRZY LIFTING"
- MEZOTERAPIA I MIKRONAKŁUWANIE
- AUTOLOGICZNY PRZESZCZEP TŁUSZCZU I KOMÓREK MACIERZYSTYCH
- LASER FRAKCYJNY CO2 – KOREKTA ZMARSZCZEK, BLIZN, ROZSTĘPÓW
- NICI LIFTINGUJĄCE, PEELINGI MEDYCZNE
- LECZENIE NADPOTLIWOŚCI
- I WIELE INNYCH...
KOSMETOLOGIA
- DEPILACJA LASEROWA – LASER LIGHT SHEER
- ZABIEGI PIELĘGNACYJNE, ODMŁADZAJĄCE, OCZYSZCZAJĄCE
- OCZYSZCZANIE MANUALNE TWARZY
- MEZOTERAPIA BEZIGŁOWA I MIKROIGŁOWA
- PEELING KAWITACYJNY, KWASY
- MANICURE, PEDICURE
- STYLIZACJA RZĘS I BRWI
www.novenaclinica.pl
rejestracja@novenaclinica.pl
ul. Szpitalna 37
22-100 Chełm
691 98 45 45
Zapraszamy pon.- pt. 10:00 -18:00

LEK. TOMASZ WOJEWODA
SPEC. GINEKOLOG - POŁOŻNIK
KOMPLEKSOWA OPIEKA POŁOŻNICZA-GINEKOLOGICZNA
USG, KTG, cytologia
Przyjmuje poniedziałek 16.00-18.00
Chełm, ul. Wołyńska 32
REJESTRACJA
tel. 82 563 13 53, 82 565 13 53

GABINET ZDROWIA PSYCHICZNEGO
Lek. med. Piotr Skubis
Specjalista psychiatra
Specjalista terapii środowiskowej
Psychoterapeuta
Chełm, ul. Mickiewicza 41
tel. 606 255 456
przyjmuje w poniedziałki od godz. 15⁰⁰
(także wizyty domowe)

KANA Katarzyna Kołodyńska
Pobieranie badań laboratoryjnych w domu pacjenta
- podstawowe badania krwi i moczu
- hormony, markery
- autoimmunologia, testy alergiczne
tel. 607 572 909
BADANIA WYKONYWANE W LABORATORIUM LUXMED W LUBLINIE

GABINET ZDROWIA PSYCHICZNEGO
Przychodnia Centrum
Dr n. med. Marek Daniłosio
specjalista psychiatra, psychoterapeuta
22-100 Chełm, ul. Szpitalna 47, tel. 82 569 90 10, 82 569 90 11
www.przychodniacentrum.com

PROTEZY ZĘBOWE ELASTYCZNE obecnie tylko naprawy
NAPRAWY - NOWE ZASADY!
1 DZWONISZ NA TELEFON
2 NAPRAWĘ ZOSTAWIASZ W SKRZYNCE PRZED DRZWIAMI od godz. 9:30 do 16:00
500 338 200 tech. Tomasz JANIAK
Chełm, Lutosławskiego 4/16 Demos / obok antyków

DIAGNOSTYKA laboratoria medyczne ...więcej niż wynik
www.diagnostyka.pl
Największa sieć laboratoriów medycznych w Polsce ...blisko Ciebie
Zapraszamy do Punktów Pobrań w Chełmie:
Al. 3-go Maja 22 (lok. 3) godz. pracy pn-pt 7.30-11.00 sob. 8.00-11.00
ul. Lubelska 66 godz. pracy pn-pt 7.30-11 oraz 15.00-17.00

PRACOWNIA PROTETYKI STOMATOLOGICZNEJ
Wykonawstwo i naprawa protez
w ciągu 1 godz.
Chełm, ul. Pocztowa 28a/27
tech. dent. Robert Kowalski
tel. 82 565 03 78, 795 58 77 55
Od poniedziałku do piątku 9-17 sobota 10-13

Bezpieczna konsultacja z lekarzem
Zamów Teleporadę
CENTRUM LUXMED MEDYCZNE
luxmedlublin.pl 81 532 37 11
- Lekarz udzieli porady
- Skonsultuje wyniki badań - także z przychodni poza Luxmed
- Może wystawić e-Receptę, e-Zwolnienie lub e-Skierowanie

Indywidualna Specjalistyczna Praktyka Ortodontyczna
lek. stom. Paweł Maciejczak
specjalista ortodonta
Nowoczesne metody leczenia wad zgryzu
Chełm, ul. Piłsudskiego 11a
poniedziałek-środa-piątek
tel. 082 / 563 02 71

eprasa.pl 564e3afa62

KRASNYSTAW

Żerują na strachu przed koronawirusem

Uwaga! Do powiatu krasnostawskiego dotarli oszuści, którzy wykorzystują strach przed pandemią. Starają się dotrzeć do osób starszych i sprzedać im specyfik, a nawet szczepionkę, który ma obronić przed zarażeniem koronawirusem.

- Od chwili pojawienia się pandemii związanej z koronawirusem, pojawiły się także nowe metody oszustw – mówi Jolanta Babicz, rzecznik krasnostawskiej policji. Oprócz tych tradycyjnych, jak np. na wnuczka, na policjanta czy prokuratora, pojawiły się oszustwa polegające na sprzedaży leków czy nawet szczepionek na konorawirusa, a także maseczek i środków ochrony osobistej. - Podrabiane są strony internetowe banków wyłudzające dane logowania, wysyłane są wiadomości tekstowe z podanymi numerami kont i linkami do zapłaty zaległości. Pamiętajmy, że w przypadku zalogowania się na fałszywe konto, udostępnimy oszustom swoje dane, tj. loginy i hasła, które w rezultacie umożliwią wykonywanie operacji na naszych kontach bankowych – dodaje.

W powiecie krasnostawskim pojawiły się również przypadki, gdzie do osób starszych przychodzą oszuści, którzy wykorzystują ograniczenia w handlu i sprzedają różne towary po zawyżonych cenach. - Oferowane są także oferty pracy zdalnej po bardzo atrakcyjnej cenie, w ten sposób oszuści pozyskują nasze dane, takie jak skany dokumentu tożsamości, nr kont bankowych, co w rezultacie może skutkować wyłudzeniem kredytów – mówi Babicz.

Chcąc ustrzec się przed oszustami, pamiętajmy aby: zachować ostrożność w kontaktach z osobami nieznajomymi, nie wpuszczać do domu obcych osób, nie udzielać informacji na temat stanu naszego konta, nie otwierać linków (załączników) nieznanego pochodzenia, zabezpieczyć system komputerowy mocnymi hasłami i oprogramowaniem antywirusowym, informować członków rodziny, zwłaszcza starszych o pojawieniu się nowych metod oszustw. **(kg)**

RUDNIK

Zdumiewiająca kradzież

W środę władze gminy Rudnik poinformowały o niecodziennej, niespotykanej wręcz kradzieży. - W ostatnim czasie doszło do bardzo nieprzyjemnego incydentu polegającego na kradzieży płyt ażurowych w ilości kilkudziesięciu sztuk, które stanowiły zabezpieczenie wąwozu lessowego w Równiankach – czytamy w komunikacie. - Wszystkie osoby, które posiadają wiedzę o zaistniałej sytuacji proszone są o kontakt z urzędem gminy, bądź komisariatem policji w Żółkiewce. Liczymy na pomoc mieszkańców w zidentyfikowaniu sprawców, aby jak najszybciej odzyskać skradzione minie oraz przywrócić pierwotny stan drogi – dodają urzędnicy z Rudnika. **(k)**

KRASNYSTAW

Chmielaki zagrożone?

Pod koniec sierpnia powinna się odbyć kolejna, na dodatek jubileuszowa, bo pięćdziesiąta edycja Chmielaków, największej krasnostawskiej imprezy. Czy w związku z epidemią koronawirusa i bezterminowym odwołaniem masowych imprez jest ona zagrożona?

Na prośbę naszych Czytelników sprawę komentuje **Krzysztof Zieliński**, kierownik wydziału promocji, rozwoju, kultury i sportu urzędu miasta Krasnystaw. - Przygotowania koncepcyjne do tegorocznych Chmielaków są w trakcie realizacji – przekonuje Zieliński, ale od razu dodaje: - Jednak ze względu na rządowe ograniczenia związane z organizacją imprez masowych, spowodowane pandemią koronawirusa, byliśmy zmuszeni je spowolnić. Na bieżąco monitorujemy sytuację w kraju i dalsze bardziej wiążące decyzje w tym zakresie będą podejmowane w kolejnych dniach w zależności od rozwoju sytuacji. O wszystkich podejmowanych decyzjach odnośnie organizacji Chmielaków będziemy informować na bieżąco – zapewnia. **(k)**

KRASNYSTAW.

Ciąża zagrożona, policjanci na pomoc

Przez ponad 100 km policjanci pilotowali osobowe Volvo wiozące kobietę w ciąży, która w każdej chwili mogła poronić. W akcji brali udział m.in. mundurowi z Krasnegostawu.

Pełna grozy i napięcia akcja miała miejsce w ostatni czwartek (23 kwietnia). Około godziny 11.00 na stanowisko dowodzenia tomaszowskiej komendy policji przyszedł komunikat z Wojewódzkiego Centrum Powiadamiania Ratunkowego w Lublinie. - Z informacji wynikało, że kierująca samochodem marki Volvo wiezie do szpitala w Lublinie kobietę. Pasażerka znajduje się w zagrożonej ciąży, potrzebna była pilna pomoc, by bezpiecznie dotrzeć do szpitala opowiada **Agnieszka Leszek**, rzecznik prasowy Komendy Powiatowej Policji w Tomaszowie Lubelskim. Po otrzymanej wiadomości dyżurny wysłał na miejsce patrol ruchu drogowego, by ten pilotował auto. Następnie tomaszowski dyżurny skontaktował się kolejno z dyżurnymi z Zamościa i Krasnegostawu przedstawiając sytuację i prosząc o pomoc i sprawne przejęcie eskorty w drodze do Lublina. - W sumie w trwającym ponad 100 kilometrów pilotażu udział brali policjanci z pięciu powiatów. Nasza opieka zakończyła się pod szpitalem PSK4 w Lublinie - dodaje Leszek. **(k)**

ŻÓŁKIEWKA/ŁOPIENNIK GÓRNY

Nic nie robił sobie z prawa

Policjanci z Posterunku Policji w Żółkiewce zatrzymali 19-latka, który pomimo trzech aktywnych zakazów prowadzenia pojazdów, w tym jeden wydany dożywotnio, przyjechał samochodem do sklepu. Okazało się także, że ma na koncie oszustwo, do którego doszło na terenie gminy Łopiennik Górny.

Policjanci z posterunku w Żółkiewce przed kilkoma dniami w trakcie patrolu zatrzymali 19-latka z gminy Godziszów. - Chłopak samochodem osobowym przyjechał do sklepu spożywczego w miejscowości Wierzchowina. Natychmiast został rozpoznany przez funkcjonariuszy. Nie dość, że był poszukiwany do ustalenia miejsca pobytu, to na swoim koncie posiadał trzy aktywne zakazy prowadzenia wszelkich pojazdów mechanicznych wydane przez sąd, w tym jeden dożywotni – opowiada **Jolanta Babicz**, rzecznik krasnostawskiej policji. Ponadto mężczyzna nie stosował się do aktualnych przepisów związanych ze stanem epidemii. - Podróżując autem z innymi osobami, nie miał założonej maseczki ochronnej, nie korzystał także z pasów bezpieczeństwa podczas jazdy. Chłopak został zatrzymany – dodaje. Jak się okazało, 19-latek jest również podejrzewany o oszustwo, do którego doszło pod koniec ubiegłego roku w gminie Łopiennik Górny. Za pośrednictwem portalu internetowego zamieścił ogłoszenie o sprzedaży pojazdu i po otrzymaniu należności, nie wywiązał się z umowy. Grozi mu do 8 lat więzienia. **(k)**

IZBICA / KRASNYSTAW. Produkcją maseczek w kryzys

Pomagają i łatają dziurę w budżecie

Koronawirus zaatakował, gospodarka zastygła. Wiele firm w tych trudnych czasach zdecydowało się na masową produkcję maseczek. W ten sposób nie tylko łatają dziury w budżecie, ale i pomagają.

Na produkcję maseczek postawił np. Zakład Przemysłu Odzieżowego Cora-Tex z Krasnegostawu. - Szpital sam zwrócił się do nas z prośbą o pomoc, ale oczywiście w obecnej sytuacji nie wyobrażaliśmy sobie, byśmy mieli nie pomóc. W końcu chodzi o dobro i zdrowie nas wszystkich - mówi **Dorota Kołodziej** z Cora-Tex. Pierwsze zamówienie z SP ZOZ opiewało na wykonanie 3 tys. maseczek i kilkuset fartuchów ochronnych. - Już otrzymaliśmy jednak zamówienie na kolejne 3 tys. maseczek. Mamy też zamówienia z przychodni - informuje Kołodziej. Do krasnostawskiego szpitala już trafiło kilka tysięcy maseczek i setki fartuchów służących do ochrony przez koronawirusem. - Pracujemy pełną parą. Niestety, znajdujemy się w dość trudnej sytuacji finansowej i istnieje ryzyko, że skończą się nam materiały na kolejne maseczki - zauważa Kołodziej.

Na produkcję maseczek zdecydowały się też panie z Koła Gospodyń Wiejskich „Polka" z Izbicy, na co dzień specjalizujące się w kateringu. - Już trzeci tydzień szyjemy maseczki na zamówienie gmin Siennica Różana i Izbica. Na razie powstało ok. 3 tys. sztuk - mówi **Ilona Śliwińska** z „Polki". - Cały czas szukamy nowych zamówień, wspiera na też Ośrodek Ekonomii Społecznej z Zamościa. Właśnie jesteśmy bliskie podpisania umowy na kolejne kilka tysięcy maseczek - dodaje.

Panie z „Polki" same kupują materiały na szyte maseczki, potem sprzedają je za minimum 3,5 zł od sztuki. Kokosów z tego może nie ma, ale pomaga przetrać trudny czas pandemii. Zamówienia u pań z izbickiego KGW można składać pod numerem tel. 729 871 792. **(kg)**

eprasa.pl 564e3afa62

Włodawskie kalendarium koronawirusa

PONIEDZIAŁEK, 20 KWIETNIA. Wójtowie rozdają sołtysom maseczki, które w piątek po południu otrzymali od Zarządu Powiatu we Włodawie. W sumie powiat kupił 12 tys. maseczek, oczywiście to zdecydowanie za mało dla prawie 40 tys. mieszkańców. Krajowe Biuro Wyborcze w Chełmie podało informacje i składy obwodowych komisji wyborczych. Co ciekawe, zapewne będą one niepotrzebne, bo wybory odbędą się w inny sposób - korespondencyjnie. Jeden z obcokrajowców, który przebywał od Wielkiego Piątku na kwarantannie granicznej w Okunince, miał zrobiony test i został odstawiony do busa do Lublina. I tyle go widziano.

WTOREK, 21 KWIETNIA. W jednym z pensjonatów w Okunince przybywa ośmioro pacjentów kwarantanny granicznej, większość to mundurowi, którzy mieli kontakt z osobą na kwarantannie. Testów im się nie robi. W składach obwodowych komisji wyborczych zdecydowana większość członków pochodzi z KW Andrzeja Dudy. Inni kandydaci obawiali się o swoje zdrowie bądź legalność wyborów. Młodzi w Domu Dziecka „Kamyk" we Włodawie ustawili u siebie wielki baner z napisem „Zostań w domu. Damy radę".

ŚRODA, 22 KWIETNIA. Wydział komunikacji starostwa przyjmuje zdecydowanie więcej klientów niż zwykle. Przyjmowani są jednak w punkcie podawczym w sali konferencyjnej (wejście od tyłu urzędu), po uprzednim telefonicznym umówieniu się. Ciągle powiat włodawski jest jedynym w województwie bez zarażenia Covid-19. Każdy się modli, by jak najdłużej tak było. Inni zwracają uwagę na fakt, że wykonano nieco ponad 40 testów i dlatego jeszcze nie ma wirusa. Starosta włodawski jako inwestor przekazał wykonawcy - firmie Handbud - plac budowy budynku przy ul. Sztabowej we Włodawie. Za rok - kosztem ponad 8 mln zł - powstanie tam nowoczesne Centrum Usług Społecznych. Przewodniczący Rady Gminy Włodawa zwołał pierwszą w historii sesję online na 30 kwietnia na godz. 15.00.

CZWARTEK, 23 KWIETNIA. Targ rolno-spożywczy we Włodawie przy ul. Lubelskiej po raz drugi od kilku tygodni jest otwarty. Dużo więcej ludzi jest na nim niż tydzień wcześniej. Samorządy w Polsce, w tym miasto i gminy powiatu włodawskiego otrzymały w nocy pismo od Poczty Polskiej w sprawie przekazywania jej danych osobowych w związku z organizacją wyborów prezydenckich. Gminy uznały pismo za bezprawne. Sesja w gminie Wyryki. Jednak nie online, jak to ostatnio popularne, lecz korespondencyjnie. Radni otrzymali na piśmie do domów projekty uchwał z kartą do głosowania i po chwili ją oddali wypełnioną.

PIĄTEK, 24 KWIETNIA. W Urszulinie otworzono, po długiej przerwie, Gminne Targowisko zlokalizowane pomiędzy ulicami Leśną i Szkolną. Na razie tylko w ograniczonym zakresie przywrócone do funkcjonowania - na teren targowiska wpuszczani byli tylko sprzedawcy artykułów spożywczych i roślinnych. Na stronie urzędu gminy Wola Uhruska ukazała się informacja, że tegoroczne uroczystości z okazji 3 Maja ograniczą się do odprawienia w tym dniu o godz. 12.00 w kościele mszy świętej, a także do złożenia kwiatów i zapalenia zniczy pod pomnikiem w Nadbużance. W powiecie włodawskim ciągle zero zarażonych. Na godz. 13. 102 osoby są objęte kwarantanną, w tym 90 tzw. graniczną, zaś 12 osób medyczną. Nikt nie jest pod nadzorem epidemiologicznym. **(pk)**

Spłonęła stodoła i sprzęt

W sobotę (25 kwietnia) wieczorem w Dańcach (gm. Hanna) doszło do bardzo groźnego pożaru. Paliła się stodoła wypełniona słomą i sianem. W budynku znajdowały się też: trzy samochody osobowe, ciągnik oraz inne sprzęty. Na szczęście nikt nie ucierpiał, a strażacy walczyli też z ogniem, który rozprzestrzenił się na pobliski las. Straty z pewnością są wielkie, ale na tę chwilę nie zostały jeszcze dokładnie oszacowane, podobnie jak i wartość uratowanego przez strażaków mienia. Obecnie trwa ustalanie przyczyn pożaru. **(b)**

WYRYKI. Głosowali w formie listownej

Historyczna, bo korespondecyjna

Czwartkowa (23 kwietnia) XVIII sesja rady gminy Wyryki przejdzie do historii. Posiedzenie odbyło się bowiem w formie korespondencyjnej. Na takie rozwiązanie zdecydowano się przez wzgląd na to, że nie wszyscy radni obsługują lub mają dostęp do internetu. Wszelkie niejasności konsultowano natomiast telefonicznie.

Na takie rozwiązanie pozwala od kwietnia br. ustawa o szczególnych rozwiązaniach związanych z zapobieganiem, przeciwdziałaniem i zwalczaniem COVID-19, innych chorób zakaźnych oraz wywołanych nimi sytuacji kryzysowych oraz niektórych innych ustaw. Radni w pakiecie dokumentów otrzymali porządek obrad, projekty uchwał oraz zwrotną kopertę na kartę z przegłosowanymi uchwałami. Głosowanie odbyło się przy pomocy imiennych kart do głosowania, które w dniu sesji odebrał od radnych pracownik urzędu. Następnie przewodniczący rady gminy, **Piotr Horszczaruk**, stwierdził prawomocność obrad i ustalił wyniki głosowań.

W takiej właśnie formie podjęto pakiet uchwał. Najistotniejsze były zmiany w budżecie, do którego wpisano kilka zadań, m.in. przygotowanie dokumentacji projektowej na planowany remont drogi przy urzędzie gminy i ośrodku zdrowia oraz opracowanie dokumentacji do ogłoszonego w ramach PROW naboru „Gospodarka wodno – ściekowa", gmina zabiega o środki na przebudowę ujęcia wody w Lubieniu i oczyszczalni ścieków przy ośrodku zdrowia w Wyrykach.

Ponadto podjęto uchwały: o udzieleniu pomocy Powiatowi Włodawskiemu, ustalono ekwiwalent pieniężny dla członków OSP za udział w działaniu ratowniczym lub szkoleniu pożarniczym, przyjęto program opieki nad zwierzętami bezdomnymi oraz zapobiegania bezdomności zwierząt na terenie gminy, ustalono szczegółowe zasady ponoszenia odpłatności za pobyt w ośrodkach wsparcia udzielających schronienia osobom bezdomnym z terenu gminy Wyryki oraz uchwalono regulaminu dostarczania wody i odprowadzania ścieków.

- Sposób przeprowadzenia sesji w formie korespondencyjnej jest zgodny z obecnie obowiązującymi przepisami, został on uzgodniony z kancelarią prawną obsługująca naszą gminę oraz zaakceptowany przez organ nadzoru - tłumaczy wójt **Mirosław Torbicz**. - Jednocześnie mam nadzieję, że po upływie kilku najbliższych tygodni, będziemy mogli spotkać się na sesji zwyczajnej zorganizowanej w świetlicy urzędu gminy lub w sali wielofunkcyjnej Gminnej Biblioteki Publicznej. Specustawa daje możliwość podejmowania wielu decyzji wójtom samodzielnie, ale moje priorytety to postępowanie jawne, czytelne i przejrzyste – stąd uchwała o zmianach w budżecie przedstawiona radnym. Bardzo też proszę mieszkańców o wyrozumiałość w utrudnionej dostępności do urzędu gminy. Od 17 marca wejście jest możliwe dla wszystkich interesantów po uprzednim kontakcie telefonicznym. Urząd Gminy Wyryki jest czynny w stałych godzinach, pracownicy są do dyspozycji mieszkańców. Pomimo ograniczeń staramy się funkcjonować jak najbardziej normalnie i wszystkie sprawy załatwiać na bieżąco. Mimo, że najbardziej cenię bezpośredni kontakt z mieszkańcami, do czasu odwołania ograniczeń zachęcam do kontaktu telefonicznego lub droga mailową - zachęca Torbicz. **(bm)**

Miejmy uwagę na każdy, nawet najmniejszy pożar

Sprawdzać i zgłaszać

Nie liczmy na innych. Jeśli widzimy pożar, bez wahania dzwońmy na 112. W powiecie mamy wysoki stopień zagrożenia pożarowego, więc wszyscy razem dbajmy o to, by nie dopuścić, by Lasy Sobiborskie lub Poleski Park Narodowy podzieliły los Biebrzańskiego Parku Narodowego.

W sobotę (18 kwietnia) o godzinie 19:20 jednostka OSP Urszulin została zadysponowana do pożaru w miejscowości Wytyczno. - Po przybyciu na miejsce zdarzenia okazało się, że płoną trawy i drzewostan na działce rekreacyjnej. Przy użyciu dwóch prądów wody oraz tłumic ogień został zagaszony. W akcji również brały udział OSP Wytyczno i JRG Włodawa - mówi **Andrzej Jung** z OSP Urszulin. Takich zdarzeń w całym powiecie było bardzo dużo. Suche trawy i nieużytki płonęły m.in. w Kulczynie, Żukowie czy Dubecznie. Ze względu na długotrwałą suszę mamy wysoki stopień zagrożenia pożarowego na terenie całego powiatu włodawskiego. Teraz nawet niewielka iskra, czy niedopałek papierosa rzucony przez szybę samochodu może wywołać wielki ogień. Dlatego leśnicy i strażacy apelują o wielką ostrożność i w miarę możliwości nie wchodzenie do lasów. Jak bardzo może być to niebezpieczne, możemy się właśnie przekonać patrząc na to, co dzieje się na północy Podlasia, gdzie płonie Biebrzański Park Narodowy. Tam płomienie wymknęły się spod kontroli, a w znacznej części pożoga została wywołana przez człowieka, czy to nieumyślnie, czy też specjalnie podczas wypalania traw. - Dlatego zwracajmy baczną uwagę na to, co dzieje się wokół nas - mówi **mł. bryg. Waldemar Makarewicz** z PSP we Włodawie. - Absolutnie nie lekceważmy zagrożenia i sprawdzajmy wszystko, co może być ewentualnym pożarem. Nie liczmy na to, że zrobi to za nas ktoś inny. Wykrycie pożaru w jego wczesnym stadium jest bowiem gwarantem, że ogień zostanie zduszony w zarodku - apeluje Makarewicz.

(bm, Fot. Iwona i Andrzej Jung)

eprasa.pl 564e3afa62

WIERZBICA. Tną, jak chcą

Pandemia wymówką do zaciskania pasa?

Szkoły w Wierzbicy i Święcicy czeka poważne zaciskanie pasa. Arkusze organizacyjne na nowy rok ograniczają liczbę godzin i etatów. Pedagogów w obronę bierze Związek Nauczycielstwa Polskiego. Ale opinia związku a nawet kuratora oświaty nie jest dla wójt wiążąca. Pretekstem cięć ma być pandemia koronawirusa, która uderzy jesienią ze zdwojoną siłą, znowu zamykając dzieci w domach. - Dobra wymówka na oszczędności kosztem nas i uczniów - mówią nauczyciele.

W oświacie w Wierzbicy znowu wrze. Powodem jest nowy arkusz organizacyjny, który przygotowali dyrektorzy szkół w Wierzbicy i Święcicy, oczywiście pod nadzorem, a może raczej pod dyktando wójt **Zdzisławy Deniszczuk**. Niektórzy nauczyciele ze zgrozą dowiedzieli się o zaplanowanych cięciach godzin, a pracownicy obsługi - o cięciach w etatach. Powodem radykalnych oszczędności ma być rzekomo założenie, że pandemia koronawirusa przybierze na sile jesienią i lekcje w formie tradycyjnej, czyli w szkole, nie będę mogły się odbywać. Stąd cięcia w godzinach tzw. dyrektorskich, pedagogiczno-psychologicznych, bibliotece i świetlicy. Dyrektorzy muszą wypełnić zalecenia organu prowadzącego, który finansuje oświatę i akceptuje arkusz organizacyjny. Ale nauczycieli w obronę wziął Związek Nauczycielstwa Polskiego, który - podobnie jak kuratorium oświaty - opiniuje arkusz.

- Zakładanie, że coś się wydarzy i że pandemia przybierze na sile, to jak wróżenie z fusów i jest nieuprawnione przy tworzeniu arkusza organizacyjnego - uważa **Ewa Suchań**, prezes Oddziału Powiatowego ZNP w Chełmie. - To, co dostaliśmy z gminy Wierzbica, jest nie do zaakceptowania.

E. Suchań mówi, że ZNP negatywnie zaopiniował arkusz ze szkoły w Wierzbicy, o czym powiadomił dodatkowo Kuratorium Oświaty w Lublinie.

- Wysłaliśmy informację o niepokojącej sytuacji w tej gminie i moim zdaniem niezgodnych z prawem praktykach - mówi E. Suchań. - Nie ma podstaw do tego, by redukować godziny specjalistycznej opieki, jeśli liczba uczniów drastycznie nie spadła. A w porównaniu do mijającego roku szkolnego ilość zaplanowanych godzin jest bardzo mała.

Ciecia w godzinach dla niektórych nauczycieli wiążą się z utratą pełnego etatu.

- Większość nauczycieli ma obniżone pensum godzin i niektórych czekają zwolnienia z pracy. Każdy z nas obawia się telefonu od dyrekcji, która zaczęła wzywać na rozmowy pracowników, informując ich o swoich decyzjach - mówią nauczyciele z Wierzbicy.

Jeszcze gorsza perspektywa czeka nauczycieli ze Święcicy. - Nie ma tam żadnych godzin dyrektorskich, świetlica prawie nie będzie funkcjonować a większość nauczycieli ma niepełne etaty - mówi E. Suchań. Opinia w sprawie arkusza ze Święcicy także jest negatywna. Ale dla organu prowadzącego, którym jest gmina Wierzbica, nie jest wiążąca. Podobnie jak opinia kuratorium, więc wójt i tak zrobi to, co uważa za słuszne.

- Do 21 kwietnia arkusze zatwierdzają organy prowadzące, które przesyłają nam je potem do opinii. Z gminy Wierzbica jeszcze takiego nie dostaliśmy - mówił nam w miniony piątek **Henryk Radej** z chełmskiej delegatury Kuratorium Oświaty w Lublinie. **(bf)**

POWIAT CHEŁMSKI. Największa inwestycja na finiszu

Doczekali się

Przed czasem dobiegła końca przebudowa drogi powiatowej z Sawina do Rudy-Huty i Bukowy Wielkiej. Szeroki asfalt, pasy rozdzielone liniami, zjazdy na posesje i równo usypane pobocza. - Nie tylko się dobrze jeździ, ale miło popatrzeć na taką robotę - cieszą się mieszkańcy, którzy na remont czekali od lat.

Remont drogi z Sawina do Rudy-Huty i Bukowy Wielkiej to największa inwestycja powiatu chełmskiego realizowana w bieżącym roku i jedna z największych, które dostały dofinansowanie w ramach Funduszu Dróg Samorządowych (rozdania z końcówki 2019 roku). Na 19 km odcinek powiat pozyskał około 16 mln zł, a cała inwestycja szacowana była na ponad 20 mln zł. W jej ramach powstał nowy asfalt od skrzyżowania z drogą wojewódzką przy cmentarzu w Sawinie do mostu w Rudzie Wsi a także „odnoga" tej drogi w stronę Bukowy Wielkiej i Średniego Łanu. Ale kierowcy i mieszkańcy są zadowoleni nie tylko z samego asfaltu. Ich uwagę zwróciła jakość wykonania, poziome oznaczenia, zjazdy na posesje i usypane na równi z ulicą pobocza.

- Tak powinna wyglądać droga i gdy są pieniądze, to można zachować przyzwoity standard - przyznaje **Kazimierz Smal**, wójt Rudy-Huty, która obok powiatu i gminy Sawin, również dokładała do inwestycji. - Szeroka, sześciometrowa ulica, oddzielone linią pasy. Długo czekaliśmy i się doczekaliśmy.

Przetarg na inwestycję powiat rozstrzygnął już w ubiegłym roku, zanim wiadomo było czy uda się pozyskać dofinansowanie. Dzięki temu prace mogły ruszyć dużo wcześniej i przed tygodniem zostały zakończone.

- Pozostała jeszcze drobna kosmetyka i prace porządkowe - mówi **Bogusław Kaleta**, prezes B.G. Construction sp. z o.o. z Wólki Tarnowskiej, która była wykonawcą inwestycji. Firma miała termin do końca października tego roku. A już od kilku tygodni można jeździć po nowym asfalcie.

Mieszkańcy Łukówka, którzy nie tylko powiatówką, ale też drogą gminną - przy cmentarzu prawosławnym - skracają sobie dojazd do Sawina albo Rudy-Huty od razu zwrócili uwagę na jakość obu dróg. - Powiatowa to jak autostrada a tej gminnej przydałoby się już delikatna kosmetyka - mówią i wskazują na dziury. **(bf)**

Na drodze powiatowej trwają ostatnie prace porządkowe

Fragment gminnej drogi w Łukówku Kolonii już wymaga naprawy

CHEŁMSKIE. WOPR-owcy wyjechali na drogi

- Pomagamy nie tylko nad wodą i nie tylko w sezonie letnim. W czasie społecznej kwarantanny pomagamy i wspieramy lokalne społeczności i służby ratunkowe - mówi Grzegorz Zupan, wiceprezes Wodnego Ochotniczego Pogotowia Ratunkowego w Chełmie.

Zaczęło się od tego, ze razem z zamojskim WOPR przekazali 100 przyłbic dla szpitali w Chełmie i Włodawie. Potem chełmscy ratownicy wodni poszli o krok dalej - widząc potrzebę i niewystarczającą ilość sił, wyszli z inicjatywą, że w ramach wolontariatu będą prowadzić na drogach powiatu patrole prewencyjno-informacyjne. Pierwsza podjęła współpracę gmina Chełm, następnie - gmina Dorohusk. - Od 3 kwietnia przejechaliśmy ponad 1500 km po drogach obu gmin. Prowadzimy patrole głównie popołudniami, żeby zwiększyć efektywność działań. Pamiętajmy, że WOPR jest jednostką podlegającą pod Państwowe Ratownictwo Medyczne. Nasz samochód - oprócz tego, że odtwarza komunikaty głosowe - w obsadzie ma zawsze dwóch ratowników z kwalifikacjami pomocy medycznej oraz sprzętem medycznym. Gdy coś się dzieje, jesteśmy w stanie szybciej pojawić się na miejscu i zaopatrzyć poszkodowanego do czasu przyjazdu karetki. Jesteśmy też dostępni pod nr alarmowym: 511 22 33 99 przez całą dobę. Możemy i chcemy pomóc, dlatego zapraszamy do współpracy również inne gminy - kontakt pod numerem alarmowym lub mailowo, pisząc na adres: woprchelm@gmail.com - dodaje Zupan.

Chęci są, a potrzeba - jak widać - też. Przykładowo, WOPR-owcy pierwsi dostrzegli pożary w Horodyszczu i Dobryłówce, wezwali strażaków i zorganizowali drogi dla wozów gaśniczych. W Okszowie z kolei ujęli pijanego kierowcę, który jechał wprost na drzwi kościoła. Mężczyzna ledwo siedział za kierownicą i jak się później okazało, miał 2,5 promila alkoholu w organizmie. Jeszcze tego samego dnia, również w Okszowie, znaleźli niespełna 4-letnie dziecko, które spacerowało bez opieki po jezdni, podczas gdy jego ojciec w tym czasie siedział przy garażu, wpatrzony w ekran telefonu. **(pc)**

Chełmska akcja – segregacja!

Dobre rady na odpady...

W związku z licznymi pytaniami na temat funkcjonowania systemu gospodarowania odpadami komunalnymi i odbioru nieczystości od mieszkańców w czasie trwającej epidemii Miejskie Przedsiębiorstwo Gospodarki Komunalnej Sp. z o.o. w Chełmie przedstwia dalszy ciąg cyklu... **Dobre rady na chełmskie odpady...**

Czy w czasie trwającej epidemii koronawirusa mieszkańcy powinni segregować odpady?

Pamiętajmy, że nadal powinniśmy segregować odpady - obowiązuje pięciopojemnikowa selekcja. Pomimo trudnej sytuacji, odbiory odbywają się na bieżąco i na dotychczasowych zasadach. Wszystkie harmonogramy nie uległy zmianom. Zdyscyplinowanie i odpowiedzialne postępowanie z odpadami w czasie rozprzestrzeniającej się pandemii zwiększa nasze wspólne bezpieczeństwo.

Jak segregować śmieci na kwarantannie? Co robić z jednorazowymi maseczkami i rękawicami?

Odpady typu jednorazowe rękawiczki, maseczki ochronne czy chusteczki w warunkach domowych, także od osób w czasowej kwarantannie, należy umieszczać w pojemnikach na odpady zmieszane. Rekomendujemy zbieranie ich w osobnych woreczkach foliowych lub jednorazowych reklamówkach, a następnie zawiązywanie woreczka przed wrzucanie do domowego pojemnika.

Jednorazowe maseczki, rękawiczki, chusteczki przebywając w przestrzeni publicznej (np. przy okazji wyjścia do pracy czy na zakupy), należy także wyrzucać do pojemników na odpady zmieszane, jeśli w danym miejscu (np. markecie) jest prowadzona segregacja pięciopojemnikowa. Jeśli jesteśmy w miejscu, gdzie nie ma takiej możliwości to wspomniane odpady wyrzucamy do zwykłych koszy ulicznych, które z zasady są przeznaczone na odpady zmieszane.

!! Pamiętajmy, aby w żadnym wypadku nie wyrzucać takich odpadów do pojemników na surowce wtórne: metale i tworzywa sztuczne (rękawiczki, maseczki) czy pojemników bio (chusteczki).

Postępując odpowiedzialnie zminimalizujemy ryzyko przekazania wirusa pracownikom obsługującym zbiórkę odpadów w mieście - kierowcom śmieciarek i ładowaczom.

!!Pamiętajmy, że gabarytowy samochód opróżniający kontenery, głównie na osiedlach budynków wielorodzinnych musi swobodnie dojechać. W sytuacji pozostawania wielu mieszkańców w domach - praca zdalna, opieka na małoletnimi dziećmi – zauważamy znaczne utrudnienia w dostępie do gniazd śmieciowych. Ważne, żeby parkując nie blokować samochodami dojazdu do altan śmietnikowych, zapewniając dostęp do pojemników. Gabarytowy samochód ciężarowy odbierający odpady, musi mieć odpowiednie warunki do wjazdu. Niewłaściwe parkowanie to niepotrzebne stwarzanie dodatkowego ryzyka sanitarnego, gdy odpady nie zostaną terminowo odebrane.

Dlaczego został zamknięty PSZOK w Chełmie?

W Chełmie, podobnie jak w większości innych miast, w związku z wprowadzonymi obostrzeniami epidemiologicznymi, została zawieszona bezpośrednia obsługa mieszkańców w Punkcie Selektywnej Zbiórki Odpadów Komunalnych. Decyzja taka podyktowana jest głównie ochroną pracowników Spółki przed zarażeniem koronawirusem. W stanie epidemii groziłoby to utratą ciągłości świadczenia usług strategicznych dla chełmian - dostawy wody, odprowadzania ścieków i zbiórki odpadów z nieruchomości.

Co zrobić z odpadami, które powinny trafić na PSZOK?

Zalecamy, aby odpady przechować w obrębie nieruchomości. Po ponownym uruchomieniu PSZOK wszystkie dostarczone odpady zostaną przyjęte. Sugerujemy, aby w czasie pandemii zrezygnować z robienia „ekstraporządków" i powstrzymać się od prac remontowych, które powodują „nadprodukcję" odpadów głównie wielkogabarytowych i remontowo-budowlanych.

Kiedy zostanie otworzony PSZOK?

MPGK Sp. z o.o. planuje wznowienie funkcjonowania PSZOK dla mieszkańców 4 maja br. Szczegółowe informacje odnośnie zasad obsługi z zachowaniem szczególnych procedur gwarantujących bezpieczeństwo sanitarno-epidemiologiczne zostaną podane w specjalnych komunikatach w lokalnych mediach, na stronach internetowych oraz portalach społecznościowych. **Niemniej zachęcamy do ograniczenia wizyt tylko do działań koniecznych, które trudno odłożyć do czasu ustania epidemii.**

Czy do MPGK Sp. z o.o. trafiają maseczki i rękawiczki ze szpitali i przychodni?

Zagospodarowanie takich odpadów wytwarzanych w szpitalach kwalifikowane jest przez przepisy jako odpady medyczne i jednostki ochrony zdrowia przekazują je do utylizacji w specjalistycznych zakładach. Odpady te nie trafiają i nigdy nie trafiały do pojemników na odpady komunalne (bytowe) i nie są odbierane w ramach miejskiego systemu gospodarki odpadami.

Co zrobić z odpadami zielonymi?

Wiosna sprzyja wzmożonym pracom pielęgnacyjnym oraz porządkom w ogrodach. Nagromadzone wskutek tych działań odpady przyporządkowujemy do frakcji bio. Najłatwiejszym sposobem ich zagospodarowania jest wyposażenie działki w kompostownik, w którym najprościej jest je składować. Gałęzie, skoszoną trawę, resztki ziemi można gromadzić w pojemnikach, workach przeznaczonych na odpady biodegrodawalne. Większe gałęzie można dostarczyć osobiście na PSZOK po wznowieniu obsługi.

Pamiętajmy, że pracownicy firm, odbierających odpady znajdują się na pierwszej linii walki z koronawirusem. Oni, tak jak kierowcy komunikacji publicznej, nie mogą pracować zdalnie i zejść ze swojej służby. A trudno sobie wyobrazić skutki sytuacji, gdy z powodu zakażenia, czy kwarantanny zawieszona zostanie zbiórka odpadów – obok trwającej epidemii koronawirusa doszłoby dodatkowe poważne zagrożenie sanitarne.

eprasa.pl 564e3afa62

NIERUCHOMOŚCI

Biuro Obsługi Prawnej „VETO”

Chełm, ul. Lwowska 59 (koło ChSM),
tel. 82 562 11 46, 609 44 70 80, godz. 9⁰⁰-17⁰⁰
www.nieruchomosci-veto.gratka.pl e-mail:nieruchomosci-veto_xl@wp.pl

OPINIE O WARTOŚCI – WYCENY

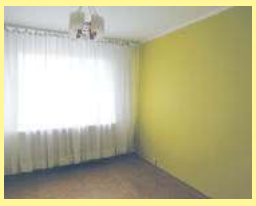

Lokal mieszkalny 3- pokojowy o pow. 56m2, IV piętro. W lokalu wymienione okna, glazura i terakota. Mieszkanie wolne – do zamieszkania od zaraz, osiedle XXX-lecia, **c: 187.000**;

Wybrane oferty:

1.M-3, 37m2, 4 piętro, ciemna kuchnia, os. Dyrekcja, c: 120.000; możliwa zamiana na M-2, parter – 2 piętro

2.Mieszkanie w bloku kolejowym 49m2, 1 piętro, media miejskie, nowe okna, wolne, os. Dyrekcja Górna, c: 185.000;

3.Lokal mieszkalny w budynku wolno stojącym wielorodzinnym 56m2 (3 pokoje) + przynależna piwnica 15,80m2, oddzielne wejście, wydzielona działka gruntu, , os. Lubelska, c: 149.000; - do negocjacji

4.M-4, 61,50m2, 4 piętro. Wspólnota mieszkaniowa – niskie koszty utrzymania. Mieszkanie wolne, do zamieszkania od zaraz, os. Zachód, c: 240.000;

5.M-4, 62m2, 4 piętro, os. Kościuszki, c: 150.000; - możliwa zamiana na M-3

6.M-4, 62m2, 4 piętro, wolne, ul. Droga Męczenników, c: 215.000 – do neg.

7.Mieszkanie w bloku kolejowym 77m2 (2 pokoje, kuchnia, łazienka z wc i pom. gosp.) 1 piętro, działka 400m2 – altanka, garaż blaszak, os. Dyrekcja Dolna, c: 285.000;

8.Mieszkanie 65m2 położone na parterze domu wolno stojącego (3 pokoje, kuchnia, łazienka z wc, oranżeria). Wejście z oddzielnej klatki schodowej, garaż w bryle budynku, działka, os. Hrubieszowska, c: 215.000; - do negocjacji

9.Dom wolno stojący, piętrowy 144m2, rok bud. 1986, działka 550m2, ogrodzona, osiedle Hrubieszowska, c: 239.000;

10.Dom 1/2 bliźniaka parterowy z poddaszem użytkowym, ocieplony 140m2, kryty blachą, nowe okna pcv. Działka gruntu 404m2 ogrodzona, oficyna mieszkalna 35m2, os. Rejowiecka-Włodawska, c: 340.000;

11.Dom 1/2 bliźniaka 120m2, piętrowy, po remoncie, działka 348m2, bud. gospodarczy, os. Rejowiecka, c: 375.000;

12.Budynek mieszkalny, wolno stojący, piętrowy o pow. 126m2 + dodatkowo na parterze – pomieszczenie przystosowane na dział. usługową o pow. 25m2 z oddzielnym wejściem, działka 670m2, Centrum Chełma, c: 395.000; - do negocjacji

13.Dom wolno stojący piętrowy 140m2, ocieplony, nowe okna, meble kuchenne w zabudowie w cenie, po remoncie, działka 512m2, os. Hrubieszowska, c: 439.000;

14.Dom 1/2 bliźniaka parterowy z poddaszem użytkowym, o pow. 165m2, podpiwniczenie mieszkalne, garaż w bryle budynku. Działka pow. 653m2 ogrodzona, zagospodarowana, osiedle Cementownia, c: 475.000;

15.Dom piętrowy, ocieplony 160m2, + podpiwniczenie 60m2. Możliwość zamieszkania 2-och rodzin. Działka gruntu 726m2 ogrodzona, zagospodarowana. Na działce budynek gosp. 60m2 połączony z bud. mieszkalnym. Możliwość prowadzenia działalności gosp. os. Rejowiecka-Włodawska, c: 490.000;

16.Dom wolno stojący piętrowy 400m2, możliwość zamieszkania dwóch rodzin (dwa niezależne wejścia), doskonały na działalność, działka 1500m2, dużo nasadzeń, basen, os. Hrubieszowska, c: 495.000;

17.Dom wolno stojący piętrowy 180m2, działka 3655m2 os. Zachód, możliwość prowadzenia działalności gosp., c: 500.000; - możliwość podziału

18.Dom wolno stojący parterowy z poddaszem użytkowym 223m2, rok bud. 2004, działka 2059m2 c: 546.000;

19.Dom wolno stojący parterowy z poddaszem użytkowym 165m2, garaż 1- stan w bryle budynku, rok bud. 2008, działka 750m2 zagospodarowana, kostka brukowa, okolice ul. Metalowej, c: 610.000;

20.Nieruchomość: działka gruntu o pow. 3600m2, budynek mieszkalny piętrowy 224m2, budynki użytkowe, murowane o łącznej pow. 300m2, przystosowane do prowadzenia działalności gospodarczej, os. Bazylany, c: 1.500.000;

21.Lokal użytkowy 60m2 w piwnicy, Centrum Chełma, Al. Żołnierzy I AWP, c: 39.500;- do neg

22.Lokal użytkowy 66m2, parter, szyby antywłamaniowe, alarm, Centrum handlowe, c: 365.000;

23.Lokal biurowo - usługowy 137m2 (4 pomieszczenia, wc z łazienką, odrębne wc) 1 piętro, po remoncie, pełne media (c.o. miejskie). Doskonała lokalizacja na biura, kancelarie, Centrum Chełma c: 595.000zł - możliwość wynajmu w cenie 3000zł /m-c

24.Budynek wolno stojący użytkowy 90m2 na całości podpiwniczony, działka 180m2, c: 70.000;

25.Budynek użytkowy, piętrowy 360m2, działka 364m2, dzielnica przemysłowa Chełma, c: 165.000;

26.Budynek parterowy, murowany w centrum Chełma 400m2, działka 600m2, c: 425.000;

27.Budynek komercyjny parterowy murowany z cegły 953m2, działka 4289m2, piękne starodrzewy, w cenie projekt bud. przebudowy i zmiany sposobu użytkowania budynku na niepubliczny zakład opieki zdrowotnej, zakład odnowy biologicznej oraz mieszkanie, Chełm, c: 590.000;

28.Budynek komercyjny, parterowy na wysokim podpiwniczeniu mieszkalnym z możliwością adaptacji poddasza o łącznej pow. 220m2, działka 781m2, Centrum Chełma, doskonała lokalizacja - możliwość prowadzenia działalności gospodarczej, c: 540.000;

29.Budynek komercyjny, murowany składający się z 6 segmentów po 130m2 każdy, sala sprzedażowa, monitoring, działka 0,25ha. Na działce drugi budynek murowany 200m2, doskonała lokalizacja, Chełm, c: do uzgodnienia

30.Budynek mieszkalno - usługowy o łącznej 780m2, 3- kondygnacyjny, położony w samym centrum Chełma, działka 550m2, doskonała oferta dla inwestorów.

31.Działka usługowa o pow. 1,003ha, w planie - pod składy i magazyny, dzielnica przemysłowa Chełma, przy asfalcie, media, ul. Okszowska, c: 500.000;

32.Działka komercyjna o pow. 3000m2 położona przy głównej ulicy miasta o natężonym ruchu, zabudowana budynkami usługowo-handlowymi o łącznej pow. 456m2, doskonała lokalizacja dla potencjalnego inwestora na prowadzenie działalności gospodarczej, c: 1.230.000;

33.Działka usługowa 7000m2, ogrodzona siatką, brama wjazdowa, przeznaczona pod usługi, składy, zabudowa przemysłowa, c: 40zł/m2

34.Działka budowlano-usługowa 3064m2, możliwość podziału, doskonała lokalizacja, os. Rejowiecka, c: 140zł/m2

35.Działka usługowa 3259m2, ul. Szklana, c: 210.000; - możliwość podziału

36.Działka budowlana 1714m2, ul. Wygon, c: 50.000;

37.Działka budowlana 1600m2, ul. Jarzębinowa, c: 104.000;

38.Działka budowlana 1599m2, ul. Wygon, c: 36.000;

39.Działka budowlana 1506m2 (szer. 24m), ul. Młynarska, c: 55.000;

40.Działka budowalana 1434m2, ul. Wiercieńskiego, os. Bazylany, c: 85zł/m2

41.Działka usługowa 1127m2 wg planu pod składy, magazyny, hurtownie, ul. Wygon, c: 30.000;

42.Działka budowlana 1092m2 (szer. 26,50m) lub pow. 1314m2 (szer. 22,50m) położone obok siebie, media, ul. Wygon, c: 65zł/m2

43.Działka budowlana 1089m2, projekt w cenie, ul. Majdan – Zawadówka, c: 50.000;

44.Działka budowlana 1082m2, ul. Prusa, c: 75.700;

45.Działki budowlane od 1000m2 media: woda, prąd, Wolwinów, c: 85zł/m2

46.Atrakcyjne działki budowlane o pow. po 940m2, kształt zbliżony do kwadratu, media w ulicy Antonin, ul. Wolwinów, c: 65zł/m2

47.Działka budowlana 908m2 ogrodzona siatką, zadrzewiona, woda na działce, pozostałe media w pasie drogowym, nowo powstałe osiedle domków jednorodzinnych, Wolwinów, c: 89.000;

48.Działka budowlana 900m2, asfalt, os. Bazylany, c: 150zł/m2

49.Dzialka budowlana 800m2 (szer. 17m), Wolwinów, c: 55.000;

50.Działka budowlana 429m2, os. Zachód, c: 40.000;

51.Działka komercyjna – pod budownictwo wielorodzinne 5200m2, media przy działce, os. Zachód, c: 550.000;

gmina Chełm

1.Dom parterowy murowany 50m2 do rozbiórki lub generalnego remontu, działka 6600m2, c: 100.000;

2.Dom parterowy z poddaszem, drewniany 110m2, garaż 3- bramy wjazdowe o pow. 200m2, działka 20a, c: 268.000;

3. Dom piętrowy, wolno stojący 120m2, działka 4400m2, przy drodze asfaltowej, 2km od Chełma, c: 375.000;

4.Komfortowy dom wolno stojący parterowy z poddaszem użytkowym 260m2, garaż 2- stan, działka 2400m2, ogrodzona, c: 630.000;

5.Dom wolno stojący parterowy z poddaszem użytkowym 260m2 w pełni wykończony, rok budowy 2001, działka 3000m2 ogrodzona, komfortowo zagospodarowana, liczne nasadzenia, dzielnica willowa, c: 1.100.000;

6.Działka komercyjna przy głównej drodze wylotowej na Lublin o pow. 1,33ha (szer. 86m) Doskonała oferta dla inwestora, c: 74zł/m2

7.Dwie działki usługowe o pow. po 3500m2 położone obok siebie. Trasa Chełm – Lublin, Janów, c: 74zł/m2

8.Działka budowlana o pow. 3,30ha, doskonała lokalizacja na osiedle domków jednorodzinnych, ul. Balladyny Janów I, c: 43zł/m2 – możliwość podziału

9.Działka gruntu z prawem zabudowy 3100m2, Wojniaki, c: 49.000;

10.Działka gruntu 2400m2, malowniczo położona z widokiem na panoramę Chełma, możliwość rekreacji, blisko las, budynek, gosp., obrzeża Chełma, c: 49.000;

11.Działka budowlana 2400m2, przy lesie, Podgórze k. Janowa, c: 90.000;

12.Działka budowlana 2000m2 (szer. 30m), media, liczne nasadzenia, Srebrzyszcze, c: 60.000;

13.Działka budowlana 2000m2, asfalt, media, Janów I , c: 150.000;

14.Działka budowlana 1500m2, Okszów, asfalt, media, c: 75.000;

15.Dzialki budowlane o pow po 1260m2, Strupin Duży, c: 40zł/m2

16.Działka budowlana 1225m2, wśród zabudowy, Janów I, c: 65.000;

17.Działka budowlana 1064m2 ul. Bazylany, Pokrówka, c: 82zł/m2

18.Działki budowlane od 1000m2, Żółtańce Kol., c: 75.000; /działka

19.Atrakcyjne działki budowlane o pow. od 1000m2, ul. Pana Tadeusza, ul. A. Mickiewicza - Janów I, cena od 43zł/m2

20.Działki budowlane o pow. od 892m2, położone na nowo powstałym osiedlu domków jednorodzinnych, media, Okszów, ul. Jaśminowa, ul. Topolowa, c: od 60zł/m2

21.Działki budowlane od 722m2, Staw, c: 25zł/m2

gmina Dorohusk

1. Grunt rolny o łącznej pow. 2,25ha (przeliczeniowych 1,53ha) w 3 kawałkach, c: 18.000;

2. Dom wolno stojący parterowy z poddaszem użytkowym o pow. 135m2, rok budowy 2008, działka 1600m2 ogrodzona, c: 285.000;- do negocjacji

gmina Dubienka

1. Dom parterowy drewniany 70m2, działka 6000m2, ogrodzona, c: 85.000;

2. Dom murowano-drewniany 55m2, działka 2600m2, ogrodzona, c: 110.000;

3. Grunt rolny 13,29ha w jednym kawałku, położony na terenie Strzeleckiego Parku Krajobrazowego, c: 15.000zł/ha - do neg.

gmina Gorzków

1. Działka rolno-budowlana 4700m2, media, asfalt, Wielkopole, c: 60.000;

Krasnystaw

1.Budynek wolno stojący o funkcji komercyjnej 350m2, parter na całości przeznaczony pod usługi i handel, na piętrze zlokalizowane są 2 lokale mieszkalne o łącznej pow. 150m2, działka gruntu z możliwością rozbudowy, Centrum Krasnegostawu, c: 1.340.000;

2.Dom wolno stojący parterowy 73m2 (salon połączony z kuchnią, 2 sypialnie, łazienka z wc) stan deweloperski, żaluzje antywłamaniowe, działa 1900m2 częściowo ogrodzona, c: 370.000;

gmina Kamień

1.Trzy działki budowlane po 1500m2, blisko las, zalew, Natalin, c: 42.000;/ działka;

2.Działka rolno - budowlana 8600m2 przy drodze asfaltowej, c: 79.900;

3.Działka budowlana 1,40ha położona przy głównej drodze, wszystkie media w drodze, c: 18zł/m2 – możliwy podziału;

gmina Kraśniczyn

1. Działka komercyjna o pow. 2,16ha, w części wybetonowana, stacja trafo w odległości ok. 100m, przy drodze asfaltowej, c: 200.000;

gmina Rejowiec

1. Gospodarstwo rolne 4,76ha: dom parterowy, murowany 100m2, garaż w bryle budynku, c: 230.000;

2. Dom wolno stojący parterowy, murowany 120m2, działka 1 ha, przy drodze asfaltowej, c: 197.000;

3. Atrakcyjne działki budowlane o pow. od 826m2 – 991m2 położone na nowo powstałym osiedlu domków jednorodzinnych, media, ul. Polna / Wschodnia, Rejowiec Fabryczny, c: 32zł/m2

4. Grunt rolny o łącznej pow. 2,94ha, Wólka Kańska, c: 35.000;

gmina Ruda Huta

1. Działka gruntu z prawem zabudowy 1,25ha, przy drodze asfaltowej, media przy działce, okolice Okszowa, c: 59.000;

2. Grunt leśny 0,74ha (sosna, brzoza, olsza) wiek 55 lat, c: 25.000;

Siennica Różana,

1. Działka budowlana 4700m2, przy drodze asfaltowej, wkoło zabudowa jednorodzinna, c: 85.000;

2. Las mieszany o pow. 2800m2, wiek ok. 100 lat, Kozienice, c: 5.500;

gmina Sawin

1. Dom parterowy murowany 100m2, budynki gospodarcze, działka 1,93ha, przy drodze asfaltowej, doskonała lokalizacja na hodowlę koni i pszczół, c: 145.000;

gmina Wola Uhruska

1. Działka gruntu z prawem zabudowy 3200m2 (szer. 30m), przy drodze asfaltowej, 300 do rzeki Bug, końcem dotyka ściany lasu, przepiękna okolica, Zbereże, c: 65.000;

2. Dom wolno stojący murowany, parterowy 100m2, działka 1000m2, malownicza okolica, blisko rzeka Bug, c: 180.000; - do neg

3. Dom wolno stojący parterowy 90m2 (2 p, salon z aneksem kuchennym, ł z wc) po remoncie, działka 2600m2, ogrodzona, kostka brukowa, bud. gosp. 45m2, c: 240.000;

4. Dom wolno stojący piętrowy 170m2, garaż w bryle budynku, rok budowy 1998, działka 785m2, budynek gosp., c: 285.000; - do negocjacji

gmina Żmudź

1. Dom parterowy drewniany 120m2, działka 1,20ha, budynki gospodarcze: obora, stodoła, przy drodze asfaltowej, c: 150.000; - do neg.

2. Dom wolno stojący drewniany, parterowy 136,50m2, działka 0,40ha ogrodzona siatką, końcem styka się z lasem, 2km od zalewu, c: 75.000;

gmina Włodawa

1. M-4, 50m2, 3 piętro, Włodawa c: 145.000;

DO WYNAJĘCIA:

1.Magazyn 420m2, dzielnica przemysłowa, c: 4.000zł netto

2.Budynek użytkowy 400m2 w tym magazyn 130m2 wszelkie media, monitoring, plac ogrodzony, Chełm, c: 7.000zl netto

3.Budynek użytkowy parterowy z poddaszem 250m2, os. Dyrekcja, c: 5000zł + media

4.Lokal handlowy 56m2, parter, ul. Lubelska, c: 2600zł netto + media

5.Lokal użytkowy 60m2, 1 piętro, Centrum Chełma, c: 1200zł netto + media

6.Lokal użytkowy 60m2, parter, w nowo odrestaurowanej kamienicy w Centrum Chełma, możliwość regulacji powierzchni, c: 60zł/m2

8. Lokal użytkowy 70m2, parter, po remoncie, własny parking, wejście dla niepełnosprawnych, do niedawna prowadzona działalaność handlowa, doskonała lokalizacja na gabinety lekarskie, os. Szpitalna, c: 2000zł (odstępne) + media

9. Lokale użytkowe od 80m2 - 130m2 1 piętro w odrestaurowanej kamienicy, Centrum Chełma, doskonałe na dział. biurową, ul. Lubelska, c: od 20zł netto/m2 + media

11. Lokal użytkowy 90m2, parter, wejście bezpośrednio z chodnika, Chełm, c: 800zł + media

12. Lokal użytkowy 128m2, parter, centrum Chełma;

13. Lokal użytkowy na parterze kamienicy 204m2, możliwość adaptacji na gab. lekarskie, Centrum Chełma, c: 2800zł + media

14. M-3, 47m2, 2 piętro, umeblowane, os. Zachód, c: 700zł (czynsz najmu) + koszty ekspl. + liczniki

TŁUMACZENIA PRZYSIĘGŁE
- języki świata -

U nas kupisz projekt budowlany
taniej niż przez internet

Poszukujemy współpracowników do obsługi rynku nieruchomości na terenie miasta Chełm oraz powiatu krasnostawskiego i włodawskiego

Nie znasz wartości rynkowej?
ZADZWOŃ
Pomyłki są zbyt drogie!

Ogłoszenia drobne

AUTO KOMIS HIT
CHEŁM, UL. CHEMICZNA 11B
TEL: 505-379-192
www.hit-chelm.otomoto.pl

- OPEL ASTRA 1.6 CDTi 136KM 2015r, Salon PL Wersja Business, FA VAT23%, c.23.900zł
- DACIA SANDERO 1.5 DCI 2012r, Import Niemcy, Super oszczędny! c.25.900zł
- FORD FOCUS 1.6 B 105KM 2014r, Salon PL, I wł., tylko 76.000km, c.36.900zł
- SKODA OCTAVIA 1.9 TDI 105KM, Import Niemcy, Serwisowany, c.16.900zł
- KIA RIO 1.4 CRDi 90KM 2015r, Salon PL, Ekonomiczny, Serwisowany, c.24.900zł
- RENAULT THALIA 1.2B 75KM, Salon PL, Bogata Opcja, Klima, Ekonomiczny, c.11.900zł
- VOLVO S60 2.4 GAZ CNG, Navi, Ciekawa Opcja, Gwarancja, Świetny Stan!, c.19.900zł
- BMW 320D 2.0D 143KM 2010r, Pełen Serwis, Perfekcyjny, Gwarancja, c.34.900zł
- AUDI A4 2.0 D 140KM 2008r, NAVI, Serwisowany, Ładne wnętrze, c.18.900zł
- MAZDA 6 2.0 D 140KM 2008r, Super Stan, Ciekawa Opcja, c.24.400zł

oraz 200 innych aut w ofercie - również z Importu
Codziennie nowe auta na placu

SPRZEDAM AUTO-MOTO

- Audi 80, 2,0b+g 1.900zł, tel. 574 334 460
- Audi A4 B6, 1,9tdi 04r. kombi srebrny 14.500zł, tel. 600 355 894
- Audi A4 B8, 10r. 2,0tdi common rail kombi 120KM 197000km 31.500zł, tel. 506 085 362
- Audi A6 avant 02r. 1,9tdi 130KM 320000km skóra 2 kpl. kół +2xaf klim 13.900zł, tel. 512 083 775
- Citroen C3, 02r. 1,4b zielony wk cz klim. el es 2 kpl. opon 136000km 6.400zł, tel. 514 724 661
- Citroen C5 kombi 2,0b hak 03r. 2.200zł, tel. 608 109 567
- Citroen C8, 140KM b+g 07r. exclusive srebrny 7os. webasto temp. hak 11.500zł, tel. 515 862 550
- Daewoo Matiz 00r. zielony 1.900zł; Toyota Carina 1,6b+g 96r. brak przegl. 3.300zł, tel. 502 858 956
- Daewoo Matiz 120000km, bezwypadkowy, zielony, 2 właściciel, tel. 661 920 251
- Daewoo Matiz 99r. czerwony garażowany bezwypadkowy 126000km st. bdb. 1.900zł, tel. 786 024 320
- Daihatsu Feroza 91r. 1,6b 95KM 7.500zł, tel. 605 829 549
- Fiat Croma II, 08r. 1,9, 120KM 196000km dynamic af temp. hak 8pp es kl 11.900zł, tel. 515 862 550
- Fiat Punto 99r. bordo 122000km ważne OC i przegląd st. bdb. 800zł, tel. 504 913 882
- Ford C-max 04r. 1,6tdi po przeglądzie bogate wyposażenie 7.000zł, tel. 504 364 830
- Ford Focus 05r. 1,6tdci kombi srebrny st. bdb. klimatyzacja 6.500zł, tel. 786 968 819
- Ford Maverick 2,4b+g, 4x4 sprawny, 7.500zł, tel. 505 576 987
- Ford Mondeo MK-4, 08r. 1,8tdci 125KM 233000km salonowy 13.500zł, tel. 603 376 572
- Honda Civic 05r. 1,3 klima i inne 8.000zł, tel. 508 089 731
- Honda Civic 95r. 1,3b 196346km po wypadku rk rm s es ws cz ew rs oz 700zł, tel. 724 602 071
- Hyundai Accent 1,4b+g 99r., hak, srebrny, 250000km, 2.200zł, tel. 512 246 670
- Kia Picanto 1,1 04r., 5.500zł, tel. 662 418 979
- Kia Sephia 00r. 1,6b+g opłaty ważne, butla ważna 10 lat, 1.600zł, tel. 798 664 271
- Land Rover Freelander 2,0td4, 03r. 5d granatowy 14.500zł, tel. 600 355 894
- Laweta sam. 4,3x2,2m 2 osie; rozrzutnik obor.; koła 900x20; pompa wtrysk. SW400, tel. 512 111 926

KUPIĘ ZABYTKOWE
MOTOCYKLE SAMOCHODY
LATA 1900-1990
SPRAWNE DO REMONTU
TEL. 505 379 192

KUPIĘ KOSZTORYSY
WYCENY SZKÓD KOMUNIKACYJNYCH
SZKODY Z OC
ZADZWOŃ
513 010 121, 505 379 192

Skup Aut
OSOBOWE - BUSY - całe, jeżdżące, uszkodzone, bez prawa rejestracji
CAŁE WOJ. LUBELSKIE
TRANSPORT - GOTÓWKA
Włodawa - tel. 727 563 368

KUPIĘ SAMOCHODY
- osobowe
- dostawcze
- roczniki 2005-2019
- bezpłatna wycena

GOTÓWKA OD RĘKI
Chełm, ul. Chemiczna 11B
tel. 505379192, 513010121

eprasa.pl 564e3afa62

Toyota Yaris 1.3 sol, niebieski metalik, 2004 r., klimatyzacja, alufelgi, dwa komplety opon, 9200 zł tel. 604 904 466

Konstal PRODUCENT
GARAŻE Blaszane
BRAMY Garażowe
KOJCE dla Psów
Najniższe CENY
Różne wymiary
Transport i montaż
GRATIS cały KRAJ
Automatyka do bram!
GARAŻE WZMOCNIONE
781-088-977 604-397-105
81-440-51-08 82-592-28-44
84-539-81-91 25-740-57-38
www.konstal-garaze.pl

OPRÓŻNIANIE SZAMB
WYWÓZ NIECZYSTOŚCI PŁYNNYCH
EKO-WÓZ Chełm, ul. Ceramiczna 18 ✆ 512 132 276

•Mazda 3, 1,6d 06r. 221000km 7.500zł, tel. 694 856 117

•Mazda 5, 05r. 2,0b klim. hak kamera koła zapasowe af st. idealny 15.000zł, tel. 695 749 933

•Mazda MX5, 1,8b 150KM cabrio 02r. 176000km tył napęd st. db. 12.000zł, tel. 507 032 361

•Mercedes W124 kombi 300d, 96r., 396000km, wszystko sprawne, 12.500zł, tel. 501 453 071

•Mitsubishi Lancer 2,0tdi 140KM 10r. zarej. st.bdb., tel. 509 063 790

•Motocykl Honda NT Deauvill 700, 06r. 68000km trzy kufry 15.000zł, tel. 665 612 760

•Motorower Simson „skuter" 2.600zł, tel. 825 671 662

•Motorower Simson skuter 3-biegowy, 1.800zł, silnik Polonez 1,6, 350zł, tel. 505 468 817

•Nissan X-trail 05r. 2,0b sprawny technicznie zadbany 12.800zł, tel. 668 433 166

•Opel Astra 1,4b+g 00r. granatowy 1.500zł, tel. 535 752 487

•Opel Astra 99r. 1,6b 141000km przegl. i ubezp. do 30.04.2020 +kpl. opon zimowych, tel. 500 823 722

•Opel Astra Classic 1,4 99r., sedan, 1.200zł, tel. 532 676 075

•Opel Astra III, 05r. 1,7cdti czarny 206000km wersja limitowana skóra itp. 11.000z, tel. 609 413 577

Opel Corsa 2005r. stan bdb 1,4b dobrze wyposażony 7.500zł, tel. 600 077 521

•Opel Corsa 1,4b+g 98r. 800zł, tel. 502 683 716

•Opel Corsa 12r. 175000km, st.bdb., 2 kpl. opon, 14.500zł, tel. 503 343 888

•Opel Meriva 06r. 1,4b 153000km bordo rozrząd (łańcuszek) 2 miesiące w kraju, tel. 725 507 799

•Opel Vectra 02r. opłacony sprawny st. bdb. 6.500zł, tel. 516 635 576

•Opel Vectra kombi 05r. 1,9cdti skrzynia „6", 4.700zł, tel. 515 703 308

•Przyczepka dł. 1,6m wys. 1,2m szer. 1m zarejestrowana 1.350zł, tel. 507 333 637

•Przyczepka lekka zabudowana 05r. 210x120 koło zapasowe zarej. opłacona 2.550zł, tel. 604 554 570

•Przyczepka mała „SAM" niezarejestrowana nowy zaczep koła instalacja 700zł, tel. 606 669 737

•Przyczepka sam. 140x110x40cm, alternator, tel. 507 377 277

•Przyczepka zabud. blachą zamykana kluczem zarej. dł.1,6m w.1,2m sz.1m 1.350zł, tel. 507 333 637

•Renault Clio 1,2, 96r. ubezpieczony na chodzie sprawny opony nowe 1.000zł, tel. 500 565 490

•Renault Clio 1,2b klim. 3d 06r. srebrny st. bdb. mały przebieg 6.800zł, tel. 786 968 819

•Renault Clio II, 1,2b 06r. 5d r k af cz srebrny 6.900zł, tel. 509 816 234

•Renault Megane 1,5; 07r., tel. 515 032 202

•Renault Scenic 03r. b+g granat nowe sprzęgło, amort., akumul., gaz do 26r. 7.900zł, tel. 781 242 851

•Saab 93, 01r. 2,2tdi 125KM 254000km klima opłaty aktualne Chełm 2.500zł, tel. 601 696 976

•Samochód ciężarowy Lublin 99r. 2,5tdi blaszak oszklony 3-osob. z hakiem 2.000zł, tel. 605 055 521

•Seat Alhambra 03r. 1,9tdi zadbany kolor granatowy 8.200zł, tel. 668 433 166

•Seat Alhambra 1,9tdi 03r. 115KM 300000km cz zarej. ubezp. 6.500zł, tel. 502 846 914

•Seat Ibiza 08r. 1,2b st. db. 9.300zł, tel. 825 639 835

•Seat Leon 14r. 1,6tdi czarny, 167000km, alufelgi, zadbany, 32.000zł, tel. 517 835 649

•Skoda Fabia 02r. 1,4 mpi super stan srebrny klim. 6.500zł, tel. 786 968 819

•Skuter 125cm3, 5,2kW 07r. kask ładowarka pokrowiec 2.250zł, tel. 604 554 570

•Skuter 50cm3, 08r. PT do 22r. OC do 07.20r. nowe amortyzatory 14000km 950zł, tel. 882 484 941

•Toyota Carina 1,6b+g 96r., Matiz 00r., 4 nowe opony, akumulator i radio, tel. 502 858 956

•Toyota Corolla E15 Premium 1,6b 09r. 191000km salon PL st. bdb. 23.900zł, tel. 502 561 707

•Toyota Corolla Verso 2,0 d4d 02r. st. db. hak Chełm 5.800zł, tel. 606 113 795

•Toyota T25 Avensis 06r. 1,8b+g sedan st. bdb., tel. 535 286 912

•Toyota Yaris 1,0 05r., kolor biały, 126000km, st.db., 4.800zł, tel. 514 836 956

•VT Touran 1,9tdi 04r., tel. 515 308 807

•VW Golf 1,4b 98r., 4.500zł, tel. 692 362 617

•VW New Beetle 2,0b+g sekwencja 01r. czarny st. bdb. 9.500zł, tel. 691 742 826

•VW Passat kombi 03r. 1,9tdi 130KM 6-bieg. szary 3.000zł, tel. 518 440 516

•VW Polo 1,4tdi 02r., zadbany, sprawny, bogate wyposażenie, tel. 602 656 463

•VW Touran 1,9, 07r. 13.500zł, tel. 697 641 574

AUTO-CZĘŚCI I AKCESORIA

•Akumulatory do ciągnika nowe na gwarancji 195Ah 1100A 280zł, tel. 609 844 744

•Alternator do Toyoty Corolli E11-12, 99r. oryginalny st. bdb. wysyłka 110zł, tel. 881 666 099

•Alufelgi 15" Audi B4 komplet, tel. 665 496 558

•Alufelgi 17" 4x100 Autec +opony letnie Nexan 205/50 bież. 6mm 900zł, tel. 665 208 768

•Alufelgi z oponami Michelin do samoch. terenowego 245/70/16, tel. 503 634 381

•Amortyzatory kyb Opel Vectra nowe 600zł szczęki hamulc. Vectra 50zł Krasnystaw, tel. 501 619 963

•Amortyzatory Opel Vectra 95-2002 nowe kpl, szczęki hamulcowe Vectra, tel. 501 619 963

•Bagażnik dachowy, zaczep, zderzak do Malucha, tel. 512 495 004

•Części do Star 200, most, wał, skrzynia biegów, st.bdb., Chełm, tel. 604 318 210

•Do jazdy 4 opony letnie 165/70/14 całość 100zł, tel. 606 669 737

•Felgi stal. 15", 4 śruby st. bdb., tel. 509 945 209

•Klocki hamulcowe Volvo 740 760 Escort Mitsubishi Colt Galant Lancer Xsantia 50zł, tel. 501 619 963

•Koła 13" opony 155/70/13, 75T M+S felgi stal. rozst. 80mm otwór 58mm 4szt. 250zł, tel. 724 602 071

•Koła kpl. 1100x20, 1200x20, używane, st.db., Chełm, 100zł/szt., tel. 604 318 210

•Lampy do d4 Lanos, komplet, 150zł, tel. 605 963 777

•Łyżka skarpówka do koparkoładowarki 175cm mało używane 1.900zł, tel. 605 055 521

•Obrót kpl. - wieniec i silnik hydrauliczny do koparki MPS-2 st. bdb. Chełm, tel. 604 318 210

•Opony Bridgestone 175/65/15, 84H st. db. 50zł/kpl., tel. 517 579 462

•Opony całoroczne Michelin 215/60/17, 2012r. st. db. 4szt., 100zł/kpl., tel. 504 375 579

•Opony letnie 4szt. 175/65/14 st. bdb. komplet 100zł, tel. 519 724 725

•Opony letnie Continental 2szt. 155/70/13 bież. 5mm 20zł/szt., tel. 505 996 061

•Opony letnie i zimowe używane różne rozmiary 50zł/szt., tel. 530 468 600

•Opony letnie nowe nieużyw. Michelin 4szt. 225/50/18 fabryczne z Toyoty 895zł/szt., tel. 534 231 227

•Opony letnie używane 195/65/14, 4szt. st.bdb., tel. 603 128 494

•Opony samochodowe letnie 2szt. 255/45/18, 100zł, tel. 503 678 037

•Opony używane bardzo duży wybór od 30zł Żółtańce-Kolonia, tel. 663 502 292

•Opony używane letnie st. bdb. 175/65/14, 2szt. 25zł/szt., tel. 519 724 725

•Rura wydech. Renault Clio 50zł, przegub nap. Golf Audi Skoda, klocki Astra Vectra, tel. 501 619 963

•Skrzynia bieg., most tył do Jelcza, skrz. bieg. z przystawką do Mana st. bdb. Chełm, tel. 604 318 210

•Skrzynia ładunkowa z busa Iveco, burty alum. st.db., 800zł, tel. 515 499 356

SPRZEDAM NIERUCHOMOŚCI

•11 Listopada 2 pokoje 47,60m2 IVp. balkon 219.000zł, tel. 729 871 068

•11 Listopada mieszkanie 23m2 nowa łazienka podłogi, czynsz ok. 200zł, 142.000zł, tel. 729 871 068

•2-pokojowe mieszkanie wspólnota Ip. przy PWSZ, tel. 605 211 221

•Budynek 100m2 pod działalność, produkcję i usługi 92.000zł, tel. 605 211 221

•Budynek 220m2 centrum pod kancelarię, biura itp. 490.000zł, tel. 605 211 221

•Budynek 80m2 na dz. 770 m2 pod działalność, usługi ul. Lubelska, tel. 605 211 221

•Budynek komercyjno-mieszkalny 350m2 ul. Powstańców W-wy, tel. 605 211 221

•Chełm dom do wykończenia 95m2 dz. 2600m2 ul. Hrubieszowska 215.000zł, tel. 517 577 827

Dom z bud. gosp. w stanie surowym dz. 16a Okszów ul. Chabrowa, tel. 518 938 242

•Chełm duża kawalerka 36,6m2 Ip. os. Dyrekcja do zamieszkania, tel. 517 577 827

•Dom - siedlisko 63m2 z dz. 3146m2, 16km od Chełma, tel. 605 211 221

•Dom 139m2 10km od Chełma +poddasze dz. 51a 2 garaże budynek gosp. 359.000zł, tel. 605 294 386

•Dom 170m2 podpiw. garaż warsztat 65m2 gaz c.o. dz. 600m2 Krasnystaw 520.000zł, tel. 503 190 214

•Dom 1rodz. mieszk.-użytkowy 160m2 dz. 668m2 Chełm os. Słoneczne ul. Wirskiego, tel. 603 110 682

•Dom 220m2, 2 garaże, solary, dz. 22a zagosp., Chełm ul. Rejowiecka, tel. 509 080 877

•Dom 40m2 dz. 6,22a +dz. rol.-bud. 9,54a +łąka 13a Dorohusk-Osada 85.000zł pilne, tel. 694 501 736

•Dom budynki gosp. 1,93ha ziemi Łowcza 130.000zł; dz. bud. 18a Świerże 20.000zł, tel. 518 420 439

•Dom dz. 33a zab. gosp. garaż ogrodz. sad starodrzew - lub zam. na małe M. w bloku, tel. 724 064 998

•Dom mur. budynki gosp. mur. dz. 36a Horodyszcze, tel. 693 344 060

•Dom mur. parterowy 96m2 3p+k+ł, centrum Żmudzi, dz. 9a, bud. gosp., tanio, tel. 608 610 454

•Dom mur. piętrowy 140m2 +garaż dz. 485m2 ul. Miernicza Chełm, tel. 607 666 338

•Dom mur. z oborą 1,22ha dz. 0,87ha dz. 0,29ha (całość lub na działki) Strupin Mały, tel. 668 528 068

•Dom na dz. 3,5a do remontu przy ul. Kopernika w Chełmie, tel. 514 306 963

•Dom nowy 115m2 szeregowy, blisko centrum - lub zamiana na mieszkanie z dopłatą, tel. 605 211 221

•Dom piętrowy 150m2 Chełm oficyna 80m2 garaż 30m2 dz. 900m2, 350.000zł, tel. 661 780 142

•Dom piętrowy mur. do remontu 30m2 dz. 18a Majdan Zahorodyński, tel. 600 540 396

•Dom po remoncie zab. gosp. dz. 33a ogrodz. sad lekko na uboczu blisko las zalew, tel. 724 064 998

•Dom wolnost. piętr. 110m2 dz. 609m2 garaż b.gosp. ul. Chomentowskiego 400.000zł, tel. 508 168 138

•Dom z oborą 1,22ha, dz. 0,87ha, dz. 0,29ha (całość lub na działki) Strupin Mały, tel. 668 528 068

•Dom zab. szer. 168m2 piwnica 60m2 garaż 68m2 dz. 738m2 media Sawin 220.000zł, tel. 505 280 226

•Domek letniskowy 58m2 w Okunince nad Jez. Białym, tel. 605 211 221

Pilnie sprzedam działkę budowlaną 8,4a Krasnystaw ul. Miodowa, tel. 603 933 038

•Dz. 18a Rudka 6.500zł/ar, tel. 603 120 115

•Dz. 1ha we Włodawie ul. Zabagonie, łąka 1ha Okuninka, 35.000zł, tel. 783 939 909

•Dz. 20a rekreacyjna staw domek prąd woda zagospodar. 8km od Chełma 55.000zł, tel. 697 497 817

•Dz. 21a przy drodze asfaltowej, media, Depułtycze Król. Kol., tel. 799 052 199

•Dz. 3900m2 w Chełmie przy ul. Bieławin 72.000zł, tel. 505 379 192

•Dz. 60a szer. 32m położona 2km od Chełma, tel. 725 001 780

•Dz. 9990m2 Srebrzyszcze przy krzyżówce dostęp do drogi asf. z 2 stron 25zł/m2 tel. 505 379 192

KUPIĘ NIERUCHOMOŚĆ W CHEŁMIE
może być z nieuregulowanym stanem prawnym
telefon: 505 379 192 513 010 121

•Dz. 9a uzbrojona budynek gosp. ok. 35m2 Okszów ul. Sosnowa, tel. 696 894 511

•Dz. bud, Strupin Mały 1,5km od granic miasta, możliwości podziału, 28zł/m2, tel. 512 396 556

•Dz. bud. 0,5ha uzbr. bud. gosp. szosa chodnik Kamień ul. Szlachecka, tel. 825 630 053

•Dz. bud. 1092m2 Pokrówka 600m od Chełma, tel. 605 211 221

•Dz. bud. 10a Okszów, tel. 504 770 664

•Dz. bud. 13a uzbrojona, tel. 691 895 800

•Dz. bud. 15a uzbrojona asfalt ośw. uliczne doj. boczna ul. Metalowej 85.000zł, tel. 505 509 626

•Dz. bud. 17a garaż budynek gosp. Horodyszcze, tel. 512 267 690

•Dz. bud. 20a z oczkiem wodnym, dz. rolno-bud. 60a Stołpie, tel. 513 099 215

•Dz. bud. 23a, 19a, 19a, pełny dostęp do mediów, Janów I, tel. 506 516 355

•Dz. bud. 31a Chełm ul. Poleska, tel. 600 074 386

•Dz. bud. 31a Wojniaki gm. Chełm media: prąd woda dojazd asfaltowy na wzgórzu, tel. 518 930 645

•Dz. bud. 3szt. 11a gaz prąd woda gm. Chełm dom mur. obora mur. gr. rolne 10ha, tel. 605 490 938

•Dz. bud. 43a, media, przy drodze, Siennica Królewska, tel. 662 600 981

•Dz. bud. 50a media Kol. Marysin 6km od Chełma gm. Rejowiec 75.000zł, tel. 604 406 442

•Dz. bud. 57a Krzywowola Zyngierówka gm. Rejowiec prąd woda dobry dojazd, tel. 518 930 645

•Dz. bud. 5a wszystkie media przy działce ul. Medyńskiej, tel. 795 821 149

•Dz. bud. 6000m2 ze stawem w Nowinach 3km od Chełma, tel. 605 211 221

•Dz. bud. 9a Okuninka nad J. Białym blisko kościoła, dom drew., uzbrojona 180.000zł, tel. 695 174 562

•Dz. bud. 9a, uzbrojona, bud, gosp. Okszów ul. Sosnowa, tel. 696 894 511

•Dz. bud. ogrodz. 4200m2 uzbrojona Wyryki centrum, droga woj., asfalt, chodnik, tel. 501 505 044

•Dz. bud. Strupin Mały 1,5km od granic miasta możliwość podziału 28zł/m2, tel. 512 396 556

•Dz. bud. uzbr. 140a Kamień ul. Hrubieszowska 18zł/m2, tel. 600 431 519

•Dz. bud. uzbr. 16a i 19a Józefin gm. Kamień, tel. 508 238 014

•Dz. bud. wszystkie media ul. Medyńskiej, tel. 795 821 149

•Dz. bud.-rol. 0,74ha Strupin Duży gm. Chełm (wodociąg, przy szosie) + 0,05ha lasu, tel. 510 122 377

•Dz. letniskowa 621m2 +domek +media zalew Dębowy Las gm. Żmudź, tel. 508 934 246

•Dz. przemysłowa Rejowiec Osada ul. Przemysłowa 12000m2 190.000zł tel. 511 218 024

•Dz. rol. 1,15ha, blisko utwardzonej drogi, Wólka Czułczycka, tel. 510 331 741

•Dz. rol.-bud. przy drodze w Majdanie Borowskim I gm. Rudnik, 9.000zł, tel. 500 773 546

•Dz. rolna 10a Ostrów Kolonia 5.000zł, tel. 505 379 192

•Dz. rolna łączna powierzchnia 1,37ha nr 750/2 nr 166/1 Strupin Duży 79.000zł, tel. 505 379 192

•Dz. rolno-bud. 28a przy asfaltowej szosie Majdan Borowski I gm. Rudnik, tel. 500 773 546

•Dz. siedliskowa 0,26ha Husynne gm. Hrubieszów uzbrojona atrakcyjna 62.000zł, tel. 798 489 082

Gminna Spółdzielnia „SCH" w Chełmie
SPRZEDA
DZIAŁKA USŁUGOWA Chełm, ul. Kolejowa 55, pow. 1736 m²; 220 zł/m²
MEDIA: PRĄD - WODA - KANALIZACJA
tel. 82 565 20 06, 604 770 223

•Dz. usługowo-bud. 11200m2 ze stawem Okszów ul. Kwiatowa 120.000zł, tel. 605 211 221

•Działki bud. o łącznej pow. 1800m2 woda prąd, Staw gm. Chełm 50zł/m2, tel. 512 453 413

•Działki bud. przy lesie Borek, os. zamknięte, Chełm, tel. 795 402 818

•Działki rolno-bud. Suszno ul. Podlaska Włodawa, tel. 782 698 319

•Działki sąsiadujące 2000m2 i 2200m2, Janów, pod lasem, 65zł/m2, tel. 602 355 309

•Garaż murowany nowy ul. Hrubieszowska obok Auto-Gaz zespół garaży ogrodzony, tel. 508 209 568

•Grunt rolny 1,22 ha nr 152 nr 153 Podgórze gm. Chełm 79.000zł, tel. 513 010 121

•Hala stalowa, tel. 609 150 543

•Kawalerka 1 pokój +kuchnia os. Dyrekcja 120.000zł. tel. 729 877 812

•Kawalerka 28m2 Ip. os. Dyrekcja blisko przychodnia rynek sklepy przystanek, tel. 695 652 951

•Kawalerka 28m2 na IIp. ul. Szwoleżerów do remontu 127.000zł, tel. 729 871 068

•Kawalerka 38m2 w centrum 149.000zł, tel. 729 871 068

•Kawalerka parter 32m2 Rejowiec Fabryczny 80.000zł, tel. 502 293 827

•Las 1,26ha Rakołupy Duże, sosna, grab, dąb, ok. 80 lat, 52.000zł, tel. 504 375 579

•Lokal 50m2 ul. Wojsławicka parter 220.000zł, tel. 605 211 221

•Lokal 78m2 gastronomia, handel, usługi, produkcja os. Gwarek 56.000zł, tel. 605 211 221

•Ładne pokoje 18m2 z łazienkami i balkonami 30m od plaży Okuninka 78.000zł, tel. 502 312 008

•Ładne pokoje w Okunince przy plaży na dużej ogrodzonej i zagospodar. działce, tel. 509 324 912

•Łąka 0,6ha Ochoża-Kol. gm. Wierzbica - pilnie, tanio, tel. 504 597 144

•M-1 kawalerka Gen. Maczka 34m2 z meblami IIIp., tel. 515 959 229

•M-2 koło Gmachu 46m2 KW czynsz 350zł IIIp., tel. 515 959 229

•M-2 po remoncie P. Skargi 36m2 Chełm 2 pokoje puste zabudowa kuchni, tel. 515 959 229

•M-2, 39m2 IIIp z balkonem, obok Carrefour, do zamieszkania, tel. 517 577 827

•M-3 IIp. 52m2 w centrum, tel. 664 803 708

•M-3 IIp. 52m2 w centrum, tel. 664 861 021

•M-3 Ip. 45m2 duży balkon +garaż osiedle zamknięte ul. Przemysłowa 260.000zł, tel. 516 627 184

•M-3, 50m2, 2p+k+ł nowe okna domofon słoneczne duży parking, tel. 516 142 522

•M-3, 52m2 IIp. w centrum, tel. 664 803 708

•M-3, 52m2 w centrum, nowe okna, tel. 664 861 021

•M-4 Al. Piłsudskiego piękne mieszkanie gotowe do zamieszkania 235.000zł, tel. 605 211 221

•M-4 Chełm 62,3m2 IIIp. os. Słoneczne z dużym balkonem - do-

eprasa.pl 564e3afa62

SZUKAM DOMU DO WYNAJĘCIA na dłużej, w gminie Wojsławice, Żmudź, Ruda-Huta lub Urszulin, 2-3 pokoje + K+Ł tel. 502 621 296 (po godz. 16)

SPRZEDAŻ
- piasek płukany do mixokreta
- piasek budowlany, podsypkowy
- kruszywa drogowe
- żwir płukany, pospółka
- ziemia czarna ogrodowa

Transport na terenie Chełma GRATIS!
AS-TRANS Chełm
ul. Zielna 14
tel. 782 748 918
509 727 383

Powiat chełmski, krasnostawski i włodawski
DOCIEPLENIE BUDYNKÓW
MALOWANIE ELEWACJI
KONKURENCYJNE CENY ☎ 607 452 099

NAJTAŃSZE DREWNO OPAŁOWE I KOMINKOWE
DĄB od 110 zł/mp
DREWNO ŁUPANE: GRAB, BRZOZA, OLCHA
Dowozimy
Szeroki wybór
Zapraszamy na plac
Nie przebije nikt!
PALIMY CENY!
TARTAK ZOLD WOOD, Rakołupy Duże
tel. 513-303-650 514-725-380

Ryszard Czarnecki - USŁUGI
Remontowo Budowlane
534 272 556

SCHODY, PODŁOGI, PARAPETY, BLATY, STOŁY, SZTACHETY, DESKI ELEWACYJNE, kantówki, listwy wykończeniowe
PRODUCENT tel. 609 413 767, 82 563 74 62

USŁUGI BRUKARSKIE
- parkingi
- podjazdy
- odwodnienia
- tarasy
- schody

od 95 zł/m² (cena zawiera wszystkie niezbędne materiały)
tel. 782 130 635

MARIUSZ USYDUS
usługi remontowo-budowlane
IZOLACJE NATRYSKOWE PIANKĄ POLIURETANOWĄ
TYNKI CEMENTOWO-WAPIENNE, GIPSOWE
PODŁOŻA Z MIXOKRETA
ELEWACJE
501 145 125
usydus@gazeta.pl
www.usydusm.pl

stępne od zaraz, tel. 517 577 827

- M-4 Chełm 62m2 IVp. os. Dyrekcja nowe budownictwo odnowiony blok 215.000zł, tel. 517 577 827
- M-4 IIIp. 56m2 ul. Nowy Świat po kapit. remon. zabudowa kuchni i ppok. 4.900zł/m2, tel. 500 227 621
- M-4 Ip. 74m2 os. Dyrekcja; dz. ogrodnicza 175m2; boks handl. 9m2 ul. Popiełuszki, tel. 501 187 201
- M-4 IVp. 63,8m2 Al. Armii Krajowej - sprzedam lub zamienię na mniejsze parter - Ip., tel. 600 952 914
- M-4, 56m2 IVp. os. Śródmieście wspól. mieszkaniowa, tel. 501 590 672
- M-4, 62m2 IIIp os. Słoneczne z dużym balkonem, od zaraz, tel. 517 577 827
- M-4, 64m2, 3 pokoje IIIp. os. Słoneczne spokojna okolica, tel. 605 211 221
- M-4, 76m2 Ip, po kapitalnym remoncie, blok nowy, cisza, spokój, tel. 503 566 436
- M-4, 76m2 os. Dyrekcja IIp. wspólnota niski czynsz 255.000zł, tel. 605 211 221
- Magazyn z zapleczem biurowo-socjalnym 268m2, 217.000zł, tel. 605 211 221
- Mieszk. 67m2 bezczynsz. dz. 236m2 Różanka 59.000zł, tel. 508 266 152
- Mieszkanie 2-pokojowe ścisłe centrum 32,9m2, 160.000zł, tel. 729 874 514
- Mieszkanie 50,35m2 parter czynsz 218zł os. Bazylany, tel. 605 211 221
- Mieszkanie 58,2m2, 3pok. Ip. w bloku ul. Słowackiego do remontu 225.000zł, tel. 601 508 613
- Mieszkanie w centrum miasta 35m2 IIIp. 149.000zł, tel. 511 218 024
- Mieszkanie w kamienicy 24m2, tel. 500 124 898
- Mieszkanie w Żmudzi 2p+k+ł 50m2 +przynależna działka, do zamieszkania od zaraz, tel. 513 243 135
- Mieszkanie wolnostojące 3p+k+ł centralne 9a ogrodzone, tel. 669 311 110
- Plac z budynkami gosp. okolice Chełma, tel. 504 728 866
- Pokoje 18m2 w Okunince przy samym jeziorze na dużej ogrodz. działce z KW, tel. 502 312 008
- Pokoje przy jeziorze w Okunince na dużej działce do zamieszkania, tel. 509 324 912
- Posiadłość - siedlisko 1100m2 dz. 2,4ha 555.000zł, tel. 605 211 221
- Siedlisko 0,5ha Teresin dom b.gosp. sad, 200m od trasy Chełm-Wojsławice 59.000zł, tel. 505 379 192
- Siedlisko 30a dom drew. obora i garaż mur. spokojna okolica gm. Białopole 40.000zł, tel. 500 122 881
- Siedlisko na dz. 33a dom po remoncie zab. gosp. ogrodzone sad lekko na uboczu, tel. 724 064 998

Bramex
KOWALSTWO
ARTYSTYCZNE I NOWOCZESNE
OGRODZENIA
BALUSTRADY
BRAMY
skrzydłowe i przesuwne
- KLASYCZNE
- NOWOCZESNE
PRODUKCJA MONTAŻ
Chełm
ul.Wiercieńskiego 42
BAZYLANY
tel. 886 156 745

USŁUGI

KOMPLEKSOWE USŁUGI
Z.P.H.U MAREX
- siatka ogrodzeniowa
- słupki, bramy i kraty
- drut ocynkowany
Chełm, ul. Łanowa 29 (Bazylany)
tel. 082 563-82-92, 0 692 136 022

- Alarmy, Monitoring, Kontrola dostępu, Serwis, Naprawa komputerów i laptopów, tel. 606 784 123

BHP Ppoż. SZKOLENIA USŁUGI, tel. 603 120 075

Cyklinowanie bezpyłowe, parkiety, panele, tel. 602 324 113

Cyklinowanie bezpyłowe, tel. 503 685 890

Cyklinowanie bezpyłowe, tel. 668 575 224

Dachy - konstrukcje, krycie blachą i papą, tel. 502 826 685

DOM-DACH usługi budowlano-dekarskie, tel. 518 254 211

Elektryka, glazura, terakota, hydraulika, malowanie, gładzie, sufity podwieszane, tel. 797 575 587

INSTALACJE ELEKTRYCZNE, TEL. 663 012 799

- Instalacje elektryczne, tel. 518 706 480

KOMINKI, TEL. 607 924 151

- Kompleksowe remonty od A - Z, glazura, szpachlowanie, malowanie, panele, tel. 500 616 728

MALOWANIE DACHÓW, TEL. 604 217 219

Organizacja eventów, imprez integracyjnych, przejażdżki quadem. NST Sp. z o.o., tel. 691 170 170

Posadzki mixokretem, tel. 600 120 907

- Pozycjonowanie - www.neo-seo.pl tel. 512 392 940
- Profesjonalne remonty łazienek - glazura, elektryka, hydraulika, gładź, malowanie, armatura (również przez PFRON za pośrednictwem MOPR), tel. 784 828 000
- Remonty mieszkań kompleksowo, tel. 729 270 258
- Remonty, tel. 600 467 556

Rusztowania wynajmę, tel. 795 204 150

TŁUMACZENIA PRZYSIĘGŁE
jęz. francuski i włoski
tel. 511 805 187

Tłumacz przysięgły j. niemieckiego, tel. 604 210 111

TYNKI MASZYNOWE – gipsowe, cementowo-wapienne, elewacje, wykończenia wnętrz, posadzki mixokretem, tel. 506 396 999

- Usługi koparko-ładowarką, tel. 605 906 350

BUDOWA I NAPRAWA

- Bojler do wody mało używany 100l oraz kuchnia gazowa do zabudowy, tel. 725 001 780
- Brama garażowa uchylna do góry podnoszona używana ocieplona Krasnystaw 550zł, tel. 501 619 963
- Drzwi 80 k. miodowy lewe i prawe 3szt. 130zł/szt.; 2 rowery Laguna 300zł/szt., tel. 500 087 074
- Fabryczna zwijka do blachy 2m nieużywana 500zł, tel. 517 579 462
- Gruz betonowy ok. 1 tony oddam, tel. 512 495 004
- Gruz betonowy, kruszony - sprzedam, tel. 609 150 543
- Heblarka siłowa 3kW masywna metalowa wał 40 przystawka do piły i frezów 1.700zł, tel. 697 130 249
- Heblarka z piłą z boku silnik 4,5kW cała metalowa 550zł, tel. 501 619 963
- Kamień biały (opoka) ok. 1m3, tel. 721 784 181
- Kuchnia węglowa typ westfalka sprawna st. bdb. 650zł, tel. 726 383 753
- Maszyny stolarskie fabryczne krajzega prasa SAM, tel. 607 694 114
- Oddam gruz betonowy ok. 1 tony, tel. 512 495 004
- Piec c.o. na ekogroszek z podajnikiem 35kW prod. 2016r., tel. 513 099 215
- Płyty drogowe - sprzedam, tel. 609 150 543
- Słupki ogrodz. 2mb kompletne malowane; siatka leśna zagęszcz. 150-160cm, 6zł/mb, tel. 501 505 044
- Sztachety dębowe suche 150cm gr.3cm szer.8,2cm możliwość transportu, 5,50zł, tel. 501 505 044
- Szyby 126x116x4mm - 7szt., 125x39x4mm - 4szt., tel. 507 377 277
- Szyby gr. 6mm wym. 100x50 i 80x50, 20szt., tel. 515 818 079
- Wanna stalowa 70x170 parawan naścienny 3-segm., świder wędkarski, kufer okuty, tel. 530 096 356
- Wyposażenie łazienki: kabina 80cm, umywalka z szafką i inne, razem lub osobno, tel. 725 001 780

MEBLE, AGD, RTV

- AGD RTV tanio nowe na gwarancji pralki lodówki kuchnie zabudowa telewizory, tel. 534 470 994
- Fotele pufofotele wypoczynek szafka antyczna wisząca album XIXw. bagnet szwedz., tel. 509 619 839
- Komplet kanapa +2 fotele dwustronne skóra (podobne z drugiej strony materiał), tel. 513 266 255
- Komplet mebli, kolor jasny st. bdb. oraz komoda szer. 160cm, tel. 725 001 780
- Lodówko zamrażarka Beko, sprawna, 80x60, 150zł, tel. 607 307 808
- Lodówko-zamrażarka biała technicznie sprawna 400zł, tel. 789 250 227
- Meble BRW Kent komoda regał narożny witryna regał na książki k. jabłoń 430zł, tel. 515 043 473
- Meble młodzieżowe nowe 70zł, tel. 508 133 713
- Meble niemieckie, regały, biurka, materace, szafy, łóżka, tel. 506 094 800
- Meble wypoczynek kanapa 3os. 2os. fotel st. bdb. 500zł, tel. 609 524 004
- Narożnik pokojowy rozkładany kolor jasny brąz st. bdb., tel. 664 770 391
- Pralka Elektrolux automat st. bdb. 400zł, tel. 600 355 894
- Pralka półautomat typ Frania, tel. 696 894 511
- Sofa biało-czarna szer. 180cm gł. 90cm wys. 90cm materiał skaj st. bdb. 400zł, tel. 888 866 953
- Sofa-ławka, antyczna szafka wisząca, fotele, pufo-fotele, wypoczynek 220x160cm, tel. 509 619 839
- Stół-ława rozkładany i podnoszony, jasny, 100zł tel. 512 669 833
- Telewizory sprawne i radia 15zł, tel. 508 133 713
- TV Thomson led 29", kuchnia Mastercook 4 palniki, agregat Honda 9500, tel. 507 377 277
- Wersalka nowa 2 fotele używane st. bdb., tel. 513 266 255
- Wypoczynek fotele, szafka wisząca antyczna, bagnet szwedzki, album XIX w., tel. 509 618 082
- Wyposażenie sklepu spoż. regały wagi szafy biurka zamrażarki „Chrobry" Chełm, tel. 508 209 568
- Zamrażarka skrzyniowa Gorenye 80x65, zlew granatowy, umywalka biała 40x35, tel. 781 074 488

SPORT, ZDROWIE I URODA

- Chcesz przestać pić? Anonimowi Alkoholicy mogą Ci pomóc, zadzwoń, tel. 518 757 967
- Elektryczny wózek inwalidzki udźwig do 140kg +ładowarka do akumulatora 3.000zł, tel. 720 773 501
- Łyżwy męskie z butami typ „Bauer" rozmiar 43 jak nowe 200zł, tel. 606 669 737
- Proszę o wypożyczenie (za opłatą) lampy BIOV-3 na leczenie trudno gojącej się rany, tel. 605 222 313
- Rower damka niemiecki koła 28" st. idealny (nie z marketów) 650zł, tel. 519 105 232
- Rower damka niemiecki stary sprawny 250zł, tel. 577 967 757
- Rower dziecięcy b'Twin 14" Pampa z tyłu 3 kółka nieużywany tanio, tel. 506 399 831
- Rower dziecięcy z bocznymi kółkami 40zł, tel. 517 328 909
- Rower dziewczęcy koła 16" st. bdb. biało-fioletowy 220zł, tel. 505 996 061
- Rower młodzieżowy st. bdb. tanio, tel. 506 399 831
- Rower Romet 3-letni koła 26", 750zł, tel. 504 061 048
- Spotkania Dorosłych Dzieci Alkoholików, poniedziałek godz. 18:00, ul. Reformacka 24, Chełm. Zapraszamy. tel. 606 588 208
- Trampolina nowa FT-10 z siatką zewnętrzną śr. 304x64 sprężyny podwójne nogi, tel. 666 714 337

SPRZEDAM INNE

- 4szt. drzwi 70, 22szt. 80 wewnętrzne st. bdb.; oddam gruz betonowy ok. 1 tony, tel. 512 495 004
- Automat do lodów 2 smaki Stoelding po kapitalnym serwisie z gwarancją 26.000zł, tel. 602 100 201
- Beczki emal. 200l 30zł, tel. 694 729 722
- Boks handlowy ul. Popiełuszki, tel. 691 041 895
- Butla gazowa z reduktorem i przewodem, 100zł, tel. 504 133 396

ŚWIAT OKIEN I DRZWI
Chełm, ul. Okszowska 39
tel./fax 82 562 10 98
ROK ZAŁ. 1997
OKNA DRZWI
SZEROKI ASORTYMENT
ATRAKCYJNE CENY
OKNA PCV, PARAPETY
DRZWI WEWNĘTRZNE, ZEWNĘTRZNE
POMIAR • DORADZTWO • MONTAŻ

PRZEPROWADZKI TRANSPORT
P.K.TRANS TEL: 500-152-192

MIELNICZENKO
TRANS-AGRO
SKUP ZŁOMU
- KONKURENCYJNE CENY
- WAGA ELEKTRONICZNA
- ODBIÓR WŁASNYM TRANSPORTEM
Chełm, ul. Kolejowa 45A
tel. 502 268 706, 82 56 55 943

OLEK TRANS
HOLANDIA - BELGIA - NIEMCY
+48 698 613 642
+48 82 575 72 69
PRZEWÓZ OSÓB i PACZEK
www.olek-trans.pl

eprasa.pl 564e3afa62

Deski dębowe, jesionowe, bukowe, sosnowe, tel. 609 413 767

•Drewno kominkowe i c.o. porąbane 6-letnie twarde dł. 30cm transport 180zł/m3, tel. 662 208 232

•Drewno kominkowe i c.o. transport gratis od 130zł, tel. 607 803 931

•Drewno opałowe kominkowe rozpałkowe c.o. pocięte i porąbane od 110zł/m3 transp., tel. 724 484 445

•Drewno sosnowe pocięte na wałki dł. 120cm 80zł/m3, tel. 668 074 964

•Drewno sosnowe suche drobne krótko cięte na rozpałkę, w workach po 50kg, tel. 512 358 959

•Gołębnik „barakowóz" dł. 6m szer. 2,7m wys. 2,3m, tel. 517 637 170

•Grobowiec - miejsce na 6-osobowy przy alejce Krasnystaw cmentarz paraf. 10.000zł, tel. 507 333 637

•Kasa pancerna z kluczami z lat 70-tych 1.500zł, tel. 698 204 287

•Krajzega 220w, duży silnik, tel. 508 983 050

•Krajzega, silnik 7,5KW, wicherek, kultywator, wóz 1oś., tel. 833 796 036

•Krajzega-heblarka 220v, stół żeliwny regulowany, 500zł, tel. 504 061 048

•Książki nowe, tanio, całe kolekcje: Historia Polski; II WŚ; Encyklopedie, tel. 604 577 065

•Maszyna do szycia „SAM", podstawa drew. z szufladami, napęd nożny, 300zł, tel. 724 602 071

•Narzędzia i części mech.-elektr. łożyska różne piły itp. „1001 drobiazgów" tanio, tel. 509 380 591

•Nowa karuzelka do łóżeczka, otulak, materac 60x120, kolorowa mata niemowlęca, tel. 785 462 775

•Palma pokojowa wys. 2m, kanapa skaj dł. 2m brąz tanio, tel. 512 929 220

•Piecyk gaz. pilarka antena pokoj. kuchenka gaz. bojler wózek do przewozu zwierząt., tel. 723 502 702

•Pień orzecha włoskiego śr. 55cm, tel. 694 398 243

•Piła motorowa Husqvarna 40, agregat prądotw. Honda 9500, alternator Citroen, tel. 507 377 277

•Podnośnik hydrauliczny, 900zł, tel. 606 664 704

•Saksofon tenor Weltlang 1.050zł, tel. 518 616 550

•Silniczek „Silma" nowy typ HD2200 15V 0,22A 6000 obr./min. 25zł, tel. 513 877 363

•Silnik elektr. siłowy kołnierzowy p.wybuchowy polski nowy moc 0,85kW 805 obr./min., tel. 509 380 591

•Skórzany pas myśliwski 70zł, tel. 515 196 411

•Stare meble, zastawy i inne z lat 50 i 60-tych, tel. 511 218 024

•Stary okuty solidny kufer posagowy; zasobnik - plecak desantowca ze stelażem, tel. 530 096 356

•Włoska mandolina „Catania" 1913 r. do niewielkiej renowacji 200zł, tel. 606 669 737

•Wózek dziec. 3w1 fotelik 0-13kg, wanienka, stolik do karmienia, chodzik, łóżeczko, tel. 606 880 240

•Zasobnik plecak desantowca nieużywany, wanna stalowa 70x170, parawan, tanio, tel. 530 096 356

KUPIĘ

Kupię stare MONETY MEDALE, SZABLE i inne STAROCIA tel kont. 606 945 577

•Amplitunery i radia Unitry oraz gramofony, tel. 887 814 860

•Antyki monety militaria znaczki pocztówki płyty medale, tel. 605 541 416

•Aparaty foto bagnety hełmy wojskowe strażackie zegarki medale znaczki pocztowe, tel. 796 273 327

•Apartament, mieszkanie (blok, kamienica) w Chełmie, może być do remontu, tel. 511 218 024

•Bagnety pamiątki wojskowe monety złote srebrne zegar obraz inne starocia, tel. 796 273 327

•Brony lekkie 2-polowe nowe lub używane - kupię, tel. 663 494 500

•Działkę w Chełmie lub okolicy do 15km, ok. 5000m2, najchętniej w pobliżu lasu, tel. 505 379 192

•Fiat 125p, Polonez, Fiat 126p Maluch, Skoda, Łada i inne z lat 80-tych i starsze, tel. 500 200 066

•Gołębie rzeszowskie i garbonosy kupię niedrogo, tel. 795 796 505

•Halę, magazyn w Chełmie lub bliskiej okolicy na działce do 4000m2, tel. 505 379 192

•Heblarkę metalową, 500zł, tel. 512 810 935

•Kawalerkę w Chełmie blok lub kamienica (parter, I, II, III piętro) - zdecydowanie, tel. 505 379 192

•Kawalerkę w Chełmie Ip., IIp. lub IIIp. - może być do remontu, również zadłużona, tel. 691 317 117

•Kawalerkę w Chełmie może być do kapitalnego remontu, tel. 511 218 024

•Konstrukcję hali stalowej (kompletną) wymiary 30 x 12 x 5m lub podobne, tel. 505 379 192

•Koparko-ładowarkę Ostrówek i łąkę do 1ha w gm. Chełm, tel. 722 176 574

•Kowadło kupię, tel. 508 983 050

•M-2 w Chełmie lub Świdniku - kupię, tel. 512 986 050

•Mieszkanie do 200.000zł w Chełmie, tel. 507 982 778

Kupię mieszkanie w centrum Chełma, tel. 511 218 024

•Mieszkanie kupię, tel. 515 959 229

•Mieszkanie w Chełmie 20-70m2 może być do remontu, tel. 511 218 024

•Mieszkanie w Chełmie do 200.000zł także do remontu, piętro nie ma znaczenia, tel. 515 959 229

•Mieszkanie w Chełmie o dowolnej powierzchni - zdecydowanie, tel. 505 379 192

•Mieszkanie w Chełmie w bloku - może być do remontu, również zadłużone, tel. 691 317 117

•Monety do kolekcji: 1964 Kazimierz Wielki, 1968. 200 lat mennicy, 1972. Port Gdynia, tel. 530 096 356

•Motocykle, samochody zabytkowe polskie i zagraniczne - gotówka od ręki, własny transport, tel. 505 379 192

•Niewielką działkę w Chełmie do 5.000zł, tel. 513 405 498

•Okna z demontażu drew./plast., wym. szer. 120x150cm wys. 850x110cm, tel. 504 994 139

•Opony używane rolnicze 14.9-28, 2szt. - kupię, tel. 608 1123 866

•Skup aut, tel. 500 200 066

•Skupujemy motocykle, antyki, starocie, pamiątki z PRL, tel. 698 693 846

•Słupki ogrodzeniowe żelazne z rozbiórki lub nowe ok. 60szt., tel. 516 182 404

•Śrutownik mały z silnikiem 4kW kupię lub zamienię na duży z silnikiem 7kW, tel. 825 915 300

•Tapczan 1-osobowy, tel. 605 230 057

•Zdecydowanie kupię garaż murowany przy ul. Zachodniej 23-25 w rozsądnej cenie, tel. 664 770 391

WYNAJMĘ

•1os. pokój studentce, kobiecie pracującej - wifi, osobna łazienka, tel. 698 607 603

•3 sypialnie salon 58m2 IIIp. cz. umebl. w pobliżu akademika PWSZ 1.200zł +czynsz, tel. 508 849 135

•4ha - poszukuję do wydzierżawienia grunt rolny lub gospodarstwo w okolicy Chełma, tel. 505 468 817

•Dam w dzierżawę grunty rolne, tel. 505 379 192

•Do wynajęcia działka w dzielnicy przemysłowej Chełma 1.900zł, tel. 513 010 121

•Duży plac z budynkami na działalność, okolice Chełma, tel. 504 728 866

•Dz. 1ha w dzielnicy przemysłowej Chełma, tel. 513 010 121

•Działka 1000m2 +bud. 170m2 media dojazd z 2 stron np. na skład drewna 2.200zł, tel. 511 218 024

•Działka 2000m2 w przemysłowej dzielnicy Chełma np. na skład mat. sypkich, 1.100zł, tel. 505 379 192

•Działka 3000m2 vis-a-vis McDonald's przy samym rondzie 2.900zł, tel. 513 010 121

•Kawalerka Chełm ul. Słowackiego 850zł, tel. 794 051 632

•Kawalerka Ip, umeblowana+agd, os. Słoneczne, od kwietnia, tel. 608 068 703

•Kawalerka IVp. os. XXX-lecia umebl. +AGD planowana klimatyzacja 900zł +opł., tel. 600 216 105

•Kawalerka os. Słoneczne umeblowana +AGD osobie pracującej 600zł kaucja media, tel. 515 193 952

•Kawalerka parter, umeblowane, ul. Połaniecka, 500zł +opłaty, tel. 505 041 782

•Kawalerka w Chełmie w pełni wyposażona, super lokalizacja 1.100zł +opłaty 250zł, tel. 511 218 024

•Lokal 170m2 dz. 900m2 ogrodz. utwardzona przy ul. Okszowskiej dojazd z 2 stron, tel. 513 010 121

•Lokal 40m2 Chełm pl. Kupiecki vis-a-vis Luxmed Empik PKS na każdą działalność, tel. 510 949 054

•Lokal 40m2 po Eurosłuchu Pl. Kupiecki, tel. 502 363 740

•Lokal 54m2 parter SM „Demos" ul. Lutosławskiego 1.600zł +opłaty, tel. 609 320 232

•Lokal handlowy 30m2 ul. Lwowska 43, c. 1.200zł, tel. 608 457 590

•M-3, 2 pokoje parter Bazylany po remoncie cz. umeblowane 700zł +opłaty, tel. 607 821 044

•Miejsce na reklamę w b. atrakcyjnym miejscu w Sawinie przy trasie Chełm-Włodawa, tel. 789 250 227

•Mieszkanie 2p+k+ł+pp ul. Lutosławskiego wspólnota częściowo umeblowane 1.000zł, tel. 505 034 129

•Mieszkanie 50m2 c. Chełma dwupoziomowe wyposaż. bdb. lokaliz. 1.300zł +opłaty, tel. 511 218 024

•Mieszkanie 56m2 IIp. po remoncie os. Dyrekcja, tel. 608 625 488

•Mieszkanie 70m2 centrum obok PKS 1.000zł prąd i woda kaucja, tel. 510 708 951

SPOŁEM CHEŁM Sp. z o.o. OFERUJE;

DO WYNAJĘCIA LOKALE

- ul. Rejowiecka 181 - powierzchnia 80 m/2
- al. M. J. Piłsudskiego 14 - powierzchnia 95 m/2
- al. M. J. Piłsudskiego 26 - powierzchnia 4,5 m2 - boks na usługi w pawilonie handlowym GAMA

DO SPRZEDAŻY: nieruchomość przy ul. Rejtana 8; budynek 197m kw, działka gruntu 637 m kw.

Więcej informacji tel. 660 - 547 - 709.

•Mieszkanie 78m2 bez mebli centrum Chełma, tel. 606 945 577

•Oficyna 2p+k+ł +c.o. dla pracujących lub emerytów, tel. 692 533 277

•Podpiwniczenie i IIp. usługowo-handlowy lokal ul. Lwowska, tel. 513 266 255

•Pokój +kuchnia +łazienka w domu jednorodzinnym, osobne wejście, tel. 508 681 913

•Pokój 1os. w mieszkaniu 3-pokojowym parter centrum umeblowane, od zaraz 490zł, tel. 690 855 337

•Pokój 2-osobowy w pełni wyposażony, niezależne wejście, centrum miasta, tel. 600 556 618

•Pokój dla kobiety 1os. umeblowany Ip. os. Zachód k/ Stokrotki 400zł +woda i prąd, tel. 600 980 760

•Pokój dla studentki/kobiety pracującej, int. TV, ul. Połaniecka, tel. 660 449 588

•Pokój ul. Wieniawskiego 300zł, tel. 796 394 173

•Powierzchnia reklamowa na terenie Chełma w bdb. lokalizacji 400zł/m-c, tel. 505 379 192

•Powierzchnia reklamowa w bdb. lokalizacji rondo przy McDonald's 400zł/m-c, tel. 511 218 024

•Siedlisko 0,5ha Teresin-Kol. gm. Leśniowice. do remontu i uporządkowania 700zł, tel. 505 379 192

INNE

•Bezpłatnie odbiorę każdy złom akumulatory inne, tel. 781 458 991

•Bezpłatnie odbiorę każdy złom, kuchnie gazowe, akumulatory i inne, tel. 518 088 550

•Całkowite opróżnianie domów mieszkań inne, odbiorę każdy złom bezpłatnie, tel. 781 458 991

•Odbiorę regały, drzwi, krzesła, wanny, zlewy, gruz, terakotę, tel. 695 662 795

•Opróżnianie całkowite mieszkań, odbiorę kuchenki, komputery, akumulatory, złom, tel. 781 458 991

•Przyjmę bezpłatnie zbędny opał (drewno, węgiel) palety inne, tel. 518 088 550

Przyjmę ziemię z wykopów na działkę w Chełmie, tel. 511 218 024

•Przyjmę ziemię na działkę w Ochoża-Kolonia, tel. 660 375 645

•Przyjmę ziemię z wykopów na działkę w Janowie, tel. 887 807 222

ROLNICTWO I OGRODNICTWO

•4ha - poszukuje do wydzierżawienia grunt rolny lub gospodarstwo w okolicy Chełma, tel. 505 468 817

•5 ule z pszczołami warszawskie poszerzane, tel. 517 676 950

•Akumulatory do ciągnika nowe na gwarancji 195Ah 1100A 280zł, tel. 609 844 744

•Berberys czerwony w doniczkach wys. 30-35cm 3,50zł, tel. 601 324 529

•Bizon 84r. 24.000zł; C360, 16.000zł; siewnik nawozowy 2.600zł; pług 4skib. 5.500zł, tel. 519 467 226

•Brony 4-skibowe, tel. 722 275 651

•Brony 5-3, pługi 3-2, 2 osie przyczepy 3,5t, piasty felgi 15", 1.000zł, tel. 691 742 826

•Brony, pługi, przyczepka samoch., krajzega, oś przyczepki z kołami, resory, tel. 691 742 826

Kupon ogłoszeniowy

nowy tydzień tygodnik lokalny

- ❑ SPRZEDAM AUTO-MOTO
- ❑ AUTO-CZĘŚCI I AKCESORIA
- ❑ SPRZEDAM NIERUCHOMOŚCI
- ❑ BUDOWA I NAPRAWA
- ❑ MEBLE, AGD, RTV
- ❑ SPORT, ZDROWIE I URODA
- ❑ SPRZEDAM INNE
- ❑ KUPIĘ
- ❑ WYNAJMĘ
- ❑ ZAMIENIĘ
- ❑ INNE
- ❑ ROLNICTWO I OGRODNICTWO
- ❑ ZWIERZĘTA
- ❑ NAUKA
- ❑ SZUKAM PRACY

TREŚĆ OGŁOSZENIA (należy wypełnić DRUKOWANYMI literami)

CENA TELEFON

Imię, nazwisko, adres ogłoszeniodawcy (do wiadomości redakcji):

JEDEN KUPON = JEDNA EMISJA OGŁOSZENIA

Ogłoszenie drobne – korzyść duża!

INFORMACJE dla ogłoszeniodawców!

- Ogłoszenia dotyczące usług SĄ PŁATNE
- Ogłoszenia towarzyskie są płatne.
- Ogłoszenia drobne „dam pracę" przyjmujemy w redakcji (bezpłatnie)
- Anonse matrymonialne są bezpłatne (przyjmujemy je tylko w redakcji - nie należy ich składać na kuponach).

Adresy skrzynek:

CHEŁM: · market Carrefour · targowisko przy Al. Armii Krajowej, Al. Piłsudskiego, Pl. Kupieckim · Dom Handlowy CRS · Urząd Pocztowy przy ul. Hrubieszowskiej · ul. Trubakowska (sklep GAZDA);
KRASNYSTAW: · ul. Zawieprze 1; Plac 3 Maja 25 (Alior Bank), sklep Gama przy ul. Królowej Sońki
REJOWIEC: · Budynek przedszkola miejskiego; sklep Gama ul. Słoneczna
WŁODAWA: · Apteka naprzeciwko Urzędu Miasta.
LEŚNIOWICE: sklep Groszek **ŻMUDŹ:** sklep Lewiatan
BIAŁOPOLE: sklep Lewiatan **KAMIEŃ:** sklep Gama
DOROHUSK: sklep Lewiatan **RUDA-HUTA:** sklep Gama
WOLA UHRUSKA: sklep ABC **WIERZBICA:** sklep ABC Basia
SIEDLISZCZE: sklep Delikatesy Centrum
SIENNICA RÓŻANA: sklep Groszek

Kupony wybieramy ze skrzynek w poniedziałki (gminy) i czwartki (Chełm).

eprasa.pl 564e3afa62

PRACA Piekarnia Grela Witold poszukuje osoby bezrobotnej, zarejestrowanej do pracy na stanowisku sprzedawca. Kontakt: 501 563 626

•Ciągnik MF255, przyczepa wywr., opryskiw., pługi, kultyw., kosiarka rot., siewnik zb., tel. 504 569 104

•Ciągnik rolniczy Deutz-Fahr DX6.10, tel. 534 104 041

•Ciągnik SAM 18 podnośnik brony +przyczepka 2.500zł, tel. 516 635 576

•Ciągnik SAM bez silnika z podnośnikiem, rozrzutnik 2oś. wóz platf. ze światłami, Kos, tel. 574 650 975

•Ciągnik SAM sil. S15 podnośnik podzesp. Stara masywna budowa, tel. 721 270 224

•Części do C-330, siewnik zbożowy, pług 5skib., zgrabiarka, tel. 787 498 304

•Czosnek wiosenny, nasiona koniczyny czerwonej - sprzedam, tel. 798 077 222

•Deski jesionowe suche 30mm, 50mm; wózek do przewozu zwierząt - sprzedam, tel. 722 131 508

•Duży wózek do przewodu bydła, podłoga dębowa, tel. 515 513 334

•Działka ogrodowa 0,338ha domek woda ROD im. H. Jordana w Chełmie, tel. 508 588 007

•Działka ogrodowa 406m2, woda, domek, Chełm ROD im. 22 lipca przy Gliniankach, tel. 695 120 514

•Gorczyca żółta oczyszczona z 2019r., 3zł/kg, tel. 693 831 143

•Gorczyca żółta ze zbioru 2019, 3zł/kg, tel. 503 900 163

•Grabiarka, kosiarka, śrutownik, łąka, łęgi, działka, tel. 825 665 559

•Gryka 100zł 100kg ziemniaki sadzeniaki Vineta 170zł, tel. 607 031 595

•Gryka k. 1,5 tony 130zł/m, tel. 698 764 898

•Gryka na sprzedaż - tanio 100zł/100kg, tel. 533 330 805

Grzyby marynowane i suszone - możliwość wysyłki, tel. 794 294 252

•Jęczmień jary niski, tel. 725 666 137

•Jęczmień niski, tel. 665 496 558

•Kombajn buraczany Kleine-5500, tel. 511 719 749

•Kombajn zbożowy Bizon Z056, 84r. st.bdb, żniwa wykonał bezawaryjnie, 27.000zł, tel. 782 387 060, 669 603 896

•Kombajn zbożowy Sampo 2020, kombajn Klajne 5000, 32.000zł, tel. 785 406 284

•Koniczyna czerwona nasiona, tel. 721 067 727

•Koniowóz, brony 5polowe, sieczkarnia 2noż. +silnik, tel. 795 402 818

•Kosa spalinowa - tanio sprzedam, tel. 697 143 080

•Kosiarka spalinowe - tanio sprzedam, tel. 697 143 080

•Kosiarka traktorek Stiga z nowym akumulatorem; właz d studzienki żeliwny 50x50, tel. 507 396 073

•Kukurydza - sprzedam, tel. 505 530 740

•Kultywator 13łap. pług 2skib. brona ciężka 4, tel. 694 045 998

•Kultywator ciągnikowy 13łap. st. bdb., tel. 798 692 262

•Kultywator szer. 1,6m st. bdb. - tanio, tel. 724 064 998

•Kupię fasolę tyczną +Jaś, pestki dyni, grykę, facelię, tel. 500 717 972

•Kupię wirówkę do mleka nową lub używaną, tel. 663 026 494

•Kury legbar 2szt., kogut 1szt., 9mc, niosą jajka, 320zł, tel. 505 465 434

•Lejek do rozsiewania nawozów st. bdb. 350zł, tel. 601 071 812

•Lucerna siewna 7-letnia 10zł/kg, tel. 502 846 914

•Łubin niebieski, gryka, mieszanka zbożowa - sprzedam, tel. 667 929 811

•Maszt widlaka przyst. do ciągnika z widłami do obornika, tel. 534 110 743

•Maszyny rolnicze sprzedam, tel. 504 728 866

•Mieszanka zbożowa (owies, jęczmień, pszenica) 600zł/t, tel. 797 665 682

•Nasiona koniczyny 6zł/kg, owies na paszę lub zasiew 60zł/100kg, tel. 530 774 333

•Nasiona koniczyny czerwonej 100kg. orzechy włoskie 80kg, czosnek wiosenny, 798 077 222

•Obornik z owczarni oddam, tel. 697 111 710

•Okna drewniane z demontażu 133x90, 133x50, 100x70 i inne na inspekty 200zł, tel. 720 485 556

•Okna rozbiórkowe na tunel ogrodniczy 12szt. 50x130cm 10zł/szt., tel. 515 196 411

•Opielacz do buraków, śrutownik kamieniowy fi.50, 1.600zł, tel. 518 361 382

•Opryskiwacz do zboża st. bdb., tel. 601 071 812

•Opryskiwacz kwas. 400l, lance 10m, tel. 722 275 651

•Orkan 2.500zł; ręczny wywrot 350zł; przyczepa 1oś 2,5t 1.200zł; bukownik 1.150zł, tel. 661 426 225

•Owies 600zł/t, tel. 515 550 754

•Owies 60zł/m, tel. 698 764 898

•Pług 2-skibowy Unia Grudziądz, 500zł, tel. 604 664 704

•Pług 4 skiby 3+1, 1.200zł, tel. 696 024 962

•Pług 7skib. PHX-7 odkładnie hydrauliczne zabezpieczone, sprawny 3.500zł, tel. 605 055 521

•Prasa Z224, 3.500zł; siano bele 40zł/szt.; sieczkarnia 500zł; opryskiw. 3200l 9.000zł, tel. 609 093 356

•Proso 1,5t, 1,50zł/kg; groch polny 1t, 1zł/kg, tel. 519 415 349

•Przepusty drogowe, beczki na paliwo, rozsiewacz nawoz., tel. 787 498 304

•Przewracacz do siana, 2 lata, używany, na paski klinowe, 500zł, tel. 739 482 740

•Przewracarka do siana sprawna, tel. 515 513 334

•Przyczepa drewniana 3,5t bez rejestracji 2.500zł, tel. 509 048 990

•Przyczepa wywrotka 12TR wywrot na boki 2 siłowniki, sprawna 15.000zł, tel. 605 055 521

•Pszczoły +ule warszawskie, poszerzone, Lub-Dadant, tel. 722 275 651

•Pszczoły 5 rodzin bez uli, 350zł, tel. 607 227 946

•Rodziny pszczele na ramce, warszawski poszerzany, tel. 889 200 381

•Rozdrabniacz z mieszalnikiem i wagą, siewnik, polonez, tel. 512 473 125

•Rozrzutnik 1oś. Czarna Białostocka, st.bdb., kompletny, 4.300zł, tel. 500 200 066

•Rozrzutnik obornika 1-osiowy Czarna Białostocka kompletny st. bdb. 4.300zł, te. 500 200 066

•Rozrzutnik obornika 1oś. na 2 wałki wóz platforma cały metalowy, tel. 665 180 227

•Rozrzutnik obornika na 2 wałki, tel. 515 513 334

•Rozrzutnik obornika, rozsiewacz nawozów, siewnik zbożowy 3m Amazone D9, tel. 507 312 242

•Sadzarka do ziemniaków dwurdzeniowa s 211, 1.000zł, tel. 664 750 308

•Sadzonka leszczyny odmiana katalońska 2-3 letnia dowiozę większą ilość 6zł, tel. 504 035 108

•Sadzonki brzozy, olchy, sosny, żarnowca, malin, śliwy węgierki i żółte, tel. 731 452 737

•Siano kostka mała Chełm 4zł/szt., tel. 698 764 898

•Siano kostka, wóz platforma z zaczepem, kombajn buraczany Neptun, młocarnia 4, tel. 825 671 662

•Siano w belach 50zł/szt.; kombajn Rekord 1986r. 35.000zł, tel. 519 415 349

•Siano w rolkach, tel. 511 061 627

•Siatka leśna z demontażu, ocynkowana, wys. 2m, tel. 512 946 618

•Siewnik do zboża i nasion Amazone 1.800zł; rozsiewacz nawozu 900zł; brony 4, 600zł, tel. 78281147

•Siewnik Poznaniak i inne sprzęty rolnicze, tel. 601 071 812

•Siewnik poznaniak opryskiw. 300l silnik 4kW krajzega metal. przyczepa sam. zarej., tel. 691 742 826

•Słoma owsiana kostka mała 4zł/szt., tel. 698 764 898

•Soja, agregat uprawowy 2,4m, tel. 608 176 874

•Śrutownik na kamienie 100zł, tel. 695 915 000

•Śrutownik na kamienie 150zł, tel. 504 375 579

•Świerk srebrny pospolity tuje brabant szmaragd kosodrzewina sosna zwykła czarna, tel. 511 275 733

•Talerzówka szer. 3m, 4.500zł, tel. 502 846 914

•Traktorek do koszenia trawy, opony 225/16C, tel. 504 133 396

•Trawa trawnikowa gazon, 7zł/kg, tel. 882 639 345

•Ule warszawskie poszerzane 15-ramkowe korpusowe i ramki z suszem 150zł/szt., tel. 885 837 858

•Ule wielkopolskie 10-ramkowe z pszczołami, tel. 503 195 126

•Ule z pszczołami warszawskie poszerzone, tel. 722 275 651

•Ursus 902 sprzedam lub zamienię na mniejszy, tel. 735 449 249

•Ursus C360, 77r. kabina kwadratowa st. bdb. 13.500zł, tel. 691 686 315

•Ursus C-360, 83r. - sprzedam, tel. 728 794 720

•Waga do ważenia zwierząt do 1000kg, wóz konny, wózek do przewozu tuczników, tel. 518 729 997

•Wałek piły, silnik Frani, piła spal., okna autobusowe, wirówka do mleka, sieczkarnia, tel. 693 368 357

•Wóz konny przystosowany do ciągnika z zaczepem, tel. 515 513 334

•Wózek do przewozu zwierząt dł. 210cm szer. 105cm wys. 130cm koła 14" 300zł, tel. 792 894 263

Zakupię ciągniki, przyczepy, tel. 669 681 711

•Zetor 6711 z kabiną 75r. 17.800zł; Toyota Carina 96r. 1,6b+g 3.300zł; Matiz 1.800zł, tel. 502 858 956

•Zetor 6711 z kabiną, łyżka+widły, Seat Cordoba 95r. i Toledo 93r., tel. 507 850 593

•Ziemia ogrodowa z wykopu stawu mieszana 45zł/m3 +transport min. 3m3 jednoraz., tel. 888 866 953

•Ziemniaki drobne 1zł, tel. 506 678 513

•Ziemniaki jadalne i sadzeniaki, tel. 519 382 471

•Ziemniaki paszowe sprzedam, tel. 605 836 205

•Ziemniaki sadzeniaki i jadalne, Srebrzyszcze, tel. 603 361 642

•Ziemniaki sadzeniaki, siewnik do warzyw, łuskarka do bobu, ogórki kiszone, tel. 505 468 817

•Ziemniaki, tel. 721 261 161 (po 19:00)

•Żyto, pszenżyto, jęczmień jary - sprzedam, tel. 517 277 032

ZWIERZĘTA

•Boki żółte szaryki siwe czerwone czarne górniaki gładkie budapeszty, tel. 511 726 923

•Byczek 2 tyg. - sprzedam, tel. 692 671 390

ODDAM w dobre ręce psy tel 508570153

•Garbonosy gołębnik olbrzym belg. nowozel. czerwony owczarek niem. 2l. kury brahma +kogut pawiki, tel. 505 395 686

•Jajka kurze ekologiczne wiejskie w tym zielone, koguty jesienne 5szt., tel. 510 773 784

•Jałówka na wycieleniu mleczna Simental czerwono-biała waga 600kg - sprzedam, tel. 797 120 569

•Klacz ze źróbką sprzedam, Białopole, tel. 669 311 110

•Klacz zimnokrwista siwa 6-letnia na oźrebieniu, tel. 692 126 595

•Kozy mleczne, tel. 502 932 384

•Krowa 8-letnia termin wycielenia 28 kwiecień - sprzedam, tel. 733 889 056

•Król olbrzym belgijski samiec kolor biały waga 8,5kg roczny 160zł, tel. 781 789 685

•Króliki rasowe kalifor. i nowozel. czerwone młode 15zł, tel. 785 415 830

•Młoda krowa z cielęciem i jałówki cielne, sieczkarnia do kukurydzy, tel. 505 536 190

•Oddam koty, tel. 516 261 115

•Oddam suczkę, wiek 3 miesiące, odrobaczona, tel. 602 576 385

•Oddam w dobre ręce psy, suczki po sterylizacji i koty, tel. 508 570 153

•Oddam w dobre ręce szczenię labladorkę czarną z białym krawatem odrobaczona, tel. 509 619 839

•Oddam za darmo dobrym ludziom dwie suczki 2,5mies. biało-czarna i czarna, odrobaczone, tel. 602 576 385

•Owczarek niemiecki 8 tyg. (rodzice z rodowodem), tel. 694 237 263

•Para kogut i kura jersy rasa amerykańska, tel. 509 619 839

•Para pawi indyjskich 2019 r. kaczorek mandaryn 2-letni, tel. 669 157 221 (wieczorem)

PRACA W NIEMCZECH DLA:
- Kierowców z C i E
- Mechanika do ciężarówek
- Lakiernika
- Budowlańca z doświadczeniem

+49 163 4338030

Szkolenia BHP online
HSE Health Safe Education
tel. 517 453 044
www.szkolenia-bhp.com

Praca w Holandii
PRODUKCJA ■ ROLNICTWO ■ OGRODNICTWO
☎ 533 111 037 533 966 678
www.workcentre.com.pl

•Pawiki garbonosy gołębnik, olbrzym belg. nowozel. czerwony, owczarek niem. 2l., kury brahma +kogut, tel. 505 395 686

•Piesek york terrier 8 mies. - sprzedam, tel. 507 072 852

NAUKA

•Angielski - n-l z cert. z Cambridge, z 20-letnim stażem, przygot. do matur, 25zł/h, tel. 797 423 541

•Angielski dla każdego (tych zdolnych i opornych) - nauczyciel z wielolet. dośw. 35zł/h, tel. 661 323 565

•Matematyka - matura, nauczyciel LO, egzaminator, tel. 503 029 730

•Matematyka wsz. poziomy, egzamin 8kl., matura podst. i rozszerz. - przez internet, tel. 608 658 546

DAM PRACĘ

•Przyjmę do pracy stolarzy i pomocników stolarzy, tel. 609 413 767

•Przyjmę do pracy w pasiece, tel. 509 101 674

•Zatrudnię młodzieńca do prac porządkowych na sezon Jezioro Białe k/ Włodawy, zakw. +wyżyw. +3.000zł/m, tel. 602 100 201

SZUKAM PRACY

Emeryt - w sile wieku, pracowity, solidny - podejmie pracę dodatkową, tel. 604 294 321

•Informatyk serwisant z wieloletnim doświadczeniem i wyższym wykształceniem szuka pracy, tel. 570 701 051

•Jako opiekunka do dziecka os. starszej sprzątanie pomoc w ogrodzie pielenie grabienie itp., tel. 516 998 421

•Kobieta 52l. podejmie zatrudnienie - uczciwa, ze stopniem umiarkowanym, sprzątanie biura lub gabinetów, dyspozycyjna, tel. 698 082 531

•Koszenie traw i zarośli kosą spalinową, rowy, bagna, trudne miejsca, tel. 600 857 328

•Koszenie trawy, piłowanie drewna, malowanie mieszkań, spawanie, naprawy +własne narzędzia, tel. 608 800 380

•Murarz tynkarz docieplenioweic szuka pracy, tel. 511 681 542

•Opieka os. starszej, dziecka, gotowanie, sprzątanie, dośw. 35 lat, tel. 696 231 619

•Opiekunka do dziecka, os. starszej, pomoc w domu, sprzątanie itp., referencje, tel. 516 998 421

•Opiekunka do osoby starszej, tel. 510 455 818

•Pielęgnacja drzew i krzewów, wycinka drzew trudnych, tel. 508 912 215

•Pilnie szukam pracy chałupniczej jakiejkolwiek lub każda inna fizyczna, remontowo-budowlana, tel. 515 819 764

•Pilnie szukam pracy jako pomoc domowa sprzątanie mycie okien opieka do dziecka pomoc osobie starszej - od zaraz, tel. 732 346 662

•Pilnie szukam pracy remontowo-budowlanej lub każdej innej fizycznej, tel. 515 819 764

•Podejmę pracę jako opiekunka osoby starszej, Chełm, tel. 729 894 743

•Pomogę w ogrodzie, koszenie, pielenie, sianie, tel. 798 738 106

•Poszukuję pracy przy sprzątaniu posesji, cięciu drewna, rąbaniu, jako pomocnik na budowach lub innej pracy fizycznej - pilnie, tel. 503 668 910

•Sprzątanie mycie okien pomogę w ogrodzie gracowanie koszenie sianie, tel. 798 738 106

•Szukam pracy jako opiekunka osoby starszej, tel. 510 455 818

•Szukam pracy remontowo-budowlanej lub każda inna fizyczna, sprzątanie podwórka, różne rozbiórki itp., tel. 500 785 467

•Wycinka drzew w trudnych miejscach zarośli pielęgnacja żywopłotów lasów, tel. 791 958 504

Zakład Doskonalenia Zawodowego w Lublinie - Oddział w Chełmie
CENTRUM KSZTAŁCENIA
tel./fax 82 564 22 69 www.zdz.chelm.pl e-mail: ck@zdz.chelm.pl

Agent celny
Obsługa komputera Word, Excel, Internet
Budowlane – różne zawody (glazurnik, malarz, brukarz, itp.)
Szkolenia okresowe dla wszystkich grup zawodowych
Pierwsza pomoc przedmedyczna
Fryzjerski z egzaminem czeladniczym
Kadrowo – płacowy z obsługą sekretariatu
Kasjer walutowy
Kierowca wózków jezdniowych
Kucharz małej gastronomii
Kurs kroju i szycia
Księgowość z obsługą komputera
Obsługa kas fiskalnych
Opiekunka osób starszych i niepełnosprawnych
Obsługa pił spalinowych i kosiarek
Palacz kotłów wodnych i parowych opalanych węglem, koksem, olejem i gazem - kolejne zajęcia
Pedagogiczny dla instruktorów praktycznej nauki zawodu
Kurs przyuczający do zawodu elektryka i przygotowujący do egzaminu na uprawnienia SEP
Spawanie E,G, MAG, MIG,TIG
Ślusarz/Tokarz/Frezer
Diagnosta samochodowy

eprasa.pl 564e3afa62

Zapłakane panny młode, czyli ślub w czasach zarazy

Tylko garstka odważnych powiedziała sobie „tak". Reszta przekłada terminy na jesień lub przyszły rok, bo nie wyobrażają sobie ślubu bez wesela. Są też goście, którzy wiedząc, że młodzi pracowali za granicą lub na ślub przyjadą znajomi z daleka, mówią wprost: - Nawet nas nie zapraszajcie!

Branża ślubna przeżywa ogromny kryzys. Od domów weselnych i restauracji, po firmy eventowe i zajmujące się organizacją wesel, zespoły muzyczne, dj'ów, fotografów i filmowców, kwiaciarnie i pracownie florystyczne - wszyscy liczą straty.

- Mieliśmy mieć wesele w sierpniu, ale młodzi już przełożyli. Na razie bez wskazywania konkretnego terminu, bo nikt nic nie wie - mówi pani Teresa z domu weselnego „Dapex".

Owszem, jeśli ktoś mimo wszystko zdecyduje się na ślub - w kościele czy USC - jest to możliwe, ale w kameralnym gronie. W Chełmie od 14 marca do 18 kwietnia przysięgę małżeńską złożyło przed urzędnikiem państwowym zaledwie 10 par.

- Oprócz młodych obecni byli świadkowie i ewentualnie fotograf. Z kolei dziesięć par przesunęło termin na późniejszy. Czekają, aż będzie możliwość zorganizowania wesela - mówi **Grzegorz Woliński**, z-ca kierownika Urzędu Stanu Cywilnego w Chełmie.

Faktem jest, że większość młodych nie wyobraża sobie ślubu bez wesela. Problem w tym, że koronawirus skutecznie pokrzyżował im plany i nie wiadomo, kiedy będzie można bezpiecznie się bawić.

- Młodzi dzwonią i pytają, co robić. Ci z czerwca i lipca szukają innych wolnych terminów, przeważnie na jesieni, a to też nie takie proste zadanie. Terminy trzeba przecież pogodzić z zespołem, kamerzystą - wszyscy muszą mieć wolną tę samą datę - tłumaczy pan Wiesław z domu weselnego „Za Borkiem".

Rzadko kto decyduje się odwołać, żeby nie stracić wpłaconej już zaliczki. W końcu ślub i wesele kosztują, w przypadku zabawy na ok. 100 osób łączny koszt waha się w granicach 30 tys. zł. Dlatego najwięcej osób przekłada datę ślubu na przyszły rok.

- Z tego, co już mam zaplanowane, w przyszłym roku wesela będą trwały u mnie od piątku do niedzieli, a mniejsze nawet w czwartki - mówi pani Edyta ze „Świata imprez".

Przełożenie ślubu powoduje zamieszanie w całej organizacji wesela, ale to nie jedyny kłopot, z jakim borykają się dziś młodzi. Jak opowiada p. Edyta, zdarzają się sytuacje, że goście weselni - gdy dowiadują się o tym, iż młodzi pracowali wcześniej za granicą lub zamierzają zaprosić na ślub i zabawę znajomych z zagranicy - odpowiadają: „nawet nas nie zapraszajcie, bo nie przyjdziemy". I nieważne, czy młodzi planują przesunięcie terminu wesela na wrzesień czy dopiero na przyszły rok - ludzie boją się „obcego" wirusa. **(pc)**

POKUSA PRESTIGE
ul. Okszowska 39 | al. I Armii WP (róg Lwowskiej)
Nowe godziny otwarcia Galerii: pn-pt:8-18, sobota 9-15
PROMOCJA
zabawki Hasbro do 20% Taniej
Dodatkowe
5% RABATU
za zakupy w sklepie przy
Żołnierzy 1 AWP
Co miesiąc rozdajemy wyprawkę
Dwa razy w roku wózek dziecięcy
Wystarczy w jednym z salonów Pokusa zostawić drukowany przez nas kupon, który będzie brał udział w losowaniu.
IMIĘ I NAZWISKO
ADRES
TELEFON
DATA PODPIS PRACOWNIKA SKLEPU
Nagrodę można odbierać w terminie do dwóch tygodni od ukazania się wyników losowania.
Już jeden kupon bierze udział w losowaniu

ODPOWIEDZI Z MATEMATYKI

Zadanie 1. BC
Zadanie 2. C
Zadanie 3. PP
Zadanie 4. A
Zadanie 5. B
Zadanie 6. D
Zadanie 7. FF
Zadanie 8. AD
Zadanie 9. NA
Zadanie 10. C nie mniejsze niż -6,3
Zadanie 11. D
Zadanie 12. B
Zadanie 13. B
Zadanie 14. AC
Zadanie 15. PF
Zadanie 16. 15
Zadanie 17.

$$a = 5x - 1$$

$$a^2 + 1 = 25x^2 + 30x - 9 + 1 = 25x^2 + 30x - 8$$

Nie jest podzielne przez 5.

Zadanie 18. $P = 768\ cm^2$ $L = 112\ cm$

$$3x + 4x = 7x$$
$$L = 2 \cdot 7x$$
$$14x = 112\ /:14$$
$$x = 8$$
$$3 \cdot 8 = 24$$
$$4 \cdot 8 = 32$$

$$P = 32 \cdot 24 = 768\ (cm^2)$$

Zadanie 19. 21 kul czerwonych
Zadanie 20. Monika 12, Krzyś 7
Zadanie 21. Oba kolory zajmują taką samą powierzchnię.

Materiał opracowany przez nauczycieli Akademii Małego Księcia, Chełm, ul. Wojsławicka 7

AKADEMIA Małego Księcia
Małgorzata Cuper Studio fotografii artystycznej
m.cuperstudio@gmail.com
+48 504 878 644
DOM WESELNY DAPEX "U TERESY SZELEST"
WESELA, PRZYJĘCIA OKOLICZNOŚCIOWE
Chełm
Rampa Brzeska 15
tel. 82 560 38 72
601 34 24 25
www.dapex.pl
FOTOGRAFIA OKOLICZNOŚCIOWA
Rafał Jonak
Znajdź nas na Facebooku
600 206 792
FOTOPLUSBLUE@WP.PL
- ŚLUBY, WESELA, STUDNIÓWKI
- KOMUNIE, CHRZCINY
STUDIO FILMU I FOTOGRAFII CYFROWEJ
www.studiovideo.info.pl
tel. 608629490 kita.andrzej@wp.pl
StudioPIX film i fotografia
tel. 607 160 861
info@fotovideo-studio.pl
filmowanie, fotografia, fotoksiążki, fotoalbumy
archiwizacja kaset i materiału HD na płyty DVD i Blu-ray Disc
www.fotovideo-studio.pl
DOM WESELNY ZA BORKIEM
www.zaborkiem.pl
WOLNE TERMINY
Na miejscu pokoje 2 i 3-osobowe
Zawsze udane bale, wesela i bankiety. Wykwintna kuchnia i fachowa organizacja
Chełm, ul. Hrubieszowska 135, tel. 82/ 560 32 71, 785 701 066
Studio Video - Foto
Marek i Paweł Bzdeń
0696-442-890
082-576-12-73
www.mpbvideo.pl
Full HD 1080p
Studio FOTO VIDEO
Zadzwoń! Przyjdź! Zobacz!! To nic nie kosztuje
Filmowanie i fotografia
Zapis 16:9 SD lub HD
Archiwizacja na DVD i Blu-ray Disc
MARIO MIX
Mariusz Matysek
tel. 82 562 02 60
kom. 604 85 77 97
www.mariomix.pl
Imprezy od A do Z
TERAZ PRZY DEPTAKU!
doradztwo i organizacja imprez (wesela, komunie, eventy)
fotobudka
dekoracje kościołów, sal weselnych i innych
Świat imprez
tel. 782 700 037
ul. Lwowska 11 www.swiatimprezchelm.pl

eprasa.pl 564e3afa62

Wielki konkurs dla KÓŁ GOSPODYŃ WIEJSKICH. Nagrodą wyjazd do Strasburga!

GOSPODYNIE najlepsze w gminie!

To juz ostatni kupon w konkursie "Gospodynie najlepsze w gminie". Ze względu na zaistniała sytuację na wszystkie kupony czekamy do 15 maja. Uroczyste wręczenie nagród natomiast wstępnie planujemy na przełomie maja i czerwca lub gdy unormuje się sytuacja związana w koronawirusem. Bardzo dziękujemy za tak ogromne zainteresowanie naszym konkursem i już możemy obiecać że jeszcze do niego wrócimy.

Konkurs „Gospodynie najlepsze w gminie" trwa w najlepsze. Z uwagi na koronawirusa nie możemy go jednak rozstrzygnąć zgodnie z planem, czyli podczas Jarmarku Wielkanocnego 5 kwietnia. Impreza, w obawie przed zarażeniem i w trosce o zdrowie potencjalnych uczestników, została odwołana. W związku z tym postanowiliśmy wydłużyć głosowanie do 30 kwietnia br. Jest to zatem szansa dla tych kół gospodyń wiejskich, które jeszcze nie wysłały swojego zgłoszenia, a chciałyby uczestniczyć w zabawie, by zdecydowały się przystąpić do konkursu.

Koła Gospodyń Wiejskich kultywują staropolskie tradycje, obyczaje, promują ludową kulturę i sztukę oraz przysmaki regionalnej kuchni, aktywizują lokalne społeczności, wspierają rozwój przedsiębiorczości, integrują mieszkańców. Lista zasług, jakie dla naszego dziedzictwa i rozwoju obszarów wiejskich, i ich mieszkańców mają koła, jest bardzo długa. Dlatego warto je docenić i lansować.

Przypomnijmy, że konkurs „Gospodynie najlepsze w gminie", jest skierowany wyłącznie do kół gospodyń wiejskich działających na terenie powiatów: chełmskiego, włodawskiego oraz krasnostawskiego. Zarówno do tych, które mogą pochwalić się wieloletnią historią, jak również tych działających od niedawna, ale już mających na swoim koncie osiągnięcia.

Laureatów w jednej kategorii wyłonią nasi czytelnicy, w drugiej natomiast fachowe jury, w skład którego wejdą przedstawiciele samorządów, powiatów, a także lokalnych grup działań, funkcjonujących w naszym regionie. Warto zatem wypełnić zgłoszenia i przesłać do redakcji.

Nagrodą wycieczka do Strasburga

Czytelnicy głosując na wybrane przez siebie KGW (z listy którą publikujemy poniżej) będą mogli to zrobić wyłącznie na kuponie konkursowym. Nagrodą główną dla zwycięskich kół będzie wycieczka do Parlamentu Europejskiego w Strasburgu na specjalne zaproszenie europosłanki Beaty Mazurek. Pojadą na nią przedstawiciele czterech Kół Gospodyń Wiejskich z terenu powiatu chełmskiego oraz trzech KGW zarówno z powiatów krasnostawskiego jak i włodawskiego, na które zostanie oddanych największa liczba głosów. Dokładne zasady zamieszczone są w regulaminie konkursu.

Zgłoś Koło, wygraj atrakcyjny aprzęt AGD

Przypomnijmy, że dodatkowo jury - na podstawie złożonych przez KGW formularzy zgłoszeniowych i opisów działalności, osiągnięć kół - wyłoni laureatów we wszystkich trzech powiatach. Laureaci przygotują do oceny wypieki (mazurek lub babka wielkanocna), które będą podlegały ocenie przez komisję. Organizatorzy przewidzieli nagrody w postaci sprzętu AGD za pierwsze, drugie oraz trzecie miejsca dla KGW w powiatach chełmskim, krasnostawskim oraz włodawskim.

Szczegółowych informacji dotyczących konkursu udzielamy pod nr tel. 82 565 44 44, wewn. 22. Regulamin konkursu jest dostępny w redakcji oraz na stronie internetowej www.nowytydzien.pl.

Zapraszamy do zabawy! **(red)**

		Liczba głosów
POWIAT CHEŁMSKI		
Gmina Białopole		
KGW Pionierki	Teresin	129
KGW Horeszkowice i Strzelce-Kolonia	Strzelce-Kolonia	91
Gmina Chełm		
KGW w Stawie	Staw	9
KGW w Rożdżałowie	Rożdżałów	305
KGW „Czerwone Obcasy"	Pokrówka	73
Gmina Dorohusk		
KGW w Turce	Turka	190
KGW w Okopy Kolonii	Okopy-Kolonia	21
KGW w Ostrowie	Ostrów	0
KGW w Barbarówce	Barbarówka	4
KGW „Ale Babki"	Dorohusk	102
KGW w Wólce Okopskiej	Wólka Okopska	32
KGW w Michałówce	Michałówka	355
Gmina Dubienka		
KGW w Siedliszczu	Siedliszcze	41
Gmina Kamień		
KGW w Strachosławiu	Strachosław	149
Gmina Leśniowice		
KGW „Kreatywni i Aktywni"	Kumów Plebański	281
KGW w Horodysku	Horodysko	145
KGW w Pliskowie	Plisków	190
KGW w Majdanie Leśniowskim	Majdan Leśniowski	307
KGW „Kasiłanki"	Dębina	1
Gmina Rejowiec		
KGW w Hruszowie	Hruszów	91
KGW „Kobylanki"	Kobyle	582
KGW w Bańkowszczyźnie	Bańkowszczyzna	0
KGW „Zagrodzianki"	Zagrody	24
KGW w Wólce Rejowieckiej	Wólka Rejowiecka	21
Gmina Rejowiec Fabryczny		
KGW „Jazgot"	Liszno	87
KGW „Wólenianki"	Wólka Kańska	6
KGW „Gołębianki"	Gołąb	47
KGW „Krzywowolanki"	Krzywowola	20
Gmina Ruda-Huta		
KGW w Poczekajce	Poczekajka	75
KGW w Gotówce	Gotówka	6
Gmina Sawin		
KGW w Chutczu	Chutcze	124
Gmina Siedliszcze		
KGW „Fajne Babki"	Chojeniec	3
Gmina Wierzbica		
KGW w Wólce Tarnowskiej	Wólka Tarnowska	32
KGW w Wierzbicy-Osiedle	Wierzbica-Osiedle	11
KGW „Syczynianki"	Syczyn	9
KGW „ Chylinianki"	Chylin	12
KGW w Pniównie	Pniówno	11
KGW w Kamiennej Górze	Kamienna Góra	2
KGW w Busównie Kolonia	Busówno-Kolonia	0
KGW w Koziej Górze	Kozia Góra	0
KGW w Busównie	Busówno	31
KGW w Wierzbicy	Wierzbica	15
KGW w Ochoży	Ochoża	9
KGW w Staszycach	Staszyce	91
KGW w Olchowcu	Olchowiec	301
KGW w Kolonii Olchowiec	Olchowiec-Kolonia	4
Gmina Żmudź		
KGW Dziarskie Wólczanki	Wólka Leszczańska	276
POWIAT KRASNOSTAWSKI		
Gmina Fajsawice		
KGW „Razem Lepiej"	Ksawerówka	38
Gmine Stowarzenie Aktywnych Kobiet	Fajsławice	71
Gmina Gorzków		
KGW w Piaskach Szlacheckich	Piaski Szlacheckie	657
KGW w Chorupniku	Chorupnik	0
KGW Bobrowe-Olesin	Bobrowe	31
Zespół Kulinarny	Gorzków	89
Gmina Izbica		
KGW „Swojaki"	Tarzymiechy Trzecie	2
KGW „Zgrane Babki"	Wirkowice Drugie	2
KGW w Ostrzycy	Ostrzyca	230
Gmina Krasnystaw		
KGW Bzite	Bzite	317
KGW „Górzanie" z Przedmieścia Góry	Krasnystaw	101
KGW w Widniówce	Widniówka	5
KGW w Jaślikowie	Jaślików	6
KGW w Małochwieju Dużym	Małochwiej Duży	19
Gmina Kraśniczyn		
KGW w Żukowie	Żułów	0
Gmina Łopiennik Górny		
KGW w „ŁOPIANKI"	Łopiennik Nadrzeczny	26
KGW w Woli Żulińskiej	Wola Żulińska	220
KGW w Olszance	Olszanka	11
KGW „Dobryniów nad Wieprzem"	Dobryniów	18
KGW w Łopienniku Dolnym	Łopiennik Dolny	10
Gmina Rudnik		
KGW w Bzowcu	Bzowiec	3
KGW „Wszyscy Razem"	Równianki	112
KGW w Rudniku	Rudnik	5
KGW „Źródła Werbki"	Wierzbica	5
Gmina Siennica Różana		
KGW „Lawenda"	Siennica Królewska Duża	5
KGW „Krynica"	Rudka	11
Gmina Żółkiewka		
KGW w Chłaniowie	Chłaniów	11
KGW „Malinowy Poperczyn"	Poperczyn	48
POWIAT WŁODAWSKI		
Gmina Hanna		
KGW w Dołhobrodach	Dołhobrod	5
Gmina Hańsk		
KGW Wsi Hańsk Kolonia	Hańsk-Kolonia	39
KGW w Ujazdowie	Ujazdów	0
Gmina Stary Brus		
KGW Stary Brus	Stary Brus	5
KGW Gospodarne Dominiczanki	Dominiczyn	150
Gmina Urszulin		
KGW „Budnowskie Baby"	Sęków	7
KGW „ Wereszczynianki"	Wereszczyn	112
Gmina Włodawa		
KGW wsi Żłobek	Żłobek	0
KGW w Susznie	Suszno	9
KGW w Szumince	Szuminka	0
KGW w Sobiborze	Sobibór	290
KGW w Orchówku	Orchówek	95
KGW Korolówka	Korolówka Osada	11
Gmina Wola Uhruska		
KGW Piaskowe Babeczki	Piaski	160
KGW w Zbereżu	Zbereże	3
KGW „Morowe Babki"	Stulno	64
KGW Siedliszcze	Siedliszcze n/Bugiem	404
KGW „Gosposie z Uhruska"	Uhrusk	112
Gmina Wyryki		
KGW „Suchawianki"	Suchawa	150
KGW w Lubieniu	Lubień	0

OSTATNI KUPON KONKURSOWY

GOSPODYNIE *najlepsze w gminie!*

Głosuję na KGW:

.....

.....

Moje Imię Nazwisko / telefon*

* Wyrażam zgodę na przetwarzanie moich danych osobowych w celach organizacji przeprowadzenia konkursu „Gospodynie Najlepsze w gminie" oraz udostępnienia informacji o wynikach konkursu. Przyjmuję do wiadomości, iż administratorem danych osobowych jest Grupa Medialna ITM Sp. z o.o. (ul. Bramowa 6, 20-111 Lublin) wydawca Nowego Tygodnia. Posiadam wiedzę, że podanie danych jest dobrowolne, jednak konieczne do realizacji celów, w jakim zostały zebrane.

Beata MAZUREK Poseł do Parlamentu Europejskiego
Piotr DENISZCZUK Starosta Chełmski
Andrzej ROMAŃCZUK Starosta Włodawski
Bieluch
ALIOR BANK Placówka Partnerska Plac 3 Maja 25 Krasnystaw
Wynajem Namiotów Imprezowych Damian Skorupski ☎ 668 583 179

eprasa.pl 564e3afa62

CHEŁM. Najlepsza spośród tegorocznych absolwentów I LO

Dobrze zasłużona

Od 1996 roku najlepszemu uczniowi kończącemu naukę w I LO rada pedagogiczna przyznaje odznaczenie „Bene Merenti". W tym roku laureatką tego prestiżowego wyróżnienia została Aleksandra Konieczna z Woli Uhruskiej.

I Liceum Ogólnokształcące im. Stefana Czarnieckiego w Chełmie znane jest nie tylko ze swoich osiągnięć edukacyjnych, ale także kultywowanej przez ponad wiek tradycji. Ważnym jej elementem jest nagradzanie szczególnie zasłużonych absolwentów. Od 1996 roku najlepszemu uczniowi kończącemu szkołę jest przyznawane odznaczenie „Bene Merenti" (Dobrze Zasłużonemu).

- Medal może otrzymać absolwent, który przez trzy lata osiągał bardzo dobre wyniki w nauce, godnie reprezentował I LO w różnych formach aktywności uczniowskiej, prezentował właściwą postawę moralną, wyróżniając się odpowiedzialnym stosunkiem do obowiązków szkolnych i wysoką kulturą osobistą - mówi **Teresa Mościcka**, dyrektor I LO.

Decyzją Rady Pedagogicznej I Liceum Ogólnokształcącego im. Stefana Czarnieckiego w Chełmie laureatką tego prestiżowego wyróżnienia w tym roku została **Aleksandra Konieczna** z Woli Uhruskiej. - Dorobek naukowy i artystyczny nagrodzonej jest imponujący - podkreśla dyrektor Mościcka. - W 2018 roku Aleksandra wygrała XVI Międzynarodową Olimpiadę Języka Rosyjskiego dla uczniów szkół zagranicznych Państwowego Instytutu Rosyjskiego im. Aleksandra Puszkina w Moskwie. Ponadto została laureatką III miejsca Olimpiady Języka Rosyjskiego dla obcokrajowców w kategorii uczniów, zorganizowanej przez Petersburski Uniwersytet Państwowy, a w ubiegłym roku - finalistką 50. Olimpiady Języka Rosyjskiego (2019).

Aleksandra Konieczna jest również utalentowaną wokalistą. Trudno wymienić wszystkie jej osiągnięcia artystyczne. Z powodzeniem występowała nie tylko przed polską widownią, ale także zagraniczną. Ponadto w roku szkolnym 2019/2020 była stypendystką Ministra Edukacji Narodowej, dwa lata wcześniej, w roku 2017/2018 - Marszałka Województwa Lubelskiego w ramach projektu „Lubelskie wspiera uzdolnionych" (2017/2018), natomiast w ubiegłym roku - Fundacji „Młode Talenty".

Medal, opatrzony imieniem i nazwiskiem absolwentki oraz łacińskim napisem „Bene Merenti", zostanie wręczony przez dyrektor Teresę Mościcką, w obecności grona pedagogicznego, rodziców i uczniów w najbliższym możliwym czasie. - Zwykle odbywało się to w trakcie uroczystości z okazji Dnia Patrona. W tym roku z racji zagrożenia epidemicznego nie będzie to możliwe - podkreśla dyrektor I LO.

Laureatka oprócz medalu otrzyma też ufundowaną przez Radę Rodziców nagrodę pieniężną w wysokości 1 000 złotych. **(s)**

KRASNYSTAW
Koniec roku w dobie pandemii

Nietypowe pożegnanie absolwentów

- Drodzy Absolwenci! Dzisiaj jest szczególny dzień - kończycie pewien etap życia, kończycie też naukę w naszym liceum. Niestety, przyszło nam obchodzić zakończenie roku w szczególnych okolicznościach. Nie możemy być razem - napisała w specjalnym oświadczeniu Anna Patejuk, dyrektor I LO w Krasnymstawie.

Oświadczenie dyrektor I LO w Krasnymstawie pojawiło się na stronie internetowej szkoły w piątek, 24 kwietnia. - Nie możemy być razem, Wy, jako absolwenci, my, jako nauczyciele, Wasi młodsi koledzy i rodzice. Nikt z nas nie jest w stanie przewidzieć przyszłości, ale jestem przekonana, że potraficie mądrze wykorzystać zdobytą wiedzę. Wszyscy z pewnością czujecie niepokój - co dalej? Przed Wami kolejny krok - matura, później walka o wymarzony indeks i dobrą pracę. Wiele razy powtarzałam Wam, że każdy z nas ma marzenia - nie bójcie się ich realizować, bo one motywują do działania! - napisała **Anna Patejuk**. Dyrektor I LO życzyła absolwentom, by na dalszej drodze życiowej spotykali dobrych ludzi, na których będą mogli liczyć. - Dziękuję nauczycielom, wychowawcom, pracownikom szkoły za to, że towarzyszyli Wam w tej trudnej, ale jednocześnie jakże twórczej nauce. Za to, ze zawsze starali się Wam przekazać najważniejsze wartości. Tu zawiązaliście nowe przyjaźnie, a nawet poznaliście swoje miłości, tu przeżywaliście radości i smutki. Dziękuję Waszym rodzicom za to, że wspierali Was w trudnych chwilach i zawsze wierzyli w Wasze umiejętności i wiedzę. Dziękuję organowi prowadzącemu za wsparcie materialne i merytoryczne. Wierzę, że będziecie z radością wracać w mury naszego liceum. Jeżeli będzie taka możliwość, to spotkamy się jeszcze raz na zakończeniu roku. Musimy przecież oficjalnie otworzyć salę gimnastyczną z nową podłogą i zagrać wspólnie mecz - czytamy.

Do oświadczenia dyrektor dołączyła listę maturzystów, którzy kończą liceum z wyróżnieniem, to: **Dominik Pitucha** (średnia 5,24), **Natalia Sulkowska** (5,05), **Arkadiusz Kłosowski** (4,76), **Aleksandra Lisiecka** (4,76), **Kinga Malec** (4,76), **Filip Tarajko** (4,75). Szkoła przyznała też 19 nagród książkowych za osiągnięcia dydaktyczne, sportowe, czy artystyczne. Otrzymali je: **Jakub Bielawski**, **Klaudia Humin**, **Arkadiusz Kłosowski**, **Julia Kołodziej**, **Kacper Konofał**, **Arleta Kowalczyk**, **Aleksandra Lisiecka**, **Julia Łusiak**, **Kinga Malec**, **Milena Mazurek**, **Paulina Nowakowska**, **Dominik Pitucha**, **Julia Sochacka**, **Natalia Sulkowska**, **Jakub Szadura**, **Filip Tarajko**, **Joanna Turczyńska**, **Michał Wójcik**, **Klaudia Żaba**.

Zarząd powiatu krasnostawskiego przyznał również dla dwóch najlepszych uczniów z poszczególnych klas nagrody książkowe z życzeniami realizacji zamierzonych celów. Otrzymali je: **Arkadiusz Kłosowski** z klasy III A i **Dominik Pitucha** z klasy III B. Nagrodę im. Jana i Heleny Stefańczyków - Steftleben dla najwybitniejszego ucznia, zarówno pod względem nauki, jak też i działalności społecznej, otrzymał **Dominik Pitucha**. **(k)**

CHEŁM. Przedszkolakom z Szóstki nuda nie grozi

Mimo że placówki oświatowe są zamknięte przedszkolaki z PM nr 6 w Chełmie nie próżnują. Chętnie wykonują zadania powierzane przez nauczycieli, nie brakuje im również własnych pomysłów na spędzania czasu. Dzieci razem z rodzicami aktywnie włączają się w różne akcje. Wykonując „Kartkę dla Medyka" podziękowali pracownikom służby zdrowia, za ich poświęcenie i ciężką pracę. Uczcili także „Dzień Ziemi", rysując obrazek naszej planety i przyklejając go do okna. **(k)**

eprasa.pl 564e3afa62

CHEŁM. Grill i huśtawka, rzadziej uprawa

Boom na ogródki działkowe

Zainteresowanie kupnem jest duże - mówią prezesi ROD w Chełmie. Choć za odsprzedanie praw do działki o powierzchni 300 mkw. niektórzy życzą sobie po 15 tys. zł, telefonów nie brakuje. Chętni na nabycie są głównie młodzi i rodziny z dziećmi.

Nazwa ogrodów działkowych nabiera dziś nowego znaczenia. W czasie pandemii koronawirusa i społecznej kwarantanny to prawdziwa oaza - jedne z nielicznych miejsc na świeżym powietrzu, gdzie można bezpiecznie i legalnie wypocząć w gronie najbliższej rodziny. Nic dziwnego, że zainteresowanie nimi zaczęło rosnąć. Na tablicach ogłoszeń, ale też na bramach czy ogrodzeniach ogrodów pojawiają się kartki z napisem „kupię działkę".

- Sporo chętnych dzwoni z pytaniem o działki na sprzedaż, głównie młodzi. My wolnych nie mamy, ale działkowicze sami wystawiają swoje ogródki na sprzedaż. Starsi rezygnują, bo nie mają już siły się nimi zajmować. Przykładowo, w ubiegłym tygodniu odbyły się dwie transakcje - mówi prezes Rodzinnego Ogrodu Działkowego „Tulipan" w Chełmie.

- Mamy trzy razy więcej telefonów niż normalnie o tej porze - podkreśla prezes ROD im. H. Jordana. - Ludzie chcą mieć miejsce, żeby odpocząć, wyjść z dzieckiem, zrelaksować się, ale też miejsce na grządki, żeby móc zjeść coś swojego, zdrowego. Natomiast nasze działki w obu sektorach mają idealną lokalizację - z dala od ulicy, wzdłuż Uherki, panują tu cisza i spokój. Zainteresowanie jest bardzo duże. Również ceny poszły w górę: średnia cena działki o powierzchni 300 mkw. to 15 tysięcy złotych - dodaje.

Moda na ogródki działkowe wraca, ale potencjalni nabywcy częściej jednak kierują się dziś chęcią posiadania strefy relaksu i miejsca zabaw dla dzieci, a nie własnego warzywniaka.

- Starsi działkowicze zajmują się uprawą warzyw i owoców, którymi potem żywią się przez cały rok i nie muszą kupować. Młodzi o tym nie myślą. Dla nich działka służy bardziej do rekreacji. Wolą zasiać trawą, postawić huśtawkę dla dzieci, zrobić grilla i odpocząć na leżaku, a to nie jest do końca spójne z definicją działki rekreacyjnej - mówi **Jan Szymański**, wiceprezes Okręgowego Zarządu Polskiego Związku Działkowców w Lublinie.

Najlepiej też, żeby działka nie była zbyt oddalona od centrum. Te położone na uboczu, jak ROD „Malwa" czy „22 Lipca" nie cieszą się już taką popularnością.

- U nas jest stabilnie, nie ma większego wzrostu zainteresowania. Telefonowało cztery - pięć osób, ale to tak jak zawsze, bo sezon jest ruchomy - ludzie odsprzedają prawa do swoich ogrodów. Mamy wolne działki, ale od lat są nieużywane, trzeba je wykarczować, dlatego nikt ich nie chce. Są też takie, których właściciele przebywają za granicą i tylko raz w roku ktoś się pojawia, żeby wykosić trawę - mówi prezes ROD im. 22 Lipca.

Ci, którzy nabyli działkę w czasie pandemii, nie są jeszcze pełnoprawnymi działkowcami. Jak tłumaczy prezes „Raju", po podpisaniu umowy o przeniesienie praw do działki przed notariuszem konieczne jest podjęcie stosownej uchwały przez członków zarządu ROD, a z uwagi na ograniczenia wszystkie zebrania zostały odwołane. - U nas przykładowo jedna działka została sprzedana i nabywca może ją użytkować, ale nie jest jeszcze członkiem związku - tłumaczy. **(pc)**

Można zwiedzać, tylko ostrożnie

PPN zaprasza na ścieżki

Z jednej strony ułatwienia, z drugiej dodatkowe obostrzenia, ale najważniejsze, że już można korzystać ze ścieżek Poleskiego Parku Narodowego. A żeby zobaczyć unikalny charakter bagiennych szlaków trzeba się spieszyć, bo susza bardzo mocno daje się we znaki poleskim moczarom.

Zakaz wstępu do lasów i parków narodowych był najbardziej krytykowanym obostrzeniem walki z pandemią koronawirusa. Dlatego wielu wielbicieli oddychania pełną piersią na ścieżkach i szlakach przyrodniczych odetchnęło z ulgą, gdy 20 kwietnia zakaz zniesiono. W końcu można uciec na łono przyrody, naładować baterie, podziwiać cuda natury. Dla wszystkich osób spragnionych tego typu doznań wyszedł naprzeciwko Poleski Park Narodowy, który otworzył swoje podwoje dla zwiedzających. Wprawdzie na wszystkich ścieżkach i na parkingach trzeba zachować odpowiednie środki ostrożności, czyli zachowanie 2-metrowej odległości między pieszymi, zakrywanie nosa i ust oraz używanie rękawiczek jednorazowych, ale to nie powinno przeszkadzać w zwiedzaniu i podziwianiu piękna parku. By zminimalizować ryzyko zarażenia, dyrekcja PPN-u wprowadziła też możliwość zdalnego zakupu biletów wstępu na swoje obiekty. Można to zrobić za pośrednictwem strony www.eParki.pl i podstrony Poleskiego Parku Narodowego www.poleskipn.eparki.pl. By nabyć wejściówkę online wymagane jest wcześniejsze założenie konta na tej stronie. **(bm)**

ŻMUDŹ. 1 maja początek sezonu wędkarskiego na „Dębowym Lesie"

Wędkarze się niecierpliwili

Wędkarze długo na to czekali, a telefonów w Urzędzie Gminy Żmudź w tej sprawie było mnóstwo. Od 28 kwietnia rusza sprzedaż przepustek na zbiorniku wodnym „Dębowy Las" w Wołkowianach.

W ostatnich tygodniach żmudzcy urzędnicy odbierali najwięcej telefonów w sprawie wydawania pozwoleń stałych na tzw. sportowy połów ryb na „Dębowym Lesie". Przepustek tych nie sprzedawano ze względu na epidemię, a wędkarze nie mogli się doczekać, kiedy ich sprzedaż będzie wznowiona. Gdy otwarto lasy i parki było jeszcze więcej niecierpliwych i o przepustki dopytywało nawet kilkadziesiąt osób w ciągu dnia. Od 28 kwietnia będą one już sprzedawane. Pozwolenia ważne będą od 1 maja do 31 października br. Cena pozwolenia to 250 zł. Płatność wyłącznie przelewem na rachunek bankowy Urzędu Gminy Żmudź (nr rachunku 53 8195 0009 2003 0050 0340 0001 BS w Leśniowicach, Oddział w Żmudzi).

- Pozwolenia wydane będą w naszym urzędzie po zaksięgowaniu środków na rachunku Urzędu Gminy Żmudź - mówi **Edyta Niezgoda**, wójt gminy Żmudź. **(t)**

WĘDKARSKI KOŁOWROTEK

Bug już otwarty

U progu sezonu szczupakowo-boleniowego Nadbużański Oddział Straży Granicznej w Chełmie otwiera rzekę Bug dla wędkarzy. Placówki przyjmują już zgłoszenia na połów ryb. Oczywiście pogranicznicy przypominają o tym, by nawet nad wodą zachować wszelkie środki ostrożności wprowadzone w związku z pandemią.

Okręg chętny na zbiornik w Siennicy Różanej

Urząd Gminy w Siennicy Różanej ogłosił przetarg na dzierżawę zbiornika w tej miejscowości. Postępowanie ma odbyć się na początku maja. Chętnym do wydzierżawienia akwenu jest Okręg PZW w Chełmie. Do tej pory wodą opiekowało się koło PZŁ Szpak z Krasnegostawu, ale kończy się okres umowy. Jak mówi łowczy Maciej Wójcik, władze koła nie podjęły jeszcze decyzji czy myśliwi staną do przetargu. Roczny czynsz dzierżawny za ten zbiornik gmina określiła na minimum 7,5 tys. zł.

Wodnik dłużej i w weekendy

W związku z obecną, bardzo trudną sytuacją, wychodząc naprzeciw oczekiwaniom wędkarzy i ułatwiając im życie, sklep Wodnik w kwietniu i maju wydłuża godziny pracy w dni powszednie, będzie też otwarty w weekendy. - Ostatni czas był bardzo trudny dla całej branży wędkarskiej - mówi **Daniel Kowalczuk**, właściciel sklepu. - Rządowe obostrzenia sprawiły, że aktywność wędkarska spadła praktycznie do zera. Na szczęście od 20 kwietnia znowu można jeździć na ryby bez obawy o otrzymanie mandatu. By każdy moczykij mógł porządnie zaopatrzyć się przed wyprawą, wydłużyliśmy godziny otwarcia sklepu. Zapraszamy też w soboty oraz niedziele. **(b)**

Zakaz zgromadzeń, więc brud na łowiskach

Sprzątajmy sami

Od poniedziałku (20 kwietnia) zdjęto zakaz wchodzenia do lasów i na tereny zielone. Można też łowić ryby. Pandemia odcisnęła swoje piętno nad rzekami, jeziorami i zbiornikami, gdzie zalega mnóstwo śmieci. Normalnie ich już by nie było, ale zakaz zgromadzeń sprawił, że koła PZW nie mogły zrobić wiosennych porządków.

Śmieci na brzegach łowisk od zawsze były dużym problemem dla chełmskiego Okręgu PZW. Mimo licznych próśb i akcji sprzątania nadal do świadomości wielu moczykijów nie dociera świadomość, że śmieci przywiezione nad wodę trzeba zabrać ze sobą, a nie rzucić w najbliższe krzaki. Tego wymaga nie tylko dobry obyczaj, ale też prawo. Według kodeksu RAPR, który obowiązuje każdego wędkarza na łowisku niekomercyjnym, pierwszą czynnością po przyjechaniu na ryby powinno być uprzątnięcie stanowiska ze wszystkich śmieci, nawet nie swoich. Jeśli tego nie zrobimy, narażamy się na ukaranie mandatem. Niestety, jak widać po brzegach rzek i jezior, nie jest to wystarczająca „zachęta" dla śmieciarzy. W tym roku sytuacja jest o wiele gorsza, niż w latach ubiegłych i odpadów jest dużo więcej. Przyczyniła się do tego pandaemia koronawirusa, a właściwie obostrzenia wporwadzone przez rząd, które utrudniły, a w wielu przypadkach uniemożliwiły wędkarzom zadbanie o porządek na łowiskach. - Miesiące wiosenne to zwyczajowy czas, kiedy koła wędkarskie w ramach swojej działalności organizują akcje sprzątania łowisk czy naprawy dróg dojazdowych do nich - mówi **Krzysztof Daniłów,** dyrektor Okręgu PZW w Chełmie. - W tym roku, ze względu na zakaz zgromadzeń, takie akcje się nie odbyły, na czym ucierpiała, przyroda. Obecnie można już wędkowac, aczkolwiek nie w grupach, dlatego apleujemy do wszystkich wędkarzy, by w miarę możliwości postarali się indywidualnie zadbać o porządek na naszych łowiskach. Weźmy na ryby worek na śmieci i pozbierajmy te odpady, a w przyszłości na pewno będzie nam się o wiele przyjemnie łowić i spędzać czas na łonie przyrody - dodaje Daniłów. **(bm)**

eprasa.pl 564e3afa62

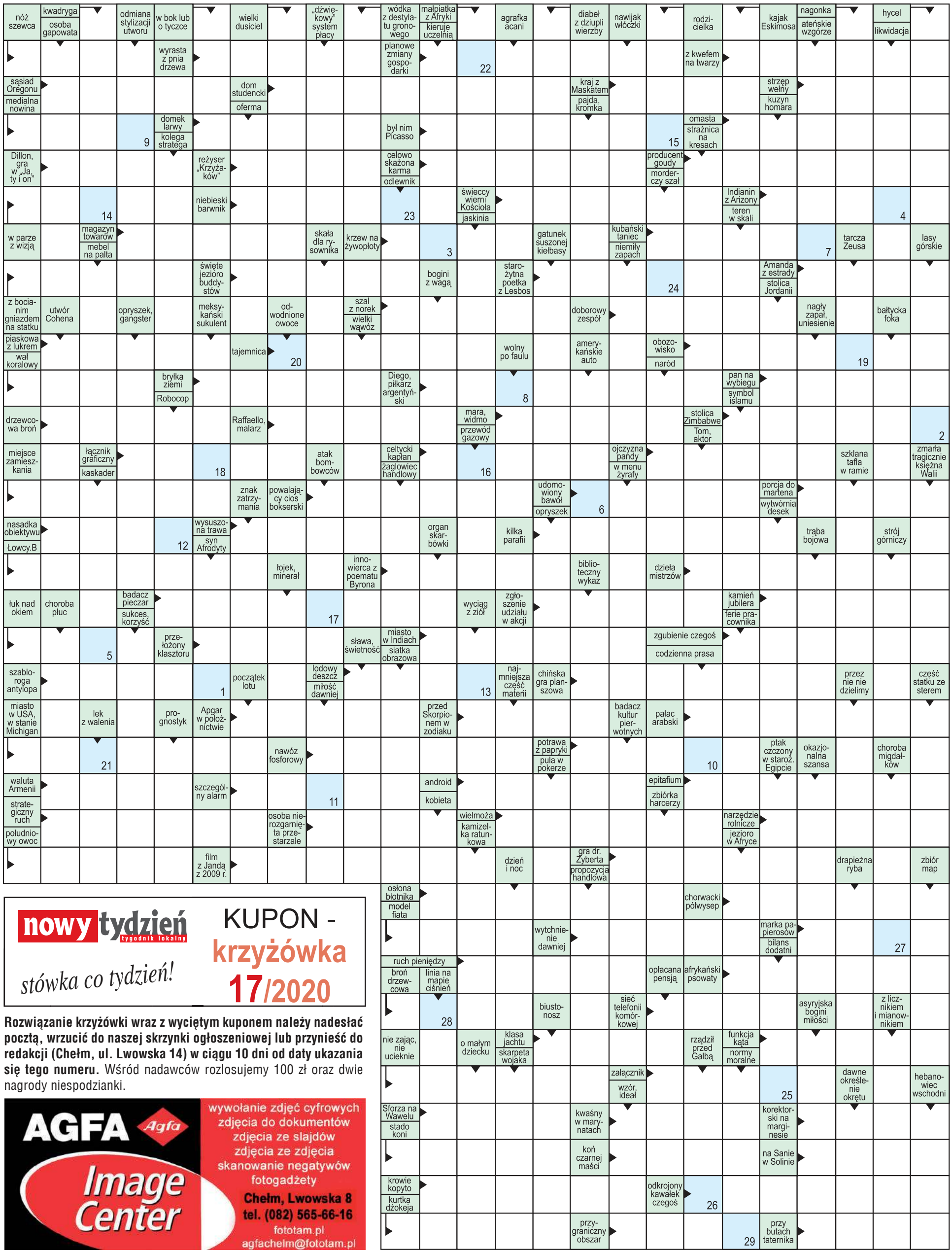

nowy tydzień tygodnik lokalny

stówka co tydzień!

KUPON - krzyżówka 17/2020

Rozwiązanie krzyżówki wraz z wyciętym kuponem należy nadesłać pocztą, wrzucić do naszej skrzynki ogłoszeniowej lub przynieść do redakcji (Chełm, ul. Lwowska 14) w ciągu 10 dni od daty ukazania się tego numeru. Wśród nadawców rozlosujemy 100 zł oraz dwie nagrody niespodzianki.

AGFA Agfa Image Center
wywołanie zdjęć cyfrowych
zdjęcia do dokumentów
zdjęcia ze slajdów
zdjęcia ze zdjęcia
skanowanie negatywów
fotogadżety
Chełm, Lwowska 8
tel. (082) 565-66-16
fototam.pl
agfachelm@fototam.pl

Litery z pól ponumerowanych od 1 do 29 utworzą rozwiązanie - przysłowie.

1	2	3	4	5	6	7	8	9	10	11	12	13	14	15	16	17	18	19	20	21	22	23	24	25	26	27	28	29

100 zł za rozwiązanie krzyżówki z wydania nr 15/2020 otrzymuje **Teresa Kot** (Chełm), a nagrody niespodzianki - **Anna Szulej** (Chełm) i **Bożena Glina** (Strupin Łanowy)

MASZ NAGRODĘ? Nie musisz się ruszać z domu.
Okres odbioru nagród przedłużamy do końca stanu epidemii plus 60 dni.

eprasa.pl 564e3afa62