MOGŁA SPAŚĆ CZYJAŚ GŁOWA

– STR. 3

POŻYCZKI bez BIK
510 071 300

TYGODNIK LOKALNY
CZOSNÓW
LEONCIN
NASIELSK
NOWY DWÓR MAZOWIECKI
POMIECHÓWEK
ZAKROCZYM

2,50 zł
W TYM 5% VAT

NR 1
INDEKS 344184
ISSN 1505–4276
4 STYCZNIA 2022

NAJLEPSZY TYGODNIK LOKALNY - OD 27 LAT W TWOIM DOMU!

TYGODNIK NOWODWORSKI info

Policjant dyżurny z dwoma promilami

CZYTAJ NA STRONIE 2

Fot. policja.pl/zdjęcie poglądowe

W środku DODATEK TELEWIZYJNY na cały tydzień!

NOWY DWÓR
Już nie zapłacisz „w okienku” STR. 2

POMIECHÓWEK
Krok w stronę obwodnicy i kanalizacji STR. 2

POWIAT
Jakie imiona wybieraliśmy w minionym roku? STR. 2

NOWY DWÓR
Czym oddycha miasto? STR. 3

Na koniec roku wsparli szpital STR. 3

POMIECHÓWEK
Strażacy doposażeni w nowy sprzęt STR. 5

CZOSNÓW
Czy wystarczy kasy na wszystko? STR. 5

POWIAT
Będzie jaśniej na przejściach dla pieszych STR. 5

NASZE SPRAWY
Od 1 kwietnia 2022 r. można wnioskować o „żłobkowe” STR. 6

ZAKROCZYM
Darmowa komunikacja pod znakiem zapytania STR. 6

2021 ZA NAMI
Tym „żyliśmy” w minionym roku... STR. 20

ZA MIEDZĄ
Z obwodnicy Jabłonny skorzystamy i my... STR. 22

POMIECHÓWEK
Lodowisko działa! STR. 22

HISTORIA
Czy warto być burmistrzem? STR. 23

Rekordowa zbiórka na leczenie Mikusia

– STR. 19

Boże Narodzenie w PP3

– STR. 19

REKLAMA

WSZYSTKO DO DOMU I OGRODU
GRUPA psb MRÓWKA
NOWY DWÓR MAZOWIECKI
ul. Leśna 3
22 732 15 15
Budujące pomysły
facebook.com/mrowkandm

STYLE OPTIC 1992
Grzegorz Pazyrski
20% RABATU
DriveCare with EyeDrive Technology
JAI KUDO
PROWADŹ BEZPIECZNIE!
Do 90% mniej odblasków i maksymalne ostrość wzrostu w dzień i w nocy.
KAUFLAND ul. Morawicza 2a, tel. 22 503 95 99
CH HIT ul. Warszawska 36, tel. 22 732 22 13

RADNY SEJMIKU WOJEWÓDZTWA MAZOWIECKIEGO
STEFAN TRACZYK
zapraszam na swoje dyżury
- w sprawie umówienia terminu i miejsca spotkania proszę o kontakt telefonicznie lub mailowo
stefan.traczyk@mazovia.pl
tel. 692 216 532

9 771505 427227 01

eprasa.pl 56903ff68a

*Pani **dr Beacie Nowakowskiej***
gorące podziękowanie za trafną diagnozę
i uratowanie życia mojemu mężowi
wraz z najlepszymi
życzeniami noworocznymi
- wdzięczna p. Jadwiga z Rodziną.

NOWY DWÓR MAZ. Pijany policjant, kryty przez kolegę?

Dyżurny z dwoma promilami

Ponad dwa promile alkoholu w wydychanym powietrzu miał policjant pełniący służbę w Komendzie Powiatowej Policji w Nowym Dworze Maz. Wobec drugiego policjanta, który pełnił z nim tego dnia służbę, wszczęto postępowanie dyscyplinarne

Jak udało nam się ustalić, do zdarzenia doszło w nocy ze środy na czwartek (29 na 30 grudnia 2021 roku) około północy. Jak podawał Rzecznik Prasowy Komendy Stołecznej Policji, kilka minut po północy w Nowym Dworze Maz. zjawił się patrol oficerski, którego zadaniem była kontrola pracowników komendy.

W trakcie kontroli dyżurnych, od jednego z policjantów wyczuwalna była woń alkoholu. Na miejsce wezwano Komendanta jednostki. W jego obecności przeprowadzono badanie, które wykazało u dyżurnego przeszło 2 promile alkoholu. Policjant będący po spożyciu został zwolniony ze służby i toczy się wobec niego postępowanie administracyjne. Wobec drugiego policjanta pełniącego tej nocy służbę toczy się postępowanie dyscyplinarne z uwagi na to, że nie zgłosił „występku" kolegi przełożonym.

QK

NOWY DWÓR MAZOWIECKI

Już nie zapłacisz „w okienku"

W dwóch nowodworskich urzędach od stycznia bieżącego roku zostają zlikwidowane stanowiska obsługi kasowej. Likwidacja obejmuje punkt w Urzędzie Miasta oraz w Urzędzie Skarbowym

Jak wynika z informacji zamieszczonej na stronie internetowej urzędu miejskiego, wraz z początkiem roku punkt Banku MBS, który funkcjonował na parterze budynku zostaje zlikwidowany. Jest to decyzja leżąca po stronie właściciela punktu.

Również w Urzędzie Skarbowym w Nowym Dworze, podobnie jak we wszystkich „skarbówkach" województwa mazowieckiego, zostanie zlikwidowane stanowisko, gdzie do tej pory można było uiścić opłaty gotówką. Decyzja wynika z wygaśnięcia umowy z firmą Monetia Sp. z o.o., która punkty kasowe prowadziła.

Wpłat z tytułu podatków, opłat i niepodatkowych należności budżetowych można dokonać bezgotówkowo za pośrednictwem rachunku bankowego, albo w formie gotówkowej w placówkach bankowych, pocztowych i innych instytucjach płatniczych.

GM

POMIECHÓWEK

Pierwszy krok w stronę obwodnicy i kanalizacji w gminie zrobiony

Na ostatniej w 2021 roku sesji Rady Gminy Pomiechówek padły ważne słowa o nowych inwestycjach, które zapewne ucieszą mieszkańców gminy

Radni jednogłośnie przyjęli projekt uchwały budżetowej na 2022 rok. Jak podkreślił Wójt Gminy Dariusz Bielecki - *nie jest to budżet rekordowy dla gminy, ale rozważny i tak skonstruowany, by nie zabrakło w nim możliwych do zrealizowania inwestycji.*

W debacie na temat projektu budżetu, radni, którzy zabrali głos pozytywnie ocenili plany inwestycyjne nakreślone w dokumencie. Jak wynika z załącznika inwestycyjnego *Wydatki na zadania inwestycyjne na 2022 rok nieobjęte wieloletnią prognozą finansową* na modernizację sieci wodociągowej w Gminie Pomiechówek została zapisana kwota 300 tys. zł. Na budowę sieci kanalizacyjnej zabezpieczono kwotę 1 349 044 zł. Oba zadania będą realizowane ze środków pozyskanych przez gminę ze źródeł zewnętrznych.

Natomiast z pieniędzy pochodzący z budżetu własnego gminy zostanie sfinansowane opracowanie koncepcji projektowej budowy obwodnicy Pomiechówka w ciągu nowo projektowanej drogi gminnej. Na to zadanie przeznaczono 145 tys. zł.

- W obecnym budżecie znajdują się zabezpieczone środki na inwestycje jednoroczne, na które mieszkańcy naszych sołectw czekali od lat. Głównie mam na myśli rozbudowę sieci wodno-kanalizacyjnej, która poprawi jakość życia mieszkańców wsi znajdujących się poza centrum Pomiechówka. Duży ukłon należy się za podjęcie działań zmierzających do rozpoczęcia procesu budowy obwodnicy Pomiechówka. Pierwsze pieniądze, które z budżetu gminy zostaną skierowane na przygotowanie dokumentacji projektowej to wyraźny sygnał, że obwodnica jest oczekiwana i bardzo potrzebna – skwitowała podczas debaty radna **Iwona Sagatyńska**.

- W mojej ocenie budżet jest kompletny, spójny, a jednocześnie zgodny z zapisami prawa, co potwierdza opinią Regionalnej Izby Obrachunkowej. To tylko dowodzi, że władza uchwałodawcza i wykonawcza naszego samorządu potrafi się uzupełniać i dobrze współpracować – podsumował debatę radny **Andrzej Malasiewicz**.

Jak dodał Wójt **Dariusz Bielecki,** za sprawy związane z modernizacją sieci wodnej i budowę kanalizacji będzie odpowiedzialna gminna spółka PPW „Wkra" Sp. z o.o.

M. Mianowicz

POWIAT

Sylwester Anplakt

Noc sylwestrową wielu mieszkańców powiatu spędziło przy świecach. Nastąpiła poważna awaria energetyczna, która pokrzyżowała niejedne plany na dobrą zabawę

Około godziny 22 Polska Grupa Energetyczna poinformowała o dużej awarii, która spowodowała odcięcie od dostaw prądu. Obszar gminy Zakroczym w tym Smoszewo, Trębki Nowe i Stare, Henrysin, Emolinek, Zakroczym przez część Nowego Dwór Mazowieckiego i Modlin Twierdzę oraz Stanisławowo w gm. Pomiechówek jak również gminę Czosnów do Łomianek i część gminy Wieliszew i Jabłonna ogarnęły ciemności.

Z informacji przekazywanych przez mieszkańców wynika, że pracownikom PGE udało się sukcesywnie przywracać prąd po godzinie pierwszej w nocy.

GM

POWIAT

Jakie imiona wybieraliśmy w minionym roku?

Wybierając imię dla dziecka rodzice nie raz stają przed dużym dylematem. Warto zdawać sobie sprawę, jak duże znaczenie ma taka decyzja na przyszłość. A jakie imiona cieszyły się największym powodzeniem wśród rodziców w minionym roku w Nowym Dworze?

Z informacji, które uzyskaliśmy od kierownik Urzędu Stanu Cywilnego w Nowym Dworze Mazowieckim pani **Edyty Nowakowskiej** wynika, że najczęściej nadawane imię dla dziewczynek to Zuzanna, a dla chłopców Aleksander.

Zuza i Olek

Zuzanna to imię pochodzenia hebrajskiego. Według Wielkiej Księgi Imion osoba o tym imieniu charakteryzuje się impulsywnością, dzięki czemu potrafi błyskawicznie pokonać przeszkody i odnaleźć najprostszą drogę do obranego celu. Z kolei Aleksander czyli zdrobniale Olek jest imieniem pochodzenia greckiego. Aleksander jest pracowity ale lubi drobne przyjemności. Ma duszę artysty. Lubi spędzać czas nad książką lub słuchając swojej ulubionej muzyki. To znów Wielka Księga Imion tak określa osoby noszące imię Aleksander.

Ala i Antek

Na drugim miejscu podium uplasowała się Alicja i Antoni. Nie jest do końca wyjaśnione pochodzenie imienia. Niektórzy przypisują pochodzenie od niemieckiego imienia Adelajda, inni od greckiego Alitia co oznacza „prawda". Alicje są zaradne i twórcze. Są silnymi kobietami z dużymi ambicjami zawodowymi. Alicje potrafią doskonale dopasować się do każdego towarzystwa i wzbudzają wiele sympatii swoim pogodnym usposobieniem. Antoni to imię zaczerpnięte z łaciny. Oznacza: wspaniały, doskonały, wybitny. Osoby je noszące odznaczają się wyjątkową wytrwałością i pewnością siebie. Śmiało dążą do obranych celów będąc jednocześnie bardzo oddanymi przyjaciółmi.

Pola i Marcel

Na trzeciej pozycji znalazła się Pola i Marcel. Pola to tak naprawdę zdrobnienie od imienia Apolonia, które wywodzi się z Grecji. Posiadaczkę imienia Pola charakteryzuje niezależność i pewność siebie. Uwielbia imprezy, spotkania z przyjaciółmi i... zakupy. Marcel to „mały wojownik". Imię wywodzi się z języka łacińskiego. Marcelowi nie można odmówić kreatywności. Ten chłopiec/mężczyzna nie traci ani minuty na lenistwo. Jako dziecko dowodzi w grupie rówieśników, przez co może się czasem wdawać w podwórkowe awantury.

Wszystkim rodzicom, których dzieci przyszły na świat w kończącym się roku serdecznie gratulujemy. Życzymy by pociechy zdrowo rosły i niezależnie od imienia nadawały sens w życiu nas dorosłych.

GM

SŁODKA KRZYŻÓWKA

Drodzy Czytelnicy, w środku znajdziecie krzyżówki, rebusy i zagadki. Wśród Czytelników, którzy rozwiążą co najmniej 3 łamigłówki/zadania rozlosujemy pyszny torcik z Cukierni Duet. Rozwiązania prosimy przysyłać na adres redakcja@nowodworski.info lub zgłosić telefonicznie do najbliższego poniedziałku pod numerem tel. 733-055-002.

Nagrodę za poprawne rozwiązane zadania w poprzednim numerze otrzymuje pan **Mirosław Stankowski**.

CUKIERNIA Duet
Zapraszamy do sklepów firmowych
w Nowym Dworze Mazowieckim
ul. Warszawska 2, tel. 22 775 97 10
ul. Woj. Polskiego 45A paw. 45, tel. 500 409 503
www.cukierniaduet.pl
TRADYCYJNE WYROBY CIAST I TORTÓW

TYGODNIK NOWODWORSKI LAUREAT NAGRODY PRO PUBLICO BONO
IZBA WYDAWCÓW PRASY
Stowarzyszenie Gazet Lokalnych

REDAKCJA: Marzena Dobraczyńska, Małgorzata Mianowicz, Andrzej Zawadzki.
WSPÓŁPRACA: Ewa Gruszka, Alfred Kabata, Kuba Kamiński, Barbara Malewska.
ADRES REDAKCJI: NOWY ADRES REDAKCJI: ul. Rynek 2, 05–120 Legionowo; tel. 22 775 01 36, 691 222 327; e–mail: redakcja@nowodworski.info
BIURO REKLAM: tel. 733 055 002, 22 784 22 22; biuro@nowodworski.info; pon.– pt. 8:00 – 16:00
BIURO OGŁOSZEŃ: VIP–NAWROT – Wiesława Nawrot, ul. Przejazd 5, 05–100 Nowy Dwór Maz., pon – pt w godz. 9–18, sobota w godz. 9–13.
Prenumerata realizowana przez RUCH S.A.: zamówienia na prenumeratę w wersji papierowej i na e–wydania można składać na stronie www.prenumerata.ruch.com.pl. Pytania prosimy kierować na adres e–mail: prenumerata@ruch.com.pl lub kontaktując się z infolinią pod numerem 22 693 70 00, w dni robocze w godzinach 7:00 – 17:00, koszt połączenia wg taryfy operatora.
Druk: Polska Press Łódź.
Wydawca: Agencja TiO, e–mail: agencja@tio.com.pl. Nakład poniżej 15.000 egz.

eprasa.pl 56903ff68a

NASZE SPRAWY

Czym oddycha miasto?

By sprawdzić jaka jest jakość powietrza w mieście, wystarczy wybrać się na spacer. W parku im. J. Wybickiego zamontowano specjalne „płuca", które mierzą jakość powietrza i pokazują czym oddychamy na co dzień

Jest to pierwszy etap kampanii antysmogowej, którą zorganizowało miasto wraz z działaczami Nowodworskiego Alarmu Smogowego. Kampania ma na celu uświadamianie mieszkańców o tym, jak duży problem dla naszego zdrowia stanowi zanieczyszczone powietrze oraz skłonienie właścicieli indywidualnych posesji do wymiany pieców.

Specjalne płuca pokazują jakość powietrza w mieście FB Jacek Kowalski

Zobacz czym oddychasz

Urządzenie, które w czwartek (30.12) pojawiło się w parku miejskim to model ludzkich płuc, wyposażony w specjalne czujniki.

- *Taka instalacja po raz pierwszy zawitała do naszego powiatu. Jest to mobilny, dwumetrowy model ludzkich płuc, który „oddycha" pochłaniając zanieczyszczenia powietrza. które osiadają na białej materii pokrywającej instalację. Mieszkańcy obserwując jak płuca zmieniają kolor, zaczynają rozumieć, że jakość powietrza ma znaczenie. Instalacja zostanie z nami na dwa tygodnie, a jej zadaniem jest uświadomienie, że tylko poprzez wymianę starych kotłów na nowe urządzenia grzewcze jesteśmy w stanie poprawić jakość powietrza w naszym miejscu zamieszkania* – powiedział naszej redakcji **Kamil Sukiennik,** przedstawiciel Nowodworskiego Alarmu Smogowego.

Przekonaj sąsiada

Drugim etapem kampanii ma być zorganizowanie sąsiedzkiej antysmogowej akcji banerowej. Celem tej części projektu jest dotarcie do nowodworskich właścicieli starych kotłów poprzez kampanię sąsiedzką wspieraną autorskimi, humorystycznymi i dedykowanymi poszczególnym osiedlom banerami. Żartobliwe slogany i grafiki wykorzystane na banerach staną się elementem gry miejskiej, która będzie polegała na odszukaniu jak największej liczby banerów, udostępnieniu ich zdjęć w mediach społecznościowych lub przekonaniu jak największej liczby mieszkańców do wypełnienia wniosku o dotację.

- *Chcemy nakłonić mieszkańców, szczególnie tych, którzy w ostatnich latach wymienili piec, do odbycia bezpośrednich i pełnych szacunku sąsiedzkich spotkań z właścicielami starych kotłów w celu przekonania ich do korzyści płynących z wymiany urządzeń* – wyjaśnia **K. Sukiennik**.

Kampania sąsiedzka ma zostać przeprowadzona w styczniu br. W ramach projektu zostanie przygotowanych kilkanaście dużych banerów i jedna flaga reklamowa, która będzie zamontowana na tratwie stacjonującej na Narwi.

Nowodworski Alarm Smogowy poszukuje chętnych do udostępnienia dobrze wyeksponowanych ogrodzeń i budynków, którzy byliby skłonni nieodpłatnie wynająć powierzchnię do ekspozycji banerów. W celu nawiązania współpracy można zgłosić się mailowo pod adres nowydwor@polskialarmsmogowy.pl

Przypominamy, że już od 3.01. br. można składać wnioski o przyznanie dotacji celowej na wymianę źródeł ciepła. Dotacja miejska maksymalnie sięga kwoty 6,5 tys. zł natomiast z rządowego programu *Czyste Powietrze* można uzyskać do 37 tys. wsparcia.

M. Mianowicz

MODLIN TWIERDZA

Mogła spaść czyjaś głowa

Jakość remontów przeprowadzonych w budynkach komunalnych w Twierdzy Modlin w ocenie mieszkańców nie jest zadowalająca. Przed świętami ktoś mógł stracić głowę, gdyby blacha z dachu jednego z „caraków" urwała się całkowicie i runęła w dół

19 grudnia panowała wietrzna aura. To wtedy w bloku przy ul. Malewicza 119 oderwał się blaszany kawał pokrycia dachu. Aż strach pomyśleć, co mogło się stać, gdyby blaszany element oderwał się całkowicie i runął na kogoś przechodzącego pod budynkiem. Na szczęście usterkę szybko zauważono i wezwano strażaków z OSP Ratownictwo Wodne, którzy zabezpieczyli niebezpieczny element dachu.

Remonty bloków komunalnych, które rozpoczęły się w połowie poprzedniego roku obejmowały m.in. doprowadzenie centralnego ogrzewania, remont dachów oraz części wspólnych budynków – wymiana okien i drzwi na klatkach schodowych. Mieszkańcy niektórych bloków skarżą się, że okna na klatce pozaklejane są folią, a drzwi nadal nie zostały odnowione.

Remonty finansowane są z uzyskanej przez miasto dotacji na rewitalizację obszarów zmarginalizowanych z Regionalnego Programu Operacyjnego Województwa Mazowieckiego na lata 2014 – 2020. Z informacji, które uzyskaliśmy z Urzędu Miasta wynika, że nie wszystkie budynki zostały na koniec roku 2021 odebrane przez komisję. Na odbiór czekają jeszcze budynki przy ul. Malewicza 118, Kadetów 91 i Szpitalnej 86.

- *Wszelkie skargi i uwagi od mieszkańców przekazywane są na bieżąco wykonawcom. W przypadku budynków już odebranych, są one traktowane jako usterki w ramach gwarancji* – wyjaśnił naszej redakcji Zastępca Burmistrza **Janusz Mikuszewski**.

W umowach zawartych przez inwestora, czyli miasto z wykonawcami jest zapis mówiący o 60 miesiącach udzielonej gwarancji od chwili odbioru prac przez komisję. W tym czasie wykonawca zobowiązany jest do wykonania wszelkich napraw wynikłych z niewłaściwego wykonania przedmiotu umowy. Jak zapewniają urzędnicy, w budynkach będą przeprowadzane przeglądy okresowe, które mają na celu wykrycie usterek i skierowanie do naprawy.

Strażacy sprawnie zapobiegli tragedii Fot. OSP RW

GM

FINANSE

Na koniec roku wsparli szpital

Na ostatniej w 2021 r. sesji Rady Miasta podjęto decyzję o przekazaniu z budżetu miasta dotacji celowej w kwocie 140 tys. zł na wsparcie Nowodworskiego Centrum Medycznego

Uchwała została przyjęta przez radnych jednomyślnie. Pieniądze zostaną przeznaczone na zakup kolumny do laparoskopii co znacznie usprawni działanie oddziałów chirurgicznego i ginekologicznego.

To kolejna dobra wiadomość dla pacjentów NCM. Po otwarciu pracowni tomograficznej i uruchomieniu nowoczesnej pracowni rezonansu magnetycznego szpital wzbogaci się o kolejny sprzęt, który pomoże w leczeniu mieszkańców.

GM

SERDECZNOŚCI

Wraz z przyjaciółmi, ale i nie tylko, Twoimi stałymi klientami dla Ciebie **Amir**, wspaniałego szefa kuchni, mistrza kulinarnych arcydzieł i wspaniałego talentu, pragniemy życzyć Ci szczęścia, zdrowia i radości, które są głównymi składnikami Twojego życia, aby na horyzoncie nie było żadnych przeszkód dla Twojego sukcesu, aby Twoja kulinarna inspiracja i niestrudzenie pozostały, byś zawsze zadawalał nas swoją pasją, precyzją i orientalnymi smakami.

Zawsze wyczuwalną w Twoim lokalu nutką aromatycznej i różnorodnej, Twojej rodzinnej Tunezji. Soczystym mięsem wołowym lub złocistym kurczakiem, chrupiącymi, zawsze świeżymi warzywami oraz intrygującymi sosami, tworzonymi przez Ciebie Amir z pomocą zniewalających nasze podniebienia tunezyjskich przypraw.

Dzięki Tobie i Twojej pasji tworzenia gastronomicznych specjałów pozwalasz nam poznać cały smak prawdziwej kuchni orientalnej, pełnej aromatycznych i wyszukanych smaków.

Dziękujemy, że zawsze dbasz, by mięso i sosy dostarczały nam niezwykłych doznań, a kolejne kęsy przenosiły nas oczami wyobraźni nie tylko do przepięknej, ale i fascynującej Tunezji. A wszystko po to, by każda wizyta w Twoim lokalu na Paderewskiego 18 w Nowym Dworze Mazowieckim stała się dla nas i dla reszty Twoich klientów nietuzinkowym i niezapomnianym w smaku doświadczeniem. A oprócz Twojej wyjątkowej kuchni, cieszymy się, że zawsze czeka na nas tu u Ciebie gościnność, dobre, ciepłe słowo i przesympatyczna atmosfera.

Amir jesteś osobą, która przygotowuje to jedzenie z duszą, wprawą i wyobraźnią, każdego dnia dajesz ludziom wspaniały nastrój. Jesteś dla nas wszystkich wspaniałym talentem i mistrzem swojego rzemiosła. Życzymy Ci, aby nikt nigdy nie zdradził sekretu magicznego smaku serwowanych przez Ciebie potraw, aby każdy zawsze podziwiał Twój talent i zdolności. Niech każdy Twój dzień w pracy będzie pełen wrażeń i radości, niech każdy pomysł przyniesie Ci wysokie rezultaty i sukces. Niech Twoje umiejętności Amir niezmiennie prezentują się ludziom i przyciągają coraz więcej nowych klientów do Twojego zawsze pysznego lokalu Amir Food Kebab!

Dziękujemy!
Mrs.M i przyjaciele

eprasa.pl 56903ff68a

MAZOWIECKA KRONIKA KRYMINALNA

WIELISZEW. Przyznał się do posiadania

Policjanci z ogniwa patrolowo-interwencyjnego komisariatu w Wieliszewie patrolując nocą rejon gminy, zauważyli zaparkowany przy jednym z cmentarzy pojazd. W samochodzie znajdowały się trzy osoby. Mundurowi postanowili sprawdzić co robią wieczorem na cmentarnym parkingu. Gdy funkcjonariusze podeszli do pojazdu i kierowca otworzył drzwi, natychmiast wyczuli unoszącą się w powietrzu woń marihuany

Kiedy funkcjonariusze zapytali o posiadanie substancji zabronionych wtedy jeden z mężczyzn, 21-latek przyznał się, że posiada marihuanę. Mężczyzna z bielizny wyjął woreczek z zapięciem strunowym, z zawartością suszu roślinnego.

Mundurowi przewieźli mężczyznę do komisariatu, badanie narkotesterem potwierdziło, iż zabezpieczona substancja to marihuana o wadze kilku gramów. 21-latek usłyszał zarzut posiadania środków odurzających. Z popełnione przestępstwo grozi mu kara do 3 lat pozbawienia wolności.

LEGIONOWSKI. Najpierw trzech, później pięciu...

W minionym tygodniu policjanci zatrzymali w ciągu dwóch dni aż 8 poszukiwanych

Pierwsze zatrzymanie miało miejsce na terenie Warszawy. Policjanci kryminalni ustalili, że poszukiwany listem gończym 39-letni mieszkaniec Legionowa ukrywa się w jednym z hosteli. Po kilkugodzinnej obserwacji mężczyzna został zatrzymany. Został tymczasowo aresztowany na okres 30 dni.

Drugi z zatrzymanych wpadł w ręce policjantów ze stołecznych oddziałów prewencji. Po sprawdzeniu okazało się, że 45-latek jest poszukiwany przez legionowski sąd. Postawą poszukiwań był nakaz doprowadzenia celem odbycia kary zastępczej 27 dni pozbawienia wolności za przestępstwo z art. 209 kodeksu karnego.

Trzeci z poszukiwanych został zatrzymany po tym, jak policjanci legionowskiej patrolówki sprawdzili kolejny z adresów, pod którym mógł się ukrywać mężczyzna. 70-latek decyzją warszawskiego sądu za kratkami spędzi rok.

Do zatrzymania kolejnych dwóch poszukiwanych doszło na terenie gminy Serock. 48 i 35-latka namierzył dzielnicowy i przy pomocy kolegów z komisariatu zatrzymał. 48-latek zatrzymany został w miejscu zamieszkania, zaś 35-latek w okolicy jednego ze sklepów. Starszy z mężczyzn w zakładzie karnym spędzi 4 miesiące, młodszy 8 miesięcy, obaj wcześniej dopuścili się przestępstwa kradzieży.

Szósty z zatrzymanych poszukiwany był na podstawie listu gończego wydanego przez Sąd Rejonowy w Tarnowie. Mężczyzna został namierzony na terenie Warszawy przez policjantów z Jabłonny, którzy po kilkugodzinnej obserwacji miejsca, w którym według posiadanych informacji miał przebywać, zatrzymali 47-latka. Poszukiwany do placówki penitencjarnej trafił na rok za przestępstwo nie alimentacji.

Kolejny zatrzymany to 36-latek, który miał cztery podstawy poszukiwawcze. Ustalenia policjantów wydziału kryminalnego legionowskiej komendy doprowadziły do zatrzymania 36-latka na terenie Legionowa. Mężczyzna za kratkami pozostanie przez trzynaście miesięcy za uporczywe uchylanie się od obowiązku alimentacji.

Ostatni z zatrzymanych to 34-latek. Mężczyzna został zatrzymany przez funkcjonariuszy legionowskiej patrolówki, po tym jak po sprawdzeniu go policyjnych systemach okazało się, że jest poszukiwany. Zgodnie z nakazem doprowadzenia, który wydał Sąd Rejonowy w Legionowie, mężczyzna do aresztu śledczego trafi na pięć miesięcy za kierowanie pojazdem w stanie nietrzeźwości.

PUŁTUSK. Podpalacz w rękach policji

W nocy ze środy na czwartek (29 na 30 grudnia), pułtuscy mundurowi otrzymali zgłoszenie o pożarze bloku wielorodzinnego, do którego doszło w Pułtusku

Żadna z osób tam zamieszkujących nie odniosła obrażeń. Jednak ze względu na zaistniałe zagrożenie i niebezpieczeństwo rozprzestrzenienia się pożaru mieszkańcy zostali ewakuowani.

Już kilka godzin później kryminalni zatrzymali mężczyznę mogącego mieć związek ze sprawą. 19-latek w chwili zatrzymania był pijany. Badanie wykazało 1,5 promila alkoholu w jego organizmie. Kiedy wytrzeźwiał został doprowadzony do prokuratury, gdzie usłyszał zarzut sprowadzenia niebezpieczeństwa zagrażającego życiu lub zdrowiu wielu osób w postaci pożaru, do którego się przyznał. Grozi mu nawet kara do 5 lat pozbawienia wolności.

WIELISZEW. Po służbie zatrzymali pijanego kierowcę

Ponad dwa promile alkoholu w organizmie miał 49-latek, którego zatrzymało policyjne małżeństwo w czasie wolnym od służby

Funkcjonariusze w czasie wolnym od służby zatrzymali nietrzeźwego kierującego. Policyjne małżeństwo w Michałowie Reginowie zauważyło jadący samochód. Styl jazdy kierującego audi wskazywał, że może być pijany. Policjanci szybko zareagowali, zatrzymali pojazd, siedzącemu za kierownicą mężczyźnie uniemożliwili dalszą jazdę i wezwali policyjny patrol.

Jak się okazało, 49-latek był pijany. Badanie alkomatem wykazało ponad 2,18 promila alkoholu w jego organizmie. Mężczyzna jechał samochodem pomimo obowiązującego go od sierpnia 2021 roku dziesięcioletniego, sądowego zakazu prowadzenia pojazdów.

Teraz za kierowanie samochodem po drodze publicznej w stanie nietrzeźwości i na zakazie mężczyzna odpowie przed sądem. Grozi mu kara do 5 lat pozbawienia wolności.

OBRYTE. Kontrola samochodu zakończona zarzutami

W miniony piątek w Obrytem, policjanci zatrzymali pojazd marki Renault Clio do kontroli drogowej. Z informacji funkcjonariuszy wynikało, że kierujący może posiadać narkotyki

Przypuszczenia mundurowych potwierdziły się. Jak się okazało, mieszkaniec powiatu pułtuskiego miał przy sobie narkotyki. 32-latek został zatrzymany, a narkotyki zabezpieczone. Zatrzymany trafił do policyjnej celi. Kryminalni po zebraniu materiału dowodowego przedstawili mężczyźnie zarzut posiadania środków odurzających i znieważenia policjantów w trakcie i podczas wykonywania czynności służbowych. Przestępstwo to zagrożone jest karą do 3 lat pozbawienia wolności

LEGIONOWO. Kradł alkohol i elektronikę

W minionym tygodniu dyżurny legionowskiej komendy został powiadomiony o tym, że w jednym z marketów spożywczych na terenie miasta został ujęty sprawca kradzieży. Okazał się nim 20-letni mieszkaniec powiatu

Mężczyzna przechadzając się po sklepie z półek, do wózka wkładał butelki z markowym alkoholem, a następnie z pełnym wózkiem, nie płaca za towar, przekroczył linię kas i próbował opuścić sklep. Mężczyzna został ujęty przez pracownika ochrony, który o całym zajściu powiadomił Policję. Skradziony alkohol w postaci 21 butelek whisky o łącznej wartości ponad 2300 złotych wrócił do sklepu, a 20-latek trafił na komendę.

Pracujący nad sprawą policjanci ustalili ponadto, że to nie jedyna kradzież mężczyzny. W połowie grudnia minionego roku 20-latek z półek sklepowych innego sklepu ukradł m. in. słuchawki, ładowarki, płyty CD o łącznej wartości ponad 2100 złotych.

Mieszkaniec powiatu legionowskiego usłyszał zarzuty kradzieży. Za kradzież cudzego mienia sąd może wymierzyć karę pozbawienia wolności do lat 5.

KPP: LEGIONOWO/ PUŁTUSK

Obiady domowe z Pałacu
(menu dnia: zupa i danie główne lub Burger Menu)
ABONAMENT DOROSŁY

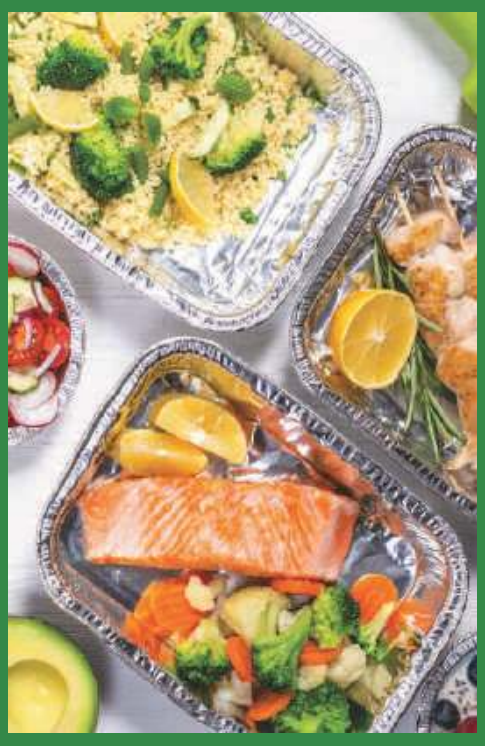

5 - dniowy

100 zł

odbiór osobisty

opakowania na wynos
15 zł/abonament.

Obiady domowe z Pałacu
(menu dnia: zupa i danie główne lub Burger Menu)
ABONAMENT DZIECKO

5 - dniowy

75 zł

odbiór osobisty

opakowania na wynos
15 zł/abonament.

PAŁAC W JABŁONNIE #POCZUJ NASZĄ HISTORIĘ

zamów: +48 883 324 344 info@palacjablonna.pan.pl

eprasa.pl 56903ff68a

POMIECHÓWEK

Strażacy doposażeni w nowy sprzęt

W Nowy Rok jednostki Ochotniczej Straży Pożarnej z terenu gminy Pomiechówek weszły z nowym sprzętem i umundurowaniem

29 grudnia w oddanej po remoncie remizie OSP w Pomiechówku odbyło się uroczyste przekazanie wyposażenia dla Ochotniczych Straży Pożarnych z terenu gminy Pomiechówek. Sprzęt o wartości 84 800 zł został zakupiony dzięki dofinansowaniu z Województwa Mazowieckiego, które wyniosło 40 000 zł. Reszta środków to wkład własny gminy. OSP Pomiechówek otrzymało 8 kompletów odzieży indywidualnej strażaka, w tym hełmy strażackie z wyposażeniem, buty oraz rękawice. OSP Goławice Pierwsze zaś – 4 komplety odzieży wraz z aparatami powietrznymi z maską i butlą.

Uroczyste przekazanie sprzętu OSP Pomiechówek

W uroczystości udział wzięli: Radosław Rybicki – dyrektor Departamentu Rolnictwa i Rozwoju Obszarów Wiejskich urzędu marszałkowskiego, Dariusz Bielecki wójt gminy Pomiechówek, Jan Drzazgowski przewodniczący rady gminy, Mariusz Łempicki zastępca wójta, prezesi naszych OSP – Andrzej Owocki oraz Piotr Rudnicki oraz gminni druhowie i druhny.

red.

CZOSNÓW

Czy wystarczy kasy na wszystko?

Na ostatniej w 2021 roku Sesji Rady Gminy Czosnów podjęto uchwały porządkujące tegoroczny budżet

Budżet został wykonany bardzo dobrze, spłacono wszystkie raty kredytów, przypadające w br. Zadłużenie Gminy na koniec 2021 r. wyniosło około 12 milionów zł. Wypracowana została znaczna nadwyżka, którą rozdysponować będzie można dopiero pod koniec marca po przyjęciu sprawozdania rocznego przez Regionalną Izbę Obrachunkową.

Radni przyjęli budżet na rok 2022, jest on niestety mniejszy od obecnego po stronie dochodów o prawie 8 milinów zł! Wprawdzie otrzymane w ramach Polskiego Ładu dotacje na drogę Czeczotki-Cybulice Duże oraz na rozbudowę kanalizacji i wodociągów (łącznie na około 5,5 miliona zł) łagodzą tę stratę po stronie dochodów, to jednak brakuje środków na rozbudowę oczyszczalni. Mamy nadzieję, że podczas 2. edycji Programu Inwestycji Strategicznych Gmina Czosnów otrzyma dotację, w przeciwnym wypadku doprowadzi to do zwiększenia zadłużenia. Na niekorzystną sytuację w przyszłorocznym budżecie wpływa również tzw. „Janosikowe", ponieważ zostaliśmy zobligowani do odprowadzenia 2 milionów zł z tego tytułu. Stąd tak ważne dla rozwoju Gminy Czosnów jest zwiększenie liczby osób zameldowanych, a nie tylko zamieszkujących.

Wśród zadań inwestycyjnych zaplanowanych na 2022 r. w gminie znalazło się m.in.

- wykonanie studni głębinowej dla SUW w Łomnie;
- budowa kanalizacji w Kazuniu Bielany, Kazuniu Polskim ul. Poprzeczna, Augustówek ul. Kampinoska, Sowia Wola Folwarczna ul. Krokusowa, Izabelin Dziekanówek (od ul. Kolorowej);
- wykonanie wodociągu w Kazuniu Polskim;
- budowa wodociągu w miejscowościach: Augustówek ul. Kampinoska, Cząstków Maz.(naprzeciwko szkoły), Sowia Wola Folwarczna ul. Krokusowa, Kazuń Polski ul. Poprzeczna, Małocice ul. Jasna, Izabelin Dziekanówek (od ul. Kolorowej), Czosnów (Pona Diamentowa), Jesionka (Deszczowa), Łosia Wólka ul. Jodłowa, Jesionka - Czeczotki ul. Zalesie;
- budowa chodnika wzdłuż drogi wojewódzkiej w Kazuniu Nowym;
- Fundusz Wsparcia Policji
- Dofinansowanie do zakupu radiowozu dla Komisariatu Policji w Czosnowie;
- rozbudowa szkoły w Małocicach;
- oświetlenie boiska wielofunkcyjnego przy Szkole Podstawowej w Łomnie;
- budowa amfiteatru na terenie parku w Czosnowie;
- przebudowa: ul. Akacjowej w Kaliszkach, ul. Konwalii w Czeczotkach, ul. Akacjowej w Kazuniu Bielanach, ul. Kwiatowa Cybulice Małe, drogi w Kiścinnym;
- rozbudowa: drogi gminnej nr 240108W Czeczotki-Cybulice Duże w Gminie Czosnów, ul. Brzozowej w Czeczotkach i ul. Dworskiej we Wrzosówce, ul. Żwirowej w Augustówku i Jesionce oraz ul. Dębowej, ul. Polnej i drogi nr 464 w Dębinie, drogi Cybulice Duże - Sowia Wola, drogi w Pieńkowie, drogi Wrzosówka-Małocice;
- budowa punktów świetlnych w Cybulice Duże, Cybulice Małe, Czeczotki, Dębina, Pieńków

Antoni Kręźlewicz - Wójt gminy Czosnów/red.

POWIAT

Będzie jaśniej na przejściach dla pieszych

Blisko 2 mln zł zostanie przeznaczonych przez Starostwo Powiatowe na przebudowę i doświetlenie przejść dla pieszych w powiecie nowodworskim

22 grudnia 2021 r. w Mazowieckim Urzędzie Wojewódzkim w Warszawie zostały podpisane umowy z jednostkami samorządu terytorialnego w ramach Rządowego Funduszu Rozwoju Dróg na zadania w zakresie poprawy bezpieczeństwa ruchu drogowego na przejściach dla pieszych. Uroczystość podpisania umów odbyła się z udziałem Wicewojewody **Artura Standowicza.** Powiat Nowodworski reprezentował Starosta Nowodworski **Krzysztof Kapusta**.

Podpisanie umowy w siedzibie Wojewody Mazowieckiego

Powiat nowodworski otrzymał środki finansowe w wysokości 723 697,20 zł na realizację inwestycji, której łączna wartość to 1 197 107,64 zł.

Zadanie obejmuje przebudowę kilku przejść dla pieszych zlokalizowanych na drogach powiatowych w miejscowościach:

- Nasielsk - na ul. Polskiej Organizacji Wojskowej, ul. Polnej i ul. Sokolnickiego, na drodze powiatowej nr 2409W oraz drogach gminnych,
- Leoncin - na ul. Partyzantów na drodze powiatowej nr 2401W,
- Zakroczym - na ul. Warszawskiej na drodze powiatowej nr 3001W.
- Pomiechówek na ul. Nasielskiej na drodze powiatowej nr 2409W.
- Nowym Dworze Maz. na ul. I. Paderewskiego na drodze powiatowej nr 2431W.
- Czosnów na ul. Warszawskiej na drodze powiatowej nr 2433W.

red.

NIEODPŁATNA POMOC PRAWNA DLA MIESZKAŃCÓW W 2022 ROKU

Potrzebujesz porady prawnej? Starostwo pomoże!

Potrzebujesz pomocy prawnika, doradcy, mediatora? Jesteś w trudnej życiowej sytuacji, na przykład potrzebujesz pomocy w rozłożeniu długu na raty, w spłacie pożyczek „chwilówek", masz kłopoty mieszkaniowe, grozi ci eksmisja, masz problemy pracownicze, z egzekucją alimentów, odziedziczyłeś długi, nie wiesz do jakiego urzędu pójść po pomoc, masz inne problemy związane ze sprawami życia codziennego? Skorzystaj z nieodpłatnej pomocy prawnej, poradnictwa obywatelskiego lub mediacji

Nieodpłatne poradnictwo obywatelskie

Doradca służy nieodpłatną poradą obywatelską. Zaproponuje działania dostosowane do indywidualnej sytuacji. Będzie wspierał w rozwiązaniu problemu, wskaże przysługujące prawa i spoczywające na obywatelu obowiązki, a w razie potrzeby sporządzi wspólnie z zainteresowanym plan działania i pomoże w jego realizacji.

Nieodpłatna pomoc prawna

Prawnik udzieli nieodpłatnej pomocy prawnej przykładowo w sytuacjach sporu z pracodawcą, spółdzielnią lub sąsiadem, reklamacji w sklepie. Udzieli informacji i przygotuje projekt potrzebnego pisma w tych sprawach, które nie toczą się przed sądem. Jeżeli sprawa jest już w sądzie, prawnik napisze projekt pisma o zwolnienie z kosztów sądowych, ustanowienie pełnomocnika z urzędu w postępowaniu sądowym lub ustanowienie adwokata, radcy prawnego, doradcy podatkowego lub rzecznika patentowego w postępowaniu sądowo-administracyjnym.

Nieodpłatna mediacja

W przypadku sporu i chęci porozumienia się – istnieje możliwość skorzystania z nieodpłatnej mediacji. Mediator przeprowadzi mediację pomiędzy stronami nieporozumienia.

Kto może skorzystać z pomocy?

Każdy, kto znajduje się w sytuacji, w której nie może ponieść kosztów odpłatnej pomocy. Nieodpłatna pomoc prawna przysługuje także osobie fizycznej prowadzącej jednoosobową działalność gospodarczą, niezatrudniającej innych osób w ciągu ostatniego roku.

Nieodpłatna Pomoc Prawna w czasie obowiązywania stanu epidemii, odbywa się za pomocą środków porozumiewania na odległość tj. telefon oraz e-mail, w pełnych godzinach pracy punktów.

Wykaz punktów świadczenia nieodpłatnej pomocy prawnej:

Punkt nieodpłatnej pomocy prawnej w Starostwie Powiatowym w Nowym Dworze Mazowieckim:

· poniedziałek, środa 8.00 - 12.00, piątek 12.00 - 14.00, tel. 601 980 935,
e-mail: aureliamalinowska@interia.pl
· wtorek, czwartek 8.00 - 12.00, piątek 14.00 - 16.00, tel. 504 410 640,
e-mail: igorwladyko@gmail.com

Punkt nieodpłatnej pomocy prawnej w Urzędzie Gminy Czosnów

· poniedziałek 9.00 - 13.00, wtorek - piątek 8.00 - 12.00, tel. 733 134 189,
e-mail: m.bajan@fundacjaepb.pl

Punkt nieodpłatnego poradnictwa obywatelskiego w tym mediacji w Urzędzie Miasta i Gminy Nasielsk:

· poniedziałek 13.00 - 17.00, wtorek, środa 12.00 - 16.00, tel. 733 134 153,
e-mail: t.sowa@fundacjaepb.pl
· czwartek 12.00 – 16.00, piątek 11.00 – 15.00 tel. 884 800 253,
e-mail: d.sobon@fundacjaepb.pl

Informacje na stronie www.bip.nowodworski.pl lub w Starostwie Powiatowym w Nowym Dworze Mazowieckim pod nr tel. 22 765 32 37 lub 664 193 746, e-mail: npp@nowodworski.pl.

Poradniki, z zakresu prawa administracyjnego, cywilnego, karnego, prawa pracy, prawa rodzinnego i opiekuńczego i prawa ubezpieczeń społecznych na stronie: www.bip.nowodworski.pl.

eprasa.pl 56903ff68a

NASZE SPRAWY

ZUS: od 1 kwietnia 2022 r. można wnioskować o „żłobkowe"

Od 1 kwietnia będzie można składać wnioski do Zakładu Ubezpieczeń Społecznych o dofinansowanie na dziecko w żłobku, klubie dziecięcym lub u dziennego opiekuna. Wyniesie nawet do 400 zł miesięcznie

„Dofinansowanie będzie wynosić maksymalnie 400 zł miesięcznie na dziecko w żłobku, klubie dziecięcym lub u dziennego opiekuna, ale nie więcej niż wysokość faktycznej opłaty ponoszonej przez rodziców za dany miesiąc. Tutaj nie będzie obowiązywało kryterium dochodowe. Dofinansowanie przekażemy bezpośrednio do placówki zajmującej się dzieckiem" - mówi prof. Gertruda Uścińska, prezes ZUS.

Dofinansowanie dotyczyć będzie dzieci, które nie będą objęte rodzinnym kapitałem opiekuńczym (RKO). Chodzi np. o pierwsze lub jedyne dzieci w rodzinie. Mogą z niego skorzystać też rodzice na drugie lub kolejne dziecko w rodzinie, ale tylko za okresy uczęszczania do żłobka, klubu dziecięcego lub do dziennego opiekuna, za które nie przysługuje rodzinny kapitał opiekuńczy (np. uczęszczanie do żłobka przed 12 miesiącem życia dziecka). Dofinansowanie dotyczy opłat za uczęszczanie do placówki, nie obejmuje natomiast opłat za wyżywienie.

Rozwiązanie będzie obowiązywać od 1 kwietnia 2022 r. Dofinansowanie przysługiwać będzie jednak z wyrównaniem od 1 stycznia 2022 r., jeżeli dziecko w styczniu i kolejnych miesiącach uczęszczało do żłobka, klubu dziecięcego lub do dziennego opiekuna.

Rodzinny Kapitał Opiekuńczy

Od 1 stycznia 2022 r. na drugie i każde kolejne dziecko w rodzinie w wieku od ukończenia 12. do 35. miesiąca życia będzie przysługiwać dodatkowe świadczenie – Rodzinny Kapitał Opiekuńczy (RKO). Wniosek o RKO do ZUS będzie składany wyłącznie w postaci elektronicznej. Pieniądze będą wypłacane tylko na konto bankowe.

Świadczenie wyniesie do 12 tys. zł na dziecko. Będzie wypłacane w miesięcznych częściach – po 500 zł przez dwa lata lub po 1000 zł miesięcznie przez rok, w zależności od wyboru rodzica. Wsparcie będzie niezależne od dochodów rodziny, a środki nie będą opodatkowane.

Prawo do świadczenia będą mieć także ci rodzice, którzy już teraz mają dwoje lub więcej małych dzieci. Wówczas świadczenie będzie przysługiwało na drugie dziecko lub kolejne proporcjonalnie za okres od dnia wejścia w życie ustawy do końca 35 miesiąca życia tego dziecka.

Ustawa o rodzinnym kapitale opiekuńczym przewiduje, że wysokość pobieranego kapitału może zostać zmieniona - podwyższona z 500 zł do 1000 zł miesięcznie albo obniżona z 1000 zł do 500 zł miesięcznie na wniosek rodzica. Taką dyspozycję można będzie złożyć tylko raz w okresie otrzymywania kapitału.

ZUS rozpatrzy wniosek o rodzinny kapitał opiekuńczy w ciągu dwóch miesięcy od złożenia wniosku wraz z dokumentami. Wypłata świadczenia nastąpi nie wcześniej niż za miesiąc, od którego przysługuje prawo do kapitału.

Informację o przyznaniu kapitału rodzic otrzyma na skrzynkę odbiorczą na swoim profilu na PUE ZUS. Również wtedy, gdy wniosek został złożony przez bankowość elektroniczną lub portal Emp@tia.

Jeśli kapitał nie będzie przysługiwać, to ZUS wyda decyzję odmowną. Rodzic otrzyma ją elektronicznie na PUE ZUS. Dodatkowo dostanie powiadomienie e-mailem i SMS-em. Od decyzji ZUS przysługuje odwołanie do prezesa ZUS, a następnie skarga do sądu administracyjnego.

Piotr Olewiński, Regionalny Rzecznik Prasowy ZUS województwa mazowieckiego

ZAKROCZYM

DARMOWA KOMUNIKACJA pod znakiem zapytania

Jak poinformował na koniec 2021 roku Burmistrz Zakroczymia Artur Ciecierski, brak jest jeszcze decyzji Wojewody Mazowieckiego w sprawie przyznania dotacji na organizację przejazdów komunikacji gminnej. W styczniu przejazdy będą odbywać się na starych zasadach, zmieni się jednak rozkład jazdy

Wprowadzona przez gminę komunikacja funkcjonowała w 2021 roku dzięki przyznanej dotacji. Kursy na terenie gminy odbywały się za darmo. Na tę chwilę brak jest jeszcze informacji, czy dotacja od Wojewody Mazowieckiego będzie przyznana na obecny rok. Jednak w styczniu mieszkańcy będą mogli jeszcze korzystać z przejazdów bezpłatnych. Za pierwszy miesiąc w roku zapłaci gmina z własnego budżetu.

- Podkreślam jednak, że jeśli nie otrzymamy dotacji, to będziemy musieli zmienić w całości komunikację. Będziemy chcieli ją nadal utrzymać, ale na innych zasadach - bilety odpłatne, mniejsza częstotliwość kursów. Miejmy nadzieję, że jednak otrzymamy przedmiotową dotację i wszystko pozostanie jak w obecnym roku – poinformował na swoim profilu Burmistrz **Artur Ciecierski.**

Drukujemy obowiązujący od 3.01.2022 rozkład jazdy, który został dostosowany głównie do potrzeb korzystającej z komunikacji młodzieży szkół średnich.

Jak zapowiedział przewoźnik, od stycznia można oczekiwać podwyżki cen biletów autobusów jeżdżących poza gminę, czyli do Nowego Dworu Mazowieckiego oraz cen biletów miesięcznych.

MM

Telefon do redakcji Tygodnika Nowodworskiego
691 222 327

Komunikacja Autobusowa Gminy Zakroczym

LINIA 1

Przystanek	D	E	E	E	D	E	E
Czarna	04:35	06:35	09:10	11:32	13:43	16:00	18:12
Zaręby pętla	04:36	06:36	09:11	11:33	13:44	16:01	18:13
Smoły staw	04:40	06:40	09:15	11:37	13:48	16:05	18:17
Wojszczyce OSP	04:42	06:42	09:17	11:39	13:50	16:07	18:19
Janowo skrzyżowanie	04:43	06:43	09:18	11:40	13:51	16:08	18:20
Błogosławie staw	04:44	06:44	09:19	11:41	13:52	16:09	18:21
Śniadowo pętla	04:47	06:47	09:22	11:44	13:55	16:12	18:24
Śniadowo kapliczka	04:48	06:48	09:23	11:45	13:56	16:13	18:25
Błogosławie staw	04:49	06:49	09:24	11:46	13:57	16:14	18:26
Janowo skrzyżowanie	04:50	06:50	09:25	11:47	13:58	16:15	18:27
Swobodnia	04:51	06:51	09:26	11:48	13:59	16:16	18:28
Strubiny Wieś	04:55	06:55	09:30	11:52	14:03	16:20	18:32
Zakroczym ul. Pieczoługi	05:01	07:01	09:36	11:58	14:09	16:26	18:38
Zakroczym Doranta	05:02	07:02	09:37	11:59	14:10	16:27	18:39
Zakroczym Urząd Miejski*	05:06	07:06	09:41	12:03	14:14	16:31	18:43

E - kursuje od poniedziałku do soboty oprócz świąt
D - kursuje od poniedziałku do piątku oprócz świąt
* - możliwość przesiadki do linii 2

Komunikacja Autobusowa Gminy Zakroczym

LINIA 1

Przystanek	D	E	E	E	D	E	E
Zakroczym Urząd Miejski	05:50	08:30	11:00	13:10	15:20	17:40	18:43
Zakroczym ul. Pieczoługi	05:56	08:36	11:06	13:16	15:26	17:46	18:49
Strubiny Wieś	06:02	08:42	11:12	13:22	15:32	17:52	18:55
Swobodnia	06:06	08:46	11:16	13:26	15:36	17:56	18:59
Janowo skrzyżowanie	06:07	08:47	11:17	13:27	15:37	17:57	19:00
Błogosławie staw	06:08	08:48	11:18	13:28	15:38	17:58	19:01
Śniadowo pętla	06:11	08:51	11:21	13:31	15:41	18:01	19:04
Śniadowo kapliczka	06:12	08:52	11:22	13:32	15:42	18:02	19:05
Błogosławie staw	06:13	08:53	11:23	13:33	15:43	18:03	19:06
Janowo	06:14	08:54	11:24	13:34	15:44	18:04	19:07
Wojszczyce OSP	06:15	08:55	11:25	13:35	15:45	18:05	19:08
Smoły staw	06:17	08:57	11:27	13:37	15:47	18:07	19:10
Zaręby pętla	06:21	09:01	11:31	13:41	15:51	18:11	19:14
Czarna	06:22	09:02	11:32	13:42	15:52	18:12	19:15

E - kursuje od poniedziałku do soboty oprócz świąt
D - kursuje od poniedziałku do piątku oprócz świąt

Komunikacja Autobusowa Gminy Zakroczym

LINIA 2

Przystanek	D	E	E	E	D	E	E
Smoszewo pętla	04:45	06:45	09:25	11:40	13:50	16:10	18:18
Wygoda Smoszewska/Emolinek – skrzyżowanie	04:49	06:48	09:28	11:43	13:53	16:13	18:21
Jaworowo - Trębki Stare	04:50	06:49	09:29	11:44	13:54	16:14	18:22
Trębki Stare sklep	04:51	06:50	09:30	11:45	13:55	16:15	18:23
Trębki Nowe OSP	04:53	06:52	09:32	11:47	13:57	16:17	18:25
Henrysin SUW	04:56	06:55	09:35	11:50	14:00	16:20	18:28
Wólka Smoszewska kapliczka	04:59	06:58	09:38	11:53	14:03	16:23	18:31
Wólka Smoszewska cegielnia	05:02	07:01	09:41	11:56	14:06	16:26	18:34
Mochty-Smok 04	05:04	07:03	09:43	11:58	14:08	16:28	18:36
Zakroczym ul. Ostrzykowizna	05:08	07:07	09:47	12:02	14:12	16:32	18:40
Zakroczym Urząd Miejski	05:11	07:10	09:50	12:05	14:15	16:35	18:43
Zakroczym ul. Gałachy	05:14	07:13	09:53	12:08	14:18	16:38	18:46
Zakroczym ul. Utrata	05:15	07:14	09:54	12:09	14:19	16:39	18:47
Zakroczym ul. Modlińska Ogródki Działkowe (granica gminy)	05:18	07:17	09:57	12:12	14:22	16:42	18:50
Modlin-Twierdza Chrzanowskiego	05:21	07:20	10:00	12:15	14:25	16:45	18:53
Modlin-Twierdza Ledóchowskiego	05:23	07:22	10:02	12:17	14:27	16:47	18:55
Chłodna	05:25	07:24	10:04	12:19	14:29	16:49	18:57
NDM Warszawska HIT	05:30	07:29	10:09	12:24	14:34	16:54	19:02
NDM UM 01	05:34	07:33	10:13	12:28	14:38	16:58	19:06
NDM Paderewskiego 01	05:37	07:36	10:16	12:31	14:41	17:01	19:09
NDM Akacjowa 01	05:39	07:38	10:18	12:33	14:43	17:03	19:11
NDM Morawicza 01	05:40	07:39	10:19	12:34	14:44	17:04	19:12
NDM Leśna 01	05:41	07:40	10:20	12:35	14:45	17:05	19:13
NDM Wojska Polskiego 02	05:42	07:41	10:21	12:36	14:46	17:06	19:14
NDM Pileckiego II	05:43	07:42	10:22	12:37	14:47	17:07	19:15
NDM Pileckiego I	05:44	07:43	10:23	12:38	14:48	17:08	19:16
NDM Rondo Pod Dębami	05:45	07:44	10:24	12:39	14:49	17:09	19:17

E - kursuje od poniedziałku do soboty oprócz świąt
D - kursuje od poniedziałku do piątku oprócz świąt

Komunikacja Autobusowa Gminy Zakroczym

LINIA 2

Przystanek	D	E	E	E	D	E	E
NDM Rondo Pod Dębami	05:45	07:44	10:24	12:39	14:49	17:09	19:17
NDM Pileckiego II	05:47	07:46	10:26	12:41	14:51	17:11	19:19
NDM Osiedle Młodych 02	05:49	07:48	10:28	12:43	14:53	17:13	19:21
NDM Leśna 02	05:51	07:50	10:30	12:45	14:55	17:15	19:23
NDM Morawicza 02	05:54	07:53	10:33	12:48	14:58	17:18	19:26
NDM Akacjowa 02	05:56	07:55	10:35	12:50	15:00	17:20	19:28
NDM Paderewskiego 02	05:58	07:57	10:37	12:52	15:02	17:22	19:30
NDM UM 01	06:02	08:01	10:41	12:56	15:06	17:26	19:34
Chłodna	06:07	08:06	10:46	13:01	15:11	17:31	19:39
Modlin-Twierdza Ledóchowskiego	06:09	08:08	10:48	13:03	15:13	17:33	19:41
Modlin-Twierdza Chrzanowskiego	06:10	08:09	10:49	13:04	15:14	17:34	19:42
Zakroczym ul. Modlińska Ogródki Działkowe (granica gminy)	06:11	08:10	10:50	13:05	15:15	17:35	19:43
Zakroczym ul. Utrata	06:13	08:12	10:52	13:07	15:17	17:37	19:45
Zakroczym ul. Gałachy	06:14	08:13	10:53	13:08	15:18	17:38	19:46
Zakroczym Urząd Miejski	06:16	08:15	10:55	13:10	15:20	17:40	19:48
Zakroczym ul. Płońska	06:17	08:16	10:56	13:11	15:21	17:41	19:49
Zakroczym ul. Ostrzykowizna	06:19	08:18	10:58	13:13	15:23	17:43	19:51
Wólka Smoszewska kapliczka	06:22	08:21	11:01	13:16	15:26	17:46	19:54
Wólka Smoszewska cegielnia	06:25	08:24	11:04	13:19	15:29	17:49	19:57
Mochty-Smok 04	06:27	08:26	11:06	13:21	15:31	17:51	19:59
Henrysin SUW	06:32	08:31	11:11	13:26	15:36	17:56	20:04
Trębki Nowe OSP	06:35	08:34	11:14	13:29	15:39	17:59	20:07
Trębki Stare sklep	06:38	08:37	11:17	13:32	15:42	18:02	20:10
Jaworowo -Trębki Stare	06:39	08:38	11:18	13:33	15:43	18:03	20:11
Wygoda Smoszewska/Emolinek – skrzyżowanie	06:40	08:39	11:19	13:34	15:44	18:04	20:12
Smoszewo pętla	06:44	08:43	11:23	13:38	15:48	18:08	20:16

eprasa.pl 56903ff68a

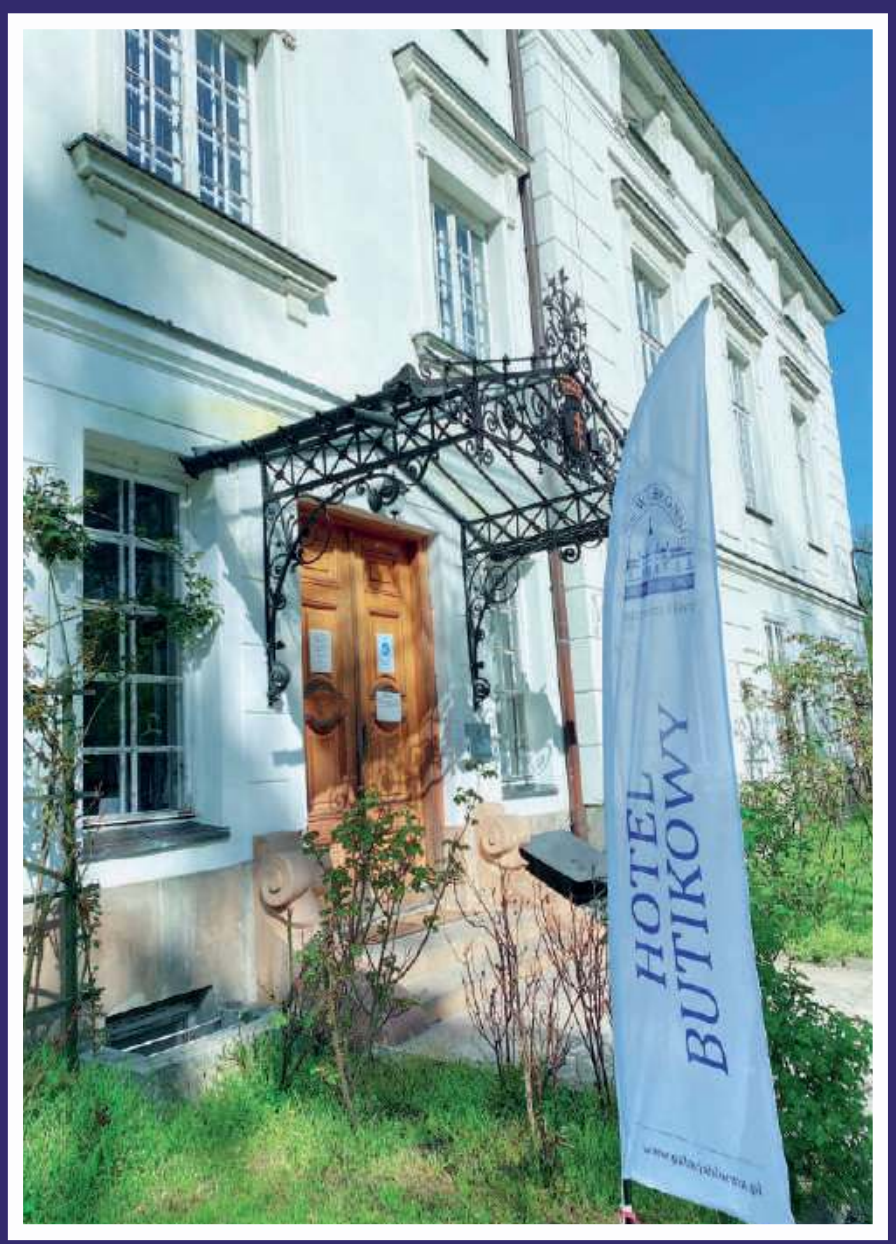

PAŁAC W JABŁONNIE
#POCZUJNASZAHISTORIE

HOTEL BUTIKOWY PAŁAC W JABŁONNIE

POKÓJ 1 OS. - 140 PLN
POKÓJ 2 OS. - 190 PLN

Wyjątkowa lokalizacja
w otoczeniu 18-wiecznego
Pałacu i parku krajobrazowego

Eleganckie pokoje ze
smacznymi śniadaniami

Bezpłatny parking

Rezerwacje:
www.booking.com
+48 535 585 661
info@palacjablonna.pan.pl

Pałac w Jabłonnie
ul. Modlińska 105, 05-110 Jabłonna

eprasa.pl 56903ff68a

Rok 2022 i jego rocznice historyczne

Okrągłe rocznice urodzin Józefa Mackiewicza, Brunona Schulza, setna rocznica wyboru pierwszych prezydentów RP, dziewięćdziesiąt lat od złamania Enigmy, dwusetna rocznica opublikowania pierwszego zbioru poezji Adama Mickiewicza – m.in. te rocznice będziemy obchodzić w 2022 r.

W 2022 r. przypada dwusetna rocznica opublikowania w Wilnie „Ballad i romansów", zbioru poezji Adama Mickiewicza. Moment ten uznawany jest za symboliczny początek okresu romantyzmu w polskiej kulturze. „To, co nastąpiło potem, było bez precedensu w polskich dziejach. Zrodziła się epoka, w której tworzyli genialni artyści, myśliciele i działacze polityczni, którzy w sytuacji narodowej niewoli stworzyli kraj duchowej wolności, rozwinęli programy niepodległościowe, a zarazem wynieśli polską literaturę, muzykę i malarstwo do rangi czołowych osiągnięć kultury europejskiej" – podkreślono w uchwale Sejmu RP ustanawiającej 2022 Rokiem Romantyzmu Polskiego.

W 1922 r. utworzono Państwowy Instytut Pedagogiki Specjalnej, obecną Akademię Pedagogiki Specjalnej. Jego pierwszą dyrektor została Maria Grzegorzewska. W stulecie utworzenia uczelni Sejm RP ogłosił 2022 Rokiem Marii Grzegorzewskiej. „Mottem swojego życia i życia kolejnych pokoleń pedagogów specjalnych, specjalistów pracujących na rzecz osób z niepełnosprawnościami uczyniła stwierdzenie: nie ma kaleki – jest człowiek" – stwierdzano w uchwale.

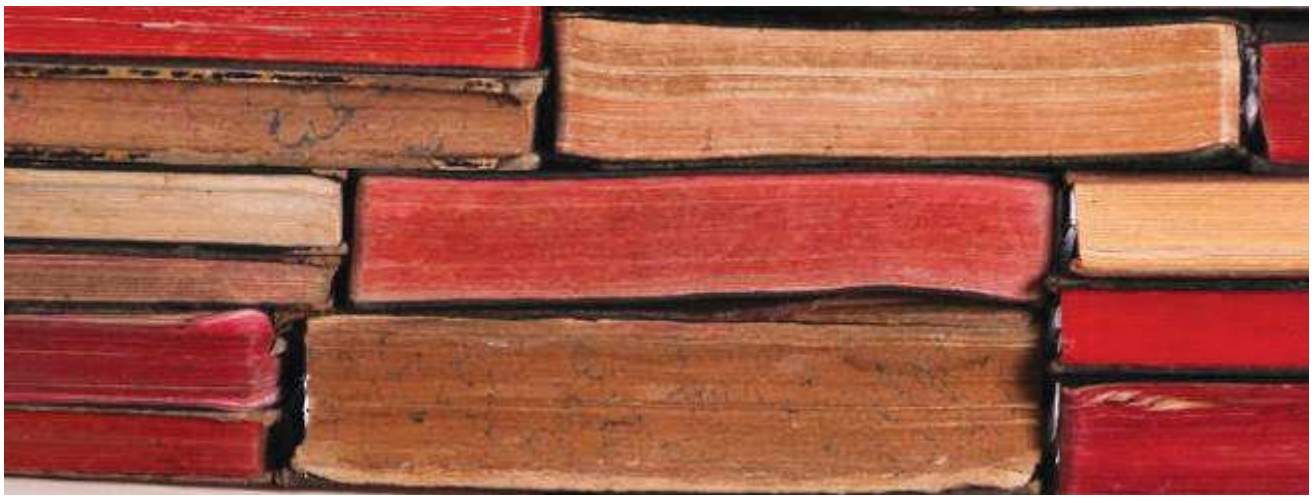

STYCZEŃ

225 lat temu, 9 stycznia 1797 r., gen. Jan Henryk Dąbrowski podpisał umowę z Republiką Lombardii o powołaniu pierwszej po III rozbiorze polskiej formacji wojskowej – Legionów Polskich we Włoszech. 20 stycznia Dąbrowski wydał odezwę zachęcającą do wstępowania do Legionów.

120 lat temu, 18 stycznia 1902 r., w „Tygodniku Ilustrowanym" ukazał się pierwszy odcinek „Chłopów" Władysława Reymonta, jednej z najważniejszych powieści w dziejach polskiej literatury. W 1924 r. jej autor został wyróżniony Literacką Nagrodą Nobla.

40 lat temu, 13 stycznia 1982 r., działacze podziemnej „Solidarności" powołali Ogólnopolski Komitet Oporu, pierwszą strukturę koordynującą działania przeciwko juncie stanu wojennego.

LUTY

100 lat temu, 19 lutego 1922 r., urodził się Władysław Bartoszewski, działacz Polskiego Państwa Podziemnego, współtwórca „Żegoty", uczestnik Powstania Warszawskiego, więzień polityczny, historyk, działacz opozycji antykomunistycznej, przewodniczący Międzynarodowej Rady Oświęcimskiej, minister spraw zagranicznych w latach 2000–2001. Senat RP ustanowił 2022 Rokiem Władysława Bartoszewskiego. W uchwale napisano, że „Senat Rzeczypospolitej Polskiej składa hołd wielkiemu patriocie, uznając jego credo za istotne dla Polaków angażujących się w pracę na rzecz przyszłości demokratycznej RP".

80 lat temu, 14 lutego 1942 r., rozkazem Naczelnego Wodza Polskich Sił Zbrojnych, gen. Władysława Sikorskiego, istniejący od 13 listopada 1939 r. Związek Walki Zbrojnej został przekształcony w Armię Krajową.

50 lat temu, 11 lutego 1972 r., Wojciech Fortuna zdobył pierwszy złoty medal dla Polski na Zimowych Igrzyskach Olimpijskich w japońskim Sapporo.

40 lat temu, 10 lutego 1982 r., uczeń liceum i działacz podziemia antykomunistycznego Emil Barchański wraz z kolegami oblał farbą i podpalił pomnik Feliksa Dzierżyńskiego w Warszawie. 3 czerwca Barchański zaginął, a dwa dni później jego ciało wyłowiono z Wisły. Uważany jest za najmłodszą ofiarę stanu wojennego.

40 lat temu, 28 lutego 1982 r., ks. Jerzy Popiełuszko odprawił w kościele pw. św. Stanisława Kostki pierwszą mszę za ojczyznę.

30 lat temu, 1 lutego 1992 r., Sejm RP uznał wprowadzony 13 grudnia 1981 stan wojenny za nielegalny.

MARZEC

200 lat temu, 8 lub 23 marca 1822 r., w Zadusznikach na Podkarpaciu urodził się Ignacy Łukasiewicz, założyciel pierwszej na świecie kopalni ropy naftowej, wynalazca lampy naftowej, pionier przemysłu naftowego w Europie, rewolucjonista i działacz niepodległościowy. W dwusetną rocznicę jego urodzin, 140. rocznicę jego śmierci i 170. rocznicę wydestylowania nafty Sejm i Senat w oddzielnych uchwałach ustanowili 2022 Rokiem Ignacego Łukasiewicza. „Jako wielki filantrop fundował szkoły, szpitale, kościoły, drogi i mosty. Utworzył Towarzystwo Zaliczkowe w Krośnie. Organizował kasy zapomogowe, które jako pierwsze takie instytucje w Europie zabezpieczały robotników na wypadek choroby czy inwalidztwa. Jako pierwszą założył w kopalni Bóbrka kasę bracką, czyli nowoczesny system ubezpieczeń społecznych robotników. Dbał również o rozwój oświaty i kultury oraz edukację pracowników przemysłu naftowego" – przypomniano w uchwale Sejmu RP.

200 lat temu, 10 marca 1822 r., w Manieczkach w Wielkopolsce zmarł Józef Wybicki, współtwórca Legionów Polskich i autor „Mazurka Dąbrowskiego". W tym roku przypada także 275 lat od jego narodzin (29 września 1747) i 225 lat od powstania „Pieśni Legionów Polskich we Włoszech" (ok. połowy lipca 1797). Sejm RP „przekonany o wyjątkowym znaczeniu dorobku Wybickiego, oddając hołd jego dokonaniom", ustanowił 2022 Rokiem Józefa Wybickiego.

190 lat temu, 17 marca 1832 r., w Paryżu utworzono Towarzystwo Demokratyczne Polskie, jedno z najważniejszych i najliczniejszych ugrupowań Wielkiej Emigracji.

90 lat temu, 6 marca 1932 r., w Warszawie urodził się Bronisław Geremek, historyk, działacz opozycji antykomunistycznej, polityk, minister spraw zagranicznych. Senat RP ustanowił 2022 Rokiem Bronisława Geremka. W uchwale przypomniano, że Geremek w latach 1950–1968 był członkiem PZPR, z której wystąpił w proteście wobec inwazji Układu Warszawskiego na Czechosłowację. W 1980 r. wsparł protest sierpniowy, zgłaszając akces do Komisji Ekspertów przy Międzynarodowym Komitecie Strajkowym w Gdańsku. Był także sygnatariuszem apelu 64 naukowców, literatów i publicystów do władz komunistycznych o podjęcie dialogu ze strajkującymi robotnikami. „Działał jawnie i w podziemiu, z otwartą przyłbicą, bez przemocy" – stwierdza uchwała Senatu.

80 lat temu, 20 marca 1942 r., na murach Warszawy po raz pierwszy pojawił się znak Polski Walczącej, tzw. Kotwica.

80 lat temu, 24 marca 1942 r., rozpoczął się pierwszy etap ewakuacji Armii Polskiej ze Związku Sowieckiego. Do listopada 1942 r. wysłano do Iranu ponad 115 tys. osób, w tym ok. 78,5 tys. żołnierzy oraz 37 tys. cywilów. Wśród ewakuowanych było niemal 18 tys. dzieci.

45 lat temu, 25 marca 1977 r., powstał Ruch Obrony Praw Człowieka i Obywatela, jedna z pierwszych organizacji antykomunistycznych. Z inicjatywy Ruchu wydawano prasę podziemną, utworzono pierwszy Komitet Założycielski Wolnych Związków Zawodowych w Katowicach, na szeroką skalę przeprowadzono akcję popularyzującą Międzynarodowe Pakty Praw Człowieka.

KWIECIEŃ

120 lat temu, 1 kwietnia 1902 r., w Petersburgu urodził się wybitny polski pisarz, publicysta, działacz emigracyjny Józef Mackiewicz. Sejm RP ustanowił 2022 Rokiem Józefa Mackiewicza. „Był nieprzejednanym wrogiem totalitaryzmów, szczególnie komunizmu, poszukiwał wszystkiego, co mogłoby łączyć mieszkańców Europy Środkowo-Wschodniej, w tym antybolszewicką opozycję w Rosji, na drodze ku wolności narodów" – podkreślono w uchwale.

100 lat temu, 18 kwietnia 1922 r., obszar tzw. Litwy Środkowej został oficjalnie przyłączony do Polski.

75 lat temu, 28 kwietnia 1947 r., w ramach Akcji „Wisła" rozpoczęto przymusowe przesiedlenia ludności ukraińskiej z ziem południowo-wschodniej Polski na „Ziemie Odzyskane".

40 lat temu 22 kwietnia 1982 r., powołana została Tymczasowa Komisja Koordynacyjna NSZZ „Solidarność", najważniejsza struktura kierująca podziemiem antykomunistycznym.

40 lat temu, 12 kwietnia 1982 r., Radio „Solidarność" nadało w Warszawie pierwszą audycję.

25 lat temu, 2 kwietnia 1997 r., Zgromadzenie Narodowe uchwaliło Konstytucję III RP. Nowa ustawa zasadnicza została zatwierdzona w referendum z 25 maja 1997 r. i weszła w życie 17 października.

MAJ

230 lat temu, 14 maja 1792 r., ogłoszono manifest konfederacji targowickiej, marionetkowego sprzysiężenia przeciwników reform Sejmu Wielkiego. Jej działania były dla Rosji jednym z pretekstów do inwazji na Rzeczpospolitą, której efektem były obalenie dzieła Sejmu i II rozbiór.

180 lat temu, 23 maja 1842 r., w Suwałkach urodziła się Maria Konopnicka, jedna z najwybitniejszych pisarek w dziejach polskiej literatury, autorka pieśni patriotycznej „Rota". W uchwale Sejmu RP ustanawiającej 2022 Rokiem Marii Konopnickiej napisano że „za pomocą utworów literackich protestowała przeciwko antypolskiej polityce zaborców i niesprawiedliwości społecznej". „Współorganizowała protest światowej opinii publicznej przeciwko niemieckim represjom wobec dzieci polskich we Wrześni w latach 1901–1902 i ustawom wywłaszczeniowym. Walczyła o prawa kobiet oraz pomagała uwięzionym z przyczyn politycznych przez rosyjskie władze" – zaznaczono w uchwale.

160 lat temu, 20 maja 1862 r., założono Muzeum Sztuk Pięknych, które stanowiło zalążek Muzeum Narodowego w Warszawie (od 1916).

70 lat temu, 3 maja 1952 r., Radio Wolna Europa zainaugurowało nadawanie polskich audycji. Pierwszym dyrektorem polskiej sekcji RWE został Jan Nowak-Jeziorański.

30 lat temu, 12 maja 1992 r., w drodze na dziewiąty ośmiotysięcznik – Kanczendzongę – zginęła wybitna polska himalaistka Wanda Rutkiewicz. 16 października 1978 r. Rutkiewicz zdobyła – jako pierwsza osoba z Polski i trzecia kobieta na świecie – najwyższy szczyt Ziemi Mount Everest. Sejm RP ustanowił 2022 Rokiem Wandy Rutkiewicz. „Góry traktowała jako przestrzeń wyjątkowej rywalizacji, pragnęła zwycięstwa nad nimi. Wygrywała walki w Tatrach, Alpach, Andach, Pamirze, Hindukuszu, Himalajach, często były to pierwsze przejścia kobiece" – podkreślono w uchwale.

CZERWIEC

1050 lat temu, 24 czerwca 972 r., w bitwie pod Cedynią wojska Mieszka I odniosły zwycięstwo nad wojskami margrabiego Marchii Łużyckiej Hodona.

230 lat temu, 22 czerwca 1792 r., król Stanisław August Poniatowski ustanowił Order Virtuti Militari (dosłownie: cnocie wojskowej). Odznaczenie miało być przyznawane za zasługi na polu bitwy. Wśród piętnastu udekorowanych tego dnia byli generałowie: książę Józef Poniatowski i Tadeusz Kościuszko.

50 lat temu, 28 czerwca 1972 r., papież Paweł VI wydał bullę „Episcoporum Poloniae coetus", która normalizowała stosunki prawne między PRL a Watykanem oraz ustalała nowy kościelny podział administracyjny na „Ziemiach Odzyskanych".

35 lat temu, 8–14 czerwca 1987 r., odbyła się III pielgrzymka Jana Pawła II do Polski. Papież odwiedził Warszawę, Lublin, Tarnów, Kraków, Szczecin, Gdynię, Gdańsk, Jasną Górę i Łódź.

30 lat temu, 4 czerwca 1992 r., ujawniono tzw. listę Macierewicza, która zawierała nazwiska tajnych współpracowników komunistycznej bezpieki. Wykonanie uchwały lustracyjnej Sejmu RP przez rząd Jana Olszewskiego doprowadziło do jego odwołania przez większość parlamentarną przeciwną dekomunizacji. Wydarzenia te przeszły do historii jako „nocna zmiana" lub „noc teczek".

25 lat temu, 31 maja–10 czerwca 1997 r., papież Jan Paweł p–o raz siódmy pielgrzymował do Polski. Odwiedził wówczas Gniezno, Kraków, Legnicę, Gorzów Wielkopolski, Poznań, Kalisz, Częstochowę, Zakopane, Ludźmierz, Duklę i Krosno.

eprasa.pl 56903ff68a

LIPIEC

450 lat temu, 7 lipca 1572 r., bezpotomnie zmarł król Zygmunt August. Jego zgon oznaczał koniec rządów Jagiellonów w Polsce i na Litwie.

130 lat temu, 12 lipca 1892 r., w Drohobyczu urodził się Bruno Schulz, wybitny prozaik żydowskiego pochodzenia, grafik, malarz i krytyk literacki, autor „Sklepów cynamonowych" i „Sanatorium pod Klepsydrą". Senat RP ustanowił rok 2022 Rokiem Brunona Schulza. „Jego dorobek – zarówno literacki, jak i plastyczny – przesycony jest drohobyckimi realiami, bo uważał swoje miasto za centrum świata i był jego pilnym obserwatorem i doskonałym kronikarzem" – głosi uchwała.

105 lat temu, 9 lipca 1917 r., w odpowiedzi na wezwanie Józefa Piłsudskiego żołnierze I i III Brygady Legionów Polskich odmówili złożenia przysięgi na „wierne braterstwo broni z Niemcami i Austro-Węgrami". Wydarzenie to przeszło do historii jako tzw. kryzys przysięgowy.

100 lat temu, 16 lipca 1922 r., odbyła się w Katowicach uroczystość zjednoczenia Górnego Śląska z Polską przez symboliczne przejęcie ziemi śląskiej przez rząd RP. Podpisano wówczas Akt Objęcia Górnego Śląska przez Polskę.

90 lat temu, 25 lipca 1932 r., Polska i ZSRS podpisały w Moskwie pakt o nieagresji.

90 lat temu, 31 lipca 1932 r., Janusz Kusociński zdobył w Los Angeles złoty medal olimpijski w biegu na 10 tys. m. Jego osiągnięcie uznawane jest za jedno z najważniejszych w dziejach sportu II RP.

80 lat temu, 22 lipca 1942 r., Niemcy rozpoczęli wielką akcję wysiedleńczą w warszawskim getcie. W ciągu dwóch miesięcy 254 tys. ludzi wywieziono do obozu zagłady w Treblince, 11 tys. skierowano do obozów pracy, na miejscu rozstrzelano ok. 6 tys. W getcie legalnie pozostało 35 tys. osób, a ok. 25 tys. żyło w ukryciu.

75 lat temu, 27 lipca 1947 r., górnik Wincenty Pstrowski ogłosił list otwarty do górników, w którym wzywał do „współzawodnictwa pracy i przekraczania norm". Była to zapowiedź „przodownictwa pracy" – propagowanej przez reżim komunistyczny akcji wzorowanej na sowieckim ruchu stachanowskim.

70 lat temu, 22 lipca 1952 r., kontrolowany przez komunistów i ich sojuszników Sejm uchwalił Konstytucję PRL. Projekt opracowano w oparciu o wzorce sowieckie i był on osobiście poprawiany przez Stalina. Konstytucja PRL przyjęta 22 lipca 1952 r. w swoim zasadniczym kształcie obowiązywała do 1989, a częściowo do 1997 r.

25 lat temu, 3 lipca 1997 r., na południu Polski i w Czechach rozpoczęły się opady deszczu, które zapoczątkowały tzw. powódź tysiąclecia, jeden z największych kataklizmów naturalnych w historii Polski. W jej wyniku zalanych zostało kilkadziesiąt miejscowości, a śmierć poniosło 56 osób.

SIERPIEŃ

250 lat temu, 5 sierpnia 1772 r., w Petersburgu podpisano trzy traktaty rozbiorowe między Rosją, Prusami a Austrią, ustalające granice ziem zagrabionych RP w wyniku I rozbioru.

110 lat temu, 25 sierpnia 1912 r., w Zakopanem powołano Polski Skarb Wojskowy, którego zadaniem miało być gromadzenie środków na tworzenie polskich organizacji paramilitarnych.

100 lat temu, 27 sierpnia 1922 r., powołano Związek Polaków w Niemczech. Organizacja prowadziła działalność kulturalną, społeczną i gospodarczą, dbając o liczącą wówczas milion osób mniejszość polską.

80 lat temu, 11 sierpnia 1942 r., w Warszawie opublikowano napisany przez pisarkę Zofię Kossak-Szczucką „Protest!", którego celem było wyrażenie sprzeciwu wobec prowadzonej przez Niemców zagłady polskich Żydów oraz wezwanie do udzielania im pomocy.

30 lat temu, 1 sierpnia 1992 r., Sejm RP uchwalił tzw. małą konstytucję, która zastępowała część przepisów konstytucji PRL obowiązującej (z licznymi zmianami) od 1952 r. Regulowała ona organizację oraz funkcjonowanie organów państwa w zakresie władzy ustawodawczej oraz wykonawczej, zawierała także podstawowe ustalenia dotyczące samorządu terytorialnego. Ustawa z 1992 r. przestała obowiązywać z dniem wejścia w życie Konstytucji z 2 kwietnia 1997, czyli 17 października 1997.

20 lat temu, 6–19 sierpnia 2002 r., papież Jan Paweł II odbył dziewiątą, ostatnią pielgrzymkę do Polski. Odwiedził Kraków i Kalwarię Zebrzydowską.

WRZESIEŃ

90 lat temu, 11 września 1932 r., w katastrofie lotniczej pod Cierlickiem Górnym k. Cieszyna w Czechosłowacji zginęli pilot Franciszek Żwirko i konstruktor Stanisław Wigura. Kilkanaście dni wcześniej zwyciężyli oni w największej międzywojennej imprezie lotnictwa sportowego – Międzynarodowych Zawodach Samolotów Turystycznych Challenge w Berlinie.

50 lat temu, 10 września 1972 r., reprezentacja Polski w piłce nożnej pod wodzą Kazimierza Górskiego zdobyła złoty medal na igrzyskach olimpijskich w Monachium. Był to jeden z największych sukcesów w dziejach polskiego futbolu i początek złotej dekady reprezentacji Polski.

40 lat temu, 31 sierpnia 1982 r., w wielu miastach Polski doszło do manifestacji podziemnej „Solidarności" w drugą rocznicę Porozumień Sierpniowych. Interweniowały oddziały ZOMO. W Lubinie od kul milicjantów zginęły trzy osoby.

30 lat temu, 1 września 1992 r., w niewyjaśnionych okolicznościach w Aninie k. Warszawy zamordowani zostali były premier z okresu PRL Piotr Jaroszewicz i jego żona.

PAŹDZIERNIK

65 lat temu, 2 października 1957 r., decyzją KC PZPR zawieszono młodzieżowy tygodnik „Po Prostu", uważany za jeden z symboli odwilży polskiego października 1956 r.

40 lat temu, 8 października 1982 r., Sejm PRL uchwalił ustawę o związkach zawodowych, tym samym formalnie delegalizując NSZZ „Solidarność". W odpowiedzi na działania władz komunistycznych w wielu miastach wybuchły protesty, tłumione przez MO i ZOMO.

40 lat temu, 13 października 1982 r., w trakcie demonstracji w Nowej Hucie został zastrzelony przez funkcjonariusza SB dwudziestoletni robotnik Bogdan Włosik.

35 lat temu, 25 października 1987 r., na wspólnym posiedzeniu TKK „S" i Tymczasowej Rady NSZZ „S" powołano jednolite kierownictwo – Krajową Komisję Wykonawczą NSZZ „S", która stała się jawną władzą „Solidarności".

30 lat temu, 14 października 1992 r., szef archiwów Rosji Rudolf Pichoja przekazał prezydentowi Lechowi Wałęsie kopie dokumentów dotyczących zbrodni katyńskiej przechowywanych w tzw. teczce specjalnej nr 1. Wśród nich była notatka szefa NKWD Ławrentija Berii do Stalina z propozycją wymordowania polskich jeńców, z podpisami Stalina, Woroszyłowa, Mołotowa i Mikojana.

LISTOPAD

105 lat temu 26 listopada 1917 r., powołano rząd premiera Jana Kucharzewskiego, pierwszą radę ministrów odradzającej się Polski.

80 lat temu, 19 listopada 1942 r., na ulicy getta w Drohobyczu esesman Karl Guenther zastrzelił Brunona Schulza.

55 lat temu, 25 listopada 1967 r., w Teatrze Narodowym w Warszawie odbyła się premiera „Dziadów" w reżyserii Kazimierza Dejmka z Gustawem Holoubkiem w roli Gustawa-Konrada. Spektakl zdjęto z afisza w styczniu następnego roku, co było jedną z przyczyn wydarzeń marcowych.

GRUDZIEŃ

120 lat temu, 14 grudnia 1902 r., w Warszawie otwarto gmach główny Instytutu Politechnicznego, późniejszej Politechniki Warszawskiej.

100 lat temu, 9 grudnia 1922 r., Zgromadzenie Narodowe wybrało na pierwszego prezydenta RP dotychczasowego ministra spraw zagranicznych, Gabriela Narutowicza. Dwa dni później w niezwykle napiętej atmosferze politycznej Narutowicz został zaprzysiężony na urząd. 16 grudnia 1922 r., podczas wernisażu wystawy w warszawskiej Zachęcie, zginął zastrzelony przez niezrównoważonego malarza Eligiusza Niewiadomskiego.

100 lat temu, 20 grudnia 1922 r., w atmosferze żałoby Zgromadzenie Narodowe wybrało na drugiego prezydenta RP działacza socjalistycznego i spółdzielczego, weterana walk o niepodległość, Stanisława Wojciechowskiego. Swój urząd pełnił do maja 1926 r., gdy ustąpił w wyniku zamachu stanu przeprowadzonego przez Józefa Piłsudskiego.

90 lat temu, pod koniec grudnia 1932 r., matematyk Marian Rejewski odczytał pierwsze informacje przesyłane za pośrednictwem niemieckiej maszyny szyfrującej Enigma. Współautorami złamania jej kodów byli Jerzy Różycki i Henryk Zygalski. Ich wyczyn uważany jest za jedno z największych dokonań w historii kryptologii. Do 1938 r. polscy kryptolodzy łamali ok. 75 proc. niemieckich depesz.

80 lat temu, 4 grudnia 1942 r., w Warszawie przy Delegaturze Rządu na Kraj, z przekształcenia Tymczasowego Komitetu Pomocy Żydom (założonego przez Zofię Kossak-Szczucką), powstała Rada Pomocy Żydom „Żegota" – jedyna w okupowanej przez Niemców Europie instytucja państwowa ratująca ludność żydowską od zagłady.

40 lat temu, 31 grudnia 1982 r., Rada Państwa zawiesiła stan wojenny.

20 lat temu, 13 grudnia 2002 r., podczas szczytu Unii Europejskiej w Kopenhadze zakończyły się negocjacje dotyczące przystąpienia Polski do UE. W trakcie szczytu przyjęto również terminarz dalszej procedury integracji.

20 lat temu, 27 grudnia 2002 r., na łamach „Gazety Wyborczej" ukazał się artykuł „Ustawa za łapówkę, czyli przychodzi Rywin do Michnika", który dał początek jednej z największych afer korupcyjnych w dziejach III RP. Jedną z jej konsekwencji było załamanie się poparcia społecznego dla rządu Leszka Millera i Sojuszu Lewicy Demokratycznej.(PAP)

Nauka w Polsce, Michał Szukała

NASZE WILKOWYJE

Pegasus

Hadziuk twierdzi, że jego żona zrobiła się tak obrzydliwie bogata, że na pewno kupiła sobie Pegasusa i teraz wie kiedy pije, kiedy przeklina i kiedy obija się w robocie.

Solejuk, który właśnie maturę pisze, mówi, że jest piniądz do zarobienia, bo taki jeden już wielką kasę zarobił na książce, w której jest Wielki Brat, ale jeszcze nikt nie napisał co by było, gdyby to była Wielka Żona.

Japycz mówi, że skoro on jest żonaty z Michałową, to wie co to znaczy Wielka Żona najlepiej i że dlatego nikt nie napisał, bo kobiety lubią się dzielić tylko cudzymi sekretami, a faceci nie są na tyle głupi, żeby pisać podręcznik dla drugiej połówki pomarańczy.

O co mu chodzi, z tą pomarańczą, to nie było jasne, bo pomarańcze nie chodzą do szkoły, ale Japycz na starość coraz dziwniej się wyraża, więc czasem z szacunku i ostrożności wolimy przemilczeć, bo nie wiadomo czy to mądrość przez niego przemawia czy Alzheimer.

Ja żem trochu uspokajał Hadziuka, że Pegasusa to mają tylko rządy, a Hadziukowa to jest prywatna inicjatywa, ale Japycz nie wytrzymał i mówi, że jak rządy coś mają, to prywatna inicjatywa też będzie miała i odwrotnie.

To odwrotnie nas zaciekawiło, bo jawny fałsz to jest. Na przykład prywatna inicjatywa prawie zawsze ma pieniądze, a rząd – prawie nigdy. A jak mówi, że ma to kłamie i jak rozdaje, to nie swoje. Albo na przykład prywatna inicjatywa wie co i jak robić sama z siebie, a rząd tylko się pyta w sondażach czy w prawo czy w lewo.

Zresztą co to jest rząd? Dawniej my myśleli, że to jakaś rada mędrców, ale odkąd rząd to Kozioł i Czerepach, to nie wiadomo. Sprytne owszem są, ale mundre? Na ja bym taki wyrywny nie był.

Tak czy inaczej Japycz upewniał nas, że żony nasze Pegasusów żadnych nie mają ino wiedzę, z doświadczenia pochodzącą, kiedy który z nas kłamie, kiedy się uszmotruchał, a kiedy warto przytulić, bo sentymenty nas naszły jak nie przymierzając tydzień po ślubie. A poza tym, żeby rząd Pegasusa użył, to warunki muszą być co najmniej trzy spełnione. Musisz być ważny, musisz być groźny i musisz wiedzieć coś, czego rząd nie wie.

Z tych trzech warunków, to my tylko ostatni spełniamy, ale z naddatkiem. Rząd nie wie jak to jest na ławeczce usiąść i niczym się nie martwić przez pierwszą godzinę, a potem się martwić jak do domu wrócić, żeby Wielka Żona chuchnąć nie kazała. Rząd nie wie, że Solejukowa pomaga Solejukowi maturę zrobić i bardzo go chwali, bo jak czytał Zemstę, to się już w połowie skumał, że to komedia, a nie kryminał jest. I obserwację poczynił celną, że każdy polityk ma coś z Papkina, bo chwali się najbardziej tym, czego nie umie i nie posiada.

Rząd też nie wie, że my są prawdziwi przyjaciele, znaczy od niego bogatsi, bo rząd żadnych przyjaciół nie ma, a bez przyjaciół ciężko żyć. To by zresztą tłumaczyło, dlaczego politycy tak się nie lubią. Trudno polubić kogoś, kto nie ma przyjaciół, bo jak ktoś nie ma, to znaczy, że nikt go nie lubi, to czemu ja mam być pierwszy? Jak nikt go nie lubi, to chyba jest za co.

Jakoś się nam tak miło zrobiło, że nam o tyle lepiej. I słoneczko lepiej świeciło i cieplej mimo zimy się zrobiło, choć to rzecz jasna z pomocą Mamrota było i serdeczniej my na siebie patrzyli przez jakąś minutę, bo potem każdy z nas zrozumiał, że nie ma bata, Japycz zaraz coś powie i wszystko zepsuje. No i powiedział.

Nawet się powtarzać nie chce co, ale od razu my pomyśleli, że po pierwsze to Japycz jednak w cholerę mądry jest, a po drugie, że wielka mądrość, to wielka gorycz, a po trzecie, że te Pegasusy to jednak naprawdę niebezpieczne. Bo my na ławeczce to już na mądrość Japycza uodpornieni, z doświadczenia i z Mamrota konsumpcji, ale gdyby tak Japycz na Pegasusie do wszystkich mówił, to by jeszcze ciężej było niż jest. A i tak łatwo nie jest.

Bo mówi Japycz, że najważniejsze to nie mieć tajemnic prze Panem Bogiem, a jak ktoś ma tajemnice przed Bogiem, to wtedy najbardziej cudzych tajemnic pożąda i zrobi wszystko, żeby je posiąść.

Pietrek

eprasa.pl 56903ff68a

Polską tradycją jest piękny zwyczaj, aby na wigilijnym stole zawsze był talerz dla niespodziewanego gościa

JADWIGA WOŁYNIK
j.wolynik@tio.com.pl

Święta u sąsiadów

W poprzednim roku takim gościem, w domu moich przyjaciół, był młody chłopak z Afganistanu, w tym zaś Natalia, gość zza wschodniej granicy. To dzięki niej miałam możliwość, choć częściowo, dowiedzieć się, jak świętują Boże Narodzenie nasi sąsiedzi na Ukrainie, a wraz z nimi, tysiące Polaków.

U prawosławnych i grekokatolików to święto przypada trzynaście dni po świętach obchodzonych przez kościół rzymsko-katolicki. Dlaczego aż 13 dni później?

Ponieważ wierni obrządku wschodniego, czas Bożego Narodzenia obliczają według starego kalendarza, juliańskiego, dla nich Boże Narodzenie przypada na 7 stycznia.

Bliskodwutygodniowe przesunięcie, w stosunku do świąt obchodzonych przez wiernych kościoła rzymsko-katolickiego bierze się stąd, że kościół rzymsko-katolicki stosuje kalendarz gregoriański i to 25 grudzień jest świątecznym dniem Narodzenia Pańskiego.

Kiedy w Kościele rzymsko-katolickim przypada uroczystość Objawienia Pańskiego, czyli Trzech Króli, w Cerkwi greckokatolickiej jest dopiero Wigilia Bożego Narodzenia. Natomiast 7 styczeń, to pierwszy dzień świąt, czyli Narodzenie Pańskie, a 8 stycznia to Sobór Przenajświętszej Bogurodzicy i św. Józefa Oblubieńca, czyli dzień poświęcony Świętej Rodzinie. Trzeci dzień świąt to 9 styczeń - wspomnienie pierwszego męczennika św. Szczepana, które w Polsce obchodzimy 26 grudnia.

U naszych sąsiadów, tak jak u nas, w dzień wigilijny obowiązuje post. Uroczysta wieczerza rozpoczyna się wspólną modlitwą, uczestnicy dzielą się prosforą (przaśnym chlebem) składając sobie nawzajem życzenia.

Chleb to symbol nowego życia oraz dobrobytu. Jego spożycie podczas wigilijnej kolacji ma zapewnić pomyślność w nadchodzącym roku. Gospodarze zastawiają stół 12 potrawami., obowiązkowo musi być kutia, pod obrusem sianko, a dawniej, w rogu izby stawiano diduch, czyli snop zboża. Dziś jest już często tak jak i u nas, choinka pięknie przybrana. Nieodzownym elementem jest śpiewanie kolęd, ukraińskich i polskich.

Tradycyjnie, przy stole w czasie wieczerzy wigilijnej jest zostawione miejsce dla niespodziewanego gościa.

W cerkwiach, w miejscu naszej szopki bożonarodzeniowej jest wystawiana ikona Narodzenia Pańskiego. Wierni pochodzą do ikony i oddają jej cześć poprzez ucałowanie. W tradycji wschodnich chrześcijan, w Uroczystość Bożego Narodzenia nie ma mszy - Pasterki. Wschód zna tzw. wseniczne bdinije - całonocne czuwanie. Tworzą je poszczególne nabożeństwa, które zaczynają się odprawiać wieczorem, by całość zakończyć wczesnym rankiem.

Charakterystyczne dla greckokatolickich obchodów Swiąt Bożego Narodzenia jest to, że świętuje się je trzy dni. Pierwszego dnia zgłębiana jest tajemnica Narodzenia Pańskiego. Drugiego dnia wspominane są osoby, które z przyjściem na Świat Zbawiciela, miały najwięcej wspólnego. W tym dniu wspominana jest liturgicznie Najświętsza Bogurodzica i św. Józef . W trzeci dzień świąt Kościół wspomina św. Szczepana, który jako pierwszy oddał swoje życie za Chrystusa.

Boże Narodzenie w Kościele greckokatolickim ma szczególną, uroczystą oprawę liturgiczną i obrzędową, jest świętem bardzo rodzinnym. Tego dnia wszyscy członkowie rodziny chcą wspólnie spotkać się ze swoimi bliskimi, najpierw przy stole wigilijnym, by następnie, także wspólnie, w pozostałe dni świąteczne sławić Boga, który przyjmuje ludzkie ciało i zstępuje z nieba na ziemię. Na wschodzie jest to świętowanie w sferze duchowości, zacieśniania więzi z Bogiem i wzajemnych więzi rodzinnych.

Jestem bardzo wdzięczna moim przyjaciołom, Jagodzie i Ludwikowi, za ich wyjątkową gościnność, otwarty umysł i wielkie serce. To wielka „cenność" w dzisiejszej rzeczywistości, dzielenie się dobrem z innymi.

Mam nadzieję, że takich przyjaznych domów jest więcej, że może gdzieś w świecie, jakiś młody Polak, też doświadczy gościnności na obcej ziemi? Może ktoś potraktuje go jak człowieka? Jesteśmy narodem rozsianym po całym świecie, w najmniejszych jego zakątkach, prawie każda polska rodzina ma kogoś z bliskich za granicą. Warto i o tym pamiętać.

Specjalnie dla czytelników, pani Natalia udostępniła mi zdjęcia tradycyjnego świątecznego stołu ze swojego kraju.

W nowym roku życzę wszystkim Czytelnikom pomyślności i wszelkiego dobrodziejstwa.

J.W.

eprasa.pl 56903ff68a

KRÓLEWSKIE CHRZCINY W PAŁACU

Eleganckie wnętrza

Wyjątkowa impreza

Wyśmienite menu

PAŁAC W JABŁONNIE #poczujnaszahistorie

Rezerwacje:

info@palacjablonna.pan.pl

tel.: +48 531 093 982, +48 507 104 572

Pałac w Jabłonnie

ul. Modlińska 105, 05-110 Jabłonna

środa 5 stycznia

TVP 1

05:15 Przysięga - serial obyczajowy, prod. Turcja, 2020
06:05 Elif - serial, prod. Turcja
07:00 Transmisja Mszy Świętej z Sanktuarium Matki Bożej na Jasnej Górze
07:30 Rodzinny ekspres
08:00 Wiadomości
08:10 Pogoda poranna
08:15 Kwadrans polityczny
08:35 Ranczo - serial obyczajowy TVP
09:40 Komisarz Alex - serial kryminalny TVP
10:35 Ojciec Mateusz - serial kryminalny TVP
11:25 Kasta - serial paradokumentalny TVP
12:00 Wiadomości
12:10 Agrobiznes
12:30 Agropogoda - magazyn
12:40 Rok w ogrodzie Extra
12:55 Natura w Jedynce -Tropikalne wyspy świata

SERIAL OBYCZAJOWY

14:00 Elif - serial, prod. Turcja, 2018
15:00 Wiadomości
15:15 Alarm! - magazyn
15:35 Gra słów. Krzyżówka
16:05 Przysięga - serial
17:00 Teleexpress
17:15 Jaka to melodia?
17:55 Klan - telenowela TVP
18:20 Kasta - serial
18:55 Jeden z dziesięciu
19:30 Wiadomości
20:10 Alarm! - magazyn
20:30 Leśniczówka
21:00 Film fabularny
22:45 Historia bez tajemnic
23:55 Killer in My Home - film fabularny
01:35 Tajemnica Enigmy
02:30 Bodo - serial
03:30 Wojsko - polskie.pl

TVP 2

05:35 M jak miłość - serial TVP
06:25 Pożyteczni.pl
06:55 Familiada - teleturniej
07:30 Pytanie na śniadanie
10:35 Panorama
10:45 Pytanie na śniadanie
11:20 Rodzinka.pl - serial komediowy TVP
11:50 Dla niesłyszących - Barwy szczęścia - serial obyczajowy TVP
12:30 Koło fortuny - teleturniej
13:15 Kozacka miłość - serial kostiumowy, prod. Rosja
14:05 Va Banque - teleturniej
14:35 Na sygnale - serial fabularyzowany TVP
15:10 Uśmiech losu - serial obyczajowy, prod. Portugalia, 2019
16:00 Koło fortuny
16:35 Familiada - teleturniej
17:15 Miłość i przeznaczenie
18:00 Panorama
18:20 Va Banque

SERIAL KOSTIUMOWY

18:45 Kozacka miłość - serial kostiumowy, prod. Rosja
19:35 Barwy szczęścia - serial obyczajowy TVP
20:40 Kulisy seriali Na dobre i na złe i Na sygnale
20:55 Na dobre i na złe - serial TVP
21:55 Anna German - serial biograficzny, prod. Rosja
23:00 Szpiedzy w Warszawie - serial, prod. Wielka Brytania, Polska, 2012
00:05 Miłość na urodziny - film obyczajowy
01:45 McMafia - serial
03:00 Książę Karol - syn i dziedzic korony - film dokumentalny
03:55 Putin: historia rosyjskiego szpiega

TVN

05:40 Uwaga! - magazyn
06:00 Ukryta prawda - program obyczajowy
07:00 Kuchenne rewolucje - program kulinarno-rozrywkowy
08:00 Dzień Dobry TVN - magazyn
11:35 Doradca smaku
11:45 Ukryta prawda - program obyczajowy
12:50 Tajemnice miłości
13:55 Ukryta prawda - program obyczajowy
15:55 Kuchenne rewolucje - program kulinarno-rozrywkowy
17:00 Tajemnice miłości
18:00 Ukryta prawda - program obyczajowy
19:00 Fakty
19:35 Sport
19:40 Kronika Rajd Dakar
20:00 Uwaga! - magazyn

PROGRAM KULINARNY

20:15 Doradca smaku - program kulinarny prod. Polska
20:20 Na Wspólnej - serial obyczajowy, Polska
21:00 Milionerzy - program rozrywkowy
21:40 Usta Usta - serial, Polska
23:40 Wyścig śmierci - film sensacyjny, USA, Niemcy, Wielka Brytania, 2008, reż. Paul W.S. Anderson, wyk. Jason Statham, Joan Allen, Ian McShane, Tyrese Gibson, Natalie Martinez
01:55 Uwaga! - magazyn
02:10 Noc magii
03:25 Kto was tak urządził

POLSAT

06:00 Nowy dzień z Polsat News
08:40 Malanowski i Partnerzy Bronisław Malanowski rozwiązuje zagadki kryminalne, prowadząc biuro detektywistyczne.
09:40 Sekrety rodziny
10:40 Dlaczego ja?
11:40 Gliniarze
12:50 Wydarzenia
13:25 Interwencja
13:40 Trudne sprawy
14:40 Dlaczego ja?
15:50 Wydarzenia
16:10 Pogoda
16:15 Interwencja
16:30 Na ratunek 112
17:00 Gliniarze
18:00 Pierwsza miłość - serial obyczajowy prod. Polska
18:50 Wydarzenia
19:25 Gość Wydarzeń
19:45 Sport, Pogoda

KOMEDIA

20:00 Duże dzieci To, że człowiek się starzeje, wcale nie oznacza, że tym samym dorośleje! Supergwiazdy komedii: Adam Sandler, Kevin James, Chris Rock, David Spade i Rob Schneider dają niesamowity i przezabawny popis swoich talentów, wcielając sie w role przyjaciół z dzieciństwa, którzy spotykają się po latach, by powspominać stare dobre czasy.
22:10 Słoneczny patrol
00:50 Bracia przyrodni
02:55 Świat według Kiepskich - serial obyczajowy prod. Polska
03:35 Love Island

TVP Kultura

07:00 Teledysk
07:55 Do dzieła - magazyn
08:25 Rzeczpospolita modernistyczna - Architektura Biznesu i Usług
09:10 Kasia Ballou - western, prod. USA, 1965
11:00 Sława i chwała - serial
13:10 Popraw włosy, Olivier - film animowany, prod. Francja, 2017
13:30 Artyści antagoniści: Leonardo Da Vinci i Michał Anioł
14:35 Szaleńcy - film fabularny
17:00 Diabły, diabły - dramat psychologiczny
18:30 Informacje kulturalne - informator kulturalny
18:55 Rodzina Durrellów

DRAMAT

20:00 Na wschód od Hollywood - Mąż fryzjerki - dramat, prod. Francja
21:30 Więcej niż fikcja
23:10 Jazz - Stacey Kent plays Baloise Session - koncert, prod. Szwajcaria, 2016
00:45 Informacje kulturalne - informator kulturalny
01:20 Lekkie obyczaje - Pokój syna - dramat, prod. Włochy, Francja, 2001
03:10 Kino nocne - film dokumentalny, prod. Francja, 2014
05:00 Teledysk
05:35 Afisz kulturalny ekstra
05:50 Jeszcze więcej kultury w TVP Kultura 2 na stream.tvp.pl

TV Puls

06:00 Zbuntowany anioł - telenowela Osierocona Milagros rozpoczyna pracę jako pokojówka rodziny DiCarlo i zakochuje się w synu pana domu.
07:00 Rodzinny interes - serial obyczajowy
08:00 Lombard. Życie pod zastaw - serial obyczajowy
11:00 Zbuntowany anioł - telenowela
12:00 Zaklinaczka duchów - serial fantasy
14:00 Lombard. Życie pod zastaw - serial obyczajowy
16:00 Rodzinny interes - serial obyczajowy
18:00 Lombard. Życie pod zastaw - serial
20:00 American Fighter
22:00 Zlecenie

DRAMAT

23:50 Śniadanie do łóżka Życie Piotra nie układa się po jego myśli do momentu, gdy nieoczekiwanie trafia na okładkę poczytnego magazynu.
01:20 Lombard. Życie pod zastaw - serial obyczajowy
02:30 Zobacz to! Blok powtórkowy: Taki jest świat - program informacyjny
03:10 Wojciech Cejrowski. Boso - Ziemia Święta
03:55 Na jedwabnym szlaku
04:20 Menu na miarę - program kulinarny
05:00 Rodzinny interes - serial obyczajowy

TVN 7

05:45 Szpital - program obyczajowy
06:40 Rozwód. Walka o wszystko
07:35 Papiery na szczęście - serial, Polska
08:10 Ukryta prawda - program obyczajowy prod. Polska
11:15 Rozwód. Walka o wszystko
12:15 Szpital - program obyczajowy
13:15 SOS Ekipy w akcji
14:15 Sąd rodzinny - program sądowy
15:15 Sędzia Anna Maria Wesołowska
16:15 Ukryta prawda - program obyczajowy
17:20 19 + - obyczajowy
18:25 Totalne remonty Szelągowskiej
19:30 Papiery na szczęście - serial, Polska

FILM PRZYGODOWY

20:00 Pan i władca: Na krańcu świata - film przygodowy, USA, 2003, reż. Peter Weir, wyk. Russell Crowe, Paul Bettany, James D'Arcy, Billy Boyd, Max Birkis
22:55 Ave, Cezar! - film komedia, Wielka Brytania, Japonia, USA, 2016, reż. Joel Coen, Ethan Coen, wyk. Josh Brolin, George Clooney, Alden Ehrenreich, Ralph Fiennes, Scarlett Johansson, Tilda Swinton, Frances McDormand
01:00 Zbrodnie godne Hollywood
02:05 Druga strona medalu - talk show

TV 4

06:00 Interwencja **06:20** Flintstonowie **06:50** Strażnik Teksasu **08:00** Nasz nowy dom **09:00** Pierwsza miłość **09:50** Kochane pieniądze **10:50** Zoo po godzinach **12:55** Święty **13:55** STOP Drogówka **15:55** Strażnik Teksasu **16:55** Święty **18:00** Kochane Pieniądze **19:00** Policjantki i Policjanci **20:00** Sprawiedliwi - Wydział Kryminalny **21:05** Najczarniejsza godzina **23:00** Na straży prawa Były członek elitarnej jednostki Strażników Teksasu - obecnie szeryf małego miasteczka - Jim Dillon chodzi nieuzbrojony od czasu tragicznie zakończonej strzelaniny, której skutków czuje się współwinny. **00:55** Anatomia głupoty według Richarda Hammonda **01:55** Królowie australijskiego lombardu

TV Trwam

10:00 Audiencja Generalna **10:55** Misjonarze Afryki **11:25** Jestem mamą **11:40** Prosto o gospodarce **12:00** Anioł Pański **12:03** Informacje dnia **12:20** Mojżesz - 10 przykazań **13:05** Wenezuela - San Félix **13:30** Msza święta **14:20** 100 cudownych miejsc na świecie **14:30** Koncert Bożonarodzeniowy: A Anieli Grają! **15:50** Ma się rozumieć **16:00** Informacje dnia **16:10** Na zdrowie **16:30** Wyszyński - historia **16:55** Święty na każdy dzień **17:00** Po stronie prawdy **17:30** Rykoszetem **17:55** Poczet Wielkich Polaków **18:00** Anioł Pański **18:05** Informacje dnia **18:15** Rozmowy niedokończone **19:25** Święty na każdy dzień **19:30** Brat Franciszek **20:00** Informacje dnia **20:20** Różaniec **20:50** Myśląc Ojczyzna **21:00** Apel Jasnogórski

eprasa.pl 56903ff68a

czwartek 6 stycznia

TVP 1

05:20 **Film fabularny**
07:00 **Transmisja Mszy Świętej z Sanktuarium Bożego Miłosierdzia w Łagiewnikach 06.01.22**
08:00 **Moje miejsce na ziemi** - widowisko kameralne
08:40 **Film fabularny**
10:15 **Film fabularny**
11:45 **Orszak Trzech Króli** - transmisja
13:25 **Natura w Jedynce. David Attenborough. Po drugiej stronie kamery** - film dokumentalny, prod. Wielka Brytania, 2016
14:30 **Film fabularny**
17:00 **Teleexpress**
17:20 **Bo w rodzinie siła** - koncert
18:45 **Jaka to melodia?** - teleturniej muzyczny
19:25 **Sport**
19:30 **Wiadomości**
20:05 **Pogoda**

SERIAL KOSTIUMOWY

20:10 **Zniewolona** - serial kostiumowy, prod. Ukraina, 2021
21:50 **Sprawa dla reportera**
22:55 **Magazyn śledczy Anity Gargas** - magazyn
23:30 **Magazyn kryminalny 997** - magazyn
00:25 **Magazyn Ekspresu Reporterów**
01:25 **Tanie Dranie** - Moroz i Kłopotowski komentują świat - talk-show
02:10 **Nowa - Pacjentka** - serial TVP
03:05 **Ocaleni** - reality show
04:10 **Sprawa dla reportera**
05:00 **Zakończenie**

TVP 2

07:30 **Pytanie na śniadanie**
10:35 **Panorama**
10:45 **Pytanie na śniadanie**
11:20 **Film fabularny**
14:00 **Familiada** - teleturniej
14:35 **Koło fortuny**
15:15 **Szansa na sukces. Opole 2022** - widowisko
16:20 **Koncert Mikołajkowy** - Gwiazdy Dzieciom - koncert
17:30 **Wojciech Cejrowski - boso przez świat** Program podróżniczy prowadzony przez Wojciecha Cejrowskiego, mający formę około 25-minutowych reportaży z różnych zakątków świata, m.in. Brazylii.
18:00 **Panorama**
20:00 **Bo w rodzinie siła**
21:25 **Film fabularny**

DRAMAT

00:55 **Siła przetrwania** - dramat, prod. USA, 2017 Poszukujący adrenaliny snowboardzista gubi się podczas masywnej burzy śnieżnej. Popychany do granic ludzkiej możliwości mierzy się z własnymi demonami podczas walki o przetrwanie.
02:40 **Zemsta o jasnych oczach** Francuski serial kryminalny, luźno nawiązujący do powieści „Hrabia Monte Christo". Bohaterką jest piękna prawniczka Olivia Alessandri.
04:35 **Rodzinka.pl** - serial komediowy prod. TVP

TVN

05:40 **Uwaga!** - magazyn
06:00 **Ukryta prawda** - program obyczajowy
07:00 **Kuchenne rewolucje** - program kulinarno-rozrywkowy
08:00 **Dzień Dobry TVN** - magazyn
11:35 **Doradca smaku**
11:45 **Ukryta prawda** - program obyczajowy
12:55 **Lorax** - film komedia, USA, 2012, reż. Chris Renaud, wyk. Danny DeVito, EdHelms, Zac Efron, Taylor Swift, Betty White
14:50 **Minionki** - film komedia
16:50 **Turniej Czterech Skoczni, Bischofshofen**
20:00 **Fakty**
20:40 **Kroniki Pucharu Świata w skokach narciarskich**
20:45 **Kronika Rajd Dakar**
21:05 **Doradca smaku**

KOMEDIA

21:10 **Sylwester w Nowym Jorku** - film komedia, USA, 2011, reż. Garry Marshall, wyk. Michelle Pfeiffer, Zac Efron, Robert De Niro, Halle Berry, Jessica Biel, Seth Meyers, Katherine Heigl, Jon Bon Jovi, Ashton Kutcher, Lea Michele, Sarah Jessica Parker, Abigail Breslin, Hilary Swank
23:45 **Nauka jazdy** - film obyczajowy, USA, Wielka Brytania, 2014, reż. Isabel Coixet, wyk. Ben Kingsley, Patricia Clarkson, Sarita Choudhury, Jake Weber Grace Gummer
01:25 **Usta Usta** - serial, Polska
03:15 **Noc magii**

POLSAT

06:00 **Nowy dzień z Polsat News**
07:40 **Rio**
09:40 **Rio 2**
11:50 **W głowie się nie mieści** Docter Pete Dorastanie bywa trudne, także dla Riley. Jak każdym z nas, bohaterką kierują uczucia: Radość, Strach, Gniew, Odraza i Smutek.
13:55 **Transformers: Ostatni rycerz** - film sensacyjny
17:25 **Polskie Kolędowanie w Warszawie na Krakowskiem Przedmieściu**
18:50 **Wydarzenia**
19:25 **Gość Wydarzeń**
19:45 **Sport**
19:55 **Pogoda**
20:00 **Jak Poślubić Milionera** - film obyczajowy, Polska, 2019

FILM OBYCZAJOWY

22:15 **O północy w Paryżu** Inez i Gil przybywają do światowej stolicy romansu, by zaplanować ślub. Jednak wierność zakochanych zostanie wystawiona na próbę, gdy na ich drodze pojawią się wyrafinowany znawca sztuki Paul oraz tajemnicza i zmysłowa muza Adriana, a po czarujących zakątkach Paryża zacznie oprowadzać ich sama Carla Bruni!
00:15 **Przypływ wiary**
02:40 **Love Island. Wyspa miłości**
04:40 **Disco Gramy** - program rozrywkowy
05:25 **Telezakupy TV Okazje**

TVP Kultura

07:55 **Informacje kulturalne**
08:25 **Niedziela z...rolami Gabrieli Kownackiej**
09:20 **Diabły, diabły** - dramat psychologiczny
11:00 **Sława i chwała** - serial TVP
13:20 **Wędrujące książki. Karaiby** - serial dokumentalny, prod. Niemcy
14:00 **Scena muzyczna** - Angelika Górny - Kolędy trzech narodów - koncert
15:00 **Słynny najazd niedźwiedzi na Sycylię** - film animowany, prod. Włochy, Francja, 2019
16:30 **Zew krwi** - film fabularny, prod. Norwegia, Włochy, Wielka Brytania, Hiszpania, Francja, Republika Federalna Niemiec
18:25 **Res Poloniae**
19:00 **Rodzina Durrellów**
20:00 **Czwartkowy klub filmowy**

DRAMAT

20:05 **Czwartkowy klub filmowy** - Popiół i diament - dramat
22:00 **Odkrywając Beethovena**
23:05 **Res Poloniae** - O Polsce z oddali - Bernice Falkowska - rozmowa
23:45 **Na wschód od Hollywood** - Mąż fryzjerki - dramat, prod. Francja
01:20 **Kino nocne** - Autoportret - David Lynch - film dokumentalny, prod. Francja, 2019
02:00 **Tylko Beatrycze**
04:20 **Kostka cukru**
04:35 **Teledysk**
05:35 **Afisz kulturalny ekstra**
05:50 **Jeszcze więcej kultury w TVP Kultura 2**

TV Puls

06:00 **Zbuntowany anioł** - telenowela
07:00 **Rodzinny interes** - serial obyczajowy
08:00 **Ostatni władca wiatru** Pan Ognia podbija cztery krainy, na które podzielony jest świat. Po upływie stu lat pojawia się Aang - potomek jedynej istoty zdolnej przywrócić równowagę.
10:00 **Bibliotekarz: tajemnica włóczni** Flynn Carsen otrzymuje posadę bibliotekarza. Praca wygląda zupełnie inaczej, niż sobie wyobrażał.
11:55 **Góra Czarownic**
13:55 **Trzej muszkieterowie**
16:00 **Sześć dni, siedem nocy**
18:00 **Blondynka w koszarach**
20:00 **Narzeczony mimo woli**

FILM SENSACYJNY

22:05 **Weselna gorączka** Po nagłej śmierci ukochanej w trakcie oryginalnych oświadczyn zrozpaczony Anderson, za namową przyjaciela, proponuje małżeństwo przypadkowej kelnerce.
00:00 **Sztos 2**
02:05 **Lombard. Życie pod zastaw** - serial obyczajowy
03:00 **Reporterzy. Z życia wzięte**
04:00 **Zobacz to! Blok powtórkowy: Taki jest świat** - program informacyjny
04:55 **Menu na miarę** - program kulinarny
05:35 **Z archiwum policji**

TVN 7

05:35 **Szpital** - program obyczajowy
06:30 **Ukryta prawda** - program obyczajowy
07:30 **Miłe wieści**
07:40 **Ukryta prawda** - program obyczajowy
09:45 **Beethoven VII: Świąteczna przygoda** - film rodzinny, USA, Kanada, 2011, reż. John Putch, wyk. John Cleese, Kyle Massey, Robert Picardo, Tom Arnold, Munro Chambers, Kim Rhodes
11:35 **Kochany urwis II** - film komedia, USA, 1991, reż. Brian Levant, wyk. John Ritter, Michael Oliver, Jack Warden, Laraine Newman, Amy Yasbeck
13:40 **Kit Kittredge: Amerykańska dziewczyna** - film obyczajowy, USA, Kanada, 2008, reż. Patricia Rozema

KOMEDIA

15:45 **Kopciuszek: Bucik na miarę** - film komedia, USA, 2016, reż. Michelle Johnston, wyk. Sofia Carson, Jennifer Tilly, Thomas Law, Amy Louise Wilson
17:45 **Sing** - film komedia, Japonia, USA, 2016
20:00 **Godziny szczytu** - film sensacyjny, USA, 1998, reż. Brett Ratner, wyk. Jackie Chan, Chris Tucker, Tom Wilkinson, Elizabeth Pena, Philip Baker Hall, Mark Rolston, Chris Penn
22:10 **Raj dla par** - film komedia, USA, 2009
00:25 **Zbrodnie godne Hollywood**
01:30 **Druga strona medalu**

TV 4

07:05 K-9 Choć Thomas Dooley jest znakomitym policjantem, wśród kolegów z brygady antynarkotycznej ma opinię wariata i nikt nie chce z nim pracować. **09:10** Powrót do przyszłości **11:45** Bibliotekarz III: Przeklęty kielich Judasza **13:45** Annie **19:00** Policjantki i Policjanci - serial obyczajowy **20:00** Sprawiedliwi - Wydział Kryminalny **21:00** Park jurajski. Milioner John Hammond zakłada na wyspie park rozrywki, w którym - w warunkach przypominających te sprzed stu milionów lat - umieszcza odtworzone genetycznie dinozaury. **23:45** Baba Jaga **01:30** Anatomia głupoty według Richarda Hammonda **02:00** Ucho Prezesa **02:25** Disco Polo Life **03:25** TOP 10 - Lista przebojów **05:30** Telezakupy

TV Trwam

11:35 Kantata „Mędrcy świata" **12:00** Anioł Pański z Ojcem Świętym Franciszkiem **12:20** Ziemia Obiecana **13:20** Przegląd katolickiego tygodnika „Niedziela" **13:25** Słowo życia
13:30 Msza święta z Jasnej Góry **14:20** Z dalekiego wschodu do betlejemskiej szopki **14:40** Spis powszechny i gwiazda **15:10** Motywy Bożego Narodzenia zawarte w sztuce Bazyliki Santa Maria Maggiore w Rzymie **15:50** Ma się rozumieć **16:00** Informacje dnia **16:10** Z wędką nad wodę w Polskę i Świat **16:35** Kantata „Anioł pasterzom mówił"
17:00 Modlitwa w Sanktuarium św. Józefa w Kaliszu **19:25** Święty na każdy dzień **19:30** Jezus - Królestwo bez granic **20:00** Informacje dnia **20:20** Różaniec **20:50** Głos Polski **21:00** Apel Jasnogórski

piątek 7 stycznia

TVP 1

05:20 **Przysięga** - serial obyczajowy
06:05 **Elif** - serial
07:00 **Transmisja Mszy Świętej z Sanktuarium Matki Bożej na Jasnej Górze**
07:30 **Agape** - magazyn
08:00 **Wiadomości**
08:10 **Pogoda poranna**
08:15 **Kwadrans polityczny**
08:35 **Ranczo** - serial
09:40 **Komisarz Alex** - serial
10:35 **Ojciec Mateusz** - serial kryminalny
11:25 **Kasta** - serial
12:00 **Wiadomości**
12:10 **Agrobiznes**
12:30 **Agropogoda** - magazyn
12:35 **To się opłaca** - magazyn
12:50 **Natura w Jedynce** - Ośmiornica w moim domu
14:00 **Elif** - serial
15:00 **Wiadomości**
15:15 **Alarm!** - magazyn

TELETURNIEJ

15:35 **Gra słów. Krzyżówka** - teleturniej
16:05 **Przysięga** - serial obyczajowy
17:00 **Teleexpress**
17:15 **Jaka to melodia?**
17:55 **Klan** - telenowela
18:20 **Kasta** - serial
18:50 **Jeden z dziesięciu**
19:30 **Wiadomości**
20:10 **Alarm!** - magazyn
20:35 **Ojciec Mateusz** - serial
21:25 **Kulisy serialu Na sygnale** - felieton
21:35 **Na sygnale** - serial fabularyzowany
22:15 **Zniewolona** - serial kostiumowy
00:15 **Operacja Delta Force 3: Wyraźny cel** - film akcji

TVP 2

05:30 **M jak miłość** - serial
06:20 **Anna Dymna - spotkajmy się**
06:55 **Familiada** - teleturniej
07:30 **Pytanie na śniadanie**
10:40 **Panorama**
10:45 **Pytanie na śniadanie**
11:10 **Zacznij od zdrowia** - magazyn
11:45 **Barwy szczęścia** - serial obyczajowy
12:10 **Bożonarodzeniowa liturgia prawosławna z Kaplicy św. Grzegorza Peradze w Warszawie**
13:15 **Kozacka miłość** - serial kostiumowy
14:05 **Va Banque** - teleturniej
14:35 **Na sygnale** - serial fabularyzowany
15:10 **Uśmiech losu** - serial obyczajowy
16:00 **Koło fortuny** - teleturniej
16:35 **Familiada** - teleturniej

SERIAL OBYCZAJOWY

17:15 **Miłość i przeznaczenie** - serial obyczajowy
18:00 **Panorama**
18:20 **Va Banque** - teleturniej
18:45 **Kozacka miłość** - serial kostiumowy
19:35 **Barwy szczęścia** - serial obyczajowy
20:40 **Karnawał z TVP**
22:00 **Kabaret. Super Show Dwójki** - program kabaretowy
23:10 **Niepokonana Jane** - film akcji, prod. USA, 2015, reż. Gavin O'Connor, wyk. Joel Edgerton, Noah Emmerich
01:00 **Czas zapłaty** - film fabularny
02:50 **I że ci nie odpuszczę** - komedia

TVN

06:00 **Ukryta prawda** - program obyczajowy prod. Polska
07:00 **Kuchenne rewolucje** - program kulinarno-rozrywkowy
08:00 **Dzień Dobry TVN** - magazyn prod. Polska
11:35 **Doradca smaku**
11:45 **Ukryta prawda** - program obyczajowy
12:50 **Tajemnice miłości**
13:55 **Ukryta prawda** - program obyczajowy
15:55 **Kuchenne rewolucje** - program kulinarno-rozrywkowy
17:00 **Tajemnice miłości**
18:00 **Ukryta prawda** - program obyczajowy
19:00 **Fakty**
19:30 **Sport**
19:35 **Kroniki Rajdu Dakar**
19:45 **Pogoda**
19:55 **Uwaga!** - magazyn

FILM PRZYGODOWY

20:05 **Battleship: Bitwa o Ziemię** - film przygodowy, USA, 2012, reż. Peter Berg, wyk. Taylor Kitsch, Alexander Skarsgard, Rihanna, Brooklyn Decker, Tadanobu Asano, Liam Neeson
22:55 **Obecność** - film horror, USA, 2013, reż. James Wan, wyk. Vera Farmiga, Patrick Wilson, Lili Taylor, Ron Livingston, Shanley Caswell
01:10 **Kuba Wojewódzki**
02:10 **MasterChef**
03:25 **Noc magii**
04:40 **Kto was tak urządził**

POLSAT

06:00 **Nowy dzień z Polsat News**
08:40 **Malanowski i Partnerzy**
09:40 **Sekrety rodziny**
10:40 **Dlaczego ja?**
11:40 **Gliniarze**
12:50 **Wydarzenia**
13:25 **Interwencja**
13:40 **Trudne sprawy**
14:40 **Dlaczego ja?**
15:50 **Wydarzenia**
16:10 **Pogoda**
16:15 **Interwencja**
16:30 **Na ratunek 112**
17:00 **Gliniarze**
18:00 **Pierwsza miłość**
18:50 **Wydarzenia**
19:25 **Gość Wydarzeń**
19:45 **Sport**
19:55 **Pogoda**
20:00 **Król Lew** Pośród sawanny przychodzi na świat przyszły król. Mały Simba uwielbia swojego ojca, króla Mufasę.

FILM PRZYGODOWY

22:40 **Gwiezdne wojny: Przebudzenie Mocy** Ren i odrodzony z popiołów Imperium złowieszczy Najwyższy Porządek rosną w siłę, a Luke Skywalker przepadł bez wieści w chwili, gdy galaktyka potrzebuje go najbardziej. Rey, pustynna zbieraczka złomu, oraz Finn, dezerter z oddziału szturmowców, łączą siły z Hanem Solo i Chewbaccą w poszukiwaniu ostatniej nadziei na przywrócenie pokoju w galaktyce.
01:25 **Resident Evil: Zagłada**
03:35 **Love Island. Wyspa miłości** - program rozrywkowy prod. Polska

TVP Kultura

07:00 **Teledysk**
07:40 **Res Poloniae** - O Polsce z oddali - Bernice Falkowska
08:20 **Wydarzenie aktualne**
09:30 **Buster Bokserem** - komedia, prod. USA, 1926, reż. Buster Keaton, wyk. Francis Mcdonald
11:00 **Sława i chwała** - serial TVP, reż. Kazimierz Kutz, wyk. Joanna Szczepkowska, Jakub Przebindowski, Mariusz Bonaszewski, Teresa Budzisz Krzyżanowska, Joanna Bogacka, Tomasz Bednarek, Agnieszka Sitek, Marta Bizoń, Anna Korcz, Magdalena Cielecka
13:25 **Odkrywając Beethovena**
14:30 **Zagraniczny korespondent** - dramat, prod. USA, 1940, reż. Alfred Hitchcock

FILM S-F

16:40 **Test pilota Pirxa** - film science fiction
18:30 **Informacje kulturalne**
18:55 **Reżyserzy** - Don Siegel - cykl dokumentalny
20:00 **Jak zostać królem** - komediodramat
22:05 **78/52. „Psychoza" Hitchcocka** - film dokumentalny
23:45 **Teraz animacje!** - Manifestacja geniuszu w czterech aktach - film animowany
24:00 **Teraz animacje!** - Dzień elektryka
00:25 **Informacje kulturalne**
01:00 **Popiół i diament** - dramat
02:50 **Córy szczęścia** - film obyczajowy

TV Puls

06:00 **Zbuntowany anioł** - telenowela Osierocona Milagros rozpoczyna pracę jako pokojówka rodziny DiCarlo i zakochuje się w synu pana domu.
07:00 **Rodzinny interes** - serial obyczajowy
08:00 **Lombard. Życie pod zastaw** - serial
11:00 **Zbuntowany anioł** - telenowela
12:00 **Zaklinaczka duchów** - serial fantasy
14:00 **Lombard. Życie pod zastaw** - serial obyczajowy
16:00 **Rodzinny interes** - serial obyczajowy
18:00 **Lombard. Życie pod zastaw** - serial obyczajowy
20:00 **Najwyższy wyrok**
22:00 **13 Dzielnica**
23:45 **Snajper 2**

SERIAL KRYMINALNY

01:20 **Castle** - serial kryminalny Poszukujący inspiracji pisarz otrzymuje pozwolenie na przyłączenie się do jednego zespołu z wydziału zabójstw nowojorskiej policji.
02:20 **Lombard. Życie pod zastaw** - serial obyczajowy
03:15 **Zobacz to! Blok powtórkowy: Menu na miarę** - program kulinarny
04:00 **Menu na miarę** - program kulinarny
04:35 **Z archiwum policji** - serial dokumentalny
05:00 **Dyżur** - serial dokumentalny

TVN 7

05:45 **Szpital** - program obyczajowy
06:40 **Rozwód. Walka o wszystko**
07:35 **Papiery na szczęście** - serial, Polska
08:10 **Ukryta prawda** - program obyczajowy
11:15 **Rozwód. Walka o wszystko**
12:15 **Szpital** - program obyczajowy
13:15 **SOS Ekipy w akcji**
14:15 **Sąd rodzinny** - program sądowy
15:15 **Sędzia Anna Maria Wesołowska**
16:15 **Ukryta prawda** - program obyczajowy
17:20 **19 +** - obyczajowy
18:25 **Totalne remonty Szelągowskiej**
19:30 **Akcja aranżacja**
20:00 **Noce w Rodanthe** - film obyczajowy, USA

FILM SENSACYJNY

22:10 **Nocne życie** - film sensacyjny, USA, 2016, reż. Ben Affleck, wyk. Ben Affleck, Zoe Saldana, Chris Cooper, Elle Fanning, Chris Messina, Brendan Gleeson, Sienna Miller Czasy prohibicji. Grupa ludzi walczy o lepsze życie, marząc, by ich amerykański sen wreszcie się spełnił.
00:45 **Zbrodnie godne Hollywood**
01:50 **Druga strona medalu** - talk show prod. Polska
03:00 **Noc magii** - program ezoteryczny prod. Polska

TV 4

07:00 Strażnik Teksasu Cordell Walker (Chuck Norris) walczy ze wszystkimi formami przestępczości w stanie Teksas.
08:05 Nasz nowy dom **09:05** Pierwsza miłość **09:55** Kochane Pieniądze **10:55** Zoo po godzinach **13:00** Święty **14:00** STOP Drogówka **16:00** Strażnik Teksasu **17:00** Święty **18:00** Kochane Pieniądze
19:00 Policjantki i Policjanci - serial obyczajowy **20:00** Gwiazdy Kabaretu **22:00** Sprawiedliwi - Wydział Kryminalny **00:05** Underworld Na Ziemi w ciągu wieków, niezauważane przez ludzi, wyrosły dwie rywalizujące ze sobą rasy: arystokratyczne, dobrze wykształcone Wampiry oraz brutalni i siejący grozę Lykanie. **02:35** Królowie australijskiego lombardu

TV Trwam

11:20 Kolędy i pastorałki **11:25** Głos Polski **11:35** 100 cudownych miejsc **11:45** Refleksje nad Psalmem XXIII **11:50** Prymas Stefan Wyszyński **12:00** Anioł Pański **12:03** Informacje dnia **12:20** Ziemia Obiecana
13:05 Ostatni rzeźbiarz w szkle **13:30** Msza święta **14:20** 100 cudownych miejsc na świecie **14:30** Zrozumieć Antycywilizacje **14:55** Słowo życia **15:00** Modlitwa **15:20** Mocni w wierze **15:50** Ma się rozumieć **16:00** Informacje **16:10** Siódmy sakrament **16:35** Tak Go pamiętam
17:05 Betafo **17:30** Geopolityka **17:55** Poczet Wielkich Polaków **18:00** Anioł Pański **18:05** Informacje dnia **18:15** Westerplatte **19:00** Warto zauważyć... **19:30** Opowieści Theo **20:00** Informacje **20:20** Różaniec **20:50** Myśląc Ojczyzna **21:00** Apel

eprasa.pl 56903ff68a

sobota 8 stycznia

TVP 1

05:10 **Klan** - telenowela
06:00 **Magazyn Ekspresu Reporterów**
07:00 **Transmisja Mszy Świętej z Sanktuarium Matki Bożej na Jasnej Górze**
07:40 **Rok w ogrodzie**
08:05 **Rok w ogrodzie Extra** - magazyn
08:20 **Wojsko - polskie.pl**
08:45 **Pełnosprawni** - magazyn dla niepełnosprawnych
09:15 **Sprawa dla reportera**
10:20 **Fascynujący świat** - Miejsca kultu na świecie część 1 - cykl dokumentalny, prod. Wielka Brytania, 2019, reż. Matt Barrett
11:25 **Okrasa łamie przepisy** - magazyn kulinarny
12:00 **Sam Whiskey** - film fabularny, prod. USA
13:40 **Z pamięci** - felieton
13:50 **Pełny obraz**

SERIAL KOSTIUMOWY

14:50 **Tajemnice miasteczka** - serial kostiumowy
17:00 **Teleexpress**
17:20 **Pogoda**
17:30 **Jaka to melodia?**
18:30 **Serial fabularny**
19:30 **Wiadomości**
20:10 **Alarm!** - magazyn
20:35 **Komisarz Alex** - serial kryminalny
21:30 **Hit na sobotę - Wolny strzelec** - dramat
23:35 **Zwyczajna przysługa** - film fabularny, prod. USA, 2018, reż. Paulk Feig, wyk. Anna Kendrick, Blake Lively
01:45 **Żądza śmierci** - thriller
03:30 **Jaka to melodia?**
04:20 **Z pamięci** - felieton
04:25 **Zakończenie**

TVP 2

05:20 **Dla niesłyszących - Barwy szczęścia** - serial obyczajowy
07:00 **Dla niesłyszących - M jak miłość** - serial TVP, reż. Kinga Lewińska, wyk. Marcin Bosak, Melania Grzesiewicz, Hanna Nowosielska, Katarzyna Cichopek, Emilian Kamiński, Aleksander Bożyk, Marcin Mroczek
07:55 **Pytanie na śniadanie**
11:50 **Rodzinny ekspres** - magazyn
12:30 **Karnawał z TVP**
14:00 **Familiada** - teleturniej
14:35 **Koło fortuny** - teleturniej
15:15 **Szansa na sukces. Opole 2022** - widowisko
16:20 **Na dobre i na złe**
17:15 **Wojciech Cejrowski - boso przez świat**
17:50 **Słowo na niedzielę**
18:00 **Panorama**

TELETURNIEJ

18:30 **Postaw na milion** - teleturniej
19:25 **Rodzinka.pl** - serial komediowy
20:00 **The Voice Senior** - Przesłuchania w ciemno
22:15 **Hity wszech czasów** - magazyn muzyczny
23:20 **Kino relaks - I że ci nie odpuszczę** - komedia
01:25 **Siła przetrwania** - dramat prod. USA, 2017, reż. Scott Waugh, wyk. Josh Hartnett, Mira Sorvino, Sarah Dumont
03:15 **Pajęczarki** - komedia, prod. Polska, 1993, reż. Barbara Sass
05:10 **Zakończenie**

TVN

05:30 **Uwaga!** - magazyn
05:45 **Ukryta prawda** - program obyczajowy
06:35 **Kuchenne rewolucje** - program kulinarno-rozrywkowy
07:30 **Na Tropie Dzikich Zwierząt**
08:00 **Dzień Dobry TVN** - magazyn
11:30 **Na Wspólnej** - serial
13:00 **Totalne remonty Szelągowskiej**
14:10 **Budując marzenia** - program lifestylowy
14:50 **Kolekcja smaków**
15:30 **Skoki narciarskie: Puchar Świata, Bischofshofen - studio sport**
16:00 **Skoki narciarskie: Puchar Świata, Bischofshofen**
17:10 **Skoki narciarskie: Puchar Świata, Bischofshofen**

KOMEDIA

18:30 **Kung Fu Panda: Święta, święta i Po** - film komedia, USA, 2010, reż. Tim Johnson, wyk. Jack Black, Dustin Hoffman, Angelina Jolie
19:00 **Fakty**
19:25 **Sport**
19:30 **Kroniki Pucharu Świata w skokach narciarskich**
19:35 **Kroniki Rajdu Dakar**
19:45 **Pogoda**
19:55 **Uwaga!** - magazyn
20:10 **Lepiej późno niż później** - film komedia
23:00 **Nigdy nie będę twoja** - film komedia, USA, 2007
01:00 **Ziemia żywych trupów** - film horror
02:45 **Noc magii**

POLSAT

06:00 **Nowy dzień z Polsat**
07:55 **Wall-E**
10:10 **Ewa gotuje**
10:40 **Nasz Nowy Dom**
12:40 **Bogaty Dom - Biedny Dom**
13:45 **Drwale i inne opowieści Bieszczadu**
14:40 **Rolnicy. Podlasie**
15:45 **Więzienie**
17:45 **Chłopaki do wzięcia**
18:50 **Wydarzenia**
19:25 **Gość wydarzeń**
20:00 **Gala Mistrzów Sportu 2021**
22:40 **Kapitan Marvel** Akcja rozgrywa się w latach 90-tych XX wieku. Ziemia dostaje się w sam środek galaktycznej wojny pomiędzy obcymi rasami - Kree, a Skrullami. Tytułowa bohaterka, Carol Danvers, stanie się jedną z najpotężniejszych postaci Wszechświata.

FILM SENSACYJNY

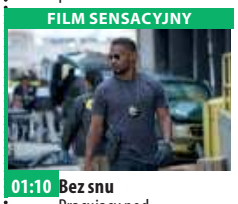

01:10 **Bez snu** Pracujący pod przykrywką gliniarz z Las Vegas, Vincent Downs trafia w sam środek gry o najwyższą stawkę, której uczestnikami są skorumpowani policjanci i śmiertelnie niebezpieczni gangsterzy. Nieudany skok prowadzi do porwania jego nastoletniego syna. Downs ściga się z czasem, by go uratować i wymierzyć przestępcom sprawiedliwość - ma na to jedną, bezsenną noc...
03:35 **Love Island. Wyspa miłości**
04:40 **Disco Gramy**
05:25 **Telezakupy TV Okazje**

TVP Kultura

07:00 **Ucisz Serca. Piosenki Zygmunta Koniecznego** - koncert
08:10 **Informacje kulturalne**
08:45 **Tamte lata, tamte dni** - Teresa Lipowska - magazyn
09:20 **Portrety** - Kazimierz Knol - cykl reportaży, reż. Marzena Strąk
09:35 **Sztuka dokumentu** - Wielki Buster - film dokumentalny, prod. USA, 2018, reż. Peter Bogdanovich
11:25 **Serialowa nostalgia** - Zmiennicy - serial TVP, reż. Stanisław Bareja, wyk. Ewa Błaszczyk, Anna Gronostaj, Irena Kwiatkowska, Halina Rowicka, Ewa Serwa, Wojciech Pokora
12:35 **Rzeczpospolita modernistyczna** - Architektura Kurortów - cykl dokumentalny

KOMEDIODRAMAT

13:20 **Jak zostać królem** - komediodramat
15:25 **Z klasyką przez Polskę**
16:50 **Retro kino** - Człowiek w połowie drogi
18:35 **Co dalej?** - program publicystyczny
19:00 **Legendy Rocka** - The Byrds
19:30 **Legendy Rocka** - Al Green
20:00 **Bilet do kina** - Pełnia życia - film obyczajowy
22:05 **Tribute to David Bowie Blackstar at Basilica Cathedral of Saint Denis 2018**
23:25 **Mocne Kino - Proces**
01:35 **Co dalej?**
02:05 **W dół kolorowym wzgórzem** - dramat

TV Puls

06:00 **Castle** - serial kryminalny
07:00 **Taki jest świat** - program informacyjny
08:00 **Lombard. Życie pod zastaw** - serial obyczajowy Prowadzenie lombardu to zajęcie ciekawe, momentami ekscytujące, ale często i niebezpieczne. Bohaterami serialu są: właściciel Kazimierz Barski, jego rodzina, pracownicy oraz klienci, którzy pojawiają się w lombardzie z powodu różnych życiowych zawirowań. Są to zarówno osoby starsze, potrzebujące środków do życia, jak i młode, które zastawiają na kilka dni laptop czy telefon.
20:00 **Mocne sobotnie kino: Komornik**
22:00 **Umysł przestępcy**

THRILLER

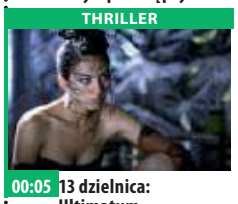

00:05 **13 dzielnica: Ultimatum** Władze Paryża decydują się wysadzić w powietrze 13 dzielnicę zamieszkałą przez przestępców. Leito i Damien postanawiają temu zapobiec.
02:00 **Castle** - serial kryminalny
02:55 **Zobacz to! Blok powtórkowy: Taki jest świat** - program informacyjny prod. Polska
03:45 **Na jedwabnym szlaku**
04:25 **Menu na miarę** - program kulinarny prod. Polska
05:00 **Dyżur** - serial dokumentalny

TVN 7

05:10 **Szkoła**
06:05 **Wiza na miłość**
07:00 **Timmy i przyjaciele** - animacja animowany
07:15 **Akcja aranżacja**
07:50 **Półtora gliniarza: Nowy rekrut** - film komedia, Kanada, 2017, reż. Jonathan A. Rosenbaum, wyk. Lou Diamond Phillips, Lulu Wilson, Janet Kidder
09:55 **Ukryta prawda** - program obyczajowy
15:00 **Sierżant Bilko** - film komedia, USA, 1996, reż. Jonathan Lynn, wyk. Steve Martin, Dan Aykroyd, Phil Hartman, Glenne Headly, Daryl Mitchell, Max Casella, Chris Rock
17:10 **Pan i władca: Na krańcu świata** - film przygodowy, USA

FILM S-F

20:00 **Matrix** - film S-F, USA, 1999, reż. Lana Wachowski, Andy Wachowski, wyk. Keanu Reeves, Laurence Fishburne, Carrie-Anne Moss, Hugo Weaving, Joe Pantoliano, Marcus Chong, Gloria Foster
23:00 **Infiltracja** - film sensacyjny, USA, Hong Kong, 2006, reż. Martin Scorsese, wyk. Leonardo DiCaprio, Matt Damon, Jack Nicholson Martin Sheen Vera Farmiga, Anthony Anderson, Alec Baldwin
02:05 **Druga strona medalu** - talk show
02:40 **Noc magii**

TV 4

06:00 Flintstonowie **07:05** Galileo **11:10** Książę z bajki **13:15** STOP Drogówka **14:15** Science & Nature One **16:15** Najgroźniejsi kierowcy świata
17:00 Policjantki i Policjanci **22:00** Sprawiedliwi - Wydział Kryminalny **00:15** Więźniowie dzielnicy W slumsach Waszyngtonu opanowanych przez gangi 14-letni Lucas, który jako dziesięciolatek wciągnięty został w handel narkotykami, próbuje uchronić przed podobnym losem swojego młodszego brata. Jednak wymknąć się z sideł bezwzględnych ludzi rządzących tym interesem jest niezwykle trudno.
02:00 Ucho Prezesa **02:25** Disco Polo Life **03:25** TOP 10 - Lista przebojów **05:30** Telezakupy TV Okazje

TV Trwam

10:40 Polski Punkt Widzenia **11:00** Kropelka radości **12:00** Anioł Pański **12:03** Informacje dnia **12:20** Warto zauważyć...**12:50** Siódmy sakrament **13:15** Muzyczne chwile **13:20** Ocalić od zapomnienia **13:30** Msza święta z Jasnej Góry
14:20 100 cudownych miejsc na świecie **14:35** Ludwig Maria Grignion de Montfort **15:30** Wierzę w Boga **16:00** Informacje dnia **16:10** Za Polskę poszlibyśmy w ogień **17:00** Z Parlamentu Europejskiego
17:25 Święty na każdy dzień **17:30** Mocni Jego mocą **17:55** Poczet Wielkich Polaków **18:00** Anioł Pański **18:05** Informacje dnia **18:15** Rozmowy niedokończone **19:25** Święty na każdy dzień **19:30** Manna z Nieba **19:45** Modlitwa **20:00** Informacje dnia **20:20** Różaniec **20:50** Myśląc Ojczyzna **21:00** Apel

niedziela 9 stycznia

TVP 1

05:10 **Klan** - telenowela
06:00 **Słownik polsko@polski**
06:25 **Wojsko - polskie.pl**
06:55 **Słowo na niedzielę**
07:00 **Transmisja Mszy Świętej z Sanktuarium Bożego Miłosierdzia**
08:00 **Tydzień**
08:30 **Zakochaj się w Polsce** - magazyn
09:05 **Weterynarze z sercem**
09:35 **Las bliżej nas**
10:00 **Serial fabularny**
10:55 **Słowo na niedzielę**
11:00 **Transmisja Mszy Świętej z Jasnej Góry**
11:55 **Między ziemią a niebem**
12:00 **Anioł Pański**
12:15 **Między ziemią a niebem**
12:50 **Życie według świętego Jana Pawła II**
13:15 **BBC w Jedynce**
14:15 **Z pamięci** - felieton
14:25 **Przyrodnik na tropie**

KOMEDIA

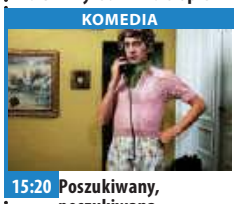

15:20 **Poszukiwany, poszukiwana** - komedia, reż. Stanisław Bareja, wyk. Adam Mularczyk, Wojciech Siemion, Jolanta Wołłejko
17:00 **Teleexpress**
17:30 **Ojciec Mateusz** - serial
18:30 **Jaka to melodia?**
19:30 **Wiadomości**
20:15 **Zniewolona** - serial kostiumowy
22:20 **Zakochana Jedynka - Lekarka z rajskiej wyspy. Nagły wypadek** - film obyczajowy
24:00 **Wolny strzelec** - dramat
02:10 **Zwyczajna przysługa** - film fabularny
04:15 **Jaka to melodia?**

TVP 2

05:50 **Dla niesłyszących - Barwy szczęścia** - serial obyczajowy
07:00 **Dla niesłyszących** - M jak miłość - serial
07:55 **Pytanie na śniadanie**
11:05 **Zacznij od zdrowia** - magazyn
11:40 **The Voice Senior** - Przesłuchania w ciemno
14:00 **Familiada** - teleturniej
14:35 **Koło fortuny** - teleturniej
15:15 **Szansa na sukces. Opole 2022** - widowisko muzyczne
16:15 **Bo w rodzinie siła** - koncert
17:40 **Lajk!**
18:00 **Panorama**
18:20 **Pogoda**
18:30 **Na sygnale** - serial fabularyzowany
19:25 **Rodzinka.pl** - serial komediowy
20:00 **Postaw na milion**

FILM FABULARNY

21:00 **Czas zapłaty** - film fabularny, prod. Wielka Brytania, USA, 2013, reż. Eran Creevy, wyk. James McAvoy, Mark Strong, David Morrissey, Andrea Riseborough
22:50 **Kino bez granic - Na rozstaju uczuć** - film obyczajowy, prod. USA, 2008, reż. John Stockwell, wyk. Susan Sarandon, Anton Yelchin
00:40 **Skazany na bluesa** - dramat
02:30 **Psy 2. Ostatnia krew** - film sensacyjny
04:25 **Rodzinka.pl** - serial komediowy

TVN

05:35 **Uwaga!** - magazyn
05:55 **Kuchenne rewolucje** - program kulinarno-rozrywkowy
06:55 **Nowa Maja w ogrodzie**
07:25 **Akademia ogrodnika**
07:30 **Budując marzenia**
08:00 **Dzień Dobry TVN** - magazyn
11:30 **Klinika naturalnego piękna** - program lifestylowy
12:05 **Co za tydzień**
12:35 **Kolekcja smaków**
13:05 **Na Tropie Dzikich Zwierząt**
13:40 **Historia Kopciuszka** - film komedia
15:35 **Skoki narciarskie: Puchar Świata**
18:30 **Milionerzy**
19:00 **Fakty**
19:30 **Kroniki Pucharu Świata w skokach narciarskich**
19:35 **Kroniki Rajdu Dakar**
19:55 **Uwaga!** - magazyn

FILM SENSACYJNY

20:10 **Krucjata Bourne'a** - film sensacyjny, USA, Niemcy, 2004, reż. Paul Greengrass, wyk. Matt Damon, Brian Cox, Julia Stiles, Franka Potente, Joan Allen, Karl Urban, Gabriel Mann
22:25 **Wyścig śmierci II** - film sensacyjny, Niemcy, RPA, 2010, reż. Roel Reiné, wyk. Luke Goss, Sean Bean, Danny Trejo, Ving Rhames, Lauren Cohan
00:30 **MasterChef**
02:05 **Uwaga!** - magazyn prod. Polska
02:25 **Noc magii**
03:40 **Kto was tak urządził**

POLSAT

06:00 **Nowy dzień z Polsat News**
07:50 **Dziennik cwaniaczka 3** Dla Grega Heffleya idealne wakacje nie oznaczają wyjazdów, uprawiania wszelakiej maści sportów i czasu na świeżym powietrzu. Jemu zamiast letniej bryzy bardziej odpowiada zapach coli, wycieczki ograniczył by najchętniej drogi potrzebnej na dotarcie przed telewizor, wszelkie sporty zaś z chęcią wymieni na joypada. Niestety, ojciec Grega, Frank, postanawia zmusić syna do wykorzystania wakacji na bezpłaty staż w swojej firmie.
09:55 **Opowieści z Narnii: Książę Kaspian**
13:20 **Kung Fu Panda 2** - film animowany

FILM PRZYGODOWY

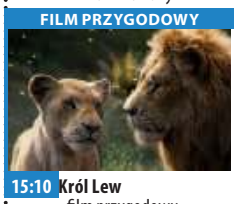

15:10 **Król Lew** - film przygodowy
17:40 **Nasz Nowy Dom**
18:50 **Wydarzenia**
19:30 **Państwo w Państwie**
20:00 **Kabaret na żywo - Klinika Skeczów Męczących**
22:05 **X-Men 2** Wzrasta napięcie w stosunkach pomiędzy mutantami, a ludźmi. Do zaostrzenia konfliktu przyczynia się bezprecedensowy atak nieznanego mutanta na prezydenta Stanów Zjednoczonych.
01:00 **Włoska robota**
03:35 **Love Island. Wyspa miłości**
04:40 **Disco Gramy** - program rozrywkowy

TVP Kultura

07:00 **Od ucha do ucha**
08:00 **Prawosławne Boże Narodzenie** - kolędowanie - reportaż
09:05 **Czeskie śniadanie** - serial komediowy, prod. Czechosłowacja, 1975, reż. Frantisek Filip, wyk. Vladimir Mensik, Josef Vinklar, Mahulena Bocanova, Jana Hlavacova, Hana Maciuchová
10:10 **Trzeci punkt widzenia**
10:50 **Pan Smith jedzie do Waszyngtonu** - komedia, prod. USA, 1939, reż. Frank Capra
13:10 **Człowiek z wysokiego zamku**
13:50 **Bilet do kina** - Pełnia życia - film obyczajowy, prod. Wielka Brytania
15:55 **Festiwal Eufonie 2021** - koncert
17:15 **Niedziela dziecięcych gwiazd**

FILM KRYMINALNY

18:10 **Niedziela dziecięcych gwiazd - Złote koło** - film kryminalny, reż. Stanisław Wohl
20:00 **Lady M.** - dramat, prod. Wielka Brytania, 2016, reż. William Oldroyd, wyk. Florence Pugh, Cosmo Jarvis, Paul Hilton, Naomi Ackie, Christopher Fairbank
21:40 **Scena muzyczna**
22:45 **Trzeci punkt widzenia** - program publicystyczny
23:25 **Noce Cabirii** - dramat, prod. Włochy, Francja
01:30 **Teraz animacje!** - Manifestacja geniuszu w czterech aktach - film animowany
01:45 **Teraz animacje!**

TV Puls

05:50 **Rodzinny interes** - serial obyczajowy prod. Polska
08:40 **Trzej muszkieterowie**
10:45 **Blondynka w koszarach**
12:45 **Najpiękniejsze baśnie braci Grimm: Kopciuszek**
14:00 **Najpiękniejsze baśnie: Deszczowa Pani** Gdy na świecie zapada susza, młoda dziewczyna wyrusza w podróż, by odnaleźć i obudzić Deszczową Wróżkę.
15:25 **Piąty element** Nowy Jork w XXIII w., były komandos Korben Dallas wplątany zostaje w misję ratowania świata przed siłami zła absolutnego objawiającymi się raz na pięć tysięcy lat.
17:50 **Narzeczony mimo woli**

FILM SENSACYJNY

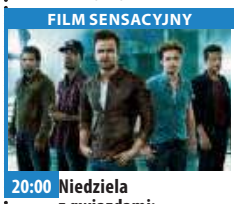

20:00 **Niedziela z gwiazdami: Need For Speed** - film sensacyjny Wrobiony w przestępstwo kierowca wyścigowy, Tobey, szuka zemsty.
22:40 **Zlecenie** - film sensacyjny
00:25 **Norweski speed** - film sensacyjny
02:15 **Zobacz to! Blok powtórkowy: Dyżur** - serial dokumentalny
02:55 **Taki jest świat** - program informacyjny
03:30 **Na jedwabnym szlaku**
04:10 **Menu na miarę** - program kulinarny

TVN 7

05:10 **Szkoła**
06:05 **Wiza na miłość**
07:00 **Timmy i przyjaciele** - animacja animowany
07:15 **Szeryf z Firecreek** - film western, USA, 1968, reż. Vincent McEvetty, wyk. James Stewart, Henry Fonda, Inger Stevens, Gary Lockwood, Dean Jagger, Jack Elam
09:30 **Makłowicz w drodze**
10:05 **Ukryta prawda** - program obyczajowy
14:25 **Tylko dla orłów** - film wojenny, Wielka Brytania, USA, 1969, reż. Brian G. Hutton, wyk. Richard Burton, Clint Eastwood, Mary Ure, Patrick Wymark, Michael Hordern, Donald Houston
17:40 **Goście, goście III: Rewolucja** - film komedia, Francja, Belgia, Czechy, 2016

FILM S-F

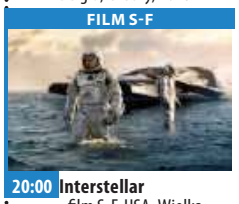

20:00 **Interstellar** - film S-F, USA, Wielka Brytania, Kanada, Islandia, 2014, reż. Christopher Nolan, wyk. Matthew McConaughey, Anne Hathaway, Jessica Chastain, Ellen Burstyn, Michael Caine, John Lithgow, Wes Bentley, Casey Affleck, Matt Damon
23:40 **Niezłomny** - film wojenny, USA, 2014, reż. Angelina Jolie, wyk. Jack O'Connell, Domhnall Gleeson, Garrett Hedlund, Miyavi, Finn Wittrock
02:35 **Druga strona medalu** - talk show
03:15 **Noc magii**

TV 4

06:25 Księżniczka łabędzi **08:10** Książę z bajki **10:15** Galileo **12:25** Powrót do przyszłości Marty McFly, przeciętny amerykański nastolatek, zaprzyjaźniony z szalonym wynalazcą machiny do podróży w czasie, przenosi się w rok 1955 i spotyka rodziców o 30 lat młodszych, którzy nie chcą wziąć ślubu i spłodzić syna.
14:45 Powrót do przyszłości **17:00** Gwiazdy Kabaretu **18:00** STOP Drogówka **19:00** Galileo **20:00** Underworld 2: Ewolucja Dalsze losy Seleny i Michaela dwojga sprzymierzonych wojowników, będących potomkami dwóch ras od wieków toczących walkę. **22:25** Atlas chmur
01:55 Anatomia głupoty według Richarda Hammonda **02:25** Disco Polo Life **03:25** TOP 10 - Lista przebojów **05:30** Telezakupy TV Okazje

TV Trwam

10:35 Przegląd katolickiego tygodnika „Niedziela" **10:40** Cuda Jezusa **11:25** 100 cudownych miejsc na świecie **11:35** Poznajemy Polskę **11:50** Kolędy i pastorałki **12:00** Anioł Pański z Ojcem Świętym Franciszkiem **12:20** Wieś - to też Polska
13:30 Papież Polak do Rodaków **14:00** Święty Augustyn **15:00** Dzieje apostolskie **15:50** 100 cudownych miejsc na świecie **16:00** Informacje dnia **16:10** Koncert życzeń **17:00** 7 Kościołów Apokalipsy **17:30** Nowa Ewangelizacja
17:55 Poczet Wielkich Polaków **18:00** Anioł Pański **18:05** Informacje dnia **18:15** Rozmowy niedokończone **19:25** Święty na każdy dzień **19:30** Opowieści z Księgi Cnót **20:00** Informacje dnia **20:20** Różaniec **20:50** Święty na każdy dzień **21:00** Apel

eprasa.pl 56903ff68a

poniedziałek 10 stycznia

TVP 1

05:20 Przysięga - serial obyczajowy
06:05 Elif - serial
07:00 Transmisja Mszy Świętej z Sanktuarium Matki Bożej
07:30 Okiem Wiary - magazyn
08:00 Wiadomości
08:10 Pogoda poranna
08:15 Kwadrans polityczny
08:30 Ranczo - serial
09:35 Komisarz Alex - serial kryminalny
10:35 Ojciec Mateusz - serial kryminalny
11:25 Kasta - serial paradokumentalny
12:00 Wiadomości
12:10 Agrobiznes
12:35 Agropogoda - magazyn
12:40 Magazyn Rolniczy
12:55 Relacja z uroczystości Bożego Narodzenia
14:00 Elif - serial
15:00 Wiadomości
15:15 Alarm! - magazyn

TELETURNIEJ

15:35 Gra słów. Krzyżówka - teleturniej
16:05 Przysięga - serial obyczajowy
17:00 Teleexpress
17:15 Jaka to melodia?
17:55 Klan - telenowela
18:20 Kasta - serial
18:55 Jeden z dziesięciu
19:30 Wiadomości
20:10 Alarm! - magazyn
20:30 Leśniczówka
21:00 Teatr Telewizji - Polowanie na karaluchy - spektakl teatralny
22:35 Czołówka Świat bez fikcji
22:35 Świat bez fikcji
23:40 Rob Roy - film
02:10 Drogi wolności - serial
03:15 Oficerowie - serial

TVP 2

05:30 M jak miłość - serial
06:20 Program katolicki
06:55 Familiada
07:30 Pytanie na śniadanie
10:45 Panorama
10:50 Pytanie na śniadanie
11:20 Rodzinka.pl - serial
11:50 Dla niesłyszących - Barwy szczęścia - serial obyczajowy
12:30 Koło fortuny - teleturniej
13:15 Kozacka miłość - serial kostiumowy
14:05 Va Banque - teleturniej
14:35 Na sygnale - serial fabularyzowany
15:10 Uśmiech losu - serial obyczajowy
16:00 Koło fortuny - teleturniej
16:35 Familiada - teleturniej
17:15 Miłość i przeznaczenie - serial obyczajowy
18:00 Panorama
18:20 Va Banque - teleturniej

SERIAL KOSTIUMOWY

18:45 Kozacka miłość - serial kostiumowy
19:35 Barwy szczęścia - serial obyczajowy
20:40 Kulisy serialu „M jak miłość"
20:55 M jak miłość - serial
21:55 Anna German - serial biograficzny
23:05 Szpiedzy w Warszawie - serial, prod. Wielka Brytania, Polska, 2012, reż. Cocky Giedroyc, wyk. David Tennant
00:05 Ajka - dramat, prod. Rosja, Niemcy, Chiny, Polska, Kazachstan, 2018, reż. Sergei Dvortsevoy
02:10 O mnie się nie martw
03:10 Na rozstaju uczuć - film obyczajowy

TVN

05:10 Uwaga! - magazyn
05:25 Nowa Maja w ogrodzie
05:50 Akademia ogrodnika
06:00 Ukryta prawda - program obyczajowy
07:00 Kuchenne rewolucje - program kulinarno-rozrywkowy
08:00 Dzień Dobry TVN
11:40 Ukryta prawda - program obyczajowy
12:50 Tajemnice miłości
13:55 Ukryta prawda - program obyczajowy
15:55 Kuchenne rewolucje - program kulinarno-rozrywkowy
17:00 Tajemnice miłości
18:00 Ukryta prawda - program obyczajowy
19:00 Fakty
19:35 Sport
19:40 Kroniki Rajdu Dakar
19:50 Pogoda
20:00 Uwaga! - magazyn
20:15 Doradca smaku

SERIAL OBYCZAJOWY

20:20 Na Wspólnej - serial obyczajowy, Polska
21:00 Milionerzy
21:40 Okrucieństwo nie do przyjęcia - film komedia, USA, 2003, reż. Joel Coen, wyk. George Clooney, Catherine Zeta-Jones, Geoffrey Rush, Cedric the Entertainer, Edward Herrmann
23:40 Krucjata Bourne'a - film sensacyjny, USA, Niemcy, 2004, reż. Paul Greengrass, wyk. Matt Damon, Brian Cox, Julia Stiles, Franka Potente
02:00 Co za tydzień
02:25 Uprowadzona - serial
03:15 Uwaga! - magazyn
03:30 Noc magii

POLSAT

06:00 Nowy dzień z Polsat News
08:40 Malanowski i Partnerzy Bronisław Malanowski rozwiązuje zagadki kryminalne, prowadząc biuro detektywistyczne.
09:40 Sekrety rodziny
10:40 Dlaczego ja?
11:40 Gliniarze
12:50 Wydarzenia
13:25 Interwencja
13:40 Trudne sprawy
14:40 Dlaczego ja?
15:50 Wydarzenia
16:10 Pogoda
16:15 Interwencja
16:30 Na ratunek 112
17:00 Gliniarze
18:00 Pierwsza miłość - serial obyczajowy prod. Polska
18:50 Wydarzenia
19:25 Gość wydarzeń
19:45 Sport,Pogoda

FILM SENSACYJNY

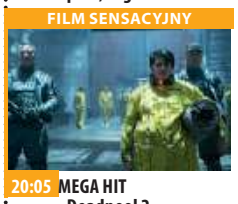

20:05 MEGA HIT - Deadpool 2 Deadpool, czyli Pyskaty Najemnik powraca! Tym razem jeszcze bardziej zabawny i wygadany niż poprzednio. Nie wszystko jednak idzie po myśli Wade Wilsona . Niewinne osoby zaczynają tracić życie, a on sam potrzebuje pomocy.
22:45 Księga ocalenia Rok 2044. Postapokaliptyczny krajobraz zniszczonej Ameryki przemierza Eli - samotnik i wolny strzelec.
01:10 Transformers: Ostatni rycerz
04:40 Disco Gramy
05:25 Telezakupy TV Okazje

TVP Kultura

07:00 Muzyczne poranki
07:55 Wędrujące książki. Stany Zjednoczone - serial dokumentalny
08:25 Wędrujące książki. Włochy - serial dokumentalny, prod. Niemcy, 2020, reż. Michael Bernstein, Anja Schürenberg
09:10 Test pilota Pirxa - film science fiction
11:00 Blisko, coraz bliżej - serial TVP, reż. Zbigniew Chmielewski, wyk. Tadeusz Madeja, Franciszek Pieczka, Anna Ciepielewska, Andrzej Grabarczyk, Sławomira Łozińska
12:25 Symfonia fabryki Ursus - film dokumentalny
13:30 Przygody Gapiszona
14:05 Reżyserzy - Don Siegel
15:05 Pocałunek mordercy - dramat, prod. USA, 1955
16:20 Błękitny pokój - film

DRAMAT

16:55 Jezioro Bodeńskie - dramat
18:30 Informacje kulturalne - informator kulturalny
18:55 Rodzina Durrellów
20:00 Kino Mocnych Wrażeń - Goldfinger - film sensacyjny
22:00 Powidoki - program publicystyczny
22:25 Panorama kina polskiego - Obietnica - dramat
00:10 Scena muzyczna - Ensemble Kompopolex
01:15 Lady M. - dramat
02:55 Informacje kulturalne
03:30 Niepokorny Francois

TV Puls

06:00 Rodzinny interes - serial obyczajowy
07:00 Reporterzy. Z życia wzięte
08:00 Lombard. Życie pod zastaw - serial obyczajowy
11:00 Zbuntowany anioł - telenowela
12:00 Zaklinaczka duchów - serial fantasy Dzięki swojemu darowi Melinda Gordon potrafi komunikować się z zagubionymi duszami zmarłych ludzi i pomaga im przejść na drugą stronę.
14:00 Lombard. Życie pod zastaw - serial obyczajowy
16:00 Rodzinny interes - serial obyczajowy
18:00 Lombard. Życie pod zastaw - serial obyczajowy prod. Polska

THRILLER

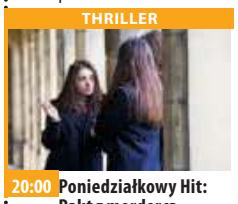

20:00 Poniedziałkowy Hit: Pakt z mordercą - thriller Płatny morderca pomaga młodej kobiecie pomścić śmierć jej rodziny.
21:45 Need For Speed
00:15 American Fighter - film akcji
02:25 Zobacz to! Blok powtórkowy: Taki jest świat - program informacyjny prod. Polska
03:00 Dyżur - serial dokumentalny
04:00 Menu na miarę - program kulinarny prod. Polska
05:00 Rodzinny interes - serial obyczajowy prod. Polska

TVN 7

05:45 Szpital - program obyczajowy
06:40 Rozwód. Walka o wszystko
07:35 Papiery na szczęście - serial, Polska
08:10 Ukryta prawda - program obyczajowy
11:15 Rozwód. Walka o wszystko
12:15 Szpital - program obyczajowy
13:15 SOS Ekipy w akcji
14:15 Sąd rodzinny - program sądowy
15:15 Sędzia Anna Maria Wesołowska
16:15 Ukryta prawda - program obyczajowy
17:20 19 + - obyczajowy
18:25 Totalne remonty Szelągowskiej
19:30 Papiery na szczęście - serial, Polska
20:00 Odwróceni - serial

FILM SENSACYJNY

22:10 Godziny szczytu - film sensacyjny, USA, 1998, reż. Brett Ratner, wyk. Jackie Chan, Chris Tucker, Tom Wilkinson, Elizabeth Pena, Philip Baker Hall, Mark Rolston, Chris Penn Do Los Angeles przylatuje detektyw Lee. Wspólnie z miejscowym policjantem Carterem mają uwolnić porwaną córkę chińskiego konsula.
00:15 Zbrodnie godne Hollywood
01:20 Druga strona medalu - talk show prod. Polska
03:05 Noc magii - program ezoteryczny

TV 4

08:00 Nasz nowy dom **09:00** Pierwsza miłość **09:50** Kochane Pieniądze **10:50** Zoo po godzinach **12:55** Święty **13:55** STOP Drogówka **15:55** Strażnik Teksasu **16:55** Jaś Fasola **18:00** Kochane Pieniądze **19:00** Policjantki i Policjanci **20:00** Sprawiedliwi - Wydział Kryminalny **21:05** 1944 Akcja filmu rozgrywa się między lipcem a listopadem 1944 roku. **23:10** W podziemnym kręgu Rebecca, niepokonana zawodniczka, uwalnia się od swojej przyszłości na ringu, by zacząć nowe życie. Jednak kiedy po kilku latach zjawia się u niej jej siostra, Kate, uciekająca przed sadystycznym organizatorem walk, Jonesem, Rebecca wbrew swojej woli znów zostaje wciągnięta w niebezpieczny podziemny krąg.

TV Trwam

10:15 Rozmowy niedokończone **11:20** 100 cudownych miejsc na świecie **11:30** Przyroda w Obiektywie **11:50** Święty na każdy dzień **12:00** Anioł Pański **12:03** Informacje dnia **12:20** Mojżesz **13:10** Muzyczne chwile **13:30** Msza święta z Jasnej Góry **14:20** 100 cudownych miejsc na świecie **14:30** Na przekór ciemności **15:45** Święty na każdy dzień **15:50** Ma się rozumieć **16:00** Informacje dnia **16:10** Sanktuaria polskie **16:30** Aktywna zima **16:55** Świadkowie **17:30** Na łowy **17:55** Poczet Wielkich Polaków **18:00** Anioł Pański **18:05** Informacje dnia **18:15** Rozmowy niedokończone **19:00** Msza Święta w intencji Ofiar katastrofy smoleńskiej i ojczyzny **20:00** Informacje dnia **20:20** Różaniec **20:50** Myśląc Ojczyzna **21:00** Apel

wtorek 11 stycznia

TVP 1

05:15 Przysięga - serial obyczajowy
06:05 Elif - serial
07:00 Transmisja Mszy Świętej z Sanktuarium Matki Bożej
07:30 Kościół z bliska
08:00 Wiadomości
08:10 Pogoda poranna
08:15 Kwadrans polityczny
08:35 Ranczo - serial
09:35 Komisarz Alex - serial kryminalny
10:35 Ojciec Mateusz - serial kryminalny
11:25 Kasta - serial
12:00 Wiadomości
12:10 Agrobiznes
12:30 Agropogoda - magazyn
12:45 Natura w Jedynce - Dynastie. Szympansy
14:00 Elif - serial
15:00 Wiadomości
15:10 Pogoda
15:15 Alarm! - magazyn
15:35 Gra słów. Krzyżówka

SERIAL OBYCZAJOWY

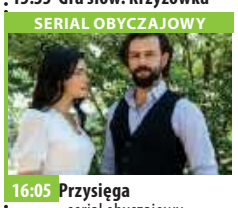

16:05 Przysięga - serial obyczajowy
17:00 Teleexpress
17:15 Jaka to melodia? - teleturniej muzyczny
17:55 Klan - telenowela
18:20 Kasta - serial
18:55 Jeden z dziesięciu
19:30 Wiadomości
20:05 Pogoda
20:10 Alarm! - magazyn
20:30 Leśniczówka
20:55 Magazyn Ekspresu Reporterów - zapowiedź
21:05 Pełny obraz
22:00 Magazyn Ekspresu Reporterów
23:05 Ocaleni - reality show
00:10 Magazyn śledczy Anity Gargas - magazyn
00:45 Pan Klein - dramat

TVP 2

05:35 M jak miłość - serial
06:25 Dobre niebo nad Beskidem - reportaż
06:55 Familiada
07:30 Pytanie na śniadanie
10:40 Panorama
10:50 Pytanie na śniadanie
11:20 Rodzinka.pl - serial komediowy
11:50 Dla niesłyszących - Barwy szczęścia - serial obyczajowy
12:30 Koło fortuny - teleturniej
13:15 Kozacka miłość - serial kostiumowy
14:05 Va Banque - teleturniej
14:35 Na sygnale - serial fabularyzowany
15:05 Uśmiech losu - serial obyczajowy
16:00 Koło fortuny
16:35 Familiada - teleturniej
17:15 Miłość i przeznaczenie
18:00 Panorama
18:20 Va Banque - teleturniej

SERIAL KOSTIUMOWY

18:45 Kozacka miłość - serial kostiumowy
19:35 Barwy szczęścia - serial obyczajowy
20:40 Kulisy serialu „M jak miłość"
20:55 M jak miłość - serial
21:55 Anna German - serial biograficzny, prod. Rosja, 2012, reż. Aleksander Timienko, Waldemar Krzystek, wyk. Joanna Moro, Szymon Sędrowski, Marat Baszarow
23:00 Enklawa strachu - serial, prod. Kanada
24:00 Ludzkie historie - Księga morza
01:15 Piąta władza - dramat
03:25 Ajka - dramat, prod. Rosja, Niemcy, Chiny

TVN

05:40 Uwaga! - magazyn
06:00 Ukryta prawda - program obyczajowy
07:00 Kuchenne rewolucje - program kulinarno-rozrywkowy
08:00 Dzień Dobry TVN - magazyn
11:35 Doradca smaku
11:45 Ukryta prawda - program obyczajowy
12:50 Tajemnice miłości
13:55 Ukryta prawda - program obyczajowy
15:55 Kuchenne rewolucje - program kulinarno-rozrywkowy
17:00 Tajemnice miłości
18:00 Ukryta prawda
19:00 Fakty
19:35 Sport
19:40 Kroniki Rajdu Dakar
20:00 Uwaga! - magazyn
20:15 Doradca smaku

SERIAL OBYCZAJOWY

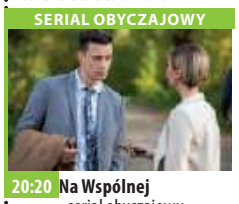

20:20 Na Wspólnej - serial obyczajowy, Polska
21:00 Milionerzy
21:40 Odważna - film sensacyjny, USA, Australia, 2007, reż. Neil Jordan, wyk. Jodie Foster, Terrence Howard, Nicky Katt, Naveen Andrews, Mary Steenburgen
00:05 Kuba Wojewódzki - program rozrywkowy prod. Polska
01:10 Na granicy światów - serial, USA, Wielka Brytania
02:05 Uwaga! - magazyn
02:20 Noc magii
03:35 Kto was tak urządził

POLSAT

06:00 Nowy dzień z Polsat News
08:40 Malanowski i Partnerzy
09:40 Sekrety rodziny
10:40 Dlaczego ja?
11:40 Gliniarze
12:50 Wydarzenia
13:25 Interwencja - magazyn prod. Polska
13:40 Trudne sprawy
14:40 Dlaczego ja?
15:50 Wydarzenia
16:10 Pogoda
16:15 Interwencja - magazyn prod. Polska
16:30 Na ratunek 112
17:00 Gliniarze
18:00 Pierwsza miłość - serial obyczajowy prod. Polska
18:50 Wydarzenia
19:25 Gość wydarzeń
19:45 Sport, Pogoda

FILM PRZYGODOWY

20:00 Piraci z Karaibów: Skrzynia umarlaka Jedyny w swoim rodzaju pirat - kapitan Jack Sparrow - powraca z kolejnym krwawym długiem do spłacenia - ofiarował bowiem swoją duszę legendarnemu Davy Jonesowi, niesamowitemu władcy podmorskich głębin, który teraz domaga się swej własności.
23:15 Pitbull. Ostatni pies
02:00 Czas próby 18 lutego 1952 r. we wschodnie wybrzeże Stanów Zjednoczonych uderza potężny sztorm.
04:40 Disco Gramy
05:25 Telezakupy TV Okazje

TVP Kultura

07:00 Co się dzieje
07:25 Teledysk
08:00 Informacje kulturalne
08:30 Trzeci punkt widzenia - program publicystyczny
09:05 Powidoki - program publicystyczny
09:20 Jezioro Bodeńskie - dramat, prod. Polska, 1985, reż. Janusz Zaorski, wyk. Krzysztof Pieczyński, Małgorzata Pieczyńska, Joanna Szczepkowska, Maria Pakulnis, Gustaw Holoubek, Andrzej Szczepkowski, Henryk Borowski, Krzysztof Zaleski, Wojciech Wysocki, Krzysztof Kowalewski
11:00 Blisko, coraz bliżej - serial TVP, reż. Zbigniew Chmielewski, wyk. Franciszek Pieczka
12:25 List - film TVP
13:30 Gorący czas Montparnasse'u

DRAMAT

14:35 Wenecja - dramat, prod. Polska, 2010
16:45 Urodzeni wczoraj - komedia, prod. USA
18:30 Do dzieła - magazyn
18:55 Rodzina Durrellów
20:00 Wstęp
20:05 Teatroteka - Porwać się na życie - spektakl teatralny
22:10 Lekkie obyczaje - Zwyczajna dziewczyna - film fabularny
00:15 Do dzieła - magazyn
00:50 Młoda Polska - Koniec widzenia
01:20 Panorama kina polskiego - Obietnica - dramat
03:05 Kino nocne - Bez litości - film sensacyjny

TV Puls

06:00 Zbuntowany anioł - telenowela Osierocona Milagros rozpoczyna pracę jako pokojówka rodziny DiCarlo i zakochuje się w synu pana domu.
07:00 Rodzinny interes - serial obyczajowy
08:00 Lombard. Życie pod zastaw - serial obyczajowy Prowadzenie lombardu to zajęcie ciekawe, momentami ekscytujące, ale często i niebezpieczne. Bohaterami serialu są: właściciel Kazimierz Barski, jego rodzina, pracownicy oraz klienci, którzy pojawiają się w lombardzie z powodu różnych życiowych zawirowań.
11:00 Zbuntowany anioł - telenowela
12:00 Zaklinaczka duchów

SERIAL OBYCZAJOWY

14:00 Lombard. Życie pod zastaw - serial obyczajowy prod. Polska
16:00 Rodzinny interes - serial obyczajowy
18:00 Lombard. Życie pod zastaw - serial obyczajowy
20:00 Bez twarzy
22:35 Najwyższy wyrok
00:30 Nikomu ani słowa
02:55 Lombard. Życie pod zastaw - serial obyczajowy
04:00 Zobacz to! Blok powtórkowy: Menu na miarę - program kulinarny
04:20 Menu na miarę - program kulinarny
05:00 Rodzinny interes

TVN 7

05:45 Szpital - program obyczajowy
06:40 Rozwód. Walka o wszystko
07:35 Papiery na szczęście - serial, Polska
08:10 Ukryta prawda - program obyczajowy
11:15 Rozwód. Walka o wszystko
12:15 Szpital - program obyczajowy
13:15 SOS Ekipy w akcji
14:15 Sąd rodzinny - program sądowy
15:15 Sędzia Anna Maria Wesołowska
16:15 Ukryta prawda - program obyczajowy prod. Polska
17:20 19 + - obyczajowy
18:25 Totalne remonty Szelągowskiej
19:30 Papiery na szczęście - serial, Polska

FILM SENSACYJNY

20:00 Dowód życia - film sensacyjny, USA, 2000, reż. Taylor Hackford, wyk. Meg Ryan, Russell Crowe, David Morse, Pamela Reed, David Caruso, Anthony Heald
22:55 Pierwsza noc oczyszczenia - film sensacyjny, USA, Francja, 2018, reż. Gerard McMurray, wyk. Y'Ian Noel, Lex Scott Davis, Joivan Wade, Mugga, Marisa Tomei
00:55 Zbrodnie godne Hollywood
01:55 Druga strona medalu - talk show
03:05 Noc magii - program ezoteryczny

TV 4

06:50 Strażnik Teksasu **08:00** Nasz nowy dom **09:00** Pierwsza miłość **09:50** Kochane Pieniądze **10:50** Zoo po godzinach **12:55** Sędzia Judy **13:55** STOP Drogówka **15:55** Strażnik Teksasu **16:55** Jaś Fasola **18:00** Kochane Pieniądze **19:00** Policjantki i Policjanci **20:00** Sprawiedliwi - Wydział Kryminalny **21:00** Podróże z diabłem Transport kokainy przemycanej przez Stany Zdjednoczone z Meksyku do Kanady znika gdzieś po drodze. Przywódca narkotykowego kartelu wysyła swoich dwóch najlepszych ludzi, by zbadali przemytniczy łańcuch i odkryli co się stało. **23:00** Najczarniejsza godzina **00:50** Anatomia głupoty według Richarda Hammonda **01:50** Pękniesz ze śmiechu **02:50** Trans World Sport

TV Trwam

11:35 Święty na każdy dzień **11:40** Ma się rozumieć **11:50** Słowo życia **12:00** Anioł Pański **12:03** Informacje dnia **12:20** Mojżesz - 10 przykazań **13:10** Muzyczne chwile **13:25** Słowo życia **13:30** Msza święta **14:20** 100 cudownych miejsc na świecie **14:30** Śladami apostoła Pawła **15:15** „Ojcu Świętemu się nie odmawia..." **15:50** Ma się rozumieć **16:00** Informacje **16:10** Jestem mamą **16:30** Cmentarz **17:10** Prosto o gospodarce **17:30** Zostań Żołnierzem RP **17:45** Muzyczne chwile **17:55** Poczet Wielkich Polaków **18:00** Anioł Pański **18:05** Informacje **19:25** Święty na każdy dzień **19:30** Każdy maluch to potrafi **20:00** Informacje **20:20** Różaniec **20:50** Myśląc Ojczyzna **21:00** Apel

eprasa.pl 56903ff68a

ROZRYWKOWE TO i OWO nr 252

Redaguje: Władysław Firlik

1. DBAJMY O CZYSTOŚĆ

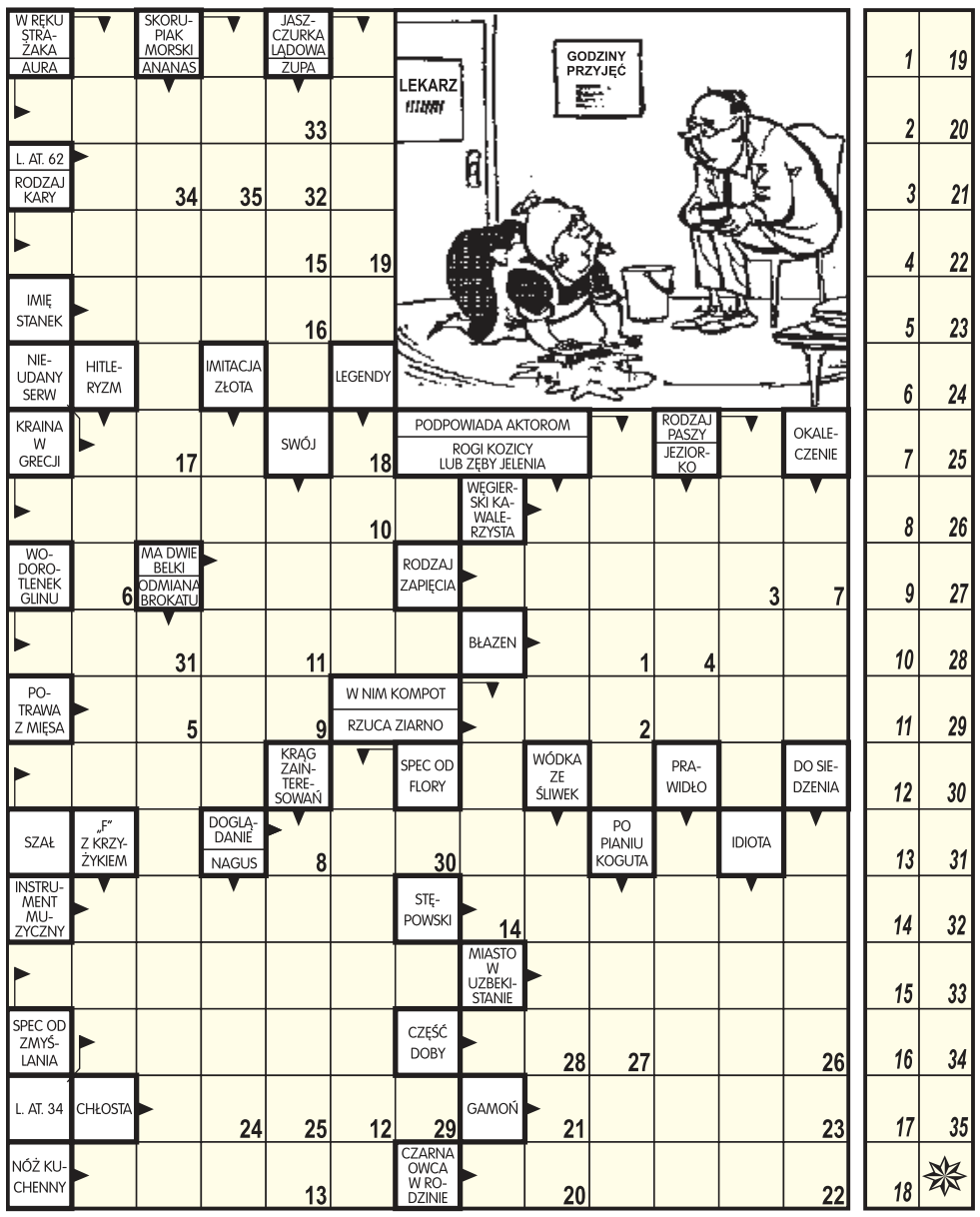

Litery z pól ponumerowanych od 1 do 35 utworzą wypowiedź sprzątaczki.

2. REBUS JEDNOSYTUACYJNY

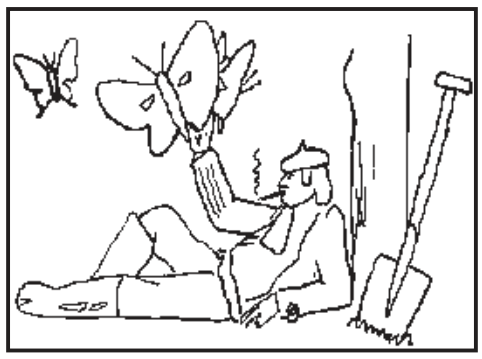

Początkowe litery: M. T. N. R.

3. WIRÓWKA

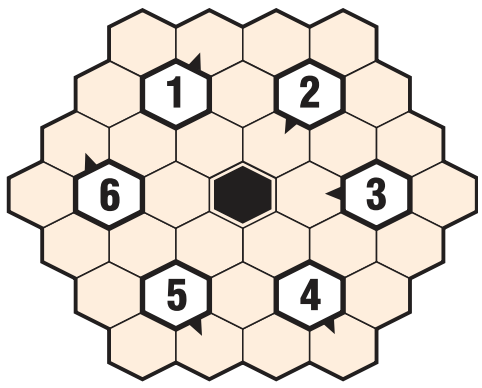

Do diagramu należy wpisać słowa brakujące w podanych przysłowiach i powiedzeniach.

1) trafiła kosa na ...,
2) niedaleko pada ... od jabłoni,
3) uderz w stół, a ... się odezwą,
4) masz babo ...,
5) ziarnko do ziarnka, a zbierze się ...,
6) trafiło się ślepej kurze ....

4. JOLKA

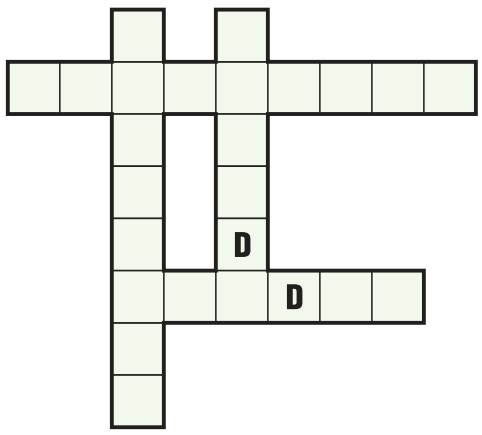

Wszystkie 4 wyrazy należy wpisać do diagramu na podstawie tylko jednej definicji: DZIEDZICTWO, które rozpoczynają się jednakową literą.

5. MAGIA MOZAIKOWA

1) gatunek maliny występujący na torfowiskach Pomorza, **2)** rozluźnienie mięśni, **3)** miejscowość w Mezopotamii, **4)** pies do tropienia kaczek.

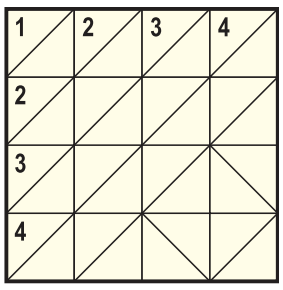

6. INTRUZ

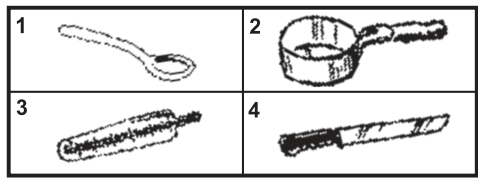

Który przedmiot jest intruzem?

7. HOMONIM

- Nigdy bym na strych nie _ _ _ _ _ _
pójść wieczorem - rzekła Lusia.
Lecz zaraz poszła - gdyż musiała.
A gdy zeszła, to się _ _ _ _ _ _
ze swych obaw. I stwierdziła:
teraz jestem bardziej _ _ _ _ _ _ .

8. HOMONIM

Raz opryszek napadł babcię,
która sprzedawała _ _ _ _ _ _ .
Babcia w krzyk: „Ludziska, _ _ _ _ _ _
tego, co mi ukradł kapcie!"

9. DZIWNY RYSUNEK

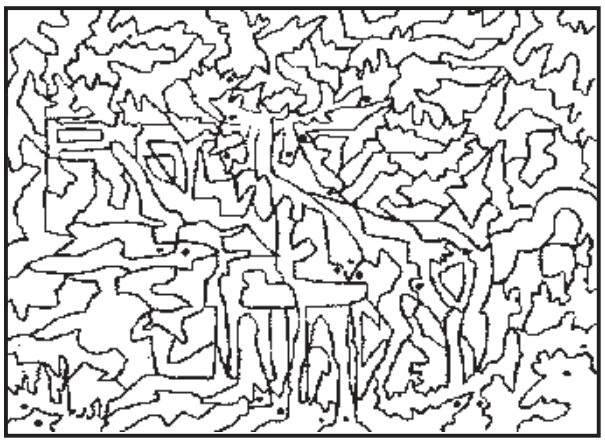

Aby dowiedzieć się co ukrywa ten tajemniczy rysunek, należy zamalować wszystkie pola z kropkami.

10. PRZYMRUŻ OKO

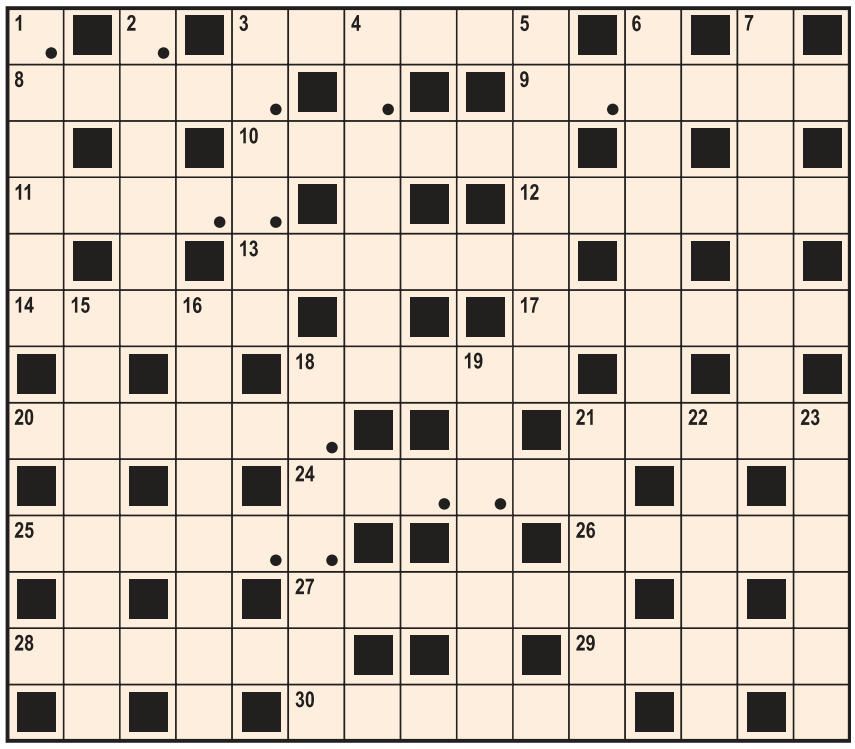

Litery z pól zaznaczonych (rzędami) utworzą rozwiązanie.

POZIOMO: 3) majowe ognisko, **8)** pechowa amatorka malin, **9)** żelazny umysł, **10)** coś nie urojonego, **11)** kołowa mózgowa, **12)** zjada ziemniaka, **13)** dramat wieszcza, **14)** na smyczy też ryczy, **17)** z kopytami dla żarłoka, **18)** dacza pracza?, **20)** szepnięty, **21)** latem z nieba, **24)** ranne w kościele, **25)** pałka marszałka, **26)** chytrusię, **27)** końska na fali, **28)** była i się wybyła, **29)** blisko Lolka, **30)** wychowawcza kara.

PIONOWO: 1) sam mnoży i dodaje, **2)** mały flet, **3)** pokaz na pokaz, **4)** więzienna część pianina, **5)** wybitne dzieła, **6)** zasieje i podleje, **7)** sznur do skoków, **15)** warzywo na dyktandzie, **16)** czynność stomatologa, **18)** niejeden na bazarze, **19)** katalizator, **21)** połowa słowa mowa, **22)** lennicy, **23)** potrzebna amebie.

11. WIRÓWKA OBRAZKOWA

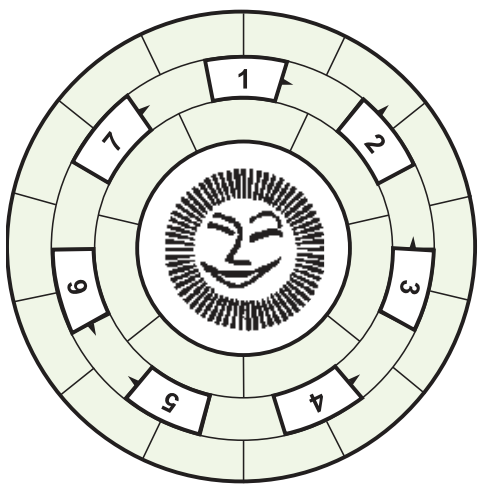

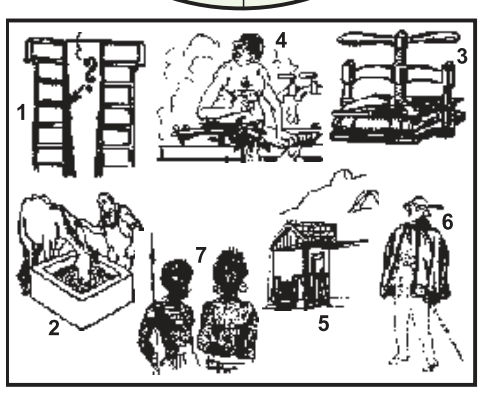

Wpisz do diagramu prawoskrętnie wszystkie nazwy rysunków tak, aby bezbłędnie powstało rozwiązanie tego zadania.

12. PLUSY I MINUSY

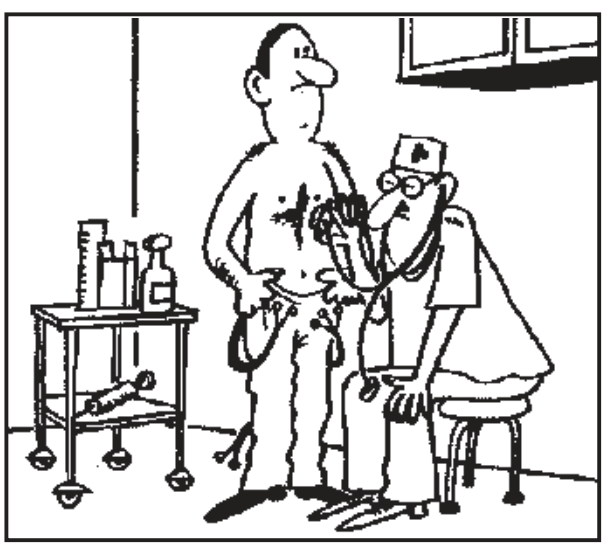

Na powyższej ilustracji dwie rzeczy są zbyteczne, oraz dwóch rzeczy brakuje. Co wyrzucić, a co dorysować?

13. REBUSIK

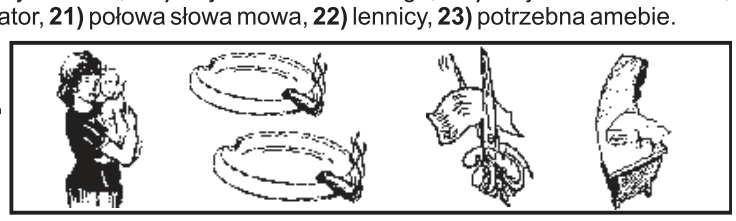

Początkowe litery: M. A. N. L.

ROZRYWKOWE TO i OWO
KUPON - 252

eprasa.pl 56903ff68a

PWK „Legionowo" Sp. z o.o.
zatrudni

HYDRAULIKA-MONTERA.

Wymagania:
3 lata doświadczenia, dokładność i sumienność.

Aplikacje prosimy przesyłać na adres:
sekretariat@pwklegionowo.com
do 21 stycznia 2022r.

AUTO NAPRAWA
• MECHANIKA • GEOMETRIA • CZĘŚCI
• WYWAŻANIE KÓŁ • KLIMATYZACJA
Adam Szczypkowski
05-110 JABŁONNA ul. WYGONOWA 1
pn.-pt.: 8.00 - 17.00
☎605 94 91 91
022 782 49 10

INTER CARS
Filia Legionowo
ul. Zegrzyńska 4
tel.: 22 767 53 80
tel.: 22 767 53 89
INTERCARS.COM.PL

MOTOKLINIKA
mgr inż. Zbigniew Książek
MECHANIKA I ELEKTRYKA SAMOCHODOWA
WSZYSTKICH MAREK
Legionowo, Ul. Wrzosowa 11a
tel. 22 784 44 50, 504 688 558
www.motoklinika.auto.pl

PRACA

dam pracę

■ Montaż wiązek kablowych. Jedna zmiana! Stanisławów Pierwszy! Również osoby z niepełnosprawnością. 734 108 163
LEG 52348

■ Salon HELLO MANI z NDMaz. zatrudni manicurzystkę. Wymagany min. rok doświadczenia w pracy. CV ze zdjęciem na maila - sklep@kartonus.pl
NDM 52342

szukam pracy

■ Szukam pracy przy odśnieżaniu 793319670
LEG 52349

EDUKACJA

korepetycje

■ **Doświadczony naucz matemat. podst. ponadpodst.- skutecznie, 506710424**
LEG 52321

ZDROWIE

przychodnie

ultramedica
CENTRUM ZDROWIA KOBIETY
KLINIKA
GINEKOLOGICZNO - POŁOŻNICZA
Legionowo, ul. Sienkiewicza 10 i ul. Hetmańska
tel. 22 732 24 86, 518 447 748

■ ULTRAMEDICA CENTRUM ZDROWIA KOBIETY
- ginekologia kompleksowo, prowadzenie ciąży USG 3D/4D
- ortopeda dziecięcy i dla dorosłych
- proktolog, również zabiegi
- dietetyk klliniczny,
ul.Sienkiewicza 10, tel. 518 447 748
www.umedica.pl
LEG 51756

inne

■ OKULISTA, CH HIT, Nowy Dwór Maz., zapisy: 22 732 22 13
NDM 51768

SPORT i URODA

TURYSTYKA

USŁUGI

remont i budowa

■ Glazura remont solidnie 602670035
NDM 52355

■ Remonty mieszkań. Tanio i solidnie. Tadeusz. 508-074-201
NDM 52286

naprawy

■ Komputery - naprawa, dojazd, sprzedaż, nowe składane, skup 513820998
LEG 52283

■ Usługi elektryczne (także automatyka) oraz ogólno-techniczne 601 213 459 alki@e-post.pl
LEG 52350

finanse i prawo

■ **BIURO RACHUNKOWE Anna Święcka Prowadzenie Ksiąg Rachunkowych, Ksiąg Podatkowych, VAT, ZUS, Reprezentacja w US i ZUS, Wyprowadzenie zaległości podatkowych. tel:227743594, kom:605859559, e-mail:a.swiecka@wp.pl**
LEG 51755

nadaj DROBNE na stronie
www.nadajdrobne.pl

inne

■ BOKS treningi indywidualne NDM 503 002 037
NDM 52334

ZWIERZĘTA

na 4 łapy

■ Iwanka to starsza niewielkiej wielkości sunia znaleziona na terenie Legionowa. Psina jest nieśmiała w pierwszym kontakcie, a w stosunku do człowieka przyjaźnie nastawiona. Czuje się bezpiecznie będąc blisko opiekuna. Iwanka nie potrafi chodzić na smyczy. Sunia tęskni i liczy na szybki powrót do swojej rodziny. Tel: 795 845 242 fundacjapsom.pl
NDM 52358

■ Kult to 3-letni średniej wielkości psiak znaleziony na terenie gminy Czosnów. Chłopak jest grzeczny, przyjacielski i spokojny. W nieznanym środowisku czuje się pewnie, zawiera nowe znajomości, uwielbia pieszczoty. Kult ładnie potrafi chodzić na smyczy. Ktoś poznaje swojego uroczego przyjaciela? Tel: 795 845 242 fundacjapsom.pl
NDM 52357

■ Ognik to szczeniak (7,5 kg) znaleziony na terenie gminy Brwinów. Odrobinkę nieśmiały, gdy poświęci mu się czas i obdarzy czułościami, zmienia się w wesołego i pogodnego pieska. Nie znamy jego rodziców, ale zapowiada się na średniego/ dużego psa. Ognik poleca się po sylwestrze. Tel: 795 845 242 fundacjapsom.pl
NDM 52353

■ Palermo to sympatyczny dużej wielkości roczniak (32 kg) znaleziony 30.12.2021 na terenie Otwocka. Psiak, od pierwszych chwil pobytu u Nas, dał się poznać jako miłośnik pieszczot. Palermo jest bardzo kontaktowy, ładnie chodzi na smyczy, jest posłuszny i wpatrzony w opiekuna. Kto zgubił tego przemiłego czworonoga? Tel: 795 845 242 fundacjapsom.pl
NDM 52352

■ Rudy Groszek i biało-czarny Grzybek to sierpniowe kotki znalezione na terenie Miasta Sochaczew. Maluchy mają koci katar (opieka weterynarza). W pierwszym kontakcie z człowiekiem nie czują się pewnie i zachowują rezerwę. Grzybek szybciej się otwiera i pozwala na delikatne głaski i drapanko po szyjce. Kto zawieruszył kociaki? Tel: 795 845 242 fundacjapsom.pl
NDM 52354

■ Ryś to 5-letni pręgusek znaleziony 17.12.2021 na ul. Rejtana w Markach. Kotek był bardzo zagłodzony i chory (opieka weterynarza). Mamy nadzieję, że powróci do zdrowia i do swojego domu. Szczegółowe informacje: 666-345-888
LEG 52356

OGŁOSZENIA DROBNE
do bieżącego numeru przyjmujemy
DO WTORKU do godziny 12:00.

Słodkie Marzenia
Pracownia tortów artystycznych

Sylwia Szajter-Ziółek
ul.Polna 37A
05-124 Skrzeszew
tel.515 135 884

Więcej zdjęć na
www.slodkiemarzenia.com

Torty malowane, przestrzenne
z ręcznie robionymi figurkami.
Ciasto tylko z najlepszej jakości składników!

III miejsce w Mistrzostwach Europy w Dekoracji Tortów !

eprasa.pl 56903ff68a

UROCZYSTOŚCI

organizacja imprez

RESTAURACJA LEGIONOWSKA

■ **RESTAURACJA LEGIONOWSKA;**
chrzciny, komunie, stypy, urodziny, uroczyste obiady, romantyczne kolacje, catering.
Tel. 505-360-809,
www.legionowska.pl
LEG 52047

MATRYMONIALNE

KOMUNIKATY

RÓŻNE

WYPOŻYCZALNIA SPRZĘTU BUDOWLANEGO I ELEKTRONARZĘDZI

RUSZTOWANIA
ZAGĘSZCZARKI
MŁOTY WYBURZENIOWE
CYKLINIARKI i INNE

05-120 Legionowo, ul. Bolesława Chrobrego 49c
tel. (022) 784 50 88

KUPON NA DROBNE ZA 1 GROSIK

WYPEŁNIJ DRUKOWANYMI LITERAMI WPISUJĄC W KRATKĘ JEDNĄ LITERĘ ROBIĄC ODSTĘP MIĘDZY WYRAZAMI

☐ SZUKAM PRACY
☐ ODDAM ZA DARMO

1. Wypełniony kupon prosimy przynieść do biur ogłoszeń tygodników: Mazowieckie To i Owo, Lokalna, Tygodnik Nowodworski, Tygodnik Pułtuski.
2. Kupon bez pełnych, czytelnych danych zlecającego jest nieważny.
3. Redakcja nie odpowiada za treść ogłoszeń.

Zlecający
(Tylko do wiadomości redakcji)

imię
nazwisko
ulica
numer domu
kod, miejscowość
podpis

KUPON JEDNORAZOWY

FOTO -TANIO- VIDEO
www.foto-legionowo.pl

Rolety,Verticale,Moskitiery
tel. 608 682 772
Pomiar i wycena Gratis!

M.T. Warsztat Mobilny

Diagnostyka komputerowa
Uruchamiania aut w okresie zimowym
Naprawy bieżące
Awaryjna wymiana kół
Tel: 889-927-975

LOKALNA GRUPA DZIAŁANIA ZALEW ZEGRZYŃSKI

„Europejski Fundusz Rolny na rzecz Rozwoju Obszarów Wiejskich: Europa inwestująca w obszary wiejskie"

Operacja pn. **„Utworzenie innowacyjnej działalności gospodarczej w zakresie mobilnej mechaniki pojazdowej wraz z serwisem klimatyzacji w miejscowości Jabłonna"**
mająca na celu
„Utworzenie działalności gospodarczej na obszarze objętym LSR w zakresie mobilnej mechaniki pojazdowej oraz serwisu klimatyzacji poprzez zakup sprzętu i utworzenie jednego miejsca pracy oraz jego utrzymanie przez okres związania z celem".
współfinansowana jest ze środków Unii Europejskiej w ramach działania Działanie 19 - Wsparcie dla rozwoju lokalnego w ramach inicjatywy LEADER Poddziałanie 19.2 Wsparcie na wdrażanie operacji w ramach strategii rozwoju lokalnego kierowanego przez społeczność Programu Rozwoju Obszarów Wiejskich

DROGI I MOSTY KACZMARCZYK
BRIX

Dołącz do naszego zespołu w Kacicach

Poszukiwani pracownicy na stanowiska:
- Kierowca kategoria C
- Kierowca kategoria C+ E
- Mechanik
- Operator maszyn budowlanych
- Pomocnik Mechanika
- Pracownik budowlany (robotnik drogowy)

Dołącz do naszego zespołu w Nasielsku

Poszukiwani pracownicy na stanowiska:
- Automatyk
- Betonlarz - zbrojarz
- Brygadzista linii produkcyjnej
- Kierowca kategoria C
- Kierowca kategoria C+ E
- Lider Magazynu (główny magazynier)
- Mechanik
- Operator linii produkcyjnej
- Operator węzła betoniarskiego
- Pomocnik Mechanika
- Pracownik magazynu (wózkowy)
- Pracownik produkcyjny
- Stolarz

Praca w Nasielsku, z możliwością dojazdu z Pułtuska.

Zadzwoń **502 146 898** / Prześlij swoje cv: **skopec@drogiimosty.com.pl**

BETON TOWAROWY
WSZYSTKICH KLAS

- bloczki betonowe
- elementy ogrodzeniowe
- kostka brukowa
- elementy ścienne do budowy domów

SPRZEDAŻ BETONU:
601 779 779

DROGI I MOSTY KACZMARCZYK

Wytwórnia betonu i asfaltobetonu
Siedziba główna firmy
Kacice 76, 06-100 Pułtusk
tel. 23 692 86 52
drogiimosty@drogiimosty.com.pl

BRIX

Wytwórnia prefabrykatów betonowych i betonu
Kosewo 134, 05-190 Nasielsk
tel. 23 333 50 10
biuro@brix.net.pl

www.drogiimosty.com.pl

www.brix.net.pl

eprasa.pl 56903ff68a

PAŁAC W JABŁONNIE

#POCZUJNASZAHISTORIE

ZORGANIZUJ W 18-WIECZNYM

PAŁACU W JABŁONNIE

KRÓLEWSKIE PRZYJĘCIE Z OKAZJI:

CHRZCIN I KOMUNII
ŚLUBU LUB WESELA
URODZIN CZY JUBILEUSZU

Rezerwacje: info@palacjablonna.pan.pl
tel.: +48 531 093 982, +48 507 104 572
Pałac w Jabłonnie
ul. Modlińska 105, 05-110 Jabłonna

eprasa.pl 56903ff68a

Komisja zliczyła zawartość wszystkich puszek CH Hit

Uczennice w roli uśmiechniętych aniołów CH Hit

Ozdoby nowodworskich seniorów cieszyły się dużym powodzeniem CH Hit

NOWY DWÓR MAZOWIECKI

Rekordowa zbiórka na leczenie Mikusia

Kilka przedświątecznych dni trwała na terenie Centrum Handlowego Hit akcja charytatywna zorganizowana przez Społeczny Komitet działający na rzecz chorych dzieci w naszym mieście. Zebrano rekordową kwotę ponad 10 tys. zł

Na dwa tygodnie przed świętami w galerii pojawili się wolontariusze, którzy zbierali datki do puszek. Każdy klient mógł zakupić wigilijny opłatek. W akcję zaangażowali się uczniowie Szkoły Podstawowej nr 3 oraz Szkoły Podstawowej z Osiedla Młodych. Również seniorzy z Klubu Senior+ wsparli akcję. Wszystkie środki ze sprzedaży przygotowanych przez seniorów stroików i ozdób świątecznych zostały przekazane na leczenie Mikołaja.

- *Zebraliśmy rekordową kwotę 10 729,45 zł w zaledwie kilka dni. Ogromne podziękowania należą się naszym klientom, którzy pomimo wydatków świątecznych otworzyli swoje serca i chętnie przekazywali pieniądze do puszek. Akcja byłaby niemożliwa bez zaangażowania naszych wolontariuszy i seniorów. To dzięki tym wszystkim wspaniałym osobom Mikołaj ma szansę na wyjazd na kolejny turnus rehabilitacyjny* – powiedziała naszej redakcji **Agnieszka Siwek** z działu marketingu CH Hit.

Centrum Handlowe Hit od 2018 roku jest zarządzane przez Kancelarię Syndyka Krzysztofa Piotrowskiego, który swoimi decyzjami nie pierwszy raz udowodnił, że liczy się nie tylko biznes, ale i wsparcie lokalnej społeczności.

Gratulujemy wszystkim osobom zaangażowanym, tak niesamowitego wyniku, a Mikołajowi na Nowy Rok życzymy szybkiego powrotu do zdrowia.

MM

NOWY DWÓR MAZ.

Boże Narodzenie w PP3

Jak co roku w Publicznym Przedszkolu nr 3 w Nowym Dworze Mazowieckim, miesiąc grudzień, to czas wielu przygotowań do Świąt Bożego Narodzenia. Przedszkolaki dekorują swoje sale w różne ozdoby, ubierają choinkę, ozdabiają pierniczki, które upiekły wcześniej ze swoimi Paniami a także przygotowują prezenty dla Rodziców

Tradycją w naszym przedszkolu są Bożonarodzeniowe występy, od wielu już lat wpisane do kalendarza uroczystości. Mimo ciężkich czasów ze względu na trwającą pandemię i obostrzenia, przedszkolakom udało się także i w tym roku podtrzymać tę tradycję. Wszystkie grupy wystąpiły bez udziału publiczności a całe inscenizacje zostały nagrane kamerą i przesłane Rodzicom. W ten sposób zarówno dzieci jak i rodzice mieli okazję przeżyć razem z nami te święta.

Przedszkolaki z dużym zaangażowaniem wcieliły się w swoje role. Dumnie recytowały wiersze, prezentowały umiejętności taneczne i wokalne, tworząc tym samym magiczny i świąteczny nastrój. Każde przedstawienie uświetniły wspólnie śpiewane w danej grupie kolędy i pastorałki.

Po występie na dzieci, w każdej grupie czekał słodki poczęstunek. Radości nie było końca. Wszystko to sprawiło, że w przedszkolu zapanował magiczny i nastrojowy klimat bożonarodzeniowy.

Małgorzata Zawadzka

eprasa.pl 56903ff68a

Tym „żyliśmy” w minionym roku...

Pandemia koronawirusa, szczepienia, wypadki, tragedie, ale i ratowanie lotniska czy otwarcie dworca - to tym między innymi „żyliśmy” w minionym, 2021 roku. Wspominamy...

POWIAT

Rozpoczęły się szczepienia przeciw COVID-19

Na początek zaszczepione zostaną osoby z grupy „0”, czyli medycy. Takie szczepienia w naszym powiecie już się rozpoczęły

Przypomnijmy, że Narodowy Program Szczepień. Szczepienie Polaków ma odbywać się w czterech etapach. Pierwsze dawki, tzw. etap „0” są przeznaczone dla osób, które są najbardziej narażone na zakażenie. Są to: pracownicy sektora ochrony zdrowia (w tym wykonujący indywidualną praktykę), pracownicy domów pomocy społecznej i pracownicy miejskich ośrodków pomocy społecznej, personel pomocniczy i administracyjny w placówkach medycznych, w tym stacjach sanitarno-epidemiologicznych. Do tej grupy zaliczono też rodziców wcześniaków. Dzięki temu zyskają możliwość odwiedzania swoich dzieci na szpitalnych oddziałach.

red.

SOS DLA MODLINA

Nie możemy pozwolić na to, by lotnisko zaorać

O tym, że pandemia koronawirusa mocno sparaliżowała branżę turystyczną i wyhamowała ruch lotniczy, wiedzą wszyscy. Nie ominęło to również lotniska w Modlinie. Jednak to nie pandemia może stać się przyczyną jego upadku, a brak porozumienia pomiędzy wspólnikami w sprawie dofinansowania działalności portu, które jest niezbędne dla zapewnienia płynności finansowej mazowieckiego lotniska

We wtorek (15.06) na terenie lotniska odbyła się dyskusja panelowa S.O.S dla Modlina, w której wzięli udział wspólnicy ze strony samorządowej czyli Adam Struzik – Marszałek Województwa Mazowieckiego, Jacek Kowalski – Burmistrz Miasta Nowy Dwór Mazowiecki, oraz Wiceprezes Mazowieckiego Portu Lotniczego Warszawa-Modlin Marcin Danił, Michał Kaczmarzyk Prezes spółki Ryanair Sun i Krzysztof Bernatowicz Prezes Zarządu Egis Polska. Licznie przybyli też włodarze okolicznych miast i gmin, przedsiębiorcy, pracownicy lotniska i mieszkańcy. Zabrakło przedstawicieli pozostałych dwóch wspólników, czyli Agencji Mienia Wojskowego i Państwowych Portów Lotniczych. Zaproszeni na spotkanie przedstawiciele strony rządowej nie skorzystali z możliwości wzięcia udziału w dyskusji.

(...)

Na koniec konferencji Burmistrz Jacek Kowalski przeczytał apel do Premiera Mateusza Morawieckiego, którego treść wraz z podpisami wszystkich uczestników zostanie przekazana szefowi rządu.

- Będziemy walczyć do ostatniej kropli. Jak będzie trzeba to pójdziemy do Warszawy i pokażemy komu chcą zrobić krzywdę. Nie politykom, ale tym zwykłym ludziom, którzy z naszego lotniska żyją i utrzymują swoje rodziny – podsumował Jacek Kowalski.

Petycję, która zostanie skierowana do premiera może podpisać każdy. Zachęcamy do oddania swojego głosu na stronie www.petycjeonline.com/sos_dla_modlina.

Małgorzata Mianowicz

NOWY DWÓR MAZ. Atak zwyrodnialca

Napadł i zgwałcił 82-latkę

W Nowym Dworze Mazowieckim (Modlin Stary) doszło do makabrycznego wydarzenia. 21-latek najpierw włamał się do mieszkania starszej kobiety, po czym skatował ją i zgwałcił. Kobieta w stanie ciężkim trafiła do szpitala

Do zdarzenia doszło w środę (10 lutego br.) w ciągu dnia. Jak wynika z nieoficjalnych informacji 21-letni mężczyzna najprawdopodobniej z zamiarem kradzieży włamał się do domu 82-latki. W trakcie włamania skatował, a także zgwałcił przebywającą tam kobietę. Z mieszkania napastnika przepłoszył jeden z członków rodziny poszkodowanej. Policja po otrzymaniu informacji o napadzie, przystąpiła do poszukiwań.

Napastnik został szybko zatrzymany. Według nie potwierdzonych jeszcze informacji, do zatrzymania miało dojść na dworcu PKP, kiedy próbował on opuścić miasto. Nie potwierdzono też informacji, iż napastnik, był sąsiadem pokrzywdzonej.

Kobieta w ciężkim stanie trafiła do szpitala w Nowym Dworze Mazowieckim.

Jak udało nam się dowiedzieć w Prokuraturze Okręgowej, która prowadzi śledztwo, napastnik został aresztowany na okres 3 miesięcy oraz przedstawiono mu zarzut z art. 197 Kodeksu Karnego tzn. zgwałcenia. Nie otrzymaliśmy odpowiedzi czy mężczyzna przyznał się do zarzucanego mu czynu. Z uwagi na dobro śledztwa, a także dobro pokrzywdzonej i jej bliskich, prokuratura nie udzielać żadnych informacji w tej sprawie.

Zwyrodnialec nadal przebywa w areszcie, usłyszał zarzuty, ale nadal nie ma aktu oskarżenia.

QK

POMIECHÓWEK

Tragiczny piątek na przejazdach kolejowych

W piątek (16.07) doszło do dwóch bardzo poważnych w skutkach wypadków na przejazdach kolejowych w Pomiechówku

W piątek nad ranem, około godziny 02.00 pociąg relacji Warszawa Gdańska – Gdynia Port potrącił pieszą znajdującą się na torowisku w okolicy cmentarza. Kobieta zginęła na miejscu.

- Tożsamość denatki została ustalona - informuje Maciej Godzisz, Zastępca Prokuratora Rejonowego w Nowym Dworze Maz. - W toku śledztwa powołano biegłego ZMS w Warszawie, któremu zlecono przeprowadzenie sekcji zwłok denatki. Przeprowadzona sekcja pozwoli na ustalenie doznanych przez pokrzywdzoną obrażeń oraz mechanizmu zgonu, w tym pozwoli na ustalenie jej trzeźwości w chwili zdarzenia.

Nieoficjalnie dowiedzieliśmy się, że ofiara to mieszkanka Pomiechówka, ale prokurator nie potwierdził tej informacji.

Tego samego dnia około godziny 13tej zdarzył się kolejny wypadek, tym razem na przejeździe kolejowym na DK62, z udziałem motocyklisty. Konieczne było wezwanie na miejsce śmigłowca Lotniczego Pogotowia Ratunkowego, który przetransportował kierowcę do szpitala. Jego stan był ciężki, najprawdopodobniej stracił nogę.

- 45-letni mężczyzna z Łodzi, kierujący motocyklem marki Honda, podczas manewru wyprzedzania na przejeździe kolejowym na podwójnej linii ciągłej, zderzył się z koparko-ładowarką oraz pojazdem typu bus - poinformowała naszą redakcję st. asp. Joanna Wielocha w Komendy Powiatowej Policji w Nowym Dworze Mazowieckim.

Po zdarzeniu droga została zablokowana na kilka godzin w celu przeprowadzenia czynności przez prokuratora i techników policyjnych. Na czas blokady policja zorganizowała objazdy.

red.

POMIECHÓWEK

450 dni odkładali termin otwarcia dworca

Ponad rok czekali mieszkańcy Pomiechówka na uruchomienie dworca, którego budowę zakończono w 2020 roku. W końcu jest - nowy obiekt oddany został do użytku na początku grudnia. Duży, przestronny, z miejscem dla dzieci, ale... bez kasy biletowej

O przekładanych terminach uruchomienia inwestycji pisaliśmy nie raz na naszych łamach. Jak tłumaczyli przedstawiciele PKP S.A., opóźnienia wynikały m. in. z konieczności przetestowania wszystkich urządzeń.

Dworzec w Pomiechówku został wybudowany w formule indywidualnego Innowacyjnego Dworca Systemowego w ramach Programu Inwestycji Dworcowych na lata 2016-2023 z dofinansowaniem ze środków unijnych z Programu Operacyjnego Infrastruktura i Środowisko.

Budowa dworca kosztowała łącznie 11,7 mln złotych brutto. Wykonawcą prac była firma Torpol S.A., a obiekt zaprojektowali architekci z PKP S.A.

Dworzec jest czynny dla podróżnych od godz. 3.30 do 0.30. Na chwilę obecną na dworcu nie będą funkcjonowały kasy biletowe.

red.

NOWY DWÓR MAZ.

Zginęła 17-latka i 19-latek

Śmiertelny wypadek na torach nad Narwią. Nie żyją dwie młode osoby. Prokuratura nie wyklucza samobójstwa

W niedzielę (19 grudnia) około godz. 22.00 w Nowym Dworze Mazowieckim doszło do śmiertelnego potrącenia dwojga młodych ludzi na moście kolejowym nad Narwią.

Jak udało nam się dowiedzieć, śmierć na miejscu - w wyniku potrącenia przez pociąg Intercity relacji Gdynia Główna - Warszawa Zachodnia jadący w kierunku Warszawy - poniósł 19-letni mężczyzna oraz 17-letnia kobieta, mieszkańcy Nowego Dworu Maz.

Ze wstępnych ustaleń wynika, że kierujący pociągiem maszynista, pomimo próby hamowania, nie zdołał zatrzymać maszyny.

Prokuratura Rejonowa w Nowym Dworze Maz. rozpoczęła śledztwo z art. 177 par. 2 tzn: wypadek komunikacyjny ze skutkiem śmiertelnym. Jak udało nam się dowiedzieć od szefowej nowodworskiej Prokuratury, cały czas trwają przesłuchania świadków oraz sprawdzane są zapisy monitoringu. Ze względu na charakter zdarzenia ciała obu osób zostały skierowane na sekcję zwłok oraz badania DNA w celu identyfikacji, które powinny odbyć się przed świętami.

Z rozmowy z Prokuratorem dowiedzieliśmy się również, że badane są inne przyczyny tego zdarzenia, a prokuratura nie wyklucza zamachu samobójczego.

QK,

eprasa.pl 56903ff68a

Wiemy, jakie obawy powstrzymują Polaków przed zakupem elektryka

Samochody elektryczne wciąż spotykają się z mieszanymi uczuciami wielu naszych rodaków. Z jednej strony chcieliby mieć ekologiczny samochód, z drugiej jednak wciąż boją się, że nie jest on tak wydajny jak auta z silnikiem spalinowym. Zapytaliśmy ekspertów z Yanosik Autoplac, jakie obawy powstrzymują Polaków przed zakupem auta elektrycznego.

Co trzeci konsument nie kupi elektryka

Większość przeprowadzanych badań wśród zmotoryzowanych Polaków wykazuje, że co 3 konsument nie chce kupić elektrycznego pojazdu. Co ciekawe jednak – do 2024 samochody elektryczne mają stanowić 20% sprzedawanych aut w całej Unii Europejskiej.

- *Branża coraz mocniej się rozwija, ale to wciąż nie jest masowa produkcja. Widzimy, że na drogach przybywa samochodów elektrycznych, również coraz więcej producentów wprowadza je do swojej oferty. Urządzenia oraz oprogramowanie e-samochodów są już na bardzo zaawansowanym poziomie, a niegdyś właśnie to stanowiło ogromną przeszkodę dla wyprodukowania ekologicznych pojazdów na szeroką skalę. Obecnie najmocniejszymi barierami dla popularyzacji aut elektrycznych są te, które tworzą sobie konsumenci* – wyjaśnia **Marcin Korzeniewski, Yanosik Autoplac**

Wciąż trudno dostępne ładowarki

Wielu klientów obawia się, że w kraju i poza nim jest za mało stacji umożliwiających ładowanie pojazdu elektrycznego. Nie zachęca do zakupu elektryka również czas niezbędny do ładowania auta.

Na całym świecie, także w Europie, powstaje coraz więcej biurowców, kompleksów mieszkaniowych, galerii i wielu innych budynków, które udostępniają stacje ładowania aut elektrycznych.

- *Z pewnością ten rodzaj obaw wśród konsumentów rozważających zakup elektryka uda się zlikwidować, gdy infrastruktura zacznie się bardziej rozwijać w kierunku elektromobilności. Już teraz mamy coraz więcej stacji ładowania i ładowarek do naszej dyspozycji, ale również dobrym pomysłem byłoby wprowadzenie punktów ładowania samochodów elektrycznych w miejscu pracy ich właścicieli* – podpowiada **Marcin Korzeniewski, Yanosik Autoplac**

Nie bez znaczenia pozostaje również edukacja samych konsumentów. Chcąc upowszechnić e-samochody wśród Polaków należy im uświadomić, iż codzienne użytkowanie pojazdów elektrycznych nie powinno się opierać wyłącznie na podróżowaniu od jednego punktu ładowania do drugiego. Elektryki należy ładować w miejscu ich dłuższego parkowania, a więc w domu, biurze lub w centrach handlowych, w których robimy zakupy.

Budowanie świadomości konsumentów jest bardzo ważne

Rozwój infrastruktury jest również niezbędnym czynnikiem do popularyzacji aut elektrycznych w polskim społeczeństwie. Użytkownicy, którzy nie posiadają elektryków nie mają pojęcia o tym, gdzie znajdują się ładowarki i stacje ładowania, ponieważ temat ich bezpośrednio nie dotyczy.

Istotnym jest, by jak najmocniej szerzyć informacje o dostępnych publicznych miejscach ładowania aut elektrycznych. A te mogą znaleźć w popularnej aplikacji dla kierowców.

- *Do dyspozycji użytkowników Yanosika są bieżące informacje o obecności stacji i ładowarek dla samochodów elektrycznych w okolicy, w której się znajdują. Są one nanoszone w nawigacji aplikacji wraz z aktualnymi cenami 1 kWh i dostępnymi gniazdami w danym punkcie ładowania. Wystarczy wybrać punkt docelowy na mapie Yanosika, a w trakcie jazdy wybrać najbliższą stację lub ładowarkę i sprawdzić jej szczegóły – wówczas zostaną wyświetlone dostępne gniazda, w których można podładować auto* – informuje **Julia Langa, Yanosik Autoplac**

Według prognoz już do 2030 roku w Europie liczba publicznych oraz pół publicznych stacji ma się zwiększyć aż ośmiokrotnie, w porównaniu z 2020 rokiem.

Jak zachęcić konsumentów do zakupu elektryka?

Sceptyczne nastawienie kierowców aut spalinowych do zakupu pojazdy elektrycznego wynika głównie z braku świadomości. Wielu zmotoryzowanych nie wie, gdzie w okolicy lub na trasie znajdują się punkty ładowania elektryka, a także nie zdaje sobie sprawy z tego, jak długo trwa cały proces.

Przyzwyczajeni do szybkiego wlewu paliwa do baku swojego auta, obawiają się, że ładowanie elektryka pochłonie zbyt dużo cennego czasu.

- *Tu również nie bez znaczenia pozostaje edukacja społeczeństwa. Ładowanie pojazdów elektrycznych do pełnej baterii powinno się zawsze odbywać w warunkach, w których możemy poświęcić na to czas. Doskonałym rozwiązaniem będzie podłączenie auta do ładowarki w domu, pracy lub w trakcie zakupów. Jeśli chodzi o ładowanie go w trasie, wówczas świetnym pomysłem będzie zaplanowanie postoju, po wcześniejszym sprawdzeniu gdzie znajduje się stacja z gniazdami kompatybilnymi z naszym elektrykiem. Można to zrobić planując trasę z wyprzedzeniem z aplikacją Yanosik. Postój jest potrzebny kierowcy, tak samo jak i pojazdowi, który przy okazji można podładować* – komentuje **Marcin Korzeniewski, Yanosik Autoplac**

Ostatnim powodem, który wstrzymuje kierowców od zakupu auta elektrycznego jest... jego cena. Nie da się ukryć, że nowe auta elektryczne wciąż kosztują dużo, co jest spowodowane zarówno pandemią, jak i problemami z dostępnością części, podzespołów i półprzewodników.

Chcąc upowszechnić e-samochody producenci musieliby wyjść naprzeciw realnym możliwościom finansowym konsumentów. Obecne ceny elektryków nie są przystępne dla klasy średniej, a to powoduje, że ich zakup kojarzony jest z pewną formą luksusu.

Jednorazowa inwestycja w zakup nowego elektryka zwróci się bardzo szybko, zwłaszcza w kontekście eksploatacji i spalania. Jednak, aby móc ją ponieść, trzeba najpierw mieć na nią budżet, a to wciąż stanowi zbyt dużą barierę dla przeciętnego Polaka. **www.yanosik.pl**

Używane auto – dobrze sprawdź zanim kupisz

Pandemia spowodowała, że Polacy w trosce o zdrowie chętniej poruszają się własnym samochodem, w efekcie czego znacznie wzrósł popyt na używane auta. Jak podaje Instytut Samar w ciągu pierwszych pięciu miesięcy tego roku liczba rejestracji importowanych aut wyniosła 391 380 sztuk i jest o 28,7% większa niż w analogicznym okresie 2020 roku. Oprócz wzrostu liczby importowanych pojazdów rośnie również ich średni wiek – w tym roku osiągnął już 12 lat. To wystarczająco długi czas, aby były one mocno wyeksploatowane i kryły w sobie wiele usterek.

Każdy, kto zmierzył się z koniecznością sprawdzenia stanu technicznej samochodu używanego wie, że nie jest to proste zadanie i wymaga zastosowania specjalistycznych urządzeń i narzędzi diagnostycznych. Najważniejszym jednak czynnikiem takiej weryfikacji jest wiedza i doświadczenie ekspertów motoryzacyjnych oraz umiejętność analizy zebranych po przeprowadzonych oględzinach wyników. Dlatego warto zaufać profesjonalnym rzeczoznawcom samochodowym DEKRA i to właśnie w ich ręce oddać wybrany samochód, aby dokonali wnikliwych badań rzeczoznawczych i ostatecznie określili techniczną jakość pojazdu, jego sprawność i mobilność.

Co i jak należy zweryfikować?

Fizyczna ocena stanu technicznego z użyciem specjalistycznych narzędzi i urządzeń powinna zawsze odbywać się na stanowisku serwisowym. Rzeczoznawcy DEKRA w swojej pracy wykorzystują tzw. testery, za pomocą których dokonują odczytu zapisanych w komputerach samochodu błędów oraz weryfikują zapisy dotyczące przebiegu na podstawie sterowników i modułów silnika, skrzyni biegów, czy też poduszek powietrznych. Po wykonaniu takiego badania konieczne jest jego przeanalizowanie. Ta część jest również wskazówką do fizycznego obejrzenia pojazdu i do skupienia uwagi na konkretnych podzespołach.

Bezpieczeństwo to podstawa

W samochodach znajduje się wiele podzespołów, które wpływają na bezpieczeństwo jazdy i powinny zostać poddawane gruntownej weryfikacji. Rzeczoznawcy DEKRA sprawdzają układy napędowe, hamulcowe i wydechowe, stan zawieszenia zarówno w tracie jazdy, jak i stacjonarnie oraz dokonują kompletnego sprawdzenia elementów konstrukcyjnych. Jeśli podczas badania stanu karoserii i powłoki lakierniczej zostają stwierdzone naprawy, to jest to pierwszy z sygnałów do przyjrzenia się, czy zostały one poprawnie wykonane i czy nie zagrażają naszemu bezpieczeństwu.

Kosztowne naprawy

Sprawdzenie stanu technicznego używanego auta obejmuje także stan techniczny silnika, turbosprężarki, sprzęgła, skrzyni biegów oraz wszystkich elementów współpracujących w tych układach. Przykładem tego jest koło dwumasowe, gdzie często stwierdzanym objawem zużycia są wibracje, nierówna praca silnika na biegu jałowym, „szarpanie" podczas ruszania oraz charakterystyczne stukanie przy przyspieszaniu. Takie objawy dla właściciela pojazdu zawsze zwiastują konieczność naprawy, a trzeba wiedzieć, że koło dwumasowe, to jedna z najdroższych części eksploatacyjnych.

Jest wiele elementów i podzespołów w samochodzie, których usterki i nieprawidłowe działanie bardzo trudno jest stwierdzić samodzielnie. Naprawa czy wymiana niektórych z nich jest bardzo kosztowna, co znacząco wpływa na realną wartość używanego samochodu. Niestety ciągle ulegamy pokusie pozornie niskich przebiegów i zapewnień o krystalicznie czystej historii samochodu. Dopiero podczas profesjonalnej diagnostyki dowiadujemy się, że jest zupełnie inaczej – mówi Wojciech Śliz z Auto Raport DEKRA.

Częstą usterką jest także uszkodzenie turbosprężarki. Gdy ekspert stwierdza wycieki, a podczas jazdy próbnej wyraźny jest spadek mocy lub nierównomierne jej rozwijanie, jest to kolejny sygnał, aby zastanowić się, czy chcemy kupić taki pojazd, a wraz z nim szereg problemów pustoszących nasze portfele.

eprasa.pl 56903ff68a

Fot. www.pomiechowek.pl

POMIECHÓWEK

Lodowisko działa!

Gminne lodowisko w Pomiechówku zlokalizowane przed halą sportową przy ul. Szkolnej 3 otwarte! Z nowym rokiem gmina zaprosiła mieszkańców na łyżwy

Lodowisko posiada powierzchnię 800m2, kompaktowy agregat chłodniczy, system schładzania tafli i bandy ochronne. Gmina zapowiadała uruchomienie jeszcze przed świętami, powoływała się na pogodę, jednak planu nie udało się wykonać na czas. Z małym poślizgiem, ale udało się wreszcie uruchomić lodowisko. Co prawda już w pierwszy weekend stycznia mieszkańcy zgłaszali problemy z funkcjonowaniem, które miały wynikać ze zbyt niskiej temperatury, ale jak dowiedzieliśmy się w poniedziałek (3.01.`22) - lodowisko działa!

Natomiast w tym sezonie przy lodowisku nie będzie działała wypożyczalnia i serwis łyżew. Gminie, mimo usilnych starań, nie udało się znaleźć firmy chcącej podjąć się prowadzenia wypożyczalni. Wstęp i korzystanie z lodowiska będzie bezpłatne.

Godziny otwarcia:
Poniedziałek - Czwartek: 15:00-20:00
Piątek: 15:00-21:00
Sobota: 10:00-21:00
Niedziela: 10:00-20:00

red.

NOWODWORSKI/JABŁONNA

Porozumienie ws. przedłużenia obwodnicy Jabłonny

W Pałacu w Jabłonnie 5 stycznia 2022 r. zostanie podpisana umowa pomiędzy Zarządem Województwa Mazowieckiego, Powiatem Legionowskim oraz Gminą Jabłonna ws. współpracy przy opracowaniu dokumentacji projektowej dla obwodnicy Jabłonny. Inwestycja będzie również ułatwieniem dla mieszkańców naszego powiatu, którzy przez Jabłonnę jeżdżą do Warszawy

Mazowiecki Zarząd Dróg Wojewódzkich w Warszawie przygotowuje postępowanie przetargowe na opracowanie dokumentacji projektowej dla budowy drogi wojewódzkiej nr 630 na terenie Gminy Jabłonna, tzw. „obwodnicy Jabłonny – II etap".

Zakłada się zaprojektowanie nowego przebiegu drogi wojewódzkiej nr 630 o długości ok. 2,5 km w korytarzu jaki został przewidziany w obowiązującym miejscowym planie zagospodarowania przestrzennego Gminy Jabłonna dotyczącego części północno – zachodniej obszaru wsi Jabłonna.

Zgodnie z obecnie przyjętymi założeniami droga zostanie zaprojektowana w przekroju dwujezdniowym 2x2, jako kontynuacja I etapu obwodnicy Jabłonny, który został zrealizowany w latach poprzednich przez Generalną Dyrekcję Dróg Krajowych i Autostrad i z założeniem włączenia w obecne skrzyżowanie drogi krajowej nr 61 z drogą wojewódzką nr 630 tj. skrzyżowanie ul. Zegrzyńskiej z Al. Kardynała Stefana Wyszyńskiego.

Na początku 2021 r. powiat legionowski zaplanował w budżecie środki w wysokości 50 tys. zł na analizę możliwości budowy dalszej części obwodnicy Jabłonny. Kończąca się na rondzie przy Kauflandzie obwodnica miałaby zostać przedłużona do granic wsi Jabłonna, gdzie miałaby się łączyć z drogą wojewódzką nr 630 (DW630) biegnąca w kierunku Nowego Dworu Maz. Opracowanie dokumentacji projektowej niezbędnej do realizacji zadania średnio trwa 3 lata.

PS

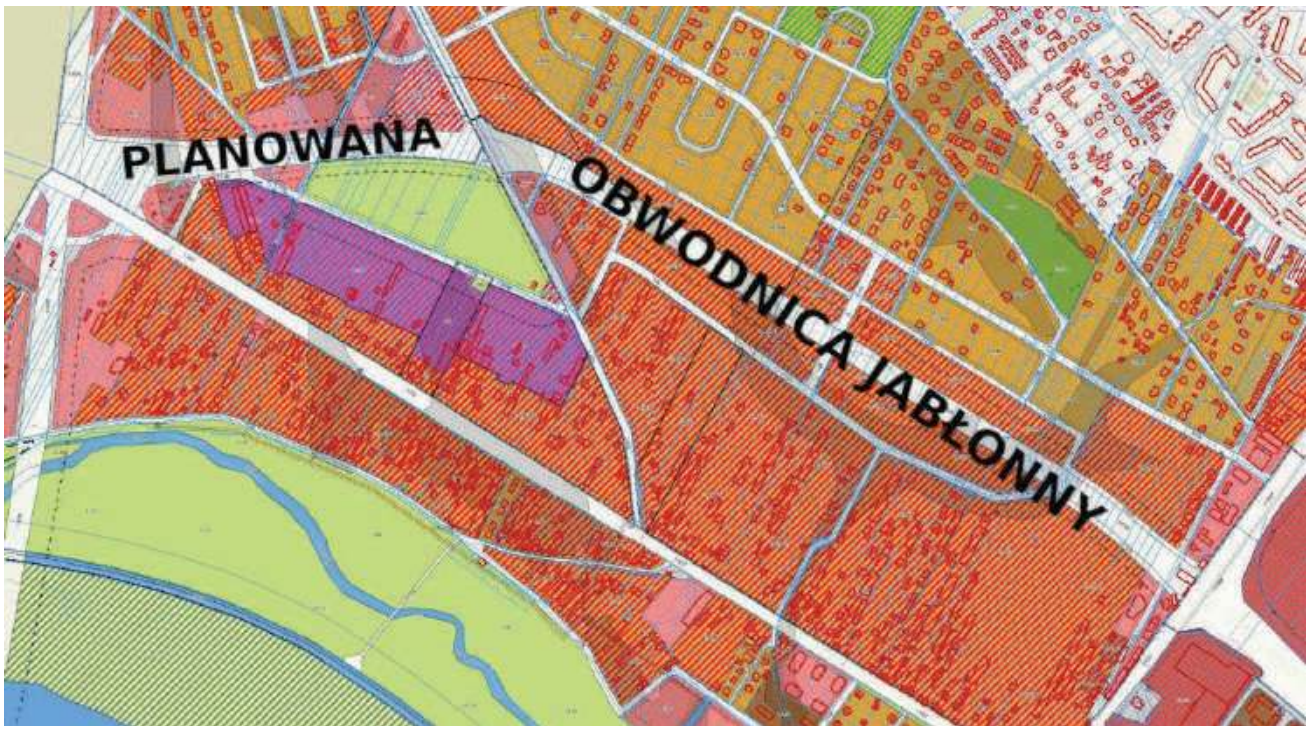

ZAPROSZENIE

eprasa.pl 56903ff68a

ZAKROCZYM

Dzielne dziewczęta i ojcowie kapucyni

W tym roku minie 159. rocznica wybuchu powstania styczniowego, ostatniego powstania narodowego przeciw Rosji. Rozpoczęło się 22 stycznia 1863 roku, a zakończyło późną jesienią 1864 roku. Po zdławieniu powstania zapanował terror i rusyfikacja na niebywałą skalę

W Zakroczymiu przygotowano próby osiedlenia włościan rosyjskich, jednak ludność szybko przyswoiła sobie język polski i miejscowe zwyczaje, a do tego, że plany rusyfikacji spełzły na niczym najbardziej przyczyniły się polskie dziewczęta.

Zbyt łagodny Sukin

Na terenie Zakroczymia szefem żandarmerii był pułkownik Sukin. Jego zadaniem było utrzymanie porządku i likwidacja wszelkich sytuacji, które wzbudzałyby choć cień podejrzenia, że są wymierzone przeciw zaborcy. Jednak w oczach swoich zwierzchników Sukin okazał się zbyt łagodny dla Polaków. Miejsce jego zajął Niłamowski, a burmistrzem został Janczykowski. Po tych nominacjach nastąpiły represje i aresztowania.

Dzielni ojcowie kapucyni

Społeczeństwo polskie nie było w stanie przeciwstawić się wojskom rosyjskim w czynnej walce. Próbowano innych form. W tym czasie klasztor o.o. kapucynów w Zakroczymiu stał się bastionem katolicyzmu i polskości. Działali tu o. Prokop i bł. o. Honorat. Wpływ o.o. kapucynów rozciągał się na całą okolicę. Ojciec gwardian Bonawentura korzystał z prawa wysyłania kwestarzy, a niekiedy wyruszał sam w drogę, pełniąc w ten sposób rożne misje (kolportaż książek, odezw, kontakt z powstańcami). Dla odwrócenia uwagi zaborcy w Zakroczymiu założono dom zajezdny przy poczhalterii nazwany „gospodą chrześcijańską".

Czas zsyłek i katorgi

Wybitną postacią był Grotus. Mieszkał we wsi Smoły koło Zakroczymia, organizował rożne akcje patriotyczne. Z jego inicjatywy w kościele parafialnym w Zakroczymiu odbyło się nabożeństwo żałobne, mające charakter wybitnie patriotyczny - msza św. za duszę Joachima Lelewela. Wskutek doniesu księdza wzięto na przesłuchanie, nastąpiły też aresztowania i na pewien czas zamknięto kościół. Ojciec Marian Piński – wikary klasztoru zakroczymskiego był bliskim współpracownikiem Cywilnego Naczelnika Powstańczego Zakroczymia, względnie sam pełnił tę funkcję. Żandarmeria carska podczas rewizji znalazła przy ojcu pieczęć z napisem „Rząd Narodowy – Naczelnik m. Zakroczymia"; postawiono mu zarzuty, że agituje wśród chłopów, nawołując do stawiania oporu i pójścia do powstania. Śledztwo nie udowodniło, że o. Marian pełnił funkcję naczelnika, ale stało się niezbitym dowodem, że był zaangażowany w działalność powstańczą. W grudniu 1864 roku za agitację wśród chłopów oraz pracę na rzecz powstania – tak brzmiało oskarżenie – został skazany na 12 lat katorgi syberyjskiej. Zmarł w drodze na zesłanie 16 kwietnia 1869 roku. Ważną rolę odegrał o. Edmund Grabski, emisariusz Rządu Narodowego, zbierając podatki na sprawę narodową, co też wymagało wielkiego zaufania ze strony mieszkańców miasta i okolic. W czasie rewizji znaleziono ulotki Rządu Narodowego i wiersze patriotyczne. Wyrokiem został skazany na zesłanie do guberni kostromskiej, wywieziony został 26 listopada 1864 roku, tam też zmarł.

Odważny brat Adaukt

Znaną postacią był brat Adaukt Kalinowski, zaangażowany w walkę zbrojną w oddziałach powstańczych; trudno zliczyć bitwy i potyczki, w których brał udział. Prawdopodobnie zginął w jednej z nich. Aresztowania, wywózki, wcielenia do wojska, ograniczenia zebrań, a nawet zamykania restauracji stały się normą postępowania zaborcy. Sprawie narodowej służył burmistrz Zakroczymia – Rychłowski oraz jego zięć Gac. Zasługą Gaca było werbowanie do oddziałów powstańczych. Z Zakroczymia ruszyło 50 młodych mężczyzn, ich wyczyny w oddziałach powstańczych znane są z zapisków w wielu publikacjach. Zbierali się w leśniczówce na Gałachach, natomiast dom Moszczyńskich stał się składnicą broni dla powstańców.

Pomnik-Latarnia jest symbolem miasta z tych tragicznych dni

Pomnik-Latarnia

Tymczasem w Zakroczymiu trwały aresztowania, rewizje, wywózki oraz egzekucje. Na rynku miejskim dla upamiętnienia tych krwawych metod zaborcy ustawiono „Pomnik Latarnię", który stał się symbolem miasta z tych tragicznych dni. Na cmentarzy parafialnym jest grób powstańca Lucjana Brauna, a przy drodze do Wojszczyc o powstańcach stycznia przypomina krzyż. Polacy nigdy nie pogodzili się z utratą niepodległości. Jak powiedział poeta:

„czy umrzeć nam przyjdzie
wśród boju
czy w tajgach Sybiru
nam ginąć
z trudu naszego i znoju
Polska powstanie, by żyć".

Tekst ukazał się w styczniowym wydaniu Tygodnika Nowodworskiego w 2010 r.

K. Szczerbatko

HISTORIA

Czy warto być burmistrzem?

Podobno istnieją stanowiska, na których człowiek może się dorobić. Podobno jednym z nich jest funkcja burmistrza. Podobno wszyscy marzą o takiej posadzie. Podobno są też ludzie, którzy uważają, że burmistrz zarabia zbyt mało

W 1816 roku burmistrzem Nowego Dworu tuż po zwolnieniu Wojska Narodowego został dwudziestosiedmioletni Ludwik Krügier vel Krüger. Prawdopodobnie przybył do miasta z Warszawy. Być może był pochodzenia niemieckiego. Do najbiedniejszych raczej nie należał, skoro mieszkał we własnym domu w Nowym Dworze pod numerem 150.

Ożenek i dużo dzieci

Trudno ustalić jego przynależność religijną, nazwisko Ludwika Krügera figuruje zarówno w katolickich, jak i ewangelickich księgach metrykalnych. Jeszcze w 1816 roku, już po objęciu stanowiska ożenił się w Nowym Dworze z Małgorzatę Gleyfayt. Od następnego roku na świat zaczęły przychodzić dzieci, co najmniej trzech synów i trzy córki. Nic dziwnego zatem, że pensja burmistrzowska nie wystarczała, jego zdaniem, na potrzeby powiększającej się rodziny. Już około 1820 roku Ludwik zwrócił się do Rządu, jako właściciela Nowego Dworu, o podwyżkę lub dodatkowe zatrudnienie na stanowisku kontrolera handlu w mieście. W czasie gdy był burmistrzem, w mieście mieszkało mniej niż 1000 osób w około 100 domach. Nowy Dwór powoli podnosił się ze zniszczeń wojen napoleońskich. Budżet miasta wystarczał jedynie na wypłaty dla urzędników, w tym Krügera.

Order na pożegnanie

Praca Ludwika Krügera na stanowisku burmistrza musiała zadowalała władze, skoro odznaczony został w 1830 r. orderem Świętego Stanisława 4 klasy. Być może było to swego rodzaju eleganckie pożegnanie. Krüger przestał być burmistrzem w 1832 roku, miał wówczas 43 lata i gromadkę dzieci na utrzymaniu. Musiał odetchnąć z ulgą, bo zostawiał to stanowisko, gdy miasto po raz kolejny borykało się z trudnościami, tym razem będącymi skutkiem powstania listopadowego i grasującej cholery. Krüger nie należał już wówczas do osób ubogich, określany był bowiem jako obywatel Nowego Dworu. Przywilej taki miały jedynie najbogatsze i najbardziej wpływowe osoby.

Ekspedytor soli

W tym samym roku otrzymał stanowisko, o które starał się od kilku lat; jak sam mówił został inspektorem spławu. Oficjalnie był ekspedytorem soli, prowadził magazyn na dzisiejszym Placu Solnym i odpowiadał za handel tym towarem. Wymarzona posada nie przyniosła byłemu burmistrzowi szczęścia. W lipcu 1844 roku miasto nawiedziła jedna z większych powodzi. Składy soli zostały zalane, na dodatek zarwała się podmyta wodą podłoga. Na swoje nieszczęście Ludwik Krüger był akurat w budynku. Przymusowa kąpiel zakończyła się chorobę. Według relacji świadków inspektor nie wrócił już do pełnego zdrowia, zmarł w 1845 roku w wieku 56 lat. Przez kilka następnych lat wdowa starała się o rządową rentę, czy ją dostała - nie wiadomo.

Pocztówka - Magistrat Nowego Dworu przed II wojną światową Fot. fotopolska.eu

Tekst pochodzi z archiwum Tygodnika Nowodworskiego z grudnia 2009 r.

Maria Możdżyńska

eprasa.pl 56903ff68a

NOWY DWÓR MAZ.

Koncert Noworoczny za nami!

Życzeniami nadziei na nowy 2022 rok złożonymi przez Burmistrza Nowego Dworu Mazowieckiego Jacka Kowalskiego rozpoczął się Koncert Noworoczny pt. „Krzesimir Dębski i Przeboje Wielkiego Ekranu". I mimo, że zakończył się on już kilkadziesiąt godzin temu, my nadal pozostajemy pod wrażeniem cudownego wieczoru, pełnego wspomnień, emocji, wrażeń wokalnych, muzycznych i tanecznych

Znakomici artyści: Warsaw Impressione Orchestra pod batutą KRZESIMIRA DĘBSKIEGO, Milena LANGE – sopran, Damian WILMA –baryton, Warsaw Impressione Ballet: Ewa Budny-Orłowska i Bartłomiej Marszałek oraz prowadząca koncert Laura Łącz stworzyli czarujące i wyjątkowe widowisko prezentując polskie i światowe utwory muzyki filmowej. Zabrzmiały znane kompozycje z filmów „Stawka większa niż życie", „Trędowata", „Ogniem i mieczem", „Janosik", „Jak rozpętałem drugą wojnę światową", „Titanic", „Dziewiąte wrota" i inne.

To była zachwycająca muzyczna i wizualna podróż po świecie przebojów filmowych. Orkiestra pod batutą Krzesimira Dębskiego urzekła nowodworską publiczność, a dyrygent i kompozytor okazał się wspaniałym showmanem (kto by pomyślał).

Piosenki w wykonaniu Mileny Lange i Damiana Wilmy to ogromna przyjemność dla każdego słuchacza. Wyrazy podziwu należą się też Ewie Budny-Orłowskiej i Bartłomiejowi Marszałkowi za pełny uroku i ekspresji taniec, szczególnie tango z filmu „Vabank". Laura Łącz to już klasa najwyższej jakości, jej fanki do końca czekały na możliwość zrobienia selfie z artystką. Morze oklasków i brawa na stojąco to podziękowanie od publiczności za niezapomniane przeżycia artystyczne.

Dziękujemy organizatorom i realizatorom imprezy: pracownikom Nowodworskiego Ośrodka Kultury, Nowodworskiego Ośrodka Sportu i Rekreacji, firmy AUDIOMIX – technika estradowa i nagłośnienie, firmy MD LIGHT – oświetlenie sceny.

Szczególne podziękowania kierujemy w stronę właścicieli firm: AUDIMIX, kwiaciarni Marianna Kowalska, dyrekcji S.P. nr 4 za wsparcie przy organizacji koncertu, oraz strażakom z Ochotniczej Straży Pożarnej - Ratownictwa Wodnego za troskę o nasze bezpieczeństwo podczas imprezy.

Koncert odbył się 29.12.2021 r. w Hali Widowiskowo-Sportowej NOSiR.

eprasa.pl 56903ff68a