ISSN 1896-7019

TWÓJ TYGODNIK ŚWIDNICKI, CO PONIEDZIAŁEK W TWOIM KIOSKU

nowy tydzień W ŚWIDNIKU

RAZ NA TYDZIEŃ

Cena 2,60 zł (w tym 5% VAT)

27 maja – 2 czerwca 2019 r. | nr 21 (646)/2019 | ISSN 1896-7019 | INDEKS 224073 | ŚWIDNICKI TYGODNIK LOKALNY | ZAPRASZAMY NA WWW.NOWYTYDZIEN.PL

24 str. + Bezpłatny dodatek TV

Czy nowy projekt pogodzi zwaśnione strony

Ratusz liczy na kompromis

W najbliższą środę o godz. 10 w ratuszu odbędzie się debata nad wyłożoną, czwartą już, koncepcją zmian w planie zagospodarowania przestrzennego osiedla Brzeziny-Kalina. Miasto chce dopuścić budowę w tym rejonie bloków, czemu sprzeciwiają się mieszkańcy pobliskich domków jednorodzinnych. **Str. 21**

Niech Św. Florian czuwa nad nimi

Strażacy świętowali w Świdniku

W ubiegły czwartek w Świdniku strażacy z całej Lubelszczyzny obchodzili swoje święto. Świdnicka komenda otrzymała sztandar, wyróżniający się pożarnicy – medale i awanse, a mieszkańcy mogli spróbować strażackiej grochówki, podziwiać defiladę, lśniące wozy i pożarniczy sprzęt oraz… oddany po wielu perypetiach zmodernizowany plac Konstytucji 3 maja. **Str. 7**

Oczekują na konkrety

PZL ponad podziałami

Świdniccy radni przez aklamację przyjęli stanowisko w obronie miejsc pracy w PZL-Świdnik przygotowane przez radnych Koalicji Obywatelskiej. Samorządowcy liczą na to, że w zakładzie będzie produkowane coś więcej, niż tylko części do maszyn, jak jest aktualnie. To jedna z niewielu w ostatnim czasie kwestii, w której wszyscy świdniccy radni byli jednomyślni. **Str. 4**

Pływalnie rosną jak na drożdżach

Szykują wiechę nad basen

FOT.SWIDNIK.PL

Nad powstającym przy ulicy Fabrycznej pawilonem basenowym montowana jest właśnie więźba dachowa, a to oznacza że inwestycja już niedługo będzie w stanie surowym. **Str. 4**

Przy rekordowej frekwencji

Wybraliśmy europosłów

W niedzielę w całym kraju wybraliśmy 52 posłów do Parlamentu Europejskiego, choć mandat obejmie 51 ze względu na to, że w wyborach wzięli udział Brytyjczycy. W okręgu lubelskim mogliśmy głosować na kandydata jednego z siedmiu komitetów, gdyż z udziału wycofał się komitet Mirosława Piotrowskiego Ruch Prawdziwa Europa – Europa Christi. **Str. 2**

Projekt „Mobilny LOF"

Będą ścieżki rowerowe i dworzec przesiadkowy

Miasto przygotowuje przetarg na realizację dwóch inwestycji w ramach projektu „Mobilny LOF", dzięki któremu do końca 2020 roku w Świdniku kosztem ponad 13 mln złotych powstaną nowe ścieżki i infrastruktura rowerowa oraz dworzec przesiadkowy w pobliżu stacji kolejowej Świdnik-Miasto. Blisko trzy czwarty wszystkich kosztów pokryje unijna dotacja. **Str. 21**

Urząd zmienił koncepcję

Targ tylko do liftingu

Zapowiadana od dawna przebudowa świdnickiego targowiska nieprędko, jeśli w ogóle, doczeka się realizacji. Ratusz w zamian zapowiada mniejszy, za to szybki, remont. – To będzie zauważalna zmiana na lepsze – zapewnia jednak wiceburmistrz Marcin Dmowski. **Str. 21**

Nie ten adres, ale...

Radnej marzy się piętrowy parking

Radna Krzysztofa Kamińska (Koalicja Obywatelska) pyta, kto i po co postawił na parkingu przed przychodnią przy Al. Lotników Polskich 22 (obok Miejskiego Ośrodka Kultury) słupki, które ograniczyły i tak już skąpą liczbę miejsc parkingowych. – Te słupki powinny zostać usunięte, a miasto powinno pomyśleć o powstaniu w tym miejscu dodatkowych miejsc parkingowych, a w przyszłości o… postawieniu piętrowego parkingu w pobliżu PZL – uważa radna. **Str. 4**

II Świdnik Air Festival – Mamy wejściówki dla czytelników

Gotowi na podniebne show?

Już za tydzień, 8 i 9 czerwca, czeka nas II Świdnik Air Festiwal, największa i najciekawsza impreza lotnicza po tej stronie Wisły, tym razem wzbogacone o występy muzycznych gwiazd – Organka, Ani Dąbrowskiej i grupy Enej. Bilety w cenie 10 i 20 zł na jeden dzień imprezy już do nabycia poprzez strony MOK w Świdniku, Świdnik Air Festival, serwisu biletyna.pl oraz w kasie MOK. Będzie je można również kupić na miejscu, w dniu imprezy. **Str. 7**

REKLAMA

Damel-TAXI
1-96-26
815 333 333
w LUBLINIE i w ŚWIDNIKU
POBIERZ i zamawiaj TAXI

Przy rekordowej frekwencji

Wybraliśmy europosłów

W niedzielę w całym kraju wybraliśmy 52 posłów do Parlamentu Europejskiego, choć mandat obejmie 51 ze względu na to, że w wyborach wzięli udział Brytyjczycy. W okręgu lubelskim mogliśmy głosować na kandydata jednego z siedmiu komitetów, gdyż z udziału wycofał się komitet Mirosława Piotrowskiego Ruch Prawdziwa Europa – Europa Christi.

Jeden z ostatnich sondaży przed ciszą wyborczą, przeprowadzony na panelu Ariadna dla Wirtualnej Polski, wskazywał, że Prawo i Sprawiedliwość ma niewielką przewagę nad Koalicją Europejską. Rządząca partia miała zdobyć 33 procent głosów, zaś KE 30 procent. Według sondażu próg wyborczy miały przekroczyć także Kukiz 15 i Wiosna Roberta Biedronia. Wymaganych 5 procent miały nie uzyskać: Komitet Wyborczy Konfederacja Korwin, Braun, Liroy, Narodowcy; Koalicyjny Komitet Wyborczy Lewica Razem – Partia Razem, Unia Pracy, RSS oraz Komitet Wyborczy Wyborców Polska Fair Play Roberta Gwiazdowskiego. Z okręgu lubelskiego mandat powinno objąć dwóch bądź trzech kandydatów – przy bardzo wysokiej frekwencji. Pięć lat temu mandat zdobyli **Krzysztof Hetman** (PSL) i wspomniany **Mirosław Piotrowski** (wówczas PiS).

Niedzielne głosowanie rozpoczęło się o godzinie 7, zakończyło o godzinie 21, a zatem już po zamknięciu tego numeru „Nowego Tygodnia". Pierwsze godziny głosowania wskazywały, że frekwencja będzie dużo wyższa niż przed pięcioma laty, kiedy wyniosła zaledwie 23,83 proc. Szczegółowe wyniki wyborów do Parlamentu Europejskiego 2019 podamy za tydzień.

GR

WIĘCEJ ZDJĘĆ NA WWW.NOWYTYDZIEN.PL

W trosce o zieleń i lublinian

Radna napisała list

List otwarty do prezydenta Krzysztofa Żuka w sprawie „zabezpieczenia przed bezpowrotną degradacją obszarów zieleni poprzez stworzenie spójnej ekologiczno-urbanistycznej wizji rozwoju Lublina" wysłała do mediów Małgorzata Suchanowska, miejska radna Prawa i Sprawiedliwości. Przytaczamy jego najważniejsze, naszym zdaniem, fragmenty i czekamy na odniesienie się do listu przez prezydenta.

„Z przykrością obserwuję ogromną degradację zieleni oraz związaną z tym faktem wielką determinację społeczną dotyczącą konieczności jej ochrony. Przez lata Urząd Miasta Lublin nie przedstawił racjonalnego programu urbanistycznej wizji miasta i nie zadbał o wykonanie aktualnej inwentaryzacji przyrodniczej Lublina" – w zdecydowany sposób zaczyna radna.

Małgorzata Suchanowska uważa, że „nasz samorząd powinien posiadać wytyczne potrzebne do utrzymania głównych, zrównoważonych, długookresowych celów rozwoju. Istotnym dokumentem jest Strategia Rozwoju Miasta. Obowiązywanie obecnej dobiega końca. Nowa Strategia obok rozwoju mocno powinna uwzględniać bezdyskusyjną konieczność ochrony istniejących zasobów przyrodniczych na terenie miasta" – ocenia autorka listu.

Suchanowska jest zaniepokojona faktem, że „nowo tworzone Studium Uwarunkowań i Zagospodarowania Przestrzennego Miasta Lublina sporządzane jest od dziewięciu lat na podstawie nieaktualnej inwentaryzacji przyrodniczej z 1998 roku". „Tworzenie Studium marginalizującego realny, aktualny stan przyrody w naszym mieście jest zaprzeczeniem prowadzenia odpowiedzialnej polityki przestrzennej" – komentuje.

Radna uważa, że „propozycje urzędników zawarte w SUiZPML są nie do przyjęcia przez zaangażowaną społeczność chroniącą zieleń w Lublinie". „Na pierwszym miejscu przedkładana jest intensywna urbanizacja. Jak najwyższy procent zabudowy, w tym terenów zielonych, pod inwestycje deweloperskie, co w konsekwencji może doprowadzić do nadmiernego zagęszczenia dzielnic – zabetonowania miasta w ogromnej skali, naruszy to naturalny system ekologiczny Lublina" – dodaje.

Małgorzata Suchanowska nie może się pogodzić z tym, że „mieszkaniec Lublina i przyroda przegrywa z uprzedmiotowieniem i chęcią zysku deweloperów, nazywanym szumnie rozwojem". „Wymyślna, udziwniana, lecz zdaje się w naszym odczuciu niezrozumiała i fałszywa wizja rozwoju Lublina, przesłania ład przestrzenny wykazując kierunek zdążający do betonowania otoczenia" – podsumowuje i prosi prezydenta **Krzysztofa Żuka** o „niezwłoczne przedstawienie społeczeństwu poprzez publikację w Biuletynie Informacji Publicznej UM Lublin kluczowych dokumentów przy prowadzeniu prac nad Studium".

GRZEGORZ **REKIEL**

Walne zgromadzenia w lubelskich spółdzielniach

Nie warto odpuszczać!...

Rozpoczął się okres walnych zgromadzeń w największych lubelskich spółdzielniach mieszkaniowych. Warto w nich wziąć udział.

SM Motor

W poniedziałek, 27 maja, rusza walne zgromadzenie członków Robotniczej Spółdzielni Mieszkaniowej „Motor". W programie są m.in. wybory członków rady nadzorczej na kadencję 2019-2022.

„Walne" zostało podzielone na cztery części. 27 maja o godzinie 17 w Domu Kultury RSM „Motor" przy ul. Tumidajskiego 2 spotkają się członkowie spółdzielni z Osiedla XXX-lecia. We wtorek, 28 maja, w tym samym miejscu i o tej samej porze, zbiorą się członkowie z Osiedle 40-lecia. Z kolei w środę, 29 maja, o godzinie 17 w Klubie Osiedlowym przy ul. Przyjaźni 13 zbiorą się członkowie spółdzielni z osiedla Przyjaźni. Ostatnia część walnego została zaplanowana na czwartek – 30 maja, o godzinie 17 w Domu Kultury RSM „Motor" przy ul. Tumidajskiego 2 zbiorą się członkowie z osiedla Niepodległości.

SM Kolejarz

W środę, 5 czerwca, rozpoczyna się walne zgromadzenie członków Pracowniczej Spółdzielni Mieszkaniowej „Kolejarz". W programie jest m.in. wybór członków rady nadzorczej. Walne zostało podzielone na pięć części. 5 czerwca o godzinie 16.30 w budynku Szkoły Podstawowej nr 30 (ul. Nałkowskich 110) rozpocznie się część dla „członków Spółdzielni posiadających lokale mieszkalne i użytkowe w osiedlu Łąkowa i budynku Rowerowa 13 oraz członków oczekujących". W czwartek, 6 czerwca, o godzinie 16.30 w budynku Szkoły Podstawowej nr 33 (ul. Pogodna 19) rozpocznie się część dla „członków Spółdzielni posiadających lokale mieszkalne i użytkowe w osiedlu Pogodna".

Kolejna część odbędzie się w poniedziałek, 10 czerwca w Zespole Szkół Odzieżowo-Włókienniczych (ul. Lwowska 11) dla „członków Spółdzielni posiadających lokale mieszkalne i użytkowe w osiedlu Kalinowszczyzna". Początek również o godzinie 16.30. W środę, 12 czerwca w Dzielnicowym Domu Kultury przy ulicy Olchowej 8 odbędzie się część dla „członków Spółdzielni posiadających lokale mieszkalne i użytkowe w osiedlu Bronowice III – Maki". Początek o godzinie 16.30. Ostatnia część została zaplanowana na czwartek, 13 czerwca, na godzinę 16.30. W budynku Szkoły Podstawowej nr 40 (ul. Róży Wiatrów 9) odbędzie się część dla „członków Spółdzielni posiadających lokale mieszkalne i użytkowe w osiedlu im. L. Kruczkowskiego". „Mandaty będą wydawane Członkom Spółdzielni i ich Pełnomocnikom od godziny 16" – czytamy na stronie internetowej spółdzielni.

SM Czuby

Walne zgromadzenie w Spółdzielni Mieszkaniowej „Czuby" rozpoczęło się 7 maja i potrwa do 4 czerwca. Swoje spotkania zakończyli już członkowie z osiedli „Poręba", „Łęgi", „Ruta" i „Skarpa". Spółdzielcy z osiedla „Widok" debatować będą od 28 maja do 30 maja, a z osiedla „Błonie" – od 31 maja do 4 czerwca. Wszystkie spotkania odbywają się w Domu Akcji Katolickiej przy ul. Jana Pawła II 11. W tym roku na Czubach nie jest wybierana rada nadzorcza, bo obecna pełni swoją kadencję do 2021 roku. Mieszkańcy głosują m.in. nad przyjęciem i zatwierdzeniem sprawozdania rady nadzorczej z działalności w 2018 r., udzieleniem absolutorium członkom zarządu SM „Czuby" za działalność w 2018 r. czy zmianami w statucie spółdzielni.

LSM

Walne zgromadzenie rozpocznie się 3 czerwca i potrwa do 12 czerwca. Obrady będą odbywały się w Domu Kultury LSM przy ul. K. Wallenroda 4 a od godziny 17.00. Mieszkańcy Osiedla Piastowskiego będą debatować 3 czerwca, Osiedla im. H. Sienkiewicza – 4 czerwca, Osiedla im. M. Konopnickiej – czerwca, Osiedla im. A. Mickiewicza – 6 czerwca, Osiedla im. J. Słowackiego – 10 czerwca, Osiedla im. Z. Krasińskiego – 11 czerwca, Osiedla im. im. B. Prusa – 12 czerwca. Na LSM odbędą się wybory członków rady nadzorczej na lata 2019 – 2022. Mieszkańcy będą również głosowali w sprawach m.in. przyjęcia i zatwierdzenia sprawozdania finansowego Spółdzielni za 2018 r., przyjęcia i zatwierdzenia sprawozdania rady nadzorczej za 2018 r., przyjęcia i zatwierdzenia sprawozdania zarządu za 2018 r., udzielenia absolutorium członkom zarządu z działalności w 2018 r., podziału zysku netto Spółdzielni za 2018 r., oceny polustracyjnej Spółdzielni, obejmującej działalność za okres od 1 stycznia 2015 r. do 31 grudnia 2017 r. Podpunktem, który wszedł 20 maja pod obrady walnego, jest też zbycie się części nieruchomości przy ul. Pana Wołodyjowskiego 17, zabudowanej budynkiem opieki społecznej, tzw. „Dom Seniora".

SM Felin

W Spółdzielni Mieszkaniowej Felin, jak dowiedzieliśmy się w sekretariacie, walne zostało zaplanowane na 24 i 25 czerwca. Nie zostało jeszcze jednak oficjalnie ogłoszone na stronie internetowej spółdzielni.

GRZEGORZ **REKIEL**, EMILIA **KALWIŃSKA**

Wody Polskie oficjalnie przejęły Zalew Zemborzycki

„Lubelskie morze" ma szansę na nowe życie

W poniedziałek, 20 maja Wody Polskie oficjalnie przejęły Zalew Zemborzycki. – Wielkim świętem dla Lublina będzie czas, gdy zalew będzie zrewitalizowany – powiedział Przemysław Daca, prezes Wód Polskich. – Cieszę się, że łączymy siły dla dobra miasta – dodał prezydent Krzysztof Żuk.

Podczas konferencji „Rewitalizacja i przebudowa Zalewu Zembrzyckiego" porozumienie o współpracy podpisał **Przemysław Daca**, prezes PGW Wody Polskie, **Paweł Ciećko**, główny inspektor ochrony środowiska, **Przemysław Czarnek**, wojewoda lubelski, **Jarosław Stawiarski**, marszałek województwa lubelskiego i **Krzysztof Żuk**, prezydent Lublina.

Podpisane porozumienie ma charakter intencyjny, nic nie zmienia w stanie prawnym zbiornika, który zgodnie z zarządzeniem lubelskiego wojewody Przemysława Czarnka od jesieni ubiegłego roku został przekazany w kompetencje Wód Polskich. Od tego czasu jednak Wody Polskie nie prowadziły żadnych prac na zalewie. Teraz ma się to zmienić, bo PGW wybrało już w przetargu wykonawcę koncepcji rewitalizacji zalewu, z którym podpisano umowę. Do końca tego roku krakowska firma WTU Sp. z. o. o. ma wykonać dokumentację programowo–przestrzenną. – Użyjemy całkowicie nowej technologii BIM (3 D), która pozwala na koordynowanie współpracy między inwestorem, wykonawcą i projektantem, każda strona ma możliwość wprowadzania swoich uwag na bieżąco – tłumaczy **Andrzej Bobka**, członek zarządu firmy WTU.

W planach WTU jest wykonanie w najbliższym czasie bardzo dokładnego skaningu laserowego Zalewu Zemborzyckiego przy użyciu samolotu, co potrwa około 2 miesięcy. Potem ruszą konsultacje społeczne. To początek długiej drogi, bo niezbędne jest zgromadzenie szczegółowej dokumentacji. – Cieszę się, że łączymy siły dla dobra Lublina, jesteśmy zainteresowani współpracą z obecnym gospodarzem. Wspólnie zastanawiamy się nad źródłami finansowania i działaniami, które odbędą się do końca tego roku. My dokończymy remont bocznej zapory i przekażemy ją Wodom Polskim – mówi **Krzysztof Żuk**, prezydent Lublina.

– Wielkim świętem dla Lublina będzie czas, gdy Zalew będzie zrewitalizowany, teraz jesteśmy na początku drogi – wyjaśnia Przemysław Daca, prezes PGW Wody Polskie. – Zamierzamy informować na bieżąco o wszystkich naszych działaniach. W ramach umowy z wykonawcą rewitalizacji będziemy organizować szereg spotkań z mieszkańcami Lublina – dodaje. W opracowywaniu koncepcji rewitalizacji Zalewu pomogą również naukowcy z KUL. Zalew został oddany do użytku w 1974 roku. Powstał poprzez spiętrzenie wód Bystrzycy. Ma 280 hektarów powierzchni, objętość 6 milionów metrów sześciennych, a jego średnia głębokość wynosi około 2 metrów. W trakcie budowy podłoże nie zostało oczyszczone z osadów, zwłaszcza torfu. Na pogarszająca się jakość wody w zalewie ma wpływ też sama Bystrzyca, niosąca z pól zanieczyszczenia – fosfor i azot – składniki nawozów mineralnych. Niekorzystna jest też ichtiofauna zalewu, w którym dominują ryby denne – leszcze, pobierające pokarm z dna i powodujące mieszanie się osadów. Dodatkowo, z powodu niewielkiej głębokości zbiornik szybo się nagrzewa, więc okresie letnim występują intensywne zakwity sinic. EMILIA **KALWIŃSKA**

nowy tydzień
Nowy Tydzień w Lublinie Tygodnik lokalny. Ukazuje się w poniedziałki na terenie Lublina i Świdnika
WYDAWCA: Grupa Medialna ITM Sp. z o.o.
Prezes Zarządu – Marcin Futyma
REDAKCJA: tel. **509 710 033**, fax. (81) 463 96 76;
Redaktor naczelny – Piotr Morlewski
Sekretarz redakcji – Jerzy Kowalczyk
Dziennikarze:
Katarzyna Głaz (Świdnik), tel. 508 599 387;
Emilia Kalwińska – 601 422 910;
Grzegorz Rekiel – 601 344 818;
Biuro reklamy i ogłoszeń:
Dyrektor Biura Reklamy:
Ewa Sprawka – 691 344 029.
Druk: Drukarnia Agory w Warszawie
Agora S.A.
ul. Daniszewska 27
03-230 Warszawa
Redakcja/Biuro reklam i ogłoszeń:
20-111 Lublin, ul. Bramowa 6
www.nowytydzien.pl
Redakcja nie ponosi odpowiedzialności za treść ogłoszeń i reklam

Zlikwidować parkometry i kupić swoje? Czy to dobry biznes?

Pomysły na strefę płatnego parkowania

Preferencyjne opłaty dla mieszkańców Lublina czy przekazanie obsługi strefy do jednej z miejskich spółek – grupa radnych klubu Krzysztofa Żuka zgłosiła swoje pomysły odnośnie przyszłości strefy płatnego parkowania. Prezydent na razie się do nich nie odniósł.

Część radnych uważa, że miasto samo powinno prowadzić strefę parkowania, postawić swoje parkomaty i pobierać opłaty, a nie powierzać prowadzenia strefy zewnętrznej firmie

Obecnie obsługą powstałej kilka lat temu strefy płatnego parkowania zajmuje się zewnętrzna firma, która została wybrana w przetargu. Umowa wygasa w marcu przyszłego roku. **Marcin Nowak, Jadwiga Mach, Monika Kwiatkowska, Piotr Choduń** i **Magdalena Kamińska** ze Wspólnego Lublina, będącego częścią klubu K. Żuka, mają pomysł odnośnie dalszego funkcjonowania strefy.

– W naszej ocenie zasadnym rozwiązaniem jest przejęcie przez gminę Lublin strefy płatnego parkowania jako operator. Wiąże się to z czynnikiem ekonomicznym i oszczędnościami dla gminy. Koszt, który odprowadzamy do podmiotu zewnętrznego z tytułu obsługi strefy, związany z zyskiem netto tego przedsiębiorstwa to około 1,5 mln złotych (rocznie – przyp. aut.). Taką sumę moglibyśmy w budżecie miasta zaoszczędzić – uważa radny Nowak, który przekonuje, że powstałe oszczędności można będzie przeznaczyć na rozwój infrastruktury drogowej, „nie tylko w obrębie strefy, ale w ogóle". Jego zdaniem obsługą strefy powinno się zająć Miejskie Przedsiębiorstwo Komunikacyjne albo Lubelskie Przedsiębiorstwo Gospodarki Komunalnej.

Zaletą takiego rozwiązania nie byłyby tylko oszczędności. – W takiej sytuacji prościej jest gminie operować różnego rodzaju taryfikatorem i zmieniać go w kontekście potrzeb mieszkańców – mówi M. Nowak, który przedstawił kolejny pomysł. – Zasadnym rozwiązaniem byłoby wprowadzenie preferencji opłat abonamentowych dla mieszkańców Lublina – tłumaczy.

Obecnie preferencyjne stawki są przeznaczone tylko dla mieszkańców strefy. Pozostałe osoby, niezależnie od tego, czy mieszkają w innych częściach Lublina, czy np. w Warszawie, płacą tyle samo. Radni uważają, że np. mieszkańcy Czubów w dalszym ciągu powinni płacić za abonament więcej aniżeli mieszkańcy strefy, ale mniej niż osoby spoza Lublina.

Radni nie podają jednak na razie konkretnych stawek. – Ustalimy to w toku dyskusji, najważniejsze aby ją podjąć. Do marca 2020 r. zostało, wbrew pozorom, niewiele czasu – przypomina Nowak.

Radni skierowali interpelację do prezydenta, w której szczegółowo opisali swoje pomysły. **Krzysztof Żuk** ma kilka tygodni na odniesienie się do pisma.

GRZEGORZ **REKIEL**

W województwie mamy już ponad 3330 terytorialsów

Złożyli przysięgę w święto brygady

74 nowych żołnierzy 2 Lubelskiej Brygady Obrony Terytorialnej złożyło w piątek, 24 maja, uroczystą przysięgę. W ceremonii na placu Zamkowym brał udział Mariusz Błaszczak, minister obrony narodowej.

Przysięga terytorialsów na placu Zamkowym

– Żołnierze, to ważna chwila dla was, również dla mnie, a także dla lokalnych społeczności. Gdy wy składacie przysięgę, wasi koledzy niosą wsparcie dla poszkodowanych. Jeśli będzie taka potrzeba, wy również będziecie to robić – powiedział Błaszczak, nawiązując do „terytorialsów", którzy pomagają mieszkańcom gminy Wojciechów po przejściu w tym rejonie trąby powietrznej. W uroczystości brali też udział m.in. **Przemysław Czarnek**, wojewoda lubelski i **Sylwester Tułajew**, poseł Prawa i Sprawiedliwości.

Termin piątkowej przysięgi nie był przypadkowy, gdyż 24 maja 2 LBOT obchodzi swoje święto. Obecnie brygada liczy ponad 3300 żołnierzy. – „Terytorialsi" z lubelskiego uczestniczą w najważniejszych przedsięwzięciach szkoleniowych WOT – cieszy się kapitan **Damian Stanula**, oficer prasowy 2 LBOT.

GR

RURY: Dla kogo lokale w kontrowersyjnym gmachu?

Dom Seniora pod wyprzedaż

Lubelska Spółdzielnia Mieszkaniowa chce wystawić na sprzedaż lokale w postawionym niedawno, mimo protestów wielu mieszkańców, Domu Seniora na osiedlu Sienkiewicza. Tak można sądzić z wprowadzonego w ostatniej chwili pod obrady zbliżającego się w spółdzielni walnego zgromadzenia projektu uchwały o wyrażeniu zgody na zbycie części udziałów w tej nieruchomości.

Czy w Domu Seniora faktycznie zamieszkają tylko seniorzy?

W poniedziałek, 20 maja, zarząd spółdzielni uzupełnił porządek obrad tegorocznego walnego zgromadzenia, które rozpoczyna się 3 czerwca, o nowy podpunkt. Mieszkańcy mają wyrazić swoje zdanie, czy są „za" czy „przeciw", odpłatnemu zbyciu części udziałów w nieruchomości gruntowej położonej w Lublinie przy ul. Pana Wołodyjowskiego 17 o powierzchni 0, 7429 ha, (…) zabudowanej budynkiem opieki społecznej – „Dom Seniora".

Gmach nie wszystkim w smak

Budowa budynku, który oficjalnie w dokumentach nosi nazwę Domu Seniora, budziła wielkie kontrowersje. Wiele spółdzielców protestowało przeciwko tej inwestycji, podnosząc, że dowiedziało się o niej, kiedy już było wydane pozwolenie na budowę, bo nigdy nie zgodziliby się na postawianie w samym centrum osiedla, kosztem terenów zielonych, wielkiego gmachu. Zarzucili zarządowi LSM, że budynek jest stawiany niezgodnie z miejscowym planem zagospodarowania przestrzennego, w którym ten teren przeznaczony jest pod budownictwo socjalne, a stawiany gmach jest domem seniora tylko z nazwy, a faktycznie zwykłym apartamentowcem z mieszkaniami na sprzedaż, o czym miała świadczyć wielkość lokali wśród którym były 70-, a nawet ponad 90-metrowe. Do tego spółdzielnia na inwestycję zaciągnęła pokaźny kredyt – 3 mln zł. Sprawa oparła się nawet o prokuraturę, ale budowy nie udało się zatrzymać. Od kilku miesięcy obiekt jest już gotowy, ale póki co stoi pusty. Wprowadzana przez zarząd LSM pod obrady walnego uchwała o wyrażeniu lub nie zgody na odpłatne zbycie części udziałów w nieruchomości gruntowej położonej w Lublinie przy ul. Pana Wołodyjowskiego 17 o powierzchni 0, 7429 ha wydaje się potwierdzać przypuszczenia przeciwników budowy, że lokale w Domu Seniora będą sprzedawane każdemu kto chce, niekoniecznie osobom starszym wymagającym opieki.

W czym rzecz

Chcieliśmy dowiedzieć się w LSM, co dokładnie oznacza uchwała mająca być głosowana na walnym, ale z prezes spółdzielni nie udało się nam porozmawiać, a odpowiedź, jaką otrzymaliśmy na wysłane drogą mailową pytanie, niewtajemniczonym w sprawę niewiele wyjaśnia.

– „Prowadzona procedura ma na celu zasiedlenie budynku i finansowe rozliczenie inwestycji. Zbycie będzie dotyczyło części udziałów w nieruchomości. Informujemy, że budynek ma wydaną decyzję o pozwoleniu na użytkowanie" – odpisał nam krótko zarząd spółdzielni.

Nadzór budowlny potwierdza fakt uzyskanie przez LSM pozwolenia na użytkowanie budynku. – Pozytywna decyzja o użytkowaniu dla tego obiektu wydana została 29 kwietnia br. – poinformował nas mec. **Paweł Kwiecień**, radca prawny Powiatowego Inspektoratu Nadzoru Budowlanego w Lublinie.

(EM.K.)

– Wojewoda złamał wszelkie warunki ugody – uważa Bartosz Staszewski

Sprawa wróci do sądu?

Wznowienia procesu przeciwko Przemysławowi Czarnkowi chce Bartosz Staszewski, organizator lubelskiego marszu równości, który przez kilka miesięcy sądził się z wojewodą, oskarżając go o zniesławienie. Kilka tygodni temu panowie co prawda doszli do porozumienia i zawarli ugodę, ale Staszewski uważa, że Czarnek ją złamał. Przemysław Czarnek nie ma sobie jednak nic do zarzucenia.

Wojewoda Przemysław Czarnek uważa, że nie naruszył warunków ugody

W procesie chodziło o słowa, które jesienią ubiegłego roku wojewoda wypowiedział na temat marszu. Czarnek stwierdził, że „jest przeciwnikiem promowania zboczeń, wynaturzeń i dewiacji". Staszewski dopatrzył się w tym zniesławienia i skierował przeciwko wojewodzie prywatny akt oskarżenia. W listopadzie ubiegłego roku Sąd Rejonowy Lublin-Zachód umorzył sprawę, ale organizator marszu złożył odwołanie do Sądu Okręgowego, który w lutym uchylił wcześniejszy wyrok.

Na początku maja strony zawarły ugodę, w której wojewoda zobowiązał się do przeproszenia organizatora marszu równości. Wydawało się, że sprawa została definitywnie zakończona. „Uprzejmie informuję, że nie było nigdy moim zamiarem obrażanie ani dyskryminowanie kogokolwiek moimi słowami. (…) Nigdy nikogo nie miałem zamiaru obrażać, bo oddzielam słowa od czynów – osób nie potępiam, czynów jednak z uwagi w szczególności na nauczanie Pisma Świętego oraz Katechizmu Kościoła Katolickiego, w żadnym wypadku nie mogę zaakceptować. Jest mi niezmiernie przykro, że moje słowa (…) wywołały negatywne oceny co do moich intencji. Wszystkich, w szczególności pana **Bartosza Staszewskiego**, którzy z tego powodu poczuli się urażeni – przepraszam. Powyższe jednak w żaden sposób nie zmienia mojej jednoznacznie negatywnej oceny homoseksualizmu" – tak brzmiały przeprosiny, które Przemysław Czarnek opublikował na swoim kanale na Youtube „Polska to nie wstyd" i na Facebooku.

Jednocześnie **Marek Wieczerzak**, rzecznik prasowy wojewody, wystosował oświadczenie do mediów, w którym stwierdził, że „Wojewoda Lubelski podkreśla, że w myśl treści ugody NIKOGO NIE PRZEPRASZA ZA ANI JEDNO SŁOWO WYPOWIEDZIANE NA TEMAT MARSZU RÓWNOŚCI**.** Z żadnego słowa się nie wycofuje. Zgodnie z zawartą ugodą wyraża jedynie ubolewanie, że jego intencje zostały źle zrozumiane przez niektórych odbiorców i przeprasza, że z tego powodu poczuli się urażeni".

– „Wojewoda złamał wszelkie warunki ugody (…). W wypowiedziach medialnych zaprzeczał temu, że przeprasza za jakiekolwiek słowa. Skasował też film zamieszczony na Facebooku, który miał tam pozostać" – pisze na Facebooku B. Staszewski i uważa, że **Przemysław Czarnek** „tym samym podważył pojednanie". – To niehonorowe zachowanie wojewody i kpina z wymiaru sprawiedliwości. Jestem zmuszony chronić swoje dobre imię oraz wszystkich tych, których wojewoda obraził. Sprawa wraca do sądu – dodaje. Wojewoda uważa, że nie złamał warunków ugody i odpiera zarzuty Staszewskiego.

Przypomnijmy, że pierwszy lubelski marsz równości przeszedł ulicami naszego miasta w październiku ubiegłego roku. Jego organizację poprzedziły liczne protesty środowisk konserwatywnych. Marsz zgromadził około półtora tysiąca osób. Kilka razy zmieniał trasę, bo na jego drodze stawała kontrmanifestacja. Przy wejściu w ulicę Świętoduską w stronę poprzedzających marsz policjantów poleciały butelki, kamienie i petardy. Kilku funkcjonariuszy zostało lekko rannych, a policja zatrzymała ponad 20 osób.

GRZEGORZ **REKIEL**

ŚWIDNIK: Nie ten adres, ale...

Radnej marzy się piętrowy parking

Radna Krzysztofa Kamińska (Koalicja Obywatelska) pyta, kto i po co postawił na parkingu przed przychodnią przy Al. Lotników Polskich 22 (obok Miejskiego Ośrodka Kultury) słupki, które ograniczyły i tak już skąpą liczbę miejsc parkingowych. – Te słupki powinny zostać usunięte, a miasto powinno pomyśleć o powstaniu w tym miejscu dodatkowych miejsc parkingowych, a w przyszłości o… postawieniu piętrowego parkingu w pobliżu PZL – uważa radna.

Kamińska skierowała w sprawie słupków ograniczających liczbę miejsc postojowych w pobliżu przychodni interpelacją do burmistrza Waldemara Jaksona. Pisze w niej, że ich ustawienia nikt nie konsultował z pracownikami placówki, a z parkingu korzystają nie tylko pacjenci, ale również karetki i auta laboratoriów diagnostycznych, które teraz mają problem ze znalezieniem miejsca do zaparkowania. – Czy można liczyć na usunięcie tych słupków – pyta radna. – Do kogo należy teren znajdujący się na wschód od budynku przychodni i na północ od garaży? Czy jest możliwe wybudowanie w tym miejscu parkingu dla pracowników i pacjentów przychodni i jaki były koszt takiej inwestycji – pisze dalej w interpelacji.

– Uważam, że wybudowanie tutaj parkingu byłoby najlepszym rozwiązaniem, bo w mieście coraz bardziej brakuje miejsc postojowych, a koszt takiej inwestycji nie jest chyba ogromny – mówi **Krzysztofa Kamińska**.

Na wybudowanie przez miasto parkingu ani nawet usunięcie słupków przez miasto radna i zmotoryzowani świdniczanie nie mogą jednak liczyć. Dlaczego? Po prostu ani parking, ani teren, na który wskazuje radna, nie należy do miasta, o czym poinformował burmistrz w swojej odpowiedzi, ale bynajmniej nie umył rąk w sprawie.

– Wskazany w pani interpelacji teren stanowi własność Powiatu Świdnickiego, zwróciłem się więc z prośbą do starostwa powiatowego o udzielenie odpowiedzi na zadane przez panią pytania – zakończył odpowiedź burmistrz **Waldemar Jakson.**

Władze powiatu zapewniają, że przeanalizują zgłoszony problem i propozycję budowy parkingu i jeśli nie będzie prawno-administracyjnych przeciwwskazań, postarają się wyjść naprzeciw oczekiwaniom kierowców. – Tak od ręki nie jesteśmy w stanie odpowiedzieć, czy ta inwestycja jest możliwa, ani określić jej kosztów, ale przeprowadzimy analizę przedwykonawczą, która da nam wstępną odpowiedź – mówi **Bartłomiej Pejo**, wicestarosta świdnicki.

Radna Kamińska uważa, że samo to, że powiat rozważy jej pomysł, to już dobra wiadomość i jak dowiedzieliśmy się, ma jeszcze inny, dużo odważniejszy pomysł na rozwiązanie w Świdniku problemu braku miejsc parkingowych. Jej zdaniem w sąsiedztwie PZL-Świdnik przydałby się nadziemny, piętrowy parking. Niewykluczone, że interpelacja w tej sprawie niebawem trafi do burmistrza.

JN

ŚWIDNIK: Pływalnie rosną jak na drożdżach

Szykują wiechę nad basen

Nad powstającym przy ulicy Fabrycznej pawilonem basenowym montowana jest właśnie więźba dachowa, a to oznacza że inwestycja już niedługo będzie w stanie surowym.

FOT. ŚWIDNIK.PL

Nad basenami już stoją pierwsze krokwie dachowe

Budowa kompleksu basenów rozpoczęła się w lipcu 2018 roku. Na razie wszystko idzie zgodnie z planem i oby tak dalej.

– Aktualnie montowane są dźwigary dachowe, czyli główna konstrukcja dachu, na której zostanie wykonane zadaszenie. Kontynuujemy również prace na zewnątrz związane z układaniem instalacji elektrycznych i sanitarnych i przygotowujemy się do układania instalacji wewnątrz budynku. W najbliższym czasie zamierzamy zająć się też izolacją dachu i dokończeniem wylewania ław fundamentowych pod baseny zewnętrzne – opisuje front robót i plany na najbliższe dni **Mariusz Ruszowski**, kierownik kontraktu z realizującej inwestycję firmy Warbud.

W lecie budowlańcy będą zajmować się elewacją i montażem okien oraz drzwi, dzięki czemu będą mogli pracować bez względu na warunki atmosferyczne. Zacznie się też montaż elementów niecek basenowych.

– Jesteśmy zadowoleni z wykonawcy i postępu prac. Na razie nie widzimy zagrożenia dla terminowego zakończenia inwestycji – mówi **Marcin Dmowski**, zastępca burmistrza Świdnika ds. inwestycji i rozwoju.

Obiekt ma być oddany do użytku w lutym 2020 roku. W środku, oprócz basenu o wymiarach 25 na 12,5 m, pływalni rekreacyjno-szkoleniowej o wymiarach ok. 12,5 na 7,50 m, będą: brodzik dla dzieci, zjeżdżalnie, wanny z hydromasażem, sauny. Na zewnątrz będzie basen ze strefami rekreacyjnymi, masażu, wodny plac zabaw dla najmłodszych, basen do nauki pływania i zjeżdżalnie. Oprócz wodnych atrakcji zaplanowano również boisko do piłki nożnej plażowej i boisko do siatkówki plażowej, dwa boiska do koszykówki, siłownię „pod chmurką" i plac do parkuru. Koszt inwestycji to ok. 52 mln zł. Na jej sfinansowanie miasto zaciągnęło 30 mln zł kredytu.

JN

ŚWIDNIK: Oczekują na konkrety

PZL ponad podziałami

Świdniccy radni przez aklamację przyjęli stanowisko w obronie miejsc pracy w PZL-Świdnik przygotowane przez radnych Koalicji Obywatelskiej. Samorządowcy liczą na to, że w zakładzie będzie produkowane coś więcej, niż tylko części do maszyn, jak jest aktualnie. To jedna z niewielu w ostatnim czasie kwestii, w której wszyscy świdniccy radni byli jednomyślni.

FOT. WWW.PZLSWIDNIK.WPPL

Wszyscy w Świdniku czekają na kontrakt z MON na modernizację Sokołów

Skierowane do rządu stanowisko przyjęto na ostatniej sesji rady miasta. Radni apelują w nim o jak najszybsze rozpoczęcie procesu modernizacji będących na stanie wojska śmigłowców W-3A Sokół do wersji wsparcia pola walki i rozpoczęcia przez MON współpracy z PZL-Świdnik w programie nowego śmigłowca bojowego.

– „Pragniemy zwrócić uwagę, że PZL-Świdnik dostarczył polskim siłom zbrojnym ponad 160 śmigłowców, które wymagają pilnego prowadzenia prac remontowych i modernizacyjnych. Przedłużające się w nieskończoność negocjacje i rozmowy z Ministerstwem Obrony Narodowej, wpływają bardzo niekorzystnie zarówno na współpracę z kooperantami, jak i dostawcami, a także na plany inwestycyjne właściciela PZL-Świdnik" – wskazują radni w przyjętym dokumencie.

Przyjęte stanowisko to kolejne wzmocnienie głosu załogi PZL i reprezentujących ją związków zawodowych, które kilka tygodniu temu wystosowały list otwarty do prezydenta, premiera, parlamentarzystów i władz Świdnika, w którym wskazują, że zamówione przez MON dla Marynarki Wojennej dwa śmigłowce AW101, które ma dostarczyć Leonardo Helicopters, będący właścicielem PZL, tylko w niewielkiej części powstaną w Świdniku i apelują o jak najszybsze rozpoczęcie programu modernizacji sokołów. – „Wyrażamy zaniepokojenie brakiem zamówień na modernizację śmigłowców W-3A Sokół. Brak decyzji w tej sprawie sprawił, że PZL-Świdnik, jako jedyna polska firma mogąca samodzielnie od podstaw zaprojektować i zmodernizować oferowane wyroby, utrzymuje się w zdecydowanej większości tylko z produkcji podzespołów dla naszego włoskiego właściciela" – napisali w swoim wystąpieniu związkowcy.

W ślad za tym, 10 kwietnia, pismo wspierające apel związkowców wystosował do najważniejszych osób w państwie, w tym prezesa PiS **Jarosława Kaczyńskiego**, burmistrz **Waldemar Jakson**, prosząc o podjęcie działań na rzecz modernizacji wyprodukowanych w Świdniku 68 sztuk sokołów oraz 20 śmigłowców SW-4 „Puszczyk", będących w użytkowaniu naszych sił zbrojnych, a które wymagają pilnego przeprowadzenia prac remontowych.

– „Jestem przekonany, że polska racja stanu w dziedzinie suwerenności i obronności winna polegać na utrzymaniu i rozwoju własnego przemysłu zbrojeniowego i lotniczego, który to powinien stanowić podstawę potencjału obronnego kraju" – napisał burmistrz Jakson, zaznaczając, że pracownicy PZL są zaniepokojeni o los przedsiębiorstwa z powodu przedłużających się negocjacji dotyczących remontu będących na stanie polskiego wojska maszyn, których producentem jest PZL Świdnik.

Wsparcia nigdy za wiele

W podobnym tonie utrzymane jest stanowisko, które na majowej sesji przyjęli świdniccy radni.

– „Przedłużające się w nieskończoność negocjacje i rozmowy z MON w sprawie modernizacji będących na stanie armii Sokołów wpływają bardzo niekorzystnie zarówno na współpracę z poddostawcami i kooperantami i powodują niepokój o rozwój zakładu i utrzymanie miejsc –uzasadniają złożenie wniosku o przyjęcie stanowiska radni KO. – W związku z brakiem nowych zamówień od blisko czterech lat PZL-Świdnik utrzymuje się w głównej mierze z produkcji podzespołów dla włoskiego koncernu Leonardo Company, którego jest częścią. To dłuższej perspektywie może nie tylko skutkować utratą rangi świdnickiego zakładu, ale też przeniesieniem całej produkcji do Włoch i likwidacją polskiej spółki".

Radni świdnickiej opozycji przypominają, że do takiej sytuacji doszło kilka lat temu w należącej do włoskiego Fiata fabryce w Tychach, gdzie związkowcy z rodzimych zakładów Fiata w Turynie wymogli na zarządzie koncernu, by przeniósł z Polski do Włoch produkcję popularnej Pandy. Według nich do tego samego mogą doprowadzić podejmowane od jakiegoś czasu protesty pracowników włoskiej fabryki Leonardo przeciw produkcji części podzespołów do śmigłowców przez PZL Świdnik, a nie we Włoszech.

Opozycja podnosi, że zawarcie przez MON umowy na dostawę dwóch maszyn AW101, które w większości będą produkowane we Włoszech i Anglii, nie gwarantuje świdnickiej fabryce przyszłości. Dla rozwoju i stabilności zatrudnia w PZL niezbędne są wojskowe zamówienia na modernizację będących w służbie od lat świdnickich śmigłowców oraz zawarcie z PZL umowy na realizację programu budowy nowego śmigłowca bojowego dla polskiej armii, a w dalszej perspektywie „na eksport".

Świdniccy radni, podobnie jak burmistrz Jakson, związkowcy z PZL i cała załoga zakładu jak również wszyscy mieszkańcy Świdnika, liczą na szybkie i dobre dla świdnickiej fabryki decyzje rządu i MON.

JN

ŚWIDNIK: Jubileusz Towarzystwa Pomocy im. św. Brata Alberta Koło w Świdniku

Pomagają od 30 lat

W uroczystościach jubileuszowych, oprócz działaczy i wolontariuszy świdnickiego Towarzystwa Pomocy im. św. Brata Alberta uczestniczyli przedstawiciele władz miasta i powiatu a także goście z zaprzyjaźnionych ośrodków im. Brata Alberta w Gdańsku, Wrocławiu i naszego regionu

Towarzystwo Pomocy im. św. Brata Alberta Koło w Świdniku obchodziło 30-lecie swojej działalności. Byli goście, przemówienia, wspomnienia i podziękowania za działalność na rzecz ubogich i bezdomnych.

Uroczystości rozpoczęły się od mszy świętej w Kościele pw. NMP Matki Kościoła w Świdniku. Potem uczestnicy jubileuszu spotkali się na uroczystej gali w Miejskim Ośrodku Kultury, gdzie część artystyczną w wykonaniu Zespołu Tańca Ludowego „Leszczyniacy" i aktorów Teatru Drogi, którzy zaprezentowali spektakl „Brat naszego boga" na motywach tekstu Jana Pawła II, poprzedziły oficjalne wystąpienia i przemówienia.

– Już przez 30 lat bez choćby jednego dnia przerwy Towarzystwo udziela konkretnej pomocy wszystkim potrzebującym. Skorzystały z niej już setki osób, które potrzebują posiłku czy schronienia w mroźne dni – mówił **Radosław Brzózka** z zarządu powiatu świdnickiego dziękując wolontariuszom za ich pracę i wrażliwość.

– W naszej 30-letniej działalności kierujemy się słowami Jezusa o pomocy i miłości do bliźniego. Prowadzimy wiele akcji i wciąż staramy się, żeby naszym podopiecznym żyło się jak najlepiej – dziękował **Stanisław Kubiniec**, prezes Towarzystwa Pomocy im. św. Brata Alberta w Świdniku.

W ramach swojej działalności Towarzystwo prowadzi Schronisko dla Bezdomnych Mężczyzn w Świdniku, jadłodajnię, Punkt Interwencyjny dla Osób Bezdomnych oraz Punkt Wydawania Żywności. Towarzystwo angażuje się również w organizowanie wielu wydarzeń i akcji mających na celu wspomaganie osób będących w trudnej sytuacji życiowej i ich integrację z innymi mieszkańcami. Organizuje pielgrzymki, zajęcia dla dzieci z biednych rodzin, a także akcje wspomagające Polaków żyjących za naszą wschodnią granicą, prowadząc na ich rzecz zbiórki żywności i najpotrzebniejszych rzeczy.

Towarzystwo wciąż stara się podnosić komfort życia swoich podopiecznych w schronisku, w którym przebywa na co dzień ponad 40 bezdomnych mężczyzn. Niedawno pozyskało ponad 70 tys. zł ministerialnej dotacji na montaż i instalację paneli fotowoltaicznych na tym budynku. Nieco wcześniej udało się też zdobyć dofinansowanie na remont dachu schroniska, wymianę instalacji elektrycznej i wodno-kanalizacyjnej. Dzięki temu ośrodek już prawie w 100 procentach jest dostosowany do nowych standardów określonych dla tego typu ośrodków w znowelizowanej ustawie o pomocy społecznej.

JN

Kulturalny człowiek tej nocy nie zaśnie

Ruszajmy w „Miastopowieść"

Gdzie się wybrać w Noc Kultury 2019 w Lublinie? Na to pytanie obszernym tekstem próbowaliśmy naszym czytelnikom podpowiedzieć w poprzednim wydaniu tygodnika. Teraz tylko przypominamy, że w nocy z 1 na 2 czerwca czeka nas uczta duchowa złożona z... kilkuset dań – wszystkie bezpłatne, ale na niektóre trzeba rezerwować miejsca. Szczegóły tego, co przygotował organizator, tj. Warsztaty Kultury w Lublinie, znajdziemy po hasłem „Program 2019 – Noc Kultury" w Internecie.

Najważniejsze wydarzenia są dokładnie opisane, podzielone na dziesięć kategorii: eksperyment miejski, film, inne, kultura fizyczna, muzyka, sztuki wizualne, słowo, taniec, teatr, wiedza. Tegoroczną Noc Kultury w Lublinie zatytułowano „Miastopowieść" i doskonale zgrano z tym hasłem nazwy wielu wydarzeń.

W kategorii „film" zaanonsujmy „Noc u Pana Hieronima", oczywiście w Wojewódzkiej Bibliotece Publicznej przy ul. Narutowicza oraz „Degas. Umiłowanie perfekcji" w Teatrze Starym na Starym Mieście.

W kategorii „taniec" prym będzie wiódł „Roztańczony plac Litewski", który do zabawy zachęca do 2 w nocy. „Po lubelsku z przytupem", „Lubelskie tupania", „Swingin Lublin" – to nazwy kolejnych wydarzeń, pod którymi kryją się pokazy taneczne, przyśpiewki ludowe, warsztaty taneczne z udziałem zainteresowanych.

Kolejna Noc Kultury w Lublinie już w najbliższą sobotę

Występy w ramach „Sceny na Rybnym", czyli na placu Rybnym na Starym Mieście, będą nas bawić i zachwycać do północy. Od godz. 19, co pół godziny, wystąpią tam m.in.: kabaret „Mydło i powidło", zespół „Flamenco Inaczej" czy „Jazzymotion Studio", który zaprezentuje spektakl „Miasto – podobni".

„Warsztaty akrobatyki sportowej" czy „podniebne akrobacje" oraz „Eksperyment miejski: rowerem do kultury" to wydarzenia z kategorii „kultura fizyczna", które będą się odbywać w rejonie Trybunału Koronnego, ul. Lubartowskiej czy na placu Rybnym.

Kategoria „sztuki wizualne" będzie się rozgrywać w galeriach i placówkach kultury na Starym Mieście, w Centrum Spotkania Kultur w Lublinie i innych miejscach. Warto tę ofertę prześledzić nieco wcześniej w Internecie w programie Nocy Kultury 2019, ponieważ wydarzeń w jej ramach, oryginalnie nazwanych i obiecujących, jest mnóstwo. My tylko tutaj zacytujmy kilka, w tym też parę zabawnych: „Plac po Farze Wam Pokaże", „Wrażenia", „Słowo Daję", „Kwiaty z probówki", „Wzory z pogranicza – Kubiczne lampiony",

Jest jeszcze jedenasta kategoria Nocy Kultury 2019. Do niej zaliczają się wszyscy uliczni artyści, których w nocy z soboty na niedzielę nie zabraknie. Sztukmistrze, uliczni tancerze, żonglerzy – nie zawsze doskonali, bo wpadki im się zdarzają, ale zawsze sympatyczni – jak co roku będą zachęcali nas do podziwiania ich umiejętności na lubelskim deptaku i Starym Mieście.

MONIKA **SKARŻYŃSKA**

Pomóżmy poszkodowanym przez żywioł – wokół Lublina trąba powietrzna zniszczyła 120 budynków

W kilka chwil popadli w ruinę

Zniszczone budynki, połamane drzewa, pozrywane linie energetyczne – to skutki trąby powietrznej, która przeszła we wtorek w podlubelskiej gminie Wojciechów. Caritas Archidiecezji Lubelskiej ogłosiła zbiórkę pieniędzy dla poszkodowanych osób.

Trąba powietrzna przeszła przez miejscowości: Stasin, Palikije Pierwsze i Cyganówka. Ucierpiały w niej 42 gospodarstwa, uszkodzonych zostało łącznie ponad 120 budynków. Przy usuwaniu skutków żywiołu pomagali m.in. strażacy, policjanci i żołnierze wojsk obrony terytorialnej z Lublina.

Na miejsce przyjechali premier **Mateusz Morawiecki**, wicepremier **Beata Szydło** oraz posłanki **Elżbieta Kruk** i **Beata Mazurek**. **Przemysław Czarnek**, wojewoda lubelski, zdecydował o przekazaniu mieszkańcom wsparcia finansowego. – Podstawowa pomoc wyniesie do 6 tys. zł, natomiast najbardziej poszkodowani mogą liczyć na 20 tys. zł. Pieniądze wypłacimy gminom natychmiast po złożeniu wniosku – napisał wojewoda w środę na Twitterze. Kilka godzin później Czarnek poinformował: „W niespełna dobę po przejściu trąby powietrznej na konto urzędu gminy przekazałem już pierwsze pieniądze na wsparcie dla poszkodowanych. Na początek kwota 192 tys. zł trafi do 32 rodzin, którym żywioł odebrał dobytek".

Potrzeby są jednak większe, dlatego Caritas Archidiecezji Lubelskiej ogłosiła zbiórkę pieniędzy dla poszkodowanych przez żywioł. Wpłaty można dokonywać na konto: Caritas Archidiecezji Lubelskiej, ul. Prymasa Stefana Wyszyńskiego 2, 20-950 Lublin, Pekao S.A., nr konta: 46 1240 1503 1111 0000 1752 8351 z dopiskiem „pomoc poszkodowanym przez trąbę powietrzną".

GRZEGORZ **REKIEL**

Zerwany dach nad jednym z domów w Palikijach

Zrujnowane przez trąbą powietrzną gospodarstwo w Stasinie

Przebiliśmy wszystkie miasta w Polsce

Kierowcy zakochani w Lublinie

Lublin wygrał w ogólnopolskim zestawieniu miast najbardziej przyjaznych kierowcom w kategorii miast powyżej 300 tysięcy mieszkańców i to mimo prowadzonych obecnie w mieście wielkich inwestycji drogowych utrudniających życie kierowcom. Na podium stanęły także Szczecin i Gdańsk.

Zestawienie sporządziła firma Oponeo we współpracy z Yanosikiem. Lublin zgromadził 45 punktów, drugi na liście – Szczecin: 42 punkty, a trzeci – Gdańsk – 41 punktów. Na sumaryczną ocenę składało się kilka czynników.

Jak wypadł Lublin w poszczególnych kategoriach? W zestawieniu miast, w których zgłoszono najmniej kolizji, nasze miasto akurat wypadło kiepsko, zajmując 7. pozycję (11.4 kolizje na 1000 mieszkańców). W kategorii miast, w których kierowcy poruszają się najszybciej, Lublin zajął 2. miejsce ex aequo z Gdańskiem, przegrywając tylko z Łodzią. Średnia prędkość uzyskiwana przez kierowców w granicach Lublina wyniosła 42 km/h.

Lublin zwyciężył w zestawieniu miast, w których można wykupić najtańsze ubezpieczenie. Opłaty wynoszą u nas średnio 626 złotych rocznie. Stosunkowo dużo, bo średnio 4,94 zł, płacimy za litr benzyny (7. miejsce w rankingu najtańszych miast); 4,90 zł za olej napędowy (1. miejsce w rankingu najtańszych, ex aequo z Gdańskiem), zaś 2,19 zł za gaz (3. miejsce w rankingu najtańszych). Zajęliśmy również 3. miejsce w rankingu miast z najtańszymi opłatami parkingowymi. Sumując wyniki we wszystkich kategoriach Lublin wygrał.

GR

Prace wiedeńskich architektów na Politechnice Lubelskiej

Cuda przestrzeni

Wystawę „YoVA4 – Młodzi wiedeńscy architekci i architekci krajobrazu" można do końca maja oglądać w Galerii Sztuki Współczesnej, która znajduje się w holu nowego skrzydła Wydziału Budownictwa i Architektury Politechniki Lubelskiej.

Nad wystawą pieczę ma Austriackie Forum Kultury w Warszawie oraz – ze strony Politechniki Lubelskiej, prodziekan Wydział Budownictwa i Architektury Politechniki Lubelskiej, dr inż. **Bartłomiej Kwiatkowski** oraz dr inż. arch. **Hubert Trammer**.

Wystawie towarzyszył wykład wygłoszony 22 maja przez austriacką architektkę **Connie Herzog**, z wiedeńskiego studia LOSTINARCHITECTURE.

Odnotujmy, że Wiedeń jest miastem, z którym związani są tak słynni architekci, jak Johann Bernhard Fischer von Erlach, Theophil Hansen, Otto Wagner, czy Adolf Loos. To oni ukształtowali w znacznym stopniu architekturę Wiednia i wpłynęli na kształt architektury światowej. Do dziś w Wiedniu działają i kształcą się architekci cenieni na całym świecie. Próbkę ich dokonań i talentów prezentuje właśnie wystawa na Politechnice Lubelskiej.

Prezentowano ją wcześniej m.in. na Politechnice Wrocławskiej oraz Politechnice Opolskiej.

MONIKA **SKARŻYŃSKA**

Potentat z branży IT inwestuje w Lublinie

Lingaro zatrudni ponad stu informatyków

– O wyborze Lublina zdecydował potencjał miasta i otwartość oraz wsparcie ze strony ratusza – mówili na konferencji przedstawiciele inwestora

Od 100 do 150 lubelskich informatyków w przeciągu dwóch lat planuje zatrudnić firma Lingaro, która utworzyła oddział w naszym mieście. To przedsiębiorstwo działające w branży IT, zajmujące się „transformacją, analizą i wizualizacją danych".

– Dziękuję, ze wybraliście Lublin, to dla nas ważne wydarzenie. Od lat stawiamy na rozwój, a takie firmy nie pojawiłyby się u nas, gdyby nie uczelnie kształcące dobrze wyedukowanych absolwentów – powiedział **Artur Szymczyk**, zastępca prezydenta ds. inwestycji i rozwoju.

Mariusz Sagan, dyrektor Wydziału Strategii i Przedsiębiorczości, zauważył, że w branży funkcjonuje już określenie „lubelska wyżyna IT". – W Lublinie na stanowiskach związanych z informatyką pracuje około 8 tysięcy osób – wyjaśnił.

Co zdecydowało o tym, że firma Lingaro otworzyła swoje biuro w Lublinie? – O wyborze lokalizacji zadecydował potencjał miasta: duża baza edukacyjna dla kierunków inżynierskich i technologicznych oraz wysoka jakość nauczania. Duże znaczenie miała dla nas także otwartość w dwustronnej komunikacji i wsparcie władz miasta, które na tle innych, sprawdzanych przez nas, lokalizacji wykazują dużo aktywniejszy model współpracy z potencjalnymi inwestorami służąc radą i przewodnictwem – wytłumaczył **Filip Merklejn** z Lingaro.

W biurze firmy przy ulicy Nałęczowskiej 14 pracuje obecnie kilkanaście osób, ale w perspektywie dwóch lat zatrudnienie ma znaleźć co najmniej kolejnych setka specjalistów – co najmniej, gdyż przedstawiciele Lingaro nie wykluczają zatrudnienia nawet 150 pracowników.

Firma Lingaro w 11-letniej historii zrealizowała ponad 1800 projektów. Jej główna siedziba mieści się w Warszawie, ale ma swoje oddziały również w Stanach Zjednoczonych i na Filipinach.

GRZEGORZ **REKIEL**

Poszkodowani właściciele szacują straty na 200 tys. zł. Czy odzyskają pieniądze za spalone auta?

Eyk B. został zatrzymany na ul. Kunickiego

Spalone audi TT. Na Facebooku szwagier właściciela prosił o pomoc w ujęciu sprawcy

FOT. FACEBOOK

Piorman nareszcie powstrzymany

W niespełna miesiąc podpalacz puścił z dymem 9 samochodów, powodując ogromne straty. Jest jednak nadzieja, że na lubelskie osiedla wróci już spokój. Poszukiwany piroman wpadł właśnie w ręce policjantów!

Podejrzany to 44-letni Eryk B. Mężczyzna grasował w różnych częściach miasta. Swoje ogniste eskapady rozpoczął 3 maja. W nocy między godziną 3 a 4 odwiedził dwa parkingi przy ul. Jaczewskiego i Hirszfelda. Używając łatwopalnej cieczy, spalił cztery auta: volkswagena, audi, land rovera i mazdę.

Jeden z placów przy szpitalu był monitorowany. Mundurowi zabezpieczyli nagranie, ale oprych 16 maja znów zrobił z samochodów ogromne pochodnie. Tym razem niszczycielski spacer urządził sobie na Czechowie. Na ul. Gorczańskiej puścił z dymem toyotę auris. Pół godziny później na ul. Zakopiańskiej podpalił audi TT, od której zajęła się stojąca obok mazda. Minęło zaledwie 7 minut, kiedy strażacy otrzymali zgłoszenie z ul. Harnasie. Tam w ogniu stały dwa fordy - mondeo i fiesta.

Poszkodowani właściciele byli załamani. Nie wszyscy mieli wykupione ubezpieczenie. Teoretycznie jest szansa, że teraz poniesione przez nich straty pokryje podpalacz, o ile będzie wypłacalny. A straty są wielkie. Szacuje się na 200 tys. zł.

Pod koniec ubiegłego tygodnia policjanci zatrzymali podejrzanego 44-latka. Nie wiadomo, dlaczego mężczyzna podpalał zaparkowane pojazdy. Mężczyzna skonfliktował się z rodziną i ostatnio nie miał stałego miejsca zamieszkania. Koczował na klatkach, z których był przepędzany. Możliwe, że ze złości na cały świat mścił się za swoją sytuację i wzniecał pożary.

Eryk B. był już wcześniej karany. W ubiegłym roku opuścił więzienie, gdzie odsiadywał wyrok także za niszczenie mienia. Teraz będzie odpowiadał w warunkach recydywy. To oznacza dla niego wyższą karę. Grozi mu 7,5 roku więzienia. **LL**

Śmierć przez dopalacze?

Śledczy wyjaśniają okoliczności śmierci 16-latka. Jego ciało znaleziono w niedzielę, 19 maja w przy ul. Gospodarczej w Lublinie. Prokuratorzy dotarli do świadków, z relacji których wynika, że ofiara mogła wcześniej zażyć dopalacze albo inne środki odurzające. Niewykluczone, że właśnie używki mogły przyczynić się do tragedii. Przeprowadzono sekcję zwłok. Prowadzący sprawę czekają na wyniki badań toksykologicznych. **LL**

Gorszył dzieci przez Internet

Zatrzymany 27-latek

Lubelscy policjanci zajmujący się zwalczaniem przestępczości w internecie namierzyli 27-latka, który przy pomocy popularnego komunikatora kontaktował się z dziećmi i wysyłał im materiały pornograficzne. Mundurowi ujęli mężczyznę w jego mieszkaniu w woj. mazowieckim. Był kompletnie zaskoczony wizytą stróżów prawa. Za przestępstwo grozi mu do 3 lat więzienia. **LL**

Skatował 25-latka w mieszkaniu

28-latek wdarł się do jednego z mieszkań w dzielnicy LSM i brutalnie pobił 25-latka. Napastnik atakował ofiarę pięściami, kopał po całym ciele. Swoje ciosy zadawał w głowę i w twarz. Poszkodowany młodzieniec w ciężkim stanie trafił do szpitala. Lekarze stwierdzili, że obrażenia, których doznał zagrażają jego życiu.

Policjanci ustalili i zatrzymali „boksera". Okazał się nim mieszkaniec gminy Głusk. Na LSM pojawił się, aby pomóc wyprowadzić się swojej znajomej ze stancji. Wtedy doszło do ataku na jej kolegę, który spał.

Mężczyzna usłyszał zarzut usiłowania zabójstwa oraz nieudzielenia pokrzywdzonemu pomocy. Podejrzany nie przyznał się. W ubiegłym tygodniu sąd aresztował go na okres 3 miesięcy. Zarzut nieudzielenia pomocy usłyszała także koleżanka 28-latka. **LL**

Tragiczne potrącenie

Policjanci wyjaśniają okoliczności wypadku, do którego doszło w sobotę wieczorem we wsi Kosarzew Dolny Kolonia koło Lublina. 20-letni kierowca audi w terenie zabudowanym, ale nieoświetlonym, potrącił autem 68-latka, który przechodził przez jezdnię. Pieszy trafił do szpitala, ale jego życia nie udało się uratować. Kierowca był trzeźwy. **LL**

Skradzione alpaki wróciły do swojej zagrody

Szczęśliwy finał miała niecodzienna kradzież, do której doszło we wsi Józefów Pociecha koło Lublina. Z miejscowej hodowli zrabowano dwie alpaki – młodą samiczkę i niewidomego samca. Rabusie podjechali dostawczym citroenem, przerzucili zwierzęta przez płot, a potem odjechali. O zuchwałym rabunku zrobiło się głośno w mediach społecznościowych. Złodziej lub złodzieje przestraszyli się rozgłosu.

– „Ludzie!!!! Są! Znalazły się! Dwadzieścia minut temu podjechało zielone Berlingo na lubelskich numerach LUB 57.., postawny mężczyzna otworzył drzwi i jedną po drugiej przerzucił przez płot u sąsiada nasze ALPACZKI i z piskiem odjechał. Już są w swoim boksie. A ja jestem w siódmym niebie!!!" – napisał na Facebooku uradowany właściciel. **LL**

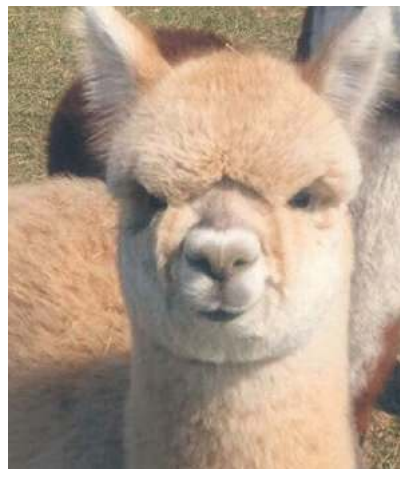

ŚWIDNIK: Niech Św. Florian czuwa nad nimi

Strażacy świętowali w Świdniku

W ubiegły czwartek w Świdniku strażacy z całej Lubelszczyzny obchodzili swoje święto. Świdnicka komenda otrzymała sztandar, wyróżniający się pożarnicy – medale i awanse, a mieszkańcy mogli spróbować strażackiej grochówki, podziwiać defiladę, lśniące wozy i pożarniczy sprzęt oraz… oddany po wielu perypetiach zmodernizowany plac Konstytucji 3 maja.

Uroczystości zaczęły się poranną mszą w archikatedrze lubelskiej, po której strażacy przenieśli się do Świdnika na świeżo wyremontowany plac Konstytucji 3 maja, gdzie na pożarników czekali nie tylko oficjele i przedstawiciele władz, ale również wielu mieszkańców miasta.

St. bryg. **Grzegorz Alinowski**, Lubelski Komendant Wojewódzki Państwowej Straży Pożarnej, przypomniał, że podstawowym celem strażackiego powołania jest służyć pomocą drugiemu człowiekowi i każdy z funkcjonariuszy rozpoczynając służbę, ślubuje być ofiarnym i mężnym w ratowaniu życia ludzkiego i wszelkiego mienia. – Dziękuję wam za wypełnianie słów tej przysięgi. Niech nagrodą będzie dla was satysfakcja i duma z dotychczasowych dokonań, stale wzrastające społeczne uznanie oraz wdzięczność tych, którzy dzięki wam zachowali dach nad głową, dorobek oraz to, co najcenniejsze – życie – mówił komendant Alinowski, przypominając przy okazji, że w 2018 roku lubelscy strażacy interweniowali ponad 21 tys. razy, wyjeżdżając średnio 60 razy dziennie do akcji.

Wojewódzkie Obchody Dnia Strażaka na placu Konstytucji 3 maja w Świdniku

Słowa podziękowania i gratulacji popłynęły do strażaków również od przedstawicieli władz państwowych i samorządowych, a wiceminister inwestycji i rozwoju, poseł **Artur Soboń**, odczytał list od premiera **Mateusza Morawieckiego**.

– „Obchody Dnia Strażaka to święto ludzi wyjątkowych, którzy pomimo niebezpieczeństw zawsze gotowi są nieść pomoc. Każdego dnia ratując zagrożone życie i mienie, dajecie świadectwo swojej szlachetności i odwagi. Zawsze pozostajecie na posterunku. Dziękuję za Wasz profesjonalizm, pełne oddanie służbie oraz poczucie odpowiedzialności za wspólne dobro" – napisał do druhów premier.

Głos zabrał również wojewoda lubelski **Przemysław Czarnek**, nawiązując do kataklizmu, jaki kilka dni wcześniej dotknął mieszkańców, nieodległego, podlubelskiego Stasina, gdzie trąba powietrzna uszkodziła kilkadziesiąt domów i budynków gospodarczych.

– Dziękuję za perfekcyjnie przeprowadzoną i niezwykle skuteczną akcję ratunkową przeprowadzą w tej miejscowości. Mieszkańcy byli pełni podziwu dla waszego oddania. Taka służba i wzorowa współpraca PSP i OSP to gwarancja naszego bezpieczeństwa w województwie lubelskim. Jesteśmy przekonani, że w każdej sytuacji mamy profesjonalnych strażaków, którzy dadzą sobie radę ze wszystkimi problemami – chwalił druhów wojewoda Czarnek.

Nie zabrakło też słów uznania od burmistrza Świdnika Waldemara Jaksona.

– Chciałem podziękować za waszą bohaterską pracę. Niech święty Florian czuwa nad wami i waszymi rodzinami – dodawał **Waldemar Jakson**.

W programie obchodów znalazły się też m.in. przegląd pododdziałów, defilada, nadanie sztandaru Komendzie Powiatowej Państwowej Straży Pożarnej w Świdniku, ufundowanego z inicjatywy społeczności powiatu świdnickiego. W imieniu Społecznego Komitetu Fundacji Sztandary wręczył go starosta świdnicki Łukasz Reszka.

– Sztandar jest symbolem najwyższych wartości, honoru i tradycji oraz zobowiązania do godnego wypełniania obowiązków wobec ojczyzny i narodu. To także wyraz uznania społeczeństwa dla trudów i niebezpieczeństw służby, ofiarności i męstwa strażaków, dowód zaufania i wdzięczności dla naszej grupy zawodowej – dziękował, odbierając sztandar, bryg. **Sławomir Kowalczyk**, komendant powiatowy PSP w Świdniku, zapewniając, że jest on dla jednostki ogromnym wyróżnieniem i strażacy będą go nosić z dumą.

Odznaczenia i awanse

Podczas uroczystości wręczono również medale i odznaczenia. Mł. bryg. **Piotr Łowicki** i mł. bryg. **Krzysztof Pawelec** zostali odznaczeni „Brązową Odznaką Zasłużony dla Ochrony Przeciwpożarowej" Ministra Spraw Wewnętrznych i Administracji. Złoty Znak Związku Ochotniczych Straży Pożarnych RP otrzymał **Sławomira Kowalczyk**, a Brązowe Krzyże Zasługi – **Anna Mrozik**, **Ryszard Kais** i **Tomasz Świetlicki**, a medal honorowy im. Chomicza odebrał **Jerzy Pawlak**.

Srebrny Medal „Za Zasługi dla Pożarnictwa" otrzymali: st. asp **Karol Kowalski**, mł. asp. **Paweł Kochalski**, ogn. **Tomasz Łazuka** i ogn. **Krzysztof Sidor**. Brązowy medal odebrał ks. **Leszek Surma** – kapelan strażaków i mł. kpt. **Marek Lasota**.

Trzynastu strażaków awansowanych zostało na wyższe stopnie. Do stopnia młodszego brygadiera awansowano: st. kpt. **Waldemara Łosia**, st. kpt. **Pawła Ostrowskiego** i st. kpt. **Krzysztofa Pawelca**. Starszym kapitanem został kpt. **Przemysław Bondos**, a starszym aspirantem – asp. **Paweł Witczak**. Stopień ogniomistrza otrzymali: mł. ogn. **Paweł Oskroba** i mł. ogn. **Piotr Zieliński**, a młodszego ogniomistrza: st. sekc. **Marcin Adamczyk**, st. sekc. **Krzysztof Buk**, st. sekc. **Piotr Kamola**, st. sekc. **Michał Król**, st. sekc. **Jerzy Pawelec** i st. sekc **Sławomir Terlecki**.

JN

Szczypa historii

Historia zawodowego pożarnictwa w Świdniku rozpoczęła się w 1951 roku, kiedy przeprowadzono pierwszy nabór do pracy w jednostce Zakładowej Straży Pożarnej przy Państwowych Zakładach Lotniczych w Świdniku. Wówczas siedzibą jednostki był jeden z baraków na terenie nowo powstającego zakładu. Początkowo stan załogi wynosił 30 strażaków, którzy dysponowali jednym samochodem bojowym typu Bedford i jedną motopompą. Z upływem lat pozyskiwano nowe samochody, zwiększano bazę sprzętową, a z inicjatywy załogi rozbudowano i zmodernizowano garaż, tym samym zwiększając ilość stanowisk dla aut. Wtedy też druhowie we własnym zakresie zbudowali beczkowóz na podwoziu samochodu Star.

W latach 70. przeniesiono siedzibę świdnickiej straży do dobudowanego skrzydła drukarni przy al. Lotników Polskich 2, gdzie mieści się ona do dzisiaj. Wówczas też pozyskiwano nowe sprzęty np. samochód gaśniczy Tatra z osprzętem firmy Rosenbauer i samochód gaśniczy Star 244, cysternę na podwoziu Jelcza, samochód proszkowy na podwoziu Multikar i samochód śniegowy.

W 1992 roku w związku z reorganizacją struktur straży pożarnych Zawodowa Zakładowa Straż Pożarna „WSK PZL Świdnik" przekształciła się w jednostkę Ratowniczo-Gaśniczą Państwowej Straży Pożarnej i dzięki temu w tym samy roku powstała Komenda Rejonowej Państwowej Straży Pożarnej w Świdniku, która swoim zasięgiem operacyjnym obejmowała 6 gmin: Świdnik, Fajsławice, Trawniki, Mełgiew, Piaski, Rybczewice.

W wyniku reformy administracyjnej w 1999 roku Komenda Rejonowa stała się Komendą Powiatową PSP w Świdniku, w której służbę pełniło już ponad 50 strażaków.

W tym wieku rozpoczęto rozbudowywanie komendy, pozyskano 7 pojazdów ratowniczo-gaśniczych i specjalnych. Od wejścia Polski do Unii Europejskiej komenda uczestniczyła już w 6 projektach unijnych i pozyskała ponad 4 miliony zł na sprzęt i wyposażenie. Obecnie nad bezpieczeństwem mieszkańców w powiecie świdnickim czuwa ponad 60 strażaków. Dowodzi nimi bryg. **Sławomir Kowalczyk**, Komendant Powiatowy PSP w Świdniku, a jego zastępcą jest mł. bryg. **Paweł Belniak**.

II Świdnik Air Festival – Mamy wejściówki dla czytelników

Gotowi na podniebne show?

Już za tydzień, 8 i 9 czerwca, czeka nas II Świdnik Air Festiwal, największa i najciekawsza impreza lotnicza po tej stronie Wisły, tym razem wzbogacone o występy muzycznych gwiazd – Organka, Ani Dąbrowskiej i grupy Enej. Bilety w cenie 10 i 20 zł na jeden dzień imprezy już do nabycia poprzez strony MOK w Świdniku, Świdnik Air Festival, serwisu biletyna.pl oraz w kasie MOK. Będzie je można również kupić na miejscu, w dniu imprezy.

PROGRAM

Gwiazdy na niebie. 8 czerwca, godz. 14 – 22.30.

14.00 – pierwszy lotniczy pokaz w wykonaniu **Waldemara Jaworskiego** za sterami wielozadaniowego, dwuturbinowego śmigłowca Mi-2. Zaraz po nim samolotem treningowo– turystycznym Cessna C152 w przestworza wzbije się **Jarosław Rozwód**.

14.30 – oficjalne rozpoczęcie imprezy z pokazem skoków spadochronowych, przelotem balonów ogrzewanych gorącym powietrzem i samolotu AN-2, czyli największego produkowanego seryjnie jednosilnikowego dwupłatowca na świecie, za którego sterami siedział będzie szef Aeroklubu Świdnik, **Krzysztof Janusz**. Kolejnym pilotem, który zaprezentuje swoje umiejętności i możliwości swojej maszyny, będzie **Krzysztof Duk** latający helikopterem Robinson R44. Po „solowych" występach przyjdzie pora na dwie grupy akrobacyjne – najpierw wystąpi Firebirds na trzech maszynach Extra 330, a później wojskowy zespół akrobacyjny Biało-Czerwone Iskry na TS-11 Iskra.

Następnie będzie można obejrzeć na niebie Boeinga Stearman B75N1 2S3, czyli dwupłatowy wojskowy samolot szkoleniowy, na którym lata **Marek Forystek**. Po nim na niebie pojawi się kolejna grupa – specjalizująca się w lataniu w szyku trzyosobowa formacja Cellfast Flying Team na francuskich samolotach typu Morane. Nie mnie efektowanie zapowiada się kolejny pokaz – na maszynach pamiętających czasy II wojny światowej z „Latającego Muzeum Polskich Sił Powietrznych" zaprezentują się: **Robert Pietracha** na DH Tiger Moth, **Krzysztof Łączkowski** na DHCI Chipmunk i **Ireneusz Puchała** na Taylorcraft Auster IV.

Później nad głowami widzów pojawi się kolejny śmigłowiec – wielozadaniowy SW-4 prowadzony przez **Grzegorza Lenarta**. Następnie maszynę Hatz Classic i swoje umiejętności pilotażu zaprezentuje **Wojciech Hajdukiewicz**. Po nim będzie można podziwiać wyczyny pilotów: **Marka Masalskiego**, **Antoniego Nowaka** i **Szymona Tomaszewskiego** na samolotach Piper (dwa Cub-4h, J3C Cub). Zaraz potem widzów czeka występ **Marii Muś**, członkini Śmigłowcowej Kadry Narodowej, która jako jedna kobieta na świecie wykonuje podniebne akrobacje śmigłowcem. Robi to dwusilnikowym, lekkim śmigłowcem BOLKOW BO105. Po niej zaplanowano pokaz **Artura Kielaka** i **Mateusza Strammy** na samolotach XA41 i YAK 3U R-2000. Następnie po raz drugi tego dnia będziemy mogli oglądać za sterami Krzysztofa Janusza – tym razem w duecie z **Jarosławem Motylem** na popularnej PZL 104 Wilga. Po statecznej Wildze podziwiać będziemy mogli kolejną lotniczą gwiazdę – **Łukasza Czepiela**, mistrza świata Red Bull Air Race w klasie Challenger i jego szybkiego jak błyskawica EDGE 540TK. Następnie ponownie zaprezentuje się Grupa Akrobacyjna Firebirds, a po niej obejrzymy nie mniej efektowne pokazy **Marka Choima** na samolocie Extra 330SC – jednej z najlepszych i najzwrotniejszych maszyn akrobacyjnych.

Pierwszy dzień pokazów zakończą podniebne popisy z wykorzystaniem efektów pirotechnicznych w wykonaniu latającej na paralotniach grupy The Flying Dragons i brytyjskiej formacji Airborne Pyrotechnicks. na dwóch motoszybowcach Grob G-109b.

Gwiazdy na niebie. 9 czerwca, godz. 12.00 – 17.30

Drugi dzień będzie równie bogaty w lotnicze wydarzenia. Rozpoczną Krzysztof Janusz i Jarosław Motyl takim samym pokazem, jak w sobotę. Następnie zaprezentuje się **Waldemar Jaworski**, a po nim **Jacek Mainka** na DH82 Tiger Moth, Krzysztof Łączkowski na DHCI Chipmunk, Ireneusz Puchała na Taylorcraft Auster IV. Zaraz po nich widzowie będą mogli znowu podziwiać wyczyny Krzysztofa Duka, a później Marka Forystka i grupę Cellfast Flying Team. Następnie – po raz pierwszy na II Świdnik Air Festiwalu – zaprezentuje się **Krzysztof Będkowski** za sterami ultralekkiego, szybkiego samolotu Virus SW121. Po nim w przestworza wzbije się Marek Choim i kolejno Grzegorz Lenart, Wojciech Hajdukiewicz, Łukasz Czepiela, grupa Airborne Pyrotechnics, Marek Masalski, Antoni Nowak, Szymon Tomaszewski i **Jarosław Rozwód**. Później widzów czeka kolejny pokaz Grupy Akrobacyjnej Firebirds i akrobacje śmigłowcowe w wykonaniu Marii Muś. Jako przedostatni zaprezentuje się duet Artura Kielaka i Mateusz Strama, a część lotniczą imprezy zakończy pokaz Cellfast Flying Team.

9 czerwca. 18.30. Gwiazdy na scenie

Po lotniczych emocjach i półgodzinnej przerwie rozpocznie się część artystyczna. Jako pierwszy, o godz. 18.00 zagra **Organek**, ok. godz. 20.00 na scenę wyjdzie **Ania Dąbrowska**, a na zakończenie, ok. 22.00 koncert da grupa **Enej**.

Każdego dnia imprezy na lotnisku odbywać się będzie rodzinny piknik z pokazami sprzętu wojskowego, zabytkowych samolotów, samochodów i motocykli. Będzie również strefa dmuchańców i cateringu, a pierwszego dnia do godziny 19.00 również Strefa na Zdrowie Polpharmy, gdzie będzie można wykonać bezpłatne badania kardiologiczne (badanie cholesterolu, glukozy i wieku serca), endokrynologiczne, spirometryczne i okulistyczne oraz skorzystać z porady specjalistów.

– Ideą Strefy na Zdrowie Polpharmy jest ułatwienie dostępu do badań, porad lekarskich i edukacji zdrowotnej pacjentom powyżej 40. roku życia. Jest to także odpowiedź na długi czas oczekiwania w Polsce na wizytę u specjalistów, czym podyktowany jest wybór oferowanych przez nas badań i konsultacji – mówi **Marta Gawrylik**, koordynatorka akcji.

Bilety i dojazd

Bilety na imprezę można kupić przez strony internetowe Miejskiego Ośrodka Kultury, Świdnik Air Festival i serwis biletyna.pl, w kasie kina Lot w Świdniku, ale również na miejscu imprezy. Bilet normalny na jeden dzień kosztuje 20 zł, a ulgowy 10 zł. Z ulgi mogą skorzystać uczniowie, studenci, emeryci, renciści, „Zasłużeni dla Świdnika", honorowi dawcy krwi, posiadacze odznaczenia Amicus Civitatis oraz świdnickich kart „Rodzina 3+" i „Mieszkam w Świdniku, kupuję w Świdniku" oraz ogólnopolskiej Karty Dużej Rodziny.

Na pokazy wejdą bezpłatnie: dzieci do 7. roku życia, osoby niepełnosprawne wraz z opiekunem, kombatanci wojenni, seniorzy lotnictwa, umundurowani żołnierze służby czynnej, funkcjonariusze Policji, Państwowej Straży Pożarnej, Ochotniczej Straży Pożarnej i Straży Miejskiej.

Specjalnie z okazji lotniczego festiwalu zostaną uruchomione dodatkowe połączenia z Lublina MPK i PKP. Szczegóły pojawią się wkrótce na stronach internetowych przewoźników.

JN

Wybitny lubelski prawnik uhonorowany

Profesor Hołda ma skwer

Skwer przy ulicy Lipowej położony naprzeciwko Plazy oficjalnie jest już nazwany imieniem profesora Zbigniewa Hołdy, wybitnego lubelskiego prawnika.

Tablica z nazwą skweru została odsłonięta 20 maja, czyli w 10. rocznicę śmierci Z. Hołdy. – Aby dostać tak piękny skwer, nie wystarczy być doskonałym naukowcem, nie wystarczy też zapisać się wypowiedziami na łamach poważnych czasopism, trzeba szanować drugiego człowieka – powiedział podczas poniedziałkowej uroczystości **Mariusz Banach**, zastępca prezydenta ds. oświaty i wychowania. Przypomniał też ważny moment z życia Z. Hołdy, jakim było internowanie w stanie wojennym. – Stan wojenny był momentem przełomowym, oddzieliliśmy wówczas ludzi prawych od ludzi postępujących w sposób nieprzyzwoity. Profesor Hołda stał po słusznej stronie – dodał M. Banach.

Na uroczystości obecny był też **Adam Bodnar**, Rzecznik Praw Obywatelskich. – Brakuje nam pana profesora, brakuje nam jego codziennej rady, dyskusji i głębokich polemik. Pan profesor przyczynił się do powstania standardów praworządności, propagował również ideę pracy pro bono – przypomniał A. Bodnar.

Zbigniew Hołda urodził się w 1950 roku. Był absolwentem I LO im. Stanisława Staszica w Lublinie, a w 1972 r. ukończył prawo na Uniwersytecie Marii Curie-Skłodowskiej. Wkrótce zaczął pracę jako asystent w Zakładzie Prawa Karnego i Kryminologii. W 1978 roku obronił doktorat i na Wydziale Politologii UMCS zaczął zajmować się prawami człowieka. W 1992 roku rozpoczął pracę na Wydziale Prawa i Administracji Uniwersytetu Jagiellońskiego. Był prezesem Towarzystwa Prawniczego oraz członkiem zarządu Helsińskiej Fundacji Praw Człowieka. W latach 1980-1981 był doradcą Solidarności. W stanie wojennym był internowany. Prywatnie był mężem **Małgorzaty Bieleckiej-Hołdy**, znanej lubelskiej dziennikarki, związanej z „Gazetą Wyborczą", wieloletniej redaktor naczelnej jej lubelskiego oddziału.

GRZEGORZ **REKIEL**

Sesja rady miasta zapowiada się spokojnie

Wieniawa czeka na poprawki budżetu

W czwartek, 30 maja, czeka nas kolejna sesja Rady Miasta Lublin. Wydaje się, że tym razem obrady przebiegną spokojnie, ale w programie znalazło się kilka ważnych punktów.

Radni zagłosują m.in. nad poprawkami do budżetu, które pozwolą rozstrzygnąć przetarg na przebudowę Al. Racławickich, o czym napisaliśmy w oddzielnym tekście. Zagłosują też nad projektami uchwał, które złożyli mieszkańcy Wieniawy. Mają oni nadzieję, że rajcy zgodzą się na: remont ulicy Junoszy, budowę parkingu u zbiegu ulic Zuchów i Puławskiej oraz remont i przebudowę ulicy Skautów z wykonaniem miejsc postojowych.

Wydaje się, że najważniejsza z perspektywy mieszkańców jest kwestia ulicy Junoszy. „Ulica nie była remontowana od początku swego istnienia. Od wielu lat czekamy na jej generalny remont. W tym czasie zrealizowano tylko drobne prace polegające na łataniu dziur. Tak ruchliwa ulica, która jest wąska i zaniedbana, stanowi zagrożenie dla jej użytkowników. Trzeba ją dostosować do współczesnych wymogów" – czytamy w dokumencie, który trafił na biurko Jarosława Pakuły, przewodniczącego RML. Remont miałby się odbyć najpóźniej w 2023 roku.

W programie czwartkowych obrad są też m.in. głosowania nad: „projektem ws. opracowania analizy zasadności przystąpienia do zmiany miejscowego planu zagospodarowania przestrzennego w rejonie ulic: Folwarcznej i Uprawnej", nadaniem statutu Szkole Policealnej nr 10, nadaniem statutu Szkole Policealnej nr 12 czy nadaniem statutu Szkole Policealnej nr 13. Radni zajmą się też np. wyznaczeniem obszaru zdegradowanego i obszaru przeznaczonego do rewitalizacji. Czwartkowe obrady zaczną się o godzinie 9.

GRZEGORZ **REKIEL**

Na sesji radni głosować będą m.in. nad zgłoszonym przez mieszkańców Wieniawy projektem uchwały w sprawie remontu ulicy Junoszy

FELIN: Nowe otwarcie i nadzieja na normalną pracę

Odrodzenie rady dzielnicy

Praktycznie niefunkcjonująca w ostatnich latach ze względu na konflikt między aktywistami rada dzielnicy Felin zaczęła nową kadencję. Przewodniczącym zarządu dzielnicy został Arkadiusz Gołębiowski. Funkcję przewodniczącej rady dzielnicy objęła Krystyna Brodowska.

W skład zarządu weszli również: **Grzegorz Gryzio** (zastępca przewodniczącego), **Teresa Ziętko** (sekretarz), **Stanisława Fidor-Tatarczuk** i zaledwie 18-letni **Jakub Zmysłowski**. Funkcję wiceprzewodniczących rady objęli **Sebastian Gorgol i Mirosław Kopiński**. W skład 15-osobowej rady weszli również: **Grzegorz Kocot**, **Dominika Kostek**, **Henryk Kowalski**, **Edyta Michaluk-Charytanowicz**, **Piotr Toc, Daniel Wójtowicz i Jan Zamojski**. Dyżury członków rady będą pełnione w pierwszy i trzeci poniedziałek miesiąca w godz. 17.30 – 19.00 (ul. Zygmunta Augusta 7/2).

W poprzedniej kadencji rada dzielnicy Felin praktycznie nie funkcjonowała ze względu na konflikt między jej członkami. Rada nie zgłosiła np. żadnego wniosku inwestycyjnego do budżetu Lublina na 2017 rok. – Nie zgłosiła, bo praktycznie nie funkcjonuje. Nie zbiera się, nie ma zarządu i przewodniczącego. Mieszkańcy, który przed dwoma laty wybierali swoich dzielnicowych przedstawicieli, mają prawo być zirytowani – pisaliśmy w grudniu 2016 roku. Sytuację na Felinie skomentował wówczas na naszych łamach **Eugeniusz Bielak**, miejski radny Prawa i Sprawiedliwości: „Przewodniczący zarządu źle organizował pracę. W tym roku sparaliżował kompletnie jej działalność (rady – przyp. aut.). Cała tegoroczna rezerwa celowa, 129 tys. złotych, przepadła, a sam dietę otrzymywał aż do listopada".

Przypomnijmy też, że kilka miesięcy temu miejscy radni uchwalili nowy system wynagradzania radnych dzielnicowych. Do tej pory dietę otrzymywał tylko przewodniczący zarządu dzielnicy. Wynosiła ona równowartość najniższej krajowej, czyli od stycznia 2250 złotych. Pozostali członkowie rad dzielnic nie otrzymywali wynagrodzenia. Dieta dla przewodniczących zarządów została zmniejszona i wynosi teraz 912 złotych miesięcznie. 411 złotych miesięcznie będą zarabiać przewodniczący rad dzielnic, sekretarze zarządu dostaną 250 złotych miesięcznie, a pozostali członkowie rad dzielnic 53 złote.

GRZEGORZ **REKIEL**

Festyn i boisko dla dzielnicy

Węglin ma co świętować

Nowe boiska będą służyły młodym piłkarzom BKS-u i wszystkim mieszkańcom dzielnicy

Mieszkańcy Węglina Północnego bawili się 18 maja na dzielnicowym festynie na nowych dzielnicowych boiskach przy ul. Judyma. To był już XVIII Dzień Węglina.

Na festynowej scenie pojawiły się m.in. lubelskie „Czaderki", harcerski zespół „Arse", zespół „Pasjonata" czy dzieci z SP oraz LO im. Jadwigi w Lublinie. Wieczorem zagrał zespół rockowy „Wysublimowani". Spotkaniu towarzyszyło rozstrzygnięcie konkursów ciast i krzyżówek o unii lubelskiej. Tradycyjnie festynowi towarzyszyły też rozgrywki sportowe, m.in. mecz pokazowy drużyn z Węglina Północnego i Węglina Południowego.

Festyn zorganizowało Stowarzyszenie Kulturalno-Oświatowe „Węglin Północny" we współpracy z partnerami: BKS Lublin, Dzielnicowym Domem Kultury „Węglin", Filią 34 MBP i rada dzielnicy. Tego dnia oficjalnie oddano też do użytku nowe boiska. – Inwestycja obejmowała wykonanie boiska do piłki nożnej o wymiarze 30,5x62,5 metrów o nawierzchni ze sztucznej trawy, a także wykonanie boiska wielofunkcyjnego m.in. do siatkówki, koszykówki czy tenisa o wymiarach 19,5x 7 metrów o nawierzchni syntetycznej wraz z wyposażeniem w bramki, siatki i obręcze, tablice informacyjne. Powstała również siłownia zewnętrzna i plac rekreacyjny z ławkami. Na obiekcie powstał także budynek socjalny wraz z szatniami. Kompleks zostały ogrodzony i oświetlony. Koszt prac wyniósł ponad 1,8 mln zł. – informuje **Olga Mazurek-Podleśna** z Urzędu Miasta Lublin. Zarządcą obiektu jest MOSiR, a jego dzierżawcą klub BKS Lublin. Jest on również otwarty dla mieszkańców dzielnicy.

EMILIA **KALWIŃSKA**

Jazda ul. Świętoduską mogła skończyć się uszkodzeniem pojazdu

Naprawią zapadnięte studzienki

Pracownicy MPWiK naprawią uszkodzone studzienki kanalizacyjne na ul. Świętoduskiej, o co apelował Tomasz Pitucha, miejski radny Prawa i Sprawiedliwości.

Radny zauważył, że „studzienki ulokowane w jezdni zapadły się i stanowią zagrożenie dla pojazdów poruszających się ulicą". – Problem występuje szczególnie na odcinku od kościoła oo. karmelitów do ratusza. Obecny stan negatywnie wpływa na bezpieczeństwo ruchu i stan techniczny pojazdów. Może również skutkować wnioskami do zarządcy drogi ze strony właścicieli pojazdów, których zawieszenie zostało uszkodzone po wjeździe na zapadniętą studzienkę – skomentował **Tomasz Pitucha**, dlatego w interpelacji do prezydenta **Krzysztofa Żuka** poprosił o „dokonanie przeglądu i zlecenie stosownych napraw".

Do prośby przychylił się **Artur Szymczyk**, zastępca prezydenta ds. inwestycji i rozwoju. – Pracownicy Wydziału Gospodarki Komunalnej UM Lublin oraz Miejskiego Przedsiębiorstwa Wodociągów i Kanalizacji dokonali przeglądu studni na sieciach kanalizacji deszczowej i sanitarnej w ul. Świętoduskiej. W świetle przeprowadzonego przeglądu zostały zlecone prace, mające na celu naprawę uszkodzonych i zużytych elementów zwieńczeń studni kanalizacyjnych, zarówno na sieci kanalizacji sanitarnej jak i miejskiej sieci kanalizacji deszczowej – odpowiedział A. Szymczyk. Prace będą prowadzone przez MPWiK.

GR

136 foteli dentystycznych w jednym miejscu!!!

Centrum na miarę XXI w.

14 maja 2019 roku na placu budowy Stomatologicznego Centrum Klinicznego Uniwersytetu Medycznego w Lublinie przy ulicy Chodźki odbyła się uroczystość wmurowania kamienia węgielnego. Rozpoczęta przed rokiem inwestycja ma być gotowa w kwietniu 2020 roku i kosztować 52 mln zł.

Stomatologiczne Centrum Kliniczne w całości przeniesie się na ulicę Chodźki. W planach jest rozszerzenie dotychczasowej działalności o poradnictwo stomatologiczne dla dzieci i dorosłych, wczesną diagnostykę raka jamy ustnej, leczenie onkologiczne czy przygotowanie opieki stomatologicznej dla pacjentów zakwalifikowanych do przeszczepu komórek macierzystych. Zaprojektowany z rozmachem gmach o kubaturze 35 tys. metrów sześciennych i powierzchni ponad 8 tysięcy metrów kwadratowych pomieści parking podziemny, sale wykładowe, sale dydaktyczne, a przede wszystkim gabinety stomatologiczne wraz z salą do znieczuleń ogólnych. – Naszą misją jest w dalszym ciągu leczenie społeczne, dlatego znajdzie się tu 136 foteli dentystycznych z nowoczesnym oprzyrządowaniem. Wśród wyposażenia będzie np. tomograf stożkowy, bardziej nowoczesny niż tomografy komputerowe – podkreśla prof. dr hab. **Andrzej Drop**, rektor Uniwersytetu Medycznego. – Jesteśmy jedynym publicznym zakładem opieki zdrowotnej, który leczy wszystkich pacjentów na poziomie klinicznym. Rocznie przyjmujemy ponad 80 tysięcy pacjentów – mówi **Ryszard Śmiech**, dyrektor Stomatologicznego Centrum Medycznego w Lublinie. Do czasu oddania do użytku nowej siedziby Stomatologiczne Centrum Kliniczne w dalszym ciągu będzie prowadziło swoją działalność w gmachu przy ulicy Karmelickiej, który później zostanie sprzedany. – Logistyka przeniesienia się do nowej siedziby jest szczegółowo zaplanowana. Przyjęcia pacjentów będą stopniowo przesuwane na ulicę Lubartowską, której jednostki jako ostatnie przeniosą się na ulicę Chodźki. Nie przewidujemy tu zakłóceń – zapowiada dr hab. **Barbara Tymczyna-Borowicz**, prodziekan I Wydziału Lekarskiego z Oddziałem Stomatologicznym. – W dalszym ciągu stan uzębienia mieszkańców naszego województwa jest niezadowalający. Mamy dużą grupę pacjentów 60-letnich bez własnych zębów, co nie powinno mieć miejsca. Wciąż mamy do wykonania wiele pracy profilaktycznej – namawiamy, by do gabinetów przyprowadzać już bardzo małe dzieci, które jeszcze nie wymagają leczenia, tak by pierwsza wizyta nie kojarzyła im się z bólem – dodaje pani dziekan.

WIĘCEJ ZDJĘĆ NA WWW.NOWYTYDZIEN.PL

Uroczystość podpisania aktu erekcyjnego i wmurowania kamienia węgielnego w powstającym w SCK przy ul. Chodźki

Powstający budynek stomatologii sąsiaduje z oddanym do użytku rok temu Centrum Symulacji Medycznej. W związku z jego budową i planowanym przed nim parkingiem uczelnia stara się w ratuszu o poszerzenie ulicy Witolda Chodźki. Sama budowa SCK wraz z wyposażeniem będzie kosztować niemal 52 mln zł, z czego 30 mln zł pochodzi z dotacji celowej Ministerstwa Zdrowia. Budynek od maja zeszłego roku buduje firma Strabag S.A. – obecnie stoi już jego żelbetowa konstrukcja ze ścianami nośnymi i stropami.

EMILIA **KALWIŃSKA**

Dni Seniora w Lublinie pod znakiem zdrowia i kultury

Po studentach czas na seniorów

Ledwie świętowanie zakończyli studenci, a już do przejęcia kluczy do bram miasta szykują się seniorzy. W ramach 8. Dni Seniora od 3 do 7 czerwca odbędzie się ponad 300 wydarzeń dedykowanych starszym mieszkańcom naszego miasta, w tym koncert Ireny Santor, która zaśpiewa swoje największe przeboje w Centrum Spotkania Kultur.

Zdrowie dla seniora

Uroczyste rozpoczęcie Dni Seniora wraz z symbolicznym przekazaniem klucza do bram miasta odbędzie się w poniedziałek 3 czerwca o godz. 11. 00 przed wejściem do ratusza.

– Ideą Dni Seniora jest upowszechnianie aktywności społecznej seniorów, zachęcanie do prowadzenia aktywnego stylu życia, poszerzania wiedzy i rozwijania swoich pasji. Z radością zapraszam na kolejną edycję tych wydarzeń i jak zawsze zachęcam do zadbania o swoje zdrowie i do skorzystania z dostępnych atrakcji i rozrywek – mówi **Monika Lipińska**, zastępca prezydenta Miasta Lublin ds. społecznych.

Dużo dla zdrowia

Częścią obchodów już tradycyjnie będzie „Miasteczko Zdrowia dla Seniora", które 6 czerwca w godzinach 10.00- 13.00 zagości w Galerii Plaza. Na miejscu będzie można skorzystać z bezpłatnych badań, zmierzyć ciśnienie tętnicze, poziom cukru we krwi czy cholesterolu, skorzystać z konsultacji z zakresu fizjoterapii, stomatologii, foniatrii, okulistyki, a także medycyny estetycznej i chirurgii plastycznej.

W dniach 3-14 czerwca miasto Lublin wraz z Uniwersytetem Medycznym oraz Klastrem Lubelska Medycyna zaprasza seniorów na VII Lubelskie Dni Promujące Zdrowie pod hasłem „Zdrowie Mężczyzn". Z kolei 8 czerwca przy Centrum Kultury w Lublinie w godzinach 12.00-16.00 odbędzie się Rodzinny Festyn Zdrowotny, podczas którego w punktach informacyjno-konsultacyjnych mieszkańcy będą mogli skorzystać z porad specjalistów w zakresie zdrowia, dietetyki, kosmetologii czy wykonać podstawowe badania profilaktyczne, np. zmierzyć ciśnienie tętnicze krwi, poziomu glukozy, dwutlenku węgla, masę ciała, wykonać badanie przesiewowe w zakresie profilaktyki tętniaka aorty brzusznej czy profilaktyki czerniaka (te dwa ostatnie badania będą dostępne dwukrotnie, żeby umożliwić dotarcie do większej ilości osób – 6 czerwca w Plazie i 8 czerwca przy Centrum Kultury).

Poza tym od 3 czerwca w różnych dzielnicach miasta będą odbywały się darmowe badania, warsztaty, spotkania czy zajęcia dedykowane seniorom. Na bezpłatne warsztaty seniorów zapraszają m.in. Muzeum Wsi Lubelskiej, Domy Kultury czy filie MBP w Lublinie. Warto zajrzeć na stronę www.lublin.eu, do zakładki „seniorzy", gdzie jest szczegółowy program wydarzenia albo przyjść pod ratusz, gdzie codziennie (w godzinach 11.00-14.00) będzie działał specjalny punkt informacyjny, w którym pracownicy Wydziału Inicjatyw i Programów Społecznych oraz członkowie Rady Seniora będą wydawać program LDS, udzielać informacji na temat form wsparcia, z jakich w Lublinie mogą korzystać osoby starsze i przyjmować wnioski o wydanie Lubelskiej Karty Seniora, której posiadacze mogą liczyć na zniżki m.in. w wielu instytucjach kultury.

Uroczyste zakończenie Lubelskich Dni Seniora odbędzie się 7 czerwca w Centrum Spotkania Kultur w sali operowej, gdzie o godz. 16.00 odbędzie się koncert **Ireny Santor**, która, oprócz znanych przebojów, zaśpiewa również piosenki ze swojej najnowszej płyty „Punkt widzenia". Seniorzy mogą odbierać bezpłatne wejściówki w Wydziale Inicjatyw i Programów Społecznych przy ulicy Leszczyńskiego 23 w godzinach pracy Urzędu Miasta Lublin do momentu ich wyczerpania. Dla naszych czytelników mamy także bezpłatne wejściówki na ten koncert – wystarczy w środę, 29 maja, po godzinie 10.00 zadzwonić na redakcyjny numer: 509 710 033. Liczba wejściówek ograniczona, a przyznamy je według zasady „Kto pierwszy ten lepszy.

(EM.K.)

Nowa rada seniorów

22 maja Rada Seniorów Miasta Lublin rozpoczęła drugą, czteroletnią kadencję. Rada jest organem o charakterze konsultacyjnym, doradczym i inicjatywnym wobec władz Miasta Lublin. Jej zadaniem jest m.in. wspierania różnych form aktywności ludzi starszych, upowszechnianie wiedzy o ich potrzebach i prawach czy opiniowanie i konsultowanie spraw dotyczących sytuacji seniorów oraz dotyczących ich aktów prawa. W skład Rady Seniorów Miasta Lublin na lata 2019-2023 wchodzi 10 członków, wyłonionych przez komisję wyborczą powołaną przez prezydenta miasta spośród kandydatów wskazanych przez organizacje zrzeszające seniorów i działające na ich rzecz. W kadencji 2019-2023 w skład rady wchodzą: **Leszek Gęca** – zgłoszony przez Towarzystwo Muzyczne im. H. Wieniawskiego w Lublinie, **Alina Gucma** – zgłoszona przez Zarząd Okręgowy w Lublinie Polskiego Związku Emerytów, Rencistów i Inwalidów, **Wanda Jędrzejewska** – zgłoszona przez Stowarzyszenie Terraz Senioras, **Małgorzata Zmysłowska** – zgłoszona przez Fundację Kultury Chrześcijańskiej ARTOS, **Kazimiera Soszyńska** – zgłoszona przez Lubelski Związek Inwalidów Narządu Ruchu, **Janusz Kobylański** – zgłoszony przez Naczelną Organizację Techniczną, Federacja Stowarzyszeń Naukowo-Technicznych, Rada w Lublinie, **Anna Gińko-Furmanik** – zgłoszona przez Fundację Rozwoju Człowieka LOGIKON, **Halina Kobylarz** – zgłoszona przez Fundację „Lubelski Uniwersytet Drugiego Wieku", **Elżbieta Pomorska** – zgłoszona przez Towarzystwo Wolnej Wszechnicy Polskiej, Oddział w Lublinie, **Piotr Nakonieczny** – zgłoszony przez Fundację na Rzecz Seniorów „Bonum Vitae". W pracach rady uczestniczy również czterech przedstawicieli wskazanych przez Prezydenta Miasta Lublin: **Alina Famares** – liderka zespołu wokalnego „Pasjonatta", **Maria Laskowska-Szcześniak** – specjalista w dziedzinie geriatrii, **Sławomir Skowronek** – Dyrektor Wydziału Inicjatyw i Programów Społecznych i **Anna Złonkiewicz** – emerytowany pracownik społeczny. Przewodniczącą Rady ponownie została wybrana jednogłośnie pani Alina Gucma. Rada przyjmuje interesantów w w każdy piątek od godz. 13.00 do godz. 15.00 w swojej siedzibie w Wydziale Inicjatyw i Programów Społecznych UM Lublin przy ul. Leszczyńskiego 23 (wejście od ul. Przy Stawie), tel. 81 466-20-69; sekretariat 81 466-30-50, e-mail: rada.seniorow@lublin.eu

Karta dająca ulgi

Do tej pory wydano już 17 100 Lubelskich Kart Seniora, które upoważniają mieszkańców Lublina w wieku powyżej 60 lat do korzystania z ulg i zniżek oferowanych przez 163 partnerów Programu.

ŚWIDNIK: Akcja „Mieszkania poezji"

Liryczne obchody rocznicy

Z okazji 65. rocznicy nadania praw miejskich Świdnikowi Miejsko-Powiatowa Biblioteka Publiczna im. Anny Kamieńskiej zorganizowała cykl wydarzeń i spotkań pt. „Mieszkania poezji", które trwały od 23 do 25 maja.

To pierwsze takie wydarzenie w Świdniku. Sama nazwa „Mieszkania poezji" nawiązuje do lubelskiego festiwalu literackiego „Miasto poezji", organizowanego przez Ośrodek „Brama Grodzka – Teatr NN" i odbywającego się w tym samym czasie, co świdnicka akcja.

– Organizując „Mieszkania poezji", korzystamy z doświadczenia Lublina, z tym, że nie robimy tego na aż tak dużą skalę jak nasi sąsiedzi, choć wpisali nas w swój program. Chcemy promować i zachęcać do czytania. W akcję włączają się wszyscy – od mundurowych po władze samorządowe – mówi **Piotr Jankowski**, dyrektor Miejsko-Powiatowej Biblioteki Publicznej im. Anny Kamieńskiej w Świdniku.

Miejscem wszystkich spotkań był „Zaułek Poetów" i w ten sposób zainaugurowano jego działalność. Powstał on niedawno z inicjatywy władz biblioteki, które chciały stworzyć miejsce „pod chmurką" dla takich wydarzeń i odpoczynku dla mieszkańców miasta. Znajduje się on tuż przy bibliotece.

Pierwszego dnia, w ramach akcji „Liryka przed prozą", funkcjonariusze Komendy Powiatowej Policji w Świdniku oraz Straży Miejskiej zamiast pouczeń wręczali fragmenty wierszy do odczytania przez sprawców wykroczeń. Tego samego dnia rano odbyła się też gra miejska.

W czwartek organizatorzy zaprosili na koncert **Kamili Krzeszowiec** „Poezja w powietrzu. Wiersze w eterze". Później, na spotkaniu „Znani liryczni", prominentni mieszkańcy Świdnika – np. burmistrz, starosta, prezes Portu Lotniczego Lublin, wicedyrektor I LO i komendant policji, czytali wiersze. W programie znalazło się też spotkanie z poetą **Januszem Adamczykiem**. – Jest on emerytowanym nauczycielem, mieszkańcem Świdnika, autorem kilku tomików poezji i prowadzi „Laboratorium Poezji" w naszej bibliotece – wyjaśnia P. Jankowski.

Ostatniego dnia odbyło się „Laboratorium Poezji", czyli comiesięczne spotkanie grupy świdnickich poetów, którzy mogą wtedy porozmawiać o swojej twórczości. „Mieszkania Poezji" zakończyły się spotkaniem z **Andrzejem Wiśniochem** – byłym prezesem Towarzystwa Śpiewaczego „Arion", założycielem Teatru Drogi oraz animatorem wielu działań kulturalnych.

JN

Rowerem do szkoły i po nagrody

20 maja wystartowała kolejna edycja kampanii „Rowerowa Wiosna". Przystąpiło do niej 41 lubelskich podstawówek, których uczniowie, dojeżdżając na lekcje rowerem, na hulajnodze, rolkach czy wrotkach, powalczą o nagrody – i dla swoich placówek, i indywidualne. Akcja potrwa do końca maja.

– Kampania dotyczy w tym roku prawie 15 tysięcy uczniów i uczennic z blisko 700 klas IV-VIII z 41 lubelskich podstawówek – informuje **Michał Wolny**, koordynator „Rowerowej Wiosny", której organizatorami są Porozumienie Rowerowe – Towarzystwo dla Natury i Człowieka oraz miasto Lublin. Każdy uczeń, który w maju przyjedzie do szkoły na rowerze, deskorolce, hulajnodze lub na rolkach, otrzyma każdego dnia dwie naklejki. Jedną z nich wklei do swojego rowerowego dzienniczka, a drugą przyklei na klasowy plakat Rowerowej Wiosny. Uczniowie i szkoły, które zdobędą najwięcej naklejek, otrzymają nagrody. Cztery najbardziej „rowerowe" szkoły (dwie w kategorii szkoła mała i dwie szkoły duże – powyżej 300 uczniów w klasach 4-8) wygrają parkingi rowerowe, ufundowane przez LPEC S.A.

Jedną ze szkół biorących udział w „Rowerowej Wiośnie", co widać na przyszkolnym parkingu dla rowerów, jest Szkoła Podstawowa nr 2 im. Jana Kochanowskiego

Najbardziej aktywne klas nagrodzone zostaną grupowymi, bezpłatnymi wyjściami do miejskich obiektów sportowych i instytucji kulturalnych, a najbardziej aktywni uczestnicy otrzymają nagrody indywidualne. Zwycięzców poznamy 16 czerwca podczas „EkoPikniku" nad Zalewem Zemborzyckim.

W pięciu wybranych szkołach w czerwcu odbędą się też tzw. holenderskie egzaminy na kartę rowerową. Uczestnicy będą egzaminowani przez trenerów i nauczycieli w normalnym ruchu miejskim na ulicach o niskim natężeniu ruchu drogowego w pobliżu danej szkoły

(EM.K.)

Marszałek nagrodził artystów

Bonus dla utalentowanych

Marszałek Województwa Lubelskiego nagrodził osoby zajmujące się twórczością artystyczną, upowszechnianiem kultury i opieką nad zabytkami. Stypendia otrzymały 142 osoby, w tym liczne grono młodych artystów z Lublina i Świdnika.

Okolicznościowe dyplomy stypendystom wręczyli w środę podczas uroczystości w Teatrze Muzycznym marszałek **Jarosław Stawiarski** oraz wicemarszałek **Dariusz Stefaniuk**.

– Gratuluję wam pasji i zaangażowania w spełnianiu swoich marzeń i życzę, aby tej pasji i energii nigdy wam nie zabrakło. Jesteśmy z was dumni – podkreślił marszałek województwa lubelskiego.

Stypendystom gratulował marszałek Jarosław Stawiarski

Stypendyści Województwa Lubelskiego (wyróżnieni z Lublina i Świdnika)
Plastyka: Stanisław Bałdyga, Katarzyna Banasiak, Jan Chorągiewicz, Ada Galant, Kinga Gąsior, Klaudia Janikowska, Natalia Jędrzejek, Bogdan Markowski, Andrzej Mosio, Oliwia Nowaczek, Magdalena Palik, Wiktora Rzążewska, Dorota Smalec, Michał Szymaniak, Monika Trypuz, Weronika Wiśniewska, Agnieszka Wójtowicz oraz Natalia Gosik (Świdnik)
Fotografia: Anna Ciszewska, Joanna Kozieł, Anna Łukasik, Joanna Wiśniewska
Muzyka: Iga Dąbska, Franciszek Lewocki, Mateusz Łakomy, Korneliusz Łakomy, Michał Łukasiuk, Aleksandra Maksim, Michał Malec, Maciej Malec, Maja Mazurek, Dominik Mielko, Przemysław Pacek, Patryk Sudewicz, Sylwia Szajewska oraz Alicja Tarnowska (Świdnik)
Literatura: Marta Konarska, Hubert Mróz
Opieka nad zabytkami: Paulina Paga, Dorota Seweryn-Puchalska, Urszula Świerczyńska
Film animowany: Joanna Polak
Teatr: Teresa Strobel-Kamińska, Jan Tuźnik.

Zgodnie z decyzją Zarządu Województwa Lubelskiego stypendyści będą otrzymywać od 200 do 1000 złotych przez kolejne dziesięć miesięcy. Łącznie na stypendia samorządów województwa wyda 144 800 złotych.

Pomoc finansowa w postaci stypendium ma na celu wsparcie rozwoju umiejętności artystycznych zwłaszcza ludzi młodych, a także osób zajmujących się upowszechnianiem kultury i opieką nad zabytkami. Stypendia przyznawano w następujących dziedzinach: muzyka, plastyka, fotografia, teatr, film, literatura i opieka nad zabytkami. **KB**

XI Festiwal Open Stage pełen talentów

Lubelscy studenci mają ogromny potencjał

19 maja na scenie Centrum Spotkania Kultur zmierzyli się najbardziej utalentowani studenci Lubelszczyzny. Zwycięzcami 11. edycji Festiwalu Open Stage zostali Michał Musiatowicz oraz zespół Stream of Silence.

Jury oceniało artystów, którzy zaprezentowali swoje umiejętności np. w akrobatyce powietrznej, ale także talenty muzyczne, instrumentalne, wokalne i recytatorskie. Łączna pula nagród wynosiła w tym roku 8 tys. złotych. Nagrodę Publiczności zdobyła **Milena Leziak**. Nagrodę mediów otrzymał zespół **Stream of Silence**. Centrum Spotkania Kultur również przyznało swoje nagrody, które wręczone zostały grupie **KATIA** oraz **Konradowi Kowalskiemu**. Nagrodę Specjalną od Skubasa o wartości 2 tys. zł także otrzymał Konrad Kowalski.

W CSK wystąpił także laureat poprzedniej edycji Open Stage, zespół Vestige, w towarzystwie jednego z jurorów tegorocznej edycji, czyli Skubasa.

Główną ideą konkursu Open Stage jest wsparcie utalentowanych studentów poprzez umożliwienie im zdobycia doświadczenia scenicznego i przedstawienie ich lubelskiej publiczności. Udział w takim wydarzeniu dodaje odwagi i motywuje do dalszej twórczej pracy, a nagroda pieniężna stanowi dla młodych debiutantów szansę na dalszy rozwój. Dla uczestników cenna jest również możliwość nawiązania ciekawych kontaktów i realizacji nowatorskich projektów, dzięki którym perspektywa kariery artystycznej staje się bliższa.

Organizatorzy to Fundacja Sztukmistrze, Uczelniany Samorząd Studentów Katolickiego Uniwersytetu Lubelskiego Jana Pawła II i Centrum Spotkania Kultur. **MG**

FOT. LUBELSKI.PL
Utalentowani studenci rywalizowali na głównej scenie Centrum Spotkania Kultur

ŚRÓDMIEŚCIE: Rekonstrukcja zdroju przy Bramie Krakowskiej

Ożywi spragnionych

Trwają ostatnie prace nad rekonstrukcją miejskiego zdroju przy Bramie Krakowskiej w Lublinie.

– Projekt był wzorowany na niemal identycznej studni, jaka zachowała się przy ul. Podwale na prywatnej posesji, niedaleko Targu pod Zamkiem – informuje **Olga Mazurek-Podleśna**.

U podstawy konstrukcja będzie miała ok. 75 cm średnicy i będzie zwężała się ku górze. Studnia ma być wysoka na niecałe 2 metry. Pompa swoim kształtem nawiązywać ma do zlokalizowanego obok Bramy Krakowskiej w XIX w. miejskiego zdroju.

– Odlew zostanie usytuowany na granitowym postumencie, znajdzie się przy nim także koło ze stali nierdzewnej oraz misa z funkcją zdroju. Wykonane zostanie tu także podłączenie wodne oraz kanalizacja – dodaje Mazurek-Podleśna.

Prace mają być zakończone do końca miesiąca. Koszt całości zadania wyniesie około 140 tys. zł. Nowy punkt czerpania pitnej wody może stać się tak popularny, jak zdrój z rzeźbą koziołka na deptaku. **(EM.K.)**

Zdrój ma być gotowy lada dzień

Dzień Dziecka w Lublinie

Teatralne wyprawy i inne atrakcje

Wycieczki, festyny, zajęcia na świeżym powietrzu, warsztaty i spotkania – to tylko część z bogatego programu dedykowanemu specjalnie najmłodszym.

Teatr Andersena zaprasza do spędzenia Dnia Dziecka na swoich przedstawieniach. W sobotę, 1 czerwca od godziny 10.00 czekają tam warsztaty rodzinne i bajka „Do zjedzenia". O godz. 10.00 i 12.00 teatr zaprasza na warsztaty z tworzenia lalek z warzyw i produktów jadalnych (koszt 10 zł/dziecko). O godzina 16.00 spektakl „Szewczyk Dratewka". Bilety w cenie: 30 zł do kupienia online lub w kasie teatru. Spektakl będzie grany również 2 czerwca o g. 12.00; 4 i 6 czerwca o godz. 9.00 oraz 5 czerwca o godz. 9.30. Na godzinę 16. 44 organizatorzy zaplanowali gry i zabawy z bohaterami spektaklu. (koszt 10 zł/ dziecko).

Lotnicze atrakcje

Aeroklub Lubelki organizuje piknik lotniczy w Radawcu. Wydarzenie ma być połączone z I Ogólnopolskim Zlotem Samolotów General Aviation. Podczas rodzinnego pikniku zobaczyć będzie można wystawę samolotów historycznych i turystycznych oraz zabytkowych. Zaplanowano przybycie ponad 20 samolotów. Cel pikniku jest charytatywny – zdobycie środków na zakup pompy infuzyjnej dla małych pacjentów Uniwersyteckiego Szpitala Dziecięcego w Lublinie. Wydarzenie organizuje firma Kagero Pblishing, która organizuje i finansuje wydarzenia lotnicze w naszym województwie.

Piknik z Politechniką Lubelską

W sobotę, 1 czerwca 2019 r. w godz. 14.00-18.00 na terenach zielonych Politechniki Lubelskiej odbędzie się rodzinny piknik. Najmłodsi uczestnicy, czyli dzieci w wieku od roku do 5 lat, doskonale odnajdą się w strefie KINDER PARK. Animatorki zajmą się maluszkami, nie pozwalając im nawet na chwilę nudy. Będą zabawy w basenie pełnym piłeczek czy skakanie i zjeżdżanie z „dmuchańców" na największym w Europie dmuchanym placu zabaw – gigantycznej dmuchanej atrakcji, na której bawić się może jednorazowo 40 dzieci. W parku znajdują się tory przeszkód, ścianka wspinaczkowa, miękka góra, wieża skokowa, połykacz, kule do skakania czy zjeżdżalnia. To połączenie ruchu, zabawy i przygody. Dodatkowo uczestnicy będą mogli korzystać z eurobungee oraz kul wodnych.. W kąciku małego artysty dzieci, pod okiem studentów architektury, będą malować, rysować i rzeźbić.

Natomiast tancerze zespołu „Gamza" zabiorą dzieci w porywającą podróż taneczną. Niezastąpioną atrakcją będzie też z pewnością malowanie twarzy, zaplatanie warkoczyków czy „kręcenie" balonów. Na rodzinnym pikniku nie może zabraknąć konkurencji sprawnościowych, które zawsze przynoszą wiele radości i zabawy nie tylko uczestnikom, ale i kibicom. W strefie sportu i rekreacji odbędą się zawody rodzinne, a także konkurencje dla dzieci i osobno dla dorosłych. Proponujemy uczestnikom wyścig w workach, kręgle, skoki na skakance, rzuty do celu czy biegi. Na obiektach sportowych rozegrane zostaną mecze piłki nożnej i siatkówki plażowej. Chętni będą mogli spróbować swoich sił w ergometrze wioślarskim.

Rezerwat Dzikich Dzieci

1 czerwca rusza też Rezerwat Dzikich Dzieci przy ul. Dolnej Panny Marii, czynny od 10.00 do 18.00. Na Dzień Dziecka w godz. 10.00-12.00 zaplanowano „Pobite gary" – warsztaty orkiestry (od 3 lat), w godz. 11.00-16.00: Urządzamy Rezerwat: meble z odzysku – warsztaty rodzinne. O godz. 12.00 odbędzie się wciąganie flagi na maszt z udziałem „Pobitych garów". 2 czerwca to dzień rodzinny. O godzinie 16.00 zagra Zespół Deficytu Natury.

Dzień Dziecka w CSK

Od 1 do 8 czerwca Centrum Spotkania Kultur zaprasza dzieci i rodziców do skorzystania z wyjątkowej oferty. To m.in. możliwość poznania historii budynku i niedostępnych na co dzień zakamarków CSK (zwiedzanie z wejściem na salę operową); warsztaty, m. in: deskorolkarskie, teatru improwizowanego, rymowania, tworzenia płaskorzeźb, instrumentów muzycznych, budowanie domu dla trzmiela i biedronki i wiele więcej; możliwość zobaczenia różnych światów (podwodny, kosmiczny, prehistoryczny) oraz przeżycia pełnej ciekawostek i zagadek przygody w wirtualnej rzeczywistości w technologii 3D czy przedpremierowe projekcje filmów: „Magiczny dywan" i „Liliana Pędziwiatr". Bilety lub bezpłatne wejściówki dostępne w kasie CSK.

i w Teatrze Muzycznym

1 czerwca o godzinie 17.00 Teatr Muzyczny zaprasza wszystkie dzieci od lat 2 do 102 na wyjątkowy koncert. – Zaprosimy was do krainy bajek muzycznych, odbędziemy podróż po krainie fantazji, a nawet zajrzymy na drugą stronę lustra. Koncert przygotowany specjalnie przez artystów naszego teatru adresowany jest dla naszych najmłodszych widzów – zapowiadają organizatorzy. Cena biletów to 15 złotych.

oraz w Galerii Atrium Felicity

1 czerwca w godzinach 11.00–18.00 organizatorzy zapraszają na spotkanie z bohaterami z serii Hot Wheels oraz animacji Enchantimals. Pod opieką moderatora dzieci będą mogły budować i łączyć zestawy torów, a potem przenieść się w świat rajdów samochodowych. W „Strefie rywalizacji" pod hasłem „Podejmij wezwanie" mali fani motoryzacji wezmą udział w budowaniu najdłuższych torów wyścigowych. Czekają na nich rajdowe gadżety. Na małe miłośniczki „słodkich dziewczynek" i ich zwierzątek czeka natomiast stanowisko Enchantimals. W kąciku malowania buziek animatorki upodobnią dziewczynki do ich ulubionych bohaterek. Odwiedzających to stanowisko czeka również strefa warsztatowa. Będzie w niej można stworzyć ulubione zwierzątka Enchantimals oraz przygotować maski swoich ukochanych bajkowych bohaterek. Młodszym i starszym uczestnikom zabawy będzie towarzyszyć zespół animatorów.

Dzień Dziecka w SKENDE i IKEA

– 1 czerwca od 11.00 do 19.00 będzie street art, triki na deskorolce i rowerze, gra w zośkę. Dla tych, którzy wolą spokojniejsze zajęcia, przygotowaliśmy też kreatywne warsztaty. Zapraszamy również na darmową watę cukrową i pop corn – zapowiadają organizatorzy. Przed Skende w mini skate parku odbędą się profesjonalne warsztaty dla deskorolkarzy. Na pumptracku spotkają się miłośnicy rowerowych akrobacji. Warsztaty poprowadzi Maciej Dąbek. Zajęcia odbędą się od 15.00 do 19.00 w czterech blokach godzinowych 15.00 -15.45; 16.00-16.45; 17.00-17.45; 18.00-18.45. W atrium, przy wejściu do sklepu IKEA, Fundacja Rozwoju Designu LuCreate przeprowadzi specjalne warsztaty, na których nauczy dzieci technik malarskich typowych dla street artu. Na specjalnie ścianie o długości ponad 5 metrów będzie można je od razu przetestować. Od 11.00 pasaż handlowy zamieni się w miejsce spotkań fanów piłki nożnej w każdym wieku.

Warsztatownia IKEA od 11.00 do 14.00 zmieni się w magiczne miejsce, gdzie aktorzy – Wioletta Tomica i Bogusław Byrski – pokażą dzieciom swój niezwykły świat warsztatów teatralno-plastycznych. **(EM.K.)**

Stop Przemocy w Lublinie

Miasto nie jest obojętne

Ratusz wybrał organizacje, które udzielać będą bezpłatnych porad prawnych i pomocy ofiarom przemocy w rodzinie

Organizacje pomogą też przeprowadzić terapię indywidualną i grupową ofiar przemocy w rodzinie. Pomocy można szukać w: Stowarzyszeniu Wspierania Aktywności „BONA FIDES" z siedzibą w Lublinie przy ul. Niecałej 4/5a (tel. 535 000 523), Stowarzyszeniu „STOP" z siedzibą w Lublinie przy ul. Towarowej 19 (81 748 3889, e-mail: stowarzyszeniestop@o2.p), Stowarzyszeniu „KONTAKT" z siedzibą w Lublinie przy ul. Skierki 12 (tel. 81 533 7999 e mail: kontakt577@wp.pl) i Towarzystwie „NOWA KUŹNIA" z siedzibą w Lublinie przy ul. Samsonowicza 25 (tel. 81 443 4313, e- mail: poczta@nowakuznia.org).

Na pomoc ofiarom przemocy w rodzinie Miasto Lublin przeznaczyło środki finansowe z Gminnego Programu Profilaktyki i Rozwiązywania Problemów Alkoholowych w łącznej wysokości: 80 000 zł. **(EM.K.)**

Premiera książki, dzień otwarty i spartakiada

120 lat lubelskich wodociągów

W środę, 22 maja, rozpoczęły się obchody jubileuszu, podczas którego MPWiK planuje szereg imprez, spotkań i atrakcji dla dzieci. Celem jest wspólne z mieszkańcami świętowanie okrągłej rocznicy.

– Lubelski MPWiK należy do najstarszych, a równocześnie najlepszych przedsiębiorstw wodociągowych w kraju. To firma o wyjątkowej tradycji, ważna karta w historii Lublina. Dziś to spółka spełniona inwestycyjnie, na bardzo wysokim technologicznym poziomie – podkreślał **Krzysztof Żuk**, prezydent Lublina.

FOT. ALEKSANDRA SZYSZKO, LUBELSKI.PL

Podczas konferencji inaugurującej obchody jubileuszu zaprezentowano książkę „120 lat lubelskich wodociągów" autorstwa prof. Stanisława Michałowskiego

Dzień otwarty i spartakiada

Już 1 czerwca w godzinach od 11.00 do 16.00 na terenie spółki przy al. Piłsudskiego 15 odbędzie się Jubileuszowy Dzień Otwarty. W programie między innymi: zwiedzanie stacji wodociągowej „Centralna", dyspozytorni pogotowia wodno-kanalizacyjnego i wystawa pojazdów specjalistycznych MPWiK. Będzie można porozmawiać o właściwościach lubelskiej wody wodociągowej i zobaczyć, jak „od kuchni" wygląda codzienna praca w lubelskich wodociągach.

– W dniach 29 sierpnia – 1 września Lublin po raz pierwszy w historii stanie się areną zmagań XXIX Spartakiady Pracowników Wodociągów i Kanalizacji im. Tadeusza Jakubowskiego – zapowiedział **Sławomir Matyjaszczyk**, prezes MPWiK. – Do Lublina przyjedzie ok. 1800 zawodników z 60 spółek wodociągowych z całego kraju. To będzie prawdziwe sportowe święto: 25 dyscyplin, m.in. piłka nożna, siatkówka, tenis stołowy, tenis ziemny, brydż, szachy, skok w dal, kajakarstwo, kolarstwo, biegi. Jedna z dyscyplin do końca owiana jest tajemnicą i związana jest z naszą branżą.

Zawody będą prowadzone równocześnie na 6 obiektach sportowych należących do MOSiR, Targów Lublin, UMCS, Uniwersytetu Przyrodniczego i Politechniki Lubelskiej.

Książka „120 lat lubelskich wodociągów"

Obchody jubileuszu lubelskie wodociągi rozpoczęły od premiery książki autorstwa prof. **Stanisława Michałowskiego**. – 120-letnia historia lubelskich wodociągów to tak naprawdę historia naszego miasta, jego rozwoju w każdym wymiarze: cywilizacyjnym, społecznym i gospodarczym. Mało miast w Polsce może poszczycić się tak bogatą historią – podkreśla Sławomir Matyjaszczyk.

Książka „120 lat lubelskich wodociągów" została wydana przez Wydawnictwo UMCS specjalnie na jubileusz 120-lecia MPWiK. W rozdziale pierwszym omówiono funkcjonowanie wodociągów lubelskich z krótkim nawiązaniem do inspirującej roli tradycji wodociągu w okresie jagiellońskim. W rozdziale drugim poruszono temat budowy nowoczesnych, miejskich urządzeń wodociągowo-kanalizacyjnych przez amerykańską firmę Ulen and Company, a w trzecim omówiono kilka podstawowych aspektów działania miejskich wodociągów i kanalizacji w Lublinie jako przedsiębiorstwa komunalnego.

Oficjalnie powołanie do życia Wodociągów Lubelskich nastąpiło 1 lipca 1899 roku. Wodociąg, wybudowany przez inżyniera Adolf Weisblatta, składał się z trzech studni artezyjskich, dwóch pomp z kotłami parowymi, budynku maszynowni, wieży ciśnień i 8,5 km sieci wodociągowej. Sieć wodociągowa objęła ulice w centrum miasta, m.in. Krakowskie Przedmieście, Bernardyńską, Lubartowską. Wieża ciśnień stanęła na ówczesnym placu Bernardyńskim (dziś placu Wolności). Wewnątrz znajdował się zbiornik, który mógł pomieścić do 150 metrów sześciennych wody tłoczonej przez dwie pompy parowe. **lubelski.pl**

Cykl wykładów „Unia lubelska i jej tradycje"

Miejsca w Lublinie związane z unią polsko-litewską

Wydział Kultury Urzędu Miasta Lublin i Wojewódzka Biblioteka Publiczna im. Hieronima Łopacińskiego w Lublinie z okazji jubileuszu 450-lecia zawarcia unii polsko-litewskiej przygotowała cykl wykładów „Unia lubelska i jej tradycje". Prelekcje odbywają się co miesiąc, do stycznia przyszłego roku. Podczas majowego wykładu o miejscach w Lublinie związanych z unią polsko-litewską mówiła dr Grażyna Jakimińska, historyk, muzealnik i kustosz, zajmująca się dziejami Lublina w XVI i XVII wieku.

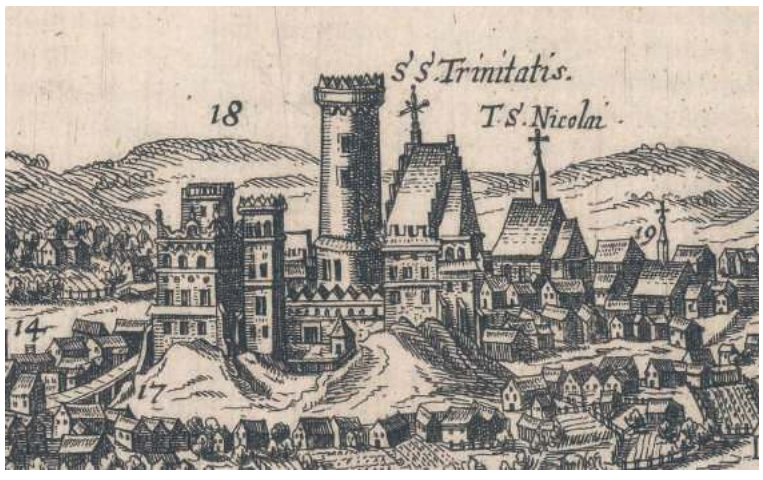

Jak prawdopodobnie wyglądał zamek lubelski, gdy zawierana była w 1569 roku unia polsko-litewska możemy zobaczyć w „Civitates orbis terrarum", monumentalnym, sześciotomowym dziele Brauna i Hogenberga.

– Na podstawie źródeł pisanych jako miejsca głównie związane z unią można wskazać: wzgórze zamkowe, miasto w murach i przedmieścia – rozpoczęła swój wykład dr **Grażyna Jakimińska**. – Specjalną uwagę przyciąga jednak zamek królewski, wówczas rezydencja króla **Zygmunta Augusta,** najważniejszej osoby w państwie – podkreślała. Monarcha przebywał w Lublinie już w końcu 1568 roku. Tutaj spędził święta Bożego Narodzenia. Z diariuszy sejmowych, opisujących wydarzenia po rozpoczęciu w styczniu 1569 roku obrad sejmu, dowiadujemy się, że król na zamku wypełniał swoje obowiązki: odbywał narady, wysłuchiwał posłów i członków Rady, przyjmował poselstwa.

– Odbywało się to wszystko w salach i komnatach zamku lubelskiego. Niestety, zamek lubelski nie istnieje i nie jest możliwe wskazanie tych pomieszczeń w dzisiejszej budowli, powstałej w latach 20-tych XIX wieku, w dodatku z przeznaczeniem na więzienie – kontynuowała dr Jakimińska. – W odtworzeniu dawnego zamku, jego pomieszczeń pomocne mogą być nieliczne źródła ikonograficzne oraz pisane. Na wzgórzu zwanym dzisiaj zamkowym od XII wieku znajdowała się siedziba lokalnych władz. Wzgórze, obronne z natury, oblewały wody Bystrzycy, która tworzyła pod miastem wielki staw królewski oraz jej dopływu Czerniejówki, zwanej Skrzyniczką. Z drugiej strony wzniesienia płynęła Czechówka, zwana Grodzianką. Pozostałością najstarszego założenia obronnego jest donżon, cylindryczna wieża obronna, której powstanie datuje się na drugą połowę XIII wieku. Zamek rozbudował i umocnił **Kazimierz Wielki**. Powstały tam zabudowania mieszkalne, sakralne, gospodarcze i obronne. W salach zamku dosyć często zamieszkiwali i przebywali panujący, między innymi **Władysław Jagiełło**, **Kazimierz Jagiellończyk**, jego synowie, którzy pobierali tutaj naukę pod opieką **Jana Długosza**. W czasie pobytu królewiczów była to malowniczo położona, gotycka budowla zimna, bo sporadycznie zamieszkała i w dodatku, jak część budowli gotyckich słabo doświetlona. Jednakże już w XVI wieku zamek lubelski prezentował się bardziej okazale, zawdzięczając te zmiany królowi **Zygmuntowi Staremu,** który postanowił uczynić zeń rezydencję królewską – opowiadała dr Jakimińska, podkreślając że plany renesansowej nadbudowy nad gotyckim przyziemiu należałoby przypisać słynnemu mistrzowi **Bartolommeo,** który z polecenia Zygmunta Starego w 1530 roku przyjechał do Lublina. O tym, jak w czasie unii polsko-litewskiej wyglądał zamek możemy dowiedzieć się ze szczegółowego inwentarza z 1564 roku, późniejszych lustracji z roku 1602 i 1614 oraz dwóch zabytków ikonograficznych, malowidła ściennego w rynkowej kamienicy pod numerem 8 oraz miedziorytu kolorowanego przedstawiającego widok Lublina w monumentalnym, sześciotomowym dziele **Brauna** i **Hogenberga** pt. „Theatrum praecipuarum totius mundi urbiurti", znanym pod nazwą „Civitates orbis terrarum", które zostało wydane w Kolonii w 1618 roku.

– Malowidło w kamienicy Lubomelskich przedstawia obraz miasta, który został wykonany jeszcze przed wielkim pożarem w 1575 roku. Wśród budowli został umieszczony również zamek, widoczne są mury obronne, szczyt kościoła zamkowego, dwie wieże kryte wysokimi dachami oraz stojąca między nimi budowla kamienna, która mieściła: sale, komnaty, sienie – mówiła dr Jakimińska. W „Civitates orbis terrarum" pojawił się również opis. – Warto zwrócić uwagę na informacje o zamku, cytuję: „Bardzo warowny, skutkiem położenia swego i fortyfikacji, zbudowany na dość wyniosłym wzgórzu nad stawem i łączący się z miastem za pomocą mostu" – kontynuowała historyczka zajmująca się dziejami Lublina w XVI i XVII wieku. Oba źródła nie pozwalają jednak na szczegółowe odtworzenie pomieszczeń ma zamku. Tutaj z pomocą przychodzi inwentarz starostwa powiatowego, spisany w 1564 roku, a przechowywany w Archiwum Głównym Akt Dawnych w Warszawie. W zbiorach Wojewódzkiej Biblioteki Publicznej znajduje się jego kopia z odręcznymi poprawkami **Hieronima Łopacińskiego**.

To na zamku podpisana została unia i to przez okna swojej komnaty król Zygmunt August miał prezentować akt w dwóch wersjach, oddzielnie dla panów polskich i litewskich. To 28 czerwca 1569 roku w zamkowej kaplicy Św. Trójcy odbyło się pierwsze nabożeństwo dziękczynne i tutaj śpiewano hymn „Te Deum laudamus". Na ścianach kaplicy można znaleźć kilka wyskrobanych napisów upamiętniających to wydarzenie. Kaplica Św. Trójcy mogła pomieścić jedynie część posłów i senatorów, dlatego dzień później, 29 czerwca kolejne nabożeństwo odbyło się w kościele Ojców Bernardynów pod wezwaniem Nawrócenia Św. Pawła na Przedmieściu Krakowskim. Modlono się za szczęśliwość i powstanie unii. Okolicznościowe kazanie wygłosił biskup krakowski **Filip Padniewski.**

1 lipca, po zaprzysiężeniu, uczestnicy obrad na czele z monarchą udali się do Dominikanów, jednego najstarszych kościołów w mieście, według Długosza wystawionego z palonej cegły przez Kazimierza Wielkiego. Kościół pw. Św. Stanisława był prawdziwie królewski i okazały. Według tradycji dominikańskiej refektarz klasztorny był miejscem uczty urządzonej po zawarciu unii.

Na polecenie króla na Przedmieściu Krakowskim stanął obelisk upamiętniający akt unii. Kolumna miała wysokość 12 stóp, około 4 metrów i była wykonana z kamienia i cegły, pokryta dachem z dachówki. W niszy umieszczone były dwa posążki króla Jagiełły i królowej Jadwigi, symbolizujących pierwszą unię polsko-litewską. Kolumna nie przetrwała (została usunięta w 1819 roku w trakcie urządzania ówczesnego placu Musztry i rozbiórki szpitala oraz kościoła Bonifratrów, które w końcu XVIII i na początku XIX wieku popadły w ruinę), ale zachował się jej wizerunek na obrazie nieznanego malarza w muzeum lubelskim. Dzięki zabiegom **Stanisława Staszica** w 1826 roku, na miejscu dawnego obelisku, powstał nowy, zaprojektowany przez bibliografa i historyka literatury **Feliksa Bentkowskiego**, odlany z żelaza w hutach kieleckich. Na pomniku umieszczona została płaskorzeźba przedstawiająca Koronę i Litwę.

Unię polsko-litewską upamiętnia w Lublinie także plac Litewski. Informacje przekazywane z pokolenia na pokolenie jakoby w czasie sejmu, którego obrady toczyły się od początku stycznia 1569 r., mieli w tym miejscu stacjonować panowie litewscy, są jednak mało prawdopodobne.

W kolejnym, czerwcowym wykładzie **Janina Koziarska-Kowalik** mówić będzie o obrazie Jana Matejki „Unia Lubelska".

450 lat UNII LUBELSKIEJ

PROJEKT ZREALIZOWANY DZIĘKI WSPARCIU MIASTA LUBLIN

Lublin MIASTO INSPIRACJI

Rozbudowa 16-kilometrowego odcinka drogi wojewódzkiej 835 z Lublina do Piotrkowa kosztowało ponad 113 milionów (dofinansowanie projektu – wkład EFRR to 78 358 454,21 zł)

Do Piotrkowa jak po stole

To bardzo dobra wiadomość dla wszystkich podróżujących z Lublina w kierunku Biłgoraja i Przemyśla – w piątek w miejscowości Piotrków Drugi odbyło się uroczyste oddanie do użytku blisko 16-kilometrowego rozbudowanego odcinka drogi wojewódzkiej nr 835 na odcinku od granicy miasta Lublin.

„835" to najdłuższa w Polsce, licząca 225 kilometrów droga wojewódzka, łącząca Lubelszczyznę, przez którą wiedzie 120 km drogi i Podkarpacie (105 km).

- To jedna z kluczowych dróg w naszym województwie. Cieszę się, że kierowcy mogą już z niej korzystać. Ale to jeszcze nie koniec prac. Przed nami rozbudowa 25-kilometrowego odcinka od Biłgoraja do granic województwa. Mogę zapewnić, że do końca 2020 roku droga będzie gotowa - mówi **Jarosław Stawiarski**, marszałek województwa lubelskiego, który m.in. z **Michałem Mulawą**, przewodniczącym Sejmiku Województwa Lubelskiego oraz włodarzami gmin, przez które przebiega rozbudowana droga, uroczyście przeciął w piątek wstęgę na nowej drodze, rozbudowanej za ponad 113 milionów w ramach Programu Operacyjnego Polska Wschodnia 2014 - 2020.

Zakres inwestycji obejmował m.in.: poszerzenie i wzmocnienie istniejącej nawierzchni, umocnienie poboczy, korektę łuków, budowę ciągów pieszo-rowerowych oraz ciągów pieszych i ścieżek rowerowych, rozbudowę istniejących skrzyżowań z innymi drogami publicznymi, budowę zatok autobusowych i postojowych, pętli autobusowej, przejść dla pieszych, oświetlenia drogowego, zapewnienia dostępności dla wszystkich uczestników ruchu, w szczególności dla osób niepełnosprawnych.

KB

W piątkowej uroczystości przecięcia wstęgi na drodze wojewódzkiej 835 udział wzięli marszałek Jarosław Stawiarski, przewodniczący Sejmiku Województwa Lubelskiego Michał Mulawa, włodarze gmin, przez które przebiega rozbudowana droga: wójt Głuska Jacek Anasiewicz i zastępca wójta Jabłonnej Marcin Pastuszak oraz dyrektor Zarządu Dróg Wojewódzkich Paweł Szumera

PATRONAT NOWEGO TYGODNIA: 77. edycja Klubu Odpowiedzialnego Biznesu za nami

Delegowanie zadań – przywilej i powinność menedżera

Giełda Eventów po raz kolejny stworzyła przestrzeń spotkań dla lubelskich przedsiębiorców i instytucji. W środę w Hotelu Focus odbyła się już 77. edycja Klubu Odpowiedzialnego Biznesu. Wydarzeniu towarzyszył panel dyskusyjny: „Delegowanie zadań a rozwój firmy".

FOT. KRZYSZTOF MAZUR

WIĘCEJ ZDJĘĆ NA WWW.NOWYTYDZIEN.PL

O dzieleniu obowiązków, odpowiedzialności za realizację działań, zaufaniu, pokoleniowości w delegowaniu zadań Elżbieta Fijołek, kierująca Klubem Odpowiedzialnego Biznesu, rozmawiała z Ewą Bartnik, prezesem zarządu OSM Bychawa – Lublanka, **Janem Goździem**, właścicielem Eureka Grupa oraz **Dominikiem Polakiem**, wiceprezesem zarządu Wytwórni Makaronu Domowego POL-MAK S.A.

Giełda Eventów przywitała także w gronie Klubu trzy nowe firmy członkowskie z trzech nowych branż: Wierzchowiska Golf & Country Club, Akpol Recykling i REAM-POLAND Sp. z o.o..

Prezentacje debiutowe przygotowali tym razem: Volvo Scandinavia Auto Lublin, Fabryka Blasku Detailing & Car Wash oraz Inspiracja i Rozwój M. Połok.

Podczas spotkania uczestnicy mogli obejrzeć ekspozycje motoryzacyjne połączone z premierą modelu Volvo S60 przygotowaną przez Volvo Scandinavia Auto Lublin.

Na koniec organizatorzy wraz z Wierzchowiska Golf & Country Club zaprosili klubowiczów do integracji golfowej Klubu, która planowana jest w czerwcu.

– Wierzymy, że nasze spotkanie przyczyni się do rozwoju relacji, podejmowanych współprac i nowych pomysłów na rozwój. Dziękujemy i zapraszamy za miesiąc! – podkreślała **Elżbieta Fijołek**, właściciel Giełdy Eventów, pomysłodawczyni Klubu Odpowiedzialnego Biznesu w Lublinie.

BS

FOT. KRZYSZTOF MAZUR

Podczas środowego spotkania Giełda Eventów przywitała w gronie biznesowym Klubu trzy nowe firmy członkowskie w trzech nowych branżach: Wierzchowiska Golf & Country Club, Akpol Recykling, REAM-POLAND Sp. z o.o. Czwartą firmą, na nowo powitaną w Klubie, była Grupa Orzeł Nenckarski

FOT. KRZYSZTOF BASIŃSKI

Przy Centrum Kongresowym Uniwersytetu Przyrodniczego Maria Fajger, prezes ARiMR, wraz z Krzysztofem Gałaszkiewiczem, dyrektorem Lubelskiego Oddziału ARiMR oraz Sebastianem Trojakiem, członkiem Zarządu Województwa Lubelskiego, posadzili dąb 25-lecia ARiMR

WIĘCEJ ZDJĘĆ NA WWW.NOWYTYDZIEN.PL

Sala widowiskowa Centrum Kongresowego Uniwersytetu Przyrodniczego w Lublinie podczas obchodów 25-lecia Agencji Restrukturyzacji i Modernizacji Rolnictwa, organizowanych przez Lubelski Odział Regionalny, zapełniła się do ostatniego miejsca

Agencja Restrukturyzacji i Modernizacji Rolnictwa obchodziła 25-lecie

Były podziękowania dla dyrekcji i pracowników oraz gratulacje od przybyłych gości – w piątek Lubelski Oddział Regionalny Agencji Restrukturyzacji i Modernizacji Rolnictwa świętował 25-lecie ARiMR.

Obchody rozpoczęły się od uroczystej mszy świętej w archikatedrze. Następnie uczestnicy spotkali się przy Centrum Kongresowym Uniwersytetu Przyrodniczego, gdzie **Maria Fajger**, prezes ARiMR, wraz z **Krzysztofem Gałaszkiewiczem**, dyrektorem Lubelskiego Oddziału ARiMR oraz **Sebastianem Trojakiem**, członkiem Zarządu Województwa Lubelskiego, posadzili dąb 25-lecia ARiMR. Podczas uroczystości w Centrum Kongresowym dyrektor Krzysztof Gałaszkiewicz podkreślał rolę lubelskiego oddziału w rozwoju rolnictwa i obszarów wiejskich Lubelszczyzny. Podziękował również pracownikom Agencji, dzięki którym oddział skutecznie wspiera rolników w regionie. Zaangażowanie pracowników doceniła także **Maria Fajger,** prezes ARiMR.

– Najcenniejsi w ARiMR są ludzie. Codziennie do pracy staje 11 tys. osób. Mamy 40 systemów informatycznych, jesteśmy największą agencją płatniczą, ale bez ludzi nic byśmy nie osiągnęli. Na ręce pana dyrektora składam serdeczne podziękowania wszystkim pracownikom oddziału lubelskiego – mówiła Maria Fajger.

Prezes ARiMR, przedstawiając działalność Agencji w ostatnich 25 latach, przypomniała o ponad 330 mld zł, które ARiMR przekazała na rozwój rolnictwa i obszarów wiejskich w całym kraju. Na Lubelszczyźnie pomoc udzielona w ramach funduszy współfinansowanych z UE to blisko 30 mld zł!

Z okazji jubileuszu beneficjentom wręczono odznaczenia Dyrektora Lubelskiego Oddziału Regionalnego ARiMR, a pracownikom Agencji – odznaczenia Lubelskiego Oddziału ARiMR.

Ćwierćwiecze uświetniły występy zespołu Sosna z Sosnowicy oraz Zespołu Pieśni i Tańca „Jawor" Uniwersytetu Przyrodniczego w Lublinie.

KB

Podczas konferencji organizowanej w Lublinie przez Polską Agencję Rozwoju Przedsiębiorczości rozmawiano o zmianach prawnych i administracyjnych dla przedsiębiorców

By biznes prowadzić lepiej i prościej

Przedstawiciele małych i średnich firm, a także osoby chcące założyć działalność gospodarczą, spotkali się w czwartek w Lublinie z przedstawicielami ministerstw i instytucji rządowych. Konferencję „Prawo do Przedsiębiorczości" zorganizowała Polska Agencja Rozwoju Przedsiębiorczości.

– O Konstytucji Biznesu, Pakiecie MŚP i innych zmianach należy mówić. Trzeba docierać z tą informacją do szerokiego grona, żeby jak najwięcej przedsiębiorców mogło możliwie szybko z nich skorzystać, po to, by biznes w Polsce prowadzić lepiej, łatwiej i prościej – mówił w Lublinie **Mikołaj Różycki**, zastępca prezesa Polskiej Agencji Rozwoju Przedsiębiorczości, który otworzył konferencję.

– Polski przedsiębiorca żyje w bardzo dobrych czasach. Obecnie może skorzystać z bardzo wielu form i źródeł finansowania zewnętrznego, które może dopasować do potrzeb i horyzontu czasowego aktywności biznesowej. Wśród tych propozycji jest wiele instrumentów preferencyjnych, wspieranych ze środków unijnych. Podczas uruchamianej właśnie kampanii Ministra Przedsiębiorczości i Technologii, PARP i partnerów, takich jak nasz KPK, postaramy się pomóc przedsiębiorcom w odnalezieniu w tym gąszczu możliwości. Zapraszam więc wszystkich na stanowiska eksperckie KPK! – dodał **Arkadiusz Lewicki**, dyrektor Krajowego Punktu Kontaktowego ds. Instrumentów Finansowych Programów UE.

Przedstawiciele PARP odpowiadali na pytania związane z ofertą wsparcia polskich przedsiębiorstw z funduszy unijnych oraz usługami Centrum Rozwoju MŚP. Eksperci ZUS wyjaśniali z kolei, jakie są prawa i obowiązki wynikające z przepisów dla początkujących przedsiębiorców. Przedstawili także konsekwencje korzystania z ulg w postaci czasowego nieopłacania lub opłacania niższych składek na ubezpieczenia społeczne.

BS

FOT. KRZYSZTOF BASIŃSKI

Przedstawiciele małych i średnich firm z Lublina i województwa licznie uczestniczyli w czwartkowym spotkaniu informacyjnym z cyklu „Prawo do Przedsiębiorczości", organizowanym w Lubelskim Centrum Konferencyjnym przez Polską Agencję Rozwoju Przedsiębiorczości

REKLAMA

Najnowsza oferta dewelopera TBV

Najlepsze miejsce do zamieszkania? Południowa część Lublina!

Inwestycja nosi nazwę Osiedle Regaty i powstaje w niedalekiej odległości od Zalewu Zemborzyckiego. To propozycja kierowana do osób aktywnych i zapracowanych oraz poszukujących spokojnego miejsca do życia – miejsca, które pozwoli na chwilę wytchnienia po dniu wypełnionym licznymi zajęciami. To także oferta dla amatorów sportów wodnych i rowerzystów, miłośników spacerów oraz tych, którzy kochają grillować na świeżym powietrzu.

Osiedle docelowo będzie obejmowało 9 pięciopiętrowych budynków. Aktualnie w ofercie sprzedaży jest budynek B1, w którym zaprojektowane zostały sprawdzone i funkcjonalne rozkłady mieszkań o zróżnicowanych metrażach (od 34 do 77 mkw). Budowa rozpoczęła się pod koniec ubiegłego roku, zaś zakończenie prac planowane jest w III kwartale 2020 r. Osiedle Regaty wyróżni się pod względem zagospodarowania terenu. Będzie to przestrzeń z nowocześnie zaplanowaną szatą roślinną, ciekawą małą architekturą oraz atrakcyjnymi placami zabaw dla różnych grup wiekowych. Każdy budynek będzie posiadał kondygnację podziemną, na którą można zjechać z każdego poziomu budynku cichobieżną windą. Znajdą się tam komórki lokatorskie oraz miejsca parkingowe. Uzupełnieniem podziemnych parkingów będą miejsca parkingowe umiejscowione na obrzeżach osiedla. Ruch kołowy zostanie całkowicie niemal wyłączony z wewnętrznych części inwestycji, ustępując miejsca alejom spacerowym i strefom rekreacji. Inwestor (TBV) przygotował wyjątkową akcję promocyjną dla swoich klientów, którzy zdecydują się na zakup mieszkania w tej lokalizacji. Każda osoba, która zakupiła mieszkanie i poleci taką transakcję swojemu znajomemu, po jej realizacji, otrzyma 1000 zł. Dodatkowo przyprowadzony klient ma gwarantowany rabat na mieszkanie w wysokości 1%.

Szczegółowe informacje oraz wizualizacje dostępne są na stronie www.tbv.pl.

Zachęcamy do kontaktu z działem sprzedaży TBV: **tel. 81 533 55 44, ul. Pana Balcera 6B/U8, Lublin.**

Serwis Domiporta.pl zbadał jak wiele terenów zielonych znajduje się w największych miastach w Polsce

Na próżno w czołówce szukać Koziego Grodu....

Mieszkanie blisko zieleni? Nie w Lublinie! W zestawieniu serwisu Domiporta.pl, który badał jak wiele terenów zielonych w ogólnej powierzchni znajduje się w 10 najludniejszych miastach w kraju, Kozi Gród uplasował się dopiero na siódmym miejscu, ex aequo z Białymstokiem. Ranking wygrał Poznań przed Łodzią oraz Wrocławiem i Bydgoszczą.

W analizie Domiporta.pl skorzystano z danych GUS za 2018 rok. Z terenów zielonych wyłączono cmentarze.

Największą powierzchnią zieleni miejskiej w obrębie miasta może pochwalić się Poznań – w stolicy Wielkopolski aż 20% terenu miasta zajmują lasy gminne, parki i zieleń uliczna. Na drugim miejscu jest Łódź z wynikiem 19% – w tym przypadku to głównie zasługa parków miejskich, które w Łodzi zajmują niemal 6% całej powierzchni miasta. Trzecie miejsce zajmują ex aequo Wrocław i Bydgoszcz, z 18-proc. udziałem zieleni miejskiej.

Lublin z 14% uplasował się na 8. miejscu. Mniej zieleni jest tylko w Szczecinie i Gdańsku.

Bez wątpienia największy udział w miejskiej zieleni mają lasy gminne oraz parki (według GUS są to również zieleńce i tereny zieleni osiedlowej). Lasy pod tym względem przodują w Szczecinie i Poznaniu, gdzie stanowią ponad 8% powierzchni miast.

Parki natomiast palmę pierwszeństwa wiodą we Wrocławiu i Krakowie, w obu przypadkach jest to ponad 6%.

Z zielonych ulic mogą być z kolei dumni mieszkańcy Poznania i Lublina, gdzie udział zieleni ulicznej przekracza 3% ogólnej powierzchni miasta.

Udział zieleni w największych miastach Polski

miasto	udział (%)
Poznań	20
Łódź	19
Wrocław	18
Bydgoszcz	18
Warszawa	15
Kraków	15
Białystok	14
Lublin	**14**
Szczecin	13
Gdańsk	11

* bez udziału cmentarzy

Dla nabywców mieszkań istotnym kryterium wyboru lokalizacji może być z kolei udział terenów zielonych wewnątrz osiedli. Deweloperzy są znani z maksymalnego wykorzystania gruntu pod zabudowę, lecz w niektórych miastach stosunek zieleni jest wyższy niż w pozostałych. Z najbardziej „zielonych" osiedli mogą być dumni mieszkańcy Warszawy, jednak nawet w tym mieście tereny zieleni osiedlowej zajmują jedynie 4% powierzchni miast. Ponad 3-proc. zazielenienie osiedli utrzymuje się również w Białymstoku, Lublinie, Łodzi i Krakowie.

Jak podkreślają autorzy zestawiania, trudno wyrokować jak wielką wagę nabywcy przykładają do bliskości terenów zielonych, ale pewnymi wskazówkami preferencji nabywców mogą być wyniki dwóch raportów.

74% Polaków byłoby skłonnych zapłacić za nieruchomość więcej, jeżeli znajdowałaby się ona w pobliżu terenów zielonych – wynika z raportu Global Garden Report 2012, przygotowanego przez producenta sprzętu ogrodowego – Husqvarna.

Podobne wnioski można wyciągnąć z raportu „Finansowy Barometr ING" opublikowanego przez ING Bank Polski na początku zeszłego roku.

Jak Polacy kupują mieszkania i domy? Wynika z niego, że najczęstszym kryterium stosowanym do zawężenia wyboru podczas poszukiwania mieszkania jest właśnie lokalizacja – takiej odpowiedzi udzieliło 41% ankietowanych. Oznacza to, że lokalizacja to najbardziej istotny element dla większości nabywców. Cena nieruchomości znalazła się dopiero na drugim miejscu z wynikiem – 36%.

Domiporta.pl, KB

Udział powierzchni poszczególnych typów przestrzeni zielonych w Lublinie

	%
parki spacerowo-wypoczynkowe	1,2
zieleńce	0,7
zieleń uliczna	3,5
tereny zieleni osiedlowej	3,5
parki, zieleńce i tereny zieleni osiedlowej	5,4
lasy gminne	0

Pszczółka ratuje... pszczoły

Bee smart – ratujmy pszczoły, to nazwa akcji społecznej, którą rozpoczęła lubelska Fabryka Cukierków Pszczółka. Jej celem jest ochrona pszczół dziko żyjących. Działania proekologiczne będą miały zasięg ogólnopolski. Partnerami akcji zostali: Uniwersytet Przyrodniczy w Lublinie, firma Panek, zajmująca się wypożyczaniem samochodów oraz spółdzielnia pszczelarska Apis.

– Naszym celem jest kształtowanie proekologicznych postaw oraz inspirowanie lokalnych społeczności do podejmowania działań na rzecz poprawy warunków życia pszczół dziko żyjących. Chcemy w ten sposób wzmacniać świadomość społeczną, zwracając uwagę na istotną rolę pszczół w ekosystemie – mówi **Robert Rudnicki,** prezes zarządu Fabryki Cukierków Pszczółka. Patronat nad akcją objęło Ministerstwo Rolnictwa i Rozwoju. Zdaniem szefa resortu, ministra **Jana Krzysztofa Ardanowskiego** inicjatywa ta podkreśla znaczenie owadów zapylających w ekosystemie. Akcja będzie także dobrą okazją do przedstawienia aktualnej sytuacji polskiego pszczelarstwa.

– Czy możliwy jest świat bez pszczół? Nie, gdyż pszczoły zapylają ok. 80 proc. roślin. Tylko w samej Europie istnieje aż 4000 odmian warzyw i owoców, bo zapylają je pszczoły – podkreśla dr hab. **Aneta Strachecka z** Uniwersytetu Przyrodniczego w Lublinie.

FC Pszczółka objęła ochroną pszczoły dziko żyjące – murarki ogrodowe, fundując m.in specjalne hotele dla pszczół. Wypełnione rurkami trzcinowymi, zapewnią schronienie tym owadom. W ramach pierwszego etapu współpracy domki zostały ustawione na terenach zielonych pięciu szkół podstawowych i liceów w Lublinie.

Anna Korcz i Włodzimierz Ziętarski, ambasadorowie akcji

W drugim etapie akcja objęła województwo lubelskie. Hotele dla pszczół pojawiły się w siedmiu szkołach, m.in. w Kraśniku, Puławach, Werbkowicach. Pszczele hotele znajdują się także na terenie fabryki cukierków w specjalnej strefie ekonomicznej w Lublinie, gdzie pracownicy opiekują się tymi pszczelimi domkami.

Umowa przewiduje szereg wspólnych działań, jak m.in. prowadzenie badań i współorganizowanie wystaw i stoisk podczas konferencji naukowych i popularyzatorskich, współpracę naukową i biznesową pomiędzy Pszczółką i uniwersytetem, a także – wzorem lat ubiegłych – budowę i propagowanie specjalnych hoteli dla pszczół. Pierwszy z takich hoteli został już postawiony w Warszawie, w siedzibie klubu Polskiej Rady Biznesu.

Pszczoły dziko żyjące to gatunki, które zazwyczaj prowadzą samotny tryb życia. Mają zredukowane żądło i są łagodne, dlatego nie stanowią zagrożenia dla osób, przebywających w pobliżu ich siedlisk.

Specjalny hotel dla pszczół

Pszczoły dziko żyjące nie produkują miodu, jednak często są bardziej wydajne w zapylaniu niż pszczoły miodne.

BS

Po zabawie powrót do książek

Dni Kultury Studenckiej 2019 za nami

Dwa dni koncertów na placu Teatralnym przed Centrum Spotkania Kultur, zorganizowane w miniony piątek i sobotę, tj. 24 i 25 maja, w ramach KULturaliów, zakończyły tegoroczne Dni Kultury Studenckiej trwające od 8 maja.

KULturalia są imprezą organizowaną przez studentów Katolickiego Uniwersytetu Lubelskiego Jana Pawła II. W tym roku organizatorzy zaprosili do udziału **Monikę Kowalczyk** z zespołem, Vestige, Skubasa i **Wojciecha Waglewskiego**, którzy zagrali w piątek na placu Teatralnym przed CSK. Oprócz nich tego dnia lubelskim studentom zaprezentowali się także we wspólnym występie tacy artyści, jak Miuosh, **Natalia Grosiak** i **Piotr Rogucki**. W sobotę żacy bawili się przy CH¨C¨LATE, Xxanaxx, a także **Darii Zawiałow** oraz Bovskiej. Koncerty prowadził **Piotr Stelmach** z popularnej „Trójki", czyli III Programu Polskiego Radia.

KULturalia zakończyły lubelskie Dni Kultury Studenckiej 2019

Przypomnijmy, że tegoroczne Dni Kultury Studenckiej rozpoczęły się barwnym korowodem, który wyruszył 8 maja z Placu Litewskiego, po którym studenci udali się na pierwsze koncerty w ramach organizowanych przez studentów Politechniki Lubelskiej „Juwenaliów" (8-11 maja). W tym roku zielone tereny za akademikami przy ul. Nadbystrzyckiej były miejscem m.in. takich imprez, jak: „Przegląd Kapel Studenckich", „Jeden z Polibudy", „Wielkie Grillowanie", „Cały Dzień Sportu", „Igrzyska Piwne" oraz koncertów takich gwiazd jak **Ania Dąbrowska**, Enej, KULT czy Organek oraz kursów samoobrony czy zumby dla kobiet.

Niemal w tym samym czasie, od 9 do 12 maja, co nie najlepiej świadczy o współpracy między całym środowiskiem lubelskich żaków, odbywały się

WIĘCEJ ZDJĘĆ NA WWW.NOWYTYDZIEN.PL

„Kozienalia z Medykaliami", które przygotowały samorządy studenckie UMCS i UM we współpracy z WSSP i WySPĄ. Najważniejsze muzyczne wydarzenia, w tym koncerty Dżemu, Nosowskiej, Mrozu, Jamala, czy Grenn, odbywały się na terenie Browarów Perła przy ul. Bernardyńskiej.

Później żacy bawili się na „Feliniadzie" (18 i 19 maja) przygotowanej przez studentów UP i WSEI. Tu jak zwykle dominował hip-hop oraz disco polo w wykonaniu m.in. zespołu „Akcent" i Zenona Martyniuka.

Po ponad dwóch tygodniach świętowania teraz studenci wracają do książek, bo przed nimi letnia sesja egzaminacyjna.

MONIKA **SKARŻYŃSKA**

Powrót legendy

Budka Suflera zagra bez Cugowskiego?

Budka Suflera pożegnała się z fanami w 2014 roku. Zagrała wówczas około stu koncertów i zakończyła działalność. Jak się właśnie okazało, nie na długo. Kilka dni temu trzech członków grupy zapowiedziało jej reaktywację. Szybko okazało się, że wśród nich nie ma legendarnego frontmana zespołu, Krzysztofa Cugowskiego.

2014 rok miał być ostatnim w karierze giganta rockowej estrady, zespołu Budki Suflera. Jego członkowie: **Tomasz Zeliszewski**, **Romuald Lipko** i **Krzysztof Cugowski** ogłosili zejście ze sceny, po 40 latach działalności. Z publicznością żegnali się ogromną trasą koncertową. Odwiedzili wszystkie duże miasta i największe sale w kraju, występowali także dla Polonii. W Lublinie zagrali koncert „Memu miastu na do widzenia", podczas którego oklaskiwała ich wielotysięczna publiczność.

Kilka dni temu okazało się, że to wcale nie był koniec. Na stronie internetowej zespołu pojawiła się informacja, że od jesieni Budka Suflera wraca do grania. W planie jest kilka koncertów w dużych salach koncertowych. Powodem ma być 45-lecie powstania zespołu.

„Cztery dekady wypełnione przebojami Budki. To stos nagród, niezliczone hity na listach przebojów, 15 studyjnych albumów i tysiące koncertów na całym świecie" – można przeczytać na stronie grupy.

Jej przedstawiciele zapowiadają na koncertach przegląd największych hitów i występy muzyków związanych z grupą. „Z okazji Jubileuszu zespół zaprosił do udziału w koncertach związanych z Budką Suflera gości, w tym **Izabelę Trojanowską**, która m.in. zaśpiewa doskonale wszystkim znane „Wszystko czego dziś chcę" i „Tyle samo prawd ile kłamstw" oraz Urszulę w której wykonaniu usłyszymy m.in. „Dmuchawce, latawce, wiatr" i „Luz blues w niebie same dziury".

W składzie zespołu znajdą się: Tomasz Zeliszewski, Romuald Lipko i **Mieczysław Jurecki**. Ten ostatni tłumaczy na swojej stronie internetowej: „Dużym sentymentem darzę piosenki, które nagrałem podczas kilkudziesięcioletniej pracy w Budce Suflera. Zachowałem również miłe wspomnienia z tysięcy koncertów, które zagrałem z tym zespołem. Dlatego po krótkiej rozmowie wyjaśniającej różne fakty, sytuacje i zaszłości (część opisana w mojej biografii), zgodziłem się wziąć udział w jesiennej trasie koncertowej Budki Suflera".

Skład zespołu uzupełnią również gitarzyści: **Darek Befaltowski** i **Piotr Bogutyn**. Jak się okazało, w reaktywowanej grupie nie ma jej śpiewającego symbolu**, Krzysztofa Cugowskiego**. Legendarny frontman propozycję udziału w projekcie dostał, ale ją odrzucił. – Nie po to cztery lata temu, jako jeden z nielicznych zespołów, żegnaliśmy się w wielkim stylu z fanami, żeby teraz wracać – komentował Krzysztof Cugowski.

Do reaktywowanej Budki ma dołączyć nowy wokalista, **Robert Żarczyński**, znany dotąd z występów w coverowym zespole Budka Band.

Happy end nie dla wszystkich

Informacja o powrocie Budki zelektryzowała fanów. Część przywitała ją z radością, ale nie brakowało również komentarzy krytycznych. W sieci krążą także domysły dotyczące powodów reaktywacji grupy. Niektórzy fani nie mają wątpliwości, że w grę, oprócz muzycznych sentymentów, mogą wchodzić pieniądze.

Warto również przypomnieć, że po zakończeniu kariery zespołu każdy z trzech jego członków rozpoczął drogę zawodową na własną rękę. Wydaje się jednak, że nowe otwarcie dało znaczący sukces tylko Krzysztofowi Cugowskiemu.

Tomasz Zeliszewski założył zespół „Wieko", w którego składzie znaleźli się m.in. Mieczysław Jurecki, **Ryszard Sygitowicz**, **Jacek Królik** czy **Robert Chojnacki**. Wokalistą grupy został **Grzegorz Kupczyk** (CETI, ex. Turbo) i to on jako pierwszy pożegnał się z zespołem, tuż po wydaniu jego pierwszej płyty. Po zagraniu kilku koncertów słuch o

FOT. FACEBOOK.COM/BUDKASUFLERA

„Wieku" zaginął. Później Tomasz Zeliszewski występował jeszcze sporadycznie, m.in. w składzie **Martyny Jakubowicz**.

Na muzyczną scenę w nowej odsłonie próbował również wrócić kompozytor Budki – założył Romuald Lipko Band. Zespół już w 2015 roku, w składzie m.in. z Izabelą Trojanowską i **Felicjanem Andrzejczakiem**, miał ruszyć w dużą trasę koncertową. Ostatecznie wystąpił kilkanaście razy. Romuald Lipko nie porzucił działalności kompozytorskiej. Zasłynął m.in. utworem dla discopolowego „Weekendu". Wydał także płytę z pastorałkami i stworzył muzykę na najnowszy krążek **Zdzisławy Sośnickiej**. Ostatnio napisał hymn dla prawicowego ugrupowania, Ruchu Prawdziwa Europa, związanego z lubelskim europosłem.

Natomiast wokalista Budki Suflera od razu po zakończeniu jej działalności ruszył w trasę koncertową z Braćmi, czyli zespołem swoich synów, **Piotra** i **Wojciecha**. W 2015 roku wydał solową płytę „Przebudzenie" z muzyką **Stefana Gąsieńca**. W kolejnym roku światło dzienne ujrzał wspólny krążek Krzysztofa Cugowskiego i jego synów „Zaklęty krąg". Po dwuletniej trasie koncertowej trio wydało płytę live „Ostatni raz". Od dwóch lat wokaliście towarzyszy Zespół Mistrzów, w którego składzie znaleźli się dobrze znani w świecie muzycznym instrumentaliści: **Jacek Królik, Cezary Konrad, Robert Kubiszyn** i **Tomasz Kałwak**. Co więcej, w tym roku Krzysztof Cugowski świętuje 50-lecie pracy scenicznej. Jest właśnie w trakcie swojej jubileuszowej trasy „50 lat na 100 proc", a na jesieni zapowiada wydanie płyty z nowymi kompozycjami.

lubelski.pl

La Musica znowu najlepsza

Lubelscy chórzyści ozłoceni

Chór „La Musica" odniósł kolejny sukces – na II Ogólnopolskim Konkursie Muzyki Sakralnej „Nadzieja w Chórze" grupa młodsza lubelskiego chóru z SP nr 16 zdobyła Złoty Dyplom w kategorii „Chóry dziecięce" oraz GRAND PRIX całego konkursu.

– To kolejny sukces lubelskiego chóru, który działa przy Szkole Podstawowej nr 16 im. Fryderyka Chopina w Lublinie. Chórzyści pod dyrekcją **Zdzisława Ohara** i **Karoliny Filipczak** często wracają z konkursów czy festiwali z pierwszymi nagrodami – podkreśla **Dariusz Wolanin**, prezes Stowarzyszenia Chór La Musica.

Lubelscy chórzyści tym razem pokonali 29 zespołów z Polski i jeden z Białorusi, w tym także te złożone z nauczycieli i seniorów. Koncertowali w tykocińskim kościele pw. Trójcy Przenajświętszej. – Konkurencja była bardzo duża, a przecież w grupie młodszej chóru „La Musica" śpiewają dzieci w wieku do 14. roku życia i bardzo nas cieszy, że nasza praca została doceniona przez jury – mówi **Karolina Filipczak**, dyrygentka chóru. – To największe dotychczas osiągnięcie grupy młodszej. Taki sukces na pewno motywuje do dalszej ciężkiej pracy – dodaje.

Chórzyści z „szesnastki" nie zapominają też o mieszkańcach Lublina. W sobotę 25 maja w SP nr 16 zaśpiewali dla wszystkich mam w dedykowanym im koncercie pt. „Naszym Mamom".

(oprac. EM.K.)

Młodzi chórzyści La Musici ze złotym dyplomem tykocińskiego konkursu

Zjazd „olimpijczyków”

Połączeni ideą olimpizmu

Młodzież z całej Polski zjechała w czwartek do Lublina, by uczestniczyć w XI Zjeździe Szkół im. Olimpijczyków Polskich. Gospodarzem trzydniowego spotkania, któremu towarzyszyła sportowa rywalizacja i dobra zabawa, była Szkoła Podstawowa nr 23 przy ul. Podzamcze, która w ubiegłym roku obchodziła swoje 100-lecie, a od 2002 r. nosi imię Olimpijczyków Polskich.

Szkoła już po raz drugi zorganizowała ogólnopolski zjazd, na który tym razem przyjechali reprezentanci siedmiu szkół: z Lęborka i z Kwakowa koło Słupska (woj. pomorskie), Świecia (woj. kujawsko-pomorskie), Sulęcina (woj. lubuskie), Grodziska i Konina (woj. wielkopolskie) oraz Miłocina, oddalonego o niespełna 20 kilometrów od Lublina.

– 11. Ogólnopolski Zajazd Szkół Olimpijczyków Polskich w naszym pięknym regionie, mieście i szkole jest czasem spotkania ludzi głęboko zakorzenionych w ideach olimpizmu, radości z wysiłku fizycznego i zdrowej rywalizacji. Jest to zatem czas zarówno rozgrywek sportowych, jak i poznawania siebie, swoich kolegów, koleżanek, zacieśniania więzów między naszymi szkołami i mam nadzieję zachętą do odwiedzania naszego regionu i miasta w przyszłości. Wyrażam wielką radość, jednocześnie dziękuję za waszą obecność, drodzy dyrektorzy, nauczyciele i przede wszystkim wy, młodzi sportowcy, uczniowie naszych szkół podstawowych, którzy przez najbliższe dni zmierzycie się ze sobą, ze swoją siłą, ale i słabościami w konkurencjach sportowych tych na poważnie i tych na wesoło – mówił do uczestników zjazdu podczas uroczystego otwarcia **Kamil Dąbrowski**, dyrektor SP 23.

Podczas zjazdu uczniowie rywalizowali między innymi w biegu na dystansie 1000 m i na ściance wspinaczkowej, a także w grze w... piłkarzyki i rodeo z bykiem.

Młodzież miała okazję także odwiedzić lubelskie obiekty – Aqua Lublin i Arenę Lublin, a także spotkać się z lubelskimi olimpijczykami: sprinterem **Leszkiem Duneckim**, srebrnym medalistą Igrzysk Olimpijskich z Moskwy z 1980 roku w sztafecie 4x100 m, pływakami **Mariuszem Siembidą** i **Konradem Czerniakiem**, a także trenerem **Sławomirem Pliszką**, szkoleniowcem pływaczki **Pauliny Barzyckiej**, czwartej zawodniczki IO w Atenach w 2004 roku. **KB**

Uroczystość otwarcia 11. Ogólnopolskiego Zajazdu Szkół Olimpijczyków Polskich

Dzień równości na UMCS

Baw się z nami, skończ z ograniczeniami

W piątek 24 maja na UMCS odbył się Dzień studenta i doktoranta z niepełnosprawnościami. Jego organizatorem było Zrzeszenie Studentów Niepełnosprawnych „Alter Idem” i Zespół ds. Obsługi Osób Niepełnosprawnych UMCS.

Obecnie na tej uczelni studiuje 400 studentów i 32 doktorantów z niepełnosprawnościami. – W programie wydarzenia znalazły się występy artystyczne, grill, gry i zabawy z konkursami – informuj **Katarzyna Skałecka** z biura prasowego UMCS. – Potem odbyła się ogólnopolska, interdyscyplinarna konferencja naukowa, której celem było wymiana myśli, poglądów oraz doświadczeń naukowych dotyczących szeroko pojętego funkcjonowania osób z niepełnosprawnościami na uczelniach wyższych.

Zagadnienia poruszane podczas spotkania dotyczyły szerokiego spektrum problemów, z którymi studenci niepełnosprawni mają do czynienia w codziennym życiu. Konferencja składała się z trzech bloków tematyczne: problemy prawne osób z niepełnosprawnościami, problemy psychospołeczne oraz aktywizacja zawodowa OzN.

Zrzeszenie Studentów Niepełnosprawnych „Alter Idem” obchodzi w tym roku 9. rocznicę powstania. **MG**

NASZ PATRONAT: Debatowali o edukacji przyszłości

Jak uczyć w epoce wysokich technologii?

Liderzy samorządów terytorialnych, dyrektorzy szkół, pracownicy oświaty, kultury i sportu, eksperci biznesu i naukowcy zajmujących się tematem edukacji spotkali się w Lublinie w dniach 21-22 maja podczas VI Ogólnopolskiej Konferencji Samorządu i Oświaty.

W debacie o edukacji przyszłości uczestniczyło grono specjalistów zarówno ze świata nauki, jak i biznesu

W bogatym programie konferencji, obejmującej najważniejsze i najpilniejsze wyzwania w dziedzinie edukacji, znalazło się ponad 20 paneli tematycznych, poświęconych m.in. zarządzaniu szkołami, roli multimediów w nauczaniu, kulturze, zajęciom sportowym i szkolnictwu branżowemu. Wśród prelegentów były osoby zarówno ze świata nauki, jak i biznesu, m. in. **Krystyna Szumilas**, wiceprzewodnicząca Komisji Edukacji Nauki i Młodzieży, **Janusz Morbitzer** z Akademii WSB w Dąbrowie Górniczej czy **Dariusz Andrzejewski**, członek Rady do Spraw Informatyzacji Edukacji przy MEN. – Lublin jest gospodarzem naszej konferencji drugi raz, ale chcemy ją organizować w tym mieście na stałe – podkreślał **Krzysztof Kawaliło**, dyrektor generalny wydawnictwa Municipium Sp. z o.o., organizator konferencji.

W tym roku do Lublina przyjechało aż 370 uczestników. – Edukacja to jeden z najważniejszych i najkosztowniejszych problemów, którymi zajmują się obecnie samorządy. My ułatwiamy im spotkanie i wymianę doświadczeń, bo takie jest zadanie lubelskiego spotkania – przekonywał Krzysztof Kawaliło. Uczestnicy konferencji zastanawiali się wspólnie nad takimi problemami, jak: czy jest możliwa publiczna szkoła bez dzwonków, limitowanych 45-minutowych lekcji, sprawdzianów, testów, ocen, prac domowych i przeciążonych tornistrów oraz jak walczyć z falą depresji, samookaleczeń i samobójstw uczniów i w jaki sposób przygotować ich do życia w świecie, w którym większość czynności i prac będą prawdopodobnie wykonywać roboty i komputery. – Istotą tej konferencji jest to, że staramy się na bazie innowacyjnych rozwiązań w sferze zarządzania mówić o edukacji w przyszłości – podkreślała **Ewa Dumkiewicz-Sprawka**, dyrektor Wydziału Oświaty i Wychowania UM Lublin. – Lubelska oświata jest na bardzo wysokim poziomie, do szkół publicznych, które wyróżniają się, należą m.in. I, II i III LO. W sektorze szkół niepublicznych są to np. Niepubliczne Gimnazjum im. Królowej Jadwigi z dodatkowymi zajęciami z matematyki, Międzynarodowe Liceum „Paderewski” z klasą z międzynarodową maturą, czy Szkoła Podstawowa im. B. Chrobrego, która zamiast świetlicy prowadzi bogatą ofertę zajęć pozalekcyjnych. Konferencję zorganizowało wydawnictwo Municipium SA oraz Miasto Lublin. Było to jedno z najważniejszych w kraju spotkań w gronie liderów samorządów, oświaty, kultury, sportu i biznesu. **(EM.K.)**

ŚWIDNIK: „Norwid” z kolejnym unijnym dofinansowaniem

Patron byłby z nich dumny

Ponad półtora miliona złotych unijnego dofinansowania pozyskał Zespół Szkół Nr 1 im. Cypriana Kamila Norwida w Świdniku. Szkoła kupiła za to nowoczesne wyposażenie i pomoce naukowe.

13 maja w Zespole Szkół Nr 1 w Świdniku uroczyście otwarto pięć, nowych pracowni przedmiotowych. Wszystko dzięki funduszom europejskim, która pozyskała placówka na realizację projektów „Mistrzostwo w zawodzie kluczem do sukcesu” (814 tys. zł) i „Przez trudy do gwiazd” (692,5 tys. zł).

Wchodzące w skład zespołu Technikum nr 2 wyposażyło swoją pracownię gastronomiczną w chłodziarko-zamrażarki, grill elektryczny, mikrofalówki, nowoczesne regały i szafki kuchenne, maszynki do mielenia, blendery, kruszarki do lodu, stół do ekspedycji potraw, sprzęt barmański i kelnerski oraz zastawę stołową. Z nowego sprzętu i wyposażenia korzystać będą również uczniowie kształcący się na kierunku hotelarstwo, których klasy wzbogaciły się o laptopy z oprogramowaniem, stoły konferencyjne, drukarki laserowe ze skanerami czy ladę recepcyjną dostosowana do obsługi niepełnosprawnych gości,

Z kolei pracownia przedmiotów logistycznych i pracownie: matematyczna geograficzna, biologiczna i językowe wzbogaciły się pomoce dydaktyczne, m.in. mikroskopy, model szkieletu człowieka, modele serca, ciśnieniomierze, globusy, GPS-y, kompasy, urządzenie do nawigacji satelitarnej, mierniki do badania pH gleby, komputery i laptopy, rzutniki, ekrany projekcyjne, wizualizery i tablice interaktywne. Natomiast do szkolnej biblioteki zakupiono nowe książki, podręczniki, atlasy i filmy edukacyjne.

– Pozyskane pieniądze pozwolą zwiększyć atrakcyjność szkoły, podnieść poziom nauczania i lepiej dostosować umiejętności opuszczających nasze mury absolwentów do aktualnych oczekiwań i wymagań rynku pracy i pracodawców – mówią przedstawiciele ZS nr 1.

Po pierwsze praktyka

To nie pierwsze dofinansowanie, jakie pozyskała szkoła z ulicy Okulickiego. Tylko w ciągu dwóch ostatnich lat zrealizowała unijne projekty o wartości ponad 4,5 mln zł wzbogacając się o nowoczesny sprzęt i pomoce dydaktyczne warte ponad półtora miliona złotych, których mogą im pozazdrościć inne, podobne placówki w regionie.

Dyrekcja podkreśla, że oprócz takiego wyposażenia, które pozwala podnieść poziom nauczania, szkoła cały czas kładzie nacisk na zdobywanie przez uczniów praktycznych umiejętności. W trakcie nauki odbywają oni staże oraz kursy, w tym również za granicą. W ubiegłym roku uczniowie z klasy hotelarskiej i logistycznej byli na miesięcznych praktykach w Niemczech. W tym roku, we wrześniu i październiku, młodzież pojedzie do Grecji, a w przyszłym – do Hiszpanii. Dzięki unijnym funduszom szkoła dla swoich uczniów organizuje kursy, np. obsługi wózków widłowych czy na prawo jazdy kategorii B. – Dzięki zdobywaniu praktycznych umiejętności i doświadczenia już w trakcie nauki nasi absolwenci nie mają problemów ze znalezieniem pracy – podkreśla dyrekcja „Norwida”. **JN**

FOT. POWIAT.SWIDNIK.PL
Zespół Szkół nr 1 w Świdniku potrafi wykorzystać szansę jaką dają unijne fundusze

WITAJCIE!

CO TYDZIEŃ UPAMIĘTNIAMY NARODZINY LUBLINIAN I ŚWIDNICZAN

Annie i Pawłowi 18 maja o godzinie 2.45 urodził się syn Tymon

Dorocie i Karolowi 21 maja o godzinie 18.05 urodziła się córka Weronika

Ilonie i Henrykowi 24 maja o godzinie 8.04 urodziła się córka Michalina

Iwonie i Dariuszowi 23 maja o godzinie 21.15 urodził się syn Dominik

Joannie i Marcinowi 22 maja o godzinie 1.46 urodziła się córka Anastazja

Joannie i Marcinowi 22 maja o godzinie 1.48 urodziła się córka Karmen

Milenie i Arturowi 21 maja o godzinie 19.30 urodził się syn Kubuś

Monice i Grzegorzowi 20 maja o godzinie 10.47 urodził się syn Franciszek

Pauli i Bartłomiejowi 21 maja o godzinie 0.04 urodził się syn Franek

Zabrakło punktu

Świdniczanie o włos od finału

Reprezentanci SP nr 7 w Świdniku z trenerem Dariuszem Sawickim

W ubiegły wtorek na Orliku przy SP nr 3 w Świdniku rozegrane zostały półfinały wojewódzkich igrzysk młodzieży szkolnej w piłce nożnej. O krok od awansu do finałów wojewódzkich byli młodzi piłkarze ze świdnickiej siódemki, ale to zawodnicy z SP nr 5 w Chełmie ostatecznie cieszyli się ze zwycięstwa.

We wtorkowym półfinale wystąpiły drużyny z SP nr 7 w Świdniku (op. **Dariusz Sawicki**), SP nr 5 w Świdniku (op. **Grzegorz Martyniuk**), SP nr 5 w Chełmie oraz SP nr 4 w Łęcznej, które wcześniej okazały się najlepsze w eliminacjach rejonowych. Wszystkie mecze w Świdniku, rozgrywane systemem każdy z każdym, były bardzo zacięte i wyrównane, ale najlepsi o włos okazali się młodzi piłkarze z Chełma, pokonując najpierw SP 4 z Łęcznej 4:2, następnie SP 5 Świdnik 2:1, a w decydującym meczu remisując z SP 7 Świdnik 2:2, która zajęła w końcowej tabeli drugie miejsce, wcześniej wygrywając z SP 5 Świdnik 1:0. Trzecie miejsce przypadło świdnickiej „piątce", która pokonała łęczyńską „czwórkę" 2:0. **RD**

TABELA KOŃCOWA

1. SP 5 Chełm	3	7	8:5
2. SP 7 Świdnik	3	5	6:5
3. SP 5 Świdnik	3	3	3:3
4. SP 4 Łęczna	3	1	5:9

ŚWIDNIK: VI Festiwal Tańca w SDK

Tańczyli i pomagali

W minioną sobotę, 25 maja, w Miejskim Ośrodku Kultury w Świdniku odbył się VI Festiwal Tańca organizowany przez Spółdzielczy Dom Kultury.

Przed licznie zgromadzoną publicznością zaprezentowały się formacje tanecznie nie tylko ze Świdnika, ale też i z Lublina, Mełgwi, Dominowa i Nałęczowa. W czterech kategoriach wiekowych oraz dwóch zespołach osób niepełnosprawnych wystąpiło łącznie ponad 580 tancerzy. Pokazy tych wszystkich uczestników trwały niemal 5 godzin, ale nie było czasu na nudę.

– Nie robimy konkursu, tylko przegląd, ponieważ trudno jest szybko ocenić tak wielu uczestników, którzy wykonują tak wiele rodzajów tańca – mówi **Edyta Socha**, kierownik Spółdzielczego Domu Kultury w Świdniku.

Przy okazji zorganizowano zbiórkę zabawek dla dzieci z oddziału hematologii, onkologii i transplantologii dziecięcej w Uniwersyteckim Szpitalu Dziecięcym w Lublinie.

Prowadzono również kwestę dla **Kacpra Drzazgi**, który po raz trzeci walczy z białaczką. Chłopiec ma 13 lat, pochodzi ze Świdnika, a pieniądze są potrzebne na terapię w klinice w Niemczech. **JN**

Horoskop na nowy tydzień

Baran (21.03 – 20.04)

Barany będą dla wszystkich miłe i uprzejme. Chętnie pogawędzą z przyjaciółmi i wybiorą się chociaż na chwilę do sympatycznej kawiarenki. Aura najbardziej sprzyja sprawom towarzyskim. Macie też szczęście w miłości.

Byk (21.04 – 20.05)

Byki będą błyszczeć urodą i intelektem. To dobry tydzień, aby upomnieć się o swoje prawa. Byki, które gospodarują domem, osiągną wyżyny swego kunsztu. Zabierzcie się za gotowanie. Nawet najprostsza potrawa zrobi na domownikach wielkie wrażenie.

Bliźnięta (21.05 – 21.06)

Bliźnięta będą nieufnie nastawione do świata. Bez entuzjazmu podejdą do każdego nowego przedsięwzięcia i chętniej zajmą się kończeniem starych spraw. W sobotę warto umówić się na spotkanie z kimś interesującym – planeta Wenus sprzyja dziś miłości.

Rak (22.06 – 22.07)

Raki spędzą spokojny tydzień wypełniony spotkaniami z przyjaciółmi i bliskimi. W weekend chętnie sięgną po ciekawą lekturę, pójdą do księgarni lub przypomną sobie o ulubionym hobby. Warto z tego korzystać, bowiem już wkrótce czekają Cię poważne zadania.

Lew (23.07 – 23.08)

Lwy będą walczyć o swoje interesy zarówno w pracy, jak i w domu. Nie dadzą się obciążyć dodatkowymi obowiązkami, a dla niektórych kolegów nie będą tak sympatyczni jak zwykle. Uważajcie na zdrowie, bo w czerwcu również można się przeziębić.

Panna (24.08 – 22.09)

Panny pokażą, na co je stać. Elokwencją i ciekawymi wiadomościami zadziwią niejednego. Wszystkie pomysły, które przyjdą dzisiaj Pannom do głowy, będą warte zapisania. Niestety, rodzinie czy współpracownikom może być trudno za wami nadążyć.

Waga (23.09 – 23.10)

Wagi zapragną wszystko o wszystkich wiedzieć i spróbują być w kilku miejscach na raz. Tydzień sprzyja sprawom osobistym i uczuciowym. Warto więcej czasu spędzić z ukochaną osobą. Na służbowych spotkaniach zainteresujcie się nowym projektem.

Skorpion (24.10 – 22.11)

Skorpiony odkryją w sobie artystyczną duszę. Będą spokojniejsze niż zwykle, a sny i przeczucia nie pozwolą im skupić się na codziennych sprawach. Skorpiony staną się również skłonne do wzruszeń i romantyczne. Sprzyja to randkom i towarzyskim spotkaniom.

Strzelec (23.11 – 21.12)

Strzelce będą bardzo pracowite. Zdążą ze wszystkimi służbowymi sprawami, a potem znajdą dodatkowe siły, aby posprzątać w domu i zrobić zakupy. Sprzyja wam też szczęście w miłości, choć w niektóre z waszych obietnic trudno będzie uwierzyć.

Koziorożec (22.12 – 20.01)

Koziorożce będą miały niezwykłe pomysły. Tydzień sprzyja innowacjom w sprawach techniki, a komputery nie będą miały przed wami tajemnic. Uważajcie tylko w miłości i nie mówcie ukochanej osobie tego, czego nie jesteście pewni!

Wodnik (21.01 – 19.02)

Wodniki będą bronić swoich przywilejów. Nie pozwolą pominąć się przy nagrodach i zyskach. Tydzień sprzyja mądrym decyzjom finansowym. Niektóre Wodniki będą czułe na punkcie honoru, nawet w żartach nie wolno ich – oszukiwać.

Ryby (20.02 – 20.03)

Ryb trzymać się będą żarty i figle. Szczególnie współpracownicy nie powinni wierzyć we wszystkie ich opowieści i tłumaczenia. W tym tygodniu Ryby będą miały powodzenie w miłości, pod warunkiem, że nie pomylą godziny i miejsca spotkania.

HUMOR NA NOWY TYDZIEŃ

– Dlaczego muszę płacić abonament RTV?

– Bo słucha pan radia, ogląda telewizję publiczną.

– Nie słucham radia, nie oglądam TVP.

– No, ale ma pan urządzenie, dzięki któremu mógłby pan oglądać. Trzeba więc płacić.

– W takim razie dacie mi 500+?

– A ma pan dzieci?

– Nie, ale mam urządzenie, dzięki któremu mógłbym mieć.

***

– Córeczko nie chodź codziennie na tę dyskotekę, jeszcze tam ogłuchniesz!!!

– Nie, dziękuje, już jadłam...

***

– Coś taka wkurzona?

– Mężowi na urodziny kołowrotek kupiłam do wędki.

– No to chyba dobrze? Twój stary co weekend z kolegami przecież na ryby jeździ. Nie spodobał mu się?

– Gorzej. Zapytał co to jest.

***

– Wiesz Zenek, blondynki to jednak są super głupie.

– Dlaczego tak twierdzisz?

– Moja się wczoraj rano na blond ufarbowała, a wieczorem mi aferę zrobiła, bo znalazła w pościeli włos brunetki.

***

Żona pyta męża:

– Czy widziałeś kiedyś pogięty banknot 100 zł?

Mąż na to znudzonym głosem:

– Nie.

– To popatrz na to... – mówi żona i gniecie banknot 100 zł.

Po chwili znowu pyta męża:

– Czy widziałeś pogięty banknot 200 zł?

– Nie – ponownie odpowiada znudzonym głosem mąż.

– To popatrz na to... – mówi żona i gniecie banknot 200 zł.

Następnie pyta:

– A widziałeś pogięte 100 tys. zł?

Mąż na to zaciekawionym głosem odpowiada:

– Nie.

– To sobie zobacz, stoi w garażu...

***

– A dokąd to obywatelu? – pyta policjant pijanego.

– Idę wysłuchać kazania!

– A kto wygłasza kazania o trzeciej w nocy?

– Moja żona.

***

– Dziadku, a tobie kiedy się lepiej żyło? Teraz czy za komuny?

– Jasne, że za komuny!

– Dlaczego?

– Dziewczyny młodsze były…

Święto na Kalinowszczyźnie

Matka Boża wspomożenia wiernych

24 maja Kościół obchodził wspomnienie Matki Bożej Wspomożenia Wiernych.

Ustanowił je papież Pius VII w 1816 roku. Rok wcześniej papież został uwolniony z więzienia w Fontainebleau, gdzie był przetrzymywany z rozkazu Napoleona. W sumie Pius VII był więziony przez 5 lat. 24 maja papież wrócił uroczyście do Rzymu i na ten dzień wyznaczył święto jako wotum dziękczynne dla NMP Wspomożenia Wiernych.

5 września 1958 roku dzięki staraniom ks. kardynała Stefana Wyszyńskiego, też niestety więzionego, Episkopat Polski wystąpił z prośbą o wprowadzenie tego święta również w Kościele w Polsce. Propagatorem MB Wspomożenia Wiernych był także poprzednik kardynała Wyszyńskiego – salezjanin, prymas Polski kard. August Hlond. Do rozwoju tego święta przyczynili się zwłaszcza ks. salezjanie.

Lubelski kościół pw. Matki Bożej Wspomożenia Wiernych w Lublinie znajduje się przy ul. Kalinowszczyzna 3. Parafia została erygowana 20 grudnia 1979 r. przez bpa **Bolesława Pylaka**, a powstała przy starym klasztorze i kościele pofranciszkańskim. Na początku XVII wieku ks. **Wojciech Zuziewicz** ofiarował swoją podmiejską posiadłość, położoną u stóp wzgórza Grodzisko, franciszkanom konwentualnym z przeznaczeniem pod budowę klasztoru. Fundację zatwierdził w 1620 roku król, a biskup **Marcin Szyszkowski** zezwolił franciszkanom na osiedlenie się w Lublinie. W 1621 roku franciszkanie wybudowali drewniany kościółek pw. św. Wawrzyńca Męczennika. W 1629 roku dobudowano do niego murowana zakrystię. Późnorenesansowy kościół powstał w latach 1635-1649. W czasie wojen szwedzkich kościół, który nosił wezwanie NMP Anielskiej i św. Franciszka, uległ poważnym uszkodzeniom. W czasach Księstwa Warszawskiego był tam magazyn wojskowy, a potem szpital i wreszcie fabryka sukna.

W 1913 roku zabudowania nabył Żyd **Tadeusz Weisberg**, który po przyjęciu religii katolickiej podarował salezjanom nieruchomość razem z kościołem i ogrodem. Salezjanie rozpoczęli przebudowę według projektu architekta **Brunona Zborowskiego**. W latach 1945- 54 na terenie klasztoru księża salezjanie prowadzili bursę dla uczących się chłopców. Mieszkał tu między innymi bp **Ryszard Karpiński**, który obchodził ostatnio 60-lecie kapłaństwa, czyli diamentowy jubileusz. Przy liczącej 7154 wiernych parafii, działają między innymi: koła różańcowe, Wspólnota Krwi Chrystusa, Legion Maryi, neokatechumenat, Akcja Katolicka, Stowarzyszenie Matki Boskiej Dobrej Śmierci, Salezjańska Organizacja Sportowa „Kalina", Duszpasterstwo Akademickie i inne wspólnoty. Przy parafii działa biblioteka.

ELŻBIETA **KASPRZYCKA**

Wspomnienie świętej Rity

Orędowniczka w sprawach beznadziejnych

W ostatnich latach coraz silniej rośnie kult św. Rity z Cascii, patronki tych, którzy znajdują się w beznadziejnych sytuacjach. Kościół wspominał ją 22 maja.

„Oto widzimy kruche ciało kobiety niewielkiej wzrostem, lecz wielką świętością, która żyła w pokorze, lecz której heroiczne życie chrześcijańskie jest znane na całym świecie" mówił o niej św. Jan Paweł II. Św. Rita doskonale znała smak rozczarowań, odrzucenia, niezrozumienia czy samotności wśród najbliższych.

Ciężki los

Margherita (stąd Rita), urodziła się w 1381 roku w Roccaporenie koło Cascii w Umbrii. Była jedynym i długo oczekiwanym dzieckiem starzejących się rodziców. Już jako dziewczynka prosiła rodziców, ubogich górali, żeby pozwolili jej wstąpić do klasztoru. Ci jednak zdecydowali inaczej i w wieku 12 lat wydali ją za mąż za Paolo Manciniego byłego wojskowego, awanturnika zajmującego się polityką. Rita była dobrą żoną i matką, ale jej mąż był gwałtowny, porywczy i bardzo konfliktowy. Jego żona po ojcu odziedziczyła nie tylko łagodne usposobienie, ale i umiejętność rozwiązywania konfliktów. Paolo w gniewie często źle traktował żonę, a dzieci: dwóch synów bliźniaków – Jana Jakuba i Pawła – wciągał na złą drogę. Rita starała się skrupulatnie wypełniać swoje obowiązki, modliła się, cierpliwą miłością, dobrocią, uprzejmością i życzliwością powoli, ale skutecznie wydobywała z męża pokłady dobroci. Paolo powoli łagodniał, ale po 18 latach małżeństwa w 1401 roku został zasztyletowany w zasadzce koło rodzinnego młyna.

Przed śmiercią okazał skruchę i wybaczył zabójcy. Synowie, zgodnie z miejscowymi zwyczajami, pragnęli jednak pomścić ojca. Szykowała się włoska wendeta. Rita nie chciała dopuścić, by jej dzieci nie doznały zbawienia i prosiła Boga o inne wyjście z tej sytuacji. Gdy w okolicy pojawiła się zaraza, obaj synowie zachorowali na dżumę i zmarli w 1402 roku. Rita została zupełnie sama. Bez reszty oddała się modlitwie, postom i spełnianiu dobrych uczynków.

W eremie

W wieku 36 lat ta cicha, spokojna, ale silna kobieta, postanowiła spełnić marzenie z wczesnego dzieciństwa i wstąpić do klasztoru augustianek eremitek w Cascii. Nie było to łatwe, gdyż po pierwsze była wdową, a poza tym przebywały tam siostry morderców jej męża. Musiała więc najpierw pogodzić zwaśnione rody. Żyła tam od 1407 roku w posłuszeństwie, wyróżniając się wielkim miłosierdziem. Otaczała dużym kultem mękę Chrystusa, a nawet chciała tak cierpieć, jak on. W 1443 roku w Wielkim Poście z korony Ukrzyżowanego oderwał się gipsowy cierń i boleśnie zranił ją w czoło. Rana bolała, nie goiła się, a co gorsze tak cuchnęła, że Rita musiała jeść samotnie posiłki i przebywać już do końca życia w odosobnieniu. Jedynym wyjątkiem od cierpień była wyprawa do Rzymu. Stygmat zniknął na ten czas, a z miejsca po nim roznosiła się różana woń. Ze świętą od spraw trudnych i beznadziejnych kojarzona jest najczęściej opowieść o ogrodzie różanym. Kilka miesięcy przed śmiercią poprosiła jedną z sióstr, żeby przyniosła jej z ogrodu różę, a był to styczeń i ku zdziwieniu zakonnic róża była. Ostatnie cztery lata życia Rita spędziła złożona ciężką chorobą, przykuta do łóżka, a gdy była już na łożu śmierci, zdarzył się cud za jej pośrednictwem. Stolarz mający niedowład ręki odzyskał władzę w dłoniach. Gdy zmarła 22 maja 1457 roku w opinii świętości, wykonał dla niej trumnę. Ciało po śmierci 76-letniej zakonnicy zaczęło pięknie pachnieć różami i nie rozkładało się. Została więc pochowana w kaplicy pod ołtarzem

Patronka trudnych małżeństw

Jej kult zaczął rozwijać się błyskawicznie, proporcjonalnie do wypraszanych przez nią łask. Beatyfikacji św. Rity dokonał papież Urban VIII w 1627 roku. Trumna była otwierana w 1636 roku, potem w roku 1703. Ciało nie zmieniało się i pachniało. W 1745 roku wicekról Neapolu w podzięce za cud ojcostwa podarował błogosławionej szklany sarkofag, w którym leży ona do dzisiaj. Kanonizując św. Ritę w 1900 roku, papież Leon XIII ocenił jej małżeństwo jako męczeństwo. Św. Rita uchodzi więc m. in. za patronkę trudnych małżeństw. Jako żona, matka i zakonnica wiele wycierpiała, więc ludzie, których dotknęła samotność czy bezradność, złe relacje między małżonkami, stałe kłótnie rodziców czy rodziców i dzieci, sytuacje gdy ktoś krzywdzi innych w rodzinie, mają w niej swoją orędowniczkę, wypraszającą zgodę w obliczu rodzinnych dramatów. Św. Rita uczy współczesnych ludzi przebaczenia, miłosierdzia, życia w pokorze z cierpieniem, ale też, jak być dobrą żoną, matką, zakonnicą. Udowadnia także, że nie należy tracić nadziei, że jeśli się ją posiada, to i w zimie zakwitnie róża...

W ikonografii przedstawiana jest jako sprawczyni cudów pokoju. Symbolem świętej jest róża i tradycyjnie przed kościołami, w dniu, kiedy odprawiane są nabożeństwa ku jej czci, sprzedaje się te kwiaty, a widok tysięcy osób z bukietami róż podniesionymi do góry i modlących się do św. Rity złamał już wątpliwości niejednego sceptyka, który nie wierzy w tzw. cuda.

Sanktuarium w Borkach Radzyńskich

Najbliższe sanktuarium św. Rity znajduje się w Borkach Radzyńskich w parafii pw. Najświętszej Marii Panny Wspomożycielki Wiernych. Od 2000 roku odbywają się tam nabożeństwa do św. Rity. W 2009 roku zakonnice z klasztoru św. Marii Magdaleny w Cascii przekazały do parafii w Borkach figurę świętej. Są tam też jej relikwie. Lista wyproszonych za pośrednictwem św. Rity łask jest długa. Kiedy medycyna kapituluje, dla wielu zostaje tylko wiara w cud i bywa, że wyproszony za pośrednictwem św. Rity, się staje, jak choćby przypadek matki i córki spod Oleśnicy, chorych na nowotwory. Obie wyzdrowiały. Ludzkie problemy, utrapienia i bolączki, na które lekarstwem było wstawiennictwo Rity, można mnożyć bez końca.

Kult św. Rity jest bogaty w przesłania i symbole, ale dwa są najbardziej wyraźne. Kolec z korony cierniowej symbolizuje ludzkie życie pełne cierpienia i bólu, zaś kwitnąca róża jest symbolem nadziei na przezwyciężenie trudności, bo dla św. Rity, jeśli taka jest wola Boża, nie ma rzeczy niemożliwych.

ELŻBIETA **KASPRZYCKA**

Odpust u księży sercanów

Miłosierdzie u Dobrego Pasterza

W Niedzielę Dobrego Pasterza w lubelskim kościele pod tym wezwaniem odbyła się uroczystość I komunii świętej. Święto podkreślała suma odpustowa, której przewodniczył ks. Sławomir Knopik SCJ, wikariusz prowincjonalny Polskiej Prowincji Zgromadzenia Księży Sercanów.

To właśnie księża sercanie opiekują się kościołem pw. Dobrego Pasterza, położonym przy ul. Radzyńskiej na Czechowie. Historia tej świątyni zaczęła się w 1978 roku, kiedy to przy punkcie katechetycznym powstała kaplica pw. Dobrego Pasterza. Samodzielny ośrodek duszpasterski utworzono decyzją bpa **Bolesława Pylaka** 12 grudnia 1980 roku. Początkowo ośrodek należał do dekanatu lubelskiego miejskiego, a od listopada 1982 roku do nowo utworzonego dekanatu lubelskiego północnego. 23 lipca 1982 r. została erygowana parafia. W 1987 roku rozpoczęto budowę nowoczesnego kompleksu sakralnego według projektu architekta **Stanisława Machnika** z Lublina. Autorem wystroju wnętrz jest **Józef Dutkiewicz** z Krakowa. Realizatorami budowy byli ks. **Zdzisław Kozioł** i ks. **Stefan Zabdyr**. Świątynia została pobłogosławiona przez abpa **Józefa Życińskiego** 29 listopada 1997 roku.

W kościele od pięciu lat znajduje się kaplica Miłosierdzia z relikwiami św. Jana Pawła II i św. Faustyny, gdzie można w godz. 7.30 – 18.00 adorować Najświętszy Sakrament.

Wysoką, ważącą 7,5 kg monstrancję stojącą w kaplicy, zaprojektował proboszcz parafii, ks. Andrzej Gruszka SCJ. Cały środek jest w kształcie serca, które jest otoczone cierniową koroną, tak, jak Pan Jezus objawił się św. Małgorzacie Alacoque. Najwięcej wiernych odwiedza kaplicę w czasie koronki do Miłosierdzia Bożego. W godzinach od 15.00 do 18.00 w konfesjonale przy kaplicy można skorzystać z sakramentu pokuty i pojednania. Świątynia pw. Dobrego Pasterza posiada też relikwie jedynego, jak do tej pory, błogosławionego sercanina, Jana Marii od Krzyża Mendeza. Na swoją kolej do wyniesienia na ołtarze czeka Sługa Boży o. Leon Jan Dehon - założyciel zgromadzenia. Księża sercanie od początku swojej posługi w Lublinie próbują do duszpasterstwa wprowadzić charyzmat swojego zgromadzenia, stąd też adoracje wynagradzające za grzechy każdego człowieka z osobna, ale również za grzechy całego świata.

W liczącej 12 199 wiernych parafii pw. Dobrego Pasterza działają liczne grupy i wspólnoty parafialne dla dorosłych, młodzieży i dzieci, między innymi: Arcybractwo Najświętszego Serca Pana Jezusa, Caritas, chór parafialny, Duszpasterstwo Anonimowych Alkoholików, koła różańcowe, Koło Przyjaciół Radia Maryja, Legion Maryi, Oaza Rodzin, Sercańska Wspólnota Świeckich, Stowarzyszenie Matki Bożej Bolesnej Patronki Dobrej Śmierci, zespół do spraw bezrobotnych, schole dla dzieci i młodzieży, duszpasterstwo młodzieży studiującej i pracującej, Liturgiczna Służba Ołtarza, oaza młodzieżowa. Ruch Sercańskiej Młodzieży, Oaza Dzieci Bożych. W parafii średnio raz w tygodniu można skorzystać z porad prawnika. Wydawana jest też gazetka „Pasterz" i „Pastuszek".

ELŻBIETA **KASPRZYCKA**

26 MAJA. SZÓSTA NIEDZIELA WIELKANOCNA

Jezus powiedział do swoich uczniów: «Jeśli Mnie kto miłuje, będzie zachowywał moją naukę, a Ojciec mój umiłuje go i przyjdziemy do niego, i mieszkanie u niego uczynimy. Kto nie miłuje Mnie, ten nie zachowuje słów moich. A nauka, którą słyszycie, nie jest moja, ale Tego, który Mnie posłał, Ojca.

To wam powiedziałem, przebywając wśród was. A Paraklet, Duch Święty, którego Ojciec pośle w moim imieniu, On was wszystkiego nauczy i przypomni wam wszystko, co Ja wam powiedziałem.

Pokój zostawiam wam, pokój mój daję wam. Nie tak jak daje świat, Ja wam daję. Niech się nie trwoży serce wasze ani się nie lęka. Słyszeliście, że wam powiedziałem: Odchodzę i przyjdę znów do was. Gdybyście Mnie miłowali, rozradowalibyście się, że idę do Ojca, bo Ojciec większy jest ode Mnie.

A teraz powiedziałem wam o tym, zanim to nastąpi, abyście uwierzyli, gdy się to stanie». (J 14, 23-29)

Poruszający umysł i serce

Sługa Boża, s. Leonia Maria Nastał, służebniczka Najświętszej Maryi Panny, opisała w swoim „Dzienniku", co dane jej było zrozumieć pewnego razu przy odmawianiu „Wierzę w Boga", po wymówienia słowa „wszechmogącego". Relacjonuje tak: „Głos wewnętrzny przerwał mi: «Dzieła mojej wszechmocy otaczają cię dookoła we wszechświecie. Wiedz jednak, że daleko więcej uwydatnia się moja wszechmoc w stwarzaniu w duszy cudów łaski. Każde posunięcie duszy na drodze doskonałości, każde pomnożenie w niej miłości, jest cudem wszechmocy Bożej. A cudem wszystkich cudów jest tajemnica Eucharystii, tajemnica zjednoczenia duszy z Bogiem przez Sakrament Miłości" (nr 154, pod datą 28 VIII 1936 r.).

Łaska Boża pomaga nam uwierzyć i pomaga nam głębiej wnikać w tajemnicę naszej wiary. Spotkanie z Osobą Jezusa Chrystusa nadaje naszemu życiu nowy sens. Czytając tekst dzisiejszej ewangelii, odkrywamy, że głównym celem Ducha Świętego nie jest przekazywanie informacji. To prawda, że jest On Nauczycielem i Doradcą, który może nas doprowadzić do poznania całej prawdy. Duch Święty nie ogranicza się do przekazywania nam wiedzy. On również jest pełnią miłości, którą ukochał nas Jezus, umierając za nas na krzyżu – miłości tak wielkiej, że złamała na zawsze panowanie grzechu i śmierci. A będąc jednocześnie Ogniem, który oczyszcza, i Gołębicą, która niesie nam pokój, Duch Święty porusza nie tylko nasz umysł, ale też i serce.

Kilka dni przed Wniebowstąpieniem Jezus mówił do swoich uczniów: „Pocieszyciel, Duch Święty, którego Ojciec pośle w moim imieniu, On was wszystkiego nauczy i przypomni wam wszystko, co wam powiedziałem... Niech się nie trwoży serce wasze ani się nie lęka. Słyszeliście, że wam powiedziałem: odchodzę i przyjdę znów do was...". To obietnica stałej obecności Chrystusa w Kościele aż do koniec czasów. Obecności przez Ducha Świętego.

Spójrzmy, na jak wiele sposobów Duch Święty udziela się wierzącym. Możesz Go odnaleźć w modlitwie. Niesie ci uzdrowienie i łaskę w sakramentach. Jego namaszczenie pomaga ci głębiej poznać Jezusa. On sprawia, że słowo Boże staje się dla ciebie żywe. On czyni cię nowym stworzeniem!

Ks. prof. Henryk Seweryniak, zastanawiając się, co znaczy „być chrześcijaninem dzisiaj", stwierdza: W Polsce Kościół, jeden z głównych protagonistów przemian demokratycznych w tym regionie świata, znalazł się już od ładnych paru lat na ławie oskarżonych. Dawni „bracia z kruchty", czasem „błędni rycerze", a już szczególnie kolaboranci, stali się chętnie oskarżycielami, sędziami, obrońcami z urzędu... W szkole, w pokoju nauczycielskim, w ośrodku terapeutycznym do dobrego tonu należy powołanie się na Freuda i buddyzm zen, na Junga i religijność ekologiczną, na Nietzschego i horoskopy, ale nie na Jezusa i wartości ewangeliczne.

Jako Ci, którzy uwierzyliśmy Bogu, otwierajmy się na wciąż nowe powiewy Ducha Świętego i Jego dary. Pozwólmy Mu działać w nas i przez nas. Zakończmy dzisiejsze rozważanie słowami papieża Benedykta XVI: „Kościoła nie trzeba budować, trzeba nim żyć".

KS. LESZEK **SMOLIŃSKI**, ZA WWW.LITURGIA.WIARA.PL

CENTRUM LUXMED MEDYCZNE
• Poradnie specjalistyczne
• Laboratorium
• Badania i zabiegi diagnostyczne
tel. 81 532 37 11
www.luxmedlublin.pl

ZDROWIE

Pomogę osobie starszej w zamian za wynajęcie pokoju z niewielką dopłatą do pokoju. Proszę o telefon w godzinach 20:00 – 21:00. Tel. 794 671 561

Stomatolog, doświadczenie, delikatność. Leczenie, protetyka. Czeremchowa 29 (boczna Warszawskiej). Tel. 81 740 12 26, 501 293 289

Zaopiekuję się małym dzieckiem lub osoba starszą. Tel. 888 031 082

NAUKA

Korepetycje z ochrony środowiska i BHP - uprawnienia. Tel. 609 708 308

Niemiecki – tłumaczenia, egzaminy, lekcje. Tel. 797 913 171

Angielski – doświadczony nauczyciel wytłumaczy solidnie, wszystkie poziomy, możliwy dojazd, c. 35 zł/h. Tel. 517 779 729

SPRZEDAM

Sprzedam przyczepkę do ciągnika jednoosiową, cena 800 zł. Tel. 81 721 67 12

Sprzedam gruber do ciągnika, cena 150 zł (Świdnik). Tel. 81 721 67 12

Sprzedam błotniki i reflektory do Mercedesa Sprintera, używane. Tel. 506 337 128

Sprzedam dwa nieużywane, solidne fotele, kolor beżowy z lekkim nadrukiem, wys. 90 cm, szer. 85 cm, cena 500 zł. Tel. 511 37 77 95

Sprzedam błotnik i zderzak do Volkswagena Craftera z 2015 r. Tel. 506 337 128

Sprzedam dwie nowe opony zimowe 185/65/R14 i dwie nowe opony zimowe z felgami do VW Passata. Tel. 81 450 53 72

Sprzedam elementy ogrodzenia przęsła 150x320 – 8 sztuk. Tel. 531 807 170

Sprzedam kopaczkę ziemniaczaną gwiazdową, stan bardzo dobry, cena do uzgodnienia. Tel. 81 721 67 12 (wieczorem)

Sprzedam drzewo olcha do wycięcia 10 szt. Tel. 725 725 701

Sprzedam nowe odłączniki OZK 3x600A – 2 szt, OZK 3x400A – 2 szt. Cena 400-300 zł. Tel. 725 181 783.

Sprzedam błotnik prawy do Volkswagena Craftera r. 2012, zderzak srebrny do Audi A-6 oraz błotnik i uszkodzony reflektor do Mercedesa Sprintera r. 2014. Tel. 506 337 128

Sprzedam narożnik pokrycie skóropodobne, kolor czarny oraz 2 fotele, stan dobry, cena do uzgodnienia. Tel. 516 735 772

Sprzedam drzwi tylne, prawe do Forda Fokusa z małym wgnieceniem bez tapicerki, kolor grafit, cena 95 zł. Tel. 513 348 687

Akumulator Centra 44AH360A typ CC440 nowy (na gwarancji) cena 100 zł. Tel. 605 585 313

Felgi stalowe 6jx15 HZ EE47 (5x112) – 4 szt. (m.in. vw golf V, jetta, skoda oktavia) w dobrym stanie, cena 240 zł za komplet. Tel. 605 585 313

Sprzedam paski klinowe, art. metalowe, łożysk różne, elektrody 3.25, cena do uzgodnienia. Tel. 81 743 57 23

Sprzedam komplet mebli z bambusa, 4 fotele, stół okrągły, 2 taborety. Tel. 81 743 61 58

Sprzedam lustro okrągłe śr. 30 cm, w oprawie z bambusa śr. 50 cm. Tel. 81 743 61 58

Sprzedam wieszak stalowy, długość 50 cm, 4 uchwyty, wyrób kowalstwa artystycznego. Tel. 81 743 61 58

Sprzedam opryskiwacz plecakowy 5l z blachy nierdzewnej. Tel. 81 743 61 58

Sprzedam kanister 20l. Tel. 81 743 61 58

Sprzedam łóżko żelazne prod. USA. Tel. 81 743 61 58

Sprzedam grzejnik olejowo-elektryczny prod. włoskiej na kółkach. Tel. 81 743 61 58

Sprzedam radiomagnetofon 3200 automatic z Kasprzaka oraz radio Okean. Tel. 81 743 61 58

Sprzedam lunetę 10x30 oraz lornetkę teatralną. Tel. 81 743 61 58

Sprzedam wieszak na ubrania, garderoba długość 200 cm. Tel. 81 743 61 58

Sprzedam klatkę dla ptaków nową, bardzo ładną. Tel. 81 743 61 58

Sprzedam powiększalnik walizkowy. Tel. 81 743 61 58

Sprzedam komplet (po 60 sztuk) slajdów kolor, Kodak Film, z Rzymu, Watykanu, Wenecji. Tel. 81 743 61 58

Sprzedam rzutnik do slajdów, bajek, itp. Tel. 81 743 61 58

Sprzedam zderzak tylny do samochodu Peugeot 206. Tel. 81 743 61 58

Sprzedam ekran rozwijalny ze stojakiem. Tel. 81 743 61 58

Sprzedam dwa fotele, nieużywane, w kolorze beżowym z lekkim nadrukiem, wys. 90 cm, szer. 85 cm. Tel. 511 37 77 95

Sprzedam odłączniki nowe OZK 3x400 amperów – 2 szt., OZK 3 x 600 amperów – 2 sztuki, cena 300-400 zł/sztuka. Tel. 725 181 783

Sprzedam książki, kalendarze lubelskie, przewodniki po Lublinie i Lubelszczyźnie. Tel. 514 118 643

Sprzedam toaletkę Fremo, przedwojenną. Tel. 725 725 701

Sprzedam piły spalinowe do drewna STIHL. Cena 1000zł, tel. 604 858 729

Sprzedam zegary wiszące do małego remontu-naprawy. Tel. 725 725 701

Sprzedam 100 m blachy ocynkowanej z rozbiórki. Tel. 602 839 559

Sprzedam pierzynę z gęsich piór, na reumatyzm. Cena 500 zł, tel. 604 858 729

Sprzedam tanio drzewo opałowe do kominka. 90 zł/m3, tel. 604 858 729

Sprzedam drzwi pancerne od schronu kolejowego 1100 zł, tel. 604 858 729

Sprzedam gąsiory na wino, soki. Cena do uzgodnienia, tel. 604 858 729

Sprzedam kotwicę z holownika Marynarki wojennej. Cena 1000 zł, tel. 604 858 729

Sprzedam grzejniki aluminiowe, większą ilość z Niemiec. Cena 50 zł/szt., tel. 604 858 729

Sprzedam tanio aparat słuchowy Siemens. Cena 100 zł, tel. 604 858 729

Sprzedam starą kanapę antyk. Cena 900 zł, tel. 604 858 729

Sprzedam ozdoby betonowe na ogród: konie, lwy itp. Cena 200 zł do uzgodnienia, tel. 604 858 729

Sprzedam kwietnik stojący, żeliwny, antyk. Cena 300 zł, tel. 604 858 729

Sprzedam skrzynie po amunicji. Cena 120 zł, ,tel. 604 858 729

Sprzedam gilzy p/pancerne. Cena 200 zł, tel. 604 858 729

Sprzedam duże drzwi garażowe na tira-12 m, ze słupami. Cena 100 zł, tel. 604 858 729

Sprzedam lampy i kinkiety z mosiądzu, zabytkowe. Cena 1500 zł, tel. 604 858 729

Sprzedam stół myśliwski z gilzy armatniej, zabytkowy. Cena 900 zł, tel. 604 858 729

Sprzedam ramę i okucie od zabytkowej bryczki. Cena 1000 zł, tel. 604 858 729

Poszukuję pustego przelotu TIR-a Innsbruck (Austria)- Lublin, tel. 604 858 729

Sprzedam wóz żelazny z kołami, do dekoracji. Cena 1000 zł, tel. 604 858 729

Sprzedam osprzęt na konia kantarowy, szory. Cena 500 zł, tel. 604 858 729

Sprzedam dom drewniany z bali, starodrzewie, do przeniesienia (zabrania). Cena 1500 zł, tel. 604 858 729

Sprzedam przyczepę campingową lub dwuosiową. Cena 2200 zł do uzgodnienia, tel. 604 858 729

Sprzedam farbę specjalną do blachy pokryciowej dachu, kolor brąz, 12 litrów, cena do uzgodnienia, tel. 516 735 772

Sprzedam/wynajmę przyczep kempingową. Tel. 604 858 729

Sprzedam bryczkę konną. Tel. 604 858 729

Sprzedam/przyjmę reklam. Tel. 604 858 729

Sprzedam/wynajmę kontener oceaniczny. Tel. 604 858 729

Sprzedam grób z 3 katakumbami wraz z nagrobkiem na cmentarzu komunalnym w Świdniku. Tel. 603 888 799

Sprzedam łóżka, materace, gąbki do spania. Cena 90 zł do uzgodnienia, tel. 604 858 729

Sprzedam bale topolowe różnej grubości I długości. Cena 220 zł/m3, tel. 604 858 729

Sprzedam rower zabytkowy Vigry 3. Stan dobry. Cena 320 zł do uzgodnienia, tel. 604 858 729

Sprzedam rower niemiecką damkę. Cena 320 zł do uzgodnienia, tel. 604 858 729

Sprzedam barakowóz na kołach. Cena 4000 zł do uzgodnienia, tel. 604 858 729

Sprzedam wełnę mineralną większą ilość. Cena 8 zł/m2, tel. 604 858 729

Sprzedam drewniane beczki. Cena 100 zł, tel. 604 858 729

REKLAMA

TKŚ ŚWIDNIK OFERUJE:

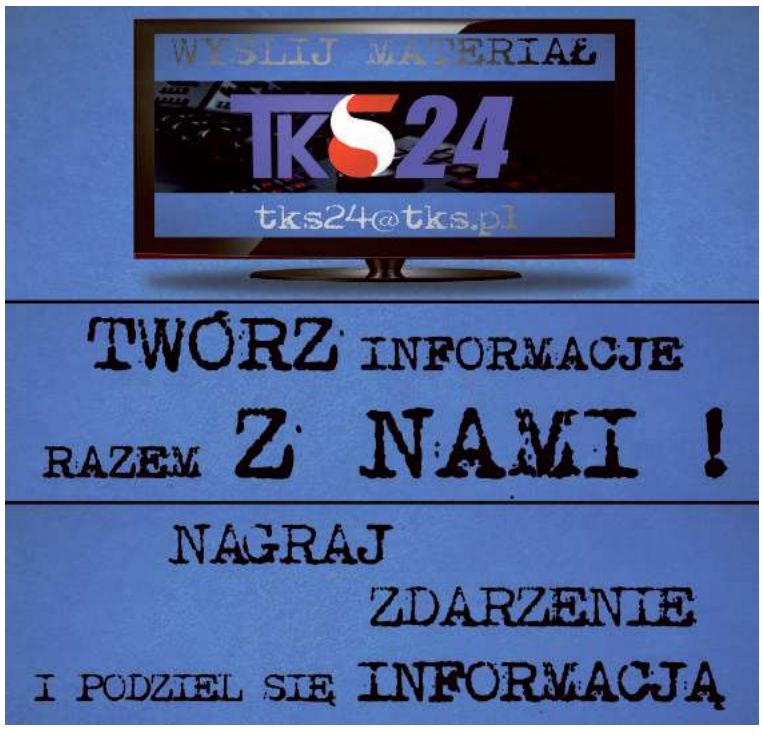

SPRZEDAM DOM WOLNO STOJĄCY, murowany, do remontu, ok. 100 mkw., działka o powierzchni 48a, w Ewopolu przy trasie Chełm-Lublin, bardzo malownicza okolica, dobry dojazd.

Cena do uzgodnienia. Tel. 0 602 600 347.

Okuninka, dom letniskowy, 8 x 9m, działka 25 arów, odległość od J. Białego 20 m, tel. 605 553 024

Sprzedam drzwi garażowe na TIR-y szer. 4 m. Cena 900 zł, tel. 604 858 729

Sprzedam książki- poradniki przedwojenne. Cena 100 zł/szt, tel. 604 858 729

Sprzedam rzeźbę papieża Jana Pawła II oraz Piłsudskiego drewnianą. Cena 500 zł, tel. 604 858 729

Sprzedam obraz na płótnie Marszałka Piłsudskiego. Cena 500 zł, tel. 604 858 729

Sprzedam huśtawkę 4-osobową, metalową na łożyskach. Cena 500 zł, tel. 604 858 729

Sprzedam siatkę ogrodzeniową powlekaną plastikiem. Cena 10 zł/1 mb, tel. 604 858 729

Sprzedam płyty granitowe 50 m2. Cena 50zł/m2, tel. 604 858 729

Sprzedam garaż samoróbkę do zabrania w Lublinie. Cena 500 zł, tel. 604 858 729

Sprzedam zabytkową bryczkę z uprzężą. Cena 7000 zł do uzgodnienia, tel. 604 858 729

Sprzedam kolumny betonowe na front budynku. Cena 500 zł.

Sprzedam drzwi drewniane zabytkowe. Cena 500 zł, tel. 604 858 729

Sprzedam stary kredens zabytkowy. Cena 200 zł, tel. 604 858 729

Sprzedam słoiki z zakrętkami różnej wielkości, większą ilość. Cena 50gr/szt. , tel. 604 858 729

Sprzedam popiersia betonowe Piłsudskiego i papieża Jana Pawła II. Cena 150 zł, tel. 604 858 729

Sprzedam kołdrę zdrowotną z lamy, na bóle kręgosłupa i kończyn. Cena 300 zł

Sprzedam 5 kg butlę gazową, turystyczną z palnikiem, nową. Tel. 721 378 184

Sprzedam pompę górniczą z zabezpieczonym wyłącznikiem. Tel. 666 779 353

Sprzedam kuchenkę turystyczną, 2 palnikową i butlę gazową 2 kg. Tel. 666 479 353

Sprzedam stół do tenisa stołowego „Stiga" nowy, cena 360 zł. Tel. 784 787 235

Opony zimowe o wymiarach 185 x 60 x 15 jak nowe. Tel. 604 206 241

Budę ocieploną na dużego psa o wymiarach 120 x 80 x 90. Tel. 604 206 241

Akwarium 80 x 40 x 40. Tel. 604 206 241

Tanio sprzedam odkurzacz, mało używany, nieduży, cena 100 zł. Tel. 728 332 747

Sprzedam zbiornik na paliwo ON poj. 5000l, z dystrybutorem i zadaszeniem. Tel. 535 050 915, 603 585 554

Nowe sprzęgło do Toyoty Yaris lub Auris, silnik 1,329. Tel. 604 206 241

Rower trójkołowy z koszem, nowy, idealny na działkę, na zakupy, pilnie sprzedam. Tel. 887 039 439, 81 532 8438

Roland E-68 + kolumna alternatywna 80W, (nowe dyskietki + futerał + stojak – gratis), cena 1 500 zł, Tel. 782 480 702

Sprzedam konsolę DJ Pioneer CDJ-200 i Mikser DJM-400, stan bdb, 100 proc. sprawna, cena 1500 zł, tel. 501 516 593

Panele fotowoltaiczne dla firm i domu, projektowanie, montaż, dobór instalacji, tel. 510 548 784

Sprzedam nowy zestaw rattanowy sofa, stół i dwa fotele z poduszkami. Tel. 781 028 245

Kożuszek dziecięcy (wiek 3-5 lat), z kapturem, z naturalnych skór, c. 60 zł. Tel. 516 339 017

Serial „Stawka większa niż życie", komplet 9 płyt DVD, c. 20 zł. Tel. 516 339 017

Szafka meblowa (orzech), do maszyny do szycia Singer, cena 50 zł. Tel. 608 42 44 88

Komplet mebli z bambusa: 4 fotele, stół okrągły, 2 taborety. Tel. 81 743 61 58

Lustro okrągłe, śr. 30 cm w oprawie z bambusa, śr. 50 cm. Tel. 81 743 61 58

Parapety drewniane 33 x 150 cm, gr 3,5 cm, 20 x 155 cm, gr. 3,5 cm. Tel. 81 743 61 58

Szyba zespolona do okna, wymiary 60 x 128 cm, grubość 2,5 cm. Tel. 81 743 61 58

Wieszak stalowy – wyrób kowalstwo artystyczne, długość 50 cm, 4 uchwyty. Tel. 81 743 61 58

Butla gazowa turystyczna oraz palnik. Tel. 81 743 61 58

Zegar z kukułką, obudowa drewniana. Tel. 81 743 61 58

Klatka dla ptaków, nowa, bardzo ładna. Tel. 81 743 61 58

INNE

Przyjmę większą ilość słoików zakręcanych. Uprzątnę piwnice w Lublinie, tel. 604 858 729

Przyjmę lodówkę na chodzie w Lublinie, tel. 604 858 729

Przyjmę reklamę. Lublin, Lubartów, Parczew. Cena 100 zł, tel. 604 858 729

Przyjmę reklamę przy ulicy Gospodarczej, Głuskiej, Lotniczej. W Abramowicach Prywatnych, tel. 604 858 729

Udostępnię miejsce w Lublinie na malowanie muralu o tematyce patriotycznej. Wymiary 4× 11 m-44m2. Bezpłatnie, tel. 604 858 729

KUPIĘ

Kupię Matiza na części, lub silnik do Matiza. Tel. 725 487 445

Kupię pilarki uszkodzone Husqvarna, Makita, PS 280, Stihl Tel. 785 231 548

Kupię garaż blaszany na „Wysypisku przy ul. Krępieckiej w Świdniku. Tel. 513 278 708

Kupię mieszkanie w Warszawie w atrakcyjnej cenie, może by zadłużone, do remontu, z nieuregulowanym stanem prawnym, z lokatorem do eksmisji itp. Mogę dać w rozliczeniu lokal zastępczy, ew. działka rolna/rekreacyjna nad Wieprzem, ,tel. 604 858 729

Kupię w dobrej cenie działkę, pole, grunty. Może być niepełnowartościowe, pod linią energetyczną, na skarpie, itp. w obrębie Lublina, tel. 604 858 729

Kupię naczepę z TIR-a, używaną, na magazyn, z transportem, tel. 604 858 729

Kupię telefon komórkowy nowej generacji. Mogę sam odebrać z salonu, tel. 604 858 729

Kupię 1000 m2 kostki brukowej rozbiórkowej, z transportem do Zaniówki, pow. parczewski, woj. lubelskie, tel. 604 858 729

GARAŻE BLASZANE - WZMOCNIONE
BRAMY GARAŻOWE, WIATY, HALE, KOJCE

www.RobStal.pl
TRANSPORT, MONTAŻ GRATIS!
PRODUCENT
tel. 81 440 6469, 509038426

Kupię stary sprzęt wojskowy na dekoracje CPN (czołg, śmigłowce, amfibia itp.) , tel. 604 858 729

Kupię w dobrej cenie dużą ilość płyt USB, mogą być używane, tel. 604 858 729

Kupię pole przy drodze Lubartów-Lublin, Łęczna-Lublin lub przy innej trasie do 25km od Lublina, tel. 604 858 729

Kupię stupy betonowe elektryczne z transportem do Parczewa, tel. 604 858 729

Kupię płotki budowlane wym. 3,20 m x 1,70 m. Mogą być do remontu, tel. 604 858 729

Kupię telewizor powyżej 65 cali na gwarancji, tel. 604 858 729

Kupię w dobrej cenie gruby, męski łańcuszek złoty z krzyżykiem lub Matką Boską, tel. 604 858 729

Kupię w dobrej cenie drzewo opałowe rąbane większą ilość (2 tiry), z transportem do Zaniówki, powiat parczewski, woj. Lubelskie, tel. 604 858 729

Kupię baterie słoneczne, ekrany, wiatrak. Do wytwarzania energii elektrycznej, tel. 604 858 729

Kupię dużą ilość węgla z transportem do Parczewa, woj. lubelskie - może być koleją, tel. 604 858 729

USŁUGI

Domofony, elektryka, malowanie, tapetowanie, panele, montaż szafek i mebli, Tel. 725 181 783

WYKOŃCZENIA WNĘTRZ (GLAZURA, TERAKOTA, REGIPSY, PANELE, TYNKI STRUKTURALNE, JAPOŃSKIE, GŁADŹ, ŚCIANKI DZIAŁOWE, SUFITY PODWIESZANE, MALOWANIE) REMONTY, ADAPTACJE PODDASZY – profesjonalnie i terminowo – tel. 503-4024-3045

Montaż mebli, montaż oświetlenia, atrakcyjne ceny, Tel. 885 647 647

Domofony, elektryka, malowanie, montaż szafek i mebli, Tel. 691 367 382

Tapetowanie, malowanie, gładzie, hydraulika, panele podłogowe oraz drobne naprawy. Tel. 662 063 626

FOTOBUDKA
DO WYNAJĘCIA
NA WESELA I INNE OKAZJE
603 609 602

Nauka pływania dla najmłodszych, młodzieży i dorosłych. Świdnik te. 505 164 832

Usługi matrymonialne dużo ofert, tel. 663 919 260, 81 747 19 05

Gładź, malowanie, tapetowanie, panele podłogowe, hydraulika, drobne naprawy na terenie Lublina, tel. 662 063 626

Remonty glazura, sufity podwieszane, gładź, malowanie, panele. Tel. 781 472 211

Panele słoneczne dla gospodarstw, bezpłatny montaż. Tel. 536 968 921

Skuwanie glazury, płytek, tynku, betonu, posadzek, tarasów, schodów, burzenie ścian, wycinanie otworów w ścianach. Tel. 509 252 557

Konstal PRODUCENT
GARAŻE Blaszane
BRAMY Garażowe
KOJCE dla Psów
Najniższe CENY
Różne wymiary
Transport i montaż
GRATIS cały KRAJ
Dogodne RATY
GARAŻE WZMOCNIONE
512-182-312 604-397-105
81-440-51-08 82-592-28-44
84-539-81-91 25-740-57-38
www.konstal-garaze.pl

Wykonam projekty budowlane, wpis do izby. Tel. 691 890 834, 81 467 03 89

Usługi projektowania komputerowego na zlecenie, nauka, wpis do izby. Tel. 691 890 834, 81 467 03 89

Cyklinowanie, bezpyłowe, tanio. Tel. 505 902 342

Profesjonalne usługi szpachlarsko-malarskie. Tel. 607 722 107

Malowanie, tapetowanie, gładź, panele podłogowe, hydraulika. Tel. 662 063 662

Glazura, remonty kompleksowo. Wieloletnie doświadczenie. Tel. 882 823 602

Meble pod wymiar, kuchnie, zabudowy wnęk, pokojowe, sypialne, garderoby, typowe i nietypowe, dopasowane do potrzeb klienta, solidnie i terminowo. Tel. 507 147 579

Solidnie tapetowanie, malowanie, gładź, hydraulika, glazura, panele podłogowe. Tel. 662 063 626

Glazura, terakota, panele remonty kompleksowe, duże doświadczenie. Tel. 660 272 588

Wywóz złomu samochodem osobowym z przyczepką; usługi transportowe. Tel. 792 069 445

NIERUCHOMOŚCI

SPRZEDAM

Sprzedam mieszkanie 45 m2 przy ul. Kopernika w Świdniku na II p. do remontu. Tel. 604 250 152

Sprzedam mieszkanie w Piaskach, pow. 57 m2, 3 pokoje z balkonem, IV p., w pobliżu szkoła, przedszkole, przychodnia, sklep, przystanek. Cena 215 tys. zł do negocjacji. Tel. 781 863 724

Sprzedam dom 300 mkw w zabudowie szeregowej w Świdniku na osiedlu Olimpijczyków Polskich do wykończenia, cena do uzgodnienia. Tel. 516 735 772

Sprzedam kamienicę przy ul. Krakowskie Przedmieście 30 w Lublinie (deptak). Tel. 691 636 371

Sprzedam mieszkanie 78,5 m2 (3 pokoje) w kamienicy w Lublinie przy deptaku (ul. Krakowskie Przedmieście 30). Tel. 505 384 795

Sprzedam lokal użytkowy o pow. 18,70 m2 przy deptaku w Lublinie (ul. Krakowskie Przedmieście 30). Tel. 691 636 371

Sprzedam lub wynajmę kawalerkę, 18,5 m2 w Rejowcu Fabrycznym (pow. chełmski) przy ul. Parkowej. Tel. 691 636 371

Sprzedam mieszkanie 91 m2 (4 pokoje) w kamienicy w Lublinie przy deptaku (ul. Krakowskie Przedmieście 30). Tel. 691 636 371

Sprzedam lokal użytkowy o pow. 28,70 m2 przy deptaku w Lublinie (ul. Krakowskie Przedmieście 30). tel. 691 636 371

Sprzedam mieszkanie w Piaskach k/Lublina o pow.57 mkw, 3 pokoje, kuchnia, łazienka, balkon, IV piętro, piwnica. W pobliżu szkoła, przedszkole, przychodnia, sklepy, kościół, przystanek PKS, cena 215 tys. zł do uzgodnienia. Tel. 510 320 144

Sprzedam dom 300 mkw w Świdniku, os. Olimpijczyków, w zabudowie szeregowej do wykończenia, cena do uzgodnienia. Tel. 516 735 772

Sprzedam mieszkanie w centrum Świdnika, ul. 3-go maja 6, 41 mkw, IV p, 2 pokoje + kuchnia z balkonem. Tel. 513 270 095

Sprzedam działkę 0,52 ha, dom z poddaszem o łącznej powierzchni użytkowej 110 mkw, garaż z budynkiem gospodarczym o pow. łącznej 58 mkw. Nowy Krępiec ul. Dworcowa. Tel. 603 447 349

Sprzedam mieszkanie przy ul. Kopernika w Świdniku, II p., 2 pokoje, 45 mkw. Tel. 604 250 152

Sprzedam działkę 38 arów z domem, prąd siła, studnia, wodociąg, ogrodzona, Kukawka gm. Wojsławice, cena 50 000zł, tel. 698 909 281

FINANSE

Panele fotowoltaiczne dla firm, gospodarstw, zakładów, projekty, montaż, dotacje, dobór instalacji gratis. Tel. 510 548 784

Malarz odnowi Państwu mieszkanie, dom, wnętrza oraz zewnętrzną elewację. Tapetowanie raufazą, sufity, odgrzybianie. Kulturalny i solidny. Tel. 506 750 659

Wszystko w Domu: hydraulika, elektryka, glazura, gładź, malowanie, panele, zabudowy, remonty. Tel. 732 698 739

Tapetowanie, malowanie, hydraulika, gładź, panele podłogowe. Tel. 662 063 626

Sprzedam dom w miejscowości Żurawniki, gm. Mełgiew, budynki gospodarcze, działka 0,20 ha. Tel. 81 467 06 53, 783 242 973

Sprzedam pawilon handlowy w Świdniku przy targu, dwa pomieszczenia, wszystkie media. Tel. 600 050 647.

Sprzedam dom 300 mkw w zabudowie szeregowej do wykończenia na osiedlu Olimpijczyków w Świdniku, cena do uzgodnienia. Tel. 516 735 772

Sprzedam mieszkanie 3 pokoje + kuchnia 62 mkw, parter, duży balkon, piwnica, własnościowe, na osiedlu Świdnik-Wschód,

REKLAMA

CENTRUM OCHRONY PRACY I BIZNESU
CONSULTRIX
LUBLIN

Lublin, ul. Projektowa 1
tel. 81 444 08 80
www.consultrix.pl
www.cxsafety.pl

Szkolenia okresowe BHP | Sklep BHP
Szkolenia specjalistyczne SEP, UTB
Szkolenia w zakresie środków ochrony roślin

blisko przedszkole, market, szkoła. Tel. 723 738 184

Sprzedam mieszkanie o pow. 74 mkw w Lublinie, os. Czuby, 3 pok., kuchnia, łazienka, balkon, piwnica, cena 330 tys. zł do negocjacji. Tel. 505 008 455

Sprzedam mieszkanie 40 m2 w Świdniku przy ul. Klonowej, nowe, wykończone, ewentualnie zamienię w rozliczeniu na mały dom w stanie surowym, Tel. 508 041 361

Sprzedam dom w stanie surowym w centrum Świdnika ewentualnie może być w rozliczeniu mieszkanie w Świdniku o pow. ok. 50 m2 oprócz IV piętra, Tel. 508 041 361

Sprzedam pawilon handlowy w dobrym punkcie Świdnika. Tel. 510 906 622

Sprzedam kamienicę w Lublinie przy deptaku (2 mieszkania plus 2 lokale użytkowe po remoncie). Tel. 691 636 371

Sprzedam działkę budowlaną 44a w Krępcu przy ul. Kwiatowej. Tel. 664 603 443

Sprzedam mieszkanie, III piętro, 3 pokoje, duży balkon, wybudowane w 1997 roku, osiedle Wchód w Świdniku, tel. 889 169 377

Sprzedam dom 300 m2 w zabudowie szeregowej do wykończenia na osiedlu Olimpijczyków w Świdniku, cena do uzgodnienia. Tel. 516 735 772

Sprzedam działkę 38ar z domem, prąd, siła, studnia, ogrodzona. Kukawka gm. Wojsławice pow. chełmski, cena 50.000 zł. Tel. 698 909 281

Sprzedam mieszkanie 62m2 M-4 w Świdniku, własnościowe, parter (z dożywociem) za gotówk. Tel. 723 738 184, po godz. 16.00

Sprzedam mieszkanie 73m2, 4 pokoje, IV p. w Świdniku, cena 230 tys. zł. Tel. 691 760 268

Sprzedam mieszkanie po remoncie, 50m2, Lotnicza 8-Lublin. Dwa pokoje, osobna kuchnia, nowe meble. Możliwość prowadzenia działalności gospodarczej. Możliwość spłacenia w ratach. Cena 222 tys. zł, tel. 604 858 729

Sprzedam mieszkanie w Świdniku, M-3, 39m2, I p. Tel. 889 970 626

Sprzedam mieszkanie własnościowe 50m2 , czwarte piętro z bloku czteropiętrowym w Lublinie na Kalinowszczyźnie przy szkole. Tel. 881 585 461

Sprzedam mieszkanie w Lublinie, 74m2, 3 pokoje, kuchnia, łazienka, duży balkon, osiedle Czuby, parter, cena 330 tys. zł do negocjacji. Tel. 505 008 455.

Sprzedam dwie działki 60 arów, w Lisznej 91, gm. Sławatycze, woj. Lubelskie, nad rzeką Bug, z domem drewnianym do generalnego remontu. Może służy na ubezpieczenie KRUS. Możliwość nasadzenia lasu. Cena 6 tys. zł. Możliwość dokupienia i powiększenia nieruchomości- 8 tys. zł. Mogę zająć się remontem domu, ogrodzeniem posesji i innymi usługami, tel. 604 858 729

Sprzedam dom drewniany z bali, starodrzewie, do przeniesienia (zabrania). Cena 1500 zł, tel. 604 858 729

Sprzedam działkę 38a z domem w Kukawce (gm. Wojsławice, pow. chełmski), cena 50 000 zł. Tel. 698 909 281

Sprzedam piękną posiadłość w okolicach Stalowej Woli pałacyk 300m2, 1ha ogrodu w tym staw. Tel. 15 600 65 77 (wieczorem)

Sprzedam garaż znajdujący si pod blokiem przy ul. Bolesława Śmiałego w Lublinie (LSM) tel. 605 954 934

Sprzedam mieszkanie w Świdniku, na osiedlu Wschód, 73,15m^2, 4 pokoje, piętro 4/4, widna kuchnia. Tel. 606 589 115

Sprzedam dom 300 m2 w zabudowie szeregowej na osiedlu Olimpijczyków w Świdniku, cena do uzgodnienia, tel. 516 735 772

Sprzedam udziały/wynajmę w kamienicy w Lublinie, 3 pomieszczenia. Tel. 604 858 729

Sprzedam mieszkanie 45,32 m2 w Świdniku, 2 pokoje, p. 4/4, własnościowe przy ul. Racławickiej, cena do uzgodnienia. Lub zamieni na 1-2 pokojowe powyżej 30m^2 na parterze lub 1. piętrze w Świdniku. Tel. 516 735 772

Sprzedam lub zamieni ę 30m^2 3/3p na 2 pokoje z balkonem dopłata w Świdniku, parter lub 1 piętro. Tel. 511 318 597

Sprzedam mieszkanie 70m^2 plus, II piętro, 3 pokoje, kuchnia, łazienka, wc, garderoba, balkon, ul. Organowa (Szeligowskiego) rezydencja ogrodzona, Czechów w Lublinie. Cicha spokojna lokalizacja. Wysoce rozwinięta infrastruktura, sklepy, market Auchaun, przedszkole, kościół, apteka, szpital, przystanek MPK. Cena do uzgodnienia. Tel. 669 976 650, 81 740 35 62

Sprzedam 25% udziałów w nieruchomości o powierzchni 3400m^2, z zabudową 1200m^2, ul. Szewska w Lublinie, c. 415 000 zł. Tel. 505 526 477

Sprzedam (kiosk) PW 8, pawilon handlowy 30m^2, centrum Świdnika, ze względu na zakończenie działalności gospodarczej i wiek, przystępna cena, tanio. Tel. 510 906 622

Dom jednopiętrowy w miejscowości Młynki k. Końskowoli, podpiwniczony, oddzielnie garaż, budynek gospodarczy, działka 0,5h, cena 450 000 zł. Tel. 798 807 260

Lokal stancja, 8,6m^2, Świdnik, parter, nowe budownictwo, opomiarowane, media, cena do uzgodnienia. Tel. 609 953 354

Sprzedam 25% udziałów w nieruchomości komercyjnej, Lublin, ul. Szewska, c. 550 000 zł. Tel. 606 626 477

Sprzedam udział ze wskazaniem na metraż, ok. 60m^2, ścisłe centrum Lublina, cena 85 000 zł. Tel. 602 471 748

Sprzedam kamienic w Lublinie deptak, w tym 2 mieszkania 94 i 78,5m^2, i 2 lokale użytkowe 28 i 18,70m^2, c. 2 050 000 zł. Tel. 691 636 371

ZAMIENIĘ

Zamienię M-4 w Świdniku, komunalne 66 m2, IV piętro, na mniejsze na parterze lub I piętrze. Tel. 782 640 596

Zamienię mieszkanie 51m^2, Węglin Południowy, działkę budowlaną 1000m^2 i działkę ogrodniczą 2000m^2, na dom w Lublinie lub w pobliżu Lublina. Tel. 513 348 687

Zamienię M-4 w Świdniku, własnościowe, parter, 62m^2, na M-3 własnościowe na parterze lub I piętrze w Świdniku ewentualnie dom z małą działką w Jackowie, Dominowie, Turce i tych okolicach. Tel. 723 738 184

Zamieni ęM-3 w Świdniku, 51m^2, 2 piętro, na M-4 w Świdniku, min. 60m^2, parter, 1 lub 2 piętro, mieszkanie może by do remontu. Tel. 507 941 189

Zamienię mieszkanie po remoncie, 50m2, Lotnicza 8-Lublin. Dwa pokoje, osobna kuchnia, nowe meble. Możliwość prowadzenia działalności gospodarczej. Zamienię na dom jednorodzinny, tel. 604 858 729

Zamienię posesję z budynkami I działką 0,50 ha I możliwością dokupienia 1 ha w Zaniówce, pow. parczewski, woj. lubelskie w rozliczeniu, na mieszkanie w Lublinie, tel. 604 858 729

Zamienię posesję z budynkami I działką 0,50 ha I możliwością dokupienia 1 ha w Zaniówce, pow. parczewski, woj. lubelskie w rozliczeniu, na mieszkanie w Warszawie, tel. 604 858 729

Zamienię wełnę mineralną większą ilość na inne materiały budowlane, tel. 604 858 729

Zamienię przyczepę campingową lub dwuosiową na bagażową, tel. 604 858 729

Zamienię płyty granitowe 50 m2 na inne materiały, tel. 604 858 729

Zamienię siatkę ogrodzeniową powlekaną plastikiem na inne materiały budowlane, tel. 604 858 729

Zamienię popiersia betonowe Piłsudskiego i papieża Jana Pawła II na inne rzeczy, tel. 604 858 729

Zamienię stary kredens zabytkowy na inne rzeczy, tel. 604 858 729

Zamienię drzwi drewniane zabytkowe na inne stare rzeczy, tel. 604 858 729

WYNAJMĘ

Wynajmę mieszkanie, dwa pokoje z kuchnią w Świdniku, czynsz 450 zł/miesiąc plus media. Tel. 508 597 714

Do wynajęcia 2-pokojowe mieszkanie na Czechowie. Tel. 666 659 155

Wynajmę mieszkanie po remoncie, 50m2, Lotnicza 8- Lublin. Dwa pokoje, osobna kuchnia, nowe meble. Możliwość prowadzenia działalności gospodarczej. Cena do uzgodnienia, tel. 604 858 729Przyjmę do siebie Panią na stancję do wspólnego pokoju w Lublinie, cena 150 zł tel. 513 40 17 92

Wynajmę mieszkanie 2 pokoje, kuchnia i łazienka w Warszawie (I piętro) z garażem na osiedlu zamkniętym i strzeżonym. Kontakt tel. 513 966 903.

Wynajmę mieszkanie 3-pokojowe w Lublinie osiedle Czechów w pełni umeblowane, sprzęt AGD. Tel. 608494991 lub 605613017

Budynek wolnostojący z przeznaczeniem na stancje, biura, usługi itp. Tel. 81 751 29 51

Mieszkanie w Świdniku, 50m^2, 2 pokoje umeblowane, parter, c. 1250,00 zł/miesiąc. Tel. 508 297 794

Mieszkanie w Świdniku, 2 pokoje, częściowo umeblowane, 800,00 zł + gaz + prąd + woda. Tel. 530 888 462

Wynajmę pokój jednoosobowy, umeblowany w Lublinie, Czechów, os. Lipińskiego dla studentki, uczennicy lub pracującej. Cena 480 zł, bez dodatkowych opłat. Tel. 696 715 264

Wynajmę przyczepę campingową lub dwuosiową. Cena 40 zł/doba, tel. 604 858 729

Wynajmę barakowóz na kołach. Cena 40 zł/doba do uzgodnienia, tel. 604 858 729

Wynajmę zabytkową bryczkę z uprzężą. Cena 200zl/doba do uzgodnienia, tel. 604 858 729

Wynajmę garaż przy ulicy Kusocińskiego w Świdniku. Tel. 661 639 360

Garaż pod blokiem mieszkalnym, brama na pilota, osiedle monitorowane w Lublinie, ul. Startowa. Tel. 668 999 931

Wynajmę duży magazyn- stodołę, 70 km od Lublina. Cena 500 zł, tel. 604 858 729

DZIAŁKI

Działka budowlana 15a, 37.5x40.0m, woda, prąd, Internet. Świdnik, ul. Olimpijczyków 3a. Tel. 694 956 500

Sprzedam/wynajmę działkę letniskową nad rzeką Wieprz. Tel. 604 858 729

Sprzedam/wydzierżawi 1 ha pola łąki na KRUS/ZUS, Horodyszcze. Tel. 604 858 729

Biała Podlaska przy trasie Warszawa – Terespol – sprzedam działkę o pow. 1,5 ha naprzeciwko Urzędu Celnego, cena do uzgodnienia, tel. (0 82) 563-35-51

Sprzedam/wynajmę działkę w Lublinie (inwestycyjną) na ul. Gospodarczej. Tel. 604 858 729

Sprzedam/wynajmę działkę 0,50 ha z domkiem do remontu, nad rzeką Bug. Tel. 604 858 729

Wydzierżawię dwie działki 60 arów, w Lisznej 91, gm. Sławatycze, woj. Lubelskie, nad rzeką Bug, z domem drewnianym do generalnego remontu. Może służyć na ubezpieczenie KRUS. Możliwość nasadzenia lasu. Cena 6 tys. zł. Możliwość dokupienia i powiększenia nieruchomości- 8 tys. zł. Mogę zająć się remontem domu, ogrodzeniem posesji i innymi usługami, tel. 604 858 729

Wydzierżawię siedlisko: 0, 5 ha placu z domem, garażami, stodołą. Może służyć do prowadzenia działalności gospodarczej. Możliwość wynajęcia 1 ha placu po sąsiedzku. Zaniówka, woj. Lubelskie. Cena 1200 zł/rocznie do uzgodnienia, tel. 604 858 729

Sprzedam działkę budowlaną 23 x 44 m Lublin, ul. Mieczykowa 49 cena 410 tys. zł Tel. 722 365 122

Zamienię siedlisko: 0,5 ha placu z domem, garażami, stodołą. Może służyć do prowadzenia działalności gospodarczej. Możliwość wynajęcia 1 ha placu po sąsiedzku. Zaniówka, woj. Lubelskie. Cena 1200 zł/rocznie do uzgodnienia, tel. 604 858 729

Sprzedam działkę rolno-budowlaną o powierzchni 42a w Kolonia Struża, przy szosie, media są. Tel. 723 534 333

Działka budowlano inwestycyjna 20a w Miłocinie przy trasie Lublin Nałęczów, ogrodzona, woda, cena do uzgodnienia. Tel. 513 348 687

Sprzedam działkę inwestycyjną 69 a, media przy działce, ul. Lotnicza w Świdniku (w pobliżu lotniska). Tel. 696 771 377

Sprzedam dwie działki budowlane po 20a (woda, światło) w Nowym Krępcu. Tel. 794 765 667, 721 523 662

Sprzedam działkę budowlaną, uzbrojoną, wszystkie media 378m^2, Turka osiedle Borek. Atrakcyjna spokojna okolica, bardzo dobre połączenie z centrum Lublina, 7 minut jazdy MPK. Wysoce rozwinięta infrastruktura sklepy, przedszkole, kościół, apteka, boisko sportowe Orlik. Cena do uzgodnienia. Tel. 669 976 650

Sprzedam działkę rolną 1ha, Czubrowice, woj. Małopolskie, c. 155 000 zł. Tel. 505 625 477

Działka budowlana 10a Franciszków gm. Mełgiew, wszystkie media. Tel. 501 660 999 po 19.00

Wynajmę działkę utwardzoną 1800 m^2 w Elizówce naprzeciwko giełdy, cena 2 500 zł do uzgodnienia. Tel. 81 756 13 38, 504 55 66 70

4 działki budowlane, 12 15 arowe, pełne uzbrojenie, Jastków, obok CPN przy cmentarzu. Tel. 601 313 149

Sprzedam działkę inwestycyjną, Lublin pow. 1ha. Cena 120 zł/m^2. Tel. 697 492 997

Sprzedam działkę o pow. 1,5 ha przy trasie Warszawa - Terespol w Białej Podlaskiej, naprzeciwko Urzędu Celnego, cena do uzgodnienia, tel. 82 563 35 51

Sprzedam działkę budowlaną 15a, 37,5 x 40 m (woda, prąd, Internet) w Świdniku przy ul. Olimpijczyków 3a, tel. 694 956 500

PRACA

PRACA – SZUKAM

Podejmę pracę fizyczną w każdej branży. Tel. 789 435 041

Poszukuję pracodawcy, który przyjąłby mnie na praktyki zawodowe do swojej piekarni lub cukierni. Osoby zainteresowane proszę o kontakt pod numerem tel. 789 354 041.

Wykształcenie wyższe, dyspozycyjna –podejmie pracę jako opiekunka do osób starszych, tel. 691 666 068

CO, GDZIE, KIEDY?

KINA

Poniedziałek 27.05

BAJKA – LUBLIN, UL. RADZISZEWSKIEGO 8, TEL. (81) 533-88-72
Dzień czekolady 9:00
Panda i banda 11:00, 13:00, 14:45

Tolkien 11:30
Nasze zmagania 14:00
Podwójne życie 16:00
Gloria Bell 16:30, 18:30, 20:15
Słodki koniec dnia 20:30

LOT – ŚWIDNIK, AL. LOTNIKÓW POLSKICH 24, TEL. (81) 751-24-61
Praziomek 13:45
Avengers: Koniec gry 15:30, 19:00

Wtorek 28.05

BAJKA – LUBLIN, UL. RADZISZEWSKIEGO 8, TEL. (81) 533-88-72
Panda i banda 9:30, 11:15
Tolkien 11:30, 18:00
Nasze zmagania 14:00
Słodki koniec dnia 15:15
Podwójne życie 16:00
Gloria Bell 17:00, 20:15
Przypływ wiary 19:00

LOT – ŚWIDNIK, AL. LOTNIKÓW POLSKICH 24, TEL. (81) 751-24-61
Praziomek 13:45
Avengers: Koniec gry 15:30, 19:00

Środa 29.05

BAJKA – LUBLIN, UL. RADZISZEWSKIEGO 8, TEL. (81) 533-88-72
Panda i banda 9:30, 11:15, 13:00, 14:45
Tolkien 10:00, 18:00
Gloria Bell 12:00, 16:30, 18:30, 20:15
Nasze zmagania 14:00
Podwójne życie 16:00
Słodki koniec dnia 20:30

LOT – ŚWIDNIK, AL. LOTNIKÓW POLSKICH 24, TEL. (81) 751-24-61
Praziomek 13:45
Avengers: Koniec gry 15:30, 19:00

Czwartek 30.05

BAJKA – LUBLIN, UL. RADZISZEWSKIEGO 8, TEL. (81) 533-88-72
Dzień czekolady 9:00
Panda i banda 11:00, 13:00, 14:45
Tolkien 11:30, 18:00
Nasze zmagania 14:00
Podwójne życie 16:00
Gloria Bell 16:30, 18:30, 20:15
Słodki koniec dnia 20:30

LOT – ŚWIDNIK, AL. LOTNIKÓW POLSKICH 24, TEL. (81) 751-24-61
Praziomek 13:45
Avengers: Koniec gry 15:30, 19:00

Piątek 31.05

LOT – ŚWIDNIK, AL. LOTNIKÓW POLSKICH 24, TEL. (81) 751-24-61
Aladyn 15:00, 17:15
Tolkien 19:30

Sobota 1.06

LOT – ŚWIDNIK, AL. LOTNIKÓW POLSKICH 24, TEL. (81) 751-24-61
Aladyn 15:00, 17:30
Tolkien 19:50

Niedziela 2.06

LOT – ŚWIDNIK, AL. LOTNIKÓW POLSKICH 24, TEL. (81) 751-24-61
Aladyn 15:00, 17:30
Tolkien 19:50

CINEMA CITY LUBLIN, UL. LIPOWA 13, TEL. (81) 533-25-25 I AL. WITOSA 32, TEL. (81) 443 58 58
Pełny repertuar na stronie www.cinema-city.pl/kina/lublinplaza i www.cinema-city.pl/kina/felicity#

MULTIKINO LUBLIN, AL. SPÓŁDZIELCZOŚCI PRACY 34, TEL. (81) 460 28 10
Pełny repertuar na stronie www.multikino.pl/kino/lublin/repertuar

TEATRY

TEATR IM. J. OSTERWY
30.05- Pinokio godz. 9:00
30.05- Pinokio godz. 12:30
31.05- Pinokio godz. 9:00
31.05- Pinokio godz. 12:30
01.06- Prawda godz. 21:00
02.06- Prawda godz. 19:00

TEATR IM. H. CH. ANDERSENA
02.06- Szewczyk Dratewka- bajka do zjedzenia godz. 12:00

TEATR STARY
27.05- Kino w Teatrze Starym. „Bergman- rok z życia" godz. 18:00
28.05- Bitwa o kulturę. Pliki Leonarda godz. 18:00
29.05- Edyta Krzemień i Damian Aleksander „Musical Melodies" godz. 19:00
31.05- „Nasze żony"// Teatr Syrena/ Studio Metropolis/ Warszawa godz. 17:00
31.05- „Nasze żony"// Teatr Syrena/ Studio Metropolis/ Warszawa godz. 20:00
01.06- NOC KULTURY/ Wystawa „Degas. Umiłowanie perfekcji" z The Fitzwilliam Museum w Cambridge godz. 19:00
02.06- „Karamazow" Teatr im. Stefana Jaracza w Łodzi godz. 19:00

TEATR MUZYCZNY
27.05- „Nie taki STRASZNY DWÓR"- opera w pigułce godz. 9:00
27.05- „Nie taki STRASZNY DWÓR"- opera w pigułce godz. 11:00
30.05- Kraina Uśmiechu godz. 18:00
31.05- Kraina Uśmiechu godz. 18:00
01.06- Królewna Śnieżka godz. 12:00
01.06- Artyści Dzieciom- koncert z okazji Międzynarodowego Dnia Dziecka godz. 17:00
02.06- Ania z Zielonego Wzgórza godz. 12:00

FILHARMONIA

31.05 (PIĄTEK)
Koncert edukacyjny: Dzień Dziecka w Filharmonii godz. 11:00

1.06 (SOBOTA)
Międzynarodowy Festiwal Chórów Miast Partnerskich Lublina godz. 18:00
Noc Kultury: Brama Archidiakońska i Balkon Trybunału godz. 20:00

Poszukuję alpinisty z linami, do podcięcia drzewa, tel. 604 858 729

Poszukuję alpinisty z linami, do zrobienia podbitki w szczycie budynku, tel. 604 858 729

Poszukuję pracy w zawodzie cukiernik w Świdniku lub okolicach. Posiadam dyplom czeladniczy i ukończony kurs zawodowy. Tel. 789 435 041

Emeryt (66 lat) z orzeczeniem umiarkowanym, poszukuje pracy dziennej w szatni, na portierni, kurier, catering, prawo jazdy kat. B. Tel. 784 787 235

Emeryt (68 lat) I grupa inwalidzka, stopie znaczny poszukuje pracy w szatni lub portierni, na budowie pracownik ochrony w systemie pracy chronionej. Tel. 783 888 202

Marchandiser, kasjer, przedstawiciel handlowy, uprawnienia na wózek widłowy, kierowca kat. B. Tel. 504 44 20 57

Pilnie poszukuj pracy w biurze, recepcji, ochronie jako tłumacz. Znam wiele języków. Praca na stałe lub zlecenie. Tel. 887 039 439, 798 381 481

Poszukuje pracy w ochronie na budowie, w obiektach zamkniętych, na portierni, w szatni. Tel. 504 651 114, 511 347 670, 514 356 057

Pracownik ochrony poszukuje pilnie pracy w obiektach zamkniętych. Długoletnia praktyka w ochronie. Tel. 81 532 84 38, 887 039 439, 798 381 481

Emeryt I. 68, I grupa inwalidzka (stopie znaczny), poszukuje pracy w szatni lub portierni w systemie zakładu pracy chronionej. Tel. 783 888 202

Masażystka wykonuje masaż leczniczy i relaksacyjny. Tel. 721 121 675

Rencistka I. 54 poszukuje pracy w szatni lub na portierni na uczelniach lub szpitalach lub instytucjach. Tel. 508 708 674

Osoba z wykształceniem medycznym chętnie zaopiekuje si dzieckiem lub osobą starszą. Tel. 603 927 704

Poszukuje pracy jako opiekunka do osób starszych, posiadam doświadczenie. Świdnik i okolice. 662 868 096

Mężczyzna 50+, uczciwy, zdyscyplinowany, nie pijący, podejmie pracę w Świdniku lub okolicy, stałą na umowę (może by ochrona). Tel. 81 751 51 22

Emeryt (61 lat) poszukuje pracy jako kierowca. Tel. 604 219 158

PRACA – DAM

Zatrudnię dorywczo kierowcę (rencistę) z prawem jazy kat. B, 2-3 razy w tygodniu. Tel. 515 754 059

Szukam pracownika do montażu i noszenia mebli. Praca dorywcza. Tel. 515 754 059

Zatrudnię w restauracji we Włodawie kucharkę z doświadczeniem. Praca na umowę. Możliwość zamieszkania w miejscu pracy. Tel. 503 626 888

MATRYMONIALNE

Pan po pięćdziesiątce pozna panią. Tel. 797 754 393

Usługi matrymonialne, duży wybór ofert. Tel. 81 747 19 05, 663 919 260

Poznam Pana w wieku 70-80 lat, tak jak ja odczuwającego samotność, tel. 513 40 17 92

Poznam pannę do 40 lat. Matrymonialnie. Tel. 511 198 493

Usługi matrymonialne, 26-letnia tradycja. Tel. 81 747 19 05, 663 919 260

MOTORYZACJA

Skoda Roomster 1,4 diesel, cena 13 999 zł. Tel. 691 701 555 (Mełgiew)

Daewoo Espero. Tel. 662 063 626

Volvo V40, 2001 r, Cena 2,5 tys. zł. Tel. 602 839 559

Pilnie sprzedam skuter marki Fresco, w dobrym stanie, cena do uzgodnienia. Tel. 887 039 439, 504 651 114, 81 532 84 38.

Ford Focus 2006/7, przebieg 96780 km, benzyna, 5D, czarny, cena 14000 zł do negocjacji. Tel. 662 384 588

Daewoo Espero 1999 r., benzyna 1,8, wymienione progi, łańcuch rozrządu, tarcza sprzęgła, amortyzatory przód, cena 2500 zł, tel. 662 063 626

Opel Insignia A, 2011r., c. 35 900 zł, abs, elektryczne szyby przednie, poduszka powietrzna kierowcy, wspomaganie kierownicy, asr (kontrola trakcji), czujnik zmierzchu, elektrochromatyczne lusterko wsteczne, esp (stabilizacja toru jazdy), gniazdo usb, klimatyzacja automatyczna, kurtyny powietrzne, odtwarzacz dvd, poduszka powietrzna chroniąca kolana, relingi dachowe, światła xenonowe, wielofunkcyjna kierownica, cd, elektrycznie ustawiane lusterka, poduszka powietrzna pasażera, alarm, bluetooth, czujniki parkowania przednie, elektryczne szyby tylne, gniazdo aux, hak, klimatyzacja dwustrefowa, mp3, podgrzewane lusterka boczne, poduszki boczne przednie, światła led, tapicerka skórzana, zmieniarka cd, centralny zamek, immobilizer, radio fabryczne, alufelgi, czujnik deszczu, czujniki parkowania tylne, elektrycznie ustawiane fotele, gniazdo sd, isofix, komputer pokładowy, nawigacja gps, podgrzewane przednie siedzenia, przyciemniane szyby, światła przeciwmgielne, tempomat. Tel. 601 055 551

Ford S-Max I, 2007r., c. 22 900 zł, abs, elektryczne szyby przednie, poduszka powietrzna kierowcy, wspomaganie kierownicy, bluetooth, elektrochromatyczne lusterko wsteczne, gniazdo aux, hak, klimatyzacja dwustrefowa, mp3, podgrzewane przednie siedzenia, poduszki boczne tylne, światła przeciwmgielne, cd, elektrycznie ustawiane lusterka, poduszka powietrzna pasażera, alarm, dach panoramiczny, elektryczne szyby tylne, gniazdo sd, isofix, komputer pokładowy, podgrzewana przednia szyba, poduszka powietrzna chroniąca kolana, przyciemniane szyby, tempomat, centralny zamek, immobilizer, radio fabryczne, asr (kontrola trakcji), elektrochromatyczne lusterka boczne, esp (stabilizacja toru jazdy), gniazdo usb, klimatyzacja automatyczna, kurtyny powietrzne, podgrzewane lusterka boczne, poduszki boczne przednie, światła do jazdy dziennej, wielofunkcyjna kierownica. Tel. 515 406 607

BEZPŁATNE OGŁOSZENIA DROBNE

Kupon ogłoszeniowy

nowy tydzień

☐ sprzedam auto-moto ☐ sprzedam nieruchomości ☐ sprzedam inne ☐ usługi ☐ nauka
☐ kupię ☐ wynajmę ☐ zamienię ☐ inne ☐ zwierzęta ☐ zdrowie i medycyna ☐ szukam pracy

Kupony należy dostarczyć do redakcji „Nowego Tygodnia w Lublinie" przy ul. Bramowej 6 (osobiście lub pocztą) lub wrzucić do naszej skrzynki ogłoszeniowej.

Treść ogłoszenia .....
.....
.....
Dane ogłoszeniodawcy (do wiadomości redakcji)
.....
.....
.....
....., tel. .....

Adresy skrzynek ogłoszeniowych:
W Lublinie: • ul. Turystyczna 1 (przed głównym wejściem do E. Leclerc) • ul. Okrzei 2 (sklep hydrauliczny) • sklep LSS, pl. Wolności • Bar „Dobre Smaki u Jadzi", ul. Godebskiego 10.
W Świdniku: PSS Społem: sklep nr 3 „Trójka", ul. Niepodległości 1 i sklep nr 25 „Berlinek", ul. Okulickiego 11.

Żużel

Grupa Azoty Puławy sponsorem strategicznym Speed Car Motoru

Grupa Azoty Zakłady Azotowe „Puławy" S.A. kolejny rok będzie wspierać żużlową drużynę Speed Car Motoru Lublin. Tym razem już nie jako sponsor główny, ale strategiczny!

Lubelscy zawodnicy podczas zmagań w PGE Ekstralidze dumnie eksponują logotypy puławskiego sponsora zarówno na kewlarach, motocyklach jak i teamowych ubraniach. – Cieszymy się, że Grupa Azoty Puławy nadal wspiera naszą drużynę – już nie tylko jako sponsor główny, ale sponsor strategiczny. Mam nadzieję, że właśnie dzięki współpracy będziemy mogli jeszcze bardziej podnieść poziom organizacyjny i sportowy. Wspaniałe jest to, że lubelski sport jest wspierany przez liczne przedsiębiorstwa i wszyscy gramy do jednej bramki w walce o najwyższe cele. To właśnie między innymi dzięki takim firmom jak Grupa Azoty Zakłady Azotowe „Puławy"S.A. możemy z sukcesem odbudowywać lubelski żużel – mówi **Jakub Kępa**, prezes zarządu Speedway Lublin S.A.

FOT. PRZEMEK GĄBKA

Lubelscy zawodnicy podczas zmagań w PGE Ekstralidze dumnie eksponują logotypy puławskiego sponsora zarówno na kewlarach, motocyklach jak i teamowych ubraniach. Logo firmy znajduje się także na bandach stadionu przy Al. Zygmuntowskich.

PGE EKSTRALIGA

6. kolejka

24 maja (piątek)

truly.work Stal Gorzów – MRGARDEN GKM Grudziądz **51:39**
forBET Włókniarz Częstochowa – Betard Sparta Wrocław **41:49**

26 maja (niedziela)

Spotkania: Speed Car Motor Lublin – Get Well Toruń Get Well Toruń I Fogo Unia Leszno – Stelmet Falubaz Zielona Góra Stelmet zaplanowane były już po zamknięciu tego wydania tygodnika.

1. Fogo Unia Leszno	5	10	+66
2. Stelmet Falubaz Z. Góra	5	8	+36
3. Betard Sparta Wrocław	6	6	+8
4. truly.work Stal Gorzów	6	6	+2
5. forBET Włókniarz Częstochowa	6	6	-10
6. MRGARDEN GKM Grudziądz	5	4	-8
7. Speed Car Motor Lublin	**5**	**2**	**-42**
8. Get Well Toruń	4	0	-52

W następnej kolejce
31 maja (piątek) 18:00: Betard Sparta – Speed Car Motor; **20:30:** Get Well – truly.work Stal
2 czerwca (niedziela) 16:30: MRGARDEN GKM – Fogo Unia; **19:00:** Stelmet Falubaz – forBET Włókniarz.

Siatkówka plażowa

Ćwierćfinały nie dla naszych

Kinga Wojtasik (z d. Kołosińska) z AZS UMCS TPS Lublin i Katarzyna Kociołek zajęły 10. miejsce w czterogwiazdkowym turniejem siatkówki plażowej cyklu World Tour w chińskim Jinjiang.

W 1/8 finału Polki przegrały z utytułowaną parą **Patricią i Rebeccą 0:2 (13:21, 18:21)**.

Wcześniej Wojtasik i Kociołek pokonały w grupie Słowaczki **Strbovą i Dubovcovą 2:1 (10:21, 21:16, 15:13)** oraz przegrały **0:2 (14:21, 18:21)** z Amerykankami **Hughes** i **Summer**.

W 1. rundzie (1/16 finału) Wojtasik i Kociołek wygrały z Chinkami **Xue Wang** i **X. X.CHN 2:1 (18:21, 21:17, 15:13).**

SEC Challenge

Superszybki Łaguta

Rosjanin Grigorij Łaguta, który wczoraj zadebiutował w barwach Speed Car Motoru Lublin w meczu przeciwko drużynie z Torunia, dzień wcześniej, w sobotę był najlepszy w zawodach SEC Challenge w Nagyhalasz na Węgrzech!

Łaguta wygrał wszystkie biegi, a pewny awansu do SEC 2019 był już po czwartej serii. Oprócz Rosjanina do tegorocznego cyklu awansowali także Francuz **David Bellego**, Czech **Vaclav Milik**, Duńczyk **Michael Jepsen Jensen** oraz **Kacper Woryna**.

Brawa dla Wiktora!

Wiktor Lampart, młody żużlowiec Speed Car Motoru, awansował do finałów Indywidualnych Mistrzostw Świata Juniorów.

Podczas 3. rundy eliminacji do IMŚJ, która odbyła się w sobotę w Krakowie Lampart zajął drugie miejsce, tuż za bezkonkurencyjnym Rosjaninem **Glebem Czugunowem**. Do głównego cyklu IMŚJ awansował także **Rafał Karczmarz**.

Pierwszy finał IMŚJ zostanie rozegrany 22 czerwca na torze przy Al. Zygmuntowskich w Lublinie.

W sobotę, tuż po powrocie z meczu z Lubina, szczypiornistki MKS Perła spotkały się ze swoimi kibicami na „Mistrzowskim pikniku" w Ośrodku Marina nad Zalewem Zemborzyckim. Nie mogło oczywiście zabraknąć wspólnej fotki

Szczypiornistki MKS Perła zakończyły sezon PGNiG Superligi 2018/19 z 21. w historii tytułem mistrzyń Polski dla Lublina

Perełki ozłocone

W ostatnim meczu w sezonie 2018/19 szczypiornistki MKS Perła Lublin przegrały z Metraco Zagłębiem Lubin 24:27. To nie wynik piątkowego spotkania rozegranego na Dolnym Śląsku był jednak najważniejszy, lecz fakt, że po końcowej syrenie nasza drużyna mogła odebrać zasłużone złote medale i puchar za zwycięstwo w rozgrywkach PGNiG Superligi.

21. w historii tytuł mistrzyń Polski dla Lublina zawodniczki MKS Perła zapewniły sobie już po wygranej ze Startem Elbląg. Mecz w Lubinie, z Zagłębiem, miał jedynie wymiar prestiżowy. Gdy w 53. minucie Perełki prowadziły **23:20** i grały z przewagą zawodniczki wydawało się, że nic im już nie odbierze zwycięstwa. Grające niezwykle ambitnie miejscowe nie tylko zdołały odrobić straty, ale w końcówce i przechylić szale wygranej.

METRACO ZAGŁĘBIE LUBIN – MKS PERŁA LUBLIN
27:24 (16:13)
Metraco Zagłębie: Maliczkiewicz, Wąż – Górna 8, Piechnik 4, Matieli 4, Grzyb 3, Milojević 3, Ważna 2, Hartman 1, Jochymek 1, Pielesz 1, Belmas, Buklarewicz, Kuźmicka, Trawczyńska, Wasiak
MKS Perła: Januchta, Bešen – Rosiak 5, Achruk 4, Łabuda 3, Nestsiaruk 2, Szarawaga 2, Kowalska 2, Urtnowska 2, Nocuń 1, Matuszczyk 1, Moldrup 1, Gęga 1
Kary: Zagłębie – 4 minuty (Buklarewicz, Wasiak po 2), MKS Perła – 8 minut (Nocuń 4, Moldrup i Gęga po 2).
Sędziowali: Jakub Jerlecki i Maciej Łabuń (Szczecin).
Widzów: 2000.

PGNIG SUPERLIGA
32. kolejka
o miejsca 1-6: Metraco Zagłębie Lubin – MKS Perła Lublin **27:24 (16:13)** * Energa AZS Koszalin – KPR Gminy Kobierzyce **27:27 <4:5> (12:11)** * Start Elbląg – Pogoń Szczecin **31:31 <2:4> (16:16).**
Końcowa tabela:

1. MKS Perła	**30**	**78**	**838-625**
2. Zagłębie	30	77	846-649
3. Energa AZS	30	57	798-713
4. Start Elbląg	30	49	783-736
5. Pogoń	30	45	837-791
6. Kobierzyce	30	44	765-771

o miejsca 7-11: KPR Jelenia Góra – Ruch Chorzów **22:28 (10:17)** * Korona Handball Kielce – UKS PCM Kościerzyna **34:30 (19:17)** * pauzowała Piotrcovia.

7. Korona	28	40	776-806
8. Piotrcovia	28	30	741-835
9. Jelenia Góra	28	27	72-834
10. Ruch	28	20	681-803
11. Kościerzyna	28	13	711-943

Rodzinne zdjęcie uczestników piątkowego turnieju na Orliku przy SP 42. W zawodach rywalizowali uczniowie i uczennice klas III i IV, a także gościnnie najmłodsza grupa z Akademii MKS, prowadzona przez Małgorzatę Rolę

Ręczna na Orliku przy Rycerskiej

W piątek uczniowie ze Szkoły Podstawowej nr 42 przy ul. Rycerskiej wzięli udział w ogólnopolskim projekcie Ręczna na Orliku, który realizuje Fundacja Orły Sportu przy wsparciu Ministerstwa Sportu i Turystyki we współpracy ze Związkiem Piłki Ręcznej.

W zawodach na przyszkolnym boisku rywalizowali uczniowie i uczennice III i IV klas, a także gościnnie drużyna najmłodszej grupy z Akademii MKS, prowadzonej przez **Małgorzatę Rolę,** na co dzień nauczycielkę wychowania fizycznego w SP 42 i animatorkę na Orliku przy Rycerskiej. Wyłoniona w zawodach reprezentacja „42" weźmie udział w finale miejskim, który odbędzie się w SP 29 przy ul. Wajdeloty 3 czerwca.

W tegorocznej, drugiej już edycji projektu Ręczna na Orliku uczestniczy 7680 dziewcząt i chłopców z klas III-IV.

W całej Polsce na 160 Orlikach rozegranych zostanie 320 turniejów. Wielki finał zaplanowano w Kaliszu (12-14 czerwca).

BAS

FOT. KRZYSZTOF BASIŃSKI (2)

Humory najmłodszym uczestniczkom piątkowego turnieju na Orliku przy SP 42, dziewczynkom z Akademii MKS, jak widać dopisywały

8-9 latki z Akademii MKS, choć wyraźnie ustępowały warunkami fizycznymi uczennicom z IV klasy, na boisku radziły sobie zupełnie nieźle. W dwóch rozegranych spotkaniach przez dłuższą chwilę były nawet na prowadzeniu!

Kolejne zawodniczki w Pszczółce!

Cztery kolejne, nowe koszykarki zostały w ubiegłym tygodniu pozyskane przez Pszczółkę Polski Cukier AZS UMCS!

Do **Giedre Labuckiene**, **Juli Adamowicz**, **Karoliny Puss** i **Jovany Popović**, które już zostały potwierdzone do drużyny trenera **Krzysztofa Szewczyka** dołączyły: **Agnieszka Szott-Hejmej**, Niemka **Ama Degbeon** i Amerykanki **Briana Day** i **Alexis Peterson**!

Agnieszka Szott-Hejmej, była reprezentantka Polski ostatnie dwa sezony spędziła w Artego Bydgoszcz. W minionych rozgrywkach zdobywała średnio 9,7 punktu, 3,2 zbiórki i 1,8 asysty. W przeszłości była koszykarką drużyn z Gorzowa, Wrocławia, Gdyni i Brzegu. Grała też na Cyprze i w Szwajcarii.

Niemka Ama Degbeon ma 23-lata i może występować na pozycji środkowej oraz silnej skrzydłowej. Ostatni sezon spędziła w szwedzkiej drużynie Umeå. Z nią występowała na trzech frontach. Na krajowych parkietach (13,7 pkt. i 7,4 zbiórki na mecz), w EuroCupie (11 pkt. i 8,7 zbiórki) oraz zmaganiach EEWBL (12,9 pkt. i 6,9 zbiórki).

Briana Day w poprzednim sezonie grała w Nantes Reze. W lidze francuskiej zdobywała średnio 11,2 punktu i 8,6 zbiórki na mecz, natomiast w rozgrywkach EuroCup notowała 15 punktów i 12,2 zbiórki w każdym spotkaniu.

Alexis Peterson z kolei ostatnio występowała w Izraelu, w ekipie Petah Tikva. Tam zdobywała średnio 19,4 punktu, 6,3 zbiórki i 4,5 asysty na mecz. W 2017 roku była zawodniczką Seattle Storm w WNBA (rozegrała 17 spotkań). Tego lata w najlepszej lidze świata będzie reprezentowała drużynę Phoenix Mercury.

ŚWIDNIK: Pieniądze rozparcelowane

Drogi zamiast żłobka

Pieniądze, które miasto miało przeznaczyć w tym roku na budowę żłobka przy ul. Kopera/Klonowej, w większości przesunięte zostały na inne inwestycje. – Żłobek wybudujemy w przyszłym roku – zapewnia wiceburmistrz Marcin Dmowski.

Do budowy placówki dla 150 najmłodszych świdniczan miasto przymierza się od kilku lat. W urzędzie leży gotowa dokumentacja i pozwolenie na budowę wycenioną na ok. 7 mln zł. Wydawało się, że inwestycję w końcu uda się realizować w tym roku, bo miasto pozyskało na nią 3,3 mln złotych dofinansowania z rządowego programu „Maluch Plus". Z planów budowy i dotacji trzeba było jednak zrezygnować, bo po nie udało się znaleźć wykonawcy, który by się podjął wybudować i wyposażyć żłobek przed końcem tego roku, czyli w ciągu zaledwie kilku miesięcy.

– Potrzebujemy nowego żłobka w Świdniku i go wybudujemy – zapewnia **Marcin Dmowski**, zastępca burmistrza. – Zrobimy to w przyszłym roku. Ponownie wystąpimy o pieniądze w programu „Maluch Plus", a inwestycję zrealizujemy według zmodyfikowanego projektu i w innej, tańszej niż pierwotnie zakładaliśmy technologii – deklaruje wiceburmistrz.

Pieniądze, które miasto miało zarezerwowane w tegorocznym budżecie, na budowę żłobka na majowej sesji rady miasta zostały przesunięte na inne – zdaniem miasta – równie pilne inwestycje. Najwięcej, bo ponad 900 tys. zł, zostało przeznaczone na remonty w szkołach i przedszkolach. Prace będą wykonane w wakacje.

– Między innymi zostanie wymieniona podłoga w Przedszkolu nr 4, winda gospodarcza w Przedszkolu nr 3, instalacja sanitarna w Zespole Szkół nr 1 – wylicza M. Dmowski.

Ze „żłobkowych" pieniędzy przedłużony zostanie również chodnik przy ul. Traugutta. Prace wycenione na ok. 55 tys. zł mają ruszyć jak tylko uda się wybrać wykonawcę. Ponad 150 tys. złotych wykorzystanych zostanie na budowę oświetlenia ul. Fiołkowej. Mniej więcej tyle samo ma kosztować budowa ul. Poziomkowej i Jagodowej, które dziś po deszczach toną w błocie i wodzie, które spływa tam z ul. Rejkowizna. Na „żłobkowych" oszczędnościach zyskać mają również ulice Wiejska i Działkowca, które też czekają na modernizację.

Żłobek metodą modułową

Ratusz zapewnia, że żłobek na osiedlu Brzeziny, przy zbiegu ulic Klonowej i Kopera, powstanie nawet jeśli nie będzie pieniędzy z programu „Maluch Plus". Magistrat ma opracowaną inną niż początkowo planowano koncepcję inwestycji – obiekt miałby powstać metodą modułową i z wykorzystaniem energooszczędnych i ekologicznych technologii. Dzięki temu inwestycja ma być dużo tańsza, szybsza w realizacji, a późniejsze koszty np. ogrzewania żłobka byłyby o jedną trzecią mniejsze niż budynku wybudowaną metodą tradycyjną. **JN**

ŚWIDNIK: Urząd zmienił koncepcję

Targ tylko do liftingu

Zapowiadana od dawna przebudowa świdnickiego targowiska nieprędko, jeśli w ogóle, doczeka się realizacji. Ratusz w zamian zapowiada mniejszy, za to szybki, remont. – To będzie zauważalna zmiana na lepsze – zapewnia jednak wiceburmistrz Marcin Dmowski.

Miejskie targowisko od lat straszy swoim wyglądem. Nie tylko sprzedawcy, ale też i klienci wielokrotnie wnioskowali o jego remont. Ponad trzy lata temu ratusz uznał, że najwyższy czas spełnić te prośby i zabrał się za przygotowanie inwestycji. Przeprowadził nawet ankietę, w której zapytał świdniczan i handlujących na bazarze o oczekiwania wobec nowego targu i w oparciu o jej wyniki zlecił wyłonione w przetargu firmie opracowanie koncepcji i dokumentacji inwestorskiej nowego targowiska. Pod koniec

2017 roku magistrat zaprezentował pierwsze wizualizacje bazaru, z nową nawierzchnią, zadaszonymi miejsca dla sprzedawców, dostępem do bieżącej wody, publiczną toaletą i nowym ogrodzeniem. Inwestycja miała być wykonana w dwóch etapach: najpierw przebudowa tzw. starego targowiska, a później rewitalizacja terenów przy torowisku. Prace miały ruszyć w 2018 roku, a całość kosztować ok. 2 mln zł. Urząd Miasta zaczął nawet szukać wykonawcy, ale złożone przez nich oferty o blisko 5 mln złotych przekraczały szacunki ratusza i po trzecim unieważnionym przetargu środki zarezerwowane w budżecie miasta na inwestycję przesunięto na inne zadania. – Na pewno nie możemy pozwolić sobie na to, by dołożyć ponad 5 mln zł do modernizacji targu. Inwestycję przesuniemy na przyszły rok i może do tego czasu uda się znaleźć inny, tańszy sposób na jego przebudowę – tłumaczył w połowie ubiegłego roku ówczesny wiceburmistrz ds. inwestycji **Michał Piotrowicz**. W tegorocznym budżecie, w którym zaplanowano rekordowe wydatki na inwestycje związane m.in. z budową kompleksu basenów „Słoneczny Świdnik" i licznymi projektami unijnymi, pieniędzy na przebudowę targowiska w ogóle nie ujęto. I prawdopodobnie koncepcja jego gruntownej modernizacji nieprędko, jeśli w ogóle, dojdzie do skutku. Miasto chce poprawić warunki na bazarze tańszym sumptem. – Firma, która przygotowuje projekt przebudowy targu dotąd nie uporała się z tym zadaniem i nie wiadomo kiedy i czy w ogóle to skończy, choć naliczamy jej kary umowne – mówi **Marcin Dmowski**, zastępca burmistrza ds. inwestycji i rozwoju. – Dlatego zdecydowaliśmy, by dłużej nie czekać, tylko przeprowadzić mniejszy remont. Zapewniam jednak, że będzie to widoczna zmiana na lepsze.

Prace mają objąć poprawę nawierzchni placu targowego i zadaszenie stanowisk handlowych. Ma się tym zająć miejska spółka, PK Pegimek.

– Kluczowym zadaniem będzie utwardzenie placu o powierzchni aż 3 tys. metrów kwadratowych tak by wygospodarować więcej miejsc dla sprzedawców z możliwością swobodnego dojazdu. Drugie zadanie to zamontowanie 20 ujednoliconych, schludnych stanowisk dla handlujących, co znacznie poprawi wygląd targu. Chcemy również pomalować ogrodzenie targu – wymienia **Jerzy Irsak**, wiceprezes PK Pegimek, który dodaje, że aby nie przeszkadzać handlujących i kupującym, prace będą wykonywane np. od sobotniego popołudnia do poniedziałku.

Prace rozpoczną się w połowie czerwca i potrwają ok. miesiąca. Wyceniono je na ok. 150 tys. zł. **JN**

ŚWIDNIK: Czy nowy projekt pogodzi zwaśnione strony

Ratusz liczy na kompromis

W najbliższą środę o godz. 10 w ratuszu odbędzie się debata nad wyłożoną, czwartą już, koncepcją zmian w planie zagospodarowania przestrzennego osiedla Brzeziny-Kalina. Miasto chce dopuścić budowę w tym rejonie bloków, czemu sprzeciwiają się mieszkańcy pobliskich domków jednorodzinnych.

Projekt zakłada przeznaczenie pod zabudowę 35 proc. obszaru oznaczonego na planie symbolem 1MWU budynkami mieszkalnymi o wysokości do 13 metrów i 40 proc. obszaru oznaczonego jako 2MWU (bliżej al. NSZZ „Solidarność") ale tu budynki mieszkalne mogłyby mieć aż 17 metrów wysokości, a użytkowe – 10 metrów. Na całym obszarze objętym zmianami obowiązywałaby 6-metrowa linia zabudowy, co oznacza, że nowe budynki mogły powstawać co najmniej w takiej odległości od granic już istniejących posesji.

– Wydaje nam się, że jest to propozycja kompromisowa, która może w końcu doprowadzi do rozstrzygnięcia konfliktu. W międzyczasie spotykamy się ze wszystkimi stronami i dyskutujemy o tym, jakie są możliwości – mówi **Marcin Dmowski**, wiceburmistrz ds. inwestycji i rozwoju.

Na środową dyskusję w ratuszu może przyjść każdy. O zgodę między zwolennikami zabudowy terenu blokami i jej przeciwnikami, wbrew oczekiwaniom ratusza, może być jednak trudno. Ratusz nie planuje już jednak przedstawienia kolejnych koncepcji i ma już gotowy projekt uchwały w sprawie zmiany w planie, którym radni prawdopodobnie zajmą się już na najbliższej radzie miasta.

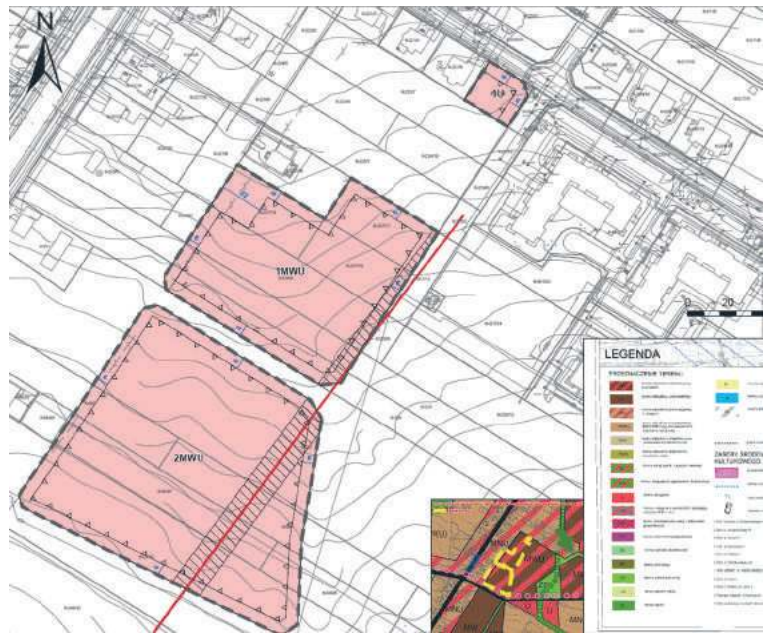

Koncepcja dopuszcza budowę w strefie oznaczonej na mapce symbolem 1MWU bloków do 13, a w 2MWU nawet do 17 metrów wysokości

Do czterech razy sztuka

Konflikt w sprawie zmiany planów zagospodarowania osiedla Brzeziny-Kalina trwa już blisko dwa lata. Urząd Miasta na 2,5-hektarowym, dziś niezagospodarowanym terenie, chce umożliwić przynajmniej częściową zabudowę wielorodzinną i usługową. Tego samego oczekują właściciele niezagospodarowanych działek w tym rejonie, bo dzięki temu zyskałyby one na wartości. Innego zdania są właściciele tamtejszych domków jednorodzinnych, którzy nie chcą, by po sąsiedzku wyrosło im blokowisko, zamieniając spokojną okolicę w ruchliwe osiedle. Jak twierdzą, nie oczekują oni całkowitego zakazania budowy budynków wielorodzinnych w tej okolicy, bo rozumieją, że miasto musi się rozwijać, ale oczekują, że samorząd mocno ograniczy dopuszczalną powierzchnię zabudowy, wysokość budynków i nie dopuści do prowadzenia w tym rejonie uciążliwej działalności gospodarczej. Mieszkańcy domków jednorodzinnych założyli nawet Stowarzyszenie Etycznego Rozwoju Miasta, które w przypadku przyjęcia przez miasto niekorzystnych dla nich rozstrzygnięć będzie broniło ich interesów. **JN**

ŚWIDNIK: Projekt „Mobilny LOF"

Będą ścieżki rowerowe i dworzec przesiadkowy

Miasto przygotowuje przetarg na realizację dwóch inwestycji w ramach projektu „Mobilny LOF", dzięki któremu do końca 2020 roku w Świdniku kosztem ponad 13 mln złotych powstaną nowe ścieżki i infrastruktura rowerowa oraz dworzec przesiadkowy w pobliżu stacji kolejowej Świdnik-Miasto. Blisko trzy czwarty wszystkich kosztów pokryje unijna dotacja.

W ramach projektu „Mobilny LOF" Ratusz zrealizuje trzy inwestycje. Pierwszą z nich jest rozbudowa ul. Okulickiego od strony al. Lotników Polskich do ul. Wyspiańskiego wraz z wymianą nawierzchni, budową ścieżki rowerowej z oświetleniem i miejscami postojowymi dla jednośladów. Całość będzie kosztować ok. 700 tys. zł.

Drugim zadaniem jest budowa chodników i ścieżki rowerowej wzdłuż Al. Lotników Polskich, ul. Wyspiańskiego, Targowej i Maczka oraz przystanku dla rowerów przy dworcu Świdnik Wschód. Ta inwestycje wyceniona została na ok. 3,1 mln zł.

– Obecnie przygotowujemy się do ogłoszenia postępowania przetargowego na wyłonienie wykonawcy tych dwóch zadań, bo posiadamy już kompletną dokumentację. Obie inwestycje planujemy wykonać jeszcze w tym roku – mówi **Marcin Dmowski**, zastępca burmistrza ds. inwestycji i rozwoju.

W projekcie „Mobilny LOF" zapisana jest jeszcze jedna, największa inwestycja – budowa dworca przesiadkowego w sąsiedztwie stacji PKP Świdnik – Miasto wraz z całą infrastrukturą, czyli stanowiskami dla rowerów, zadaszeniami, oświetleniem, monitoringiem, punktem sanitarnym, systemem informacji dla podróżnych oraz stanowiskami dla autobusów. W ramach tego zadania wybudowany zostanie również odcinek ul. Klubowej, którą od ul. Dworcowej będą wjeżdżać autobusy.

– Ta inwestycja będzie musiała trochę poczekać, bo wymaga aktualizacji dokumentacji technicznej i ponownego złożenia do Starostwa wniosku o wydanie decyzji ZRID. Planujemy, wykonać ją w przyszłym roku – informuje M. Dmowski. **JN**

ŚWIDNIK: Połączenie przedszkoli ma przynieść same korzyści

Zespół może więcej

– W Świdniku powstaną dwa zespoły przedszkoli zamiast dotychczasowych czterech samodzielnych placówek – tak zdecydowali radni podczas majowej sesji rady miasta. Jak zapowiadają urzędnicy dzieci, rodzice i pracownicy nie odczują żadnej różnicy, a połączenie jednostek przyniesie oszczędności i usprawni zarządzanie.

Zgodnie z uchwałą rady w skład Zespołu Przedszkoli nr 1 wejdzie Przedszkole nr 2 przy ul. Okulickiego i Przedszkole nr 3 przy ul. Hotelowej. W zespole nr 2 znajdą się Przedszkole nr 4 przy ul. Piłsudskiego i Przedszkole nr 6 przy ul. Środkowej. Zmiany wejdą w życie od września br.

– Dzięki połączeniu będzie można sprawniej zarządzać placówkami, a pieniądze na ich funkcjonowanie wydawać racjonalniej – tłumaczy **Ewa Jankowska**, sekretarz Urzędu Miasta Świdnik. – Jeśli chodzi o kwestie organizacyjne, to zamiast czterech dyrektorów będzie dwóch, ale każda z placówek tak jak teraz zachowa odrębną radę pedagogiczną i radę rodziców. Niewykluczone, że w zespołach powołani zostaną wicedyrektorzy.

Ratusz spodziewa się, że dyrektorzy zespołów, dzięki temu, że realizować będą większe zamówienia wynegocjują niższe ceny np. zakupu produktów, wyposażenia, czy usług remontowych. Będzie im łatwiej zorganizować zastępstwa w przypadku choroby pracowników, czy zorganizować pracę np. logopedów, czy nauczycieli języków obcych. Magistrat zapewnia, że połączenie przedszkoli nie wpłynie na zmniejszenie liczby etatów nauczycielskich, a jeśli pojawią się oszczędności, będzie je można przeznaczyć na podwyżki dla pracowników.

W nowej formule placówki będą funkcjonować już od września. Dla dzieci i rodziców nic się nie zmieni. Przedszkolaki tak jak dotychczas rozpoczną zajęcia w tych samych budynkach i w tych samych grupach, a rekrutacja do każdej placówki będzie prowadzona oddzielnie. **JN**

Pierwsze spotkanie Mistrzostw Świata U-20 na Arenie Lublin Senagalu z Tahiti oglądało ponad 4500 widzów. Zdecydowana większość za wejściówki nie zapłaciła. Kibice otrzymali bilety bezpłatnie od Gminy Lublin w ramach... Programu Zapełnienia Stadionu.

Grad bramek w Lublinie na początek piłkarskich Mistrzostw Świata U-20

Rekordowy gol Amadou Sagna

Jeszcze na dobre rozgrywane w Polsce finały piłkarskich Mistrzostw Świata U-20 nie rozpoczęły się, a Arena Lublin już zapisała się w historii najważniejszych młodzieżowych rozgrywek futbolowych na świecie. Wszystko za sprawą rekordowego gola Amadou Sagna z Senegalu.

19-latek, na co dzień występujący w Cayor Fott, zespole senegalskiej Ligue 2 (trzeci poziom rozgrywkowy), w meczu rozpoczynającym U20WC strzelił najszybszego gola w historii turnieju. Senegalczyk trafił do bramki wyspiarzy po 9,6 sekundy od pierwszego gwizdka! Do tej pory rekordzistą był Nigeryjczyk **Monday Odiaka** i jego gol z 1985 roku.

Amadou Sagna mecz z Tahiti zakończył z dorobkiem trzech goli, trafiając do siatki także w 29. i 50. minucie. - To dla mnie zaszczyt i ogromna radość, że zdobyłem najszybszą bramkę turnieju i pobiłem rekord. Trzy trafienia w jednym spotkaniu to coś wyjątkowego, ale trzeba pamiętać, że to nie tylko moja zasługa. Cała drużyna ciężko na to zapracowała – mówił po meczu uradowany Amadou Sagna, napastnik, Senegalu.

W dwóch meczach 1. serii spotkań rozegranych na Arenie Lublin kibice mieli okazje zobaczyć aż 8 goli. Po zwycięstwie w czwartkowym spotkaniu grupy A Senegalu z Tahiti 3:0, dzień później w grupie B Nowa Zelandia rozbiła 5:0 Honduras.

Wczorajsze spotkanie Senegalu z Kolumbią, która w 1. kolejce pokonała 2:0 w Łodzi Polaków zakończył się już po zamknięciu tego wydania tygodnika.

Dzisiaj (poniedziałek) przy Stadionowej o godz. 18:00 zagrają Honduras i Urugwaj.

BAS

Senegal pokonał 3:0 Tahiti, w pierwszym meczu piłkarskich Mistrzostw Świata U-20, rozegranym w czwartek na Arenie Lublin. Hat-trickiem popisał się 19-letni Amadou Sagna.

I Piknik Sportów Amerykańskich w Lublinie

Wszyscy bawili się pysznie

W sobotę na błoniach pod lubelskim zamkiem odbył się III Piknik Sportów Amerykańskich. Można było poznać tajniki futbolu amerykańskiego, a także baseballu. Nie zabrakło konkursów dla dzieci i młodzieży.

Zasady obu gier wszystkim chętnym zdradzali zawodnicy Tytanów Lublin, jedynej w regionie drużyny futbolu amerykańskiego oraz Ravens Lublin Baseball Club.

W pikniku uczestniczyli także reprezentanci Akademii Koszykówki HoopLife oraz Lubelskiego Klubu Przyjaciół Siatkówki.

Podczas imprezy prowadzona była zbiórka na wyjazd wakacyjny dzieciaków z Domu Dziecka Nr 3 w Lublinie. Dzieciaki przygotowały „małe dzieła sztuki" w pracowni plastycznej, które można było nabyć na kiermaszu .

MAG

W sobotę każdy choć na chwilę mógł zostać futbolistą amerykańskim.

Motor po wygranej z zespołem z Nowego Targu ma jeszcze cień szansy na awans do II ligi

Ograli lidera!

Piłkarze trzecioligowego Motoru Lublin pokonali w meczu 32. kolejki lidera rozgrywek Podhale Nowy Targ 3:2 i wciąż mają jeszcze szanse (niewielkie ale zawsze) na awans do II ligi!

Mecz rozgrywany w sobotę w Zamościu (na Arenie Lublin odbywają się Mistrzostwa Świata U20) był niezwykle ważny dla układu w czołówce ligowej tabeli. Wygrana Podhala sprawiała, że na dwie kolejki przed zakończeniem rozgrywek zespół z Nowego Targu mógł już cieszyć się z awansu. Motorowcy by przedłużyć nadzieję na promocję musieli nie tylko wygrać, ale liczyć także na potknięcie Stali Rzeszów w Sandomierzu. Oba warunki zostały spełnione. By jednak cieszyć się na koniec sezonu lublinianie muszą wygrać pozostałe dwa mecze, które pozostały im do rozegrania, w najbliższą sobotę wyjazdowe z Wólczanką i w ostatniej kolejce w Zamościu z Wiślanami Jaśkowice oraz liczyć na porażki Stali w Chełmie z Chełmianką i Podhala u siebie z KSZO oraz minimalną wygraną (1:0 lub 2:1) rzeszowian w ostatnim spotkaniu z drużyną z Nowego Targu. Wówczas na koniec zarówno Podhale, Stal jak i Motor będą miały w dorobku po 73 pkt. i o miejscach decydować będzie mała tabelka. A w tej motorowcy byliby najlepsi!

BAS

FOT. TOMASZ LEWTAK (MOTOR LUBLIN)

Grzegorz Bonin zdobył w sobotnim meczu z Podhalem bramkę dla Motoru.

MOTOR LUBLIN – PODHALE NOWY TARG 3:2 (1:1)
Motor: Olszewski – Michota (73 M. Majewski), Cichocki, Waleńcik, Brzyski (85 Pajnowski), D. Kamiński, Gałecki, Sz. Kamiński (76 Poźniak), Bonin, Pożak, Paluch (76 Rak).
Bramki: 0:1 Palonek 3, 1:1 Michota 14, 2:1 Kamiński 62, 3:1 Bonin 80, 3:2 Pląskowski 89 z karnego. **Żółte kartki**: Waleńcik, Sz. Kamiński, Bonin, Michota, Pożak (M.). **Czerwone kartki:** 46. minuta Mianowany, 63. minuta Baran (obaj Podhale) za drugą żółtą. **Sędziował:** Godek (Rzeszów).

PATRONAT NOWEGO TYGODNIA: AZS Politechnika Lubelska i Olena Szydłowska z WSSP im. Wincentego Pola najlepsi w Akademickich Mistrzostwach Polski AZS w Kickboxingu!

Było na co popatrzeć

Niezwykle udanie w rozgrywanych w Lublinie Mistrzostwach Polski AZS w Kickboxingu w pointfightingu, light-contact i K-1 występowali reprezentanci lubelskich uczelni!

Najlepszym klubem spośród 37 startujących w zawodach, po raz kolejny zorganizowanych przez Wyższą Szkołę Społeczno-Przyrodniczą im. Wincentego Pola, został AZS Politechniki Lubelskiej! W klasyfikacji punktowej lublinianie zgromadzili 25 pkt. i o 9 wyprzedzili KU AZS WAT.

Tytuł najlepszej zawodniczki imprezy zdobyła reprezentantka gospodarzy **Olena Szydłowska**. Studentka turystyki na WSSP im. W. Pola wywalczyła dwa złote medale w kat. 60 kg w pointfightingu i formule light-contact

Dwa złote krążki, podobnie jak Szydłowska zdobył także w zawodach **Paweł Zdun,** reprezentujący AZS Politechnikę, na co dzień fighter LKSW Dan ze Świdnika. Podopieczny trenera **Piotra Bernata** w imponującym stylu sięgnął po zwycięstwa w pointfightingu i light-contact. W formule pointfighting Zdun wygrał półfinał i finał przed czasem, oba wynikiem 11:1. W light- contact w półfinale pokonał rywala w 2 rundzie przez TKO, a finał kategorii do 69 kg z **Mateuszem Dederko** z Uniwersytetu w Białymstoku wygrał jednogłośnie (3:0).

Warto podkreślić po raz kolejny świetną organizację imprezy przez Wyższą Szkołę Społeczno-Przyrodniczą im. Wincentego Pola.

BAS

Paweł Zdun z AZS Politechniki Lubelskiej, zawodnik LKSW Dan Świdnik w mistrzostwach zarówno w pointfightingu, jak i w formule light-contact zdobył dwa złote medale.

ZŁOCI MEDALIŚCI MISTRZOSTW POLSKI AZS W KICKBOXINGU (oray medalowe miejsca zawodników z Lublina)
K1 RULES kobiety - 48 kg: Dagmara Tchorek (AWF Warszawa) * **52 kg:** Kinga Mikołajczuk (AZS Politechnika Lubelska) * **56 kg:** Paulina Saczuk (AZS AWF Warszawa), 3. Gabriela Kusz (Fight Gym) * **60 kg:** Sylwia Kališ (AZS AWF W-wa), 3. Anna Wójcik (AZS UP) * **65 kg:** Pola Rogala (AZS AWF W-wa), 2. Katarzyna Kuprianowicz (AZS PL) * **+70 kg:** Karolina Mychlewicz (Wyższa Szkoła Bankowa Toruń) * **mężczyźni - 63,5 kg:** Paweł Białas (AZS AWF W-wa) * **67 kg:** Aleksander Kalicki (AZS Politechnika W-wa) * **71 kg:** Artur Dylewski (Gym Fight Wrocław) * **75 kg**: Maciej Guz (AZS PL) * **81 kg:** Gabriel Borowiak (Fight Gym Lublin), 3. Dawid Kaliński i Michał Czaja (Waleczna Lubelszczyzna) * 86 kg: Tomasz Konieczny (OYAMA Rzeszów), 2. Piotr Biela (WSSP im. W. Pola) * **91 kg:** Konrad Delekta (Gym Fight Wrocław) * **+91 kg:** Adrian Smolak (Waleczna Lubelszczyzna).

LIGHT-CONTACT kobiety 60 kg: Olena Szydłowska (WSSP) * **65 kg:** Agata Piechowicz (Legia Warszawa), 2. Aleksandra Pietrzak (AZS PL) * **70 kg:** Olimpia Grela (KU AZS WAT) * **+70 kg:** Magda Nowak (AZS Politechnika W-wa); **mężczyźni 63 kg:** Jakub Szyszka (Ożarowska Szkoła Kickboxingu), 3. Marcin Łyjak (AZS UMCS) * **69 kg:** 1. Paweł Zdun (AZS PL), 3. Bartosz Golian (Waleczna Lubelszczyzna) * **74 kg:** Filip Matyjaszczyk (Sporty Walki Poznań), 3. Krystian Markiewicz (WSSP) i Andrzej Pękała (AZS PL) * **79 kg:** Bartłomiej Mienciuk (KSW Szczecinek), 3. Bartosz Libicki (WSSP im. W. Pola) * **84 kg:** Jakub Kalinowski (SKKB PL), 3. Paweł Fidut i Yurii Olenchuk (AZS PL) * **94 kg:** Rafał Janczewski (AZS WSKFiT) * **89 kg:** Dominik Szymczak (AZS WAT) * **+94 kg:** Karol Karczmarek (Ożarowska Szkoła Kickboxingu), 2. Szymon Czerski (AZS PL).

POINT-FIGHTING kobiety 60 kg: Olena Szydłowska (WSSP) * **70 kg:** Olimpia Grela (AZS WAT) * **+70 kg:** Marta Lipka (CM UMK Bydgoszcz); **mężczyźni 63 kg:** Mateusz Mazurek (Alkon Szczecin) * **69 kg:** Paweł Zdun (AZS PL) * **74 kg:** Filip Mijalski (Klub Sportów Walki START Częstochowa), 2. Krystian Markiewicz (WSSP) * **79 kg:** Bartłomiej Mienciuk (KSW Szczecinek), 3. Bartosz Libicki (WSSP) * **84 kg:** Jakub Kalinowski (SKKB PL), 2. Paweł Fidut (AZS PL) * **89 kg:** Dominik Szymczak (AZS WAT) * **94 kg:** Rafał Janczewski (AZS WSKFiT) * **+94 kg:** Tomasz Bąk (AZS WSKFiT), 2. Szymon Czerski (AZS PL).

W PIŁKARSKIEJ III LIDZE
32. kolejka: Motor Lublin - Podhale Nowy Targ **3:2** * Wisła Sandomierz - Stal Rzeszów **1:1** (Jakub Konefał 27 - Grzegorz Goncerz 57) *KSZO 1929 Ostrowiec Świętokrzyski - Chełmianka **1:2** (Jakub Chrzanowski 80 - Norbert Myszka 38, Krzysztof Zawiślak 72) * Stal Kraśnik - Wólczanka Wólka Pełkińska **1:0** (Filip Drozd 88) * Hutnik Kraków - Orlęta Radzyń Podlaski **2:2** (Krzysztof Świątek 3, Filip Handzlik 61 - Maciej Wojczuk 56, Patryk Szymala 81) * Podlasie Biała Podlaska - Spartakus Daleszyce **2:1** (Jakub Syryjczyk 6, Paweł Zabielski 86 - Piotr Ostrowski 56 k) * **mecze:** Sokół Sieniawa - Wiślanie Jaśkowice i Czarni Połaniec - Avia Świdnik zostały odwołane z powodu złych stanów boisk * spotkanie: Wisła Puławy - Soła Oświęcimn zakończyło się po zamknięciu tego wydania.

1. Podhale	32	73	60-25
2. Stal Rzeszów	32	70	81-26
3. Motor	**32**	**67**	**57-29**
4. Wisła Puławy	31	53	38-30
5. Hutnik	32	50	51-43
6. KSZO	32	48	49-41
7. Stal Kraśnik	32	43	45-41
8. Sokół	31	41	43-42
9. Orlęta	32	40	39-49
10. Chełmianka	32	39	42-44
11. Avia	**31**	**39**	**37-40**
12. W, Sandomierz	32	36	34-52
13. Wólczanka	32	35	39-36
14. Soła	31	33	34-50
15. Podlasie	32	32	36-65
16. Wiślanie	31	32	39-58
17. Czarni	31	25	31-56
18. Spartakus	32	23	31-59

W następnej kolejce - 1 czerwca: Avia - Hutnik (14:00); 2 czerwca: Wólczanka - Motor (18:00).

W Centralnej Lidze Juniorów

Zebrali baty w Białymstoku

W kiepskim stylu kończą rozgrywki Centralnej Ligi Juniorów piłkarze Motoru. W sobotę, w meczu przedostatniej kolejki lublinianie przegrali w Białymstoku z Jagiellonią 0:3.

To kolejna trzecia z rzędu i ósma w rudzie wiosennej porażka naszego zespołu, który nie ma już szans na utrzymanie w lidze.

JAGIELLONIA BIAŁYSTOK – MOTOR LUBLIN 3:0 (2:0)
Motor: Łakota (75 Wójcicki) – Gontarz, Zbiciak, Dobrzyński, Baryła, D'Apollonio (80 Krzyżanowski), Kumoch, Drozd (80 Giletycz), Kraśniewski, Pryliński (46 Dusiło), Rybak.
Bramki: Wasilewski 2, Twarowski 34, Struski 79.

Pozostałe mecze 29. kolejki: Elana Toruń - Legia Warszawa **0:1** * Zagłębie Lubin - Pogoń Szczecin **1:0** * Arka Gdynia - Wisła Kraków **3:0** * GKS Bełchatów - Escola Varsovia Warszawa **2:3** * Korona Kielce - Górnik Zabrze **3:1** * mecze: Cracovia - Lech Poznań i Ruch Chorzów - Śląsk Wrocław zakończyły się po zemknięciu tego wydania.

1. Korona	29	73	75-30
2. Śląsk	28	55	73-50
3. Zagłębie	29	53	54-35
4. Jagiellonia	29	47	54-47
5. Cracovia	28	45	63-51
6. Legia	29	45	43-40
7. Wisła Kraków	29	43	37-35
8. Arka	29	41	47-47
9. Pogoń	29	41	54-44
10. Lech	28	37	53-48
11. Escola Varsovia	29	35	51-56
12. Górnik	29	35	46-53
13. Ruch	28	31	45-61
14. Bełchatów	29	26	31-65
15. Motor	**29**	**25**	**25-43**
16. Elana	29	15	23-69

W ostatniej kolejce – 29 maja: Motor - Elana Toruń (17:00).

PATRONAT NOWEGO TYGODNIA: W IX Wiosennej Lidze Orlikowej Ogniska TKKF Omega o Puchar Lublina „Od Unii Lubelskiej do Unii Europejskiej”

Mecz na szczycie dla FC Kumple!

Zespół Ale Taxi, lider IX Wiosennej Ligi Orlikowej o Puchar Lublina „Od Unii Lubelskiej do Unii Europejskiej”, organizowanej przez Ognisko TKKF Omega, pokonany! Sposób na prowadząca w rozgrywkach ekipę znalazła drużyna FC Kumple, wygrywając mecz na szczycie 3:1. Setną bramkę w spotkaniu zdobył Paweł Bugała, lider klasyfikacji strzeleckiej orlikowej ligi!

Zespoły Ale Taxi (z lewej) i FC Kumple pozują do zdjęcia przed rozpoczęciem spotkania na szczycie

Spotkanie na szczycie było niezwykle ważne dla Kumpli. Porażka ekipy **Pawła Bugały** z AleTaxi praktycznie przekreślała szanse na obronę mistrzowskiego tytułu. Piłkarze wicelidera stanęli na wysokości zadania i po pięknym meczu, okraszonym 100. golem Bugały w tegorocznych rozgrywkach, pokonali rywali 3:1!

– Można powiedzieć, że ten mecz to taka orlikowa perełka – mówi tygodnikowi **Zbigniew Furman,** pomysłodawca i organizator orlikowych rozgrywek. – To był przepiękny mecz, wspaniałe widowisko. Mecz na szczycie, ale w wielkim fair play, wielki respekt i szacunek do siebie i wykonywanej „roboty” na boisku. Dla takiego meczu warto poświęcać czas. Organizuję 38 lat turnieje, tym meczem podziękowaliście mi za te 38 lat. To było piękne i ja wam dziękuję, że wspólnie bawimy się w piłkę już tyle lat. To miłe i przyjemne, dziękuję za szacunek – dodaje Zbigniew Furman.

Zwycięstwo FC Kumple sprawia, że walka o 1. miejsce w orlikowej lidze toczy się dalej. Jeśli Bugała i spółka wygrają dwa zaległe mecze to nie tylko zrównają się punktami z „taksówkarzami”, ale dzięki lepszemu bilansowi bezpośrednich spotkań (remis i wygrana) obejmą prowadzenie w tabeli.

Nadal toczy się także walka o brązowe medale. Który z zespołów będzie trzeci: Hanesco, WORD czy Prusaki? To rozstrzygnie się dopiero na finiszu IX Wiosennego Pucharu.

BAS

WORD LUBLIN – OMEGA 3:2
Bramki: Piotr Sawicki 2, Sławomir Łojski – Adrian Głowacki, Dawid Adamczyk.
BALL LUBLIN – PRUSAKI 2:6
Bramki: Mirosław Budzyński, Sławomir Olejnik – Łukasz Lis 4, Zbigniew Ujazdowski 2,
SPIŻARNIA – HANESCO PPNZ SOKÓŁ 1:5
Bramki: Arkadiusz Pisarek – Krzysztof Sienkiel 2, Paweł Mąka 2, Jakub Markiewicz.
FC KUMPLE – ALETAXI 3:1
Bramki: Bartłomiej Ślepowroński 2, Paweł Bugała – Mateusz Siedlecki.
OMEGA – BALL LUBLIN 5:4
Bramki: Dawid Adamczyk 5 – Mirosław Budzyński.
WORD LUBLIN – BALL LUBLIN 3:0

1. AleTaxi	17	46	91-31
2. FC Kumple	15	40	100-27
3. Hanesco	15	29	39-38
4. WORD Lublin	16	28	39-38
5. Prusaki	16	26	51-40
6. Diagnostyka	12	22	49-44
7. Omega	17	18	51-79
8. Spiżarnia	13	16	30-47
9. 21 Blp	15	15	42-63
10. Qqłeczki	15	10	37-60
11. Ball Lublin	15	7	31-70
12. Magia	15	0	0-45

NAJLEPSI STRZELCY
41 goli – Paweł Bugała (FC Kumple)
34 – Mateusz Siedlecki (AleTaxi)
28 – Dawid Adamczyk (Omega)
26 – Bartłomiej Ślepowroński (FC Kumple)
23 – Piotr Sawicki (WORD Lublin)

PATRONAT NOWEGO TYGODNIA: Unijna Grand Prix Ogniska TKKF Omega

Maliki lepsze od Omega Przyjaciele

FC Maliki wygrały dwunasty turniej z cyklu Unijnej Grand Prix „Od Unii Lubelskiej do Unii Europejskiej”, organizowanej na Orliku przy Szkole Podstawowej nr 52 przez Ognisko TKKF Omega. W meczu o 1. miejsce po dogrywce pokonali drużynę Omega Przyjaciele.

Ostatniemu turniejowi towarzyszyła dość ciekawa historia. – Dzwoni do mnie Maxio i mówi, że bardzo chciałbym zagrać, ale jutro musi z rodzicami jechać na komunię. Może nie być składu. Prosi o pomoc – mówi **Zbigniew Furman**, organizator rozgrywek dla dzieci i młodzieży. – Namawiam Maksia, by porozmawiał z rodzicami, że po turnieju zawiozę go na uroczystość do Jabłonnej i jak się domówi, niech tata zadzwoni. Dzwoni tata i wyraża zgodę – wyznaje z ulgą prezes Omegi, dodając, że był to tylko taki malutki gest dla dzieciaka któremu kopanie piłki z rówieśnikami w każda sobotę daję wiele sportowej radości.

WYNIKI: FC Leonki – Omega Przyjaciele **2:5** * FC Leonki – Real Lublin **3:3** * FC Leonki – FC Maliki **2:13** * Omega Przyjaciele – Real Lublin **11:4** * Omega Przyjaciele – FC Maliki **6:4** * Real – FC Maliki **3:14.**

1. Omega	9	22-10
2. FC Maliki	6	30-11
3. FC Leonki	1	7-21
4. Real Lublin	1	10-28

o 1. miejsce: Omega Przyjaciele – FC Maliki **6:6 dogrywka 2:4**

NAJLEPSI zawodnik: Patryk Kowalski * **strzelec:** Kacper Rozdzialik – 15 goli * **bramkarz:** Kajetan Pszczoła (wszyscy FC Malik)

V KONKURS KARNYCH
Po zakończeniu turnieju tradycyjnie odbył się już orlikowy konkurs rzutów karnych. Spośród 20 rywalizujących zawodników najlepszy był **Olek Krawczyk,** który w półfinale pokonał 11:10 **Martynę Kocot**, a w finale 7:6 **Jana Nawrockiego**. W pojedynku o 3. miejsce Marcin Ewert wygrał 8:7 z **Martyną Kocot**.

Organizatorzy dziękują za wsparcie dyrektor SP 52 **Małgorzacie Stacharskiej**, **Markowi** i **Łukaszowi Wójcikom** (MW Sport), **Piotrowi Sakowi** (Hurtownia Olimp-Trofea sportowe), Wydziałowi Sportu i Turystyki UM, NZSS Solidarność Regionu Środkowowschodniego, Fundacji Ruch Solidarności Rodzin.

PATRONAT NOWEGO TYGODNIA: W 2. kolejce Powiatowej Ligi Szóstek Piłkarskich

Trudna przeprawa obrońców mistrzowskiego tytułu

Dywany Łuszczów

Internat PCEZ

FOT. LOKALNY PRZEGLĄD PIŁKARSKI

Starostwo Powiatowe

Za nami 2. kolejka Powiatowej Ligi Szóstek Piłkarskich, organizowanej przez Starostwo Powiatowe przy współpracy z Ogniskiem TKKF Świt w Świdniku. Broniące mistrzowskiego tytułu Dywany Łuszczów pokonały nie bez trudu Creatio Biuro Rachunkowe 5:3, a Starostwo Powiatowe wygrało 2:1 z Internatem PCEZ.

– Liga dopiero się rozkręca. Choć w tym roku w dość okrojonym, tylko siedmiodrużynowym zestawie, to emocji nie brakuje. Pokazały to już pierwsze mecze naszych rozgrywek – mówi **Jacek Kosierb**, organizator Ligi Szóstek Piłkarskich w Świdniku. – W 2. kolejce spotkań obrońcy tytułu mistrzowskiego sprzed roku musieli się sporo napocić, żeby ograć Creatio Biuro Rachunkowe 5:3, gdzie do przerwy przegrywali 2:3 – dodaje Kosierb.

Dużo lepiej niż przed rokiem prezentuje się ekipa Internatu Powiatowego Centrum Edukacji Zawodowej. Młodzież z PCEZ w Świdniku to „mieszkanka międzynarodowa”. Większość składu stanowią Ukraińcy uczący się w tej placówce.

Chrapkę na podium ma Starostwo Powiatowe, które w czwartek po zaciętej walce pokonało 2:1 Internat PCEZ. O medalu myślą także Pegimek i TKKF Świt, choć w ich przypadku włącznie z walką o złote medale.

– Szczególnie ciekawi jesteśmy postawy Pegimeku, gdzie prym wiodą zawodnicy rezerw świdnickiej Avii. Ostateczne rozstrzygnięcia poznamy w ostatnim tygodniu czerwca. Liga do końca powinna trzymać w napięciu bowiem dopiero w ostatniej kolejce Dywany zmierzą się ze wspomnianym Pegimekiem. Kto wie, może dopiero po tym spotkaniu poznamy zdobywcę pierwszego miejsca i pucharu Starosty Świdnickiego w dziesiątym, jubileuszowym sezonie ligi orlikowej w Świdniku – kończy Jacek Kosierb.

BAS

CREATIO BIURO RACHUNKOWE – DYWANY ŁUSZCZÓW 3:5 (3:2)
Creatio: Zbigniew Kawerski, Tomasz Kulisz, Piotr Mazur, Michał Romanowski, Przemysław Kozioł, Marcin Wroński, Dominik Jarosz.
Dywany: Arkadiusz Kowalczyk, Mateusz Zawiślak, Paweł Kasak, Andrzej Kasprzak, Kamil Cieśla, Maciej Kędziora, Jan Cegiełka, Michał Babiarz.
Bramki: Mazur, Romanowski, Jarosz – Cieśla 4, Cegiełka.
INTERNAT PCEZ – STAROSTWO POWIATOWE 1:2 (1:1)
Internat PCEZ: Mateusz Stefański, Artem Kolysan, Walentyn Morodyskyi, Maksym Pałmatii, Denys Shkyrgnda, Ryszard Szadura, Andreij Derewianko, Witalij Tułko, Jakub Oberda.
Starostwo Powiatowe: Karol Grodzki, Janusz Jędrych, Marek Krawczyk, Mateusz Romak, Szymon Kobiałka, Adam Olejnik, Patryk Paluch, Artur Adamek
Bramki: Szadura – Kobiałka 2.
Mecz: **HUBERTUS – TKKF ŚWIT** został przełożony na 6 czerwca.
pauzował: Pegimek
W następnej kolejce – 30 maja godz. 18:00: TKKF Świt – Internat PCEZ * 18:35: Dywany Łuszczów – Hubertus * 19:10: Pegimek – Creatio Biuro Rachunkowe * pauzuje: Starostwo Powiatowe.

TABELA ROZGRYWEK

1. Hubertus	1	3	7-4
2. Dywany	1	3	5-3
3. Pegimek	1	3	3-2
4. Creatio	2	3	6-6
5. Starostwo	2	3	3-4
6. Świt	1	0	2-3
7. Internat	2	0	5-9

NAJLEPSI STRZELCY
4 gole – Kamil Cieśla (Dywany Łuszczów)
3 – Daniel Sznajder (Hubertus)
2 – Kornel Bender (Hubertus), Artem Kolysan (Internat PCEZ), Szymon Kobiałka (Starostwo Powiatowe), Piotr Mazur (Creatio Biuro Rachunkowe).

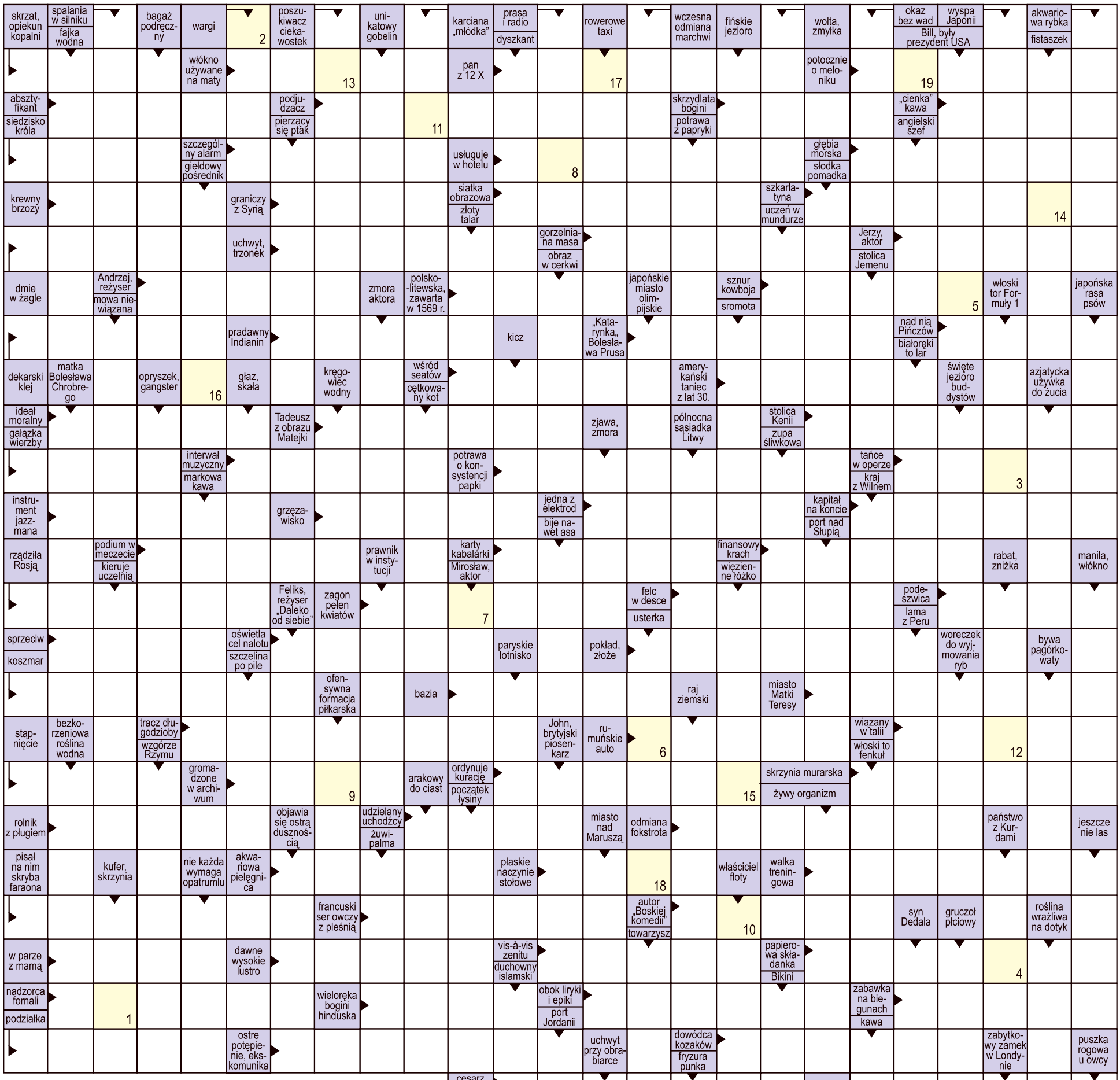

KRZYŻÓWKA NA NOWY TYDZIEŃ

REKLAMA

AKFON
www.akfon.pl
APARATY SŁUCHOWE
DOBÓR • SPRZEDAŻ • SERWIS
Lublin, al. Sikorskiego 3, tel. 81 446 58 60, Lublin, ul. Juranda 9 (przychodnia)
Zapraszamy: Pn.-Pt. 9-17, So 9-14
NFZ Rejestracja telefoniczna

TAXI z SMS
609 26 96 26
WYŚLIJ ADRES

Litery z pól ponumerowanych od 1 do 25 utworzą rozwiązanie - przysłowie.

1	2	3	4	5	6	7	8	9	10	11	12	13	14	15	16	17	18	19	20	21	22	23	24	25