Pijana matka urodziła str. 2
Nie oddamy księdza str. 3
Nie żyli, a głosowali str. 4
Kto strzela do kotów? str. 5
To gmina ma zapłacić str. 9
Czas honoru str. 10

Nr 46 (2102)
cena **4,50 zł**
(w tym 5% VAT)
ISSN 0239–684X
Nr indeksu 379697

Zadzwoń do nas!
513 009 999
www.tygodniksiedlecki.com

tygodnik SIEDLECKI
Garwolin | Łosice | Łuków | Mińsk Mazowiecki | Siedlce | Sokołów | Węgrów

16-22.11.2022

I jak się leczyć w tym kraju?!

Mamy umierać?

– Płacę składki zdrowotne, a nie mogę skorzystać z pomocy medycznej! Mam umierać, bo jakiś urzędnik uważa, że nie zapłaci szpitalowi za moje leczenie? – denerwuje się pacjent, któremu właśnie odwołano zabieg.

collage. AK, MZ

Nie on jeden jest w takiej sytuacji, bo szpital wojewódzki w Siedlcach wstrzymał przyjmowanie pacjentów na zaplanowane zabiegi. Powodem jest brak zapłaty za nadwykonania przez Narodowy Fundusz Zdrowia. Chodzi aż o 11 mln zł! Tyle zabiegów i przyjęć ponad limit wykonano do końca września, NFZ nie zapłacił za to ani złotówki.

– Przecież szpital to nie sanatorium, wiadomo, że trafiają tu ludzie w ostateczności, by ratować zdrowie i życie. Jak można za to nie płacić? Na co idą nasze składki? – denerwują się pacjenci.

– Jak można w ogóle ustalać limity na leczenie ludzi? – dziwi się z kolei pacjentka, dla której odwołany zabieg oznacza dalsze życie z bólem. – Czyli do sierpnia możemy chorować, a od września już nie, bo za to nie zapłacą? Nie przychodzę tu na wygładzenie zmarszczek, tylko walczyć o jakość życia, o zdrowie.

Brak zapłaty za nadwykonania to ogromne obciążenie dla szpitala. Zwłaszcza przy rosnących kosztach działalności.

DOKOŃCZENIE NA STR. 3

Chciała kupić BMW...

fot. A. Król

13 listopada w Gręzowie 37-letnia kobieta postanowiła odbyć jazdę próbną samochodem, który chciała kupić. Właściciel BMW siedział na fotelu pasażera. Na pierwszym skrzyżowaniu jazda się zakończyła. Kierująca, dojeżdżając do skrzyżowania w kształcie litery T, zamiast skręcić, pojechała prosto, uderzając w ogrodzenie posesji. Poszkodowany został właściciel samochodu. Ratownicy udzielili mu pomocy na miejscu.

– Kobieta to 37-letnia obywatelka Ukrainy. Była nietrzeźwa, w wydychanym powietrzu miała 2,8 promila alkoholu. Zatrzymano ukraińskie prawo jazdy – poinformowała podkom. **Ewelina Radomyska** z siedleckiej policji.

Właściciel auta twierdzi, że nie wyczuł alkoholu od kobiety. – Wsiadła za kierownicę i normalnie wyjechała z bramy – opowiada. – Przejechaliśmy ok. kilometra. Na skrzyżowaniu prawdopodobnie pomyliła pedał gazu z hamulcem, to był samochód z automatyczną skrzynią biegu. Wielkim zaskoczeniem dla mnie był wynik badania na zawartość alkoholu w organizmie. (**ak**)

R E K L A M A

Pijana matka urodziła pijane dziecko

Skrajną nieodpowiedzialnością wykazała się 31-latka z gminy Wojcieszków, która piła alkohol w zaawansowanej ciąży. Wszystko wyszło na jaw, gdyż była uczestnikiem zdarzenia drogowego.

Policjanci z Adamowa otrzymali w sobotę, 12 listopada, po godz. 18 zgłoszenie, że w Wojcieszkowie w przydrożnym rowie znajduje się citroen. Mundurowi zastali tam siedzącą przy pojeździe 31-letnią kobietę. Była w zaawansowanej ciąży.

– Mówiła, że jest właścicielką auta, ale nie kierowała nim. Nie chciała powiedzieć, kto miał siedzieć za kierownicą. Policjanci stwierdzili, że kobieta jest nietrzeźwa. Przeprowadzone badanie wykazało, że miała ponad promil alkoholu w organizmie – relacjonuje oficer prasowy łukowskiej policji, asp. szt. **Marcin Józwik**.

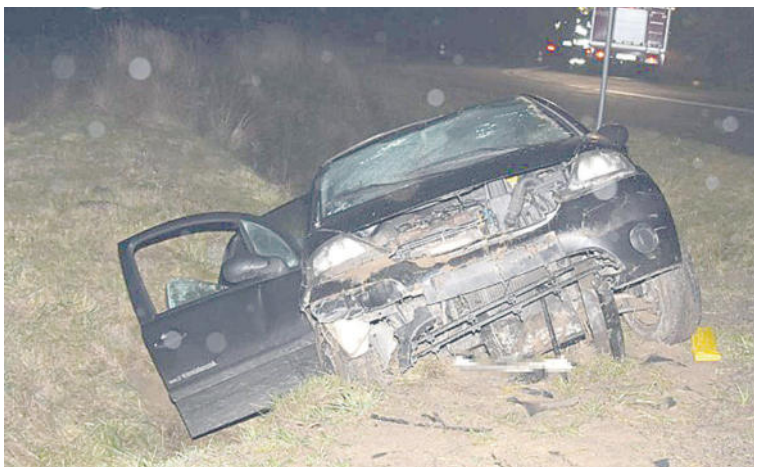

fot. KPP w Łukowie

Ze względu na stan 31-latki wezwano karetkę pogotowia, która przetransportowała kobietę do szpitala.

– Lekarze podjęli decyzję o przeprowadzeniu cesarskiego cięcia. W organizmie noworodka stwierdzono bardzo dużą ilość alkoholu – mówi rzecznik. – O sytuacji został powiadomiony Sąd Rodzinny w Łukowie. (**PŚ**)

Dwulatek zamknął mamę na balkonie

Łosiccy strażacy wzięli udział w nietypowej interwencji. Musieli uwolnić mamę zamkniętą na balonie przez dwuletniego synka.

Kobieta wyszła na balkon pierwszego piętra bloku.

– Dziecko było zdolne do zamknięcia drzwi, jednakże z otwarciem było już trudniej – relacjonują strażacy z KP PSP w Łosicach, którzy przybyli z pomocą. – Mama stała na balkonie i relacjonowała, że widzi w mieszkaniu uśmiechnięte dziecko, które jest bezpieczne. Drzwi do mieszkania były zamknięte. Na szczęście zauważyliśmy uchylone jedno z okien mieszkania. Strażak dostał się po drabinie do wnętrza, przywitał z zaskoczonym maluchem i uwolnił jego mamę. (**mc**)

Alkohol, narkotyki i niemowlę

W Mińsku Mazowieckim upojeni alkoholem i narkotykami rodzice zajmowali się 1,5-miesięcznym niemowlakiem.

O tym fakcie zaalarmowano policję. Funkcjonariusze, którzy przyszli pod wskazany adres, zastali w mieszkaniu 19-latkę i 30-letniego mężczyznę.

– Było z nimi 1,5-miesięczne dziecko. W trakcie interwencji potwierdzono, że rodzice są nietrzeźwi. Oboje mieli po prawie 1,5 promila alkoholu w organizmie. W obawie o stan zdrowia dziecka wezwano pogotowie ratunkowe. W trakcie dalszych czynności okazało się, że mężczyzna i kobieta znajdują się również pod wpływem środków odurzających – mówi sierż. szt. **Elżbieta Zagórska** z KPP w Mińsku Mazowieckim.

Przy parze znaleziono mefedron i metaamfetaminę. Dodatkowo okazało się, że mężczyzna jest poszukiwany listem gończym do odbycia kary 2 lat i 5 miesięcy pozbawienia wolności. Opiekę nad dzieckiem powierzono jego babci.

– Rodzice za swoją bezmyślność odpowiedzą przed sądem, w związku z narażeniem małoletniego dziecka na bezpośrednie niebezpieczeństwo utraty życia bądź zdrowia oraz za posiadanie środków odurzających. Obydwoje przyznali się do zarzucanych czynów. Grozi im do 5 lat pozbawienia wolności – dodała pani rzecznik. (**ak**)

Być może uratowali mu życie.

Szedł boso

Co dzień drogi naszego powiatu patrolują policjanci z grupy Speed. Zwracają uwagę na wszystkich uczestników ruchu. Tym razem zatrzymali mieszkańca gminy Mokobody. I prawdopodobnie uratowali mu życie.

W trakcie wieczornego patrolu na DK 2 w Białkach policjanci zatrzymali idącego poboczem drogi mężczyznę.

– Mężczyzna był nietrzeźwy. Badanie alkomatem wykazało ponad 2 promile alkoholu w wydychanym powietrzu. Szedł piechotą w miejscu, gdzie obowiązywał znak zakazujący ruchu pieszych. Nie miał żadnych elementów odblaskowych, co jest obowiązkowe poza obszarem zabudowanym. W dodatku szedł bez obuwia – informuje nadkom. **Agnieszka Świerczewska**, oficer prasowa siedleckiej policji. – Po zatrzymaniu powiedział policjantom, że idzie do domu. Z uwagi na stan upojenia alkoholowego został przewieziony do siedleckiej komendy i zatrzymany do wytrzeźwienia oraz wyjaśnienia sprawy. Za popełnione wykroczenia czeka go postępowanie przed sądem.

Jak zakończyłaby się eskapada pijanego, bosego i mało widocznego na drodze mężczyzny? Nie trzeba dużo, by mogło dojść do tragedii. (**ak**)

Zasłabł i zmarł na ulicy

10 listopada przed godz. 14 na ul. 3 Maja w Siedlcach nagle zasłabł starszy mężczyzna.

– Przechodnie natychmiast wezwali karetkę. Ratownicy podjęli próbę reanimacji, ale, niestety, mężczyzny nie udało się uratować. Co było przyczyną zgonu 84-latka, wykażą dalsze czynności – powiedziała podkom. **Ewelina Radomyska** z siedleckiej policji. (**ak**)

Turkowskiego życie w granicie

24 listopada o godz. 19 w Sali Białej MOK przy ul. Pułaskiego 6 odbędzie się spotkanie z **Maciejem Turkowskim**. To doskonale znany muzyk, kompozytor i pedagog. Laureat wielu prestiżowych nagród, m.in. Aleksandrii, Wawrzyna Siedleckiego czy Złotego Jacka. Jest kierownikiem artystycznym zespołu Niekompletni i Grupy Piosenki Poetyckiej. W Sali Białej pokaże się jednak w nietypowej odsłonie. Będzie to prelekcja o jego górskich przygodach i wyprawach, między innymi w Tatry, na Kaukaz i góry Szkocji. Zobaczymy zdjęcia i filmy oraz wysłuchamy opowieści ze wspinaczek, biegów górskich i trekingów. Nie zabraknie oczywiście piosenek poetyckich. Wstęp wolny. Liczba miejsc ograniczona. (**ak**)

Świętował niepodległość?

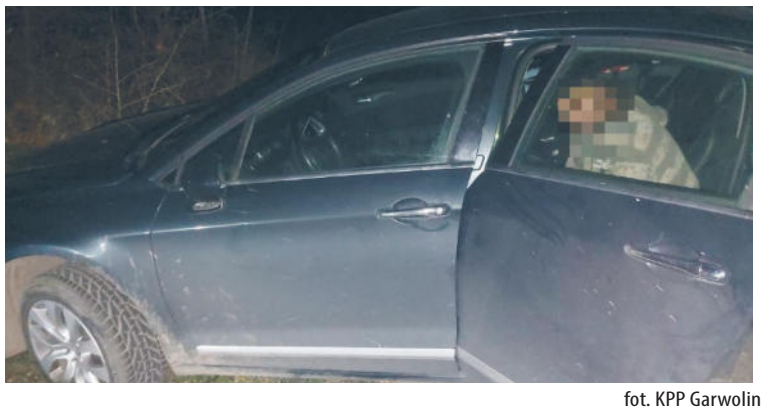

fot. KPP Garwolin

11 listopada po godz. 16 na drodze z Żelechowa do Trojanowa w miejscowości Derlatka (gm. Trojanów) kierownik posterunku policji w Sobolewie, podróżując autem w czasie wolnym od służby, zauważył citroena, którego tor jazdy wskazywała, że kierowca może być nietrzeźwy.

– Pojazd wypadł z drogi i wjechał do przydrożnego rowu. Policjant zatrzymał się, by udzielić pomocy. Okazało się, że kierowca citroena był nietrzeźwy. Policjant zatrzymał go, a inny świadek wezwał patrol. Badanie alkomatem wykazało, że 39-latek miał niemal 3,5 promila alkoholu w organizmie – poinformowała mł. asp. **Małgorzata Pychner** z KPP w Garwolinie. (**ak**)

Nabór do Chóru Miasta Siedlce

Jeśli masz powyżej 16 lat, lubisz śpiewać, masz dobry głos i słuch muzyczny, koniecznie weź udział w przesłuchaniach wokalnych do Chóru Miasta Siedlce, które odbędą się **21** i **28 listopada o godz. 19** w Centrum Kultury i Sztuki w Siedlcach.

Chór Miasta Siedlce proponuje: zajęcia z emisji głosu, doskonalenie słuchu muzycznego, pracę nad wszechstronnym rozwojem muzycznym, pracę nad wybitnymi dziełami wokalnymi i wokalno-instrumentalnymi, udział w ciekawych projektach artystycznych. (**ed**)

R E K L A M A

TRZECIE OKO

(rubryczka czasem satyryczna, redagowana na podstawie donosów prasowych i nie tylko; komentarze w niej zawarte nie zawsze odzwierciedlają poglądy zespołu redakcyjnego)

No, prawie...

Parowóz z lat 60. XX wieku przeszedł wyczekiwaną metamorfozę – pisze „Życie Siedleckie". I zaraz dodaje: ***Tłuszczański parowóz Hutnik WJ5 został wyprodukowany w 1958 roku***.

Rok 1958 to lata 60.? Nawet hippisi nie żyli tak szybko...

Przyłączą Tłuszcz?

Informacja zatytułowana ***Nowy blask parowozu zdobi urząd*** warta jest zauważenia z jednego jeszcze powodu. Odnosi się do Tłuszcza w powiecie wołomińskim. Ukazała się natomiast na stronie poświęconej w „Życiu Siedleckim" wydarzeniom z powiatu mińskiego.

No to mamy jeszcze jeden dowód na to, jak dynamicznie rozwija się ostatnio powiat miński.

O identyfikacji

No to jeszcze raz o lokomotywie w Tłuszczu w wydaniu „Życia": ***Będzie to element charakterystyczny dla całej okolicy, dzięki któremu miejscowość ma szansę być zauważona i identyfikowana z parowozem***.

„Ciężka, ogromna i pot z niej spływa: Tłusta oliwa...".

Jest alternatywa

Jak informuje „Echo Katolickie", prezydent **Andrzej Sitnik** pytał radnych, którzy krytykują plany budowy w Siedlcach spalarni odpadów (***– Wszystko na nie, wszystko źle***), by przedstawili alternatywne rozwiązania.

Odpowiedzi podjął się wiceprzewodniczący rady miasta **Robert Chojecki**: – ***Pytał pan o alternatywę? Alternatywą dla spalarni jest wybór innego prezydenta, takiego, który będzie szanował mieszkańców Siedlec, bo to oni są właścicielami miasta, a nie pan***.

!!!

Blisko, coraz bliżej

Na wschód od Warszawy w realizacji jest 101 kilometrów A2 – informuje „Życie Siedleckie". ***Odcinek Mińsk Mazowiecki – Siedlce liczy około 37,5 km***.

Te autostrady to naprawdę duża wygoda. Nie dość, że szybciej, to jeszcze krócej. Kiedyś z Siedlec do Mińska Mazowieckiego było najmarniej 50 kilometrów.

Okulista Trzeci

Obrońcy księdza Zygmunta Peny mówią, że niczym się nie skompromitował, więc nie należy go karać.

Nie oddamy naszego księdza

Przyjechali do biskupa, ale nie udało im się z nim spotkać. – Nie wpuścimy nowego proboszcza, a naszego, jak trzeba, zamkniemy i będziemy karmić – zapowiadają parafianie z Dziewul w gminie Zbuczyn.

Przyjechali do Siedlec z petycją.

To tam ma trafić ksiądz **Henryk Domański**, proboszcz z Serokomli, bohater naszych trzech artykułów. Nasz rozmówca, mieszkaniec Dziewul, nie krył zdziwienia decyzją kurii. I oburzenia, że nowym proboszczem w Dziewulach zostanie duchowny, który z poprzedniej parafii odchodzi w niesławie.

– Czujemy się, jakby to nam wymierzono karę, choć nie wiemy, za co. To podważanie całej naszej wiary – skomentował.

Jak się okazuje, podobnie myślą inni wierni z parafii w gm. Zbuczyn. – O roszadach dowiedzieliśmy się na mszy 2 listopada – mówią. Bo ksiądz Henryk Domański ma objąć probostwo w Dziewulach, obecny proboszcz z Dziewul ksiądz **Zygmunt Pena** ma przejść do Paprotni, a tamtejszy proboszcz ksiądz **Paweł Florkowski** ma trafić do Serokomli.

– Poczuliśmy smutek i szok. Nie rozumiemy, dlaczego akurat ksiądz Pena, z którego jesteśmy bardzo zadowoleni, musi odejść. To, że duchowny jest zwalniany z parafii w listopadzie, musi dziwić, bo zmiany personalne księży odbywają się zwykle latem – dodają.

AUTOBUS I PETYCJA

Parafianie z Dziewul postanowili podzielić się oburzeniem z biskupem. – Były u niego cztery delegacje od nas, w tym uczniowie. Biskup za każdym razem reagował tylko uśmiechem i powtarzał, że jego decyzja jest ostateczna – opowiadają.

W niedzielę, 13 listopada, zdecydowali więc: „Dość delegacji. Do kurii w Siedlcach pojedzie każdy, kto chce". I oto prawie 60 osób przyjechało w miniony poniedziałek do Siedlec wynajętym autobusem i samochodami osobowymi. – Byłoby nas więcej, ale wielu z nas w poniedziałek jest w pracy albo w szkole – mówią.

Do siedziby biskupa przyszli liczną gromadą i z petycją. *Proboszcz, którego szanujemy i cenimy, zostaje nagle przeniesiony tak, jakby się czymś skompromitował* – piszą w niej i podkreślają, że ich zdaniem ksiądz Pena to wzór skromności, ofiarności i szacunku do ludzi. Wyliczają przy tym inwestycje, które zrealizował w trakcie prawie 18-letniej posługi. Do pisma załączono podpisy aż 631 z 968 (jak podaje strona internetowa diecezji) wiernych z parafii.

Zapytaliśmy, czy widzą inne rozwiązanie problemu niż to zaproponowane przez biskupa. Odpowiedzieli nam, że jeśli już musi dojść do zmiany proboszczów, to między Dziewulami a Paprotnią, czyli bez udziału ks. Domańskiego.

NIE ODDAMY

Parafianom z Dziewul nie udało się jednak spotkać z biskupem – jak im wytłumaczono, pojechał na rekolekcje w Częstochowie. Rozmawiali tylko z reprezentującym go księdzem. – Mówiliśmy, że nie oddamy proboszcza, nawet gdybyśmy musieli go zamknąć na plebanii i karmić. I że nie wpuścimy do kościoła żadnego księdza, który zostanie przysłany na jego miejsce – relacjonują. Wymogli też, by kuria podjęła decyzję w tej sprawie do czwartku, 17 listopada. – Jeśli tak się nie stanie, przyjedziemy w piątek rano taką samą grupą – zapowiadają.

DLACZEGO TAK

Przypomnijmy: ksiądz Henryk Domański jest proboszczem parafii św. Stanisława w Serokomli od 2013 r. Spora część parafian jest przekonana, o czym nas poinformowali, że datki, które przekazują na ogrzewanie czy remont kościoła i „co łaska" za śluby czy pogrzeby, są wydawane głównie na utrzymanie gosposi proboszcza oraz jej rodziny, mieszkających na plebanii.

W Serokomli plotkowano na ten temat od lat, ale kończyło się co najwyżej na tym, że ktoś rzadziej chodził na msze albo nie przyjmował księdza po kolędzie. Czara goryczy przelała się pod koniec września, gdy ksiądz Domański rozwiązał umowę najmu z małżeństwem prowadzącym sklep spożywczy w należącym do parafii budynku obok kościoła. Wersja oficjalna mówiła, że ma tam powstać nowa salka katechetyczna, ale zdaniem wiernych chodziło o kolejne zwiększenie powierzchni dla lokatorów domu parafialnego.

Swoje oburzenie mieszkańcy okazali 2 października, protestując przed kościołem. Potem wysłali listy do mediów i do biskupa Kazimierza Gurdy, który 14 października przyjechał do Serokomli. Biskup otrzymał podpisany przez 900 osób wniosek o zmianę proboszcza i notatki o konkretnych sytuacjach, w których proboszcz „nieładnie potraktował" wiernych. Tłum mieszkańców zagroził też, że jeśli ich prośby nie zostaną wysłuchane, 23 października będą okupować kościół. Biskup obiecał osobiście przyjechać z decyzją.

Zamiast tego 23 października podczas mszy w Serokomli odczytano pismo biskupa z informacją, że dzień wcześniej proboszcz złożył w kurii rezygnację, a ta została przyjęta. Parafian to zdziwiło. Jak nam mówili, biskup zaakceptował odejście ks. Domańskiego, zanim doszło do zbadania zarzutów, a więc pozwolił mu odejść w poczuciu bezkarności.

Na początku listopada gruchnęła wieść, że ks. Domański ma zostać przeniesiony do parafii Matki Boskiej Anielskiej w Dziewulach (gm. Zbuczyn), tamtejszy proboszcz ma przejść do Paprotni, a proboszcz z Paprotni do Serokomli.

„Tygodnik" zapytał o stanowisko kurii rzecznika prasowego, ks. **Jacka Świątka** w sprawie petycji wiernych z Dziewul. Jego odpowiedź zaprezentujemy w kolejnym numerze.

Tekst i zdjęcia:
BARTOSZ SZUMOWSKI

Do siedziby biskupa wierni z Dziewul weszli dużą grupą.

Mamy umierać?

DOKOŃCZENIE ZE STR. 1

– Wzrost kosztów za energię od stycznia do sierpnia, w porównaniu do całego roku 2021, wynosi ponad 1,5 mln zł, a w przypadku centralnego ogrzewania to wzrost o ponad 300 000 zł – mówi członek zarządu szpitala wojewódzkiego **Dariusz Młynarczyk**. – Wzrost cen energii i prądu przekłada się w praktyce na zwiększenie również innych kosztów: wyposażenia, materiałów opatrunkowych, leków, środków ochrony osobistej. Do tego dochodzą koszty usług zlecanych na zewnątrz, jak serwis i naprawa aparatury medycznej, koszty związane z gospodarką odpadami komunalnymi, medycznymi, z usługami sprzątania czy wyżywienia pacjentów. Musimy pamiętać również o procesie podwyższania wynagrodzenia pracownikom ochrony zdrowia. Miesięcznie jest to wzrost o ok. 2,4 mln zł, który musi ponieść pracodawca. Chyba nikt w tej sytuacji nie ma złudzeń, że sytuacja jest i, niestety, będzie coraz gorsza.

Rzecznik prasowa Mazowieckiego Szpitala Wojewódzkiego, **Barbara Jakubczyk** zaznacza, że wstrzymanie przyjęć nie dotyczy diagnostyki i leczenia chorób nowotworowych, świadczeń nagłych i pilnych, a także kontynuacji leczenia oraz świadczeń, które są rozliczane w ramach odrębnego finansowania.

– Odrębne finansowanie dotyczy leczenia dzieci, leczenia zaćmy, porodów i zawałów. Nie zamknęliśmy całego szpitala. Dostajemy pytania, czy działają oddziały. Działają. Oprócz zaplanowanych wizyt jest sporo pacjentów, którzy trafiają do nas w trybie pilnym – dodaje pani rzecznik. – Porody także odbywają się normalnie. Pacjentki, które mają zaplanowane cesarskie cięcie, będą je miały wykonane.

Interwencję w NFZ podjęły już władze Mazowsza, do których należy szpital wojewódzki. – Spodziewamy się, że w podobnej sytuacji będzie więcej szpitali – mówi **Elżbieta Lanc** z zarządu województwa. – Jest bardzo dużo nadwykonań. Dlaczego? Dlatego, że w czasie pandemii pacjenci nie przychodzili do lekarzy i szpitali z innymi chorobami niż covid. Teraz zgłaszają się z chorobami, które powinno się leczyć wcześniej. Stworzyły się duże kolejki.

Władze szpitala zapewniają, że jeśli tylko NFZ zapłaci za nadwykonania, to planowe przyjęcia pacjentów zostaną wznowione. Na razie wszystkich pacjentów zapisanych na zabiegi od listopada do grudnia przeniesiono na przyszłoroczne terminy. A pacjenci są zrozpaczeni. Odwlekanie leczenia budzi obawy o pogorszenie stanu zdrowia.

– I jak się leczyć w tym kraju? – pytają bezradnie.

JUSTYNA JANUSZ

R E K L A M A

Zapisy ruszą w styczniu

W łosickim szpitalu zainstalowano nowy rezonans magnetyczny. Inwestycja kosztowała 5,2 mln zł.

fot. arch. starostwo w Łosicach

Szpital w Łosicach jeszcze przed wakacjami podpisał umowę z wojewodą mazowieckim na otrzymanie pieniędzy z funduszu przeciwdziałania Covid-19. SPZOZ otrzymał 5,2 mln zł wsparcia, za które kupił rezonans magnetyczny.

– W szpitalu trzeba było przygotować specjalne pomieszczenie, w którym kilka dni temu już zainstalowano rezonans magnetyczny – mówi **Janusz Kobyliński**, łosicki starosta. – Cały sprzęt waży w sumie 40 ton. Firma, która instalowała rezonans, świetnie sobie z tym poradziła. W ciągu jednego dnia wszystko było gotowe.

8 listopada do łosickiego szpitala przyjechali minister **Waldemar Krska** i poseł **Krzysztof Tchórzewski**. Towarzyszyli im: przewodnicząca rady powiatu **Urszula Sadowska**, dyrektor SPZOZ w Łosicach **Grażyna Podlipniak-Sobczyńska** i starosta **Janusz Kobyliński.**

– Teraz czas na szkolenia lekarzy. Badania rezonansem będzie można wykonać w SPZOZ Łosice już od stycznia. Od stycznia też ruszą zapisy na badania – mówi Janusz Kobyliński.

W łosickim szpitalu są wykonywane badania tomografem komputerowym oraz mammografem. Warto zauważyć, że na te badania nie ma długich kolejek. Wizytę na badanie tomografem można właściwie umówić z dnia na dzień. (**mc**)

Mieszkańcy zdecydowali

9 listopada mieszkańcy Platerowa odrzucili w głosowaniu preferowany przez GDDKiA wariant „niebieski" przebiegu S19, który powodowałby wyburzenie 10 domów w trzech wsiach.

Sprawa budowy S19 na terenie gminy Platerów stała się na tyle głośna, że GDDKiA zaproponowała, by władze Platerowa zorganizowały spotkanie z mieszkańcami. Odbyło się ono 9 listopada. Po długiej dyskusji, momentami burzliwej, wójt **Jerzy Garucki** zarządził głosowanie w sprawie przebiegu S19 na terenie gminy Platerów. Do wyboru były trzy warianty: niebieski, czerwony i fioletowy. 47 osób opowiedziało się za wariantem czerwonym, a wariant niebieski, preferowany przez GDDKiA, odrzucono.

O szczegółach spotkania napiszemy więcej już wkrótce. (**mc**)

R E K L A M A

Firma TYM-BUD sp. z o.o.
msc. Jagodnia 28, 08-110 Siedlce, www.ogrodzenia-mazowieckie.pl

Odpowie za fałszowanie głosowania w Siedlcach.

Nie żyli, a głosowali

Siedleccy prokuratorzy ustalili, kto wpisywał PESEL nieżyjących osób podczas głosowania w budżecie obywatelskim. To 38-letni siedlczanin.

Prokuratura Rejonowa w Siedlcach postawiła mężczyźnie zarzut fałszowania podpisów podczas głosowaniu na projekty w Budżecie Obywatelskim Siedlec. Podejrzany kompletnie się nie spodziewał, że prokuratura może ustalić jego dane.

Mężczyzna miał zdobyć PESEL różnych osób i głosować za nie w internecie. Część z „głosujących" od dawna nie żyje. 38-latek był zaskoczony, gdy przedstawiono mu zarzuty.

– Udało się ustalić jego dane personalne dzięki IP komputera, z którego miał dokonywać fałszerstw – mówi Prokurator Rejonowa w Siedlcach **Katarzyna Wąsak**.

38-latek nie przyznaje się do winy, odmówił składania wyjaśnień. Grozi mu do pięciu lat pozbawienia wolności.

Przypomnijmy, że nieprawidłowości w tegorocznym głosowaniu wykrył radny **Roman Ignaciuk** (Bezpartyjne Siedlce). Jego żona chciała zagłosować na zgłoszony przez niego projekt.

– Próbowała wpisać swoje dane, a wtedy pojawił się komunikat, że już głosowała i nie może oddać głosu ponownie – mówił nam radny. – Ale jak to: głosowała? Przecież jeszcze nie głosowała!

Radny i jego żona poszli do urzędu miasta i zażądali wyjaśnień. W systemie sprawdzono, że małżonka radnego oddała już głos na projekt zgłoszony przez innego radnego.

– Żona złożyła zawiadomienie w urzędzie, że jakaś nieuprawniona osoba za nią zagłosowała – mówi Roman Ignaciuk. Później okazało się, że „głosowała" również inna osoba z rodziny radnego, która... od kilku lat nie żyje.

Przy okazji tego zgłoszenia na światło dzienne wyszły inne nieprawidłowości. Okazało się, że w głosowaniu wzięli udział inni nieżyjący mieszkańcy Siedlec. Jak to jest możliwe?

Podczas głosowania należy wpisać numer PESEL. Widocznie znaleźli się tacy, którzy nie dość, że głosowali za kogoś, to jeszcze nie przeszkadzało im, że ta osoba nie żyje. Jak nam się udało nieoficjalnie ustalić, wykorzystano PESEL osób, które nie żyją już od około 10 lat. Takie „głosowanie" dotyczyło 15 nieżyjących osób. Wszystkie „oddały głos" na jeden konkretny projekt.

Po ustaleniu tych faktów prezydent **Andrzej Sitnik** zdecydował o zawiadomieniu prokuratury, która wszczęła śledztwo.

Roman Ignaciuk fot. AK

W tym roku w głosowaniu wzięło udział prawie 15 tysięcy siedlczan, co stanowi rekord głosowania, ale rekordowa jest również liczba nieważnych głosów – 1740. Dla porównania możemy dodać, że w ubiegłym roku wzięło udział 9617 osób, a głosów nieważnych było 1070. Czy oprócz martwych dusz „głosowali" również mieszkańcy, którzy faktycznie nie wzięli udziału w głosowaniu (a ktoś wpisał ich PESEL)? Ustalenie tego jest dość trudne, bo do każdej z głosujących osób należałoby się zwrócić z zapytaniem, czy faktycznie oddała swój głos.

Władze miasta nie zdecydowały się na unieważnienie tegorocznego głosowania. Wszystkie wybrane przez mieszkańców projekty będą realizowane.

JUSTYNA JANUSZ

Siedlce

Podatek od nieruchomości bez zmian?

Prezydent **Andrzej Sitnik** przedstawił projekt uchwały w sprawie podatku od nieruchomości na 2023 rok. W uchwale zapisano, że stawki podatku pozostaną bez zmian. W przypadku budynków mieszkalnych będą wynosić 70 groszy/m^2, a w budynkach przeznaczonych na działalność gospodarczą - 20 zł/m^2.

Stawki podatku od nieruchomości w Siedlcach są na tym samym poziomie już od kilku lat.

Uchwała trafi na najbliższą sesję Rady Miasta. Ostateczną decyzję w tej sprawie podejmą radni.

W 2023 maksymalna stawka podatku od nieruchomości - domów mieszkalnych zgodnie z decyzją Ministerstwa Finansów będzie wynosić to 1 zł/m^2, budynków zajętych pod działalność gospodarczą – 28,78 zł/m^2 (**jj**)

Andrzej Sitnik fot. AK

Oszustwo na węgiel

Obawy o to, że węgla może zabraknąć, są tak duże, że część osób daje się oszukać oszustom, którzy wyłudzają pieniądze na zaliczkę na węgiel. W Siedlcach nieznany sprawca oszukał 83-letnią kobietę. Obiecał jej, że dostarczy jej dwie tony węgla, więc kobieta dała mu 5 tysięcy złotych. Do chwili obecnej nie dostała ani węgla, ani zwrotu pieniędzy. (**jj**)

SONDA

Czy powstanie spalarni odpadów w Siedlcach to dobry pomysł?

Oddano głosów: 230

W tym tygodniu pytamy:

Czy budowa tymczasowej zapory na granicy z Obwodem Kaliningradzkim jest potrzebna?
- tak
- nie
- nie mam zdania

Głosować można na: **tygodniksiedlecki.com**

R E K L A M A

W Nowych Iganiach pod Siedlcami zaginęło już co najmniej 5 domowych zwierzaków. Kotka Lola wróciła do domu z 14 ranami postrzałowymi!

Kto strzela do kotów?

To, o czym mówi pani Natalia, jest porażające. Wszystko wskazuje na to, że trzeba szukać nie tyle zwyrodnialca, ile wręcz psychopaty. Bo wszystkie postrzały musiały zostać zadane zwierzęciu, które w jakiś sposób było unieruchomione lub znajdowało się w małej klatce.

Kotka miała aż 14 ran postrzałowych! A tych nie sposób zadać zwierzęciu, które jest na wolności. Po pierwszym strzale by uciekło. Wniosek jest dramatyczny – kotka musiała służyć jako żywa tarcza strzelnicza!

Podobne ponure i do dziś niewyjaśnione zdarzenia dzieją się w Nowych Iganiach pod Siedlcami już od około 3,5 roku. W dziwnych okolicznościach ginęły koty. Można się było jedynie domyślać, że ze zwierzętami dzieje się coś niedobrego. Bo to nie jest normalna sytuacja, kiedy w tak krótkim czasie jednej rodzinie przepada pięć kotów. Początkowo myślano, że może kuna upolowała domowe zwierzaki. Łudzono się, że koty wypuściły się na dalszą eskapadę, i wrócą. Niestety...

Wszystkie nadzieje niedawno prysły, gdy po tygodniu nieobecności do domu wróciła kocica Lola. Ledwo żywa, skrajnie wycieńczona, wystraszona i zakrwawiona. I podziurawiona śrutem jak sito. Kotka miała 14 ran postrzałowych. Weterynarz wydobył z jej ciała trzy śruty, najprawdopodobniej wystrzelone z wiatrówki.

– Moje dwa koty zaginęły 29 października – mówi pani Natalia, która mieszka w Nowych Iganiach przy ulicy Listopadowej. – To oswojone domowe kotki, które wychodzą na podwórko, ale zawsze wracają na noc do domu. Kiedy tym razem nie wróciły, miałam złe przeczucia.

Kotów nie było przez tydzień. Po tym czasie na podwórko wróciła 2-letnia Lola, bardzo ufna wobec ludzi.

– Zauważyłam, że Lola siedzi pod samochodem na podwórku – mówi pani Natalia. – Już to było nienormalne, bo nigdy się tak nie chowała. Była wystraszona. Dopiero, kiedy ją zobaczyłam, to wiedziałam, że musiało się dziać z nią coś niedobrego. Ledwo żyła. Jedno oko miała spuchnięte, jak się później okazało, straciła wzrok. Na głowie miała siedem ran, posklejanych krwią i brudem. Zaczęłam szukać zdjęć w internecie. Okazało się, że identycznie wyglądają rany postrzałowe z wiatrówki.

Lola natychmiast trafiła do weterynarza. W opisie badania czytamy między innymi: „W trzech miejscach (prawa łapa, szyja, grzbiet) znaleziono śruty od wiatrówki". Weterynarz stwierdził, że inne rany też mogą byś śladami po postrzeleniu. Kolejne badanie przyniosło dodatkowe szczegóły: „Podczas oczyszczania ran na głowie stwierdzono kolejną ranę postrzałową, w okolicy nasady lewego ucha wyraźnie wyczuwalne twarde zgrubienie, prawdopodobnie śrut. Dodatkowe zgrubienie również na żuchwie".

– Kotkę będziemy jeszcze prześwietlać – dodaje Natalia. – Z ran na głowie pewnie sama wydrapała śrut, ale może jeszcze znajdą się kolejne rany. Kotka wraca do zdrowia, choć nie jest już taka ufna i wesoła, jak wcześniej. Czekamy, że może wróci do nas druga z zaginionych kotek, Nesia, taka czarno-biała, identyczna, jak w reklamie karmy „Felix".

Z domu pani Natalii w ciągu 3,5 roku zaginęło już 5 kotów. Właścicielka powiadomiła przez internet policję, wybiera się też, aby osobiście złożyć zawiadomienie o popełnieniu przestępstwa. Jako dowód zabezpieczyła śrut wydobyty z ciała Loli. Zyskała pewność, że jakiś zwyrodnialec strzela do kotów.

fot. arch.

– Zaczęło się ponad 3 lata temu, kiedy zaginął nam Lolek, duży, piękny kot mojej mamy. Miał 3 lata. Po roku to samo stało się z Luną, biało-brązową kotką, do której mama była bardzo przywiązana. I wreszcie przepadła gdzieś roczna Natka. A teraz znowu dwie kotki. Wszystkie koty wychodziły z domu, ale nie przytrafiały się im żadne dłuższe eskapady. Do dziś nie wiemy, co się z nimi stało. Mama pytała wśród sąsiadów, a ja szukałam wieści o zaginionych kotach w internecie, u lekarzy weterynarii, w schroniskach. Pytałam też na grupie „Zaginione, znalezione Siedlce, Sokołów Podlaski i okolice". Nigdzie najmniejszego śladu, żadnego odzewu. Mama od lat trzymała koty, ale wcześniej nigdy nic złego się z nimi nie działo.

Lola dochodzi do zdrowia. Nie jest wypuszczana z domu. Zresztą sama nie chce z niego wychodzić.

– Ciągle jest zalękniona – zdradza pani Natalia. – Przeżyła wielki dramat, a teraz chodzi o to, aby powstrzymać zwyrodnialca, który koty traktuje jak tarczę strzelniczą.

ZBIGNIEW JUŚKIEWICZ

Uwaga na dzikie zwierzęta

9 listopada ok. godz. 21 w Czyszkówku (gm. Garwolin) kierujący mazdą zderzył się z przebiegającą przez jezdnię sarną.

Na szczęście podróżujący pojazdem nie ucierpieli podczas tej kolizji, jednak funkcjonariusze musieli zatrzymać dowód rejestracyjny pojazdu z uwagi na uszkodzenia powstałe na skutek zdarzenia. Zwierzę uciekło.

To nie pierwsze takie zdarzenie, odnotowane tej jesieni przez policję w powiecie garwolińskim. Tylko w ciągu pierwszych dni listopada funkcjonariusze interweniowali 5 razy w związku ze zgłoszeniami dotyczącymi kolizji samochodów osobowych z dzikimi zwierzętami. Do większości z nich doszło wczesnym i późnym wieczorem. W czterech przypadkach pojazdy zderzyły się z sarną, w jednym z łosiem.

– W miejscach gdzie drogi prowadzą przez lasy i szlaki wędrowne zwierząt, kierowca musi być zawsze przygotowany na ewentualne wtargnięcie dzikiego zwierzęcia na drogę, szczególnie wieczorem i nocą, kiedy wabione blaskiem świateł czworonogi wychodzą z przydrożnych lasów. Powinno się przede wszystkim zachować odpowiednią prędkość, a w razie potrzeby użyć sygnału świetlnego lub dźwiękowego. Na szczególną uwagę zasługuje drogowy znak ostrzegawczy „Uwaga dzikie zwierzęta", który ostrzega kierowcę, że ryzyko wbiegnięcia dzikiej zwierzyny na drogę jest większe niż w innych miejscach – informuje mł. asp. **Małgorzata Pychner** z garwolińskiej KPP Garwolin. (**AK**)

R E K L A M A

R E K L A M A

MOIM ZDANIEM...

Czy skłócona Zjednoczona Prawica utrzyma się do wyborów?

KAMILA GASIUK-PIHOWICZ
posłanka KO

Skala szkód, które każdego dnia wyrządza ZP, jest tak ogromna, że kwestią kluczową jest jak najszybsze odsunięcie jej od władzy. Dlatego zasadniczym pytaniem nie jest dzisiaj, czy Zjednoczona Prawica dotrwa do wyborów, ale kiedy uda się odsunąć ją od władzy. W czasie szalejącej inflacji i deficytu budżetu państwa kwestią najważniejszą dla Polek i Polaków jest jak najszybsze uruchomienie środków z KPO. Rząd, który zobowiązał się do zrealizowania wcześniej „kamieni milowych", nie robi tego od 1,5 roku. Ziobro ze swoją obsesją zniszczenia niezawisłości sędziów stał się jedną z najważniejszych tego przyczyn. Można nawet powiedzieć, że jest kamieniem u szyi PiS. Ale na najbliższym posiedzeniu Sejmu złożymy wniosek o jego dymisję i jeżeli Kaczyński z Morawieckim naprawdę chcą się go pozbyć, to będą mieli okazję.

SŁAWOMIR SKWAREK
poseł PiS

Przeciwnicy Zjednoczonej Prawicy wieszczą jej rychły koniec regularnie co najmniej od 2015 r. Od tego czasu ZP, której niekwestionowanym liderem jest Prawo i Sprawiedliwość, zwyciężyła w wyborach do Parlamentu Europejskiego, w wyborach parlamentarnych w 2019 r. i prezydenckich w 2020 r. Mali satelici z Solidarnej Polski, Partii Republikańskiej czy stowarzyszenia OdNowa nie mają najmniejszych szans na przekroczenie 5% progu wyborczego przy samodzielnym starcie, z czego liderzy koalicyjnych ugrupowań zdają sobie sprawę. Z drugiej strony te ugrupowania stanowią uzupełnienie programowe i poszerzają zaplecze polityczne PiS. W trudnym czasie poszukujemy wspólnie najlepszych rozwiązań i szykujemy program dla Polski i Polaków z nadzieją, że Zjednoczona Prawica w zbliżających się wyborach parlamentarnych jesienią 2023 r. zwycięży po raz trzeci.

ARTUR ZIONTEK
historyk, regionalista, pisarz

Jedno z polskich wydawnictw zakończyło właśnie, jak mi się wydaje, edycję tekstów literackich Harukiego Murakamiego. To bardzo dobra informacja dla wszystkich, którzy są zainteresowani nie tylko drażniącą „bieżączką", ale także czymś głębszym, co ich dotyczy. Mnie u Murakamiego fascynuje zauważalny wątek dziewczyny z pieprzykiem za uchem. Ma w sobie jakąś aurę tajemniczości, coś, co wciąga i powoduje, że szukam (zresztą z sukcesem) tej postaci w kolejnych powieściach czy opowiadaniach tego japońskiego pisarza. Natomiast to, co robi obecnie prawica i lewica, zupełnie mnie nie interesuje.

ŁUKASZ BOBER
łukowski radny miejski

Jestem zwykłym obywatelem, ale obserwuję politykę krajową. Na tej podstawie doszedłem do wniosku, że prawdopodobnie część członków Zjednoczonej Prawicy zaczyna ruszać sumienie. Moim zdaniem, niektórzy z nich czują, że za rok ZP raczej nie wygra wyborów, więc uciekają z tonącego okrętu. Na pewno przyczyniła się do tego Solidarna Polska, która jest winna temu, że Polska nie dostała pieniędzy z Krajowego Planu Odbudowy. Ale według mnie podziurawiona tratwa, jaką jest koalicja rządowa, mimo wszystkich pęknięć dopłynie jakoś do brzegu, czyli do wyborów. Ciągle dominują w niej „misiewicze" przyzwyczajeni do „fruktów" ze spółek Skarbu Państwa. (**BS**)

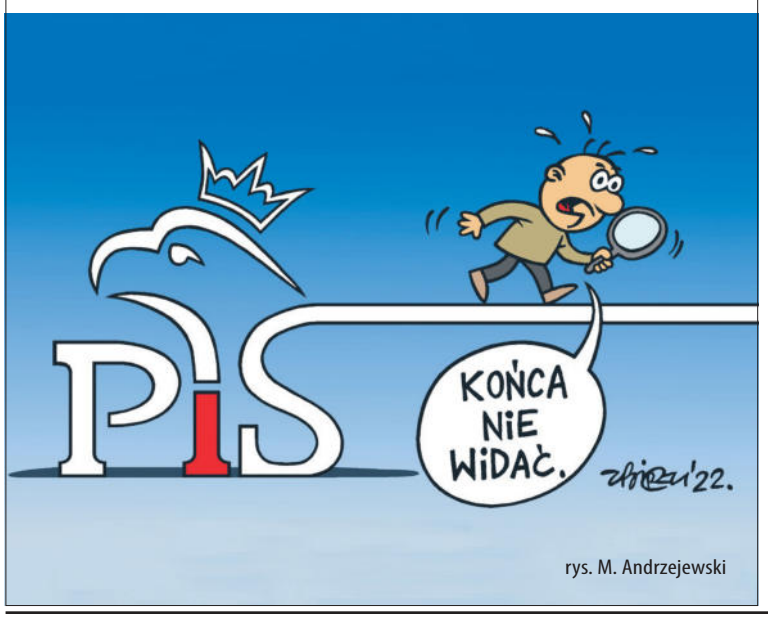

rys. M. Andrzejewski

W ramach cyklu Swing Club na Mazowszu...

Zagra jazzman Gary Guthman

Trzeci koncert w ramach tegorocznego cyklu Swing Club na Mazowszu odbędzie się **27 listopada o godz. 18** w Sali Białej MOK, a wystąpi Gary Guthman Quartet z koncertem zatytułowanym „Swing Celebration". Nazwa koncertu jest związana z obchodzonym w 2022 roku poczwórnym jubileuszem Gary'ego Guthmana – znakomitego amerykańskiego jazzmana, trębacza, kompozytora aranżera i mentora wielu młodych artystów.

Na ten jubileusz składają się: 70. rocznica urodzin (urodził się 12 lipca 1952 roku w Portland), 60 lat występów scenicznych (w 1962 roku rozpoczął profesjonalną współpracę

ze słynnym w Stanach Zjednoczonych Ameryki boysbandem „Seldom Six"), 15 lat zamieszkiwania w Polsce i 10 lat posiadania polskiego obywatelstwa.

Program tego wyjątkowego koncertu wypełnią utwory pochodzące z uwielbianych przez publiczność albumów artysty: „Swingmatizm", „Salute to Swing", „Solar Eclipse" oraz nowe premierowe kompozycje, stworzone specjalnie na ten poczwórny jubileusz.

Zapowiada się więc pełna wrażeń, muzyczna podróż. Zabierze nas w nią: znakomity trębacz i aranżer – **Gary Guthman** oraz muzycy: **Filip Wojciechowski** – fortepian, **Paweł Pańta** – kontrabas i **Marcin Jahr** – perkusja.

Bilety w cenie 20 zł do nabycia na bilety.mok.siedlce.pl i w kasie MOK. Rezerwacje miejsc pod nr. tel. 25 794 31 26. (**ed**)

Światowy Dzień Młodzieży

„Maryja wstała i poszła z pośpiechem" to hasło 37. Światowego Dnia Młodzieży, który w tym roku w Diecezji Siedleckiej będzie obchodzony w sobotę, 19 listopada.

Papież Franciszek zachęca młodych, by w tym dniu mieli w sobie gotowość do wychodzenia z codzienności, aby nieść Chrystusa i Jego miłość tym, którzy jej nie doświadczają. Spotkania odbędą się w czterech miastach: Siedlcach, Białej Podlaskiej, Rykach i Radzyniu Podlaskim. Młodzi z: Siedlec, Łukowa, Adamowa, Zbuczyna, Grębkowa, Suchożebr i okolic spotkają się w parafii św. Józefa.

W programie m.in.: świadectwa młodych, którzy posługują wśród ludzi potrzebujących; uwielbieniowy koncert zespołu „Porozumienie"; praca w grupach z tekstem orędzia papieża Franciszka. Spotkanie rozpocznie się **19 listopada o godz. 15** w sali wielofunkcyjnej przy parafii św. Józefa przy ul. Sokołowskiej. (**ak**)

Łochów: 11. Przystanek Norwid

Już po raz jedenasty odbył się Festiwal Łochowska Jesień Poezji „Przystanek Norwid". Wydarzenie to rokrocznie obejmuje: wystawy, spotkania literackie, prelekcje, konkursy recytatorski i literacki oraz koncerty.

Ta interesująca poetycka impreza odbyła się 4 listopada w Miejskim i Gminnym Ośrodku Kultury w Łochowie. W pierwszej części odbył się konkurs recytatorski dla młodzieży, a w drugiej rozstrzygnięto konkurs literacki.

W konkursie recytatorskim jury pod przewodnictwem aktora i reżysera **Grzegorza Mrówczyńskiego** pierwsze miejsce przyznało **Franciszkowi Mikulskiemu** z LO w Łochowie. Drugie miejsce zajął **Łukasz Milowarczyk** (I LO w Wyszkowie), a trzecie **Gabriela Szelest** (LO w Łochowie). Wyróżnienia otrzymali: **Maria Ziółkowska** (LO w Łochowie), **Wojciech Nowak** (XXVII LO w Warszawie) oraz **Bianka Lis** i **Martyna Kwaśny** (obie z I LO w Wyszkowie).

Na konkurs literacki wpłynęło ponad 130 zestawów wierszy. Pierwsze miejsce jury przyznało Luizie Wilczyńskiej z Łodzi. Na drugim miejscu uplasowała się **Beata Kołodziejczyk** z Warszawy, a na trzecim **Laura Sarnia** z Wrocławia. Wyróżnienia za zestaw wierszy otrzymali: **Karolina Skrzypska** z Gdańska, **Mateusz Michalski** z Woli Radosławskiej, **Milena Gojny – Zbierowska** z Chorzowa, **Piotr Zemanek** z Bielska–Białej, **Aleksandra Kiebasz-Chmielewska** z Warszawy i **Arkadiusz Stosu** z Krakowa. Wyróżnienia za dwa wiersze w zestawie przyznano **Agnieszce Dymek** i **Magdalenie Szpunar** (obie z Krakowa). Natomiast wyróżnienia za jeden wiersz otrzymali: **Andrzej Halicki** z Białej Podlaskiej, **Donata Witkowska-Kowal** ze Starachowic, **Małgorzata Borzeszkowska** z Wejherowa, **Rafał Mikołaj Krasucki** z Łomży, **Mirosław Kowalski** z Mysłowic, **Katarzyna Nowak** z Warszawy oraz **Zbigniew Mysłowiecki** z Sadownego.

Zdobywcy trzech głównych miejsc otrzymali nagrody pieniężne, statuetki pióra (wykonał je miejscowy artysta **Roman Kuzelyak**) oraz pamiątki. Pozostali wyróżnieni otrzymali albumy i pamiątki z naszego regionu. Dodatkowo jurorka **Joanna Jagiełło** wyróżniła za zestaw wierszy **Mikołaja Konkiewicza** z Poznania. Otrzyma on tomik poezji „Nauki przedśmiertelne" jej autorstwa. **(sej)**

fot. Krzysztof Prochacki

Sąd Apelacyjny w Lublinie był dla Agaty K. bardziej łaskawy niż sąd siedlecki.

Mniejszy wyrok, krótsza „odsiadka”

Sąd Apelacyjny w Lublinie zmniejszył wyrok dla Agaty K., siedlczanki, która zdobyła około 400 tys. zł ze zbiórek na rzekome leczenie śmiertelnej choroby.

Agata K. nigdy nie leczyła się i nie była chora. Kilka miesięcy temu Sąd Okręgowy w Siedlcach skazał ją na 6 lat pozbawienia wolności, ale Sąd Apelacyjny w Lublinie obniżył karę o 1,5 roku.

Agata K. ma oddać pieniądze osobom, które wpłacały na jej leczenie. Czy to zrobi? Na razie nie wiadomo. W czasie procesu przyznała, że zebrane środki przeznaczała na luksusowe torebki, zegarki i kosmetyki. Na jej kontach nie zabezpieczono pieniędzy pochodzących ze zbiórek.

Przypomnijmy, że oszustwo Agaty K. odkrył „Tygodnik Siedlecki”. W maju 2019 roku Agata K. założyła zbiórkę w serwisie pomagam.pl. Kwotę docelową ustawiła na 25 tys. zł. Dziewięć miesięcy później udało się jej zebrać już 368 tys. zł (prawie 41 tys. zł miesięcznie), a wtedy zwiększyła kwotę docelową do 453 tys. zł. O swojej chorobie informowała przez internet. Zamieszczała filmy, w których podawała szczegóły leczenia: operacje wycięcia guzów, kilka cykli chemio- i radioterapii. Płakała, że chce żyć. Mówiła, że jeśli nie wykupi nierefundowanego leku za 21 tys. zł, to umrze, że urzędnicy NFZ skazują ją na śmierć. Opowiadała, że na klatce piersiowej założono jej port do wlewów dożylnych. Jest on stosowany u osób, u których często trzeba podawać kroplówki. Filmiki nagrywała z plastrem, mającym przykrywać port, widocznym przez rozchylony dekolt bluzki. Nagrywała również filmy ze swoimi dziećmi, mówiąc, że chce żyć dla swoich synów.

Agata K. nikomu jednak nie pokazała dokumentów swojej choroby. Ani koleżankom, chcącym jej pomóc, ani organizatorom zbiórek i imprez na jej rzecz. A to dokumenty wzięła siostra, a to mąż lub znajoma... Raz miał je wziąć właściciel firmy farmaceutycznej, innym razem lekarz ze Szwajcarii, który miał konsultować jej przypadek. Te wybiegi długo się udawały, bo ludzie, którzy pomagali Agacie K., nie mieli ze sobą kontaktu.

Dopiero gdy Agata K. trafiła pod opiekę siedleckiego stowarzyszenia RakOut, które pomaga kobietom chorym na raka piersi, sprawa się wydała. Panie z RakOut wspierały ją psychicznie i przekazywały kontakty do najlepszych lekarzy. Ale ustaliły, że Agata K. z tej pomocy nie korzysta, a także że sfingowała pobyt w szpitalu (z powodu rzekomej operacji). Gdy odwiedziły ją w domu, domagając się wyjaśnień, wydało się także, że pod plastrem, który miał przykrywać port, nie ma żadnego wkłucia.

Agata K. opublikowała w internecie sfałszowaną fakturę za lek Kadcyla na kwotę prawie 21 tys. zł (potwierdziliśmy to w aptece).

Przed Sądem Okręgowym w Siedlcach odbyło się kilka rozpraw. Agata K. odpowiadała z wolnej stopy. W tymczasowym areszcie spędziła czas od lutego do listopada 2020 roku, ale później została zwolniona. W sądzie przyznała się do winy.

– Nie potrafię wyjaśnić, dlaczego to zrobiłam. Wiem, że moje zachowanie było niemoralne – mówiła przed sądem. – Chciałabym zaapelować do osób, które pomagają innym, aby nie zaniechały tego po tym, co zrobiłam. Sama wspierałam zbiórki na potrzebujących, pomagałam, jak mogłam, dlatego tym bardziej nie jestem w stanie wytłumaczyć, dlaczego to wszystko zrobiłam.

Sąd ustalił, że Agata K. zebrała co najmniej 398 tys. zł. Wszystkich pokrzywdzonych jednak nie udało się ustalić. W czasie naszego dziennikarskiego śledztwa niektórzy przyznawali, że dawali kobiecie pieniądze do ręki, ale nie chcieli zeznawać, spisując swoje darowizny na stratę.

– Wiele osób pomagało Agacie K. w zbiorkach, wierząc, że jest ona osobą chorą i potrzebuje pomocy – mówił sędzia **Wojciech Michalak**, uzasadniając wyrok. – To Agata K. była inspiratorką zbiorek. Mówiła, jaki lek jest jej potrzebny. Oskarżona wykazała się najwyższym stopniem zawinienia. Nic w jej działaniu nie było przypadkowe. Od początku wiedziała, co i jak chce zrobić. Wcale nie było tak, że zrobiła jedną rzecz, a później wydarzenia toczyły się same. Cały czas wprowadzała nowe elementy, zamieszczając nowy film czy post z prośbą o pomoc. Aktywnie starała się, żeby pieniądze cały czas dopływały. Było to działanie z pełną premedytacją.

Sąd wziął pod uwagę fakt, na co Agata K. przeznaczała zebrane pieniądze.

– Oskarżona postanowiła żyć lepiej niż do tej pory – mówił sędzia. – To nie tak, że nie miała środków do życia. Za zebrane pieniądze kupowała torebki czy kosmetyki. Wykorzystywała przy tym to, co w człowieku najlepsze, czyli empatię.

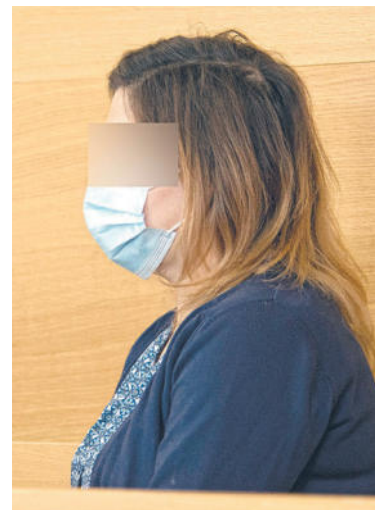

fot. Aga Król

Agata K. podczas procesu

Sąd odniósł się do pojawiających się w internecie żądań, by w ramach kary skierować Agatę K. do pracy z osobami chorymi. – Z prawnego punktu widzenia jest to niemożliwe – mówił sędzia.

Po orzeczeniu Sądu Apelacyjnego Agata K. ma spędzić w więzieniu 4,5 roku (zamiast 6 lat), przy czym spędzone w areszcie tymczasowym prawie 9 miesięcy zostanie odliczone od czasu „odsiadki”.

JUSTYNA JANUSZ

Święto Niepodległości w Wyszkowie

fot. ach.

Mieszkańcy Wyszkowa w gminie Liw, wspólnie z miejscowym księdzem proboszczem i dyrekcją Samorządowej Szkoły Podstawowej, zorganizowali obchody 104. rocznicy odzyskania przez Polskę niepodległości.

Uroczystości rozpoczęły się mszą w kościele w Wyszkowie, której przewodniczył proboszcz ks. **Wojciech Zadrożny**. Po mszy odbyły się występy dzieci z miejscowej szkoły. Zebrani przemaszerowali następnie pod pomnik Józefa Piłsudskiego. Na czele kolumny jechał legionista na kasztance (w tę postać wcielił się **Jerzy Krzemieniewski**), dalej poczty sztandarowe OSP, członkinie zespołu Seniorynki Malinki pod kierownictwem **Anny Boruc** i z akompaniującym im na akordeonie **Kazimierzem Chudzikiem** oraz pozostali mieszkańcy. Przed pomnikiem Józefa Piłsudskiego delegacje złożyły wiązanki kwiatów, a Seniorynki Malinki wykonały kilka pieśni patriotycznych. Po zakończeniu uroczystości pod pomnikiem, w remizie OSP odbyły się występy dzieci z przedszkola w Wyszkowie oraz uczniów ze szkół podstawowych w Wyszkowie i Zającu. Były też grochówka i wspólne śpiewanie pieśni patriotycznych. (**sej**)

Zatrzymany z narkotykami

Policjanci z wydziału kryminalnego KPP w Węgrowie, którzy zajmują się zwalczaniem przestępczości narkotykowej, na jednej z posesji w powiecie węgrowskim przeszukali mieszkanie i pomieszczenia gospodarcze 19-latka, gdzie znaleźli mefedron oraz marihuanę.

Z ustaleń policjantów wynikało, że mieszkaniec powiatu węgrowskiego może mieć środki odurzające. – Kiedy funkcjonariusze przeszukali pomieszczenia zajmowane przez 19-latka, ujawnili w słoikach marihuanę oraz mefedron. Ponadto policjanci ustalili, iż mężczyzna zarabiał, sprzedając te narkotyki – mówi oficer prasowy KPP w Węgrowie mł. asp. **Monika Księżopolska**.

Młodzieniec usłyszał 4 zarzuty posiadania i udzielania środków odurzających. Przyznał się. Grozi mu do 10 lat pozbawienia wolności. (**sej**)

Wójt Borowia wie, jak wywrzeć presję...

Wandale szybko się zreflektowali

Wójt gminy Borowie Wiesław Gąska zaprosił do urzędu gminy wandali, którzy pomazali znaki. Ostrzegł, że jeśli się nie pojawią, to zgłosi sprawę policji. Wandale nie przyszli, ale… wyczyścili znaki.

W sobotę wieczorem, 5 listopada, wójt przejeżdżał przez Głosków ulicą Szkolną. Właśnie zakończył się jej remont. Są tam nowy asfalt i znaki drogowe.

– Droga jeszcze nie została oficjalnie otwarta, bo za chwilę będziemy robić kolejną. Powstanie jeden ciąg nowej nawierzchni – mówi wójt i dodaje z uśmiechem: – A Głosków jakoś tak lubię często odwiedzać.

Podczas przejażdżki **Wiesław Gąska** dostrzegł, że znaki przy drodze zostały pomazane czarnym sprayem.

fot. arch. wójta gminy Borowie

– Mocno pomazane zostały trzy znaki, a dwa próbowano pomazać, zostawiono takie „maźnięcia”. Ale te trzy były tak zamazane, że trzeba by je było zdemontować i postawić nowe – referuje wójt.

Wiesław Gąska zrobił zdjęcia. Umieścił je na swoim profilu społecznościowym z informacją: *W Głoskowie na ul. Szkolnej zniszczone zostały znaki drogowe. Osoba, która tego dokonała, proszona jest o zgłoszenie się w poniedziałek do Urzędu Gminy w Borowiu, w przeciwnym razie sprawa zostanie zgłoszona do policji. Niszczenie mienia znacznej wartości jest przestępstwem. Jako gospodarzowi gminy jest mi przykro, że są osoby, które niszczą mienie gminne, zważywszy na fakt, że ulica kilka tygodni temu została przebudowana i oznakowana.*

Pod postem pojawiło się kilka komentarzy. Jeden sugerował, że ktoś musiał widzieć wandali, bo znaki stanęły w miejscu, gdzie mieszkańcy nie tylko przejeżdżają, ale i chodzą pieszo. *Nikt obcy tego nie zrobił. Więc dla opornych rada: butelka acetonu w aldiku, szmata i śladu nie będzie* – napisał pan Rafał.

Wandale musieli mocno sobie wziąć tę radę do serca, bo w niedzielę farba została zmyta ze znaków.

– Nie zgłosiłem sprawy policji, bo znaki zostały umyte. Jeden z samego rana w niedzielę, a potem wyszorowali następne – mówi wójt. – Wiem, że te znaki pomazała młodzież. To taki młodzieńczy wybryk.

Ale „wybryk” byłby dosyć kosztowny, bo zakup pięciu nowych znaków kosztowałby około tysiąca złotych.

Media społecznościowe już drugi raz pomogły wójtowi w naprawieniu gminnych szkód. W sierpniu Wiesław Gąska umieścił w internecie zdjęcia ścieżki edukacyjnej w Borowiu, gdzie imprezująca dzień wcześniej młodzież zostawiła sterty śmieci. Wójt doskonale wiedział, kto zrobił bałagan, ale wolał organizatorowi imprezy narobić wstydu publicznie. Najpierw zaapelował o posprzątanie ścieżki. Zrobił to ktoś inny, więc wójt napisał na Facebooku: *Proszę, aby organizator wczorajszej pijackiej imprezy Pan Rafał T. zgłosił się do Urzędu Gminy w Borowiu w najbliższy poniedziałek*. Młody człowiek natychmiast zgłosił się do urzędu.

– Miał cywilną odwagę i chciał ponieść konsekwencje swojego czynu. Przeprosił i wpłacił pieniądze na konto naszego wydziału ochrony środowiska – przypomina wójt. – Młodość ma swoje prawa, ja młodym zawsze daję szansę. Ale nie znaczy to, że należy im pobłażać. Wandale z Głoskowa nie mieli odwagi przyjść do urzędu, ale wyszorowali znaki. Myślę, że sprawił to post na Facebooku. Więc jeśli znowu naszej młodzieży wpadnie coś do głowy i zniszczy mienie gminy, to na pewno zobaczą to użytkownicy portalu. A wandale czy osoby zaśmiecające gminę ponownie otrzymają ode mnie zaproszenie do urzędu.

MILENA CELIŃSKA

eprasa.pl 571 [illegible]

Szpilki Zaczyńskiej

Baba z brodą, czyli o co kaman?

W czasach mroku, biedy i ciemnoty objazdowe cyrki woziły po świecie dziwolągi. A to babę z brodą, a to kozę z dwiema głowami. „Coś dziwnego" wożono i pokazywano w klatce, żeby podgrzać atmosferę grozy, bo strach dobrze się sprzedaje. Lubimy się bać, bo strach, gdy już odpuści, jest oczyszczający. A do magika, który panuje nad tym czymś dziwnym i strasznym, czuje się miłość, wręcz uwielbienie, że taki z niego bohater, strażnik naszego spokoju i bezpieczeństwa. Normalnie, wybawiciel...

I tak wożono straszaki od miasta do miasta. A na pokazy przychodziła gawiedź, część społeczeństwa, dla której niedostępne były książki, wiedza, podróże po świecie. Idealny materiał do straszenia.

Trudno się oprzeć wrażeniu, że oto w XXI wieku wracamy do modelu straszenia babą z brodą. Zamiast klatki mamy bańkę mydlaną, akwarium, w którym lewituje naczelny straszyciel gawiedzi. Straszyciel jest odgrodzony pancerną szybą od rzeczywistego świata. Od ludzi, od których mógłby się dowiedzieć, jak wygląda codzienne życie, w którym robi się zakupy, wychowuje dzieci, skrupulatnie liczy pieniądze na jedzenie i benzynę, na pieluchy dla niepełnosprawnych dzieci, w którym jeździ się autobusami, a w ciemnym zaułku nikogo nie broni kordon policji, trzeba sobie radzić samemu. Więc straszyciel może nawet wierzy w to, co mówi... A hasła ma dyżurne i zdarte do imentu. Niemcy! Unia! Władek, który po godzinie szesnastej staje się Zosią! Przedszkola, w których chłopcy mogą nosić sukienki! Tusk!

Chyba nie bez kozery straszyciel jest wożony i pokazywany bardzo wąskiej grupie społecznej. Gawiedzi (nie bójmy się tego słowa). Tylko gawiedź może rechotać z „mądrości" straszyciela i bać się wizji niebezpiecznych Niemców i Unii, Władko-Zosi i przedszkolaków w sukienkach.

Gdy dziś oglądamy ryciny z czasów mroku, biedy i zacofania, jest nam żal baby z brodą i kozy z dwiema głowami. Bo wiemy, że gdy kobiecie rośnie nadmierne owłosienie na twarzy to hirsutyzm, zaburzenie hormonalne, które można leczyć. A koza z dwiema głowami to przykład policefalii (zarodek zaczyna się dzielić na dwa osobniki, ale w pewnym momencie podział częściowo ustaje). Smutno nam, bo wiemy, że dwugłowe biedactwo długo nie pożyje... Gawiedź, oczywiście, o tym nie wie. Gawiedź albo się z tego śmieje, albo się tego boi, więc strach też maskuje rechotem.

Mnie zastanawia tylko jedno. Otoczenie straszyciela doskonale wie (w przeciwieństwie do niego), jak wygląda współczesny świat, ten poza akwarium. Dlaczego więc pozwala na taką kompromitację swego przywódcy? Gdzieś tu tkwi wielka tajemnica, drugie dno...

O co kaman?

MARIOLA ZACZYŃSKA

Artykuł drugiej potrzeby

Co cztery lata mistrzostwa świata

Mistrzostwa świata w piłce nożnej odbywają się co cztery lata. Kiedy ma się lat 8, cztery lata to pół życia, czyli niewyobrażalny szmat czasu. Dla 12-latka to niewiele mniej, nawet dla 16-latka perspektywa na tyle odległa, że niemal abstrakcyjna. Poprzednie mistrzostwa oglądałem w domu, ostatnie na obozie harcerskim. A gdzie i z kim obejrzę następne? Za cztery lata będę już w liceum... A za następne cztery – ho, ho, ho... – to już pewnie na studiach. Ale w jakim liceum? Na jakich studiach? Ot, słodkie nieodgadnione zagadki młodości...

Byłem młodym kibicem i wiedziałem, że na mistrzostwa trzeba czekać skandalicznie długo. Ale czekać warto. Polska regularnie grała przecież w półfinałach. Po zwycięstwie Polski nad Brazylią w 1974 razem z bratem, rzucani w ojcowskich ramionach, mogliśmy obejrzeć domowy żyrandol od góry. (Chwila prywaty – pozdrowienia dla Taty!). To było święto w domu, na wsi, w Polsce!

Jeśli nawet przegrywaliśmy (serce kibica musi godzić się z takimi nieszczęściami), to z drużynami, które kilka dni później zdobywały tytuł mistrzów – jak Niemcy w 1974, Argentyna w 1978 czy Włochy cztery lata później. Zawsze był gorący czerwiec, upalny lipiec. Pachniało emocjami, truskawkami i wakacyjną przygodą.

Zawsze tak było, choć do czasu... Z upływem kolejnych czterolatek narodowa reprezentacja zaczęła najpierw przegrywać spotkania w grupie, potem przestała nawet awansować na mistrzostwa. A gdy wróciła, to po to, by tradycyjnie rozegrać trzy grupowe mecze. Smutną tę kolejność znamy, ale dla porządku przypomnę: mecz otwarcia, mecz o wszystko oraz mecz o honor.

Ale nic to, Baśka, nic to... Serce kibica to najbardziej niezniszczalna rzecz na świecie. Są nowe mistrzostwa, jest więc nowa nadzieja. Mamy rok 2022 i w tym roku będzie inaczej. Zamiast kwitnącego czerwca mamy za oknem popielaty listopad. Pierwszy raz się nam, kibicom, przydarza taka anomalia przyrodniczo-piłkarska. Ale niech tam.

Awans na mistrzostwa to był w zasadzie obowiązek. Kraj o potencjale Polski powinien regularnie znajdować się w gronie 32 najlepszych na świecie. W każdej, nie tylko piłkarskiej, statystyce. Taki awans to też nie jest mało. Jeśli sądzicie inaczej, zapytajcie Szwedów.

W przyszłym tygodniu, zdziwiony listopadem, zaczynam kibicowanie. Według kolejności wyznaczonej przez naszego byłego posła, nieocenionego Mariana Piłkę: „Najpierw kibicujemy Polakom, potem krajom katolickim, wreszcie chrześcijańskim. I tu wolimy prawosławie niż heretyków. Jeśli nie grają chrześcijanie, kibicujemy monoteistom. A na końcu wszystkim, byle nie Niemcom...".

Ze względu na ogólnie znane okoliczności, w obecnej sytuacji daję jednak pierwszeństwo „heretykom". Co do reszty – pełna zgoda.

DARIUSZ KUZIAK

W Galerii UPH wystawiła się Ławeczka...

Krzyk i spokój

Ławeczka to cztery osobowości: prof. **Tomasz Nowak, Marcin Sutryk, Aleksandra Rykała** i **Maciej Tołwiński**. Wszyscy wykładają w UPH na wydziale Sztuki Plastyczne. Czym jest „Ławeczka"? Miejscem spotkań artystycznych dusz. Na ławeczce można odpocząć i oddać się refleksji, podyskutować, napić się piwa i słuchać śpiewu ptaków, obserwować ludzi lub spadające liście, można też milczeć. „W tak pięknych okolicznościach przyrody" można też zaglądać w dusze: swoją lub innych, o ile na to pozwolą. A potem można o tym opowiedzieć obrazem, historią zamkniętą w artystycznej formie.

„Ławeczka" wędruje z czwórką artystów po całym świecie. Spotkania w niezwykłych miejscach nazywają sympozjami... Na wystawie „Blisko Sacrum" możemy zobaczyć efekty sympozjów w Kostomłotach (w ostatniej neounickiej parafii), Treblince (obozie zagłady), Węgrowie (barokowe freski Michelangelo Palloniego) i Toledo (w poszukiwaniu śladów El Greca, mistrzowsko oddającego na płótnie nastrój mistycznych wizji). Obrazy, które po sympozjach powstały, odnoszą się do sfery sacrum (sfera świętości, właściwość stała bądź ulotna, która przysługuje niektórym przedmiotom – np. naczynia, święte księgi, szaty, istotom – np. kapłan, przestrzeniom – świątynia, miejsce kultu, przy czym siedzibą sacrum może stać się wszystko, nawet zwykłe przedmioty, miejsca lub osoby, które mogą otrzymać tę właściwość lub ją utracić). Artyści podczas sympozjów nie siadają ze sztalugami, nie wyciągają farb. Chłoną energię miejsca, mierzą się z tym, co czują. Dopiero potem, gdy zostają z emocjami sami, przelewają je na płótno.

– Najtrudniejsze było odczuwanie przestrzeni w Treblince, obozie zagłady – przyznaje **Marcin Sutryk**. Bo jak oddać cierpienie, grozę tej przestrzeni, by potwornej historii i traumy nie zbanalizować?

fot. MZ

Maciej Tołwiński, Tomasz Nowak, Marcin Sutryk i Aleksandra Rykała

Podczas wernisażu Marcin Sutryk przedstawił „ławeczkowiczów", wymieniając ich mocne strony, przypisane do stylu tworzenia. Tomasz Nowak to kolor – charakterystyczny jak podpis. Aleksandra Rykała to kreska, linia. Maciej Tołwiński tworzy ironiczne komentarze do rzeczywistości w formie malarskiego pamiętnika, a obrazy Marcina Sutryka to pole walki dla koloru.

Rektor UPH prof. dr hab. **Mirosław Minkina** nie krył zadowolenia ze swoich pracowników. – Fascynujące jest to, że patrzycie inaczej na tę samą przestrzeń i dajecie szerokie pole do interpretacji waszej twórczości – stwierdził. Przyznał, że w jego gabinecie są obrazy Tomasza Nowaka, w których lubi doszukiwać się kolejnych nowych znaczeń.

Wystawa „Blisko Sacrum" jest niewielka, to zaledwie kilka obrazów, efektów ławeczkowych sympozjów. Na mnie ogromne wrażenie zrobiła praca Aleksandry Rykały. Jeśli chcecie odczuć chaos, grozę, ból i brak nadziei, stańcie przed jej obrazami (po sympozjum w Treblince). Dwanaście niewielkich płócien, połączonych w całość (jak rozbita Gwiazda Dawida), ma niesamowitą wymowę. Jakie to mocne! I te charakterystyczne bezkompromisowe „kreski i linie", o których mówił Marcin Sutryk. Genialna praca! Aleksandra przyznaje, że nie było łatwo ją tworzyć. Będziecie stali przed tym dziełem jak sparaliżowani. Na wystawie jest też jej praca z sympozjum w Węgrowie „W blasku Palloniego". Jakże odmienna od traumy Zagłady – kojąca kolorem, lekkością i spokojem.

Tomasz Nowak zdecydował się na owoce sympozjów w Toledo i w Węgrowie. Przepiękny i poruszający jest obraz inspirowany freskami Palloniego (motyw Anioła ściąganego w ciemną otchłań), podobnie dzieło inspirowane malarstwem El Greca (tu można zrozumieć w pełni, o czym mówił Marcin Sutryk, zachwalając kolor w malarstwie Nowaka). Marcin Sutryk wystawił twarze chrystusowe, przejmujące, subtelne, wręcz komentujące wiarę: czy cierpienie za innych ma sens? Czy robi jeszcze na nas wrażenie? Obrazy zachęcają: człowieku, zatrzymaj się na chwilę, spójrz mi w oczy i powiedz, czy moja ofiara na coś się przydała?

Maciej Tołwiński wnosi na wystawę cudowny element humoru i dystansu do świata. Jego niemal komiksowe opowieści o życiu wymagają skupienia, by nie przegapić żadnego komentarza. Artysta ma zagorzałych fanów, jego niedawna wystawa była ogromnym sukcesem (też jestem jego wielką fanką).

„Blisko Sacrum" to spotkanie z czterema osobowościami. Warto odwiedzić Galerię UPH (ul. Żytnia 39), by zobaczyć, poczuć, wręcz usłyszeć – co czuli i co chcieli opowiedzieć.

MARIOLA ZACZYŃSKA

Relacja na: tygodniksiedlecki.com

P R O M O C J A

FILMOWE PORANKI W KINIE HELIOS SIEDLCE!

W niedzielę 20 listopada o godz. 10:30 siedleckie Kino Helios zaprasza na kolejne „Filmowe Poranki ze Strażakiem Samem!"

Organizowane w co drugą niedzielę „Filmowe Poranki" są cyklem skierowanym dla dzieci od lat 3. Jego cechy charakterystyczne to ściszony dźwięk oraz półmrok podczas seansu. Poranek stanowi połączenie konkursów, wspólnej zabawy oraz seansu filmowego. Każdy uczestnik Filmowych Poranków może wziąć udział w naszej nowej zabawie: Łamigłówki HelioSówki! W ramach Łamigłówek będziemy rozwiązywać zagadki, poznawać ciekawostki i brać udział w ciekawych konkursach. Za wykonanie zadania młodzi uczestnicy będą zdobywać pieczątki. Na najwytrwalszych czeka wyjątkowa odznaka HelioSówki – potwierdzająca zdobyte umiejętności!

Podczas najbliższego poranka młodzi widzowie będą mogli obejrzeć nowy zestaw bajek Strażaka Sama: **„SuperNorman kontra pies pożarowy", „Katastrofa na polance", „Potworna mania", „Czarodziej Wally", „Książę w Pontypandy"** oraz **„Ukulele rządzi".**

Serdecznie zapraszamy!

To może dotyczyć wielu gmin...

Ministerstwo rozstrzyga spór

To gmina, na terenie której zamieszkuje uczeń, a nie samorząd prowadzący szkołę, ma obowiązek zapewnienia dowozu dziecka do placówki oświatowej. Tak odpowiedziało Ministerstwo Edukacji i Nauki na prośbę o rozstrzygnięcie sporu między gminą Liw i miastem Węgrów o dowóz uczniów.

Burmistrz Paweł Marchela stał na stanowisku, że obowiązek dowożenia dzieci z gminy leży po stronie gminy.

Wójt gminy Liw Bogusław Szymański jest zaskoczony taką interpretacją ministerstwa.

– Jestem zaskoczony taką interpretacją ministerstwa – mówi wójt gminy Liw **Bogusław Szymański**. – Subwencja za uczniów z Jartypor trafia do budżetu miasta. Z tego co mi wiadomo, miasto przyjmując nasze dzieci do swoich szkół, nie tworzyło dodatkowych oddziałów, tylko dokooptowało je do już istniejących. Tak więc te dzieci to dla miasta czysty zysk.

NIE BĘDZIEMY WOZIĆ

Uczniowie z miejscowości Jartypory w gminie Liw (obecnie jest ich 62) od 4 lat uczęszczają do szkół podstawowych w Węgrowie. Po likwidacji szkoły w ich miejscowości, na mocy porozumienia między burmistrzem Węgrowa i wójtem gminy Liw, zostali włączeni do obwodu szkolnego Szkoły Podstawowej nr 2 w Węgrowie. Ówczesny burmistrz zapewnił dzieciom z Jartypor nie tylko naukę w miejskiej placówce, ale i dowóz do szkoły.

Przez ostatnie 4 lata wszystko funkcjonowało bez większych kontrowersji. Autobus opłacony z miejskiej kasy dowoził uczniów z Jartypor do szkoły w Węgrowie i z powrotem. W sierpniu burmistrz Węgrowa **Paweł Marchela** poinformował na piśmie wójta gminy Liw Bogusława Szymańskiego, że od 1 września miasto nie będzie woziło uczniów z Jartypor do szkoły.

Zdaniem burmistrza, miasto, włączając Jartypory do swojego obwodu szkolnego, przejęło na siebie zadanie zapewnienia przygotowania przedszkolnego i realizacji obowiązku szkolnego dzieciom z tej miejscowości, natomiast nie wzięło na siebie obowiązku ich dowożenia do szkoły, gdyż to jest zadaniem gminy, w której uczniowie mieszkają.

Z takim postawieniem sprawy nie zgodził się wójt Bogusław Szymański. Według niego, miasto, włączając Jartypory do obwodu swojej szkoły, przyjęło na siebie nie tylko prawa, ale i obowiązki, w tym zapewnienie uczniom dowozu.

Spór między miastem i gminą skutkował tym, że przez pierwsze dni nowego roku szkolnego rodzice z Jartypor sami musieli dowozić uczniów do szkoły. Po międzysamorządowych konsultacjach z udziałem rodziców, burmistrz ustąpił, deklarując, że miasto zapewni dowóz uczniom, ale tylko do końca 2022 roku. Dalej niech tym się zajmie gmina.

WÓJT PISZE DO MINISTERSTWA

Wójt Bogusław Szymański wystąpił do Ministerstwa Edukacji i Nauki o rozstrzygnięcie sporu między gminą Liw i miastem Węgrów.

– Naszym zdaniem, konsekwencją przyjęcia przez Miasto Węgrów praw i obowiązków w zakresie zapewnienia realizacji obowiązku szkolnego uczniom zamieszkałym w miejscowości Jartypory nie było jedynie rozszerzenie obwodu Szkoły Podstawowej nr 2 w Węgrowie o miejscowość Jartypory, ale wiązało się również z przyjęciem obowiązków, wynikających z art. 39 ust. 1, 2, 3 (prawa oświatowego), czyli ze zorganizowaniem dowożenia. Fakt, iż koszty dowożenia uczniów nie są objęte subwencją oświatową, nie zwalnia od finansowania dowożenia uczniów do szkoły, której organem prowadzącym jest Miasto Węgrów – czytamy w piśmie wójta gminy Liw, adresowanym do **Dariusza Piontkowskiego**, sekretarza stanu w MEiN.

Wójt prosił ministra o rozstrzygnięcie sporu dotyczącego dowożenia uczniów, gdyż – jak podkreślił – jest to niezwykle istotne nie tylko dla gminy Liw, ale też dla wielu gmin w Polsce.

TO OBOWIĄZEK GMINY

Odpowiedź z MEiN na pewno nie była satysfakcjonująca dla wójta gminy Liw. Odnosząc się do przywołanego przez wójta art. 39 ustawy Prawo oświatowe, ministerstwo stwierdza, że nakłada on na gminę obowiązek zapewnienia bezpłatnego transportu dziecka do szkoły, jeśli droga od domu do placówki przekracza określoną odległość.

– Przepis ten ustawodawca wyraźnie adresuje do gminy, a nie do organu prowadzącego szkołę – czytamy w odpowiedzi z MEiN. – Oznacza to, że obowiązek w zakresie dowozu ucznia jest przypisany gminie właściwej ze względu na zamieszkanie dziecka.

JESTEM ZASKOCZONY

Burmistrz Paweł Marchela przyznaje, że nie zna treści odpowiedzi MEiN, ale wie od wójta, że ministerstwo przyznało rację miastu. – Od początku staliśmy na stanowisku, że obowiązek dowożenia dzieci z gminy Liw do naszej szkoły leży po stronie gminy – przypomina.

– Jestem zaskoczony taką interpretacją ministerstwa – mówi Bogusław Szymański. – Stało się, jak się stało. Od stycznia obowiązek dowożenia uczniów z Jartypor będziemy musieli wziąć na siebie – dodaje. Zaznacza, że już podjął rozmowy z PKS Sokołów Podlaski.

Rozstrzygnięcie ministerstwa jest tylko interpretacją, a nie wykładnią prawa. Można się z nią zgodzić lub nie. Czy wójt gminy Liw będzie jeszcze gdzieś szukał „sprawiedliwości"?

– Nie. Skoro Ministerstwo Edukacji i Nauki tak się wypowiedziało, to my się do tego zastosujemy – odpowiada Bogusław Szymański. Wskazuje, że ministerstwo zasugerowało też, iż kwestia obowiązku dowozu uczniów powinna być wyraźnie określona w porozumieniu zawartym między samorządami. Wówczas może by tego sporu nie było.

Tekst i zdjęcia:
STANISŁAW JASTRZĘBSKI

To będzie ładne miejsce

Lada dzień w Grębkowie przy ul. ks. Kukawskiego rozpocznie się budowa dużego budynku, w którym będą: biblioteka, ośrodek zdrowia oraz urząd gminy.

Pod koniec października wójt gminy Grębków **Bogdan Doliński** oraz skarbnik gminy **Monika Roguska** podpisali z przedstawicielem spółki „Mal-Pol" **Dawidem Wasilewskim** umowę na realizację inwestycji. Budynek, wraz z zagospodarowanym placem wokół, zostanie oddany do użytku jesienią 2024 roku.

– Po zakończeniu budowy wygląd centrum Grębkowa znacząco zmieni się na korzyść. Urząd gminy, ośrodek kultury, przychodnia zdrowia i kościół po sąsiedzku... To będzie naprawdę ładne miejsce – mówi wójt Bogdan Doliński.

PLANY STAJĄ SIĘ RZECZYWISTOŚCIĄ

Jak wspomina wójt, plany budowy nowego obiektu na potrzeby służby zdrowia, kultury i gminnej administracji sięgają 2012 roku. Wówczas w gminie Grębków kończyła swój żywot Gminna Spółdzielnia „Samopomoc Chłopska". Gmina kupiła od GS działkę o powierzchni około 9 arów, na której stał sklep (sąsiadowała ona z gminną działką z przedszkolem). Wszystko z myślą o tym, że kiedyś na powiększonej działce stanie duży obiekt, w którym znajdą się najważniejsze gminne instytucje.

Lata mijały, a inwestycja była tylko w planach. Aż pojawił się Polski Ład. Wójt napisał wniosek i otrzymał z programu 10,2 mln zł. Mając zapewnione główne finansowanie, gmina zamówiła projekt (wykonała go pracownia architektoniczna **Renaty Jaszczur-Dębiec** z Węgrowa). Budynek będzie miał powierzchnię 1800 m^2. W lewym skrzydle (na parterze i na piętrze) będą pomieszczenia Urzędu Gminy, m.in. sala konferencyjna dla rady i gabinet wójta. W środkowej części, na parterze, będzie ośrodek zdrowia, a na piętrze – sale rehabilitacyjne oraz pomieszczenia biblioteki i klubu seniora. W prawym skrzydle będzie sala widowiskowa ze 100 miejscami na widowni na: koncerty, spektakle i projekcje filmowe. Wokół będą miejsca parkingowe.

ZARYZYKOWALIŚMY

Składając wniosek do Polskiego Ładu, władze gminy szacowały, że budowa będzie kosztować ok. 11-12 mln zł. Jednak w 2022 roku ceny na rynku budowlanym wręcz oszalały. Wyniki pierwszego przetargu przyprawiły wójta o palpitację serca. Najniższa oferta wynosiła aż 18,5 mln zł. To była kwota nie do przyjęcia, więc przetarg został unieważniony. Było też zagrożenie, czy inwestycja w ogóle dojdzie do skutku.

– Kiedy unieważnialiśmy pierwszy przetarg, było ryzyko, że pieniądze z Polskiego Ładu mogą nam przepaść, gdyż rozpisane w rządowym programie terminy praktycznie się kończyły. Podjęliśmy jednak to ryzyko, ogłosiliśmy drugi przetarg i, jak się okazuje, to się opłacało – wspomina Bogdan Doliński.

W drugim przetargu najniższa oferta wyniosła 16 mln zł. Przetarg wygrało konsorcjum firm z Siedlec. – To cena do przełknięcia. Będziemy jeszcze starać się o dotację z Urzędu Marszałkowskiego w ramach realizacji inwestycji ważnych dla rozwoju Mazowsza – mówi Bogdan Doliński.

„ZABYTEK" PRZESZKODĄ?

Żeby rozpocząć budowę, z działki należy usunąć budynki. Na dwa (sklep i garaż) jest już pozwolenie na rozbiórkę i za chwilę zostaną usunięte, natomiast pewien kłopot jest z trzecim. To drewniany budynek z lat 30. minionego wieku. Na początku mieszkali w nim ludzie, potem funkcjonował w nim urząd gminy, a ostatnio gminne przedszkole. Od 8 lat stoi pusty. Budynek niczym specjalnym się nie wyróżnia, ale zyskał miano zabytku i został wpisany do gminnej ewidencji zabytków.

Jak dom stał się zabytkiem? Jak wspomina wójt, przed laty do gminy przyjechała pani z urzędu (prawdopodobnie od konserwatora zabytków), chodziła po wioskach, a budynki, które wydawały się jej stare i wartościowe, wpisywała do gminnego rejestru zabytków. O gminnym rejestrze w zasadzie decyduje gmina, lecz żeby jakiś „zabytek" z niego wykreślić, musi być zgoda konserwatora zabytków.

Wójt Bogdan Doliński z wizualizacją wielofunkcyjnego budynku użyteczności publicznej

– Będę rozmawiał z konserwatorem, ale jeśli nie uda się go przekonać, będziemy musieli dokonać relokacji „zabytku", np. na plac przy szkole w Kopciach – mówi Bogdan Doliński. – To oczywiście rozwiązanie zapasowe. Lepiej byłoby ten budynek wykreślić z rejestru i rozebrać. Jego stan techniczny nie jest najlepszy (bale od północy są spróchniałe). Stoi, bo stoi, ale jak się go ruszy, to wszystko może się posypać.

NIE WSZYSCY SĄ ZADOWOLENI

Chociaż wszyscy radni opowiedzieli się za postawieniem wielofunkcyjnego budynku użyteczności publicznej, to nie wszyscy mieszkańcy są zadowoleni z tej inwestycji.

– Wiem o tym – przyznaje Bogdan Doliński. – Pojawiła się szansa na pozyskanie środków na tę inwestycję, więc po nie sięgnęliśmy. Skoro państwo daje z naszych wspólnych pieniędzy, to dlaczego mielibyśmy z takiej okazji nie skorzystać? Poza tym ta inwestycja w znaczący sposób nie uszczupla naszego budżetu.

Wójt uważa, że ci, którzy dziś krytykują inwestycję, za kilka lat zmienią zdanie, zwłaszcza kiedy przyjdzie im skorzystać z opieki lekarzy rodzinnych i specjalistów (np. neurologa czy ginekologa) oraz z nowoczesnej rehabilitacji. Kultura też potrzebuje przestrzeni, bo choć biblioteka w Grębkowie należy do prężniej działających w powiecie węgrowskim, to warunki, w których działa, nie są na miarę XXI wieku.

Tekst i zdjęcie:
STANISŁAW JASTRZĘBSKI

eprasa.pl 571

O tej fascynującej historii sprzed 80 lat nie wiedzą nawet najstarsi mieszkańcy regionu.

Czas honoru...

To jedna z tych historii, na podstawie których można by nakręcić film sensacyjny. Przez 80 lat była praktycznie nieznana. Dopiero dzisiaj są odkrywane jej szczegóły, a bohaterowie są upamiętniani. To ludzie, którzy mogliby stanowić pierwowzór dla Jamesa Bonda.

W Mokobodach odsłonięto pamiątkową tablicę Cichociemnych fot. arch.

– Rozmawiałam z najstarszymi mieszkańcami, pytałam, czy wiedzą coś na temat Cichociemnych, którzy zostali zrzuceni w październiku 1942 roku w pobliżu Mokobód – mówi wójt gminy Mokobody **Iwona Księżopolska** – Ludzie nie mieli żadnej wiedzy. Bo lata mijały, a wiadomo, że w minionym systemie władzom nie zależało na upowszechnianiu takiej historii.

Na szczęście znaleźli się ludzie, którzy ocalili pamięć o tamtych wydarzeniach. To żołnierze słynnego oddziału „GROM", który nosił imię Cichociemnych. Niedawno, w dużej mierze dzięki ich staraniom, w Mokobodach odsłonięto tablicę pamiątkową Cichociemnych.

– Można powiedzieć, że to wyzwanie, zobowiązanie wobec historii, aby upamiętniać Cichociemnych – mówi major rezerwy, były żołnierz „GROM", **Wiesław Lewandowski**. – W latach 1941-43 w Polsce zrzucono ponad 300 tych bohaterskich żołnierzy. Każdy taki skok nad okupowanym krajem to materiał na oddzielną opowieść. To byli najlepsi z komandosów, szkoleni w Wielkiej Brytanii. Trafiali do Polski, gdzie wykonywali najtrudniejsze zadania specjalne. Byli doskonale przygotowani, by się maskować, prowadzić działania dywersyjne i sabotażowe. Zajmowali się wywiadem, łącznością, organizowali i prowadzili działania partyzanckie. Robili to doskonale nie tylko dzięki sprawności fizycznej, ale przede wszystkim intelektowi. To była ich cecha rozpoznawcza.

Każdy zrzut Cichociemnych był perfekcyjnie planowany. Wymagało to współpracy z ruchem oporu w okupowanej Polsce. Skok Cichociemnych nad Mokobodami odbył się w ramach większej operacji lotniczej o kryptonimie „Lathe". W pierwszym tygodniu października 1942 roku zrzucono: 17 Cichociemnych, 859 tysięcy marek, 3 radiostacje, 3 odbiorniki radiowe, 2 generatory i inny sprzęt.

Lot nad Mokobody odbył się w nocy z 2 na 3 października 1942 roku. Samolot, słynny Halifax, wystartował z lotniska niedaleko Londynu. Wymagał kilkuosobowej załogi. Dowódcą operacji był **Mieczysław Kuźnicki**, a w skład załogi weszli: piloci **Julian Pieniążek** i **Stanisław Pankiewicz**, nawigator **Mieczysław Kuźnicki**, radiotelegrafista **Alfred Kleniewski**, mechanik pokładowy **Jerzy Sołtysiak** oraz strzelcy **Roman Wysocki** i **Janusz Barcz**.

– Wiele zrzutów, szczególnie w początkowym okresie operacji, było nieudanych – opowiada kapitan rezerwy **Arkadiusz Kalinowski**. – Skoczkowie, którzy zawsze byli ochotnikami, mieli kłopoty z dotarciem do celu. Dopiero po pewnym czasie ich skuteczność stała się bardzo wysoka, a Cichociemni byli elitą w działaniach ruchu oporu.

Na pokładzie znajdowało się trzech Cichociemnych: mjr **Tadeusz Stocki** „Ćma", kpt **Władysław Szubiński** „Dach" i por. **Antoni Jastrzębski** „Ugór". Ta trójka skakała na placówkę „Osa" 207 (Bataliony Chłopskie), położoną 15 kilometrów na północny zachód od Siedlec. Dowódcą placówki odbiorczej był **Stanisław Ostas** „Osa". Zastępcą komendanta obwodu siedleckiego BCh, a także jednym z twórców tej organizacji, był **Stanisław Jaszczuk** „Zielony".

– Operacja była przygotowywana znacznie wcześniej – opowiadają byli żołnierze „GROM". – Jesienią 1941 roku komenda główna BCh poleciła wytypować pięć placówek i przygotować je na przyjęcie kurierów i zrzutów z Londynu dla delegatury rządu w kraju.

Operacja należała do bardzo ryzykownych. Szczególnie w kontekście tego, co relacjonował potem Stanisław Jaszczuk: „Dochodziły słuchy, iż podobny zrzut w powiecie mińsko-mazowieckim był obsługiwany przez Armię Krajową. Zrzucone materiały zginęły, być może z tego powodu przekazano nam odbiór zrzutów. Pierwszy zrzut przyjął Wiśniew pod koniec 1941 roku. Następne były w: Woli Wodyńskiej, Mokobodach i Łepkach Starych. Piąty nie doszedł do skutku z powodu niedogadania sprawy w Londynie".

Pod Mokobodami obyło się jednak bez przykrych niespodzianek.

– Przez kilka dni po zrzucie do Londynu nie przychodziła z Polski żadna informacja – opowiada Arkadiusz Kalinowski. – Dopiero 14 października nadeszła depesza, że wszystkie trzy zrzuty zostały przyjęte w porządku.

– Znamy też dalsze losy naszych trzech bohaterów, niestety, dla dwóch z nich okazały się tragiczne – dodaje Wiesław Lewandowski. – Wojnę przeżył tylko Tadeusz Soćko.

Po przerzucie do Polski Tadeusz Soćko został wyznaczony na stanowisko kierownika produkcji sprzętu dywersyjnego na potrzeby Związku Odwetu. Jesienią 1943 roku został zatrzymany podczas łapanki. Trafił do obozów koncentracyjnych Auschwitz-Birkenau i Buchenwald. Przeżył, a po wojnie wrócił do Polski. Zmarł w 1993 roku i został pochowany na wojskowych Powązkach.

Władysław Szubiński po udanym skoku otrzymał przydział do referatu Wschód Wydziału Ofensywnego KG Armii Krajowej. Kilka dni potem został aresztowany przez gestapo, w lokalu przy ul. Sękocińskiej w Warszawie. Prawdopodobnie został zamordowany na Pawiaku. Miejsce jego pochówku jest nieznane. Antoni Jastrzębski po przerzucie do kraju otrzymał przydział do Związku Odwetu Okręgu Kielce Armii Krajowej. Pod koniec 1942 roku znalazł się w „Kedywie" okręgu radomsko-kieleckiego AK. Organizował oddziały partyzanckie. Pełnił obowiązki inspektora dywersji na odcinku Skarżysko-Sandomierz. Poległ w styczniu 1943 roku, podczas odwrotu po jednej z akcji bojowych.

Dzisiaj losy, także trzech Cichociemnych, możemy oglądać w popularnym serialu „Czas honoru". W ich role wcielili się: Maciej Zakościelny, Jakub Wesołowski i Antoni Pawlicki. Prawdziwi Cichociemni, skaczący 80 lat temu pod Mokobodami, przynajmniej w jakimś stopniu byli ich pierwowzorami.

ZBIGNIEW JUŚKIEWICZ

Duch patriotyzmu nie gaśnie mimo upływu lat.

Z miłości do Polski

Takie sytuacje zawsze chwytają za serce. Z naszą redakcją skontaktowała się **Marianna Zdunek**, 87-letnia emerytowana nauczycielka z Seroczyna (gm. Sterdyń). Seniorka napisała wiersz z okazji święta Niepodległości, w którym wyraziła swoją miłość i ogromny szacunek do ojczyzny.

Zapytała skromnie, czy jest szansa, żeby go opublikować. Nie moglibyśmy odmówić! Ze względu na zdrowie pani Marianna opuszcza dom tylko w sytuacjach koniecznych. Swój wiersz podyktowała nam więc w rozmowie telefonicznej. Teraz mamy przyjemność zaprezentować go Czytelnikom.

Polsko!
Nie było Ciebie przez wiele lat
wśród Europy państw
zaginął po Tobie ślad.
Nie było Ciebie, ale byli Polacy,
dzielni, mężni i to jacy!
Polska nie zginęła,
mowa polska przetrwała
Matkom Polkom niech będzie wielka chwała.
Przetrwał duch w narodzie,
męstwo i oddanie
Ojcom Polakom niech będzie wielkie uznanie.
Ledwo zrzuciłaś kajdany,
podniosłaś głowę do góry
Znowu nastały złe czasy,
znowu nad Tobą czarne chmury
Wyciągnęły się ręce z zachodu,
wyciągnęły się i ze wschodu
Nie miałaś siły do walki,
doznałaś wielkiego zawodu
Przetrwałaś obozy i zsyłki,
lata udręczeń i poniżenia
Byłaś, jesteś i będziesz,
godna wielkiego istnienia

Marianna Zdunek

Pani Mariannie dziękujemy za kontakt i pomysł, żeby właśnie za pośrednictwem „TS" podzielić się swoją twórczością z mieszkańcami regionu. Jest nam bardzo miło. Życzymy dużo zdrowia! (**PŚ**)

Powstała książka o „Reymontówce"

W Domu Pracy Twórczej „Reymontówka" w Chlewiskach odbyła się uroczysta promocja książki „Reymontówka – lata minione dworu w Chlewiskach".

Marek Błaszczyk, Teresa Tymieniecka, Monika Mikołajczuk i Mirosław Zdrodowski

To pierwsza tak obszerna publikacja o Domu Pracy Twórczej „Reymontówka" – miejscu niezwykłym, które pod dyrekcją **Marka Błaszczyka** wciąż zachwyca, goszcząc znakomitych artystów z Polski i ze świata.

Autorami publikacji są **Monika Mikołajczuk** oraz **Marek Błaszczyk**, a twórcą szaty graficznej **Mirosław Zdrodowski**. Ostatni rozdział, poświęcony kuchni w dziełach Reymonta oraz kulinariom „Reymontówki", napisał **Waldemar Sulisz**, dyrektor Międzynarodowego Festiwalu Smaku w Lublinie i Post Festiwalu.

Wśród uczestników premiery były władze powiatu siedleckiego (właściciela dworu), wielu znanych artystów, uczestnicy plenerów i warsztatów artystycznych, Amerykanie z Global Volunteers.

Z ciekawością wysłuchano wspomnień **Teresy Tymienieckiej**, której ojciec zakupił dwór od Aurelii Reymontowej krótko przed wybuchem II wojny światowej. Spotkanie uświetnił koncert w wykonaniu **Ireneusza Kozłowskiego** i **Pawła Suleja**. Zaserwowano też „pierogi Jagusi" z przepisu z powieści „Chłopi" oraz dziczyznę, przygotowaną przez Siedlecką Krainę Łowiecką.

– Książka jest kroniką wydarzeń z kilku dekad, pokazuje też „Reymontówkę" w perspektywie historycznej, przybliżając losy kolejnych właścicieli dworu – mówi Marek Błaszczyk, dyrektor DPT „Reymontówka". – Na przestrzeni lat doczekaliśmy się sporego grona przyjaciół „Reymontówki", dzięki którym to miejsce wciąż żyje i emanuje dobrą energią. Na tym polega magia „Reymontówki".

– Na kartach książki pojawiają się dziesiątki postaci ze świata muzyki, malarstwa, literatury, tańca, sztuk wszelakich – mówi Monika Mikołajczuk. – Zależało mi, by pokazać „Reymontówkę" w jej codziennym działaniu i oddać klimat tego wyjątkowego miejsca.

– „Reymontówkę" tworzą ludzie i „Reymontówka" tworzy ludzi. Pod stropem ze starych drewnianych belek można obcować z kulturą i zachwycać się życiem. Opiekę nad tym zabytkowym dworem od wielu lat sprawuje Marek Błaszczyk. Powiem najkrócej, jak tylko można: dziękuję Marku – mówił Mirosław Zdrodowski.

– Pisząc rozdział o kulinariach w dziełach Reymonta odkryłem na nowo tego pisarza i człowieka – przyznaje Waldemar Sulisz. – Miał niezwykłe życie. Bywał bardzo biedny i przymierał głodem, innym razem stać go było na wypad do Paryża, by skosztować tamtejszego espresso. Dzięki tej książce mogłem pojechać w rodzinne strony pisarza i poznać jego życie od kuchni. Zajrzałem też w inne zakątki Polski, gdzie autor „Chłopów" zostawił swój trwały ślad. Końcowym przystankiem w tej kulinarnej podróży po kraju jest właśnie „Reymontówka", która mnie uwiodła smakiem i zapachem „reymontowskich" potraw.

Wydawcą książki jest Stowarzyszenie Centrum Edukacyjne Powiatu Siedleckiego, a publikację dofinansowano z budżetu województwa mazowieckiego przy wsparciu: powiatu siedleckiego, Domu Pracy Twórczej „Reymontówka", Mostostalu Siedlce i firmy beelN.

Tekst i zdjęcie: **AGA KRÓL**

Relacja na tygodniksiedlecki.pl

Egzemplarz pl 571c620266

Mazowsze widziane oczami dzieci

- Macie niezwykłe talenty i wyjątkowe dziecięce spojrzenie na świat. Dzięki waszym pracom odkrywamy Mazowsze na nowo. Dziękuję za zaangażowanie, bo talent połączony z aktywnością zawsze będzie procentował – powiedziała na finale konkursu „Tu jest moje miejsce” Janina Ewa Orzełowska, członek Zarządu Województwa Mazowieckiego.

Laureaci konkursu „Tu jest moje miejsce”

9 listopada w siedzibie redakcji „Tygodnika Siedleckiego” spotkali się laureaci konkursu, który polegał na pokazaniu swojego miejsca na Mazowszu w formie plastycznej, fotograficznej lub video. Wzięło w nim udział aż 121 uczestników. Komisja konkursowa wyłoniła po trzech laureatów w każdej kategorii, a także przyznała wyróżnienia. Na spotkanie podsumowujące konkurs przybyli laureaci z rodzinami oraz zaproszeni goście:

Michał Szysz zwyciężył w kategorii fotografia. Nagrody wręczali od lewej Dariusz Stopa, Janina Ewa Orzełowska i Krzysztof Strzelecki.

Janina Ewa Orzełowska, **Dariusz Stopa** – przewodniczący komisji i dyrektor delegatury Urzędu Marszałkowskiego w Siedlcach. „Tygodnik Siedlecki” reprezentował redaktor naczelny **Krzysztof Strzelecki**.

- Jesteśmy pod wrażeniem prac. Pokazują, że mamy wspaniałą, uzdolnioną młodzież i niezwykle utalentowane dzieci. Zachęcaliśmy, by w tworzenie prac włączyły się całe rodziny, i tak w wielu przypadkach się stało. Tym bardziej jest nam miło dzisiaj widzieć was z rodzicami i rodzeństwem, bo te nagrody to docenienie współpracy rodzinnej, a „Tygodnik” zawsze wspiera i będzie wspierał rodzinę – powiedział redaktor naczelny „TS”.

Bardzo ważną rolę rodziców w odkrywaniu i rozwijaniu talentów dzieci podkreśliła też Janina Ewa Orzełowska. - Drogie mamy, drodzy tatusiowie, gratuluję! Wasze wskazówki, motywowanie do aktywności kształtują dzieci. Wspaniale, że pozwoliliście im rozkwitać. Dzięki temu my mogliśmy zobaczyć Mazowsze w wyjątkowej odsłonie, a dzieci mogą poczuć się docenione, odbierając nagrody.

Najwyższą nagrodę za pracę plastyczną otrzymała **Laura Wierzchowska** z Krynicy. To trochę nieśmiała pierwszoklasistka, która kocha malowanie i jazdę konną. Swoje zainteresowania rozwija na zajęciach kółka plastycznego w Gminnym Ośrodku Kultury w Suchożebrach. Pracę konkursową tworzyła wspólnie z mamą przez kilka tygodni. - Moja praca to miejsce za naszą stodołą. Mamy tam rzekę, mostek i kawałek ogródka. Materiały z roślin zbierałyśmy i suszyłyśmy z mamą przez wiele dni. Tata pomógł wyciąć styropian. Sama malowałam i przyklejałam drzewka, ulepiłam też zwierzątka z plasteliny – powiedziała Laura. Na pytanie, czy to jej pierwsza wygrana w konkursie, odpowiedziała rozbrajająco: - Biorę udział w wielu konkursach i zawsze wygrywam.

W kategorii „fotografia” zwyciężył **Michał Szysz** z Platerowa. Na zdjęciu pokazał stary młyn w Rudzie w gminie Korczew. - Kocham to miejsce. W Rudzie spędzam wszystkie wakacje, bo tam mieszkają moi dziadkowie. Zdjęcie zrobiłem jakiś czas temu, ale do konkursu nadawało się idealnie. To zdecydowanie moje miejsce na Mazowszu, z którym są związane wakacyjne przygody i wspomnienia.

Michał oprócz fotografii, interesuje się również muzyką. Gra na saksofonie i fortepianie, a talent szlifuje pod okiem profesjonalistów w Szkole Muzycznej w Łosicach. Która pasja zajmuje więcej przestrzeni w jego życiu? - Muzyka towarzyszy mi od dawna, zainteresowania fotograficzne dopiero rozwijam. Do tej pory robiłem zdjęcia telefonem, ale teraz chciałbym pójść o krok dalej, więc zbieram pieniądze na profesjonalny aparat – mówi Michał.

Kategoria „video” była zdecydowanie największym wyzwaniem dla uczestników. Komisja nie miała wątpliwości, że laur zwycięstwa należy się **Piotrowi Jurczakowi** z Węgrowa. Ten młody dżentelmen jest uczniem pierwszej klasy węgrowskiego liceum. Chodzi do klasy o profilu matematyczno-fizycznym, ale przyznaje, że nie ma pewności, czy z tym kierunkiem chciałby związać swoją przyszłość. - Na razie aktywnie realizuję swoje pasje poza szkolnymi murami. Uwielbiam ścianki wspinaczkowe. Wspólnie z koleżanką z drużyny harcerskiej tworzymy klub wspinaczkowy i od czasu do czasu wyjeżdżamy do pobliskiego Sokołowa, by tam potrenować. Niestety, w Węgrowie nie ma warunków do rozwijania tej pasji. Zdarza się więc, że robimy sobie całą rodziną wypady wspinaczkowe do Warszawy – mówi Piotr. Nasz laureat jest zastępowym w I Specjalnościowej Drużynie Harcerskiej GROM. Pełni w niej rolę kronikarza, fotografa i redaktora na FB. Jego filmik o Węgrowie wygrał z konkurencją. - Bardzo cieszę się z wygranej, chociaż teraz widzę elementy, które mógłbym jeszcze poprawić – przyznaje laureat. My nie poprawialibyśmy w nim absolutnie nic.

Film o Węgrowie Piotra Jurczaka okazał się najlepszy w kat. video.

A oto pozostali zwycięzcy konkursu: kat. praca plastyczna: II miejsce **Wiktoria Kobryń**, III miejsce **Ada Mikołajczuk**, wyróżnienia: **Joanna Kruk**, **Jan Wiśniewski**, **Zuzanna Marciszewska**, **Amelia Sałata**, **Hela Siemieniuk**, **Aleksandra Sobotka**; kat. fotografia: II miejsce **Michalina Rak**, III miejsce – **Nataniel Kukawski**, wyróżnienie **Jan Zegadło**; kategoria video: II miejsce **Marcelina Tymińska**, III miejsce **Piotr Ostojski**.

Wręczyliśmy też specjalne podziękowania **Hannie Michalik**, nauczycielce z SP nr 7 w Siedlcach, która koordynowała pracę aż trzech laureatek konkursu. **(ed)**

Laura Wierzchowska zwyciężyła w kategorii praca plastyczna.

Michalina Rak zdobywczyni II miejsca przyszła na finał z rodziną.

Nataniel Kukawski zajął III miejsce w zmaganiach fotograficznych.

Marcelina Tymińska pokazała siedlecki zalew i zdobyła II miejsce w kat. video.

Wiktoria Kobryń - II miejsce w kat. praca plastyczna.

Praca plastyczna Ady Mikołajczuk zdobyła III miejsce

Zdobywca III miejsca Piotr Ostojski w kat. video.

Mazowsze. serce Polski

Partner konkursu: Samorząd Województwa Mazowieckiego

Nasze nazwiska (470)

Ciok - jak pisze K. Rymut w „Nazwiskach Polaków” jest znane od 1472 r. „Słownik staropolskich nazw osobowych” podaje, że w tym roku w „Zapiskach i rotach polskich XV -XVI wieku z ksiąg sądowych ziemi warszawskiej” został odnotowany „Kmyec Pawel Czyok”. W średniowieczu kmieciem nazywano chłopa posiadającego własne gospodarstwo na prawie czynszowym, później także zamożnego gospodarza. Jak dowiadujemy się z pracy „Antroponimia Polski...” pod red. A. Cieślikowej, w formie *Ciok* zostało zapisane po raz pierwszy w 1590 r. W wiekach XVII- XVIII było znane w Małopolsce, Wielkopolsce, na Mazowszu i Śląsku. L. Tomczak w „Słowniku nazwisk odapelatywnych Polaków” wywodzi nazwisko od gwarowego *ciokać*, cmokać, burczeć. Czasownik *ciokać* znaczył dawniej także poklepywać i głaskać lekko ręką młodego konia. Słowo ciokać występowało dawniej także w połączeniach z okrzykami w stosunku do zwierząt, takimi jak: „Cieliś, cieliś, *cioka, cioka*, cieliś” - okrzyk przywołujący cielę, „*Cioka, cioka*, biegaj” - krowę, „Cioku, cioku” - byka. Ciokać się, ciekać się znaczyło dawniej: starać się, zabiegać o coś, szukać rozrywek poza domem, biegać tu i tam, uganiać, pędzić, uchylać się od obowiązków. Jak podaje SNWPU, nazwiskiem Ciok w 1990 roku posługiwało się w Polsce 2270 osób, z czego najwięcej w dawnym woj. warszawskim - 346 i siedleckim - 336. Nazwiskiem Czok - 1265 (w siedleckim 1 osoba).

Żaczek - jako pierwszy pod tym nazwaniem w 1388 roku w „Najdawniejszych księgach sądowych krakowskich” został zapisany Stachco Zaczek „de taberna Geboltowsca” czyli z zajazdu giebułtowskiego. Chodzi najprawdopodobniej o obecną wieś Giebułtów w gminie Wielka Wieś koło Krakowa, notowaną w zapiskach w XIV wieku jako Geboltow. W 1397 roku w „Najstarszych księgach i rachunkach miasta Krakowa” został zapisany Ian Saczek. *Żaczkami* nazywano w średniowieczu uczniów szkoły podstawowej („*Żaczkom*, bakałarze dają kołacze, ażeby się chętniej uczyli”). Słowo *żaczek* oznaczało dawniej także uczniaka, *żaczę* - uczniaczka („Wiedzie one żaczki swoje jednego za drugim”), także chłopca i młodego mężczyznę. *Żaczkiem* zwano również „chłopca chodzącego w towarzystwie innych z oracjami w kwietną niedzielę lub w Wielki Czwartek” (*żaczki* - zwyczaj chodzenia z oracjami). Znany był jeszcze dawniej czasownik *żaczyć*, który znaczył skarżyć na kolegę. Nazwisko Żaczek mogło także powstawać od zdrobnienia nazwania Żak lub słowa żak jak nazywano w średniowieczu m.in studenta uniwersytetu, duchownego mającego niższe święcenia, kościelnego, w gwarze nauczyciela. W XVIII-XIX wieku mogło powstawać od nazwy wsi Żaczki (obecnie w woj. łódzkim). Według SNWPU, nazwiskiem Żaczek w 1990 roku posługiwało się w Polsce 3221 osób. Najwięcej w dawnym woj. siedleckim - 376, warszawskim - 312, katowickim - 279 i gdańskim - 229.

ANDRZEJ KARLIKOWSKI

Jeśli chcesz wiedzieć, jakie jest pochodzenie Twojego nazwiska, wyślij maila (adres – tygodnik@siedlecki.pl) albo zadzwoń - 25 632 87 19. Można pytać jednocześnie o kilka nazwisk.

ODESZLI...

USC w Garwolinie

osoby, których akty zgonu zostały sporządzone od 7 do 11 listopada

Aleksandra Wojda, 94 lata
Stanisław Osiak, 72 lata
Jadwiga Gontarz, 88 lat
Andrzej Oskroba, 57 lat
Ryszard Kwaśniak, 62 lata
Barbara Aleksandra Mularczyk, 73 lata
Klara Czeboćko, 84 lata
Waleria Felicja Baran, 90 lat
Helena Kolińska, 75 lat
Włodzimierz Rozum, 72 lata

USC w Łosicach

osoby, których akty zgonu zostały sporządzone od od 7 do 11 listopada

Anna Kościan, 92 lata
Janina Helena Jaszczuk, 97 lat
Kazimierz Romaniuk, 83 lata
Elżbieta Śmieciuch, 53 lata
Teresa Pabich, 88 lat

Łuków

osoby z powiatu łukowskiego, zmarłe od 4 do 10 listopada

Ferdynand Kucharski, 82 lata
Dorota Radzikowska, 32 lata
Sylwester Marciniak, 72 lata
Zofia Odalska, 73 lata
Krystyna Szczygielska, 76 lat
Halina Czupryna, 80 lat

USC w Siedlcach

osoby, których akty zgonu zostały sporządzone od 5 do 10 listopada

Halina Supleńska, 73 lata
Stanisław Walecki, 70 lat
Katarzyna Stanisława Piekarska, 56 lat
Jadwiga Sulej, 77 lat
Stanisława Apolonia Kukawska, 85 lat
Marianna Pejas, 93 lata
Eugeniusz Paczuski, 71 lat
Danuta Urban, 49 lat
Stanisław Grzegorz Kotlarczuk, 76 lat
Marianna Mikołajczuk, 76 lat
Kazimierz Rojek, 63 lata
Teresa Chodowiec, 67 lat
Lucyna Pura, 85 lat
Stanisław Skwarek, 69 lat
Wiesława Marianna Pośpiech, 75 lat
Mirosław Grzegorz Makowski, 66 lat

USC w Sokołowie Podlaskim

osoby, których akty zgonu zostały sporządzone od 4 do 10 listopada

Eugeniusz Wysokiński, 90 lat
Marek Pędzich, 64 lata
Zbigniew Badura, 37 lat
Zofia Olędzka, 62 lata
Jadwiga Salach, 93 lata
Teresa Remiszewska, 71 lat
Mieczysław Danielak, 80 lat
Kazimierz Buzuk, 72 lata
Zygmunt Nowotniak, 90 lat
Grzegorz Okowańczuk, 56 lat

Panu **Markowi Paczuskiemu**
p.o. Dyrektora Oddziału
Zakładu Ubezpieczeń Społecznych w Siedlcach

wyrazy szczerego współczucia z powodu śmierci

MAMY

składają
Dyrekcja i pracownicy
Oddziału ZUS w Siedlcach

STYPY
• **blisko cmentarza** (300 m)
• **duży parking**
Sala „Olimpia” Janowska 92, Siedlce
zapraszamy
tel. 790 432 729, 534 910 833

Z głębokim żalem i smutkiem przyjęliśmy wiadomość o śmierci

Śp. ***Józefa Kryńskiego***

wieloletniego etatowego członka
Samorządowego Kolegium Odwoławczego w Siedlcach

Szczere kondolencje oraz wyrazy głębokiego współczucia i żalu
Rodzinie i bliskim składają

Prezes Agata Maciąg
członkowie i pracownicy
Samorządowego Kolegium Odwoławczego w Siedlcach

CO W KINACH

nove Siedlce kino — MAX FILM INSTYTUCJA FILMOWA

08-110 Siedlce, ul. Wiszniewskiego 4
tel. 025 640 77 66
www.novekino.pl

REPERTUAR 18-24.11.2022r.

CYKLE		GODZINA I DATA SEANSU						
TYTUŁ FILMU	CZAS TRWANIA	piątek	sobota	niedziela	poniedziałek	wtorek	środa	czwartek
OCZAMI KOBIET: SILENT TWINS	113						19:00	
KINO SENIORA: CHRZCINY	88				12:00			
PRZEDPREMIERA		GODZINA I DATA SEANSU						
TYTUŁ FILMU	CZAS TRWANIA	piątek	sobota	niedziela	poniedziałek	wtorek	środa	czwartek
UWOLNIĆ POLY- PRZEDPREMIERA	102		14:15	14:15				
PREMIERY		GODZINA I DATA SEANSU						
TYTUŁ FILMU	CZAS TRWANIA	piątek	sobota	niedziela	poniedziałek	wtorek	środa	czwartek
CHRZCINY	88	18:30 20:30	18:30 20:30	18:30 20:30	18:30 20:30	18:30 20:30	18:30 20:30	18:30 20:30
BELLA I SEBASTIAN: NOWE POKOLENIE - DUBBING	97	12:30 14:15 16:30	11:30 12:30 16:30	11:30 12:30 16:30	14:15 16:30	12:30 14:15 16:30	12:30 14:15 16:30	12:30 14:15 16:30
NIE CUDZOŁÓŻ I NIE KRADNIJ	100	17:00 20:45	17:00 20:45	17:00 20:45	17:00 20:45	17:00 20:45	17:00 20:45	17:00 20:45
POZOSTAŁE FILMY		GODZINA I DATA SEANSU						
TYTUŁ FILMU	CZAS TRWANIA	piątek	sobota	niedziela	poniedziałek	wtorek	środa	czwartek
NEL I TAJEMNICA KUROKOTA- DUBBING	89	12:00	12:00	12:00	12:00	12:00	12:00	12:00
LISTY DO M. 5	114	13:30 16:00 18:20 20:50	13:30 16:00 18:20 20:50	13:30 16:00 18:20 20:50	13:30 16:00 18:20 20:50	13:30 16:00 18:20 20:50	13:30 16:00 18:20	13:30 16:00 18:20 20:50
PROROK	120	14:30	14:30	14:30	14:30	14:30	14:30	14:30
CZARNA PANTERA: WAKANDA W MOIM SERCU- DUBBING	154	13:50 17:00	11:00 13:50 17:00	11:00 13:50 17:00	13:50 17:00	13:50 17:00	13:50 17:00	13:50 17:00
CZARNA PANTERA: WAKANDA W MOIM SERCU- NAPISY	154	20:10	20:10	20:10	20:10	20:10	20:10	20:10
ANIA	86	19:00	19:00	19:00	19:00	19:00		19:00

KASA KINA CZYNNA 30 MINUT PRZED PIERWSZYM SEANSEM

Tu leży trębacz...

Już 15 listopada, z okazji inauguracji Festiwalu Piotra Skrzyneckiego w Mińsku Mazowieckim, rusza ciekawy projekt naszego redakcyjnego kolegi Tomka Markiewicza „Tu leży trębacz, Boże mu przebacz – gawędy (o!) polskiej piosence". Na projekt składają się: blog muzyczny w mediach społecznościowych, podcasty na YouTube, wykłady oraz spotkania z publicznością (pierwsze spotkanie zaplanowano w Węgrowie), a także publikacje prasowe. Przy okazji mińskiego festiwalu ujrzą światło dzienne gawędy pt. „Zmartwychwstanie w Krakowie" (wspomnienia o krakowskich artystach).

– Trwają rozmowy, aby finał projektu odbył się w Muzeum Polskiej Piosenki w Opolu. W muzeum jest moja książka „Siedlce Oczami gwiazd". Dyrektorem muzeum jest **Jarosław Wasik**, doskonale znany siedlczanom z „Recitali" (laureat Ogólnopolskich Spotkań Śpiewających Poezję „Recital"), który zawsze z wielkim sentymentem wspomina Siedlce – mówi Tomek. – A listopad to czas pamięci i zadumy, wspominamy więc tych, którzy odeszli, choć nadal żyją w naszych sercach.

Wszyscy lubią czytać o swoich idolach, ludziach znanych z pierwszych stron gazet, z filmów, z estrady. Co myślą? Co czują? Jacy są? **Tomasz Markiewicz** namawiał ich do zwierzeń nie tylko podczas oficjalnych wywiadów. Czasem robił to też, prosząc o chwilę rozmowy, zanim stanął z nimi na scenie jako konferansjer, za kulisami wielu wydarzeń kulturalnych (Sopot, Opole, Jarocin, Festiwal Piosenki Studenckiej w Krakowie, Międzynarodowe Targi Książki, Europejskie Targi Muzyczne). A nawet w trakcie prywatnych spotkań w domach niektórych z nich.

Trudno policzyć, ilu artystom i ludziom sceny oddaje głos. **Violetta Villas, Hanka Bielicka, Irena Santor, Beata Kozidrak, Kora Jackowska, Agnieszka Chylińska, Zbigniew Wodecki, Krzysztof Krawczyk, Tomasz Stańko, Marek Grechuta, Jacek Kaczmarski, Grzegorz Ciechowski, Andrzej Piaseczny, dyrygent Jerzy Maksymiuk, bracia Łukasz** i **Paweł Golcowie, Marcin Sójka...**

„Gawędy (O! Polskiej Piosence)" to anegdoty z życia artystów, kulisy drogi do sławy, przemyślenia, zwierzenia, znane i nieznane fakty z ich życia i kariery. Dzielą się z autorem refleksjami o życiu, opowiadają o swoich gafach, o tym, co ich irytuje, a co śmieszy, i o tym, jak znoszą swój nielekki żywot artysty.

Czytelnicy i słuchacze dowiedzą się m.in.: Jak **Jan Nowicki** pięknie oszukuje starość? Czy życie **Tomasza Stańki** miało smak cukrowej waty, czy słonych paluszków? Kto chciał się bić o **Irenę Santor**? Jaki napis na nagrobku życzył sobie **Zbigniew Wodecki**? Co **Jerzemu Kryszakowi** w życiu nie wyszło? Jak **Marian Opania** i **Grzegorz Turnau** wyobrażają sobie niebo i piekło? Dlaczego pierwsza rola **Marcina Dańca** (w przedszkolu) była upokarzająca? Czy zdarza się, że **Muniek Staszczyk** budzi się rano i bredzi jak „Mieszkańcy" Tuwima? Jak **Andrzej Piaseczny** wpraszał się na opłatek do **Grzegorza Ciechowskiego** i dlaczego chował się pod stołem w garderobie **Urszuli**? Co **Agnieszka Chylińska** chciałaby robić na emeryturze?

Już 15 listopada Tomek odpali pierwszą porcję gawęd. Będzie je można wysłuchać i przeczytać na blogu „Tu leży trębacz, Boże mu przebacz" (to słowa Zbigniewa Wodeckiego, który zwierzył się Tomkowi, jaki chciałby mieć napis na nagrobku). A my – przy okazji festiwali Skrzyneckiego, przypominamy Anioły Skrzyneckiego, czyli wspomnienia o **Ewie Demarczyk** (Czarny Anioł) i **Annie Szałapak** (Biały Anioł).

CZARNY ANIOŁ

Odniosła sukces w Paryżu i legendarny impresario paryskiej „Olimpii" **Bruno Coquatrix** otworzył przed nią wielki świat. Tylko że ona nie była tym zainteresowana.

– Gdy pojechała do Francji, Coquatrix zapewniał ją, że może zostać następczynią **Edith Piaf**, która jest ciężko chora i nie ma już dla niej ratunku. Obiecywał najlepszych autorów oraz kompozytorów, przepowiadał sławę – wspomina dziennikarka muzyczna **Maria Szabłowska**. – **Ewa Demarczyk** odpowiedziała, że przede wszystkim musi skończyć studia, a dobrych kompozytorów i autorów ma w Krakowie.

– Nie pozwoliła, żeby ją na siłę zmieniać – mówi krytyk i publicysta **Tomasz Raczek**. – W związku z tym wróciła do krakowskiej „Piwnicy Pod Baranami", by z niebywałą precyzją cyzelować każdą swoją piosenkę. Ograniczyła swój dorobek do trzydziestu utworów, które zostały potem wydane na dwóch czy trzech płytach. I więcej do szczęścia nie potrzebowała.

Mówiło się, że nie miała łatwego charakteru. Grający w zespole pieśniarki na skrzypcach Zbigniew Wodecki żartował: „Zapamiętałem Ewę jako osobę unikającą sytuacji konfliktowych pod warunkiem, że wszyscy się z nią zgadzają". Nie godziła się, aby cokolwiek jej narzucano.

Nadworny kompozytor artystki **Zygmunt Konieczny** tłumaczył, że na pewnym etapie współpracy Bruno Coquatrix stracił zainteresowanie Ewą Demarczyk i zamiast niej zaczął promować pewnego mdłego algierskiego wokalistkę. Mówiło się, że to kaprysy polskiej pieśniarki zmieniły nastawienie impresaria paryskiej „Olimpii", ale Koniecznemu nie wydaje się to możliwe. Coquatrix jako doświadczony łowca talentów musiał być przyzwyczajony do kaprysów gwiazd. Kompozytor przypuszcza, że rolę raczej grały tu względy polityczne. Wojna algierska spowodowała wzmożone emocje patriotyczne wśród paryskich Algierczyków, którzy przychodzili tłumnie na występ rodaka. Dyrektorzy najstarszej sali koncertowej Paryża zrozumieli, że Ewa Demarczyk nie stanowi już tak dużej przynęty dla stałych bywalców „Olimpii", i przestali w nią inwestować.

Anna Szałapak i Tomasz Markiewicz fot. arch.

Sama artystka wyznała w jednym z wywiadów: „Chcieli zrobić ze mnie piosenkarkę francuską, jakąś tam rewiową artystkę. Jakieś nóżki, hocki-klocki, ale to nie dla mnie".

Ewa Demarczyk wyrobiła sobie opinię osoby zimnej i niedostępnej.

BIAŁY ANIOŁ

Anna Szałapak od 1979 r. aż do śmierci Piotra Skrzyneckiego występowała regularnie w krakowskiej „Piwnicy Pod Baranami".

O „Piwnicy" słyszała od dziecka. I miała wrażenie, że to miejsce istnieje od zawsze, jest nieodłącznym elementem Krakowa. Mama zabierała małą Anię na piwniczny kabaret. A pana Piotra widywała jak każdy krakus – albo na rynku, albo na Plantach, czasami w okolicach Wawelu. Kiedy dorosła, poznali się i zaprzyjaźnili. Niebawem sama stała się jedną z „piwnicznych" gwiazd.

– Piotr był promotorem, demiurgiem dla wielu osobowości, które pojawiały się w „Piwnicy". One czerpały siłę i rosły dzięki niemu, korzystały z magicznej aury tego miejsca. Anna Szałapak była jedną z takich osób – mówi **Szymon Zychowicz**, artysta związany z „Piwnicą Pod Baranami".

– Naszej znajomości i przyjaźni z Piotrem towarzyszyły niezwykłe rozmowy do białego rana – wspominała Anna Szałapak.

Skrzynecki miał zwyczaje jak sowa: ożywał nocą i, jeśli kogoś darzył uczuciem, wprowadzał go w swój tajemniczy świat w blasku księżyca. Anna Szałapak z sympatii dla niego zaakceptowała warunki klimatyczne, jakie panowały „Pod Baranami". Były gorsze niż w kopalni: on uważał, że nie ma atmosfery dla kabaretu bez alkoholu i dymu papierosowego, a ona nie znosiła zapachu tytoniu.

– Przychodziłam o zmroku, a gdy wychodziłam, raziło mnie słońce, tak dużo spędzałam tam czasu – opowiadała.

Spacery, niezwykłe rozmowy do białego rana nie mogły jednak trwać wiecznie, bo, jak tłumaczyła pieśniarka: – Musiałam jeść, w nocy spać, a w dzień pracować. Piotr jakby tego wszystkiego nie musiał. Żył jak Cygan. On był taką osobą, która się wyczerpała poprzez niesłychaną zachłanność i intensywność życia.

(Pełna wersja wspomnień na www.tygodniksiedlecki.com)

10 listopada minęła rocznica pożaru pałacu w Korczewie.

Odbudowa rusza na wiosnę

Mija dokładnie rok od dramatycznego pożaru pałacu w Korczewie. Spłonęły dach głównego budynku oraz strop. Straty są ogromne. Już w czasie akcji gaśniczej Beata Ostrowska-Harris zapowiedziała: - Odbudowa pałacu rusza od następnego dnia.

I tak się stało. Ruszyła społeczna zbiórka na odbudowę zabytku.

- Otrzymaliśmy właśnie pozwolenie na remont, czy raczej odbudowę pałacu - mówi szef Fundacji Pałac w Korczewie **Wiesław Walczak**. - To niezwykle ważny dokument, który pozwoli na rozpoczęcie prac budowlanych. Pierwszym krokiem ma być zdjęcie prowizorycznego dachu, zabezpieczającego dotąd obiekt. Ze względu na zbliżającą się zimę nie możemy tego zrobić teraz. Prace rozpoczną się wiosną. Być może w 2023 roku uda się wykonać prace czysto budowlane, ale renowacja budynku to zadanie na lata. Wiele zależy od tego, czy będą na to pieniądze. Wszystkie prace są kosztowne, prowadzone pod nadzorem konserwatora zabytków.

W przyszłym roku jest natomiast szansa na oddanie do użytku oranżerii, która przylega do głównego budynku pałacowego. W czasie pożaru mocno ucierpiała i niezbędne będzie choćby wzmocnienie stropu oraz większe prace remontowe w części, której ściana przylegała do budynku pałacu. Generalnie trudno jeszcze ocenić zakres prac i ich kolejność.

Rok temu pałac płonął. Fot. A.K.

- Najpierw trzeba będzie osuszyć budynek, aby zobaczyć, które elementy konstrukcji trzeba poddać remontowi w pierwszej kolejności - tłumaczy Wiesław Walczak. - Na razie zapraszamy wszystkich do pałacowego parku, do którego wstęp jest bezpłatny. Będziemy też zabiegać o pozwolenie na zwiedzanie głównego budynku pałacu w przyszłym roku. Jeśli dobrze pójdzie, to może w tym roku uda się zakończyć remont parteru budynku „Syberia". To ważne, bo będzie tam można organizować wystawy.

Czynna jest cały czas „Kuźnia Pałacowa" z restauracją i miejscami noclegowymi. Wśród przysmaków poleca się świeżą rybę, prosto ze stawów w pobliskim Szczeglacinie. Wszystkie zyski z Kuźni są przeznaczane na remont pałacu. Ciągle jednak trudno powiedzieć, ile będzie on kosztował.

- Mamy wprawdzie wstępne kosztorysy remontu poszczególnych części kompleksu pałacowego, ale kwoty niemal z dnia na dzień się zmieniają - mówią w pałacowej fundacji. - Wiadomo, że prace muszą się zacząć od zdjęcia tymczasowego dachu. Dopiero potem będzie można rozpocząć ponowne osuszanie budynku i prace przy odbudowie I piętra. Następnie zaczną się prace na parterze pałacu, który stosunkowo niewiele ucierpiał w pożarze.

Kolejny etap to wyposażanie pokoi. Niestety, większość mebli i wyposażenia bezpowrotnie utracono. To, co ocalało, będzie pieczołowicie odnawiane i ratowane. Renowacją części gobelinów zajmuje się sama **Beata Harris**.

- Ocalane przedmioty trafiły do fachowców, którzy cały czas oceniają, co i w jaki sposób można będzie uratować i poddać restauracji - mówi Wiesław Walczak. - Chodzi między innymi o unikatowe obrazy. Meble do dzisiaj są dosuszane. Specjaliści nie zawsze jeszcze mogą określić, czy daną rzecz da się uratować. Bądźmy jednak dobrej myśli, bo w ratowanie tego, co ocalało, są zaangażowani najlepsi fachowcy.

Wiadomo już, że pałac na pewno otrzyma kopie listów norwidowskich, które są w zbiorach muzealnych w Warszawie. Przypomnijmy, że w czasie pożaru w pałacu prezentowana była właśnie wystawa listów (oczywiście kopii), łącznie z listem Norwida do „Pani na Korczewie". Po odbudowie wystawa ma wrócić do pałacu.

- Wszystkie nasze działania są prowadzone w ścisłej współpracy z konserwatorem zabytków. Wyłoniliśmy już firmę, zresztą z regionu siedleckiego, która ma się zająć odbudową. Znamy ją z wcześniejszej współpracy i wiemy, że to solidny partner. Koszty przywrócenia pałacu do poprzedniego stanu będą olbrzymie. Na razie wszystko finansujemy z własnych środków, ale kiedy ruszą intensywne prace, będziemy aplikować o wsparcie.

Cały czas na zrzutka.pl jest prowadzona zbiórka na odbudowę pałacu.

- Myślę, że od wiosny zaczniemy na Facebooku podawać szczegółowe informacje o postępie prac przy odbudowie - dodaje pan Wiesław. - Mam nadzieję, że będzie tam zamieszczanych dużo dobrych wiadomości.

ZBIGNIEW JUŚKIEWICZ

KRONIKA POLICYJNA

KIEROWCY NA GAZIE

11 listopada w **Damianowie** (gm. **Trojanów**) policjanci zatrzymali do kontroli kierującego pojazdem axiam. 57-letni mężczyzna miał w organizmie ponad 2 promile alkoholu.

12 listopada policjanci ruchu drogowego prowadzili akcję „Stop-Trzeźwość". W **Łaskarzewie** na ulicy Kościuszki sprawdzili stan trzeźwości kierowcy peugeota. 46-latek miał 0,39 promila w organizmie.

Tego dnia policjanci otrzymali też zgłoszenie, że na wysokości **Trojanowa na trasie S17** samochód osobowy uderzył w bariery. Na miejscu okazało się, że kierująca skodą 59-letnia kobieta straciła panowanie nad pojazdem. Badanie alkomatem wykazało, że jest nietrzeźwa. W jej organizmie znajdowało się 0,7 promila alkoholu.

13 listopada w **Wildze** na ulicy Nadrzecznej policjanci ruchu drogowego zatrzymali do kontroli bmw. 26-letni kierowca miał 0,35 promila, nie miał uprawnień do kierowania.

OSZUSTWA INTERNETOWE

Kilka dni temu do Komendy Powiatowej Policji w **Garwolinie** zgłosiła się 19-letnia mieszkanka powiatu, która na popularnym portalu społecznościowym znalazła ofertę sprzedaży Iphone'a. Po uzgodnieniach ze sprzedającym wpłaciła pieniądze na wskazane konto. Po 10 dniach od zakupu nie otrzymała zamówionego towaru, ani zwrotu pieniędzy w kwocie ponad 600 zł. **(ak)**

APTEKI

16 listopada – ul. Nadwodna 13/2
17 listopada – Długa 48
18 listopada – Senatorska 4
19 listopada – ul. Mazowiecka 17
20 listopada – ul. Kościuszki 49 F
21 listopada – Kościuszki 4a
22 listopada – Dobra 1
23 listopada – ul. Korczaka 35

O powiecie garwolińskim czytaj też na str. 2, 5, 7

Spotkanie z Agatą Romaniuk

W Miejsko-Powiatowej Bibliotece Publicznej w Garwolinie odbędzie się **17 listopada o godz. 16.00** kolejne spotkanie z ciekawą osobą. Tym razem w mieście nad Wilgą będzie gościć pisarka i reportażystka **Agata Romaniuk**.

Temat spotkania określają dwa reportaże: „Krótko i szczęśliwie. Historie późnych miłości" oraz „Z miłości? To współczuję. Opowieści z Omanu".

Udział w spotkaniu jest bezpłatny, a zapisy są przyjmowane pod numerami telefonów: 25 682 24 21 i 477 075 202. **(MB)**

Centrum przesiadkowe już działa.

Teraz jest inaczej

W Pilawie powstał Parking „Park&Ride", czyli „Parkuj i Jedź". Inwestycja kosztowała ponad 10 mln zł.

Tereny kolejowe w rejonie dworca PKP zmieniły się nie do poznania. Choć w pobliżu wciąż widać szpetne mury, pomazane sprayami, to i tak nowy parking robi wrażenie. Ma ponad 3 tys. m^2, 103 miejsca parkingowe (w tym 3 dla osób niepełnosprawnych), 30 miejsc dla rowerów. Na terenie centrum przesiadkowego wymieniono również 9 punktów oświetlenia ulicznego. A to nie wszystko.

- W pierwszym etapie inwestycji kupiliśmy dwa autobusy nisko emisyjne. W drugim został wybudowany parking z pętlą autobusową. W ramach konkursu architektonicznego powstały wiata na 30 rowerów i toaleta. Wybudowaliśmy 2 miejsca ładowania samochodów elektrycznych, z możliwością jednoczesnego ładowania 4 samochodów. Ulica została przebudowana, wykonano kanalizację, nasadzono 1000 krzewów - wylicza burmistrz Pilawy **Albina Łubian**.

Inwestycja kosztowała 10,6 mln zł, z których 6,77 mln zł pochodzi z budżetu państwa, a resztę pozyskano z UE.

- Wsparcie unijne pozwoliło na przeprowadzenie kompleksowej rewitalizacji terenów przy dworcu PKP oraz przygotowanie ich pod budowę centrum przesiadkowego. Ta inwestycja ma ogromne znaczenie dla miasta i gminy Pilawa, a także dla całego powiatu garwolińskiego, bowiem Pilawa jest ważnym węzłem kolejowym – dodaje Albina Łubian.

Podczas otwarcia centrum przesiadkowego przecięto symboliczną wstęgę. W uroczystości uczestniczyli: marszałek Adam Struzik, członkini Zarządu Województwa Mazowieckiego Ewa Janina Orzełowska, przedstawiciele PKP PLK, Mazowieckiego Zarządu Dróg Wojewódzkich rejon Garwolin, miejscowe władze, wykonawcy inwestycji oraz przedstawiciele policji i wojska.

MILENA CELIŃSKA

Fot. arch. UMWM

Mural Wandy Bekierskiej

W 1998 roku Rada Miasta Garwolina nadała jednej z ulic imię **Wandy Bekierskiej** - nauczycielki, harcerki i działaczki społecznej.

9 listopada bieżącego roku na ścianie Publicznego Przedszkola nr 1 „Bajka" w Garwolinie, które jest zlokalizowane w pobliżu tej ulicy, odsłonięto mural poświęcony pani Wandzie. O pośmiertne uhonorowanie bohaterki wystąpiła Fundacja Meritum **Zbigniewa Winiarka**, a autorami muralu są **Barbara Kupczyk-Mikulska** i **Grzegorz Mikulski**.

W oficjalnej ceremonii odsłonięcia uczestniczyli, między innymi, **Monika Kania-Piątkowska** – wnuczka Wandy Bekierskiej, burmistrz **Marzena Świeczak** i wicestarosta **Marek Ziędalski**. **(MB)**

fot. garwolin.pl

W Żelechowie

Klub odkrywców

Z inicjatywy rodziców przy Miejsko-Gminnym Ośrodku Kultury w Żelechowie powstał Klub Małych Odkrywców.

W zajęciach klubu uczestniczą dzieci w wieku do trzech lat wraz z opiekunami. Otwarte spotkania odbywają się **w czwartki o godz. 10.00** w sali widowiskowej MGOK. **(MB)**

Podpowiedz samorządowi

W przyszłym roku Garwolin będzie świętował 600-lecie otrzymania praw miejskich od księcia Janusza I Mazowieckiego.

Przygotowania do obchodów tego wydarzenia już trwają, ale władze miasta chcą zaangażować w nie możliwie jak największą część miejskiej społeczności. Pomysły na program uroczystości i działania promocyjne są przyjmowane **do 15 grudnia** pod adresem mailowym 600lat@garwolin.pl. **(MB)**

Garwoliński Tydzień Seniora

Pod honorowym patronatem burmistrz **Marzeny Świeczak** i przy współudziale samorządu województwa mazowieckiego od 9 do 14 listopada odbywał się Garwoliński Tydzień Seniora. Organizatorzy (Centrum Sportu i Kultury, Miejsko-Powiatowa Biblioteka Publiczna, Klub Seniora w Garwolinie i Stowarzyszenie Calos Cagathos) przygotowali szereg atrakcyjnych propozycji: koncert **Katarzyny Zawady** – absolwentki Akademii Muzycznej im. Ignacego Jana Paderewskiego w Poznaniu, zawody sportowe i zabawy dla seniorów w basenie, śpiewanki patriotyczne z udziałem **Tadeusza Talarka** i zespołu „Chwilo Trwaj", wystawę malarską seniorów, wieczór włoski z tenorem **Sergio Bettasem**, spektakl seniorów dla seniorów „Miłość i teleopieka". W programie nie zabrakło też potańcówki pod hasłem „Powróćmy jak za dawnych lat". **(MB)**

W Maciejowicach

Komputery dla uczniów

W gminie Maciejowice jest realizowany projekt „Cyfrowa gmina – granty PPGR". W ramach tego projektu uczniowie, których przodkowie w linii prostej pracowali w państwowych gospodarstwach rolnych, otrzymali sprzęt komputerowy wysokiej jakości.

Samorząd maciejowicki otrzymał na ten cel 248 400 zł, co pozwoliło zakupić 61 laptopów i 8 komputerów stacjonarnych. Uroczystość przekazania sprzętu odbyła się w Muzeum Tadeusza Kościuszki w Maciejowicach, a uczestniczyli w niej także wójt **Tomasz Kwiatkowski** i jego zastępczyni **Beata Rulak-Fryc**. **(MB)**

Opozycja do zwolenników wójta: Siedzicie jak te dupy, stoicie jak te chochoły, pięknie ubrane…

Panowie, obudźcie się!

Wójt Kazimierz Hawryluk zwołał nadzwyczajną sesję, by wprowadzić do budżetu zmiany, w tym wydatek 300 tys. zł na premie dla pracowników urzędu. Sam jednak na sesję nie przyszedł.

Dokumenty na obrady radni dostali dzień przed sesją, późnym wieczorem.

- W zmianach budżetowych jest masa wniosków wójta, o których nic nie wiemy. Ja bym tę uchwałę odrzuciła - stwierdziła **Zofia Szpura**, przewodnicząca rady gminy. - Wszystkie zmiany w budżecie dotyczą działów administracji, ochrony publicznej i ochrony przeciwpożarowej. To są tylko moje przypuszczenia, ale, moim zdaniem, zmiany są na premie. Przyjmując je, dajemy wójtowi zielone światło, by dał ludziom premie, które będą nas kosztowały do końca roku ponad 300 tys. zł. Panowie, wydajemy 300 tys. zł na wynagrodzenia, gdy nie mamy zrobionych żadnych inwestycji! W ciągu półrocza wykonano 1% założonych w planie inwestycji.

Radny **Piotr Kiryluk** przypomniał, że podobnie było rok temu. Wtedy wójt na koniec roku „wrzucił" do budżetu wiele inwestycji. - Wczoraj wieczorem dostaliśmy te dokumenty, dotyczące zmian w budżecie. To około 500 stron. Przyznam, że ja tego nie czytałem. Mam informacje, co w nich zawarto, trochę od przewodniczącej, trochę od kolegów. Pan wójt wsadził kij w mrowisko i zwiał. Nas zostawił z tym problemem – powiedział radny, podkreślając, że w budżecie jest wiele istotnych zmian, jak choćby fundusze na Erasmusa. – Jeśli dzisiaj nie podejmiemy tej uchwały, to dzieci nie pojadą na wycieczkę. Istotne też są zmiany w funduszu sołeckim, które trzeba podjąć do końca miesiąca. Pozostałe sprawy powinny zostać zaopiniowane przez komisję budżetową (komisja nie opiniowała ich). Włos na głowie się jeży. Daj Boże, żeby te zapisy budżetowe były poprawne, bo przygotowując dokumenty w tak krótkim czasie łatwo o pomyłkę.

RIO już nie raz kwestionowała zmiany w budżecie Starej Kornicy, a uchwały przygotowane na zlecenie wójta przez urzędników, a nie skarbniczkę, były poprawiane. Tym razem zmiany w budżecie też przygotowała urzędniczka. Przyznała na sesji, że zrobiła to na ustne zlecenie wójta.

- Nie wiem, czy pani śledzi nasze sesje-tragikomedie. Mam prośbę, by pani zlecenia przyjmowała na piśmie. Niech pani zbiera dokumenty, bo tu nie ma żartów. Sukces jest zawsze pana wójta, ale przy katastrofie zawsze znajdzie winę w pracowniku lub w nas – powiedział do urzędniczki Piotr Kiryluk. Dodał, że zmiany w budżecie powodują odebranie nauczycielom dodatków. - Boli mnie to, bo w zamian daje się premie pracownikom urzędu. Do tego przetarg na termomodernizację szkoły został unieważniony, bo miał być remont za 8 mln, ale oferta była wyższa. Wójt tymczasem dodaje kolejne inwestycje do budżetu. Czy to na ten rok, czy na przyszły? Bo to nie wynika z dokumentów. A wy siedzicie jak dupy - zwrócił się do zwolenników wójta.

Wójta Hawryluka nie było na sesji, którą zwołał.

- Wójt prawdopodobnie już nad tym nie panuje. A dodając nowe inwestycje będzie obsr...ny po uszy – skwitował nieparlamentarnie. Zauważył, że wcześniej gmina wydała pieniądze na dokumentację do remontów dróg, ale remontów nie ma. - Ludzie, kiedy to się skończy?! Zagłosuję za tymi zmianami, chociaż się ośmieszę, ale na kilku sprawach mi zależy.

Zofia Szpura powiedziała, że wnioski wójta powodują zwiększenie deficytu w budżecie do 4,5 mln zł. - Przy niezrealizowanych inwestycjach - zaznaczyła. - Panowie, obudźcie się! Nie bądźcie jak te chochoły, pięknie ubrane i stojące, tylko pomyślcie troszkę o naszej gminie. Przywołuję przewodniczącego komisji budżetowej do zwoływania komisji, żebyśmy nie byli stawiani przed faktem dokonanym – zaapelowała. - Dostałam tutaj taką fajną karteczkę od pracownika biura rady, że wójt nie wyraża zgody na umieszczenie zmian budżetowych w wieloletniej prognozie finansowej. A czy wójt wyraża zgodę na zwiększenie deficytu?

Wójt nie mógł odpowiedzieć, bo był nieobecny. Uchwałę zmieniającą budżet i WPF podjęto 7 głosami „za", a radny **Dariusz Stepczuk** i Zofia Szpura wstrzymali się od głosu.

- Moim zdaniem, procedowane dziś uchwały są niezgodne z ustawą o samorządzie. Wniosek o ich wprowadzenie powinien wpłynąć 7 dni przed sesją. Ja dokumenty dostałam wczoraj o godz. 17.00. Nie zagłosowałam za budżetem, choć chcę wycieczki dla dzieci, ale zostaliśmy postawieni pod ścianą – skomentowała po głosowaniach Zofia Szpura.

MILENA CELIŃSKA

KRONIKA POLICYJNA

KRADZIEŻ DRZEWA

W dniach od 5 do 12 listopada we **Franopolu** nieznany sprawca wyciął i zabrał z lasu szesnaście brzóz. Pokrzywdzony 33-letni mieszkaniec gminy Sarnaki oszacował straty na 3 tys. zł.

ZATRZYMANY POSZUKIWANY

11 listopada funkcjonariusze wydziału kryminalnego łosickiej komendy, działając na podstawie sądowego nakazu doprowadzenia, zatrzymali w Łosicach poszukiwanego 35-latka. Mężczyzna miał do odbycia karę pozbawienia wolności w wymiarze 1 rok i 5 miesięcy.

OSZUSTWO

11 listopada w KPP w **Łosicach** przyjęto zawiadomienie o oszustwie. Nieznany sprawca pobrał z konta pewnej spółki ponad 5 tys. złotych bez wymaganego upoważnienia.

ROWERZYSTA Z PROMILAMI

8 listopada w **Łosicach** funkcjonariusze miejscowej KPP zatrzymali do kontroli drogowej rowerzystę, będącego w stanie nietrzeźwości. Badanie wykazało ponad 1,5 promila alkoholu w organizmie. **(ed)**

APTEKI

16-21 listopada
- ul. Rynek 1,
tel. 83 357 21 38

22 listopada
- ul. Rynek 12,
tel. 83 311 11 17

Starostwu współpraca się nie opłaca?

14 gmin przystąpiło do Stowarzyszenia „Razem dla rozwoju". Zabrakło gminy Platerów i łosickiego starostwa.

Ponad rok temu samorządy powiatów: łosickiego, sokołowskiego i siedleckiego przystąpiły do pilotażowego projektu Centrum Wsparcia Doradczego, by wzmocnić współpracę między samorządami. Inicjatorem przedsięwzięcia był **Mariusz Kucewicz**, burmistrz Łosic, który podkreślał, że przystąpienie do projektu to szansa na zdobycie dofinansowań i na szybszy rozwój gmin. Samorządy mogłyby wspólnie analizować koszty świadczenia usług publicznych oraz tworzyć zespoły negocjacyjne do negocjowania lepszych cen i podpisywania korzystniejszych umów. Poza tym samorządy mogłyby razem pozyskiwać fundusze zewnętrzne. Po roku spotkań i dyskusji ustalono, że najlepszą formą współpracy będzie stowarzyszenie.

Mariusz Kucewicz spotkał się z powiatowymi radnymi, by zachęcić starostwo do przystąpienia do projektu.

- W stowarzyszeniu każdy samorząd będzie miał wsparcie - przekonywał. Pojawiły się jednak pytania o wysokość składki i koszty uczestnictwa w grupie. - Nie wiemy, jakie będą koszty - przyznał burmistrz. - Walne zgromadzenie to ustali. Może być za złotówkę rocznie od mieszkańca, może być więcej. To zależy, czy stowarzyszenie będzie miało biuro. Ale bez biura nie będzie komu tego prowadzić i koordynować.

Mariusz Kucewicz zauważył, że można się ubiegać o grant na działalność stowarzyszenia. Dodał, że nadrzędnym celem będzie obniżenie kosztów wywozu odpadów i zakupu energii. - Dzięki partnerstwu zostałby zatrudniony człowiek, biegły w analizach zamówień publicznych, pracujący dla wszystkich samorządów. Mniejsze gminy zgłaszały, że potrzebują specjalistów do konsultacji wniosków i pilnujących programów, z których można ubiegać się o dotacje.

Radny powiatu **Marian Waszczuk** obawiał się, że ze stowarzyszeniem partnerskim może być taki problem, jak z łosickim związkiem Nieskażone Środowisko. - Trzeba było im dołożyć po 60 tys. zł, by związek dalej funkcjonował. I to każda należąca do związku gmina. Jeśli tu wyjdzie podobna sytuacja, to leżymy – stwierdził.

Janusz Kobyliński

fot. MC

- Czemu leżymy? To zależy, jaką formułę ustalimy na walnym zgromadzeniu członków. Gminy są też członkami Stowarzyszenia „Lokalna Grupa Działania - Tygiel Doliny Bugu", któremu płacą 10 groszy od mieszkańca. A tu stowarzyszenie ustali składki – mówił Mariusz Kucewicz.

- Ale tam jest 100 podmiotów, a tu będzie kilkanaście – opowiedział radny.

Starosta **Janusz Kobyliński** dodał, że powiat ma ponad 30 tys. mieszkańców, a miasto i gmina Łosice około 10 tysięcy. Jego zdaniem, składka po 1 zł od osoby nie byłaby sprawiedliwa.

- Przed wakacjami dostaliście statut, mogliście zgłaszać uwagi – zauważył Mariusz Kucewicz. - Ale można ustalić kwotę preferencyjną dla powiatu, tak jak płacicie do „Tygla".

Starosta podkreślił, że powiat powinien znać zasady płacenia składek, zanim zdecyduje się przystąpić do stowarzyszenia. Radna **Bożena Niedzielak** go poparła i na tym dyskusję zakończono.

fot. UMiG Łosice

Trzy tygodnie później, 7 listopada, w urzędzie MiG Łosice przedstawiciele 14 samorządów powołali Stowarzyszenie „Razem dla rozwoju w partnerstwie". Z powiatu łosickiego przystąpiły wszystkie gminy, oprócz Platerowa. Są też: MiG Kosów Lacki, gminy Ceranów, Jabłonna Lacka, Korczew, Paprotnia, Przesmyki, Repki, Sabnie i Sterdyń. Łosickie starostwo powiatowe nie przystąpiło do stowarzyszenia.

- Jestem sceptycznie nastawiony do tego pomysłu z dwóch powodów – mówi Janusz Kobyliński. - Po pierwsze, priorytety, które według statutu mają być realizowane, są korzystne dla gmin, bo wywóz odpadów i oświetlenie uliczne to ich zadania własne. Nasz powiat byłby jedynym powiatem w stowarzyszeniu. A drugi powód to kwestia składek. Prawdopodobnie będą pobierane od mieszkańca. My mamy ponad 30 tys. mieszkańców, a gminy mają ich po kilka tysięcy. Płacilibyśmy, nie korzystając z „usług", bo jako powiat nie będziemy występować ani o dotację na gospodarkę śmieciową, ani na oświetlenie uliczne, bo to nie są zadania powiatu.

MILENA CELIŃSKA

O powiecie łosickim czytaj też na str. 2, 4

BIURO OGŁOSZEŃ
Łosicki Dom Kultury,
ul. Piłsudskiego 4,
tel. 83 357 34 23, 83 359 05 09

KRONIKA POLICYJNA

URODZIŁA PIJANE DZIECKO

W sobotę, 12 listopada, przed godz. 18.00 policji zgłoszono, że w **Wojcieszkowie** w przydrożnym rowie stoi uszkodzony citroen. Na miejscu funkcjonariusze zastali 31-latkę z gminy Wojcieszków, właścicielkę samochodu. Oświadczyła ona, że była tylko pasażerką, ale nie chciała wskazać, kto kierował autem. Przeprowadzone przez policjantów badanie wykazało, że kobieta ma w organizmie ponad 1 promil alkoholu. Jakby tego było mało, wyszło na jaw, iż jest w zaawansowanej ciąży. W związku z tym mundurowi zdecydowali o przewiezieniu jej do szpitala. Tam 31-latka urodziła dziecko przez cesarskie cięcie. W organizmie noworodka stwierdzono dużą ilość alkoholu. Teraz śledczy prowadzą postępowanie w tej sprawie. Zbadane ma być m.in., czy mogło dojść do narażenia dziecka na niebezpieczeństwo utraty życia lub zdrowia. O sprawie zostanie też powiadomiony sąd rodzinny.

KRADNĄ!

12 listopada 50-latek z Siedlec włamał się do pomieszczeń firmy produkcyjnej w **Łazach** (gm. **Łuków**), skąd ukradł ponad 4 tys. złotych. Z kolei 2 dni wcześniej złodziej grasował w piwnicy na ul. Partyzantów w Łukowie. Jego łupem padły: butla gazowa, spawarka i 40 płyt winylowych - wszystko warte mniej więcej 4,5 tysiąca. Wreszcie 8 listopada na ul. Prusa w Łukowie nieznany sprawca przywłaszczył sobie smartfon marki Xiaomi o wartości 900 złotych. **(BS)**

Jest patron i kilka pomysłów, powstaje tylko pytanie...

Komu się będzie chciało?

Łukowscy radni zdecydowali, że przyszły rok ma być Rokiem Henryka Jerzego Chmielewskiego. Przy okazji Jarosław Okliński zauważył, że dobiegający właśnie końca Rok Kardynała Wyszyńskiego w mieście „wyszedł marniutko".

Zaczęło się od inicjatywy klubu radnych „Razem ponad Podziałami", który 14 października złożył wniosek o podjęcie uchwały w sprawie tego, by patronem roku 2023 w Łukowie została właśnie ta postać.

CENNA I UZASADNIONA

Jak czytamy w uzasadnieniu wniosku, urodzony w 1923 r. i zmarły w ubiegłym roku **Henryk Jerzy Chmielewski** ps. Papcio Chmiel to polski grafik oraz rysownik, najbardziej znany z serii komiksowej „Tytus, Romek i A'Tomek". Za swoją twórczość i działalność patriotyczną (uczestniczył m.in. w powstaniu warszawskim) otrzymał wiele wyróżnień na szczeblu krajowym, w tym Order Orła Białego. Jest też laureatem nagrody „Łukowskiego Złotego Niedźwiedzia" z 2011 r. Z Łukowem był związany przez swoją matkę (z domu Mikonowicz), która mieszkała przy ul. Farfak. W wielu komiksach H. Chmielewskiego można odnaleźć łukowskie akcenty z czasów młodości (kiedy przebywał w Łukowie u swojej babci) i II wojny światowej (kiedy pracował w tutejszej lokomotywowni), choćby rysunki dworca kolejowego.

Burmistrz **Piotr Płudowski** pozytywnie zaopiniował pomysł klubu. - Uważam, że inicjatywa utrwalenia wiedzy i pamięci o osobie, która poprzez swój dorobek artystyczny stała się jedną z najwybitniejszych postaci w dziedzinie polskiej grafiki, a w szczególności komiksu dla młodzieży, jest ze wszech miar cenna i uzasadniona. W twórczości artysty niejednokrotnie można odnaleźć akcenty nawiązujące do miejsc i zdarzeń związanych z Łukowem - napisał.

RONDO? POCZEKAJMY...

O uchwale w tej sprawie łukowscy radni dyskutowali podczas ostatniej sesji. Reprezentujący wnioskodawców **Henryk Lipiec** przypomniał, że w grudniu 2021 r. rada miasta przyjęła uchwałę o „nadaniu dowolnej drodze publicznej położonej na terenie Miasta Łuków nazwy ul. Papcia Chmiela", a niedawno na jednym z bloków powstał upamiętniający rysownika mural. - Pod państwa rozwagę poddaję pomysł, żeby nadać imię Henryka Jerzego Chmielewskiego jednemu z rond, które mamy w Łukowie - dodał.

Podobne stanowisko wyrazili **Arkadiusz Pogonowski** i **Łukasz Bober**. - Fajnie będzie przypomnieć serię komisów „Tytus, Romek i A'Tomek" młodszemu pokoleniu, które nie zna Papcia Chmiela. Mam nadzieję, że miasto i organizacje pozarządowe włączą się tak skutecznie w różne inicjatywy, jak podczas trwającego obecnie Roku Bronisława Chącińskiego - mówił ten pierwszy.

- Warto skontaktować się z synem Papcia Chmiela, który pracuje dla NASA i też jest ciekawą osobistością. Gdyby zechciał nas w przyszłym roku zaszczycić swoją obecnością, można by zorganizować szkolny wykład - podpowiedział drugi. I dodał, że stowarzyszenie „Alternatywa dla Łukowa" jest gotowe zorganizować test wiedzy o Henryku Jerzym Chmielewskim, podobny do testu na temat Chącińskiego, który zaplanowano na **2 grudnia**.

Idei radnego Lipca nie poparł Leonard Baranowski. - Pan starosta publicznie obiecał, że rondo na Radzyńskiej będzie im. ks. Jezierskiego. Jest też propozycja, żeby rondo na ul. ks. Brzóski było imienia ks. Brzóski, a trzecie Powstańców styczniowych - przypomniał. - Chyba nie ma się co kłócić z tymi pomysłami. Mamy mural z Papciem Chmielem, będzie upamiętniający go rok. Poczekajmy, aż będzie można uczynić go patronem którejś z nowych ulic.

Zdjęcie: Kulturalna Inicjatywa Społeczna

Mural z Papciem Chmielem już jest...

NIECH SIĘ COŚ ZADZIEJE

W przyszłość wybiegł też Jarosław Okliński. - Bohater roku i co dalej? - zapytał. - 2022 to rok kardynała Wyszyńskiego. Rok temu słyszeliśmy, choćby z ust radnego Dołęgi, jakie przedsięwzięcia będą realizowane w związku z tym. A wyszło marniutko. Coś było słychać w szkołach, ale poza wydarzeniami kościelnymi w mieście nic się nie działo. Jeżeli decydujemy się na uczczenie jakiejś postaci ogłoszeniem roku jej imienia, to niech w tym czasie coś się zadzieje - zaapelował.

- Czyli tymi wydarzeniami mają się zająć ludzie, którzy zaproponowali ogłoszenie Roku Kardynała Wyszyńskiego? - odpowiedział mu szybko radny Baranowski. A wywołany do tablicy **Robert Dołęga** pospieszył z odpowiedzią: - 28 maja biskup pomocniczy diecezji siedleckiej Grzegorz Suchodolski w kościele Przemienienia Pańskiego w Łukowie dokonał uroczystej instalacji relikwii bł. Stefana Wyszyńskiego. A Łukowski Ośrodek Kultury po raz kolejny zorganizował wystawę zdjęć z kardynałem. Uważam, że to było godne upamiętnienie.

Zwaśnionych próbował pogodzić radny Pogonowski. - Wszystko zależy od tego, czy chce się coś zrobić. W ramach Roku Bronisława Chącińskiego mamy mural, dąb „Bronisław", konkursy plastyczne, pocztówkę, grę miejską. Nie chodzi o to, że wszystko ma robić urząd miasta albo grupa, która wywołała temat. Jeśli podejmuje się uchwałę, potrzeba całego roku pracy różnych osób i instytucji - podkreślił.

Leonarda Baranowskiego to nie przekonało. - Nie oszukujmy się: łatwiej jest zrobić coś ludziom związanym z burmistrzem, bo wtedy pieniądze płyną strumieniem. Ci, którzy są z burmistrzem, mogą zrobić wszystko - skomentował.

Ostatecznie, mimo różnicy zdań, uchwałę w sprawie Roku Henryka Jerzego Chmielewskiego podjęto jednogłośnie.

BARTOSZ SZUMOWSKI

Na finał inwestycji

Starostwo odtrąbiło zakończenie małej obwodnicy miasta. Okazją było oficjalne przecięcie wstęgi na rondzie na ul. Radzyńskiej.

Inwestycja przebiegała pod hasłem: „Przebudowa strategicznej dla rozwoju gospodarczego Powiatu Łukowskiego drogi powiatowej klasy G, stanowiącej połączenie z węzłem kolejowym sieci TEN-T". Jej realizacja objęła kilka odrębnych zadań drogowych na terenie Łukowa. Znalazły się wśród nich: przebudowa ul. Ks. Popiełuszki, ul. Przemysłowej, przebudowa skrzyżowania ul. Ks. Popiełuszki, ul. Przemysłowej i Al. Kościuszki (rondo im. Fryderyka Koziarza), przebudowa skrzyżowania ul. Przemysłowej z ul. Ks. Brzóski oraz przebudowa skrzyżowania drogi powiatowej z drogą wojewódzką nr 806.

Kolejne z zadań dotyczyło przebudowy najstarszego, a tym samym najbardziej wysłużonego odcinka małej obwodnicy, czyli Al. Wojska Polskiego. W ramach prac wykonano tam nową nawierzchnię bitumiczną.

Inwestycja objęła też przebudowę skrzyżowania drogi powiatowej (Al. Króla Władysława Jagiełły) z drogą krajową nr 63 (ul. Radzyńska). Na skrzyżowaniu tym zostało wybudowane rondo wraz z niezbędną infrastrukturą techniczną i drogą dojazdową do przyległych posesji.

Uroczyste oddanie inwestycji do użytku. Zdjęcie: Starostwo Łuków

Wykonawcą wszystkich zadań była spółka Strabag z Pruszkowa. Całkowita ich wartość wyniosła 15 mln zł. Aż 95% tej kwoty wyniosło pozyskane przez łukowskie starostwo dofinansowanie z rządowego funduszu Polski Ład.

Oficjalne zakończenie budowy ronda na ul. Radzyńskiej oraz przebudowy ul. Popiełuszki i ul. Przemysłowej (bo do użytku oddano je wcześniej) miało miejsce 4 listopada. W uroczystości udział wzięli: senator **Stanisław Gogacz**, dyrektor Generalny Lubelskiego Urzędu Wojewódzkiego **Agata Grula**, radny Sejmiku Województwa Lubelskiego **Ryszard Szczygieł**, dyrektor Lubelskiego Oddziału Generalnej Dyrekcji Dróg Krajowych i Autostrad **Mirosław Czech**, starosta łukowski **Dariusz Szustek**, wicestarosta **Janusz Kozioł**, członek Zarządu Powiatu **Władysław Karaś**, radni powiatowi, dyrektor Zarządu Dróg Powiatowych **Stanisław Sokół**, a także samorządowcy z terenu powiatu z burmistrzem Łukowa **Piotrem Płudowskim** oraz wójtem gminy Łuków **Mariuszem Osiakiem**. Poświęcenia inwestycji dokonał ks. **Andrzej Kieliszek**, proboszcz parafii Podwyższenia Krzyża Świętego w Łukowie. **(BS)**

O powiecie łukowskim czytaj też na str. 2

BIURO OGŁOSZEŃ
Dom Handlowy przy skwerku, stoisko „Triumf", ul. Zdanowskiego 4
Stoczek Łukowski, Plac Kościuszki 13

Pytania z Chącińskiego

Już wkrótce tradycyjny łukowski test historyczny. Tym razem jego bohaterem będzie jeden z honorowych obywateli miasta.

Test to część obchodzonego obecnie Roku Bronisława Chącińskiego. Jego bohater w 20-leciu międzywojennym był lekarzem w szpitalu św. Tadeusza w Łukowie. Należał do wielu organizacji działających na terenie Łukowa, z których wiele założył sam. Pełnił też funkcję prezesa: Ochotniczej Straży Ogniowej, Hurtowni Udziałowej Towarzystwa Myśliwskiego i Towarzystwa Dobroczynności. Był pomysłodawcą założenia elektrowni i łaźni miejskiej. Powołał polską szkołę średnią, a w 1919 r. pisma „Pamiętnik Łukowski" oraz „Głos Ziemi Łukowskiej". Zmarł nagle w 1922 r., przemawiając podczas odsłonięciu tablicy upamiętniającej ks. Stanisława Brzóskę. W tym samym roku rada miasta nadała mu tytuł Honorowego Obywatela Miasta Łukowa.

Zdjęcie: Alternatywa dla Łukowa

Stowarzyszenie „Alternatywa dla Łukowa" wspólnie ze Szkołą Podstawową nr 4 w Łukowie organizują test wiedzy o mieście, w którym będzie można utrwalić wiedzę także o Chącińskim. W tym roku test ma liczyć 50 pytań. Swoją wiedzę będą mogli w nim sprawdzić mieszkańcy Łukowa w różnym wieku, w tym uczniowie szkół podstawowych od VI klasy wzwyż. Patronat nad wydarzeniem objął burmistrz Łukowa **Piotr Płudowski**.

Udział w teście jest darmowy, a dla najlepszych przygotowano nagrody. Do rywalizacji będzie można przystąpić **2 grudnia** w Szkole Podstawowej nr 4. Zgłoszenia są przyjmowane drogą mailową - pod adresem: alternatywadlalukowa@gmail.com - **do 30 listopada**. **(BS)**

R E K L A M A
TELEWIZJA ŁUKÓW
mastertv
Łuków, os. Unitów Podl. 17
tel./fax 25 798 89 94
www.telewizja.lukow.pl
JESTEŚMY WASZĄ TELEWIZJĄ
aktualności ogłoszenia reklama

Na jakie problemy najczęściej skarżą się pacjenci?

Zrealizowano 34 tysiące recept

Gmina Latowicz od wielu lat ma jeden z najwyższych w kraju wskaźników zgłaszalności na badania profilaktyczne. W przypadku cytologii to 52%, mammografii - 52%, a chorób układu krążenia - 51%.

W gminie podstawową opiekę zdrowotną zapewniają mieszkańcom przychodnie w Latowiczu i Wielgolesie (obie są filiami Centrum Medyczno-Diagnostycznego.) W Latowiczu korzysta z niej 3289 pacjentów. Od początku roku odnotowano 9370 wizyt lekarskich (co daje średnio 3 wizyty na pacjenta). W Wielgolesie zadeklarowanych jest 1580 pacjentów, którzy przez ostatnie 10 miesięcy odwiedzili przychodnię ponad 3,5 tys. razy (2,5 wizyty na pacjenta).

REWOLUCYJNY PROJEKT

Z roku na rok coraz więcej mieszkańców wykonuje podstawowe badania kontrolne. - Gmina od wielu lat ma bardzo dobry wskaźnik korzystania z badań profilaktycznych - zwraca uwagę **Paweł Żuk**, prezes Centrum Medyczno-Diagnostycznego. W przypadku cytologii to 52% populacji (co daje jeden z najwyższych wyników w kraju), mammografii - 52%, a chorób układu krążenia - 51%.

Ludzie chcą się przekonać, że z ich zdrowiem jest wszystko w porządku. A jeśli badania wykażą jakieś niepokojące zmiany, można szybko i skutecznie wdrożyć odpowiednie działania. W związku z tym oblegana jest także gminna apteka. W ciągu ostatnich 10 miesięcy zrealizowała aż 34 tys. recept.

Z początkiem listopada w całym kraju uruchomiono nową formę podstawowej opieki zdrowotnej, tzw. opiekę koordynowaną. - Minister zdrowia powiedział, że to jest rewolucyjny projekt, i rzeczywiście to jest nowość w polskiej służbie zdrowia. Od tej pory lekarz rodzinny będzie mógł sprawować opiekę nad pewnymi grupami pacjentów (np. z nadciśnieniem tętniczym, niewydolnością serca, przewlekłą chorobą wieńcową czy cukrzycą) bez konieczności odsyłania ich do specjalisty. W określonych przypadkach sam może zlecić badania diagnostyczne - mówi Paweł Żuk.

Jak nadmienia prezes, jest to nowa forma opieki, a więc jeszcze niewystarczająco powszechna. Na terenie Mazowsza wprowadziło ją tylko kilkanaście z kilku tysięcy przychodni. - My także zgłosiliśmy się do tego projektu - dodaje prezes. I to jest dobra wiadomość, biorąc pod uwagę fakt, że w okresie popandemicznym wzrosła liczba pacjentów wymagających dalszych badań diagnostycznych. - Obserwujemy duże nasilenie depresji i dolegliwości związanych z obniżonym nastrojem - informuje prezes.

ANTYBIOTYK NA ZAPAS

Jesień i zima to czas, gdy u małych dzieci częściej pojawiają się infekcje. I tutaj Paweł Żuk ma również dobrą wiadomość dla pacjentów. - Zakupiliśmy nowe urządzenie medyczne, przeznaczone dla maluchów do 6. roku życia, które jest w stanie określić, czy infekcja wymaga antybiotyku, czy nie. Wyniki są gotowe w ciągu kilku minut. Staramy się, żeby takie przydatne urządzenia mieć na miejscu, ponieważ mnóstwo dzieci dostaje antybiotyk na zapas, bo mama się boi - tłumaczy prezes.

Na bardziej skomplikowane badania (jak ultrasonografie naczyń

Bogdan Świątek-Górski wójt gm. Latowicz

Paweł Żuk prezes Centrum Medyczno-Diagnostycznego

szyjnych, echo serca, badania wysiłkowe czy biopsje) mieszkańcy gminy Latowicz muszą dojeżdżać do Mińska Mazowieckiego. Są one wykonywane w przychodniach Centrum przy ul. Dąbrówki lub Piłsudskiego.

Problemy lokalnej służby zdrowia też omawiano na ostatniej sesji rady gminy w Latowiczu w obecności prezesa Centrum. Pojawiły się uwagi dotyczące świadczonych usług. Narzekano głównie na brak lekarzy. Mówiono, że chory nie zawsze może skorzystać z porady lekarskiej, gdy tego potrzebuje. Mieszkańcy zwracali wójtowi uwagę na problem z dostępnością lekarzy w godzinach popołudniowych. - Czy można ustawić grafik pracy w taki sposób, aby lekarze byli bardziej dostępni w drugiej połowie dnia, do godz. 18.00? - zapytał **Bogdan Świątek-Górski**.

- Na pewno nie we wszystkie dni - odpowiedział Paweł Żuk. - Z całym szacunkiem, ale nie jesteśmy w stanie zatrzymać lekarza, jeżeli on w przychodni czeka tylko na 2 osoby - odpowiedział. - Mamy młodych lekarzy, staramy się uzupełniać braki, ale to są rezydenci, którzy cały czas się szkolą, bo mają taki obowiązek. Problemem jest, że ci lekarze ciągle się zmieniają.

CALL CENTER I MAŁO SZCZELNE GABINETY

Podczas sesji poruszono również kwestię dostępu do call center. - Wykonaliśmy bardzo dużo pracy, żeby poprawić komunikację telefoniczną. Wymieniliśmy całą centralę. W tej chwili otrzymuję na bieżąco raporty, że czas oczekiwania na połączenia znacznie się skrócił - zapewniał prezes.

Druga sprawa to wyciszenie drzwi w gabinecie lekarskim i pielęgniarskim w przychodni w Wielgolesie. - To malutki budynek, z bardzo ciasną poczekalnią, więc pacjenci oczekują na wizytę pod samymi drzwiami. Czujemy się niekomfortowo, słysząc dolegliwości innych ludzi. Sygnalizowaliśmy ten temat na wiosnę, ale nic nie zostało zrobione - przypomniała radna, mieszkanka miejscowości.

- Przepraszam, widocznie nam to umknęło - odpowiedział prezes i obiecał rozwiązanie problemu.

TOMASZ MARKIEWICZ

KRONIKA POLICYJNA

NA ZAKAZACH

9 listopada w **Dąbrowie** policjanci zatrzymali do kontroli drogowej volkswagena. 22-letni kierowca prowadził pojazd pomimo administracyjnej decyzji starostwa powiatowego o cofnięciu uprawnień. Mieszkańcowi gminy Mrozy grozi do 2 lat pozbawienia wolności.

11 listopada w **Mińsku Mazowieckim** na ul. **Sosnkowskiego** policjanci zatrzymali do kontroli kierowcę renaulta. Okazało się, że mieszkaniec Mińska Mazowieckiego ma sądowy zakaz prowadzenia pojazdów. Grozi mu do 5 lat pozbawienia wolności.

12 listopada wpadł następny kierowca z sądowym zakazem prowadzenia pojazdów. Dzielnicowi mińskiej komendy zatrzymali do kontroli na ul. **Sosnkowskiego** forda, którego 38-letni kierujący miał zakaz prowadzenia pojazdów. Teraz mieszkaniec Mińska Mazowieckiego stanie przed sądem.

NIETRZEŹWI

8 listopada w **Pustelniku** 37-letni kierujący mazdą doprowadził do kolizji z prawidłowo zaparkowanym citroenem. Okazało się, że kierowca miał ponad 3 promile alkoholu w organizmie. Mieszkańcowi gminy Stanisławów za prowadzenie auta w stanie nietrzeźwości grozi do 2 lat pozbawienia wolności.

11 listopada w **Mińsku Mazowieckim** na ul. **Siennickiej** dzielnicowi zatrzymali do kontroli volkswagena, którego 42-letni kierowca miał 1,5 promila alkoholu w organizmie. Mieszkańcowi gminy Stanisławów zatrzymano prawo jazdy. Za jazdę na podwójnym gazie odpowie przed sądem. **(ak)**

Liczy się czas parkowania

Radni Mińska Mazowieckiego podnieśli roczną opłatę abonamentową za postój pojazdu w strefie płatnego parkowania. Będzie wynosiła 220 zł.

Wniosek wprawdzie uzyskał większość (11 głosów), ale aż 9 radnych głosowało przeciwko. Wiceprzewodniczący rady **Mariusz Żyła** przekonywał, że przy 17-procentowej inflacji to nieznaczna, bo zaledwie 10-procentowa podwyżka.

- Wprowadzając strefę płatnego parkowania, mieliśmy określony cel: skłonienie kierowców do krótszych postojów, czyli zapewnienie jak najczęstszej rotacji pojazdów na parkingach - tłumaczył burmistrz **Marcin Jakubowski**. Ale teraz, jego zdaniem, stosowanie wszelkiego rodzaju abonamentów jest działaniem wbrew pierwotnemu założeniu. - Jeżeli proporcja pomiędzy abonamentem a pojedynczą stawką uiszczaną przez kierowcę będzie zbyt mała, cel wprowadzenia strefy przestanie być realizowany. Kierowcy będą kupować tanie abonamenty roczne i parkować, nie zważając na czas parkowania - tłumaczył.

Zaniepokojona radna **Teresa Szymkiewicz** zapytała o skutki podwyżki opłaty abonamentowej.

- Koszt dla mieszkańca będzie wynosił ok. 5 gr dziennie, czyli nie będzie w żaden sposób odczuwalny finansowo - zauważył burmistrz. - A jeśli nie wprowadzimy podwyżki, całe centrum będzie znowu zapchane samochodami.

Postój w strefie płatnego parkowania (centrum miasta) jest płatny od poniedziałku do piątku w godz. 8.30-16.30, z wyłączeniem świąt i dni ustawowo wolnych od pracy. Mieszkańcom są wydawane karty uprawniające do bezpłatnego parkowania w obrębie podstrefy, w której mieszkają. Istnieje możliwość wykupu rocznej opłaty abonamentowej na jeden pojazd dla mieszkańca Mińska Mazowieckiego, jak również zryczałtowanych opłat dla osób spoza miasta. Aby ułatwić korzystanie z SPP, wprowadzono kilka możliwości wykupienia biletu: tradycyjny w parkomacie, poprzez aplikacje mobilne oraz karty abonamentowe i ryczałtowe (wydawane na określony czas). Mińszczanie korzystają ze wszystkich tych form. W 2021 r. w parkometrach zakupiono 429 547 biletów (1 016 254,60 zł), chętnie dokonywano też wpłat za pomocą aplikacji mobilnych Skycasch i Pango (50 692 biletów - 179 950,65 zł), wydano też 1327 kart (322 701,00 zł). Ubiegłoroczne wpływy ze strefy płatnego parkowania (1 900 310,31 zł) w 94% pokryły wydatki związane z funkcjonowaniem komunikacji miejskiej (2 014 927,34 zł). W całym ubiegłym roku z tytułu nieuiszczenia opłaty w SPP wystawiono 6 380 wezwań do zapłaty, a wpływy z tego tytułu wyniosły 381 641,63 zł.

TOMASZ MARKIEWICZ

fot. AK

Wręczono pierwszy w historii tytuł „Zasłużony dla gminy Mińsk Mazowiecki"

Anna Kosobudzka nagrodzona

Tytuł został przyznany przez radę gminy **Annie Kosobudzkiej** jako wyraz uznania i podziękowania za pracę na rzecz samorządu. - Od czasu transformacji władzy do odejścia na zasłużoną emeryturę w roku 2020 piastowała funkcję skarbnika gminy, przyczyniając się bezpośrednio do jej rozwoju - mówił **Antoni Janusz Piechoski**, wójt gminy Mińsk Mazowiecki.

Jak tłumaczył, to historyczny moment, ponieważ tytuł został przyznany po raz pierwszy. Zapewniał także o wyjątkowości tego wyróżnienia, które będzie przyznawane naprawdę rzadko, tak żeby za bardzo nie spowszedniało.

- Jestem wzruszona, ale i zaskoczona, że pierwszy taki medal trafił w moje ręce, bo każdy z państwa obecnych dzisiaj na sali część swojego życia poświęcił pracy dla lokalnej społeczności i każdemu z państwa taki medal się należy. Chociaż jestem mieszkanką innej gminy, zawsze mówię, że to jest moja gmina - dziękowała Anna Kosobudzka. **(T.MARK)**

O powiecie mińskim czytaj też na str. 2

APTEKI

16 października – Kazikowskiego 5
17 października – Kopernika 5
18 października – Dąbrówki 52
19 października – Warszawska 120
20 października – Rudzkiego 9
21 października – Widok 2/4
22 października – Cicha 12/525
23 października – Kościuszki 14/U-2

BIURO OGŁOSZEŃ

Mińsk Mazowiecki
„Tech-Mar", ul. Konstytucji 3 maja 2 (naprzeciwko Urzędu Miasta), tel. 25 758 72 41

Mrozy Kiosk „Mrozer", ul. Armii Krajowej 6

KRONIKA POLICYJNA

OSZUSTWO NA BLUZĘ

Mimo że media niemal non stop alarmują o mechanizmie oszustwa na wysyłany przez przestępców link logowania się do banku, nie brakuje osób, które ciągle dają się na to nabierać. W ubiegłym tygodniu 33-letni mieszkaniec **Siedlec** zgłosił policji, że na jednym z portali wystawił bluzę na sprzedaż. Zgłosił się do niego potencjalny kupiec, który wysłał mu link, dzięki któremu sprzedawca miał otrzymać pieniądze. Tyle że, logując się do banku, udostępnił swoje dane oszustowi, a ten wypłacił z jego konta 3 tys. złotych.

NIE SPOJRZAŁ W KALENDARZ?

W **gminie Paprotnia** policjanci zatrzymali kierowcę opla. Mężczyzna miał obowiązujący do 2041 roku zakaz prowadzenia wszelkich pojazdów. Teraz ponownie stanie przed sądem.

ZNALEŹLI

W **gminie Skórzec** policjanci zatrzymali 61-latka, który był poszukiwany przez sąd do odbycia kary 3 miesięcy pozbawienia wolności.

OSZUSTWO NA WYNAJEM

Mieszkanka **Siedlec** przez jeden z portali ogłoszeniowych znalazła ofertę wynajmu lokalu mieszkalnego. Mając zapewne na uwadze obecne kłopoty z dostępnością mieszkań, kobieta przesłała wynajmującemu zaliczkę w kwocie 1,5 tys. zł. Od tego czasu kontakt z ogłoszeniodawcą się urwał.

KTOŚ MIAŁ DANE...

Mieszkanka **powiatu siedleckiego** zgłosiła policji, że nieznana osoba, wykorzystując jej dane osobowe, zawarła umowę z firma telekomunikacyjną. Sprawcy jeszcze nie ustalono. (**jj**)

Sprzęt dla OSP

Do jednostek OSP w Mokobodach i Osinach Dolnych trafił bardzo nowoczesny sprzęt strażacki, który nie tylko ułatwia prowadzenie akcji ratowniczych, ale także chroni życie i zdrowie. Chodzi przede wszystkim o specjalistyczne ubrania „Neomeksy", ale także hełmy, buty, rękawice i inne wyposażenie osobiste.

– Zakup tego wyposażenia w połowie sfinansował Urząd Marszałkowski – mówi wójt gminy Mokobody, Iwona Księżopolska. – Nasi druhowie nie raz otrzymywali już wsparcie z UM, także na poważne zadania inwestycyjne. (**ZJ**)

APTEKA

Całodobowy dyżur pełni apteka
ul. Kilińskiego 23, tel. 25 631 30 84

O powiecie siedleckim czytaj na str. 1, 2, 3, 5, 10, 13

BIURA OGŁOSZEŃ

ul. Armii Krajowej 11,
tel. 25 633 05 05
DomTel, ul. Chrobrego 9/3,
tel. 25 740 20 20,
Biuro Ogłoszeń „GW"
Margus – Marzena Gustołek,
tel. 512 212 441, e-mail.
m.gustolek@gazeta.pl,
dojazd do klienta

Sytuacja generalnie nieciekawa

Na spotkaniu z szefem PGG Energia mówiono zupełnie co innego, niż jeszcze kilka dni temu mówiło Ministerstwo Środowiska. Wójtowie uważają, że system dystrybucji węgla jest tworzony na wariackich papierach.

W składach opału węgla jest niewiele. fot. zbj

Co chwila mamy do czynienia z medialnymi pokazówkami, z których ma wynikać, że węgla jest pod dostatkiem, a rząd panuje nad sytuacją i nie dopuści, aby Polacy marzli tej zimy. Niedawno telewizja publiczna wyemitowała sielski obrazek – premier Morawiecki w Otwocku na tle wysokich hałd węgla. A do tego oczywiście odpowiednia porcja deklaracji i zapewnień o tym, jak to rządzący panują nad sytuacją. Rzeczywistość jest jednak zupełnie inna.

– Okazało się, że w Otwocku był węgiel dla 50 osób, a dla 200 go zabrakło – mówi wójt gminy Kotuń **Grzegorz Góral**. – W telewizji wszystko wygląda wspaniale, ale o tym, jak jest naprawdę, to najlepiej chyba wiemy tu na dole. W Kotuniu nie unikamy wyzwania dotyczącego zaopatrzenia mieszkańców w opał na zimę, ale nie jest to łatwe.

To nie są tylko zapewnienia wójta, bo w gminie już od pewnego czasu są zbierane deklaracje od mieszkańców zainteresowanych kupnem węgla od gminy. Do tej pory wpłynęło około 700 takich deklaracji (wcześniej złożono 2500 wniosków o dopłaty na zakup węgla).

– Zamierzamy sprzedawać węgiel, ale bardzo niedawno Sejm uchwalił ramy prawne takiego zadania – mówi Grzegorz Góral. – Gmina jest więc na etapie rejestrowania i załatwiania formalności dotyczących sprzedaży węgla. Wstępnie wyłoniliśmy już dystrybutora, którym jest skład opału działający w naszej gminie. Teraz pracujemy nad szczegółami.

W gminie jest też inny skład opału i wójt deklaruje, że jeśli będzie zainteresowany współpracą, to też będzie z nim rozmawiał. Wydaje się jednak, że w tej chwili ważniejsze są inne kwestie, natury zasadniczej.

– Ciągle nie wiemy, skąd węgiel będzie dostarczany, bo nikt tego jeszcze nam nie powiedział – dodaje wójt. – Wątpliwe też, aby do domowych palenisk wystarczyło węgla krajowego. No i wreszcie pozostaje kwestia transportu węgla. Na razie wojewoda kazał zamawiać węgiel w internecie na stronie ciepło.gov.pl.

Wójt narzeka jednak, że w kwestii transportu węgla otrzymuje bardzo rozbieżne informacje. – Niedawno w Siedlcach było spotkanie z prezesem PGG Energia, w którym wzięli udział między innym i wójtowie z gmin Siedlce, Paprotnia, Przesmyk i Korczew. I otrzymaliśmy na tym spotkaniu informację zasadniczo inną niż jeszcze kilka dni temu od przedstawiciela ministerstwa klimatu, który wyjaśniał, że będą tworzone wojewódzkie centra dystrybucji węgla, skąd gminy będą mogły odbierać opał. Natomiast na spotkaniu z prezesem PGG Energia otrzymaliśmy informację, że gminy mają kierować mieszkańców po odbiór wcześniej zamówionego przez internet węgla, do składów działających w ramach systemu Kwalifikowany Dostawca Węgla PGG. W powiecie siedleckim jest tylko jeden taki skład, w Borkach Kosach.

Z prognoz pogody wynika, że od połowy listopada zacznie się gwałtownie oziębiać. Mrozy mają być nie tylko w nocy, ale i w dzień. Kwestia zaopatrzenia w węgiel staje się coraz pilniejsza. Tymczasem wójt gminy Kotuń przyznaje, że gminny system dystrybucji paliwa nie został jeszcze nawet zorganizowany. I ma w kwestii zaopatrzenia w paliwo swoje, niestety, pesymistyczne zdanie.

– Z tego wszystkiego wyciągam wniosek, że węgla dla wszystkich raczej nie wystarczy – uważa wójt. – Zapotrzebowanie jest większe, niż możliwości dystrybutorów. Ale ludzie są zaradni i jakoś sobie poradzą. Będą opalać drewnem i nie tylko. Prezes powiedział przecież, że w tej trudnej sytuacji można palić wszystkim, byle nie oponami. Podejrzewam, że ilość odpadów odbieranych z gospodarstw domowych może wyraźnie spaść...

Wójt twierdzi, że „Generalnie sytuacja jest nieciekawa". Uważa, że ta zima zweryfikuje wiele rzeczy.

– Jeśli węgiel byłby w wystarczających ilościach, to rząd nie obarczałby samorządów jego dystrybucją – uważa Grzegorz Góral. – To już kolejne podejście do tego, aby odpowiedzialność zrzucić na innych. Rząd próbował zobowiązać do dystrybucji węgla, oczywiście po odpowiednio niskich cenach, jego dotychczasowych dystrybutorów, ale oni „nie weszli" w tej interes. Potem były dopłaty w wysokości 3 tysięcy, a teraz przyszła pora na samorządy. Odbieram to jako próbę zrzucenia na nie odpowiedzialności. Rząd chyba nie zastanowił się w ogóle, jak wiele pracy i czasu wymaga stworzenie systemu dystrybucji węgla.

Wójt podaje konkretny przykład z gminy Kotuń. Otóż wnioski o „dopłaty węglowe" złożyło tu ponad 2500 właścicieli gospodarstw. Ich weryfikacja to ogrom pracy, który spadł na gminę. – U nas weryfikacją wniosków zajmuje się aż 6 osób, a pomimo to dziennie mogą one przeanalizować około setki wniosków – wyjaśnia Grzegorz Góral. – Niedawno miałem raport z GOPS, z którego wynika, że wypłacono dopiero 800 dodatków węglowych. To około 30 procent ze zgłoszonych wniosków, tymczasem na ich rozpatrzenie mamy 2 miesiące. Ludzie się denerwują i stale pytają, kiedy wypłacimy im pieniądze. My się nie migamy od dodatkowej pracy, ale sprawą trzeba się było zająć w maju, a nie w listopadzie. Teraz wszystko robi się w pośpiechu, na wariackich papierach, bo nadal nie ma precyzyjnych informacji, jak to wszystko ma wyglądać...

ZBIGNIEW JUŚKIEWICZ

W to wydarzenie zaangażowała się cała lokalna społeczność.

Wspomnienia babci Józi

Zbieranie materiałów, można powiedzieć całej dokumentacji historycznej, trwało tygodniami. Bo to przedstawienie było naprawdę wyjątkowe, zarówno ze względu na jego walory artystyczne, jak też liczbę osób zaangażowanych w jego przygotowanie. I kiedy w Szkole Podstawowej w Dąbrówce Stany w gminie Skórzec zakończył się spektakl „Wspomnienia babci Józi", wystawiony z okazji Dnia Niepodległości, na widowni rozległy się nie tylko gromkie brawa. Niektórzy widzowie ocierali łzy wzruszenia.

W przygotowanie spektaklu zaangażowali się nie tylko uczniowie z SP, ale także nauczyciele, pracownicy administracyjni szkoły oraz biblioteki w Skórcu. Można powiedzieć, że to było wspólne dzieło całej lokalnej społeczności. Jego głównym motorem, a także autorką oryginalnego scenariusza, była nauczycielka **Monika Poślada**.

– Scenariusz w dużej części został opracowany na podstawie wspomnień osób z mojej rodziny, na przykład tytułowej babci Józi, która pamiętała czasy, kiedy Polska odzyskiwała niepodległość. Tak więc spektakl ma także swoją wartość nie tylko artystyczną czy sentymentalną, ale także historyczną – mówi pani Monika

Przygotowanie spektaklu wymagało dużo pracy, nie tylko przy opracowaniu scenariusza, ale wielu godzin prób z aktorami. Wielkim wyzwaniem było też przygotowanie scenografii. Spektakl składał się z kilku scen, z których każda stanowiła swego rodzaju odrębną całość. Jedna z nich była obrazem ulicy z pierwszych dekad XX wieku i momentu ogłoszenia wojny. Jedna ze scen miała formę pantomimy. Nie brakowało też elementów wokalnych, z piosenką „Biały Krzyż".

Wśród osób, które szczególnie zaangażowały się w przygotowanie spektaklu, były, poza panią Moniką, także **Iwona Mazur** i **Renata Pliszka**. Towarzyszył im oczywiście cały sztab ludzi wspierających wydarzenie.

– O skali przedsięwzięcia świadczy choćby to, że w samym spektaklu na scenie zaprezentowało się około 80 osób, a tych, którzy nas w różny sposób wspierali, było znacznie więcej – mówi Iwona Mazur. – Kiedy ludzie dowiadywali się, że szykujemy taki spektakl, to przynosili nam wspaniałe rekwizyty. Wśród takich wspierających byli rodzice uczniów, czy nasi sąsiedzi. Myślę, iż szczególnie ważne, a przy tym bardzo symboliczne jest to, że wśród aktorów były także dzieci z Ukrainy, które uczą się w naszej szkole. Były też dzieci z niepełnosprawnościami i babcia naszego ucznia z Ukrainy. To wszystko bardzo motywowało nas do pracy, ale także zobowiązywało do tego, żeby widownia nie była rozczarowana. Wcześniej nie robiliśmy bowiem tak dużych projektów.

fot. arch. szkoły

W głównych rolach wystąpiło trzech młodych aktorów. W rolę babci wcieliła się **Amelia Duk**, wnuczkę zagrała **Lena Guzek,** a w scenie „Pożegnanie syna" wystąpił **Mateusz Izdebski**.

– Samorząd i szkolny wolontariat przygotowali symboliczny grób nieznanego żołnierza z brzozowym krzyżem – mówi Renata Pliszka. – Uczniowie pełnili przy nim wartę honorową. Z kolei rodzice przygotowali kiermasz słodkości, z kolorową watą cukrową. Pieniądze, a udało się zebrać kilkaset złotych, zostaną przeznaczone na doposażenie szkolnego placu zabaw. Chcemy, aby takie kiermasze znalazły się w kalendarzu szkolnych imprez już na stałe.

Temu uroczystemu dniu towarzyszył także konkurs plastyczny „Wolność". Trzy pierwsze, równorzędne miejsca zajęli: **Anastazja Mirchuk** z Ukrainy, **Maciej Sokołowski** i **Franciszek Płatkowski**.

ZBIGNIEW JUŚKIEWICZ

Copyright 571c620266

W radzie gminy w Ceranowie

Schody, schody...

Wójt Ewa Częścik była „zdumiona". Radny Andrzej Fabisiak uznał, że „nareszcie rada zaczęła myśleć", a nie być „tylko wykonawcą rozkazów" pani wójt. To pierwsze reakcje po tym, gdy radni odrzucili uchwałę o zmianach w budżecie gminy Ceranów.

Kontrowersyjny okazał się koszt robót przy wejściu do budynku szkoły w Ceranowie. Wójt **Ewa Częścik** zwracała uwagę, że z powodu sprzeciwu radnych nie przyjęto również innych zmian w budżecie, niezbędnych do funkcjonowania gminy.

– Tak jak radny **Józef Dziwulski** powiedział, zrobiła pani wrzutkę do budżetu z tymi schodami i tarasami, a reszta budżetu jest ok – polemizował z wójt przewodniczący rady **Tomasz Żołnicki**. Jego zdaniem, zbyt drastyczne, sięgające 100% czy choćby 85%, okazały się rozbieżności pomiędzy kosztorysem a wybraną ofertą.

NAJPIERW BEZPIECZEŃSTWO

Dyskusję na sesji rozpoczęła radna **Wanda Golatowska**: – Dla mnie jako dla pedagoga i nauczyciela najważniejsze jest bezpieczeństwo uczniów. Marmury ani kostka, które są planowane do ułożenia, a w zasadzie już się to częściowo robi, nie zabezpieczają przed upadkiem. Czy ktoś z radnych chciałby, żeby jego dziecko albo wnuk wrócił ze szkoły z urazem głowy lub innej części ciała? Bo ja nie... – mówiła radna. – Po drugie, nikt z nami wcześniej tego nie konsultował. Decyzje są podejmowane cały czas za naszymi plecami, a my mamy tylko przyjąć uchwałę.

– Radna Golatowska ma rację. Wszystko trzeba planować i wcześniej uzgadniać z radnymi – zgodził się radny Józef Dziwulski. – O tych schodach to trzeba było rozmawiać rok temu – przekonywał. Wyliczył też, ile pieniędzy już przeznaczono na inwestycję. – Razem te schody to będzie z pół miliona. I nie wiem, czy to koniec.

Wytknął też wójt brak konsekwencji w planowaniu przedsięwzięć, jak choćby przeznaczenie pieniędzy na projekt sali gimnastycznej. – Dzisiaj się zabiera te pieniądze. Raz pani daje bez przygotowania, teraz pani zabiera bez przygotowania – mówił radny Józef Dziwulski. – Pani specjalnie robi wrzutki do budżetu.

W KAPCIACH NA WESELU?

Radny **Marek Powierza** miał wątpliwości, czy na tym etapie prac przy szkole można wstrzymywać inwestycję. Bo niedokończony budynek, jak zauważył radny, będzie wyglądał jak ktoś, kto przyszedł na wesele ładnie ubrany, ale w kapciach.

Wójt Ewa Częścik zwracała uwagę, że zgodnie z zaleceniami konserwatora zabytków (szkoła mieści się w zabytkowym pałacu) na schodach mógł być albo piaskowiec albo granit. – Ten granit nie jest śliski, ale chropowaty, więc nie ma niebezpieczeństwa, że ktoś się pośliźnie – przekonywała. Wójt odpierała również zarzuty o brak konsultacji: – Właśnie w tym celu były zwołane komisje, by to przedyskutować. Dlatego prosiłam, by pojechać w teren.

Radny Andrzej Fabisiak zwrócił uwagę, że budowa trwa już ponad rok, a konsultacje wójt zarządziła na trzy dni przed sesją. Zdaniem radnego, wójt celowo stawia radnych w sytuacji, gdy właściwie nie mają wyboru. – Nie będziemy pani zakładnikami – zapowiedział.

SKĄD TA KWOTA?

Przewodniczącego rady Tomasza Żołnickiego interesowała suma, jaką chce się teraz wydać na prace przy szkole. – Skąd się wzięła kwota 125,5 tys. złotych? – pytał. – Wynika ze złożonej oferty – wyjaśniła wójt.

– Ta kwota wynika z oferty złożonej przez firmę, bez żadnego przetargu z niezapewnionymi pieniędzmi w budżecie, tak? – dopytywał przewodniczący. – Wysłaliśmy do różnych firm zapytania o cenę i otrzymaliśmy ofertę. Do otrzymania oferty nie ma konieczności zabezpieczania środków – wyjaśniała wójt. – Odnośnie ceny mamy orientację na podstawie kosztorysu inwestorskiego.

Przewodniczący Tomasz Żołnicki poprosił wójt o wgląd do kosztorysu. Po przerwie poinformował radnych: – Mam tutaj kosztorys i jest w nim 62 tys. złotych. Mówię tylko o tarasach. – Do tego dochodzi jeszcze balkon – dopowiedziała wójt. – Pani źle mówi – zaprotestował przewodniczący. – Tutaj jest napisane: Montaż okładziny, słupów i kolumn.

Zdaniem wójt, chodziło o cokół, cokolik wkoło słupa. – Słup to jest cokół? – zdziwił się przewodniczący. Wymiana zdań na temat szczegółowego zakresu prac przy wejściu do szkoły trwała dłuższą chwilę. W jej trakcie okazało się, że na przeprowadzenie prac wpłynęła tylko jedna oferta. – Taniej nie będzie. Materiały budowlane drożeją z dnia na dzień – stwierdziła wójt.

– Mieliśmy ofertę, mieliśmy kosztorys... Przechodzimy do głosowania – podsumował przewodniczący Tomasz Żołnicki.

Za uchwałą o zmianach w budżecie było 6 radnych (Bereza, Godlewski, Powierza, Lipka, Rytel, Waszczuk), 7 było przeciw (Dziwulski, Fabisiak, Golatowska, Michałowska, Żołnicki, Zyśk, Sarna), a 1 radny (Sieńczewski) wstrzymał się od głosu. Uchwała nie została przyjęta.

Tekst i zdjęcie
DARIUSZ KUZIAK

Na życzenie gminy Sokołów Podlaski – w starostwie sesja nadzwyczajna

Zamiast 6,5 km tylko 4 km drogi

Jeszcze zimą tego roku gmina Sokołów Podlaski gorąco przekonywała, jak ważny jest dla mieszkańców remont drogi powiatowej z miasta przez Przywózki w stronę Paczusk. Gmina zgodziła się przejąć to zadanie i złożyć na drogę wniosek do Polskiego Ładu. Jednak zamiast na 6,5 km drogi ostatecznie wnioskowała o pieniądze tylko na 4 km.

W tej sytuacji rada powiatu na nadzwyczajnej sesji 4 listopada zmieniła swoją poprzednią uchwałę, by dostosować ją do wniosku złożonego przez gminę.

– W pierwszej wersji, i do chwili obecnej, gmina przejęła zadanie rozbudowy drogi na całym odcinku w swoich granicach administracyjnych. Miała też złożyć wniosek do Polskiego Ładu na cały odcinek – tłumaczyła starosta **Elżbieta Sadowska**. – W gminie podjęli jednak decyzję, że złożą wniosek tylko na 4 kilometry.

Teraz chodzi o to, by wszystko zgadzało się w dokumentach i uchwały rad gminy oraz powiatu były zgodne z wnioskiem. Jak mówiła starosta Elżbieta Sadowska, tuż przed sesją otrzymała od gminy informację, iż zgodnie z gminnymi planami dotyczącymi inwestycji 4-kilometrowy odcinek został podzielony na kilka mniejszych. Mają one długość: 1190 m, 245 m oraz 2565 m.

– W ocenie zarządu nie ma przeciwwskazań, by to podzielić. Czy to ma sens? Nie chcę już wnikać... Zarząd powiatu jest wdzięczny, że gmina złożyła wniosek na drogę powiatową i pozyskała środki finansowe – stwierdziła. – Zostało 2,5 km do zrobienia. Wnoszę o przychylenie się do wniosku gminy. Jest to potrzebne, by była spójność – przekonywała starosta.

Ubolewała jednak, że gmina Sokołów Podlaski nie zdecydowała się złożyć wniosku na całość drogi w jej granicach administracyjnych. – Szkoda. Ale myślę, że gmina Sokołów Podlaski dokończy te 2,5 km – wyraziła nadzieję starosta.

Elżbieta Sadowska przypomniała też, że gmina Sokołów Podlaski w przeciwieństwie do innych gmin nie dokładała w przeszłości do dróg powiatowych. Jej zdaniem uzyskane przez gminę 13 mln zł wystarczy na 4 km drogi, a zapewne z tej kwoty coś jeszcze zostanie. Jak mówiła starosta, władze powiatu były gotowe wesprzeć gminę, by otrzymała pieniądze na całość inwestycji. – Jeżeli gmina tego nie zrealizuje, dołożymy starań, żeby to zostało dokończone. Ale póki co pozwólmy gminie działać – stwierdziła.

Radny **Grzegorz Kobyliński** przekonywał, że gdyby powiat wykonał brakujące 2,5 km, to powstałby wyremontowany ciąg drogowy od Kowies przez Paczuski (na tym odcinku właśnie są prowadzone prace) i dalej przez Węże i Przywózki do ul. Fabrycznej w Sokołowie Podlaskim. – Taka pętla byłaby istotna – zauważył radny.

DARIUSZ KUZIAK

Droga z Sokołowa do Paczusk fot. DK

KRONIKA POLICYJNA

2 PROMILE

3 października około godz. 13.30 dyżurny sokołowskiej komendy otrzymał zgłoszenie, że na trasie **Sabnie-Niewiadoma** może poruszać się nietrzeźwy kierujący. Podano markę, kolor i numery rejestracyjne pojazdu. Policjantki ruchu drogowego znajdowały się akurat w Sabniach, kiedy otrzymały zgłoszenie. W Niewiadomej pojazd został zatrzymany do kontroli. Bełkotliwa mowa i zapach alkoholu od kierującego, 32-letniego mieszkańca powiatu sokołowskiego, wskazywały na to, że rzeczywiście może być on pod działaniem alkoholu. Badanie alkomatem pokazało 2 promile.

POLICYJNE BINGO

5 listopada około godz. 22 policjanci z posterunku w **Repkach** zatrzymali do kontroli bmw, którym kierował 23-letni mieszkaniec powiatu sokołowskiego. Funkcjonariusze nabrali podejrzeń, że młody kierowca mógł spożywać wcześniej alkohol. Podejrzenia potwierdziły się. Mężczyzna miał ponad promil alkoholu w organizmie. Jednak to nie wszystko. W policyjnych systemach widniała informacja o aktywnym zakazie kierowania pojazdami mechanicznymi przez 23-latka. Mężczyzna był też poszukiwany w celu odbycia kary pozbawienia wolności. Został zatrzymany i doprowadzony do aresztu. Za przestępstwo, jakie popełnił, grozi mu kara do 5 lat pozbawienia wolności.

NIE ZACHOWAŁ ODLEGŁOŚCI

7 października około godz. 8 na **ul. Siedleckiej w Sokołowie Podlaskim** doszło do kolizji. Jak ustalono, kierujący citroenem 40-letni mieszkaniec powiatu sokołowskiego nie zachował bezpiecznego odstępu od pojazdu ciężarowego podczas omijania, doprowadzając do zderzenia. Kierujący byli trzeźwi. Sprawca kolizji został ukarany mandatem.

...I TEN TEŻ NIE

8 listopada około godz. 8.20 na ulicy Długiej w Sokołowie Podlaskim doszło do zdarzenia drogowego. Ustalono, że 42-letni kierujący seatem nie zachował odpowiedniej odległości od poprzedzającej go toyoty i doprowadził do zderzenia. Tu również kierujący byli trzeźwi, a sprawca dostał mandat.

ŁOŚ NA DRODZE

8 listopada na trasie Olszew-Ceranów kierującemu volkswagenem z lasu bezpośrednio przed samochód wybiegł łoś. Doszło do zderzenia ze zwierzęciem. Na miejsce przybył weterynarz, który podał zwierzęciu leki. Po jakimś czasie zwierzę wstało i pobiegło w kierunku lasu. Kierujący nie doznał żadnych obrażeń. (**DK**)

APTEKA

Całodobowy dyżur pełni apteka przy ul. Piłsudskiego 12, tel. 25 787 33 30

BIURO OGŁOSZEŃ

AGD-RTV Sonex, ul. Długa 76, tel. 25 781 21 89, e-mail: sokolow@sonex.com.pl

eprasa.pl 571c620266

JECHAŁ ZA BLISKO

7 listopada w **Ogrodnikach** (gm. **Łochów**) kierujący fordem nie zachował bezpiecznej odległości od poprzedzającego go iveco, doprowadzając do zderzenia pojazdów. Nikt nie doznał obrażeń.

COFAŁ I UDERZYŁ

7 listopada w **Łochowie** kierujący renault podczas manewru cofania uderzył w pojazd marki Hyundai. Nikt nie doznał obrażeń.

DZIKI NA DRODZE

8 listopada w miejscowości **Ocięte** (gm. **Sadowne**) mieszkaniec powiatu łomżyńskiego, kierujący volkswagenem, uderzył w dwa dziki, które wbiegły na jezdnię.

NIE USTĄPIŁ

10 listopada w **Łochowie** kierujący daewoo nie ustąpił pierwszeństwa przejazdu kierującemu volvo. Pojazdy zderzyły się. Nikt nie doznał obrażeń.

MIAŁA 2,5 PROMILA

12 listopada w **Płatkownicy** (gm. **Sadowne**) mieszkanka powiatu węgrowskiego, mając blisko 2,5 promila alkoholu w organizmie, nie zachowała bezpiecznej odległości od poprzedzającego jej volkswagena fiata, doprowadzając do zderzenia aut. Nikt nie doznał obrażeń.

UDERZYŁ W PSA

12 listopada w **Laskach** (gm. **Łochów**) kierujący audi uderzył w psa, który wbiegł przed jego pojazd. Nikt nie doznał obrażeń. Właściciel psa został ukarany mandatem.

POTRĄCIŁ PIESZEGO

13 listopada w **Łochowie** mieszkaniec Warszawy, kierujący pojazdem marki Toyota, potrącił pieszego, idącego prawą stroną jezdni. Pieszy został przewieziony do szpitala.

Kronika Strażacka

MASZYNA W OGNIU

7 listopada na terenie leśnym pomiędzy miejscowością **Krupińskie a Czaplowizna** zapaliła się maszyna do ścinki drzew (typu harwester). Strażacy z OSP Sadowne zabezpieczyli teren i prądem wody ugasili pożar. Dalsze działania polegały na stopniowym schładzaniu rozgrzanej komory silnika i zbiornika z olejem hydraulicznym. Powstały wyciek oleju ograniczono przy pomocy trocin, dostarczonych przez przedstawicieli Lasów Państwowych. W działaniach uczestniczyły: 1 zastęp PSP i 1 OSP.

POŻAR SADZY

8 listopada w jednym z domów w **Wyszkowie** (gm. **Liw**) zapaliły się sadze w kominie. Działania zastępów OSP Wyszków i PSP Węgrów polegały na zabezpieczeniu miejsca zdarzenia, wygaszeniu pieca i wybraniu z niego rozpalonego drewna, co doprowadziło do ugaszenia pożaru i ochłodzenia przewodu kominowego. Na koniec budynek sprawdzono kamerą termowizyjną, nie stwierdzając innych ognisk pożaru. (**sej**)

O powiecie węgrowskim czytaj na str. 6, 7, 9

Zaprosić starostę, radnego i księdza proboszcza

Podczas ostatniej sesji rady gminy Stoczek (24 października) radni pytali wójta Zbigniewa Kłuska o postępy w inwestycjach na drogach powiatowych. A że odpowiedzi nie do końca zadowalały radnych, padł nieoczekiwany wniosek.

– Składam wniosek, żeby pan przewodniczący na następną sesję zaprosił pana starostę **Marka Renika**, pana radnego **Pawła Stelmacha** i naszego księdza proboszcza – zawnioskowała radna **Anna Grenda**.

Co takiego się miało lub ma wydarzyć, że na najbliższej sesji będzie potrzebny starosta, radny powiatowy i ksiądz proboszcz? Pani radna szybko to wyjaśniła. Otóż 20 czerwca podczas sesji zapytała wójta, jakie zamierza podjąć kroki w sprawie budowy ścieżki pieszo-rowerowej przy drodze powiatowej ze Stoczka do Drgicza. Wójt wówczas odpowiedział (radna odczytała jego wypowiedź spisaną z nagrania sesji), że zamierza spowodować, by był wykonany projekt ścieżki czy szlaku rowerowego.

Radna Grenda może i nie dopytywałaby o plany związane ze ścieżką ze Stoczka do Drgicza (w końcu od czerwcowej sesji upłynęło zaledwie kilka miesięcy), gdyby na zebraniu wiejskim w Drgiczu nie padła informacja, że dogadywana jest modernizacja drogi na odcinku z Drgicza do Zgrzebich. A co ze ścieżką, której budowę wójt zamierzał spowodować? Czyżby ta inwestycja została odłożona ad Kalendas Graecas, czyli na święty nigdy? Radna zaznaczyła, że nie jest przeciwna modernizacji drogi Drgicz-Zgrzebichy (skoro są takie możliwości), ale, jej zdaniem, wcześniej trzeba zająć się sprawą ścieżki dla bezpieczeństwa pieszych i rowerzystów, którzy korzystają z tej drogi.

Annę Grendę wsparł radny **Krzysztof Kacpura**. – Czy pan wójt wycofuje się z planów zrobienia tej ścieżki? – zapytał.

– O ile dobrze pamiętam, to powiedziałem, że zaproponuję wprowadzenie do budżetu wykonanie projektu ścieżki – odparł wójt **Zbigniew Kłusek**. Zastanawiał się, czy warunki techniczne pozwolą na wykonanie tej inwestycji. Bowiem pas drogowy na odcinku ze Stoczka do Drgicza jest wąski i niewykluczone, że budowa ścieżki będzie wiązała się z zasypaniem rowu i innym rozwiązaniem odprowadzenia wody. Na koniec wójt dodał, zwracając się do radnych: – Propozycja wprowadzenia tej inwestycji do budżetu, to jak najbardziej, ale to państwo o tym zdecydujecie.

Ścieżka pieszo-rowerowa ze Stoczka do Drgicza to jeszcze „melodia przyszłości". Bliższą do wykonania inwestycją jest modernizacja drogi powiatowej ze Stoczka do Starych Lipek. Gmina Stoczek przejęła tę drogę od powiatu węgrowskiego i zamierza ją przebudować m.in. za pieniądze z Polskiego Ładu (otrzymała 5 mln zł).

– Na jakim etapie jest budowa drogi do Starych Lipek? Czy starostwo w dalszej przyszłości planuje rozbudowę tej drogi ze Starych Lipek do Kołodziąża? – zapytał radny Jarosław Maleszewski.

– Droga jest na etapie dostosowywania projektu do tego, co mamy do dyspozycji, czyli do funduszy – odparł Zbigniew Kłusek. Dodał, że korekty w dokumentacji projektowej są konieczne, gdyż pierwotnych planów gmina nie jest w stanie zrealizować ze względu na koszty. – Dobrze, że są robione projekty na zapas, bo jak jest możliwość pozyskania dofinansowania, to one są, ale z drugiej strony część rzeczy nie da się wykonać, bo są inne realia – stwierdził wójt.

Radny Krzysztof Kacpura dopytywał, czy droga będzie modernizowana tylko do mostu, czy też dalej,

fot. sej

bo tuż za mostem nawierzchnia jest w fatalnym stanie.

Zbigniew Kłusek wyjaśnił, że we wniosku do Polskiego Ładu był wpisany odcinek ze Stoczka do mostu. Natomiast kolejny odcinek miał być modernizowany w drugim etapie. Realia jednak się zmieniły. Wójt poinformował, że są starania, by był poprawiony odcinek drogi od mostu do – jak to określił – tej lepszej nawierzchni.

Odpowiedzi wójta nie rozwiały wszystkich wątpliwości radnych. Dlatego też przewodniczący rady **Dariusz Gmur** przystał na wniosek radnej Anny Grendy. – Zaproszę na sesję pana starostę, radnego, dyrektora Gąsiorka oraz naszego proboszcza. Jak będzie chciał, może i z księdzem wikarym przyjść – powiedział przewodniczący.

STANISŁAW JASTRZĘBSKI

Łochów

Kto wyremontuje kapliczkę?

Przy ul. Węgrowskiej w Łochowie stoi kapliczka z figurą św. Jana Nepomucena. Kapliczka (zwłaszcza figura świętego) nie jest w najlepszym stanie, wymaga konserwacji.

fot. sej

O pilny remont kapliczki upomniała się na jednej z ostatnich sesji rady miejskiej w Łochowie radna **Zofia Jarząbek**. – Proszę, żeby dokonać renowacji tej zabytkowej kapliczki jeszcze przed zimną – powiedziała. Zwracając się do burmistrza, dodała: – Niech pan przyjedzie i obejrzy kapliczkę. Tam niektóre elementy już odpryskują. To wymaga wręcz natychmiastowej interwencji.

Burmistrz **Robert Gołaszewski** poinformował, że przed podjęciem renowacji kapliczki trzeba stworzyć odpowiedni dokument. Stworzenie takiego dokumentu (ekspertyzy) gmina zleciła profesjonalnej firmie. – Ten dokument powstanie do końca tego roku. Dopiero wówczas będziemy mogli zwrócić się do konserwatora zabytków o zgodę na renowację. W tym roku nie damy rady tego zrobić – powiedział Robert Gołaszewski. Dodał, iż wie o złym stanie technicznym kapliczki, gdyż oglądał ją już wielokrotnie. (**sej**)

Wyniki kwesty w Węgrowie

6265 złotych i 61 groszy oraz 2 euro – tyle zebrano podczas tegorocznej, 14. już, kwesty, która 31 października i 1 listopada odbyła się na cmentarzu w Węgrowie.

Kwestę zorganizowało Towarzystwo Miłośników Ziemi Węgrowskiej z prezes **Agnieszką Zarzycką** na czele. Oprócz działaczy TMZW w kweście uczestniczyli nauczyciele i uczniowie węgrowskich szkół (Zespołu Szkół Ponadpodstawowych im. Jana Kochanowskiego, I Liceum Ogólnokształcącego im. Adama Mickiewicza, Szkoły Podstawowej nr 2 im. Jana Pawła II oraz Szkoły Podstawowej nr 1 im. J. D. Krasińskiego). Pieniądze pozyskane podczas tegorocznej zbiórki zostaną przeznaczone na zaplanowaną na 2023 rok renowację dwóch zabytkowych nagrobków Bronisława Myślińskiego i Polikarpa Jastrzębskiego na węgrowskim cmentarzu.

Dotychczas, dzięki staraniom Towarzystwa, w Węgrowie odrestaurowano 18 nagrobków za łączną kwotę 231 842 złotych. (**sej**)

fot. sej

Nagrobek Polikarpa Jastrzębskiego zostanie odrestaurowany.

W gminie Korytnica śmieci mogą być tańsze

W gminie Korytnica rozstrzygnięto przetarg na odbiór odpadów komunalnych. Zgłosiło się pięć firm, ale wygrało Przedsiębiorstwo Gospodarki Komunalnej w Węgrowie, które zaoferowało, że za niespełna 2,3 mln zł przez dwa lata będzie odbierało odpady od mieszkańców gminy Korytnica.

Wynik przetargu to dobra wiadomość dla gminy i mieszkańców. Gmina bowiem na zagospodarowanie odpadów w najbliższych dwóch latach przewidziała 2,5 mln zł, a wyszło, że będzie taniej. O wynikach postępowania przetargowego poinformował na ostatniej sesji wójt gminy Korytnica **Stanisław Komudziński**. Powiedział, że niewykluczone, iż pozwoli to na zmianę wysokości opłat za odpady (obecnie w gminie Korytnica za odpady segregowane płaci się 24 zł miesięcznie od jednej osoby, a za niesegregowane 48 zł). – O tym będzie można mówić po zawarciu umowy z firmą i dopiero na następnej sesji uchwalimy nowe stawki na śmieci. Powiem tylko tyle, że będą niższe – zapowiedział wójt.

Dlaczego firmy zajmujące się odbiorem odpadów zaoferowały w tym roku niższe ceny? Wójt przypuszcza, że ma to związek z tym, że podobno śmieci jest dużo mniej w porównaniu do podobnego okresu w ubiegłym roku. – Czyli wiadomo, co się z nimi dzieje – stwierdził Stanisław Komudziński.

– Znów są śmieci palne i niepalne – skonstatował jeden z radnych. (**sej**)

APTEKA

14-20 listopada – ul. Strażacka 2, tel. 25 792 23 37

21-27 listopada – ul. Zwycięstwa 2, tel. 25 792 20 38

BIURA OGŁOSZEŃ

WOK, ul. Mickiewicza 4a, tel. 25 792 00 59

SONEX AGD RTV, ul. Rynek Mariacki 1, tel. 25 792 25 84

AVANS, ŁOCHÓW, ul. 1 Maja 7, tel. 25 675 14 12

scan2pdf 571c620266

tygodnik SIEDLECKI

REKLAMA

16-22 listopada 2022 r. NR 46

OLGROS

609-737-600
609-980-480

SPRZEDAŻ PALIW Z DOSTAWĄ DO KLIENTA

SPRZEDAŻ ZBIORNIKÓW NA OLEJ NAPĘDOWY

BUDEXPOL S.J.
rok założenia 1992
25-632-96-37
25-621-07-26
Łganie Stare ul. Topolowa 4 - na tyłach stacji ORLEN

JESIENNE RABATY:

do 30 listopada

do 35% na okna avante® okna

Okna, drzwi, bramy spełniające wymagania dotacji Czyste Powietrze

www.budexpol.siedlce.pl

DAR-PLAST

OKNA i DRZWI

żaluzje, rolety, verticale, parapety, bramy

Siedlce, ul. Warszawska 55,
Węgrów, ul. Przemysłowa 1,
Żelków-Kolonia, ul. Porzeczkowa 1,
tel. 608 650 892

ŻAR

SIEDLCE
ul. Sokołowska 159A
tel. 25 644 29 12
e-mail: biuro@petrozar.pl

paliwa hurt-detal
fotowoltaika
karty flotowe
zbiorniki

kom. 600 200 190

HURTOWNIA TANK-OL

- oleje i smary
- filtry i tłumiki
- łożyska i uszczelniacze
- części do koparek i ładowarek
- stacja paliw - najniższe ceny
- oleje do ciągników i maszyn rolniczych

obniżka cen

ZARABIANIE PRZEWODÓW HYDRAULICZNYCH

Siedlce, ul. Brzeska 102F tel. 25 633 02 82

czynne 6.00-21.00

www.tank-ol.pl

SPRZEDAŻ PALIW

tel. +48 600 057 882, 602 561 678

KARES PALIWA

Węgrów, ul. Gajowa 14, e-mail: info@kares-paliwa.pl

ŻWIR BETON

BET-TRANS LEWCZUK

WYROBY BETONOWE

- roboty ziemne
- żwiry i piaski płukane
- ziemia ogrodowa
- rozbiórki, wywóz

Siedlce, ul. Brzeska 102J, tel. 644 03 61, kom. 600 665 050, 602 464 326

Gdzie nadać ogłoszenie do „TS”?

- **Siedlce**
  Biuro Ogłoszeń „TS”,
  ul. Armii Krajowej 11, tel. 25 633 05 05
  DomTel, ul. Wałowa 9, tel. 25 740 20 20
  Biuro Ogłoszeń „Gazety Wyborczej”
  Margus – Marzena Gustołek
  tel. 512 212 441,
  mail: m.gustolek@gazeta.pl
  dojazd do klienta
- **Łosice**
  ŁDK, ul. Piłsudskiego 4,
  tel. 83 357 34 23, 357 33 25
- **Łuków**
  Dom Handlowy przy skwerku,
  stoisko „Triumph”, ul. Zdanowskiego 4
- **Stoczek Łukowski**
  pl. T. Kościuszki 13
- **Mińsk Mazowiecki**
  „TECH-MAR”, ul. Konstytucji 3 Maja 2
  (naprzeciwko Urzędu Miasta),
  tel. 25 758 72 41
- **Mrozy**
  Kiosk „Mrozer”, ul. Armii Krajowej 6
- **Sokołów Podlaski**
  AGD-RTV Sonex, ul. Długa 76,
  tel. 25 781 21 89
  e-mail: sokolow@sonex.com.pl
- **Węgrów**
  SONEX AGD RTV,
  ul. Rynek Mariacki 1, tel. 25 792 25 84
- **Łochów**
  PHU Migael, ul. 1 Maja 7
- **Biała Podlaska**
  ul. Warszawska 15, tel. 83 344 75 57
- **Międzyrzec Podlaski**
  ul. Targowa 8, Agencja PKO,
  tel. 83 343 72 13
- **Ostrów Mazowiecka**
  pl. ks. Anny Mazowieckiej 6,
  tel. 29 642 80 34,
  e-mail: reklama@w-ostrowi.pl

ODKURZACZE CENTRALNE, REKUPERATORY

alfa ARMATURA

Alfa Armatura
Siedlce, ul. Floriańska 57
tel. 25 632 74 94, 519 113 751
mail: alfa.siedlce@gmail.com

Przedsiębiorstwo Usługowo-Handlowe

SIMB
Andrzej Kryński

08-110 Siedlce
ul. Sokołowska 148A
tel./fax 025 644 35 99
kom. 604 310 148

CEMENT i WĘGIEL TANIO!!!

- TARCICA BUDOWLANA
- MATERIAŁY DOCIEPLENIOWE I IZOLACYJNE
- BLOCZKI BETONOWE
- STROPY TERRIVA
- CEGŁY SILIKATOWE I PALONE
- BLOCZKI SOLBET
- BLACHY DACHOWE

EKOGROSZEK WORKOWANY

ZAPRASZAMY
TRANSPORT I ROZŁADUNEK

UNOSTAL
KONSTRUKCJE STALOWE

- HALE PRZEMYSŁOWE
- PIECZARKARNIE
- KURNIKI
- OBUDOWY Z PŁYT WARSTWOWYCH
- MALOWANIE KOROZYJNE I OGNIOCHRONNE
- SPAWANIE
- WYNAJEM SPRZĘTU BUDOWLANEGO

ul. Wiśniowa 4, Żelków - Kolonia 602 111 200

BETONIARNIA SED-BUD CHROMIŃSKI

508 374 750
605 419 891
660 770 703

08-110 Siedlce
ul. Brzeska 116

www.sedbud.siedlce.pl

BETON
ŻWIR
WYROBY BETONOWE

OBWIESZCZENIE WOJEWODY MAZOWIECKIEGO

Na podstawie art. 11d ust. 5 ustawy z dnia 10 kwietnia 2003 r. o szczególnych zasadach przygotowania i realizacji inwestycji w zakresie dróg publicznych (DzU z 2020 r., poz. 1363 ze zm.) zawiadamia się, że wniosek został ostatecznie uzupełniony w dniu 23 listopada 2021 r., tym samym zostało wszczęte postępowanie inwestora: Generalnego Dyrektora Dróg Krajowych i Autostrad, ul. Wronia 53, 00-874 Warszawa, reprezentowanego przez Generalną Dyrekcję Dróg Krajowych i Autostrad Oddział w Warszawie, ul. Mińska 25, 03-808 Warszawa, w sprawie wydania decyzji o zezwoleniu na realizację inwestycji drogowej pn.:„Budowa autostrady A2 Warszawa – Kukuryki na odcinku obw. Siedlec – węzeł „Cicibór" (z węzłem), Odcinek VII od km ok. 580+190 do km ok. 598+216 z węzłem „Łukowisko" o długości ok. 18,026 km. Ponadto działając na podstawie art. 33 ust. 1, w związku z art. 88 ust. 1 pkt. 1 ustawy o udziale społeczeństwa w ochronie środowiska oraz o ocenach oddziaływania na środowisko (DzU z 2021 r., poz. 247) w związku z faktem, iż inwestor wnioskował o przeprowadzenie oceny oddziaływania na środowisko w ramach postępowania o wydanie decyzji o zezwoleniu na realizację inwestycji drogowej, zawiadamia się, iż w dniu 13 stycznia 2022 r. tutejszy organ zwrócił się z prośbą do Regionalnego Dyrektora Ochrony Środowiska w Warszawie o uzgodnienie warunków realizacji ww. przedsięwzięcia. W związku z powyższym należy wskazać, iż do terminów określonych w przepisach dotyczących wydania decyzji o zezwoleniu na realizację inwestycji drogowej nie wlicza się terminów przewidzianych w przepisach prawa dla dokonania określonych czynności, okresów zawieszenia postępowania oraz okresów opóźnień, spowodowanych z winy strony albo z przyczyn niezależnych od organu.

Działki usytuowania obiektu: inwestycja jest zlokalizowana na terenie gminy Zbuczyn oraz Międzyrzec Podlaski, powiat siedlecki oraz bialski, woj. mazowieckie oraz woj. lubelskie.

– Numery działek nienależących do Skarbu Państwa podlegające podziałowi do przejęcia pod inwestycję (w nawiasach numery działek po podziale – **tłustym** drukiem numery działek przeznaczone do przejęcia pod inwestycję):

Gmina Zbuczyn – jedn. ewid. 142613_2:

Obręb 0031 Rzążew – działka o nr. ewid.:
264/1 (**264/3**; 264/4; 264/5); 265 (**265/1**; 265/2; 265/3); 267(**267/1**; 267/2; 267/3); 268(**268/1;** 268/2); 269(**269/1**; 269/2); 270(**270/1**; 270/2); 271 (**271/1**; 271/2); 272(**272/1**; 272/2); 273(**273/1;** 273/2); 274(**274/1**; 274/2); 275(**275/1**; 275/2); 276 (**276/1**; 276/2); 277(**277/1**; 277/2); 278 (**278/1**; 278/2); 279 (**279/1**; 279/2); 280(**280/1**; 280/2); 281 (**281/1**; 281/2); 282(**282/1**; 282/2); 283(283/1; 283/2); 284(**284/1**; 284/2); 285/1 (**285/3**; 285/4); 286/1 (**286/3**; 286/4); 285/2(**285/5**; 285/6); 286/2(**286/5**; 286/6); 287(**287/1** ; 287/2); 288(**288/1** ; 288/2); 289(**289/1** ; 289/2); 290(**290/1**; 290/2)

Obręb 0027 Modrzew – działka o nr. ewid.
1/1 (**1/5**; 1/6); 111 (**111/1**; 111/2); 1/2(**1/7**; 1/8); 1/3(**1/9**; 1/10); 1/4(**1/11**; 1/12); 95(**95/1** ; 95/2); 2(**2/1;** 2/2); 3/1 (**3/3**; 3/4); 3/2(**3/5**; 3/6); 4(**4/1**; 4/2;); 8(**8/1**; 8/2); 6/1 (**6/3**; 6/4); 6/2(**6/5**; 6/6); **9**; **10**; **11**; 15/16(**15/61**; 15/62); **12**; 94/1 (**94/5**; 94/6); 94/2(**94/7**; 94/8); 94/3(**94/9**; 94/10); 94/4(**94/11**; 94/12), 96(**96/1**; 96/2); 16(**16/1**; 16/2); 93(**93/1**; 93/2), 92/2(**92/5**; 92/6); 92/1 (**92/3**; 92/4); 91/2(**91/5**; 91/6); 17(**17/1**; 17/2), 91/1 (**91/3**; 91/4); 90(**90/1**; 90/2); 18(**18/1**; 18/2); 20(**20/1**; 20/2); **14**; 89/2(**89/5**; 89/6); 21 (**21/1** ; 21/2); 89/1 (**89/3**; 89/4); 130/133(**130/134**; 130/135); 133(**133/1** ; 133/2); 132(**132/1** ; 132/2); 131 (**131/1**; 131/2); 129(**129/1**, 129/2); 128/2(**128/6**; 128/7); 128/1 (**128/3**; 128/4; 128/5); 142(**142/1**; 142/2); 127(**127/1**; 127/2); 126(**126/1**; 126/2); 144(**144/1; 144/2**; 144/3); 143(**143/1**; **143/2**; 143/3); 141 (**141/1; 141/2**; 141/3); 140(**140/1**; 140/2); 134(**134/1**; 134/2); 64(**64/1**; **64/2**; 64/3; 64/4); **88**; 22(**22/1**; 22/2); 23(**23/1**; **23/2**; 23/3; 23/4); **84/1**; **37/87**; **87**; 60(**60/1**; 60/2); 24/1 (**24/4; 24/5**; 24/6; 24/7); 19(**19/1**; 19/2); 86(**86/1**; 86/2; 86/3); **37/86**; 24/2(**24/8**; **24/9;** 24/10; 24/11, 24/3(**24/12; 24/13**; 24/14; 24/15); 25(**25/1; 25/2**; 25/3; 25/4); 26(**26/1** ; 26/2; 26/3); 83(**83/1** ; 83/2); 84/2(**84/3**; 84/4; 84/5); 27/1 (**27/3**; 27/4); 27/2(**27/5**; 27/6); 85(**85/1** ; 85/2; 85/3); 37/85(**37/88**; 37/89); 82(**82/1**; 82/2; 82/3); 81 (**81/1**; 81/2); 80(**80/1**; 80/2); 79(**79/1;** 79/2); 136(**136/1**; 136/2); 137(**137/1**; 137/2); 138(**138/1;** 138/2); 139(**139/1**, 139/2); 145(**145/1**; 145/2); 146(**146/1**; 146/2); 78(**78/1**; 78/2); 77(**77/1**; 77/2); 36(**36/1**; 36/2); 35(**35/1**; 35/2); 65(**65/1**; 65/2); 68(**68/1**; 68/2); 69(**69/1**; 69/2); 72(**72/1;** 72/2); 73(**73/1**; **73/2**; 73/3; 73/4); 76(**76/1**; **76/2**; 76/3; 76/4); 155/2(**155/7**; **155/8**; 155/9; 155/10); 155/1(**155/3; 155/4**; 155/5; 155/6); 558(**558/1**; 558/2); 156(**156/1; 156/2**; 156/3); 157(**157/1; 157/2**; 157/3; 157/4); 158(**158/1; 158/2**; 158/3; 158/4); 159(**159/1**; 159/2; 159/3); 162(**162/1**; 162/2); 163(**163/1**; 163/2); 166(**166/1**; 166/2; 166/3); 167(**167/1; 167/2**; 167/3; 167/4); 171(**171/1; 171/2**; 171/3; 171/4); 172(**172/1; 172/2**; 172/3); 173(**173/1**, 173/2); 170/172(**170/561**; 170/562); **170/174**; 174(**174/1; 174/2**; 174/3); 175/1 (**175/3**; 175/4; 175/5); 176/1 (**176/3; 176/4**; 176/5; 176/6); 176/2(**176/7**; 176/8); 197(**197/1; 197/2**; 197/3; 197/4); 178(**178/1**; 178/2); 182/1(**182/4**; 182/5); 200/1821 (**200/4729**; 200/4730); 181 (**181/1; 181/2**; 181/3); **198**; 179(**179/1; 179/2;** 179/3); 180(**180/1** ; 180/2); 301 (**301/1**; 301/2; 301/3); 200/178(**200/4727**; 200/4728); 497(**497/1**; 497/2); 451 (**451/1**; 451/2; 451/3); 323(**323/1**; 323/2); 324 (**324/1**; 324/2); 325(**325/1**; 325/2); 326(**326/1**; 326/2); 328(**328/1**; 328/2); 329(**329/1;** 329/2); 330 (**330/1**; 330/2); 331 (**331/1**; 331/2); 332(**332/1**; 332/2); 333(**333/1**; 333/2); 334(**334/1**; 334/2; 334/3); 335(**335/1**; 335/2; 335/3); 336/1 (**336/3**; 336/4; 336/5); 336/2(**336/6**; 336/7; 336/8); 337/1 (**337/3**; 337/4; 337/5); 337/2(**337/6**; 337/7; 337/8); 338/1 (**338/6**; 338/7; 338/8); 338/4(**338/9**; 338/10); 338/5(**338/11**; 338/12); 342(**342/1;** 342/2); 343(**343/1**; 343/2); 344(**344/1**; 344/2); 345/1 (**345/3**; 345/4); 345/2(**345/5**, 345/6); 346(**346/1**; 346/2); 450(**450/1**; 450/2; 450/3); 445(**445/1**; 445/2); 444(**444/1**; 444/2); 443/1 (**443/3**; 443/4; 443/5); 443/2(**443/6**; 443/7); 442(**442/1**; 442/2); 441/1 (**441/3**; 441/4); 441/2(**441/5**; 441/6); 559(**559/1**; 559/2); 453(**453/1;** 453/2; 453/3); 463/1 (**463/3**; 463/4); 463/2(**463/5**; 463/6); 456(**456/1** ; 456/2); **462/561**; **462/4581** ; 462/4582(**462/4585**; 462/4586); 458/2(**458/6**; **458/7**; 458/8); 458/1 (**458/3**; 458/4); 561 (**561/1**; 561/2); 547(**547/1**; 547/2; 547/3); 472/2(472/7, 472/8); 472/6(**472/9**; 472/10); 469(**469/1** ; 469/2)

Obręb 0020 Kwasy – działka o nr. ewid.
103 (**103/1**; 103/2); 104/1(**104/3**; 104/4); 104/2(**104/5**; 104/6); 105/1(**105/5**; 105/6); 105/3(**105/7** 105/8); 105/4(**105/9**; 105/10); 109(**109/1**; 109/2; 109/3); 110(**110/1**; 110/2; 110/3); 114/4(**111/12** 111/13; 111/14): 111/5(**111/15**; 111/16; 111/17); 11172(**111/9;** 111/10; 111/11); 141/1(**111/6** 111/7; 111/8); 112(**112/1**; 112/2; 112/3); 120(**128/1**; 128/2; 128/3); 136 (**136/1**; 136/2; 136/3) 137(**137/1**; 137/2; 137/3); 138(**138/1**; 138/2); 149(**145/1**; 145/2; 145/3); 146(**146/1**; 146/2; 146/3) 147(**147/1**; 147/2); 148(148/1; 148/2)

Obręb 0014 Izdebki – Wąsy – działka o nr. ewid.
199 (199/1; 199/2); 268(**268/1**, 268/2); 269(**269/1**; 269/2); 270 (**270/1**, 270/2); 271 (**271/1;** 271/2); 272 (272/1, 272/2); 273 (**273/1**, 273/2); 274(**274/1**; 274/2); 275(**275/1**; 275/2); 276(**276/1;** 276/2); 277(**277/1**; 277/2); 278(**278/1**; 278/2); 279(**279/1**; 279/2);
280 (**280/1**, 280/2); 281(**281/1**; 281/2); 282(**282/1**, 282/2); 283(**283/1**; 283/2); 284(**284/1; 284/2**; 284/3); 285(**285/1**; 285/2); 286(**286/1**; 286/2); 287 (**287/1**, 287/2); 288 (**288/1**, 288/2); 289(**289/1**; 289/2); 290 (**290/1**; 290/2); 291 (**291/1**; 291/2); 292(**292/1**; 292/2); 293(**293/1**; 293/2); 370 (**370/1**; 370/2); 371 3(**371/1,** 371/2; 371/3); 372(**372/1**; 372/2; 372/3); 373 (**373/1**; 373/2; 373/3); 374(**374/1**; 374/2; 374 3), 75(**375/1**; 375/2; 375/3); 376 (**376/1; 376/2;** 376/3; 376/4); 377 (**377/1**; **377/2;** 377/3; 377/4); 294(**294/1**; 294/2); 310 (**310/1**; 310/2); 319 (**319/1** 319/2); 320 (**320/1**, 320/2); 321 (**321/1**, 321/2), 226(**226/1**; 226/2); 378/1 (**378/3**; 378/4); (37813; 378/4); 378/2(**378/5**; 378/6); 379(**379/1**; 379/2) 380(**380/1**, 380/2; 380/3); 381 (**381/1; 381/2**; 381/3); 382(**382/1**; **382/2**; 382/3; 382/4); 455 (**455/1; 455/2**; 455/3); 326 (**326/1**; 326/2); 428 (**428/1**; 428/2); 429 (**429/1**; 429/2); 383 (**383/1; 383/2**; 383/3); 384(**384/1; 384/2**; 384/3); 385 (**385/1; 385/2**; 385/3); 386 (**386/1; 386/2**; 386/3); 387 (**387/1; 387/2**; 387/3); 437 (**437/1;** 437/2); 438 (**438/1**; 438/2; 438/3); 439/1 (**439/3**; 439/4; 439/5); 439/2 (**439/6**; 439/7; 439/8); 440 (**440/1;** 440/2; 440/3); 441/2 (**441/3**; 441/4; 441/5); 442 (**442/1; 442/2**; 442/3); 324 (**324/1**; 324/2); 210 (**201/1**; 210/2); 333 (**333/1**; 333/2); 334 (**334/4**; 334/5); 335 (**335/1**; 335/2); 336 (**336/1**; 336/2); 337 (**337/1**; 337/2); 339 (**339/1**; 339/2); 388/1 (**388/4**; 388/5); 389/2 (**389/5**; 389/6); 344 (**344/1**; 344/2); 389/1 (**389/3**; 389/4); 390 (**390/1**; 390/2); 347 (**347/1**; 347/2); 391 (**391/1**; 391/2); 350/2 (**350/3**; 350/4); 353/1 (**353/3**; 353/4); 392 (**392/1**; 392/2); 353/2 (**353/5**; 353/6); 393/1 (**939/3**; 393/4) 393/2 (**393/5**; 393/6); 394 (**394/1**; 394/2); 355 (**355/1**; 355/2); 357 (**357/1**; 357/2); 395 (**395/1**; 395/2); 396 (**396/1**; 396/2); 361 (**361/1**; 361/2); 397 (**397/1**; 397/2); 363/1 (**363/3**; 363/4); 363/2 (**363/5**; 363/6); 365 (**365/1**; 365/2); 367/1 (**367/3**; 367/4); 367/2 (**367/5**; 367/6); 369 (**369/1;** 369/2)

Obręb 0039 Wesółka – działka o nr. ewid.
345(**345/1**; 345/2); 346(**346/1**; 346/2); **347**; **34**8; 349(**349/1**; **349/2;** 349/3; 349/4); 350(**350/1 350/2**; 350/3); 341(**341/1**; 341/2); 249(**249/1**; **249/2**; 249/3; 249/4; 249/5); 217(**217/1**; 217/2); **218 219**; 216(**216/1**; 216/2); 215(**215/1**; 215/2); 214(**214/1**; 214/2); 361(**361/1**; 361/2); 212(**212/1** 212/2); 211(**211/1**; 211/2); 360(**360/1**; 360/2); 213(**213/1**; 213/2); 210(**210/1**; 210/2); 209(**209/1** 209/2; 209/3); 208(**208/1**; 208/2; 208/3); 207(**207/1;** 207/2); 206(**206/1**; 206/2; 206/3) 205/1(**205/3**; 205/4; 205/5); 204(**204/1**; 204/2); 203(**203/1**; 203/2); 202(**202/1**; 202/2; 202/3) 201(**201/1**; **201/2**; 201/3); 333(**333/1**; 333/2); 334(**334/1**; 334/2); 335(**335/1**; 335/2); 336(**336/1** 336/2); 337(**337/1**; 337/2); 338(**338/1**; 338/2); 339(**339/1**; 339/2); 200(**200/1**; 200/2); 185(**185/1**; 185/2); 184(**184/1** 184/2); 148(**148/1**; 148/2); 147/2(**147/5**; 147/6); 147/1(**147/3**; 147/4) 127(**127/1**; 127/2); 126(**126/1**; 126/2); 125(**125/1**; 125/2; 125/3); 124(**124/1**; 124/2; 124/3) 123(**123/1**; 123/2; 123/3); 122(**122/1;** 122/2; 122/3); 121(**121/1**; 121/2; 121/3); 120(**120/1**; 120/2 120/3); 119(**119/1**; 119/2; 119/3); 118/2(**118/6**; 118/7; 118/8); 118/1(**118/3**; 118/4; 118/5) 117(**117/1**; 117/2; 117/3); 116(**116/1**; 116/2); **115**; 114/1(**114/3**; 114/4); 113/3(**113/6**; 113/7) 113/2(**113/4**; 113/5); 111(**111/1**; 111/2); 93 (**93/1; 93/2**; 93/3; 93/4); 81(**81/1**; 81/2); 64(**64/1**; 64/2) 63(**63/1**; 63/2); 59(**59/1**; 59/2); 58/2(**58/5**; 58/6); 58/1(**58/3**; 58/4); 57(**57/1**; 57/2; 57/3); 55(**55/1;** 55/2; 55/3); 54(**54/1**; 54/2); 53(**53/1**; 53/2); 51(**51/1**; 51/2; 51/3): 50/1(**50/3**; 50/4; 50/5); 50/2(**50/6;** 50/7; 50/8); 49(**49/1**; 49/2; 49/3); 47(**47/1**; 47/2; 47/3); 46/1(**46/3**; 46/4; 46/5); 46/2(**46/6**; 46/7 46/8); 45(**45/1**; 45/2; 45/3); 4(**4/1**; 4/2); 42(**42/1**; 42/2); 43(**43/1**; 43/2; 43/3); 44(**44/1**; 44/2)

Obręb 0018 Krzesk – Królowa Niwa – działka o nr ewid.
101(**101/1**; 101/2); 102(**102/1**; 102/2); 103(**103/1**; 103/2); 104(**104/1**; 104/2); 105(**105/1**; 105/2); 106(**106/1**; 106/2); 107(**107/1**; 107/2); 110(**110/1**; 110/2); 113(**113/1**; 1 13/2); 116(**116/1**; 116/2); 142(**142/1**; 142/2); 145(**145/1**; 145/2); 148(**148/1**; 148/2); 151(**151/1**; 151/2); 154(**154/1**; 154/2); 157(**157/1**; 157/2); 160(**160/1**; 160/2); 166(**166/1**; 166/2); 169(**169/1**; 169/2); 172(**172/1**; 172/2); 175(**175/1**; 175/2); 178(**178/1**; **178/2**; 178/3); 182(**182/1; 182/2**; 182/3); 185(**185/1; 185/2**; 185/3); 187(**187/1**; **187/2**; 187/3); 191(**191/1; 191/2**; 191/3); **194; 197; 200; 201; 204; 207; 210; 213**; 216(**216/1; 216/2**; 216/3); 219(**219/1, 219/2; 219/3**; 219/4); 222(**222/1; 222/2**; 222/3), 225 (**225/1; 225/2**; 225/3); 228(**228/1; 228/2**; 228/3); 231(**231/1; 231/2**; 231/3); 234 (**234/1; 234/2**; 234/3); 237 (**237/1; 237/2**; 237/3); 240(**240/1; 240/2;** 240/3); 243(**243/1 ; 243/2**; 243/3); 246(**246/1; 246/2**; 246/3); 249(**249/1; 249/2**; 249/3); 254(**254/1**, 254/2); 255/2(**255/3**; 255/4); 258(**258/1**; 258/2); 261 (**261/1**; 261/2); 264(**264/1**; 264/2); 267(**267/1**; 267/2); 270 (**270/1**; 270/2); 273(**273/1**; 273/2); 339(**339/1**; 339/2); 86(**86/1**; 86/2); 36(**36/1**; 36/2); 94(**94/1**; 94/2); 96(**96/1**; 96/2); 98(**98/1**; 98/2); 100(**100/1**; 100/2); 109(**109/1**; 109/2); 112(**112/1**; 112/2); 115(**115/1**; 1 15/2); 1 18(**118/1**; 118/2); 121(**121/1**; 121/2); 124(**124/1**; 124/2); 127(**127/1**; 127/2); 130(**130/1**; 130/2); 133(**133/1**; 133/2); 136(**136/1**; 136/2); 141(**141/1**; **141/2**; 141/3); 144(**144/1; 144/2**; 144/3); 147(**147/1; 147/2**; 147/3); 150(**150/1; 150/2**; 150/3); 153(**153/1; 153/2**; 153/3); 156(**156/1; 156/2**; 156/3); 159(**159/1; 159/2**, 159/3); 162(**162/1; 162/2**; 162/3); 165(**165/1; 165/2**; 165/3), 168(**168/1; 168/2**; 168/3); **171; 174; 177; 181; 186**; 180 (**180/1**; 180/2); 184(**184/1**; 184/2); 190(**190/1**; 190/2); 193(**193/1**; 193/2); 196 (**196/1**; 196/2); 199(**199/1**; 199/2); 203(**203/1**; 203/2); 206(**206/1**; 206/2); 209(**209/1**; 209/2); 212 (**212/1**; 212/2); 215(**215/1**; 215/2); 218(**218/1**; 218/2); 221 (**221/1**; 221/2); 224(**224/1**; 224/2); 227 (**227/1** ; 227/2); 230(**230/1** ; 230/2); 233(**233/1** ; 233/2); 236 (**236/1** ; 236/2); 253/2(**253/3**; 253/4); 257(**257/1**; 257/2); 260(**260/1**; 260/2); 263(**263/1**; 263/2); 266(**266/1**; 266/2); 1041/2 (**1041/3**; 1041/4; 1041/5); 87/1 (**87/3**; 87/4); 89(**89/1**; 89/2); 91(**91/1**; 91/2); 93(**93/1**; 93/2); 95(**95/1**; 95/2); 97(**97/1**; 97/2); 99 (**99/1**; 99/2); 108(**108/1**; 108/2); 111(**111/1**; 111/2); 114 (**114/1**; 114/2); 117(117/1; 117/2; 117/3); 120(120/1; 120/2); 123(123/1; 123/2); 126(126/1; 126/2); 129 (**129/1**; 129/2); 132(**132/1**; 132/2); 135(**135/1**; 135/2); 138(**138/1**; 138/2); 140(**140/1**; 140/2); 143(143/1; 143/2); 146(146/1; 146/2); 149(149/1; 149/2); 152(152/1; 152/2); 158 (158/1; 158/2); **155**; 161(**161/1**; 161/2); 164 (**164/1**; 164/2); 167 (**167/1; 167/2;** 167/3; 167/4); 170 (**170/1**; **170/2**; 170/3; 170/4); 173 (**173/1; 173/2**; 173/3; 173/4); 176 (**176/1; 176/2**; 176/3; 176/4); 179 (**179/1; 179/2**; 179/3; 179/4); 188(**188/1**; 188/2); 183(**183/1**; 183/2); 195(**195/1**; 195/2); 198(**198/1**; 198/2); 202 (**202/1**; 202/2); 205(**205/1**; 205/2); 208(**208/1**; 208/2); 211(**211/1**; 211/2); 214(**214/1**; 214/2); 217 (**217/1**; 217/2), 1044/1(**1044/3; 1044/4**; 1044/5; 1044/6); 163(163/1; 163/2);

Obręb 0033 Sobicze – działka o nr. ewid.
307 (**307/1**; 307/2); 308 (**308/1**; 308/2); 309 (**309/1**; 309/2); 382 (**382/1**; 382/2)

Obręb 0019 Krzesk – Majątek – działka o nr. ewid.
44 (**44/1**; 44/2); 45 (**45/1**; 45/2); 46 (**46/1**, 46/2); **47; 48; 49** (49/1; 49/2); 50 (**50/1**; 50/2; 50/3); 68 (**68/1**; 68/2); 67 (**67/1**; 67/2)

Obręb 0013 Izdebki – Kośmidry – działka o nr. ewid.
423 (**423/1**; 423/2); 424 (**424/1**; 424/2); 425 (**425/1**; 425/2); 426 (**426/1**; 426/2); 204/1 (**204/2**; 204/3); 416 (**416/1**; 416/2); 412 (**412/1; 412/2**; 412/3); 413 (**413/1**; 413/2; 413/3); 401 (**401/1**; 401/2); 400 (**400/1**; 400/2); 399 (**399/1**; 399/2); 398 (**398/1**; 398/2); 397 (**397/1**; 397/2; 397/3); 393 (**393/1;** 393/2); 392 (**392/1**; 392/2); 391 (**391/1**; 391/2); 390 (**390/1**; 390/2); **389**; 388 (**388/1**; 388/2); 414 (**414/1**; 414/2; 414/3); 415 (**415/1**; 415/2);

Obręb 0012 Izdebki – Kosny – działka o nr. ewid.
496/2 (**496/3**; 496/4); 497(**497/1**; 497/2); 498(**498/1**; 498/2); 499(**499/1**; 499/2); 501 (**501/1**; 501/2); 502 (**502/1**; 502/2); 503 (**503/1**; 503/2); 504(**504/1**; 504/2); 505 (**505/1**; 505/2); 506(**506/1**; 506/2); 507(**507/1**; 507/2); 508 (**508/1**; 508/2); 543(**543/1**; 543/2); 544 (**544/1**; 544/2);
548(**548/1**; 548/2); 549 (**549/1**; 549/2); 550 (**550/1**;550/2); 551 (**551/1**; 551/2); 552 (**552/1**; 552/2); 553 (**553/1**; 553/2); 554/1 (**554/3**; 554/4); 554/2 (**554/5**; 554/6); 593/1(**593/3**; 593/4); 593/2 (**593/5**; 593/6); 555 (**555/1**; 555/2); 556 (**556/1**; 556/2; 556/3); 557/1 (**557/3**; 557/4; 557/5); 557/2 (**557/6**; 557/7; 557/8) 558 (**558/1**; 558/2; 558/3); 592 (**592/1**; 592/2; 592/3); 559 (**559/1**; 559/2; 559/3); 560 (**560/1**; 560/2 560/3); 561 (**561/1**; 561/2; 561/3); 562/1 (**562/6**; 562/7; 562/8); 562/2 (**562/9**; 562/10; 562/11) 562/3 (**562/12**; 562/13; 562/14); 562/4 (**562/15**; 562/16; 562/17); 562/5 (**562/18**; 562/19; 562/20) 563 (**563/1**; 563/2; 563/3); 564 (**564/1**; 564/2; 564/3); 565 (**565/1**; 565/2; 565/3); 566 (**566/1**; 566/2 566/3); 567 (**567/1**; 567/2; 567/3); 568 (**568/1**; 568/2; 568/3); 569 (**569/1**; 569/2; 569/3); 570 (**570/1**; 570/2); 571(**571/1**; 571/2); 572 (**572/1**; 572/2); 573 (**573/1**; 573/2); 574 (**574/1**; 574/2); 575 (**575/1**; 575/2; 575/3); 576 (**576/1**; 576/2; 576/3); 577 (**577/1**; 577/2; 577/3); 578 (**578/1**; 578/2; 578/3) 579 (**579/1**; 579/2); 603 (**603/1**; 603/2); 580 (**580/1**; 580/2; 580/3); 581 (**581/1**; 581/2; 581/3) 582 (**582/1**; 582/2; 582/3); 583 (**583/1**; 583/2; 583/3); 584/1 (**584/3**; 584/4; 584/5); 584/2 (**584/6**; 584/7; 584/8); 585 (**585/1**; 585/2; 585/3); 586 (**586/1**; 586/2; 586/3); 587(**587/1**; 587/2; 587/3); 588 (**588/1**; 588/2; 588/3); 589 (**589/1**; 589/2; 589/3); 500 (**500/1;** 500/2);

Obręb 0011 Izdebki – Błażejki – działka o nr. ewid.
128/1(**128/3**; 128/4); **128/2; 129**; 131 (**131/1**; 131/2); 132 (**132/1**; 132/2); **130**; 133 (**133/1**; 133/2); 156 (**156/1**; 156/2); 157 (**157/1**; 157/2); 160 (**160/1**; 160/2); 161/1 (**161/3**; 161/4); 161/2 (**161/5**; 161/6); 162 (**162/1**; 162/2); 164 (**164/1**; 164/2); 165 (**165/1**; 165/2); 166 (**166/1**; 166/2); 167 (**167/1**; 167/2); 168 (**168/1**; 168/2); 169 (**169/1**; 169/2); 113(**113/1**; 113/2); 114 (**114/1**; 114/2); 116 (**116/1**; 116/2); 117 (**117/1**; 117/2); 118 (118/1; 118/2);

Województwo Lubelskie

Gmina Międzyrzec Podlaski jedn. ew. 060110_2

Obręb 0012 Łuniew – działka o nr. ewid.
133/3 (133/11; **133/10; 133/9**); 133/2 (**133/7**; 133/8); **133/1; 132/2**; 132/1(132/7; **132/5; 132/6**); 131/5 (131/16; **131/14; 131/15**); 131/4 (131/13; **131/12**); 131/3 (131/11; **131/10**); 131/2 (131/9; **131/8**); 131/1 (131/7; **131/6**); 130/2 (130/6; **130/5**); 130/1(130/4; **130/3**); 129 (129/3; **129/1; 129/2**) 128/2 (128/6; **128/5**); 128/1(128/4; **128/3**); 126/2 (126/7; **126/6**); 126/1(126/5; **126/4**); 133/5 (133/14; **133/12; 133/13**); 133/6 (133/17; **133/15; 133/16**); **132/3; 132/4; 133/4**; 225 (**225/1**; 225/2); 135/1(135/5; **135/3**; 135/4); 135/2 (135/8; **135/7; 135/6**); 138/3 (138/18; **138/16**; 138/17); 138/5 (138/20; **138/19**); 138/12 (138/23; **138/21**; 138/22); 138/13 (138/26; **138/24**; 138/25); 199 (**199/1**; 199/3; 199/2); 103/2 (103/4; **103/3**); 104 (104/2; **104/1**); 105/1 (105/5; **105/3; 105/4**); 105/2 (105/8; **105/6; 105/7**); 106/1 (106/4; **106/3**); 106/2 (**106/5**; 106/6); 108/1 (**108/4**; 108/6; **108/5**); 108/2 (**108/7**; 108/8); 108/3 (108/10; 108/9); 109/1(109/6; **109/5**); **204**; 210 (**210/1**; 210/3; 210/2);

Obręb 0011 Łukowisko – działka o nr. ewid.
282/4 (282/20; **282/19**); 289/1 (289/6; **289/5**); 289/3 (289/13; **289/11; 289/12**); 288/1 (288/7; **288/5**; 288/6); 288/3 (288/13; **288/11 ;288/12**); 287/1 (287/9; **287/7; 287/8**); 287/3 (287/14; **287/12**; **287/13**); **287/5**; 826 (**826/2; 826/3**; 826/5; 826/4; **826/1**); 822(**822/1**; 822/2); 98/2 (98/4; **98/3**; 98/5); 804 (**804/1**; 804/2; 804/3); 301/1(**301/7**; 301/8); 301/3 (301/12; **301/11**); 301/4(301/14; **301/13**) 301/2 (**301/9**; 301/10); 824 (**824/1**; 824/2; 824/3); 294/2(294/6; **294/5**); 294/4 (**294/7**; 294/8) 295 (**295/1**; 295/2); 296/1 (296/4; **296/3**); 825(**825/1**; 825/2); 299/2(299/5; **299/4**); 299/3(299/7; **299/6**); 828 (**828/1**; 828/2); 97(97/2; **97/1**); 819 (819/2; **819/1**); 823 (**823/1**; 823/4; 823/3; **823/2**); 292/1 (292/9; **292/7**; 292/10; **292/8**); 292/2(292/14; **292/11**; 292/15; **292/12; 292/13**) 292/3 (292/17; **292/16**); 291/1(**291/5**; 291/8; **291/6**; 291/7); 291/3(**291/12**; 291/13; 291/14); 290/1(**290/7**; 290/8); 290/5(**290/11**; 290/12); 281/10(281/15; **281/13; 281/14**); 282/1(282/14; **282/13**); 143(**143/1**; 143/2); 292/5(292/20; **292/18**; **292/19**); 292/6(292/23; **292/21**; **292/22**) 291/2(**291/10**; **291/9**; 291/11); 290/2(**290/9**; 290/10); 290/6 (**290/13**; **290/14**; 290/15) 281/11(281/18; **281/16**; **281/17**); 282/2(282/18; **282/15**; 282/17; **282/16**); 282/5(282/23; **282/21;** 282/22); 289/2(289/10; **289/7**; 289/9; **289/8**); 289/4(289/16; **289/14**; **289/15**); 288/2(288/10; **288/8; 288/9**); 288/4(288/16; **288/14; 288/15**); 287/2(287/11; **287/10**); 287/4(287/16; **287/15**) 287/6(287/18; **287/17**); 827(**827/1**; 827/4; **827/2**; 827/5; **827/3**; 827/6); 142/2(142/6; **142/5**) 277(277/3; **277/1; 277/2**); 278/1(**278/4**; 278/5; 278/6); 278/2(**278/7**; 278/8); 278/3(**278/9**; 278/10); **279/1**; **279/2; 280/1; 281/3; 281/12; 282/8; 282/10; 282/12; 284/3; 284/4; 284/5; 284/6; 285/7**; 285/8(**285/12**; 285/13); 285/5(285/11; **285/9**; **285/10**); 286/5(286/11; **286/9; 286/10**); 286/7(286/13; **286/12**); 286/8(286/16; **286/15; 286/14**); 829(**829/1**; 829/3; **829/2**); 797(**797/1**; 797/2); **276**; 813/2(**813/9**; 813/10; 813/11); 144/1(144/5; **144/4**); **845/3**; 275(**275/1**; 275/2); 847/3(**847/8**; 847/9; 847/10); 265/3(265/10; 265/9; **265/8**); 147/1(147/6; **147/5**); 146/5(146/18; **146/17**); 146/13(146/20; **146/19**); 813/1(813/7; **813/3**; 813/8; **813/4**; 813/6; **813/5**); 274/1(**274/6**; 274/7); **147/3; 147/4; 146/6; 146/9; 146/12; 145/11; 145/12**; **145/8**; 274/3(274/9; **274/8**) 144/3(**144/6**; 144/8; **144/7**); 845/1(**845/4**; 845/6; **845/5**; 845/7); 231/2 (231/8; **231/6**; 231/7; **231/5**); 232(232/4; **232/2**; 232/3; **232/1**); 233(233/4; **233/2**; 233/3; **233/1**); 234(234/4; **234/2**; 234/3; **234/1**); 235/1(**235/3**; 235/5; **235/4**; 235/6); 849(**849/1**; 849/3; **849/2**; 849/4); 274/5 (**274/10**; 274/11); 273/2 (273/5; **273/3**; 273/4); 272 (272/3; **272/1**; 272/2); 270 (**270/1**; 270/2); 269/1(269/5; **269/4**); 269/2(269/7; **269/6**); 269/3(269/9; **269/8**); 267/1(267/4; **267/3**); 267/2(267/6; **267/5**) 266/1 (266/4; **266/3**); 266/2 (266/7; 266/6; **266/5**); 870(**870/1**; 870/3; **870/2**; 870/4); 257(**257/1**; 257/2); 847/1(**847/4**; 847/6; 847/7; **847/5**); 265/1(**265/4**; 265/6; 265/7; **265/5**); 264/1 (264/5; **264/3**; 264/6; **264/4**); 264/2(**264/7**; 264/9; 264/10; **264/8**); **848; 262/1; 262/2; 262/4; 262/5**; 261(261/3; **261/1; 261/2**); 260(260/3; **260/1; 260/2**); 259/3(259/9; **259/8; 259/7**); 259/4(259/13; **259/10**; **259/12; 259/11**); 876(876/3; **876/2; 876/1**); 258 (**258/1**; 258/2); **250/1**; 250/2 (250/10; **250/9**); 250/3(250/12; **250/11**); 248/1(248/7; **248/6**; 248/8); 853(**853/3**; 853/4; **853/2**; 853/5; **853/1**; 853/6) 850(850/3; **850/1**; 850/2); 852(852/2; **852/1**; 852/3); 1003 (1003/2; **1003/1**); 846(846/2; **846/1**; 846/3); 253/21(**253/42**; 253/43; 253/44); 253/14(253/26; **253/25**; 253/27); 253/15 (253/30; **253/28**; 253/31; **253/29**; 253/32); 253/8 (253/24; **253/22**; **253/23**); 253/16(253/35; **253/33**; 253/34); 254 (**254/9**; 254/12; 254/10; 254/11); 254/4 (**254/6**; 254/7; 254/8); 253/18 (253/41; 253/40); 253/17 (**253/36**; 253/37; 253/38; 253/39); **251/1; 252/2**; 252/4 (252/16; **252/15; 252/14**); 252/3 (**252/11**; 252/12; 252/13); 252/5 (**252/17**; 252/19; **252/18**); 252/9 (252/28; **252/25; 252/24**; 252/27; **252/23**; 252/26); 252/8 (252/22; **252/20**; 252/21); 252/10 (252/32; **252/30**; **252/29**; 252/31); 250/5 (250/17; **250/16**); 250/7 (250/22; **250/21**); 249 (249/4; 249/3; **249/1; 249/2**); 248/3 (248/14; **248/13**); **874**; 248/4 (248/19; **248/18**); 851 (851/2; **851/1**); 875 (**875/1**; 875/2); 248/5 (248/17; 248/16; **248/15**); 250/4 (**250/13**; 250/14; 250/15); 250/6 (250/20; **250/18

9167/1; 167/2; 167/4; **167/3**); 166 (166/1; 166/3; **166/2**); 77 (77/1; **77/2**); 155/2 (155/7; 155/8; 155/9; **155/10**); 76 (76/1; 76/2; 76/3; **76/4**); 73 (73/1; 73/2; 73/3; **73/4);** 143 (143/1; 143/2; **143/3**); 140 (140/1; **140/2**); 64 (64/1; 64/2; 64/4; **64/3**); 134 (134/1; **134/2**); **468/1**; 345/2 (345/5; **345/6**); 346 (346/1; **346/2**);450 (450/1; **450/2**; 450/3); 443/1 (443/3; **443/4**; 443/5); **347; 359**; 469 (469/1; **469/2**); 472/6 (472/9; **472/10**); 453 (453/1; **453/2**; 453/3); 445 (445/1; **445/2**); 175 (175/3; **175/4**; 175/5); 176/1 (176/3; 176/4; **176/5; 176/6**); 176/2 (176/7; **176/8**); 197 (197/2; 197/1; **197/4**; 197/3); **182/2**; 178 (178/1; **178/2**); 181 (181/1; 182/2; **181/3**); 180 (180/1; **180/2**); 301 (301/1; **301/2; 301/3**); **494; 202/2;** 497 (497/1**; 497/2**); 444 (444/1; **444/2**); 458/2 (458/7; 458/6; **458/8**)

oraz na części działek o nr ewid. 76 (76/1; 76/2; **76/3**; 76/4); 155/1 (155/3; 155/4; **155/5**; 155/6; 155/2 (155/7; 155/8; **155/9**; 155/10); 157 (157/1; 157/2; 157/3; **157/4**); 178 (178/1; **178/2**); 181 (181/1; 181/2; **181/3**); 130/133 (130/134; **130/135**); 37/85 (37/88; **37/89**); **37/81**; 200/1821 (200/4729; **200/4730**); **200/443**; 453 (453/1; **453/2**; 453/3); **452**; 463/2 (463/5; **463/6**); **200/4642; 200/467**; **460; 459**; 458/2 (458/6; 458/7; **458/8**); 462/4582 (462/4585; **462/4586**); 37/82; **200/461; 200/465; 200/466; 462/461; 462/460; 462/459;**

Obręb 0033 Sobicze – działka o nr. ewid. 382 (382/1; **382/2**); 307 (307/1; **307/2**); 308 (308/1; **308/2**)

Obręb 0039 Wesółka – działka o nr. ewid. 2; 49 (49/1; 49/2**; 49/3);** 42 (42/1; **42/2**);50/1 (50/3; **50/4**; **50/5**); 51 (51/1; **51/2; 51/3**); 50/1; 50/2 (50/6; **50/8**; 50/7); 53 (53/1; **53/2**); **52**; 93 (93/1; 93/2; **93/3; 93/4**); 148(148/1; **148/2**); 200 (200/1; **200/2**); 249 (249/1; 249/2; **249/3; 249/4; 249/5**); 341 (341/1; **341/2**);346 (346/1; **346/2**); 349 (349/1; 349/2; 349/4; **349/3**);

Obręb 0031 Rzążew – działka o nr. ewid. 264/1 (264/3; **264/4**; 264/5); 283 (283/1; **283/2**); 285/1 (285/3; **285/4**); 285/2 9285/5; **285/6**); 287 (287/1; **287/2**); 289 (289/1; **289/2**); 602

Gmina Międzyrzec Podlaski – jedn. ewid. 060110_2:

Obręb 0002 Dołhołęka – na części działek o nr ewid. :90/10; **90/11**; **91/3**; 73/1 (73/2; 73/3; **74/4**); 93/3 (93/5; **93/6**); 97/1 (97/4, **97/5**); 96/2 (96/5, **96/6**); 96/1 (96/3, **96/4**); 95 (95/1, **95/2**); 93/4 (93/7, 93/8, 93/9, **93/10**); 94/4 (94/10, **94/11**); 94/3 (94/8, **94/9**); 213/1 (213/2, **213/3**); 94/2 (94/5, 94/6, **94/7**); 79/1 (79/2, **79/3**); 80/1(80/2, **80/3**); 81/4(81/7, **81/8**); 102/4 (102/10,102/11, **102/12,102/13**); 82/3 (82/4**, 82/5**); 83/1(83/6, **83/7**); 84/3 (84/7, **84/8**);84/6 (84/9; 84/10; **84/11**); 85/2 (85/5, **85/6**); 85/4 (85/7**, 85/8**); 86/2 (86/4, **86/5**); 86/3(86/6, **86/7**); 87/1 (87/2, **87/3**); 105/1(105/2, **105/3**, 105/4); 110/1 (110/2, 110/3, **110/4**, 110/5); 88/1(88/2**, 88/3**); 89/3(89/6, **89/7**); 89/5 (89/8, **89/9**); 93/3 (93/5; **93/6**); 93/4 (93/7; 93/8; **93/9**; 93/10); 94/2 (94/5; 94/6; **94/7**); 94/4 (94/10; **94/11**); **100/4**; 104/2 (104/4, **104/5**); 101/3(101/5, **101/6**); 101/4 (101/7; **101/8**); 102/2 (102/5, **102/6**); 102/3 (102/7; **102/8**; 102/9); 102/4 (102/10; 102/11; **102/12**; 102/13); 104/2 (104/4; **104/5**); 105/1 (105/2; **105/3**; 105/4) 263 (263/1; **263/2**); 236/1 (236/2; **236/3**); 235 (235/4; **235/5**); 237 (237/1; 237/2; **237/3**; 237/4);

oraz na części działek o nr. ewid. 73/1 (73/2, 73/3; **73/4);** 237 (2371; 237/2**; 237/3;** 237/4); 238/1 (238/2; 238/3; **238/4; 238/5**); 84/6 (84/9; 84/10; **84/11**); 105/1 (105/2; **105/3**; 105/4); 110/1 (110/2; 110/3; **110/4**; 110/5

Obręb 0008 Krzewica – na części działek o nr. ewid. 20 (20/1; 20/2; **20/3**)

Obręb 0011 Łukowisko – działka o nr. ewid. 804 (804/1; 804/2; **804/3**); 301/3 (301/11; **301/12**); 824 (824/1; **824/2; 824/3**); 825 (825/1; **825/2**; 825/3); 290/5 (290/11; **290/12**); 289/3 (289/11; 289/12; **289/13**); 288/1(288/5; 288/6; **288/7**) 288/3 (288/11; 288/12; **288/13**); 287/1 (287/7; 287/8; **287/9**); 287/3 (287/12; 287/13; **287/14**); 299/2 (299/4; **299/5**); 299/3 (299/6; **299/7**); 826 (826/1; 826/2; 826/3; **826/4; 826/5**); 287/4 (287/15; **287/16**); 288/2 (288/8; 288/9; **288/10**); 292/2 (292/11; 292/12; 292/13; 292/14; **292/15**) 819 (819/1; **819/2**); 823 (823/1; 823/2; **823/3**; 823/4); 143 (143/1; **143/2**); 827(827/1; 827/2; 827/3; **827/4**; 827/5; 827/6); 144/1(144/4; **144/5**); 813/1 (813/4; 813/5; 813/6; **813/7**; 813/3; 813/8); **146/15**; 845/1 (845/4; 845/5; **845/6**; 845/7); 274/3 (274/8; **274/9**); **223/1; 223/2; 224; 225; 226**; 849 (849/1 849/2; **849/3; 849/4**); 273/2 (273/3; 273/4; **273/5**); 850 (850/1; 850**/2; 850/3**); 253/14 (253/25 **253/26; 253/27**); 253/21 (253/42; 253/43; **253/44**); 254/5 (254/9; 254/10; **254/11**; 254/12) 253/16 (253/33; **253/34; 253/35**); 253/15 (253/28; 253/29; 253/30; 253/31; **253/32**); 253/17(253/36; 253/37; **253/38**; 253/39); 851(851/1; **851/2**); 252/4 (252/14; 252/15; **252/16**); 252/5 (252/17; 252/18; **252/19**); 252/9 (252/23; 252/24; 252/25; 252/26; **252/27; 252/28**) 252/10 (252/29; 252/30; 252/31; **252/32**); 249 (249/1; 249/2; **249/3; 249/4**); 248/3 (248/13; **248/14**); 248/4 (248/18; **248/19**); 248/2 (248/9; 248/10; 248/11; **248/12**); 250/8 (250/23; 250/24; **250/25**); 250/7 (250/21; **250/22**); 250/6 (250/18; 250/19; **250/20**); 250/4 (250/13; 250/14; **250/15**); 250/5 (250/16; **250/17**); 252/8 (252/20; 252/21; **252/22**); 252/3 (252/11; **252/13**; 252/12) 852(852/1; **852/2; 852/3**); 259/4 (259/10; 259/11; 259/12; **259/13**); 264/2 (264/7; 264/8; 264/9; **264/10**); 264/1(264/3; 264/4; 264/5; **264/6**); 265/1(265/4; 265/5; 265/6; **265/7**);

oraz na części działek o nr. ewid.: 291/1 (291/6; 291/8; 291/5; **291/7**); 291/3 (291/12; 291/13; **291/14**) 290/1(290/7; **290/8**); 290/5 (290/11**; 290/12**); 281/10(**281/15**; 281/14; 281/13); 282/1(**282/14**; 282/13); 282/4(**282/20**; 282/19); 289/3(**289/13**; 289/12; 289/11); 288/1 (**288/7**; 288/6; 288/5) 288/3(**288/13**; 288/12; 288/11); 287/1(287/7; 287/8; **287/9**); 287/3 (287/12; 287/13; **287/14**); 826(826/3; 826/5; 826/2; **826/4**; 826/1); 292/5(292/18; 292/19; **292/20**); 292/6(292/21; 292/22; **292/23**); 291/2 (291/9; 291/10; **291/11**); **291/4**; 290/2 (290/9; **290/10**); 290/6 (290/13; 290/14; **290/15**); 281/11 (**281/18**; 281/17; 281/16); 282/2(**282/18**; 282/17; 282/16; 282/15); 289/2 (**289/10**; 289/9; 289/8; 289/7); 289/4 (**289/16**; 289/15; 289/14); 288/2(**288/10**; 288/9; 288/8); 827(827/1 827/2; 827/3; **827/4; 827/5**; 827/6); 142/2 (142/5; **142/6**); 143(143/1; **143/2**); 277(277/1; 277/2; **277/3**); 278/1(278/4; **278/5; 278/6**); 278/2 (278/7; **278/8**); 278/3 (278/9; **278/10**); 285/8 (285/12; **285/13**); 285/5 (**285/11**; 285/10; 285/9); 286/5 (**286/11**; 286/10; 286/9); 813/2 (813/11; **813/10;** 813/9); 847/3(**847/10**; **847/9**; 847/8); 813/1(813/3; 813/4; 813/5; **813/6; 813/7; 813/8**); 274/5 (274/10; **274/11**); 272 (272/1; 272/2; **272/3**); 269/2(269/6; **269/7**); 269/3(**269/9**; 269/8); 267/1(267/3**; 267/4**); 267/2 (267/5; **267/6**); 266/1 (266/3; **266/4**); 266/2 (266/5; **266/6**; 266/7); 870 (870/1; 870/2; **870/3**; 870/4); 256 (256/1; 256/2; **256/3**); 257 (257/1; **257/2**); 252/3 (252/11 252/12; **252/13**); 252/9 (252/23; 252/24; 252/25; 252/26; **252/27**; 252/28); 252/8 (252/20; 252/21 **252/22**); 250/5 (250/16; **250/17**); 847/1 (847/4; 847/5; **847/6**; 847/7); 250/4 (250/13; **250/14** 250/15); 250/6 (250/18; 250/19; **250/20**); 250/8 (250/23; 250/24; **250/25**); 248/2 (248/9; 248/10 248/11; **248/12**); 144/1(144/4; **144/5**);

oraz na części działek o nr. ewid. 291/2(291/9, 291/10, **291/11**); 827(827/1, 827/2, 827/3, 827/4, **827/5**, 827/6); 278/2 (278/7, **278/8**); 278/3(278/9, **278/10**); 264/2(264/7, 264/8, **264/9**, 264/10); **231/1**; **230/2**; **230/1; 229; 228/1; 227**; 248/3 (248/13, **248/14**); **247/16; 873; 247/20**; 281/11(281/16; 281/17; **281/18**); 282/2(282/15; 282/16; 282/17; **282/18**); 289/2(289/7; 289/8; 289/9; **289/10**); 289/4 (289/14; 289/15; **289/16**); 288/2 (288/8; 288/9; **288/10**); 285/8(285/12; **285/13**); 269/2(269/6; **269/7**); 269/3(269/8; **269/9**); 267/1(267/3; **267/4**); 267/2 (267/5; **267/6**); 266/1(266/3; **266/4**); 826 (826/1, 826/2, 826/3, 826/4, **826/5**); 282/4 (282/19, **282/20**); 289/1 (289/5, **289/6**); 282/5 (282/21, **282/22, 282/23**); 289/2 (289/7, 289/8, **289/9, 289/10**); 282/2 (282/15, 282/16, 282/17, **282/18**); 290/2 (290/9, **290/10**); **291/4**; 827 (827/1, 827/2, 827/3, **827/4, 827/5**, 827/6); 278/3 (278/9, **278/10**); 292/6 (292/21, 292/22, **292/23**); 278/1 (278/4, **278/5**, 278/6); 277 (277/1, 277/2, **277/3**); 813/2 (813/9, **813/10**, 813/11); 265/3 (265/8, **265/9**, 265/10); 847/3 (847/8, **847/9**, 847/10); 274/1 (274/6, **274/7**); 813/1 (813/3, 813/4, 813/5, **813/6**, 813/7, 813/8); 274/3 (274/8, **274/9**); 273/2 (273/3, **273/4, 273/5**); 272(272/1, 272/2, **272/3**); **227**; **228/1**; **229; 230/1; 230/2; 231/1**; 269/1 (269/4, **269/5**); 269/2 (269/6, **269/7**); 269/3 (269/8, **269/9**); 267/1 (267/3, **267/4**); 267/2 (267/5, **267/6**); 266/1 (266/3, **266/4**); 266/2 (266/5, **266/6, 266/7**); 870 (870/1, 870/2, **870/3, 870/4**); 256 (256/1, 256/2, **256/3**); 850 (850/1, **850/2, 850/3**); 253/17 (253/36, **253/37**, 253/38, 253/39); 252/3 (252/11, **252/12**, 252/13); 252/9 (252/23, 252/24, 252/25, **252/26**, 252/27, 252/28); 253/21(253/42, **253/43**, **253/44**); 250/3 (250/11, **250/12**); 248/1 (248/6, **248/7**, 248/8); 265/1 (265/4, 265/5, 265/6, **265/7**); 264/1 (264/3, 264/4, 264/5, **264/6**); 261 (261/1, 261/2, **261/3**); 260 (260/1, 260/2, **260/3**); 144/3(144/7; 144/6; **144/8**)

Obręb 0012 Łuniew – na części działek o nr. ewid. 132/1 (132/5; 132/6; **132/7**); 135/1(**135/5**; 135/3; **135/4**); 135/2 (**135/8**; 135/7; 135/6); 133/3 (133/9; **133/11**; 133/10); 133/6(**133/17**; 133/16; 133/15); 133/2 (133/7; **133/8**); 133/5 (133/12; 133/13; **133/14**); 131/5 (131/16; **131/14**; 131/15); 131/4 (**131/13**; 131/12); 131/3 (**131/11**; 131/10); 131/2 (**131/9** 131/8) 131/1(**131/7**; 131/6); 130/2 (**130/6**; 130/5); 130/1 (**130/4**; 130/3); 129 (129/1; 129/2**; 129/3**); 128/2 (**128/6**; 128/5); 103/2 (103/3; **103/4**); 104 (104/1; **104/2**); 105/1 (105/3; 105/4; **105/5**); 105/2 (105/6; 105/7; **105/8**); 106/1(106/3; **106/4**); 108/1 (108/4; 108/5; **108/6**); 108/2 (108/7; **108/8**); 108/3 (108/9; **108/10**); 109/1(109/5; **109/6**); 138/3 (138/16; **138/17**; 138/18); 138/5 (138/19; **138/20**); 135/2 (135/6; 135/7; **135/8**); 135/1 (135/3; **135/4**; 135/5); **138/14**; 138/13 (138/24; 138/26; **138/25**); 138/12 (138/21, 138/23, **138/22**); 138/3 (138/16, 138/18; **138/17**); **138/15**; 135/1 (135/3, 135/5, **135/4**); 131/2 (131/8, **131/9**); 131/1 (131/6, **131/7**); 129 (129/1,129/2, **129/3**); 128/2 (128/5, **128/6**); 128/1 (128/3, **128/4**); 109/1 (109/5, **109/6**); 126/2 (126/6, **126/7**); 108/1 (108/4, 108/5, **108/6**); 106/1 (106/3, **106/4**); 133/5 (133/12, 133/13, **133/14**); 133/6 (133/15, 133/16, **133/17**); 135/2(135/6, 135/7, **135/8**); **204**; 210 (210/1, 210/2, **210/3**); **221**; 225 (225/1; **225/2**);

Z dokumentacją sprawy można się zapoznać w Wydziale Infrastruktury Mazowieckiego Urzędu Wojewódzkiego w Warszawie (Plac Bankowy 3/5, 00-950 Warszawa, Punkt Obsługi Klienta pokój nr 7, w następujących godzinach: poniedziałek 13-16 oraz w czwartek 8-12), **po wcześniejszym umówieniu się telefonicznym pod nr. 22 695-62-19**. **Osoby nieumówione nie będą obsługiwane**.

Informacja ta ma na celu jedynie przedstawienie aktualnego stanu postępowania. Podczas jej trwania strony nie uzyskają informacji o planowanym terminie zakończenia postępowania ani nie otrzymają informacji merytorycznych.

Czas przeznaczony na zapoznanie się z aktami wynosi do 30 min i nie może zostać przedłużony. W pokoju nr 7 może przebywać **tylko jedna osoba do jednej sprawy**.

Podczas przeglądania akt obowiązuje nakaz zachowania 1,5 m odległości pomiędzy osobami oraz nakaz używania rękawiczek jednorazowych, dezynfekcji dłoni oraz zasłaniania ust i nosa.

Osoba odbierająca dokumentacje z urzędu winna używać rękawiczek jednorazowych, zdezynfekować dłonie oraz mieć zasłonięte usta i nos.

Zgodnie z art. 49 ustawy z dnia 14 czerwca 1960 r. Kodeks postępowania administracyjnego doręczenie uważa się za dokonane po upływie czternastu dni od dnia publicznego ogłoszenia. W trakcie prowadzonego postępowania, o czynnościach tutejszego organu strony postępowania będą informowane w drodze publicznych obwieszczeń, zgodnie z art. 49§ 1 ww. ustawy.

WI-I.7820.1.19.2021.JC/JB

Data publicznego ogłoszenia 16 listopada 2022 r.

DYREKTOR Wojskowej Specjalistycznej Przychodni Lekarskiej SP ZOZ

08-110 Siedlce, ul. Wałowa 1
tel/fax: kancelaria **25 63-338-04**
e-mail: wspl@siedlce.home.pl

ogłasza konkurs i zaprasza lekarzy specjalistów do składania ofert na udzielanie specjalistycznych świadczeń zdrowotnych dla pacjentów WSPL SP ZOZ w Siedlcach, w siedzibie Zamawiającego w dni powszednie.

Czas trwania umowy od 1 stycznia 2023 r. do 31 grudnia 2025 r.

Informacje o warunkach konkursu, formularze ofert, wzory umów są udostępnione w kancelarii w siedzibie Zamawiającego.

Termin składania ofert: kancelaria – jw., do dnia **9 grudnia 2022 r. do godz. 11.00**

Oferty należy składać w zamkniętych kopertach opatrzonych danymi oferenta oraz napisem: **„Oferta na udzielanie świadczeń medycznych - ....”**

Rozstrzygnięcie konkursu nastąpi maksymalnie do 14 dni od daty złożenia ofert w siedzibie zamawiającego.

Oferent jest związany ofertą przez okres 30 dni od upływu terminu składania ofert.

Zastrzega się prawo do odwołania konkursu, przesunięcia terminu składania ofert. Oferent ma prawo składania skarg i protestów dotyczących konkursu zgodnie z §26 pkt 4 ustawy z dnia 15 kwietnia 2011 r. o działalności leczniczej (DzU 2022 poz. 633 tj.).

02751-1g-1

DYREKTOR Wojskowej Specjalistycznej Przychodni Lekarskiej SP ZOZ

w Siedlcach, ul. Wałowa 1, 08-110 Siedlce
tel./fax: kancelaria 25 63-338-04
e-mail: wspl@siedlce.home.pl

ogłasza konkurs i zaprasza do składania ofert w zakresie udzielania świadczeń medycznych z zakresu wykonania badań diagnostycznych dla pacjentów WSPL SP ZOZ w Siedlcach

1. Termin realizacji zamówienia: od 1.01.2023 r. – do 31.12.2025 r.
2. **Zamawiający dopuszcza składanie ofert na poszczególne badania.**
3. Informacje na temat prowadzonego postępowania uzyskać można w siedzibie WSPL.
4. Szczegółowe warunki konkursu ofert, formularze ofert, wzory umów udostępnione będą na stronie internetowej www.wspl.siedlce.pl Udzielającego zamówienia.
5. Oferty należy złożyć w WSPL SP ZOZ w Siedlcach, ul. Wałowa 1, 08-110 Siedlce – kancelaria, w terminie do 9.12.2022 r., do godziny 10.00 (godziny pracy od poniedziałku do piątku od 8.00 do 15.00) w zamkniętych kopertach opatrzonych danymi oferenta oraz napisem: **„Oferta 1/22, konkurs ofert na udzielanie świadczeń zdrowotnych w zakresie diagnostyki”**
6. Otwarcie ofert nastąpi w siedzibie WSPL w Siedlcach, **w dniu 9.12.2022 r. o godzinie 11.00.**
7. Termin związania z ofertą – 30 dni od terminu składania ofert.
8. O wynikach konkursu oferenci (świadczeniodawcy) zostaną powiadomieni na piśmie w terminie związania ofertą – do 7 dni od daty otwarcia ofert.

Zastrzega się prawo do odwołania konkursu, przesunięcia terminu składania ofert. Oferent ma prawo składania skarg i protestów dotyczących konkursu zgodnie z § 26 pkt 4 ustawy z dnia 15 kwietnia 2011 r. o działalności leczniczej (DzU 2022 poz. 633).

02751-1g

INFORMACJA WÓJTA GMINY WODYNIE

Niniejszym informuję, że na tablicy ogłoszeń w siedzibie Urzędu Gminy Wodynie przy ul. Siedleckiej 43, zostało wywieszone na okres 30 dni tj. od 9 listopada 2022 r., ogłoszenie o I ustnym nieograniczonym przetargu na sprzedaż nieruchomości stanowiących własność Gminy Wodynie. Przedmiotem sprzedaży jest działka niezabudowana, położona w miejscowości Borki, oznaczona w ewidencji gruntów i budynków nr 119/2 o pow. 0,15 ha. Z treścią ogłoszenia można zapoznać się w godzinach pracy Urzędu od 7.45 do 15.45, tel. 25 631 26 58 wew. 40 lub na stronie internetowej Urzędu Gminy www.wodynie.bipgmina.pl. 804-1p

Zgodnie z art. 35 ust. 1 ustawy z dnia 21 sierpnia 1997 r. o gospodarce nieruchomościami (DzU 2022 r., poz. 1899 ze zm.) informuję, iż na tablicy ogłoszeń Urzędu, w dniu 9.11.2022 r. został wywieszony na okres 21 dni wykaz nieruchomości stanowiących własność Gminy Mordy, przeznaczonych do dzierżawy i użyczenia w trybie bezprzetargowym na rzecz dotychczasowych dzierżawców - dotyczy: części dz. 690 (Stok Ruski), dz.1930, części dz. 1904/1, 1925/1 i 1926/6 (obręb Miasto Mordy), dz. 31/3 (Ptaszki), część dz.477/2 (sklep Radz. Wielki) oraz użyczenie lokalu użytkowego o pow.75,90 m^2 na rzecz OSP (budynek MGOK Mordy).

Szczegółowe informacje na stronie internetowej www.umigmordy.bip.org.pl lub tel. 25 6415402 w. 42 802-1p

Sygn. akt I Ns 681/22

OGŁOSZENIE

W Sądzie Rejonowym w Siedlcach I Wydział Cywilny za sygn. I Ns 681/22 toczy się sprawa z wniosku Grzegorza Mirosława Księżopolskiego o zasiedzenie ½ udziału we współwłasności nieruchomości będącej działką oznaczoną w ewidencji gruntów nr 36, o pow. 0,0672 ha, położoną przy ulicy Ogińskich 33 w Siedlcach, posiadającą urządzoną księgę wieczystą nr SI1S/00010280/9, prowadzoną przez Wydział Ksiąg Wieczystych Sądu Rejonowego w Siedlcach, która to działka jest w posiadaniu wnioskodawcy, a uprzednio była w posiadaniu Wiktorii Księżopolskiej żony Kazimierza Księżopolskiego.

W związku z powyższym wzywa się wszystkich zainteresowanych, aby w ciągu trzech miesięcy od dnia ukazania się ogłoszenia zgłosili i udowodnili swe prawa do powyższej nieruchomości, pod rygorem pominięcia ich w dalszym postępowaniu.

799-1p

Prezydent Miasta Siedlce OGŁASZA

nieograniczony przetarg ustny (licytację) na wynajem powierzchni na wiatach przystankowych, zlokalizowanych na terenie Miasta Siedlce (112 szt.) przeznaczonych pod kompozycje reklamowe. Wiaty przystankowe w ilości 14 szt. posiadają stałe pola reklamowe, na pozostałych wiatach najemca we własnym zakresie zapewni ramki do umieszczenia reklam, przy czym sposób i miejsce montażu na wiacie należy uzgodnić z Referatem Infrastruktury.

Umowa będzie zawarta na czas oznaczony, tj. od dnia 1 stycznia 2023 r. do dnia 31 grudnia 2023 r.

Cena wywoławcza za 1 miesiąc najmu: **1000,00 zł** plus podatek VAT, postąpienie ustala się na **50,00 zł** plus podatek VAT.

Przetarg odbędzie się w dniu 29.11.2022 r. o godz. 10.00 w Urzędzie Miasta, przy ulicy Bolesława Prusa 16/18 (III piętro, pokój nr 325).

Wadium w wysokości 100,00 zł należy wpłacić najpóźniej do dnia 28 listopada 2022 r. na rachunek bankowy Urzędu Miasta **06 1050 1953 1000 0023 4839 7999**.

Przetarg zostanie zamknięty po trzykrotnym wywołaniu najwyższej zaoferowanej ceny i wskazaniu osoby, która wygrała przetarg.

Dodatkowych informacji udziela Anna Koziak-Izdebska – pracownik Referatu Infrastruktury, pokój nr 326 (ulica Bolesława Prusa 16/18), tel. 25 794-39-16 (regulamin przetargu oraz projekt umowy wynajmu do wglądu).

Wadium wpłacone przez uczestnika przetargu, który wygrał przetarg, ulega zarachowaniu na poczet czynszu, w pozostałych przypadkach podlega niezwłocznie zwrotowi po zakończeniu przetargu.

Wadium ulega przepadkowi w przypadku, gdy uczestnik, który wygrał przetarg, uchyli się od zawarcia umowy w terminie ustalonym przez komisję przetargową.

Zastrzega się prawo odwołania i zamknięcia przetargu bez dokonania wyboru jakiejkolwiek oferty.

ZASTĘPCA PREZYDENTA **Robert Szczepanik**

806-1p

eprasa.pl 57

www.Leren.pl
biuro@leren.pl
tel. 880 323 879
Domanice k. Siedlec

Profesjonalne ocieplanie budynków pianką poliuretanową

Podnoszenie podłogi
Podnosimy zapadnięte
• podłogi • posadzki • hale

podnoszenie podłogi

P.H.U. węgl bud
MATERIAŁY BUDOWLANE -WĘGIEL

Semmelrock stein+design
kostka brukowa,
– żwir
– piach
– ziemia ogrodowa
YTONG silka
SOLBET cemex
Transport z rozładunkiem
www.weglobud-siedlce.pl
SIEDLCE, ul. Poniatowskiego 81
tel. 25 644 08 63

Automatyka do bram
Bramy garażowe
MONTAŻ SERWIS
Ocieplanie poddaszy pianą PUR
PRUSZYN, Dolina Liwca 94, tel. 605 633 906

ZAKŁAD USŁUG BUDOWLANYCH

08-110 Siedlce, Żabokliki, ul. Korczewska 38
tel. 25 644 07 16 wew. 12
biuro@czarnocki.pl

ZUB CZARNOCKI

- ZWYŻKI USŁUGI I WYNAJEM
- RĘBAK DO GAŁĘZI
- ZAMIATANIE PLACÓW
- PROFESJONALNE CZYSZCZENIE I MYCIE DACHÓW I ELEWACJI

asfaltujemy
● wjazdy ● podwórka
● parkingi ● drogi dojazdowe
remonty cząstkowe
starych nawierzchni asfaltowych

utwardzamy
● destruktem ● tłuczniem
solidnie, szybko i tanio
indywidualne wyceny zleceń
tel. 605 611 912
wmarcin0@wp.pl

BIURO OGŁOSZEŃ
SIEDLCE, ul. Armii Krajowej 11
ZAPRASZAMY
pon.-pt.: godz. 8.00-16.00
mail: reklama@siedlecki.pl

Wyciąg z ogłoszenia o przetargu

Zarząd Powiatu Garwolińskiego informuje o ogłoszeniu drugiego przetargu ustnego nieograniczonego (licytacji ustnej) na najem na okres 3 lat, niewyodrębnionego lokalu użytkowego na „Kiosk spożywczo-przemysłowy". Przedmiotem najmu jest niewyodrębniony lokal użytkowy, oznaczony na rzucie kondygnacji numerem 0002, o powierzchni użytkowej 13,66 m^2, znajdujący się na parterze trzypiętrowego budynku Starostwa Powiatowego w Garwolinie, zlokalizowanego na nieruchomości, oznaczonej jako działki ewidencyjne nr: 3120/2 i 3121/2, przy ul. Mazowieckiej 26 w Garwolinie, dla której Sąd Rejonowy w Garwolinie prowadzi księgę wieczystą nr SI1G/00064557/4, na „Kiosk spożywczo-przemysłowy" z wyłączeniem sprzedaży: alkoholi, narkotyków, dopalaczy, wyrobów tytoniowych, substancji niedozwolonych, szkodliwych lub pochodzących z nielegalnych źródeł.

Drugi przetarg odbędzie się w dniu **10 stycznia 2023 r. o godzinie 10.00** w Starostwie Powiatowym w Garwolinie przy ul. Mazowieckiej 26 w Garwolinie, pokój nr 317 (III piętro).

1. Przedmiotem licytacji jest miesięczna stawka czynszu najmu, za najem 13,66 m^2 powierzchni użytkowej niewyodrębnionego lokalu.
2. Cena wywoławcza miesięcznej stawki czynszu netto wynosi 400 zł.
3. Postąpienie miesięcznej stawki czynszu najmu netto wynosi minimum 10 zł lub wielokrotność tej kwoty.
4. Wadium w wysokości 50 zł (słownie: pięćdziesiąt złotych) należy wpłacić najpóźniej do dnia 3 stycznia 2023 r. na rachunek bankowy nr 47102044760000840200223230 (decyduje data wpływu na konto).
5. Do wylicytowanej w przetargu miesięcznej stawki czynszu z najmu za podany okres zostanie doliczony należy podatek VAT wg obowiązującej stawki.
6. Ogłoszenie o drugim przetargu zostało wywieszone na tablicy ogłoszeń Starostwa Powiatowego w Garwolinie oraz zostało opublikowane na stronach internetowych https://samorzad.gov.pl/web/powiat-garwolinski i w Biuletynie Informacji Publicznej Starostwa Powiatowego w Garwolinie.
7. Szczegółowych informacji udziela Wydział Geodezji i Gospodarki Nieruchomościami Starostwa Powiatowego w Garwolinie, ul. Mazowiecka 26, pok. nr 225, telefon nr 25 684 29 63, e-mail: wydz.geodezji@garwolin-starostwo.pl.

803-1p

OGŁOSZENIE
Kierownik Parku Przemysłowego Sokołów Podlaski

ogłasza przetarg nieograniczony ustny na najem nieruchomości, składającej się z lokalu użytkowego o powierzchni użytkowej 1087,46 m^2, położonego na parterze oraz piętrze budynku użytkowego oznaczonego nr HI, w Sokołowie Podlaskim przy ul. Fabrycznej 1 (teren byłej Cukrowni) wraz z częścią tj. 884 m^2 z działki nr ewid. 32/47 o powierzchni ogólnej 14168 m^2, położonej w Sokołowie Podlaskim przy ul. Fabrycznej.

Nieruchomość jest przeznaczona na prowadzenie działalności gospodarczej. Na nieruchomość jest założona księga wieczysta KW SI1P/00018015/5.

Okres trwania najmu – czas nieoznaczony.

Wywoławcza stawka miesięcznego czynszu za najem wynosi 6 000 zł + VAT. **Przetarg odbędzie się dnia 19 grudnia 2022r w małej sali konferencyjnej Urzędu Miasta w Sokołowie Podlaskim ul. Wolności 21, o godzinie 10.00.**

Zainteresowane osoby winny wpłacić wadium w wysokości 1200 zł na rachunek Parku Przemysłowego Sokołów Podlaski Nr 38 1240 2685 1111 0010 6606 8085 w Banku PEKAO SA O/Sokołów Podlaski **do dnia 13 grudnia 2022 r**. (data wpływu pieniędzy na konto), co jest warunkiem uczestniczenia w przetargu. Wadium ulega przepadkowi na rzecz Parku Przemysłowego Sokołów Podlaski w razie uchylenia się uczestnika, który wygrał przetarg, od zawarcia umowy najmu. Wadium zostanie zaliczone na poczet czynszu za najem, osobie która wygra przetarg.

Regulamin przetargu znajduje się do wglądu w Urzędzie Miasta w Sokołowie Podlaskim ul. Wolności 21 pokój 37 tel.: 25 781 75 26. Przedmiot przetargu można oglądać po wcześniejszym uzgodnieniu.

Kierownik Parku Przemysłowego Sokołów Podlaski może odwołać przetarg z uzasadnionej przyczyny, przed jego rozpoczęciem, o czym niezwłocznie poinformuje w formie właściwej dla ogłoszenia o przetargu.

ASF
ADAMCZUK SERWIS FINANSOWY

Od 20 lat z Wami

mistrzowskie ubezpieczenia

Siedlce
ul. Armii Krajowej 18
+48 504 252 099
+48 506 174 108

Siedlce
ul. Starowiejska 12
+48 509 506 306
+48 512 362 060

Sokołów Podlaski
ul. Wilczyńskiego 3
+48 501 339 700
+48 509 952 161
+48 25 781 21 15

Jesteśmy na facebooku: adamczukserwisfinansowy
www.asf.com.pl

ERGO HESTIA, InterRisk, Proama, wiener, Allianz, TUZ, warta., HDI, LINK4, Balcia, Vienna Life, SIGNAL IDUNA, EUROPA

BETON, ŻWIR, WYROBY BETONOWE
POMPOGRUSZKA, POMPA DO BETONU
BETONIARNIA SED-BUD s.a. CHROMIŃSKI
605 419 891, 660 770 703
BLOCZKI BETONOWE, STROPY TERIVA
PRODUCENT 508 374 750, 507 114 802
USŁUGI DŹWIGOWE, HDS
508 374 750, 605 419 891
SPRZEDAŻ: ŻWIRU, PIASKU PŁUKANEGO, ZIEMI OGRODOWEJ, TORFU, ROBOTY ZIEMNE, ROZBIÓRKOWE
605 419 891, 660 770 703

Ziemia ogrodowa
Kruszywa łamane do ogrodu
25 633 02 72

Sprzedaż piasku:
płukanego do murowania,
do tynku, do posadzek
typu miksokret
żwiru drogowego, ziemi ogrodowej
605 419 891, 660 770 703.
/setbud-1/

BETON Najlepszy w regionie !
BET-BUD
www.bet-bud.net.pl
tel. 25 781 21 29
tel. 600 890 159
kom. 604 213 711
USŁUGI KOPARKĄ WYROBY BETONOWE
Sokołów Podl., ul. Repkowska 51D

SPRZEDAM

Sprzedaż: żwiru i piasku płukanego, ziemi torfowej. Roboty ziemne, roboty rozbiórkowe. Wywóz, tel.: 25 633 02 72, 602 464 326, 600 665 050.

Beton towarowy, wyroby betonowe, stabilizacja pod kostkę, pompa do betonu. Najniższe ceny, 25 644 03 61, 600 665 050.

Żwir, piach z dostawą, ziemia torfowa, faktura VAT, 25 63 302 72, 602 464 326.

Żwir, piasek płukany, posadzka, tynk, murowanie, ziemia ogrodowa, 25 633 02 72, 600 665 050. (09410-49)

Siatka ogrodzeniowa i wszystko do ogrodzeń - panele, ogrodzenia betonowe, słupki, bramy, automatyka, montaż, 697 888 892, 695 888 890. /04802-155/

Deski, tarcica, kantówki, więźba dachowa, szalówka, podbitka, podłogówka, sztachety, Sarnaki, 503 111 848. /25-52/

Sprzedaż żwiru, piasku płukanego 02, 2-16, ziemi, roboty ziemne i rozbiórkowe, wynajem samochodów i koparek, 606 960 207. /0821-38/

Sprzedam dużą ilość blachy trapezowej i dachówkowej, 501 292 991, 502 365 643. /0904-33/

Żwir, piach, ziemia ogrodowa, tanio, 662 674 039. /712-23/

Drewno kominkowe, 503 770 802. /1096-9/

Sprzedam kredens drewniany, przedwojenny, skrzynia drewniana z okuciami, 574 230 123. /96-3-3/

Szlifierka stołowa, 604 279 568. /1119-2/

Prasa stołowa, 604 279 568. /1119-2/

Drewno opałowe, 664 853 629. /1120-2/

Systemy ogrodzeniowe - kompleksowo, 697 888 892. /FRF432-102-103/

Konstal PRODUCENT
GARAŻE Blaszane
BRAMY Garażowe
KOJCE dla Psów
Najniższe CENY
Różne wymiary
Dogodne RATY
Transport cały KRAJ
Montaż GRATIS
GARAŻE WZMOCNIONE - AUTOMATYKA DO BRAMY
25-740-57-38 23-683-10-85
29-642-34-61
509-574-644 505-526-036
www.konstal-garaze.pl

GARAŻE BLASZANE
www.garazemetalowe.pl
KELMET
MIŃSK MAZOWIECKI
ul. Juliana Tuwima 1
tel. 25/749 1111
505 810 505

Drzwi metalowe do: obór, stodół, garaży, 516 428 788. /pp-38-38/

Sprzedam choinki z własnej plantacji, hurt i detal, Golice, 504 036 238, 663 653 437. /20221103123031-7/

Sześcioletnie szczepy brzozy, 694 929 296. /1121-2/

Sprzedam dębinę, kłoda 255 cm, 509 186 507. /335-2/

Sprzedam ziemniaki żółte owacja, Sokołów Podlaski, 505 345 043. /338-2/

Sprzedam kredens drewniany przedwojenny, skrzynia drewniana z okuciami, 574 230 123. /96-3/

SPRZEDAM DRZEWO NA DACH SUCHE I DESKI, 692 895 811. /4321-2/

Sprzedam drewno opałowe, 518 904 339. /340-1/

ROLNICZE

Sprzedam siano, kiszonkę, 25 641 16 33. /1012-6/

Sprzedam siano ładne, pogodne, 608 884 705. /1017-10/

Kupię pszenżyto, jęczmień, groch, paszowe, 501 475 488. /4302-6/

Kupię suchą słomę, siano, w belach, 501 601 942. /20221022174103-4/

Sprzedam ziemniaki jadalne Ricarda, tel. 662 850 057. /20221025120301-4/

Siano, 510 405 185. /1100-3/

Wywrotka HL60.11, 513 517 400. /233-3/

Sprzedam marchew, tel. 888 724 430. /20221101174254-2/

Sprzedam ziemniak paszowy dla zwierząt, 505 345 043. /339-2/

Rzeźnia kupi bydło pourazowe do uboju z konieczności tel. 511 075 866, 662 396 670. /20221104112110-8/

Sadzonki maliny letniej, 690 457 422. /1126-3/

Sprzedam len oleisty szafir z własnej uprawy 6 zł/kg, Łęczycki, 506 684 006. /1128-3/

Ziemniaki Irga, 692 751 581. /1129-4/

Ziemniaki Irga, 518 940 566. /1129-3/

AgriTEAM
SKUP ZBÓŻ
695 730 600
- Skup zbóż w konkurencyjnych cenach z odbiorem z gospodarstwa samochodami z pompą lub bezpośrednio z pola
- Skup słonecznika, kukurydzy suchej i mokrej
- Sprzedaż wapna, śruty rzepakowej i sojowej
- Transport
Sprzedaż PELETU

BLACHY Producent
BLACHODACHÓWKA • TRAPEZ
T-6 T-7 T-18 T-35
Zapraszamy do współpracy firmy handlowe i wykonawców
502 365 643 501 292 991 25 631 21 91
PAPROTNIA TARTAK

SKUP ZBÓŻ
AGRO SKUP
• najwyższe ceny w regionie
• odbiór samochodami z pompą
• odbiór bezpośrednio z pola lub gospodarstwa
724 435 968 665 188 425

Ziemniaki jadalne, tanio, 608 879 311. /235-6/

Sprzedam ziemniaki, marchew, buraki czerwone, 509 938 114. /1130-3/

Sianokiszonka, 606 443 271. /73-2-2/

Sprzedam siano w kulkach, 512 422 668. /2640-2/

Kupię zboże, 516 541 390. /2641-12/

Skup zbóż, odbiór pompą samozaładowczą, 505 550 755. /2642-12/

Ziemniaki opasowe, 698 613 121. /1143-2/

Plandekę wóz konny metalowy, pług 3, brony 3, 887 500 221. /35/LOCH/2022-1/

Kupie zboże, 667 903 303, pompą. /20221113135737-1/

MASZYNY ROLNICZE Kupię

Zakupię T-25 w każdym stanie, 695 459 767. /80-12-12/

Ciągniki, maszyny, sprzęt rolniczy, 695 459 767. /81-12-12/

Przyczepa D47, 513 517 400. /227-6/

Kupię T-25, C-330, glebogryzarkę, sortownik, 603 855 072. /pp-18-18/

Kupię C-360, Fergusona, talerzówkę, rozsiewacz RCW, siewnik Meprozet, 663 955 935. /pp-18-18/

Kupię prasę rolującą, przyczepę, kombajn, ciągniki małe i 4x4 agregat glebogryzarkę, 503 643 162. /słowo-6-6/

Kupię wszystkie ciągniki, prasy, ładowarki, kombajny, maszyny, 665 207 084. /02339-61/

C-330, Fergusona, sortownik, 507 105 719. /95-6-6/

MASZYNY ROLNICZE Sprzedam

Transport maszyn, ciągników, 606 105 999. /0329-45/

Kupię rozsiewacz wapna, 606 550 489. /4301-6/

Przyczepa, 513 517 400. /226-6/

Talerzówka 3,15. 660 227 990. /4313-2/

Ursus C-360, 604 279 568. /1119-2/

Drzwi metalowe do: obór, stodół, garaży, 516 428 788. /pp-38-38/

Wywrotka, 504 647 931. /239-3/

Brona talerzowa, 32 talerze, 537 013 221. /74-2-2/

Kombajn Claas, ciągnik Zetor, przyczepa objętościowa, 608 234 461. /342-2/

Sprzedam Zetora 6911, 732 608 868. /344-1/

Sprzedam silnik F6L 912, do kombajnu Fahr po remoncie, 9500 tys., 574 753 691. /100-1-1/

WYPRZEDAŻ!!!
W związku z likwidacją zakładu produkcyjnego sprzedam po OKAZYJNYCH cenach:
- **naczepę-chłodnię Schmitz**, TK Spectrum SL-250, 26 ton, rok prod. 2008 - 1 szt.
- **manualną pakowarkę** do pakowania w folii termokurczliwej SMIPACK SL 55 ze stojakiem - 1 szt.
- **palety z tworzywa** dla produktów spożywczych - 23 szt.
- **krzesła plastikowe** „mocne" - 75 szt.
- **kserokopiarkę wielofunkcyjną**, kilkuformatową Panasonic DP-8016P (serwisowana)
Tel. 608 074 347

BETONIARNIA BET-TRANS LEWCZUK
Siedlce, ul. Brzeska 102J, www.bet-trans.siedlce.pl
tel. 644 03 61, kom. 600 665 050, 602 464 326
POMPOGRUSZKA
BLOCZKI BETONOWE
MINIKOPARKA

Skup kukurydzy i zbóż
szybka i terminowa płatność
Jacek
Materiał siewny
zbóż ozimych
Nawozy mineralne i wapna
duży wybór, dowóz do Klienta
Środki ochrony roślin
oraz nawozy dolistne
508 112 042 · 508 697 122
Przedsiębiorstwo Handlowe "Jacek"
ul. Główna 45, 08-331 Sabnie

NAPRAWY ciągników rolniczych
MASSEY FERGUSON, CASE
silniki, skrzynie biegów, napędy
części nowe i używane
regeneracja wałka ataku przedniego napędu
Dojazd do klienta!
tel. 604 622 041, 608 653 767

Sprzedam wóz konny, 696 990 752. /1150-1/

Zbiornik na mleko 800 l, 784 632 473. /1146-1/

ZWIERZĘTA HODOWLANE

Skup bydła do uboju z konieczności, tel. 604 506 343. /pp-47+51-98/

Skup koni w każdej kondycji, 517 055 016. /66-6/

Skup bydła w każdej kondycji, 506 385 510. /67-6/

Cielęta mięsne do dalszej hodowli, 519 136 146. /68-6/

Sprzedam jałówki hodowlane, 517 336 731. /1103-6/

Maciora, 511 992 542. /4317-4/

Sprzedam krowę mleczną, 517 959 053. /334-2/

Sprzedam owce kameruńskie, 795 101 923. /1151-1/

Klacz gniada, źrebna, 6 lat, tel. 533 127 561. /1136-1/

Klacz 4 letnia ze źróbeczką, maści szpakowatą z karego, klacz gniada, 3-letnia, źrebna, 7 miesięcy, usg, 519 634 541. /1144-1/

Cielaki, 504 430 056. /343-2/

Sprzedam jałówki wysoko cielne HF, 509 029 562. /99-2-2/

Sprzedam dwie jałówki simmental, zacielone, tel. 511 428 734. /20221110225831-2/

Sprzedam jałówki hodowlane, wysoko cielne, 510 466 484. /20221113193002-1/

Sprzedam opasy roczne 6 sztuk, 692 643 164. /4320-2/

SKUP BYDŁA RZEŹNEGO I KONI

Odbiór sztuk pourazowych bezpośrednio do ubojni

telefon kontaktowy 606 856 304

LOKALE NIERUCHOMOŚCI

Dom piętrowy 220 m², + działka 700 m², w pobliżu siedleckiego zalewu, sprzedam lub wynajmę, tel. 797 812 642. /20221107213648-3/

NIERUCHOMOŚCI Kupię

Kupie działkę, grunty rolne, Siedlce i okolice, trasa A2, tel. 692 248 990. /pp-40-40/

Kupię las, 502 365 643. /0904-33/

NIERUCHOMOŚCI Wynajem

Sklep do wynajęcia, Siedlce, Piłsudskiego, 887 669 375. /1072-6/

Stancja, Wiatraczna, 508 543 315. /1091-4/

Wynajmę lokal usługowy 72 m², Łuków, Międzyrzecka 32, 509 029 562. /97-3-3/

Lokal 40 m², centrum Węgrowa, 694 820 208. /4316-4/

Wynajmę lokal usługowy 72 m², Łuków, Międzyrzecka 32, 509 029 562. /97-3/

Kawalerka, Siedlce, centrum, 513 904 180. /20221107190841-3/

Kawalerkę w centrum Siedlec, umeblowaną, 660 949 624. /1139-3/

NIERUCHOMOŚCI Sprzedam

56 m², Siedlce, 662 941 128. /1003-6/

Sprzedam pawilon, Siedlce, Młynarska 9, 506 166 399. /1008-6/

Sprzedam mieszkanie 2-pokojowe, 43 m², Siedlce, Sobieskiego, 508 408 905. /1045-6/

Sprzedam mieszkanie, 84 m², Unitów Podlaskich, 504 381 107. /1081-6/

Sprzedam działkę 1,35 h z domem, zabudowaniami przy DK50 w Rządzy. 667 194 912 po 17:00. /4310-3/

Mieszkanie 72 m², osiedle Błonie, 575 751 310. /1154-1/

Bezpośrednio 2-pokojową kawalerkę, 31 m² w centrum Siedlec, po remoncie, zdjęcia telefonem, cena 245 000, 502 397 058. /1102-3/

Sprzedam działkę, Białki ul. Srebrna, 606 321 492. /20221028132530-2/

Sprzedam mieszkanie 60 m², w Siedlcach, 693 694 369. /1117-6/

Sprzedam lokal biurowy 34 m², Sokołowska 95/5, Siedlce 158 000, 502 210 661. /pp-6-24/

Na sprzedaż działka rolna 3 ha, Pierzchały gm. Liw, tel. 662 098 476. /20221107123030-4/

Posiadłość dla rodziny trzypokoleniowej, 604 608 486. /1137-7/

Sprzedam domek holenderski 5x8, c. 4800, gmina Wodynie, 530 860 501. /1142-2/

Sprzedam dom 70 m², gotowy do zamieszkania, na działce 1500 m² w Stoku Lackim, tel. 799 059 199. /20221113181433-1/

Sprzedam gospodarstwo rolne, składające się z zabudowanego siedliska, gruntu użytkowanego rolniczo oraz lasu, nieruchomość jest położona we wsi Szaniawy Matysy w gminie Trzebieszów ok. 8 km od Łukowa, pow. łączna 4.80 ha, więcej informacji na olx.pl IO794058239, 505 065 824. /02745-2/

NAUKA

Angielski, 570 912 374. /02411-10/

Nauka jazdy konnej, 15 km od Siedlec, 530 860 501. /1142-6/

MATRYMONIALNE

Facet 30 lat pozna kobietę na seks, 511 362 027. /901-12/

Kawaler, atrakcyjny, bez nałogów, 39 lat z ok. Mińska Mazowieckiego, pozna kobietę szczupłą, uczciwą, bez nałogów, po dłuższym poznaniu możliwość zawarcia ślubu kościelnego i zamieszkania u mnie, więcej informacji pod 665 999 282. /2637-9/

Poznam kobietę Ukrainkę, stały związek, 516 348 528. /1127-6/

TOWARZYSKIE

Facet 30 lat pozna kobietę na seks, 511 362 027. /902-12/

Miły i fajny chłopak, 32 lata, pozna Panią 18-45 lat, do spotkań sponsorowanych, jednorazowe spotkanie lub stały układ, wszystko do ustalenia, podstawa to dyskrecja i higiena, 782 232 400. /2636-10/

Atrakcyjna zaprasza, Siedlce, 573 989 961. /1115-6/

Zadbana zaprasza na miłe chwile, prywatnie, Siedlce, 504 639 228. /1138-1/

Kawaler lat 45, wysoki, szczupły, pracujący, pozna pannę z Siedlec i okolic, cel st. zw., tel. 575 263 045. /panoramix-1/

Asia zaprasza, 503 714 253. /1147-6/

Poznam panią do 45 lat, cel wiadomy, dyskrecja, higiena, 786 507 875. /panoramix-1/

Naturalna Basia, 46 lat, biust 9 zaprasza prywatnie w godz. 10-21, Siedlce, tel. 505 808 874. /1149-1/

RÓŻNE

KOMINIARZ, 781 495 997. /PP-49-49/

Pożyczki gotówkowe i konsolidacyjne, RRSO 14,07%, tel. 693 915 251. /43-17p-17/

Kupię stare radia, wzmacniacze, kolumny, kasety, płyty, tel. 501 668 977. /63-24/

MEDYCZNE

Esperal, 602 466 716. /0948-68/

Ginekolog, pełna pomoc, 515 603 450. /2564-44/

Detoks przerywanie ciągów, kroplówki witaminowe, 733 193 426. /pp-4-161/

Ginekolog, 790 246 404. /pp-27-105/

USŁUGI

AGD Serwis, Siedlce, 10 Lutego 4/6, 504 151 553. /04812-146/

Montaż, ustawianie anten TV-SAT, TV-DVB-T, Siedlce - Węgrów - Sokołów, 577 859 105. /3372-56/

Wycinka drzew, rębak do gałęzi, frezowanie karp, podnośnik 30 m, 698 657 538. /248-198/

Bus, transport, 602 881 562. /0316-45/

Wynajem wózka widłowego 1,8 t, 500 240 506. /61-4p-1/

Sprzątanie i pielęgnacja ogrodów, 503 681 002. /1141-3/

Wycinka i pielęgnacja drzew, oczyszczanie działek zakrzewionych, koszenie traw, przycinanie, formowanie żywopłotów, zrębkowanie gałęzi, frezowanie karp, 504 320 650. /01916-21/

Tartak obiazdowy z Kosowa Lackiego, 606 472 736. /310-7/

Tapicerskie, 503 870 138. /1104-8/

Pożyczki do 2000 zł! Szybka decyzja! InkasoCity, tel. 792 307 229. /20221029121120-4/

Drzwi metalowe do: obór, stodół, garaży, 516 428 788. /pp-38-38/

Napędy do bram, domofony, wideodomofony, alarmy, monitoring, szlabany, 600 270 665. /02691-6/

Ścinanie drzew wysokich działkowych, przycinanie tui, żywopłotów, działek leśnych. Ogrodzenia działek, montaż bram. Remont, czyszczenie kominów, Ocieplanie poddaszy. Układanie kostki przy pomnikach, we wjazdach. 518 368 240. /240-1/

Bezpieczna pomoc, sprzedaż domu lub mieszkania, Investor Nieruchomości, 600 733 837. /20221113195908-1/

USŁUGI Budowlane

Studnie solidnie!!! 604 417 531. /02831-64/

Hydraulika, 608 187 880. /3556-52/

Dachy - krycie z materiałem, 601 384 070. /0029-51/

Remonty kompleksowe, struktury, kominki, 600 778 139. /3601-50/

Docieplanie budynków szybko, tanio, solidnie, 502 053 214. /pp-52-99/

Tapety natryskowe, malowanie, 503 937 373. /246-40/

Krycie dachów, 503 770 802. /0904-33/

Katarzyna Rola-Czerwińska - specjalista psychiatra

Siedlce „PANMED", ul. Błonie 8, tel. 25 632 32 22

Sokołów NZOZ OMEGA, ul. Węgrowska 5A tel. 733 422 822

Węgrów ul. Mickiewicza 6 lok. 14, tel. 606 815 849

Wizyty domowe, tel. 606 815 849

MIESZKANIA NA SPRZEDAŻ

tel.: 500 610 101 www.lirsiedlce.pl

BUDOMATEX

08-110 Siedlce, ul. Sokołowska 60 A
tel. 25 632 40 08, tel. kom. 509 714 879
WWW.BUDOMATEX.PL
ZAINWESTUJ LUB ZAMIESZKAJ

Do wynajęcia w atrakcyjnej cenie świeżo wyremontowane

lokale o pow. 22 m² i 11 m²

na I piętrze (możliwość połączenia)

przy ul. Kazimierzowskiej. Idealne na gabinet, biuro lub zakład usługowy. Oferty należy przesyłać na: **osm@osm.siedlce.pl** lub składać w siedzibie firmy: **Siedlce, ul. Kazimierzowska 7**. Bliższe informacje można uzyskać pod numerem telefonu **695 188 870**. 808-2p

epraca.pl 571c620266

POSADZKI
betonowe agregatem
• kompleksowe usługi budowlane
• remonty • modernizacje
506 156 119
e-mail: biuro@europlex.siedlce.pl

PPHU **Laki** producent
rok zał. 1983
ROLETY
ANTYWŁAMANIOWE
MATERIAŁOWE
DZIEŃ/NOC
MOSKITIERY
Siedlce, 3 Maja 15
tel. 25 63 259 52, 606 351 157

Gładzie, malowanie, 720 756 522. /871-12/

Glazura, terakota, remonty, 793 188 908. /1031-8/

Glazura, terakota, elektryka, hydraulika, remonty, 606 570 827. /1044-12/

Elewacje, malowanie, docieplenia, panele, 579 840 219. /1077-6/

Remonty, malowanie, docieplenia poddasza, 664 265 478. /1077-6/

Panele, prace ogólnobudowlane, 600 705 498. /1077-6/

Gipsowanie, malowanie, 513 684 610. /1079-6/

Studnie głębinowe, wiercone, 515 634 305. /20221024142145-2/

Witam, wykonuję usługi wykończeniowe oraz konstrukcje drewniane, tel. 660 841 588. /20221101094541-6/

Hale, garaże, wiaty, 882 404 876. /1122-6/

Bramy, ogrodzenia, 882 404 876. /1122-6/

Remonty wodno-kanalizacyjne i centralnego ogrzewania, drobne elektryczne, wymiana drzwi, panele, 608 231 461. /341-2/

Elewacje, malowanie, szpachlowanie, poddasza, panele, 600 705 498. /1148-6/

Usługi remontowo-wykończeniowe Art-Remo, 502 116 770. /20221113195411-7/

STAL NIERDZEWNA
• balustrady
• daszki
• meble ogrodowe
• schody
tel. 508 115 153, emill186@gmail.com

Balustrady nierdzewne, tanio i solidnie, tel. 508 115 153. /20221113224916-2/

Malowanie, gładzie, tanio, VAT, 509 090 007. /1134-2/

Szpachlowanie, malowanie, 503 681 002. /1141-3/

PRACA

Zatrudnię pracownika fizycznego z zakwaterowaniem, praca w okolicy Sulejówka, 660 795 386. /2627-17/

Zatrudnię przy dociepleniach budynków, pracach wykończeniowych, praca na terenie Siedlec, wysokie zarobki, 518 476 215. /02145-6/

Dam pracę przy dojeniu krów i obrządku, szukam ludzi na stałe, płacę 3000-5000 zł, możliwe zakwaterowanie, tylko osoby doświadczone i samodzielne, tel. 519 469 500. /20221005202919-6/

Poszukuję pracy jako kierowca, doświadczenie, wszystkie kategorie, zawiozę, odbiorę ze szkoły, zawiozę do szpitala, transport, usługi, 664 979 950. /1047-11/

Zatrudnię pracownika (kobieta lub mężczyzna) na fermę drobiu w Dąbrówce Ług, 507 134 442. /20221015073425-5/

Zatrudnię kierowcę C+E w transporcie krajowym, tel. 604 310 148. /56-4p-4/

Zatrudnię kierowców na wywrotkę, Siedlce, 602 464 326. /55-5p-5/

Zatrudnię mechanika ciężarówek, Siedlce, 602 464 326, praca całoroczna. /55-5p-5/

Zatrudnię pracowników fizycznych do wyrobów betonowych, Siedlce, 602 464 326. /55-5p-5/

Zatrudnię kierowcę do pracy przy pompogruszce, możliwość przyuczenia do maszyny, wymagane minimum doświadczenia jako kierowca, Siedlce, 602 464 326. /55-5p-5/

Dobrze płatna praca w UE, murarzy, glazurników, k/g, stolarzy, cieśli, elektryków, 602 471 977. /pp-6-12/

Zatrudnię pomocnika na budowę, 696 530 224. /1145-1/

Pracownik produkcji, praca przy mieleniu tworzyw sztucznych, tel. 577 833 005.

Zatrudnię do pracy w chlewni, 503 034 634. /20221021140949-4/

Firma REM BUD
Robert Kowalczyk
poszukuje pracowników do prac remontowo-wykończeniowych
kontakt:
tel. 668 499 993

Pracownik fermy drobiu, odchów indyków, Jędrzejów Stary, mieszkanie oraz wyżywienie, 601 813 691. /20221022134231-7/

Praca ochrona Kałuszyn, poszukujemy osób z orzeczeniem o niepełnosprawności do ochrony małej budowy w Kałuszynie, doświadczenie niewymagane, dobre warunki pracy, tel. 884 602 126. /58-3p-3/

Mechanik w zakładzie produkcyjnym, wysokie wynagrodzenie, tel. 577 833 005. /20221103110711-2/

Zatrudnię panie do zbioru pieczarek, praca jednozmianowa, wysokie zarobki, zapewniamy dojazd, 602 553 553. /02715-10/

Zatrudnię dekarza, pomocnika, 602 310 587. /1140-11/

Zatrudnię pracownika do stajni, szczegóły pod nr. tel. 530 860 501. /1142-6/

Zatrudnię kierowcę kat. C+E, ciągnik siodłowy + naczepa wywrotka, kraj, stałe miejsca załadunku, praca od poniedziałku do piątku, więcej inf. udzielę tel. 509 830 417. /20221109123450-1/

Zatrudnię mechanika w małej firmie transportowej, gm. Wiśniew, 606 146 782. /20221110110910-2/

Zatrudnię kierowcę w transporcie krajowym, C+E, 606 146 782. /20221110115750-2/

Zatrudnię szwaczkę, krawcową, zlecę chałupnictwo, szycie pościeli dziecięcej, tel. 602 494 173, Siedlce. /02748-2/

Pieczarkarnia w Wólce Kobylej przyjmie kobiety do zbioru pieczarek - praca jednozmianowa, zapewniamy dojazd do pracy, tel. 608 605 340. /GW/6/2022-9/

Wójt Gminy Miastków Kościelny

ogłasza przetarg ustny nieograniczony na najem lokali

położonych w miejscowości Miastków Kościelny gm. Miastków Kościelny

Przedmiotem najmu są lokale o pow. 33,2 m² i 6,1 m² znajdujące się w przyziemiu budynku, położonego na działce nr 141/8 we wsi Miastków Kościelny przy ul. Szkolnej 5. Dla przedmiotowej nieruchomości jest prowadzona Księga Wieczysta nr . 59563.

Nieruchomość nie jest obciążona ograniczonymi prawami rzeczowymi.

Przedmiotowa nieruchomość jest położona przy drodze powiatowej w centrum Miastkowa Kościelnego oraz 16 km od Garwolina.

Jej sąsiedztwo stanowią nieruchomości usługowo–handlowe

Dla wyżej wymienionej nieruchomości brak jest miejscowego planu zagospodarowania przestrzennego.

Nieruchomość zostanie wynajęta na czas nieokreślony.

Otwarcie przetargu ustnego nieograniczonego nastąpi w dniu 16.12.2022 roku o godz. 10:00 w sali konferencyjnej Urzędu Gminy w Miastkowie Kościelnym przy ul. Rynek 6.

Wywoławcza stawka miesięcznego czynszu netto za najem lokali wynosi **400,00 zł** (słownie: **czterysta złotych 00/100**).

Warunkiem przystąpienia do przetargu jest wniesienie wadium w wysokości **40,00 zł** (słownie: **czterdzieści złotych 00/100**) na konto Urzędu Gminy w Miastkowie Kościelnym Nr **27 9210 0008 0056 4834 2000 0030 Bank Spółdzielczy w Garwolinie Oddział/Miastków Kościelny.**

Wadium winno być wniesione w pieniądzu – w walucie polskiej, do dnia 14.12.2022 roku.

Uczestnik obowiązany jest okazać komisji przetargowej dowód wniesienia wadium przed otwarciem przetargu.

Minimalne postąpienie w licytacji nie może być niższe niż 10% stawki wywoławczej czynszu.

Wadium nie podlega zwrotowi w razie niestawienia się bez usprawiedliwienia uczestnika, który przetarg wygrał, w wyznaczonym miejscu i terminie zawarcia umowy najmu.

Wadium uczestnika, który przetarg wygrał, zalicza się na poczet czynszu najmu nieruchomości. Wadium pozostałych uczestników zostanie zwrócone do trzech dni od daty zamknięcia przetargu.

Warunkiem przystąpienia do przetargu jest złożenie pisemnego oświadczenia, że warunki przetargu są oferentowi znane oraz, że stan techniczny i prawny przedmiotu przetargu jest oferentowi znany.

Organizatorowi przetargu przysługuje prawo odwołania przetargu jedynie z ważnych powodów, informując o tym niezwłocznie.

Dodatkowe informacje można uzyskać w siedzibie Urzędu Gminy w Miastkowie Kościelnym, ul. Rynek 6, pokój nr 12 lub tel. pod numerem (025) 751-12-86 wew. 32. 809-1p

Największa Hurtownia artykułów dziecięcych
Madar
www.madar.siedlce.pl
UJRZANÓW 282C, tel. 25 644 37 71
SIEDLCE, DH Trezor, ul. Wojskowa 16
Zakupy przez Internet

PRAWO SPADKOWE
• Dziedziczenie
• Testamenty
• Zachowki
• Nabycie spadku
ul. Kazimierzowska 122
Siedlce
(naprzeciwko sądu)
ZADZWOŃ: 25 740 99 97 Dyskrecja GWARANTOWANA!

Autorami zdjęć noworodków są:
w szpitalu garwolińskim - Jolanta Robakowska, tel. 512 219 188;
w szpitalach siedleckich - Adam Krasuski, tel. 506 905 791.

Drodzy Rodzice!

Co tydzień w „Tygodniku Siedleckim" w rubryce „Moje pierwsze zdjęcie" witamy najmłodszych mieszkańców, którzy przyszli na świat w szpitalach naszego regionu. Takie zdjęcie dla wielu rodzin jest miłą pamiątką. Prosimy o przesyłanie zdjęć Waszych nowo narodzonych dzieci bezpośrednio do redakcji „Tygodnika Siedleckiego" na adres: internet@siedlecki.pl lub przez nasz profil na FB. Na naszej stronie internetowej znajdziecie też formularz, którego wypełnienie jest konieczne, by zdjęcie ukazało się w gazecie.

Zdjęcia przesłane przez Czytelników

SZPITAL WĘGROWSKI

Krzysztof Marczak, ur. 3. 11. 2022 r., godz. 10:17, waga 3.160, wzrost 53, Łosiewice

SZPITAL SIEDLECKI WOJEWÓDZKI

Lena Łopaciuk, ur 8.11.2022 r., godz. 14:30 waga 3.560, wzrost 57, Siedlce

SZPITAL SIEDLECKI WOJEWÓDZKI

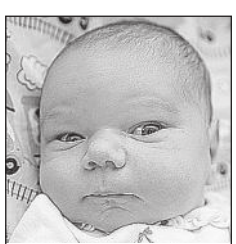

Kamila Zdanowska, ur. 7.11.2022, godz. 14.45, waga 3.540, wzrost 58, Siedlce

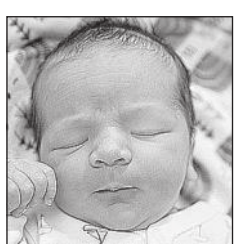

Wiktor Skoczylas, ur. 7.11.2022, godz. 21.50, waga 3.540, wzrost 54, Grala Dąbrowizna

Antoś Wysokiński, ur. 7.11.2022, godz. 22.25, waga 3.230, wzrost 55, Leszczanka

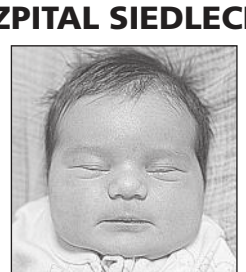

Zosia Porkiewicz, ur. 7.11.2022, godz. 6.10, waga 4.280, wzrost 58, Siedlce

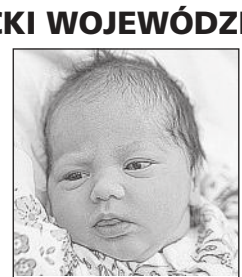

Helenka Ługowska, ur. 6.11.2022, godz. 23.49, waga 2.990, wzrost 51, Wołyńce

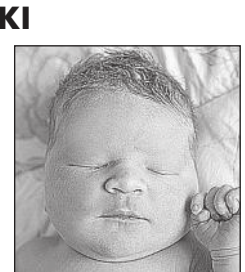

Laura Zych, ur. 10.11.2022, godz. 22.40, waga 3.660, wzrost 55, Siedlce

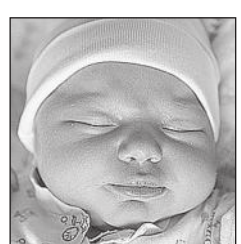

Zosia Kożuch, ur. 10.11.2022, godz. 23.23, waga 3.680, wzrost 55, Domaszewnica

Krystian Stępnik, ur. 10.11.2022, godz. 17.17, waga 3.430, wzrost 55, Świniarów

SZPITAL SIEDLECKI MIEJSKI

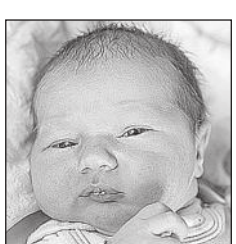

Kacper Wielgosz, ur. 7.11.2022, godz. 10.34, waga 4.260, wzrost 57, Siedlce

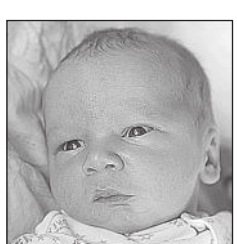

Antoś Starczewski, ur. 7.11.2022, godz. 9.10, waga 3.530, wzrost 55, Siedlce

Oliwier Woliński, ur. 7.11.2022, godz. 16.50, waga 4.660, wzrost 59, Sosna Trojanki

Laura Anielak, ur. 7.11.2022, godz. 22.50, waga 3.890, wzrost 56, Krześlinek

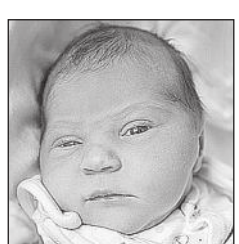

Liliana Krasuska, ur. 10.11.2022, godz. 11.30, waga 3.330, wzrost 54, Siedlce

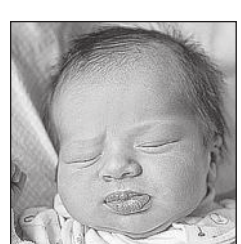

Aleksander Gołębiewski, ur. 10.11.2022, godz. 9.55, waga 3.970, wzrost 55, Siedlce

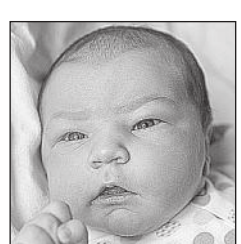

Anna Marszałek, ur. 10.11.2022, godz. 13.20, waga 4.060, wzrost 59, Żelków Kol.

Liliana Dmitruk, ur. 11.11.2022, godz. 16.30, waga 3.880, wzrost 59, Siedlce

tygodnik SIEDLECKI
MOTO 16-22.11.2022 NR 46

TŁUMACZENIA PRZYSIĘGŁE
dokumentów do rejestracji pojazdów - wszystkie języki
NAJTANIEJ W REGIONIE
Siedlce, ul. Czerwonego Krzyża 2, 9⁰⁰-16⁰⁰
696 528 267, 25 633 16 45

KASACJA SAMOCHODÓW
tel. 501 078 404
501 078 405

MOTOREGEN
www.motoregen.pl
REGENERACJA
felg aluminiowych CNC
turbosprężarek
głowic
maglownic
DPF
Żelków Kolonia, ul. Siedlecka 66
turbosprężarki: 690 267 265
głowice: 694 809 989
maglownice, DPF: 502 254 695
felgi: 690 499 814
do samochodów:

MOTORYZACYJNE

Sprzedam komplet kół zimowych z oponami 205x60R16 do samochodu Captur 2013, 504 871 158. /1125-2/

MOTORYZACYJNE Kupię

SKUP AUT
GOTÓWKA OD RĘKI, WSZYSTKIE MARKI, KAŻDY STAN, SZYBKA WYCENA I DECYZJA.
Dojeżdżamy, wyceniamy na miejscu.
Zadzwoń, zapytaj, 503-816-616

Skup aut, 503 816 616. /20220402234442-33/

Zużyte katalizatory samochodowe, 698 203 988. /2634-6/

MOTORYZACYJNE Sprzedam

AUDI

Audi A6, (2005), 732 808 900. /słowo-1-1/

BMW

BMW E92, 2008, 512 269 783. /1121-2/

FIAT

Panda, 2004 r., 1,2 benzyna, 505 078 328. /1113-2/

MERCEDES

Mercedes, C-220D - 95 r., 505 078 328. /1113-2/

OPEL

Astra, 2009, 512 269 783. /1121-2/

POLONEZ

SPRZEDAM SAMOCHÓD POLONEZ 1994 R., 25 793 45 25. /4322-2/

PEUGEOT

Peugeot 107, 2013, 512 269 783. /1121-2/

RENAULT

Kangoo, 2007, 512 269 783. /1121-2/

SKODA

Sprzedam Skodę Karoq 2018 r. 668 031 019. /4309-6/

TOYOTA

Corolla Verso 2.0, 513 513 187. /1133-2/

VOLVO

Volvo S60 (2004), 2,4d, 510 404 931. /słowo-1-1/

VOLKSWAGEN

Passat 1,9 TDI (2004), 732 808 900. /słowo-1-1/

tygodnik SIEDLECKI

RENTY / EMERYTURY
Odzyskujemy renty rodzinne, renty z tytułu niezdolności do pracy, emerytury, zaległe wynagrodzenia.
MOŻEMY CI POMÓC:
ul. Kazimierzowska 122
Siedlce
(naprzeciwko sądu)
ZADZWOŃ: 25 740 99 97 Dyskrecja GWARANTOWANA!

autoKASACJA
SKUP SAMOCHODÓW USZKODZONYCH
SPRZEDAŻ CZĘŚCI Z DEMONTAŻU
WWW.ADAMEXCZESCI.COM
WWW.ADAMEXCZESCI.COM
SKUP KABLI - INSTALACJI
samochodowych, budowlanych, skrętek komputerowych itp.
Zdany 1B, 08-106 Zbuczyn
czynne: pn. - pt. 8.00-16.00, sob. 8.00-14.00
tel. 602 434 521
info@adamexczesci.com, tel. 608 350 002, 662 224 419

LASER AUTO-SZYBY
ROK ZAŁ. 1994
www.laser-autoszyby.pl
CENY HURTOWE!!!
Dojazd do klienta!!!
SPRZEDAŻ - PROFESJONALNY MONTAŻ - PRZYCIEMNIANIE SZYB - NAPRAWA
ŚWIDRY 82, tel. 609 600 055, 605 077 888
SIEDLCE, UL. BUDOWLANA 11, tel. 609 59 99 59

SANDMAR
części IVECO
Nowa lokalizacja:
ul. Morelowa 2, Siedlce
(okolica ul. Południowej)
tel. 728 397 520, 25 644 48 94
www.sandmar.pl, e-mail: biuro@sandmar.pl

Wyciąg z ogłoszenia o przetargu

Uniwersytet Przyrodniczo-Humanistyczny w Siedlcach ogłasza przetarg na wydzierżawienie kompleksu nieruchomości gruntowych, położonego w m. Zawady, gm. Zbuczyn.

Do wydzierżawienia są grunty orne o łącznej pow. ok. 39 ha z dostępem do drogi krajowej nr 2.
Księga wieczysta: SI1S/00053395/1.
Wadium: 10 000 zł - wpłata na konto 19 1240 2685 1111 0000 3656 3195 do dnia 29.11.2022 r.
Termin przyjmowania ofert pisemnych: 30.11.2022 r., godz. 11.00.
Miejsce składania ofert: Kancelaria Ogólna UPH, 08-110 Siedlce, ul. Konarskiego 2, pok. 20.
Informacji udziela: Michał Kowal, tel. 25 643 19 14, e-mail: michal.kowal@uph.edu.pl.
Pełna wersja ogłoszenia oraz regulamin przetargu są na stronie internetowej www.uph.edu.pl oraz w siedzibie organizatora w Siedlcach, ul. Konarskiego 2, pok. nr 53.

786-1p

W gminie Suchożebry

Pobiegli dla Niepodległej

Patronat „TS”

- Przy takiej pogodzie nie ma lepszego sposobu na uczczenie święta Niepodległości niż na sportowo - stwierdził **Krzysztof Bujalski**, wójt gminy Suchożebry, witając uczestników biegów niepodległościowych, zorganizowanych wspólnie z WLKS Nowe Iganie. - Liczę na zdrową rywalizację. Oby każdy szczęśliwie dobiegł do mety.

Kilka słów do zebranych skierował także dyrektor WLKS **Stefan Długosz**: - W imieniu zarządu naszego klubu życzę biegaczom powodzenia w osiągnięciu jak najlepszych wyników sportowych i w zdobyciu medali.

Przeprowadzono rywalizację na dystansie 5,3 km, które dzielą Suchożebry i Krynicę. Zanim biegacze wyruszyli na trasę, odśpiewano Mazurka Dąbrowskiego i wciągnięto flagę Polski na maszt.

- Bieganie w święto Niepodległości to znakomity sposób, żeby wyrazić miłość do ojczyzny - uważa dyrektor Gminnego Ośrodka Kultury w Suchożebrach **Aneta Wyżywniak**. - Robiliśmy już tak w 2018 i 2019 roku, teraz wracamy po pandemicznej przerwie. Zainteresowanie przerosło nasze oczekiwania. Widać, że jest ogromna moda na ruch. Limit, który wyznaczyliśmy, czyli 130 uczestników, został szybko wypełniony. Do biegu głównego zgłosiło się 40 biegaczy w różnym wieku, natomiast w rywalizacji dzieci wzięło udział 90 małych sportowców. Za rok obiecujemy dopuścić do startów znacznie więcej osób.

Uczestnicy zmagań chwalili przygotowaną trasę i jej zabezpieczenie, za które odpowiadały policja i miejscowi strażacy. Spora część biegaczy miała biało-czerwone flagi. Dla wielu pań barwy narodowe stały się elementem makijażu. Wszechobecnie była wyczuwalna duma z bycia Polką i Polakiem. Rywalizacja przebiegała w znakomitej atmosferze. Na mecie na każdego czekały pamiątkowy medal i regeneracyjny posiłek, w tym mnóstwo słodkości, które zrekompensowały biegowe trudy.

Najszybciej linię mety w biegu głównym przekroczył **Tomasz Stelmach**. Wśród pań najszybsza była **Anna Toczyska**. W rywalizacji dzieci, w biegu na 1000 m, zwyciężyli **Kornelia Kiesner** i **Szymon Jagodziński**. Na dystansie o połowę krótszym triumfowali **Majka Toczyska** oraz **Mateusz Chmielewski**.

Tekst i zdjęcia **PAWEŁ ŚWIERCZEWSKI**

Start biegu głównego Suchożebry-Krynica

Dla niektórych młodych biegaczy zdobyty medal mógł być pierwszy w życiu.

Piękne biegaczki w barwach narodowych

Chcesz, żeby dziecko radziło sobie w życiu, naucz je grać w szachy.

Czerpać z przeszłości dla lepszej przyszłości

Patronat „TS”

- Cieszymy się, że po raz kolejny możemy uczcić pamięć o ludziach, którzy oddali swoje życie za Polskę. Jak wielką wartość ma wolność, przekonujemy się szczególnie teraz, patrząc na sytuację za wschodnią granicą. Możemy być dumni ze swoich przodków, którzy odzyskali dla nas własne państwo - przemawiał **Tomasz Sikorski**, prezes Skoczka Siedlce, otwierając 33. Turniej Szachowy z okazji Święta Niepodległości.

Wydarzenie zorganizowano 12 listopada w Szkole Podstawowej nr 3 w Siedlcach.

- Turniej niepodległościowy to nasza tradycja, która sięga 1989 roku. Szachy mają taką specyfikę, że bardzo dużo czerpie się w nich z przeszłości. Partie rozgrywane przez arcymistrzów są nauką dla kolejnych pokoleń. Tak samo powinno być z historią naszego kraju. Dla lepszej przyszłości warto wyciągać wnioski z tego, co się już wydarzyło - mówił Tomasz Sikorski.

Frekwencja dopisała. W szachowych zmaganiach wzięło udział około 60 uczestników - 20 dorosłych i 40 dzieci.

- To jedna z rekordowych edycji. Szachy z roku na rok są coraz bardziej popularne. Gdy ja zaczynałem swoją przygodę z królewską grą 23 lata temu, nie było łatwo spotkać kogoś, kto znałby zasady. Teraz się to zmieniło. Są szkoły, w których szachy należą do przedmiotów obowiązkowych. Docenia się ich walory edukacyjne - opowiadał prezes Skoczka.

Dzięki czemu szachy zyskały nowe życie? Zdaniem Tomasza Sikorskiego przyczynił się do tego serial „Gambit królowej”.

- Wieloletnia działalność wszystkich szachistów razem wziętych nie pomogła tak popularyzacji dyscypliny, jak zrobił to film. Szacuje się, że dzięki emisji serialu liczba użytkowników serwisów szachowych wzrosła pięciokrotnie. Moda na szachy panuje też w Siedlcach. I z tego należy się bardzo cieszyć. Nie bez powodu istnieje przekonanie, że jeśli się chce, żeby dziecko radziło sobie w życiu, należy nauczyć je grać w szachy. Nic tak nie stymuluje myślenia.

Turniej dorosłych wygrał **Krzysztof Chęciak**. W kategorii chłopców do 12 lat najlepszy był **Krzysztof Krasuski**, a w gronie dziewcząt zwyciężyła **Natalia Wolanin**. W kategorii 13-18 lat na pierwszych pozycjach uplasowali się **Nikodem Goławski** i **Natalia Śpiewak**.

Tekst i zdjęcia **PAWEŁ ŚWIERCZEWSKI**

W szachowych zmaganiach wzięło udział 40 dzieci.

Prezes Skoczka Siedlce Tomasz Sikorski

Spotkanie pokoleń podczas Turnieju Niepodległościowego

Maszyna do wygrywania

Świetny początek sezonu notują pierwszoligowe koszykarki MPKK Sokołów SA Sokołów Podlaski.

W minionym tygodniu sokołowianki zapisały na swoim koncie dwa kolejne zwycięstwa. Wyższość MPKK uznać musiały MON POL Płock (70:58) i UKS Basket 25 Bydgoszcz (85:63). W ligowej tabeli Sokołów awansował na trzecie miejsce. 20 listopada zagra na wyjeździe z Bogdanką AZS UMCS II Lublin. **(PŚ)**

Niespodziewana porażka KPS

I liga siatkarzy: PSG KPS Siedlce był faworytem w starciu z Legią Warszawa, ale nie sprostał tej roli.

Grająca na własnym parkiecie Legia nie miała dużych problemów z odniesieniem zwycięstwa. Wygrała dwa pierwsze sety do 20 i 21. Trzecią partię siedlczanie przechylili na swoją korzyść 25:23. W czwartej znów górą była stołeczna drużyna, pokonując KPS w sposób zdecydowany do 16.

Legia Warszawa - PSG KPS Siedlce 3:1 (25:20, 25:21, 23:25, 25:16).

W ligowej tabeli podopieczni trenera **Mateusza Grabdy** zajmują obecnie dziesiątą lokatę. **W sobotę 19 listopada o godz. 17** KPS podejmie drużynę Krispol Września. **(PŚ)**

Historia pisze się na naszych oczach.

Pogoń w ćwierćfinale Pucharu Polski!

W 1988 roku Pogoń Siedlce zameldowała się w 1/4 Pucharu Polski. Teraz, po 34 latach wyrównała to historyczne osiągnięcie.

O sukcesie piłkarzy **Lecha Poducha** śpiewa się w hymnie Pogoni. Wychodzi na to, że będzie trzeba zaktualizować jego wersję. Temu, co dokonali biało-niebiescy w bieżącym sezonie, na pewno warto poświęcić choć kilka wersów.

Siedlczanie po wyeliminowaniu w rundzie wstępnej drugoligowych rezerw Lecha Poznań, w kolejnych fazach trafiali na samych pierwszoligowców. Jeszcze pod wodzą trenera **Damiana Guzka** odprawili z kwitkiem Chojniczankę Chojnice i Chrobrego Głogów. W 1/8 finału, już z **Markiem Saganowskim** w roli szkoleniowca przyszło się im zmierzyć z Resovią Rzeszów.

Kibice dopisali. Żaden prawdziwy sympatyk lokalnego futbolu nie mógł przegapić takiego wydarzenia. I nikt, kto tego dnia pojawił się na trybunach, na pewno nie będzie tego żałował. To było prawdziwe piłkarskie święto, które na długo pozostanie w pamięci.

Od pierwszej minuty meczu Pogoń w niczym nie odstawała od wyżej notowanego przeciwnika. Grający pressingiem siedlczanie sprawiali mnóstwo problemów rywalom. Po przejęciu piłki, najwięcej podań było kierowanych do niezwykle aktywnego **Czarka Demianiuka**. Wychowanek biało-niebieskich stwarzał stałe zagrożenie pod bramką strzeżoną przez **Nikodema Sujeckiego**. W pierwszych 45 minutach siedlczanom jednak brakowało klarownych sytuacji do strzelenia gola. Natomiast ataki Resovii były powstrzymywane przez dobrze funkcjonującą formację obronną Pogoni. Swoje między słupkami robił też **Jakub Kowynia**.

Delikatną przewagę po wznowieniu gry w drugiej połowie osiągnął pierwszoligowiec. Resovia była częściej przy piłce i konstruowała bardziej składne akcje. Pogoń w dalszym ciągu grała jednak bezbłędnie w obronie. Strzały z dystansu też nie znajdowały drogi do siatki bramki siedlczan.

Najważniejsze, że decydującą akcję meczu przeprowadzili biało-niebiescy. W 74 minucie znakomitym rajdem na skrzydle popisał się Demianiuk, który idealnie dośrodkował na głowę **Nikodema Fiedosewicza**. Ten pięknym strzałem pokonał Sujeckiego. Stadion oszalał z radości!

W końcowych minutach siedlczanie grali koncertowo. Kontrolowali boiskową sytuację. Kiedy było trzeba, grali na czas, a kiedy nadarzała się sposobność, szukali okazji do podwyższenia rezultatu. Resovia miała podcięte skrzydła. Atakowała jakby bez wiary w możliwość odmiany losów spotkania. Jedyne zagrożenie sprawiła z rzutu wolnego, kiedy uderzona piłka trafiła w poprzeczkę. Kolejnych okazji nie było, gdyż sędzia niedługo potem zakończył zmagania. Pogoń, całkowicie zasłużenie, zameldowała się w gronie najlepszych ośmiu drużyn bieżącej edycji Pucharu Polski.

Na kogo trafią biało-niebiescy w ćwierćfinale, jeszcze nie wiadomo. Termin losowania nie został na razie wyznaczony. 34 lata temu rywalem Pogoni był Legia Warszawa. Historia może się powtórzyć, gdyż stołeczny klub także uzyskał awans. Wtedy siedlczanie odpadli, teraz liczą, że sprawią kolejną niespodziankę.

1/8 finału Fortuna Pucharu Polski

POGOŃ SIEDLCE – RESOVIA 1:0 (0:0)

Bramka: Nikodem Fiedosewicz 79

Pogoń: 97. Jakub Kowynia – 24. Przemysław Misiak, 2. Tomasz Lewandowski, 19. Maciej Wichtowski, 23. Nikodem Fiedosewicz – 29. Marcinho (63, 20. Cezary Bujalski), 99. Bartosz Wicenciak, 31. Ernest Dzięcioł, 7. Damian Szuprytowski, 56. Cezary Demianiuk – 9. Damian Nowak

Resovia: 91. Nikodem Sujecki – 4. Rafał Mikulec (76, 11. Daniel Morys), 5. Dawid Kubowicz, 87. Ruben Hoogenhout, 42. Bartłomiej Eizenchart – 98. Kamil Antonik, 99. Bartosz Kwiecień (85, 20. Radosław Bąk), 6. Bartłomiej Wasiluk, 9. Paweł Wojciechowski (85, 23. Miłosz Kałahur), 90. Pedro Vieira – 16. Maciej Górski.

Tekst i zdjęcia **PAWEŁ ŚWIERCZEWSKI**

Dla tych kibiców historyczny sukces Pogoni będzie wspaniałym wspomnieniem z dzieciństwa.

Świetny początek Marka Saganowskiego w roli trenera Pogoni

W akcji strzelec bramki dla Pogoni Niodem Fiedosewicz.

Pamiętali o siatkarzach

W ramach obchodów 75-lecia LKS Dwernicki w Stoczku Łukowskim rozegrano turniej siatkarski. Ważniejsze od wyników rywalizacji było jednak spotkanie kolegów spod siatki z różnych okresów czynnego uprawiania sportu. Podczas ceremonii otwarcia rys historyczny stoczkowskiej siatkówki przedstawiła prezes **Ewa Buczyńska**. Szczególnie uhonorowano też założyciela sekcji **Zbigniewa Olkowicza**, wieloletniego siatkarza i działacza **Antoniego Sitkiewicza** i kontynuatora ich dzieła **Marcina Staniszewskiego**. Wójt gminy Stoczek Łukowski **Marek Czub** zaproponował burmistrzowi **Marcinowi Sentkiewiczowi** (obaj swego czasu grali w stoczkowskiej drużynie siatkarskiej) wspólne zwrócenie się do starosty łukowskiego o wymianę nawierzchni w hali sportowej Zespołu Szkół. **(MB)**

Zbigniew Olkowicz i Marek Czub fot. MB

Czarne koszule pokonane

Trwa znakomita seria MKP Pogoń Siedlce.

Siedlczanie po wyeliminowaniu Resovii w Pucharze Polski pojechali do Warszawy na mecz ligowy z miejscową Polonią. To było ich ostatnie spotkanie w 2022 roku. Na szczęście zakończone wygraną. Pogoń pokonała Czarne koszule 1:0 po golu **Przemysława Misiaka** w 24 minucie.

POLONIA WARSZAWA – POGOŃ SIEDLCE 0:1 (0:1)

Bramka: Przemysław Misiak 24.

Pogoń: 1. Maciej Kikolski – 24. Przemysław Misiak, 2. Tomasz Lewandowski, 19. Maciej Wichtowski, 26. Michał Rutkowski (87, 98. Maciej Kołoczek) – 29. Marcinho (64, 20. Cezary Bujalski), 31. Ernest Dzięcioł, 7. Damian Szuprytowski (64, 8. Kamil Włodyka), 99. Bartosz Wicenciak (77, 6. Mateusz Piotrowski), 56. Cezary Demianiuk – 9. Damian Nowak.

Pogoń pod wodza trenera marka Saganowskiego nie przegrała jeszcze meczu. Co więcej, nie straciła nawet bramki. W czterech spotkaniach zanotowała trzy wygrane i jeden remis. Przezimuje na dwunastym miejscu w tabeli.

1	Kotwica Kołobrzeg	19	38	29-16
2	KKS 1925 Kalisz	19	35	40-26
3	Polonia Warszawa	19	34	31-20
4	Stomil Olsztyn	19	33	31-22
5	Wisła Puławy	19	32	36-23
6	Olimpia Elbląg	19	32	30-21
7	Znicz Pruszków	19	29	24-23
8	Górnik Polkowice	19	24	26-26
9	GKS Jastrzębie	19	24	20-28
10	Lech II Poznań	19	23	25-29
11	Motor Lublin	19	22	22-26
12	Pogoń Siedlce	19	22	21-25
13	Radunia Stężyca	19	22	30-36
14	Zagłębie II Lubin	19	22	24-41
15	Siarka Tarnobrzeg	19	20	24-31
16	Garbarnia Kraków	19	19	33-38
17	Hutnik Kraków	19	19	30-38
18	Śląsk II Wrocław	19	18	22-29

(PŚ)

Zgłoszenia przyjmujemy do 15 grudnia.

Pod patronatem marszałka i „GAZDY"

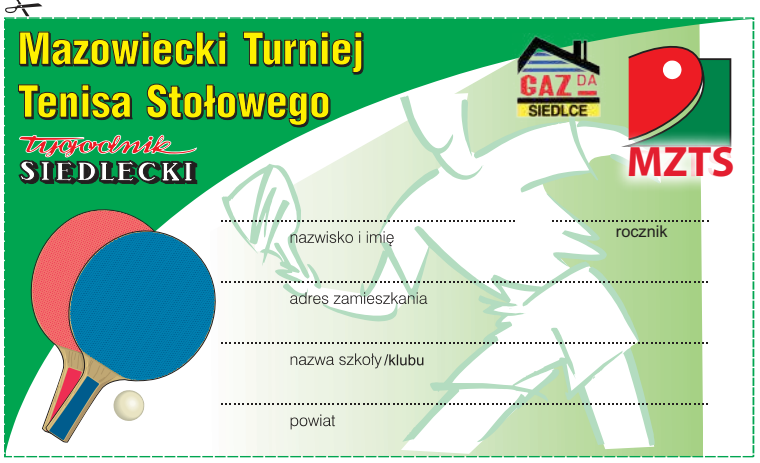

Rozpoczynamy przygotowania do kolejnej edycji **Mazowieckiego Turnieju Tenisa Stołowego im. redaktora Janusza Strzałkowskiego**. Kupony zgłoszeniowe są przyjmowane pod adresem: „Tygodnik Siedlecki", 08-110 Siedlce, ul. Armii Krajowej 11 **do 15 grudnia** bieżącego roku. Po tym terminie, gdy znana będzie liczba zgłoszeń, poinformujemy o systemie rozgrywek. Rywalizacja dziewcząt i chłopców będzie się toczyć w następujących kategoriach wiekowych: roczniki 2012 i młodsi, roczniki 20011-2010 i roczniki 2009-2008. **(MB)**

Nike coraz lepiej

PMKS Nike Węgrów upodobał sobie pięciosetowe boje.

Beniaminek I ligi siatkówki kobiet zmierzył się 12 listopada na wyjeździe z BAS Białystok. Wygrał 3:2. Dla podopiecznych trenera **Roberta Kupisza** był to piąty tie-break w ośmiu rozegranych meczach. Drugi wygrany. Węgrowianki mają na koncie 10 punktów, zajmują ósme miejsce w tabeli.

Kolejne spotkanie Nike zagra znów na wyjeździe. **19 listopada** zmierzy się z ekipą ze Szczyrku. **(PŚ)**

Brąz Nieczyporuka

Maciej Nieczyporuk z sekcji pływackiej UKS „8" Siedlce wywalczył brązowy medal podczas piątej rundy zawodów o Laur Lubelskiego Koziołka.

Na podium stanął w wyścigu na 400 m stylem zmiennym, w kategorii chłopcy 14 lat i starsi. Czas Maćka to 5:05.73. Zawodnik „8" zajął też szóste miejsce na 100 m stylem motylkowym. W klasyfikacji generalnej swojej kategorii wiekowej uplasował się na trzeciej pozycji. **(PŚ)**

Placek z serem

Świetne danie kolacyjne lub obiadowe. Maślane ciasto kruche, a do tego nadzienie z kilku rodzajów sera i wędzonki. Czy potrawa, która zawiera masło i śmietanę, może być niesmaczna? Nigdy w życiu! Ja piekłam ten placek w formie do tarty, ale można również wykorzystać tortownicę o średnicy ok. 25 cm.

Jeśli chodzi o sery, to tutaj jest podany przykładowy skład. Ja ten placek robię w ramach czyszczenia lodówki – wtedy, gdy zostanie kilka kawałków różnych serów i nikt już nie przejawia ochoty na ich zjedzenie.

Składniki:

- 100 g zimnego masła,
- 200 g mąki,
- większa szczypta soli,
- ¼ szklanki zimnej wody.

Wszystkie składniki szybko zagnieść – wody dodać tyle, by ciasto się połączyło, zawinąć w papier lub folię i włożyć do lodówki na co najmniej ½ godziny.

Nadzienie:

- 2 małe cebule,
- 100-150 g wędzonego boczku lub szynki pokrojonej w drobną kostkę,
- 200 g sera: najlepiej różne rodzaje: chedar, gouda, brie lub camembert,
- niecała szklanka mleka,
- 20 g mąki,
- 100 ml śmietany kremówki,
- sól, pieprz, gałka muszkatołowa.

Ciasto wyjąć z lodówki, wylepić nim formę, ponakłuwać i włożyć do nagrzanego piekarnika (180 stopni Celsjusza) na ok. 10-15 minut aż do zrumienienia.

Na patelni podsmażyć boczek lub szynkę (odłożyć 2-3 plastry do dekoracji) razem z cebulą (na złoto), dodać mleko, śmietankę i mąkę, wymieszać, by nie było grudek. Ostudzić. Ser zetrzeć na tarce i dodać do masy śmietanowo-mlecznej, dodać sól, pieprz i gałkę muszkatołową i wylać na podpieczone ciasto. Na wierzchu rozłożyć plasterki szynki. Włożyć do piekarnika i piec do zrumienienia.

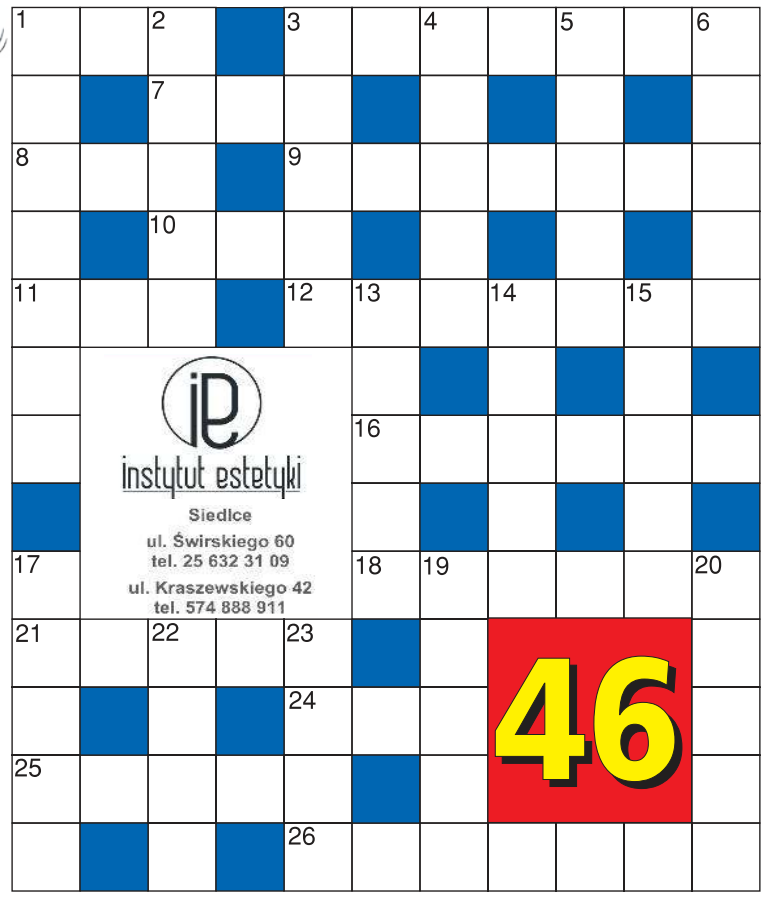

POZIOMO: 1- pogrążasz się weń (przeważnie w nocy), 3- sygnalizuje, że ryba bierze, 7- erekcyjny albo ślubu, 8- rachunek oszczędnościowo-rozliczeniowy, 9- do rozczyniania, 10- dalszy plan, szukaj go w kotłowni ;-), 11- Karol, ten od Winnetou, 12- zazwyczaj obok suszarni, 16- marudzi i narzeka, 18- kąśliwe owady (często atakują w rojach), 21- ulep na kaszel, 24- kraj z Florydą i Waszyngtonem, 25- pojemnik na wodę, wylewaną na głowę, 26- to maleńka (chyba najmniejsza) ptaszyna.

PIONOWO: 1- w piosence płynie z wolna (tam, gdzie rozsiewa zioła maj), 2- deski na stok, 3- między kondygnacjami, 4- czasem spływa po dziecięcych policzkach, 5- naczynie na kwiaty, 6- duże naczynie na mleko, 13- rozsądek (zdrowy, chłopski...), 14- schlebia, nadskakuje, 15- ma korale i gulgocze na podwórku, 17- pomaga uchwycić filiżankę, 19- list elektroniczny, 20- mediolański klub sportowy, 22- psuje się od głowy, 23- jednostka wojskowa kojarzona z pułkownikiem.

Nagrodę o wartości 100 zł ufundował Instytut Estetyki - profesjonalny salon kosmetyczny, który oferuje szeroki zakres specjalistycznych zabiegów na ciało i twarz. Nowoczesna technologia, najwyższej jakości aparaty kosmetyczne, wyselekcjonowane i sprawdzone produkty oraz innowacyjne zabiegi sprostają oczekiwaniom nawet najbardziej wymagających klientów.

ROZWIĄZANIE Z NR 41

POZIOMO: 3- semestr, 7- klucz, 8- podłoże, 10- pudło, 11- mak, 12- Niagara, 15- tratwa, 16- udział, 19- narkoza, 22- wejście, 23- karta.

PIONOWO: 1- eksponat, 2- bujda, 3- szpon, 4- media, 5- słoma, 6- rzeka, 9- żarówka, 13- intruz, 14- gracz, 17- datek, 18- ławka, 19- nawa, 20- rejs, 21- ości.

Zwycięzcą zostaje **JOLANTA GLINKA z Siedlec**. Gratulujemy! Nagrodę ufundował **Salon Kosmetologiczny „Wydepilujsię.pl"**. Siedlce, ul. Piłsudskiego 94, tel. 451 000 768. Pozbądź się zbędnego owłosienia raz na zawsze. Oferujemy zabiegi depilacji laserowej laserem Light Sheer firmy Lumenis. Po odbiór nagród prosimy zgłosić się do redakcji „Tygodnika Siedleckiego", ul. Armii Krajowej 11, Siedlce.

Nadesłane przez Czytelnika rozwiązanie oznacza, że w przypadku wygranej wyraża on zgodę na opublikowanie swojego imienia i nazwiska oraz miejsca zamieszkania. Rozwiązanie prosimy dostarczyć do redakcji „Tygodnika Siedleckiego" w ciągu 10 dni od ukazania się gazety osobiście lub pocztą z wyciętym numerem krzyżówki.

Nagrodę otrzymuje Kubuś Rola z Łukowa.
Po odbiór nagrody zapraszamy do redakcji.

Aleksandra Sobotka *- laureatka jednego z naszych poprzednich konkursów*

Uśmiechnij się!

Dowcip opowiada Paweł Ksionek, dyrektor GOK w Wiśniewie:

Jasiu wjeżdża na rowerze do kościoła. Ksiądz widząc to, mówi zbulwersowany do Jasia: - Tak nie wolno. Dlaczego wjeżdżasz rowerem do kościoła, a nie wchodzisz, jak inne dzieci?

- Bo nie ma mi kto popilnować roweru – odpowiada Jasio.

- Spokojnie, zostaw rower przed kościołem, a Duch Święty ci go popilnuje.

Jasio zostawia rower przed świątynią, wchodzi do środka i żegna się głośno: „W imię Ojca i Syna, amen".

- Jasiu, a gdzie Duch Święty? – pyta ksiądz.

- Przecież pilnuje mi roweru.

MARKER
DYSTRYBUTOR ART. BIUROWYCH I SZKOLNYCH
WWW.MARKER24.PL

Magazyn Główny - Samoobsługa
08-110 Siedlce, ul. Magazynowa 8c
tel. 25 644 65 67
fax 25 631 04 20
marker@marker.siedlce.pl

Punkt Sprzedaży
ul. Mała 2
tel./fax 25 632 84 41
mala@marker.siedlce.pl

Punkt Sprzedaży - Zabawki
ul. Sienkiewicza 29
tel./fax 25 644 91 61
zabawki@marker.siedlce.pl

A psik!

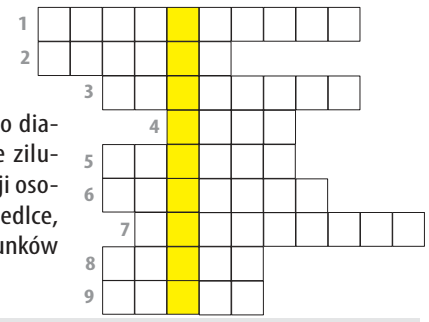

Rozwiąż rebusy, hasła wpisz do diagramu. Odczytaj rozwiązanie i je zilustruj. Rysunek dostarcz do redakcji osobiście lub wyślij pocztą (08-110 Siedlce, ul. Armii Krajowej 11). Jeden z rysunków nagrodzimy.

Dzieci zwierząt

Wykreśl z poziomych pól nazwy dzieci zwierząt. Z pozostałych liter czytanych poziomo ułóż hasło i je zilustruj Rysunek dostarcz do redakcji. (08-110 Siedlce, ul. Armii Krajowej 11).

Czekają nagrody.

S	L	W	I	Ą	T	K	O	Z
C	I	E	L	A	C	Z	E	K
C	Z	Ź	R	E	B	I	Ę	E
N	K	A	C	Z	Ą	T	K	O
I	A	P	I	S	K	L	Ę	K

tygodnik SIEDLECKI

WYDAWCA: Wydawnicza Spółdzielnia Pracy „Stopka" w Siedlcach. **ADRES REDAKCJI:** ul. Armii Krajowej 11, 08-110 Siedlce. Nr konta bankowego: PKO BP SA 49 1020 4476 0000 8402 0113 8098; **TELEFONY:** sekretariat: tel. 25 63 287 19, sekretarze redakcji: 25 640 24 25, skład komputerowy: 25 640 24 14; dziennikarze: 25 640 24 24 (15, 23), infolinia: 513 009 999; biuro ogłoszeń: 25 63 305 05, 25 640 24 13, reklama@24ts.pl; internet: www.tygodniksiedlecki.com; e-mail: tygodnik@siedlecki.pl, tygodnik@siedlce.cc;

REDAGUJĄ: Krzysztof Strzelecki (Prezes Zarządu, Redaktor Naczelny) k.strzelecki@siedlecki.pl, Milena Celińska m.celinska@siedlecki.pl, Justyna Janusz j.janusz@siedlecki.pl, Stanisław Jastrzębski s.jastrzebski@siedlecki.pl, Zbigniew Juśkiewicz z.juskiewicz@siedlecki.pl, Dariusz Kuziak d.kuziak@siedlecki.pl, Tomasz Markiewicz t.markiewicz@siedlecki.pl, Agnieszka Król aga.tygodniksiedlecki@gmail.com, Bartosz Szumowski szumowski@siedlecki.pl, Paweł Świerczewski swierczewski@siedlecki.pl, Mariola Zaczyńska m.zaczynska@siedlecki.pl; współpracownicy: Mirosław Buczek m.buczek@siedlecki.pl, Piotr Giczela p.giczela@siedlecki.pl;

ADMINISTRACJA: Joanna Klocek, Edyta Zdunek e.zdunek@siedlecki.pl; **BIURO PROMOCJI I REKLAMY:** Joanna Jońska tel. 500 099 218, Małgorzata Kania, m.kania@24ts.pl; współpracownik: Kamil Grajda kamil@24ts.pl, **SKŁAD KOMPUTEROWY:** Jacek Komorowski, Piotr Księżopolski, Marek Stasiuk; **KOREKTA:** Aneta Abramowicz-Oleszczuk a_abramowicz@siedlecki.pl; **DRUKARNIA**: Agora SA, Warszawa, ul. Daniszewska 27. Nakład: 11,5 tys. egz. Niezamówionych artykułów Redakcja nie zwraca, a w przypadku zakwalifikowania ich do druku zastrzega sobie prawo dokonywania skrótów; **PRENUMERATA:** Przyjmują Oddziały „Ruch" S.A. Oddział Krajowej Dystrybucji Prasy (do 5 dnia każdego miesiąca poprzedzającego okres realizacji zamówienia) oraz Urzędy Pocztowe i doręczyciele. Za treść ogłoszeń Redakcja ponosi odpowiedzialność w granicach wskazanych w ust. 2 art. 42 ustawy Prawo prasowe.

Stowarzyszenie Gazet Lokalnych

IZBA WYDAWCÓW PRASY

© - znak zastrzeżenia praw autorskich; ℗ - znak odpłatności; ©℗ - umieszczenie tych dwóch znaków przy artykule oznacza możliwość jego dalszego rozpowszechniania tylko zgodnie z postanowieniami „Regulaminu korzystania z artykułów prasowych", zamieszczonego na stronie www.tygodniksiedlecki.com, i po wcześniejszym uregulowaniu należności.

Sejmik Mazowsza pomaga
regionowi siedleckiemu

601
inwestycji w Twojej okolicy*

ze wsparciem samorządu województwa mazowieckiego

*Dane na 1.10.2022 r.

Boisko w Zbuczynie

Centrum Opieki nad Matką i Dzieckiem w Siedlcach

OSP Niemojki

Tężnia w Łaskarzewie

Nowy most w Łosicach

Sala gimnastyczna w Sadownem

Nasadzenia w Repkach

Żłobek w Pilawie

OSP „Cukrownia" w Sokołowie Podlaskim

Mazowsze. serce Polski

więcej na **mazovia.pl**

9 770239 684234 46

eprasa.pl 571c620266