ISSN 1730-7341

NOWE 7 DNI GRYFINA

Nasz region: Pomorze Zachodnie

Nr 38 (1570) 29 września 2023 r. Nakład 3000 / ISSN 1730-7341 Cena 3,99 zł (w tym 5% VAT)

Szpitalowi brak pieniędzy

Bogdan Jaroszewicz do Sejmu RP

str. 9

Port w Gryfinie?

Miał być remont!

Będzie kolumbarium

Blokował drogę ratownikom!

OGŁOSZENIE WYBORCZE

OGŁOSZENIE WYBORCZE

eprasa.pl 5727327bde

W NASZYM OBIEKTYWIE

Rozpoczęła się przebudowa drogi przez las do Steklinka

3 etap budowy chodnika i ścieżki rowerowej od ronda do ul. Jana Pawła II może trochę zdenerwować wyborców. Dlatego wykonawcy wejdą chyba dopiero po wyborach...

Co tu będzie?

Wiele osób ciekawi to, co właśnie dzieje się w widuchowskim parku. Spieszymy z informacją, że powstaje miejsce pamięci - głaz, na którym zamontowana zostanie tablica. Będzie to pomnik upamiętniający bohaterów, którzy polegli za wolną Polskę.

Jak nam powiedział wójt Paweł Wróbel, Widuchowa nie ma dotąd miejsca do godnego upamiętnienia wydarzeń historycznych, Podczas przebudowy oczyszczalni ścieków znaleziono widoczny na naszym zdjęciu wielki głaz, nadający się na taki obiekt, który wykonawca dostarczył do parku. Teraz trzeba ustalić treść tablicy, którą musi jeszcze zatwierdzić Rada Gminy. Trzeba też utwardzić teren wokół obeliska.

Uroczyste odsłonięcie pamiątkowej tablicy nastąpi w niedzielę 12 listopada, po święcie państwowym 11 Listopada.

Red.

Wyborczy wandale

Gdy robiłem zdjęcia i zastanawiałem się, kto tak zniszczył wyborcze banery podeszło do mnie kilka kobiet. Poinformowały mnie, że wiedzą, bo widziały na własne oczy, kto zniszczył te banery. Okazało się, że był to starszy mężczyzna będący na spacerze z pieskiem. Te panie znają go z widzenia, ponieważ to zagorzały sympatyk rządzącej partii, który codziennie poruszając się po Górnym Tarasie zaczepia ludzi, wypytuje się czyimi są zwolennikami. Gdy ktoś przyznaje się, że popiera obecnie rządzącą partię, to wychwala ją pod niebiosa, a gdy ktoś jest zwolennikiem demokratycznej opozycji, to słyszy wyzwiska i obraźliwe teksty. Te panie nie mogły pogodzić się z zaobserwowanym wandalizmem. Więc po zakończeniu jego chuligańskiego wykroczenia poszły za nim, aby zobaczyć gdzie mieszka. O zaistniałym zdarzeniu i o tym, kto zniszczył banery poinformowały telefonicznie gryfińską policję. Okazało się jednak, że policja nie bardzo jest zainteresowana ustaleniem, a tym bardziej ukaraniem sprawcy wyborczego wandalizmu. Może byłoby inaczej, gdyby te banery przedstawiały kandydatów do Sejmu RP z innej partii?

A. Szczepaniak

Planowe wyłączenia

4 października w godz. 8:00 – 14:00 Gryfino, Wiosenna 1 do 3, 6 do 7A, 9A do 9E, 11 do 14, 16 do 36 parzyste, dz. nr 49/4, 176/12, 176/13 do 176/17 nieparzyste, 176/21, 176/25 do 176/31 nieparzyste, 176/32, 488/5 do 488/9, 489/4, 489/5, 490/5, 491/5, 767, Jesienna 28, 30, dz. nr 176,12 760 761, ul. Letnia 22.

5 października w godz. 8:00 – 14:00 Gryfino, wyłączenie ul. Letnia 18, krótkotrwałe zaniki napięcia dla ulic Wiosenna, Letnia, Jesienna.

6 października w godz. 8:00 – 14:00 Gryfino, ul. Lema 8c, 12a do 14b parzyste, 21, 25 do 31 nieparzyste, dz. nr 229/4, 229/5, 230/2, 230/12, 230/16, 230/17.

10 października w godz. 8:00 – 15:00 Radziszewo, Bielańska dz. nr 291, ul. Smocza, poligon, odbiorcy zasilani ze złącza nr 53182.

Chcesz dać ogłoszenie - reklamę w gazecie
na powiat:
goleniowski, gryfiński, łobeski, stargardzki
zadzwoń: 506 638 789, 91 404 50 14 • napisz: karolinasb@domjudy.pl

STRAŻ — KRONIKA STRAŻACKA

18.09. Gryfino - patrolowanie rzeki Odra pod kątem obecności śniętych ryb; Grzybno – pożar traw; Żabnica – Izolowane Zdarzenie Ratownictwa Medycznego (IZRM), brak wolnego Zespołu Ratownictwa Medycznego.

***

19.09. Stołeczna – pomoc Policji w poszukiwaniach; Widuchowa – pożar poszycia w lesie; Gryfino – kolizja 4 samochodów osobowych; Chwarstnica – pożar pozostałości roślinnych;
Gryfino - patrolowanie rzeki Odra pod kątem obecności śniętych ryb.

***

20.09. Radziszewo – pomoc służbom weterynarii w zwalczaniu ASF; Mętno – plama śliskiej substancji na drodze; Gryfino - patrolowanie rzeki Odra pod kątem obecności śniętych ryb; Dłusko Gryfińskie – pożar sadzy w przewodzie kominowym.

***

21.09. Gryfino - patrolowanie rzeki Odra pod kątem obecności śniętych ryb.

***

22.09. Pniewo – konar drzewa na drodze; Gryfino - patrolowanie rzeki Odra pod kątem obecności śniętych ryb.

***

23.09. Gryfino - patrolowanie rzeki Odra pod kątem obecności śniętych ryb; Moryń – kolizja samochodu osobowego; Gryfino – plama substancji ropopochodnej na jezdni.

***

24.09. Gryfino - patrolowanie rzeki Odra pod kątem obecności śniętych ryb.

eprasa.pl 5727327bde

Gryfino będzie miało port?

Burmistrz zapowiada powstanie portu handlowego na terenie elektrowni Dolna Odra. W środę w Gryfinie podpisano porozumienie w tej sprawie między Grupą PGE SA i Wodami Polskimi – administratorem Odry.

Port w Gryfinie ma historię równie długą jak samo miasto. Przez dziesiątki lat w XIII w. port Gryfiński konkurował z miastem Szczecin. Przegrał konkurencję z potężnym portem w Szczecinie, nie mniej przed zakończeniem II wojny światowej służył do transportu produktów rolnych, drewna, żwiru i przede wszystkim ludzi. W czasach PRL został znów uruchomiony w trakcie budowy Dolnej Odry do transportu materiałów używanych na budowie, a także wysyłki popiołów. Do tego celu służyło Stare nabrzeże w Centrum Gryfina. Z czasem ta funkcja zanikła.

Obecnie na terenie Dolnej Odry przy zimnym kanale zostało przygotowane nabrzeże do przeładunku materiałów budowlanych i elementów technicznych wielkich gabarytów na potrzeby nowej elektrowni gazowej. Nabrzeże to miało pełnić swoją funkcję do czasu zakończenia budowy. Z uwagi na znaczenie możliwości korzystania z portów i zwiększenia atrakcyjności terenów posiadających urządzenia portowe, burmistrz Gryfina wraz z dyrektorem Sylwestrem Chrószczem wystąpili do Ministra Gróbarczyka o rozważenie możliwości przejęcia terenu przez Wody Polskie w celu zachowania możliwości rozładunku, a docelowo - rozbudowy portu. Z tego powodu około miesiąc temu na spotkaniu w Warszawie Mieczysław Sawaryn zaproponował Ministrowi Markowi Gróbarczykowi rozważenie możliwości utrzymania portu. Decyzja podjęta została błyskawicznie. W jej efekcie przedwczoraj została podpisana umowa.

- W mojej ocenie tereny wokół Dolnej Odry mają kapitalne znaczenie dla przyszłości rozwoju przemysłowego naszego regionu i będą miały znakomite skutki dla Gryfina. Obecnie kilkuset hektarowy obszar wokół Elektrowni posiada niespotykane atuty takie jak: dostęp transportowy poprzez kolej, budowaną obwodnicę, a także port wodny. Dla inwestorów ważna jest możliwość pozyskania dużych ilości energii elektrycznej, a w przyszłości gazu i ciepła. Jestem przekonany, że te działania przyczynią się do wzrostu atrakcyjności naszej gminy dla tworzenia nowych działalności gospodarczych. Zapewni to nowe możliwości rozwojowe poprzez zwiększenie zatrudnienia, rozwój służby zdrowia, handel, oświatę itp. – przekonuje burmistrz.

R. Kwapisz

Dlaczego nie było remontu?

Po ukazaniu się naszego artykuły – Kto wyremontuje Łużycką? - przyszła kolejna odpowiedź w tej sprawie. Poruszone w niej kwestie są tak ważne, że trzeba wrócić do tematu Łużyckiej. Ponowiliśmy też pytanie do Gminy Gryfino, która dotąd jako jedyna milczy w tej sprawie.

Wcześniej na nasze pytanie - czy po oddaniu obwodnicy Gryfina rozważana jest wersja przejęcia tej ulicy od GDDKiA, odpowiedziała Generalna Dyrekcja i Powiat. Teraz zamieszczamy ważne stanowisko Zarządu Dróg Wojewódzkich i czekamy na odpowiedź od burmistrzów Gryfina.

Jak pisze Anna Radziwonowicz z Zachodniopomorskiego Zarządu Dróg Wojewódzkich w Koszalinie - W związku z budową kolejnych odcinków dróg krajowych, zmienia się cała sieć drogowa w ich otoczeniu. Działa bowiem ustawa kaskadowa, w myśl której Generalna Dyrekcja Dróg Krajowych i Autostrad przekazuje stare przebiegi swoich dróg zarządom dróg wojewódzkich, a te z kolei oddają swoje odcinki zarządcom dróg powiatowych. Na końcu tej drogi, część dróg powiatowych przechodzi pod zarząd gmin. Zanim nastąpi zmiana sieci, prowadzone są zwykle konsultacje pomiędzy samorządami gminy, powiatu i województwa na temat podziału tej sieci.

Aktualnie GDDKiA buduje obwodnicę Gryfina w ciągu drogi krajowej nr 31. W mieście stary przebieg krajówki przebiega ulicami: Łużycką, Chrobrego, Szczecińską i Flisacza. Drogi te zgodnie z zapisami ustawy kaskadowej, po oddaniu do użytkowania obwodnicy Gryfina, przestaną być drogami krajowymi i zostaną przekazane samorządom.

A. Radziwonowicz przypomina, że przed budową obwodnicy podpisano porozumienie między gminą Gryfino a GDDKiA w sprawie wykonania remontu ulicy Łużyckiej. Niestety remont nie został przeprowadzony, a z chwilą wybudowania obwodnicy i oddania jej do użytkowania, nie będzie można wyegzekwować zapisów porozumienia, ponieważ ulica przestanie być drogą krajową. Sprawa jest pilna, bo ulica Łużycka jest w złym stanie technicznym. I może w takim pozostać przez kolejne lata.

Ustalenie kto będzie zarządcą docelowym poszczególnych ulic, znajdujących się w ciągu aktualnej DK31 oraz omówienie zapisów porozumienia zawartego między gminą a GDDKiA jest konieczne, by przygotować plan utrzymania tych ulic. Dlatego Rejon Dróg Wojewódzkich w Chojnie wystosował pisma do wiceburmistrza gminy Gryfino Tomasza Milera oraz wicestarosty powiatu gryfińskiego Ewy Dudar w sprawie zorganizowania takiego spotkania.

Na podstawie wstępnych założeń tylko ulica Chrobrego stanie się drogą wojewódzką, która utworzy ciąg komunikacyjny z ul. Wojska Polskiego, czyli drogą wojewódzką nr 120 – dodaje A. Radziwonowicz.

Redakcja

Już się zaczęło

W minioną środę w Urzędzie Miasta i Gminy w Gryfinie odbyły się pierwsze spotkania z członkami obwodowych komisji wyborczych.

Podczas tych spotkań członkom komisji przekazano wstępne informacje na temat ich pracy, a także komisje się ukonstytuowały, czyli wybrano przewodniczących i zastępców przewodniczących komisji. Z rozmów przeprowadzonych z przedstawicielami kilku komisji wynika, że już się zaczęły pierwsze kłopoty z ich członkami. W niektórych komisjach, na tym pierwszym – organizacyjnym spotkaniu nie pojawiło się kilkoro członków. Świadczy to o tym, że tym członkom nie tyle zależy na pracy w komisji, co na otrzymaniu diety. Świadczy to również i o tym, że do pracy w komisji podchodzą niepoważnie i z lekceważeniem. Każda z kolejnych nieobecności na spotkaniach może utrudnić przewodniczącym organizowanie pracy w komisjach, a równocześnie przerzuci wiele działań na pozostałych członków. A przecież uczestnictwo w spotkaniach to nie tylko okazja do pozyskania odpowiedniej wiedzy na temat wyborów i pracy komisji, ale również konieczność przygotowania materiałów i lokali do wyborów.

A. Szczepaniak

eprasa.pl 5727327bde

Szpital – opóźniane subwencje

Głównym tematem okazał się zadłużony Szpital Powiatowy. Przyczyny są też polityczne – brak KPO i opóźniane wpłaty subwencji. Podjęto decyzję o ponownym podwyższeniu kapitału spółki przez 10 nowych udziałów.

W pierwszym punkcie obrad Rady Powiatu w Gryfinie przyjęto uchwałę w sprawie wyrażenia zgody na przekazanie na mienie Skarbu Państwa w drodze darowizny nieruchomości stanowiącej własność Powiatu Gryfińskiego.

Zaakceptowano uchwałę w sprawie wyrażenia zgody na zawarcie kolejnej umowy najmu pomieszczenia bankomatu w budynku przy ul. 11 Listopada 16d w Gryfinie.

Uchwała w sprawie podwyższenia kapitału zakładowego Spółki "Szpital Powiatowy w Gryfinie" Sp. z o.o. z siedzibą w Gryfinie spowodowała merytoryczną dyskusję. Jako pierwszy zabrał w niej głos radny Wojciech Długoborski. W swojej wypowiedzi wyraził zainteresowanie wiedzą na temat wyprowadzenia Szpitala z problemów finansowych przez nową Prezes Spółki. Podkreślił również pilną potrzebę przyjęcia przez rząd KPO, co umożliwiłoby dofinansowanie i wyprowadzenie z zadłużenia gryfińskiego szpitala, jak i innych szpitali powiatowych. Radny/ Starosta Powiatu Wojciech Konarski wyjaśnił, że największym problemem jest fakt przekazywania Szpitalowi subwencji rządowych po terminach. Starosta wystąpił o dodatkową subwencję dla Szpitala w wys. 2 mln zł., ale wniosek ten został odrzucony. Działania w kierunku pozyskania dodatkowych środków finansowych będą kontynuowane. Zaproponował też zmiany w systemie działania oddziału chirurgicznego, co miałoby wpływ na ponoszone koszty.

Ostatecznie wyrażono zgodę na ustanowienie w Spółce „Szpital Powiatowy w Gryfinie" Sp. z o.o. z siedzibą w Gryfinie 10 nowych udziałów o wartości 2 500,00 zł, co łącznie stanowi kwotę 25 000,00 zł. Wyrażono też zgodę na objęcie przez Powiat Gryfiński wszystkich udziałów, powyżej ich wartości nominalnej, tj. za łączną kwotę 1 500 000,00 zł, z których kwota 25 000,00 zł zostanie przeznaczona na podwyższenie kapitału zakładowego Spółki, zaś kwota 1 475 000,00 zł zostanie przeznaczona na kapitał zapasowy Spółki.

Zaakceptowano również uchwałę w sprawie zmiany uchwały w sprawie określenia zadań, na które przeznacza się środki Państwowego Funduszu Rehabilitacji Osób Niepełnosprawnych w 2023 r.

A. Szczepaniak

Nieodpowiedzialny właściciel psa

Na temat nieodpowiedzialnych zachowań właścicieli naszych czworonożnych przyjaciół – psów, pisaliśmy już wielokrotnie. Jednak żadne ze zgłaszanych przez nas uwag i zastrzeżeń nie jest brane pod uwagę, ani przez władze odpowiedzialne za nasze ogólne bezpieczeństwo, ani tym bardziej przez właścicieli psów.

Widoczne jest to na co dzień, na każdej ulicy i o różnych porach dnia. Kilka dni temu przekazano mi informację na temat kolejnego niebezpiecznego zdarzenia, które miało miejsce na ul. Krasińskiego. Kobieta spacerowała z trzymanym na smyczy małym pieskiem. W pewnym momencie, w agresywny sposób zbliżył się do niego inny pies, przypuszczalnie rasy amstaff, biegający po ulicy bez smyczy. Był na tyle agresywny, że przestraszony mały piesek wyrwał smycz z rąk kobiety i zaczął uciekać. Był przerażony, uciekając ze strachu wył i skowyczał. Na szczęście po kilku minutach biegania za psami udało się je złapać i w pewien sposób zabezpieczyć. A gdyby tak się nie udało i agresywny pies zagryzłby mniejszego od siebie pieska. Jak długo jeszcze nieodpowiedzialni posiadacze agresywnych psów będą wypuszczać je bez smyczy i bez kagańców?

Opisując powyższe zdarzenie od razu przypomniało mi się inne, sprzed kilku lat. Kobieta wyszła na spacer prowadząc na smyczy malutkiego pieska rasy shih tzu. W pewnym momencie, przez otwartą furtkę posesji na drobnego czworonoga rzuciła się para wściekłych psów - wilczur i kundel. Ich furia wskazywała na to, że chciały go zagryźć. Przerażona kobieta, chcąc go chronić wzięła swojego, już pogryzionego pieska na ręce. Szalejące psy nie odpuściły. Rzuciły się na kobietę, przewróciła ją i pogryzły. Na szczęście interweniował właściciel dzikich psów i odciągnął je od poszkodowanych. Powiadomiona policja pouczyła właściciela.

(...)

A. Szczepaniak

Jest rura do bloków gazowych!

GAZ-SYSTEM przed terminem przyłączył do sieci gazowej El. Gryfino 2050, kluczową elektrownię w regionie zachodniopomorskim.

Uroczyste przekazanie do eksploatacji gazociągu przyłączeniowego Przywodzie – Dolna Odra odbyło się 26 września na terenie węzła przyłączeniowego do elektrowni PGE Gryfino 2050. Dzięki inwestycji GAZ-SYSTEM dwa bloki gazowo-parowe będą zasilane gazem ziemnym, zapewniając niskoemisyjną produkcję energii elektrycznej mieszkańcom województwa zachodniopomorskiego.

Uroczystość odbyła się z udziałem Pełnomocnik Rządu do spraw Strategicznej Infrastruktury Energetycznej Anny Łukaszewskiej-Trzeciakowskiej oraz Wojewody Zachodniopomorskiego.

- Budowa bloków gazowo-parowych oraz infrastruktury sieciowej zasilającej w gaz te obiekty ma strategiczne znaczenie nie tylko dla regionu zachodniopolskiego, ale również dla bezpieczeństwa energetycznego całego kraju - powiedziała A. Łukaszewska-Trzeciakowska.

Natomiast wojewoda Z. Bogucki dodał m.in. - Jesteśmy coraz bliżej uruchomienia na Pomorzu Zachodnim największej elektrowni gazowej w Polsce. Jedna z najnowocześniejszych tego typu instalacji w Europie będzie spełniała rygorystyczne normy środowiskowe. Gazociąg przyłączeniowy umożliwi zasilanie nowych bloków gazowo-parowych gazem pochodzącym z Terminala LNG w Świnoujściu, dostarczanym poprzez gazociąg Szczecin - Lwówek oraz wybudowany w ramach projektu Baltic Pipe gazociąg Goleniów – Lwówek.

Gazociąg przyłączeniowy relacji Przywodzie – PGE Gryfino 2050 ma 63 km długości, a jego trasa przebiega przez siedem gmin województwa zachodniopomorskiego: Przelewice, Pyrzyce, Kozielice, Bielice, Banie, Gryfino, Widuchowa. Trasę gazociągu wyznaczono w taki sposób, aby nie kolidowała z zabudową mieszkaniową.

- Dwa bloki gazowo – parowe przy Elektrowni Dolna Odra o mocy blisko 1400 MW będą zapewniać stabilne dostawy energii elektrycznej dla blisko 2,5 mln gospodarstw domowych, przy jednoczesnym obniżeniu emisji w Polsce o ok. 3 miliony ton dwutlenku węgla rocznie – powiedział Przemysław Kołodziejak, wiceprezes zarządu PGE Polskiej Grupy Energetycznej ds. Operacyjnych.

Podczas budowy zastosowano metody bezwykopowe tzn. wykonano 2 przewierty HDD DN700 o długości 557 m i 1437 m – pod rzekami Tywą i Płonią. Ponadto dla gazociągu DN700 wykonano 33 przeciski i przewierty oraz 2 mikrotunele.

Dzięki tej inwestycji możliwe będzie zasilanie PGE Gryfino 2050 Sp. z o.o. gazem z Terminalu LNG w Świnoujściu poprzez istniejący gazociąg DN 700 Szczecin - Lwówek oraz gazociąg DN 1000 Goleniów - Lwówek, zrealizowany w ramach Projektu Baltic Pipe. *ost.*

eprasa.pl 5727327bde

Tarasował drogę ratownikom!

We wtorkowe południe, 26 września na Górnym Tarasie rozległa się syrena karetki pogotowia ratunkowego. Zostało wezwane do Przedszkola im. Kubusia Puchatka. Był jednak nieoczekiwany problem.

Jak informuje rzeczniczka Pogotowia Ratunkowego Paulina Heigel, potrzebna była pomoc medyczna, ale na szczęście nie doszło do dramatu. Pięcioletnia dziewczynka doznała urazu przedramienia i zaistniała potrzeba przetransportowania jej do szpitala dziecięcego w Zdrojach. Jednak ratownicy mieli problem z szybkim dotarciem do poszkodowanego dziecka. Na załączonej fotografii przedstawiamy samochód osobowy, który został zaparkował na wjeździe do przedszkola w sposób niewłaściwy, a wręcz zakazany.

Jak ustaliliśmy, właściciel pojazdu zostawił go w tym miejscu w miniony poniedziałek w godzinach wieczornych. Stał tam, na środku drogi dojazdowej do przedszkola przez całą noc, jak również następnego dnia. Tym samym tarasował wjazd rodzicom dowożącym dzieci i samochodom dostawczym. Interwencja w Straży Miejskiej nie odniosła skutku. Nie udało się ustalić właściciela pojazdu. Około południa w przedszkolu miało miejsce zdarzenie, które spowodowało konieczność wezwania karetki pogotowia do poszkodowanego dziecka. Karetka nie mogła wjechać na teren przedszkola i ratownicy musieli pozostawić ją kilkadziesiąt metrów dalej.

Kolejna interwencja w Straży Miejskiej spowodowała, że ostatecznie ustalono właściciela pojazdu, którego wezwano do usunięcia zawalidrogi. Nieważne są powody, które wpłynęły na takie zachowanie kierowcy. Choć ponoć były skutkiem rodzinnego nieszczęścia. Ale co by się stało, gdyby na przykład doszło do pożaru w przedszkolu i trzeba by było wzywać nie karetkę, a wóz bojowy straży pożarnej?! To było bardzo nieodpowiedzialne zachowanie kierowcy pojazdu, który został ukarany mandatem.

A. Szczepaniak

Banie powitały jesień

W sobotę, 23 września po południu, na placu koło Centrum Kultury w Baniach rozpoczęła się wyczekiwana przez mieszkańców impreza. Było całe „miasteczko dmuchańców" dla dzieci. Stoiska z wyrobami kulinarnymi cieszyły się naprawdę dużym zainteresowaniem. Co ciekawe, wielu mężczyzn kupowało ciasta! Strażacy demonstrowali swój wóz bojowy, ale też pomagali prowadzić zajęcia ruchowe dla dzieci. Zespół Rotacja całkiem udatnie wykonywał muzykę Dżemu, motocykliści wozili dzieci... kręcili się też z ulotkami zwolennicy kilku kandydatów na posłów. Było miło, a przy okazji prowadzono zbiórkę na rehabilitację sparaliżowanego mieszkańca gminy, kierowcy autobusów PKS. Dlatego na wejściu stał baner zatytułowany - Kolejny przystanek.

rk

Wreszcie budują

Na terenie cmentarza komunalnego w Gryfinie właśnie ruszają prace przy ostatnim elemencie jego planowanej rozbudowy.

Trudno powiedzieć, że to już budowa kolumbarium, czyli obiektu (ściany) z wnękami na urny ze spopielonymi zwłokami zmarłych. Obiekt powstaje siłami własnymi Przedsiębiorstwa Usług Komunalnych w Gryfinie, które zajmuje się też administrowaniem tym cmentarzem. Sama budowa będzie trwać stosunkowo krótko, bo kolumbarium składać się będzie z modułów.

Pewna niejasność dotyczy natomiast ilości miejsc na urny. Początkowo, gdy zapowiadano rozbudowę cmentarza o nowe kwatery, podawano liczbę 309 wnęk na urny. A teraz okazuje się, że będzie ich znacznie więcej. Jak nam powiedział prezes PUK – Mariusz Stawicki, pierwotnie zamierzano je wybudować z cegieł. Jednak okazało się, że miejsca na nie jest więcej i zmieniono projekt. Do budowy używane będą moduły, a to pozwoliło na rozszerzenie pierwotnego projektu do prawie 500 miejsc.

Na początek trzeba umocnić skarpy, bo kolumbarium powstaje koło budynku administracji cmentarza, na skarpie właśnie. A obiekt wraz z fundamentem będzie miał bardzo dużą masę. Jak się dowiedzieliśmy w środę na placu budowy, kolejnym problemem jest wycięcie kilku starych drzew. A data wycinki nie jest jeszcze znana.

Gdy robiliśmy zdjęcia na terenie placu budowy, na widok aparatu przechodząca tamtędy kobieta spytała, co dziś fotografuję. Odpowiedziałem że teren budowy kolumbarium. Na co ona - Wreszcie, długo to im zajęło. Gdzie indziej już dawno je mają...

rk

Dlaczego tą stroną?

Osoby jeżdżące po Gryfinie na rowerach dziwią się, dlaczego ścieżkę rowerową na ulicy Armii Krajowej pomiędzy Komendą Powiatową PSP i przejazdem kolejowym poprowadzono po prawej stronie (patrzac w kierunku przejazdu). A przecież po tej stronie jest ona wąska, są barierki utrudniające jazdę, a także wjazdy na teren firm i oddziału szpitalnego. Tymczasem po drugiej stronie drogi jest szerzej, a ruch pieszych – minimalny. Wprawdzie nasilenie ruchu rowerzystów wkrótce spadnie ze zmianą pory roku, ma to jednak plus. Daje czas urzędnikom na przemyślenie sprawy i przesunięcie ścieżki rowerowej na drugą stronę drogi. Bo wiosną będzie jeszcze więcej rowerzystów niż teraz!

rk

eprasa.pl 5727327bde

Bezpartyjni Samorządowcy: Chcą podwojenia ilości pociągów na trasach do Koszalina i Świnoujścia

Damian Stawikowski zapowiada walkę z wykluczeniem komunikacyjnym w województwie

Damian Stawikowski kandydat na posła z ramienia Bezpartyjnych Samorządowców w okręgu szczecińskim chce powołania spółki kolejowej na wzór Kolei Dolnośląskich oraz podwojenia ilości połączeń do Koszalina i Świnoujścia.

W opinii Damiana Stawikowskiego, jedynki Bezpartyjnych Samorządowców w okręgu szczecińskim, a jednocześnie szefa Kolei Dolnośląskich, należy powołać własną, regionalną spółkę komunikacyjną. Instytucja ta będzie skuteczniejsza w walce z wykluczeniem komunikacyjnym jakie trapi województwo zachodniopomorskie.

Uważa, że brak połączeń kolejowych w wielu miastach województwa lub odpowiedniej ich częstości – To efekt wielu lat zaniedbań i budowania słabej oferty przez samorząd województwa. Na miejscu marszałka już dawno powołałbym samorządowego przewoźnika. Sam Urząd Marszałkowski dysponuje ponad 70 pociągami, które mógłby temu przewoźnikowi przekazać – mówi. – Własny przewoźnik to gwarancja kontroli wydatków. Zlecanie usług do Polregio (jato to się dzieje obecnie w województwie zachodnioppomorskim) generuje spory koszt za wozokilometr, a co za tym idzie – słabą ofertę kolejową. Oferta na najważniejszych trasach: Szczecin–Koszalin czy Szczecin–Świnoujście powinna być co najmniej dwa razy lepsza: pociągi powinny jeździć nie w ośmiu, a minimum 16 parach. Do tego województwa mogą realizować połączenia przyśpieszone, tzw. ekspresy, dzięki którym pomiędzy największymi miastami można przemieszczać się szybciej niż samochodem. Żadne z tych rozwiązań nie jest realizowane – zwraca uwagę Damian Stawikowski.

Bezpartyjni Samorządowcy są federacją zrzeszającą aktywnych mieszkańców: doświadczonych samorządowców, odważnych przedsiębiorców i skutecznych działaczy organizacji pozarządowych. W tym środowisku są przedstawiciele wszystkich szczebli samorządu, przedsiębiorcy, stowarzyszenia i ruchy obywatelskie z całej Polski. W wyborach samorządowych w 2018 prawie milion osób oddało głos na Bezpartyjnych Samorządowców w całej Polsce co dało wynik 5,18%.

Damian Stawikowski- kandydat na posła w okręgu szczecińskim zapowiada walkę z wykluczeniem komunikacyjnym

Wielka konwencja w Szczecinie

Jarosław Kaczyński wspiera kandydatów PiS – m.in. Michała Jacha

W sobotę 23 września nasze województwo odwiedził prezes PiS Jarosław Kaczyński. Najważniejszym tego dnia spotkaniem była konwencja wyborcza w Szczecinie, podczas której lider PiS wspierał kandydatów tego ugrupowania do Sejmu i Senatu. Wśród kandydatów znalazł się m.in. poseł Michał Jach.

Sobotnia konwencja rozpoczęła się od odśpiewania hymnu. Następnie zostali zaprezentowani kandydaci PiS do Sejmu i Senatu z naszego województwa. Po czym głos zabrał Jarosław Kaczyński – Mamy dzisiaj w Polsce taką sytuację, którą jakoś można powiązać ze słowami naszego hymnu, chociaż oczywiście jest to daleka analogia – bo tam była mowa o powrocie do ojczyzny pod przewodem Dąbrowskiego. Obecnie zaś chodzi o zupełnie inną drogę, ale też dla Polski ogromnie ważną. Jest to droga w górę, którą idziemy od ośmiu lat – droga, która prowadzi do Polski naprawdę silnej i bezpiecznej – podkreślił prezes PiS. Jarosław Kaczyński odniósł się następnie m.in. do wojny na Ukrainie – Naprawdę wypełniliśmy swoje obowiązki [wobec Ukrainy. przyp. red.] chociaż nie jest naszym obowiązkiem rujnowanie polskiego rolnictwa – powiedział J. Kaczyński otrzymując gromki aplauz – Wypełniamy te obowiązki w dalszym ciągu i chcemy je nadal wypełniać – to również jest w naszym interesie, bo to polska racja stanu – powiedział J. Kaczyński – Przyszła też w międzyczasie i ta druga wojna – hybrydowa przeciwko Polsce, wojna o utrzymanie naszej granicy, by Polska nie została – jeszcze przed napadem na Ukrainę – zdestabilizowana. Żeby mogła wypełnić rolę stanowiąc logistyczną podstawę udzielania pomocy Ukrainie, niezależnie od naszej własnej daleko idącej pomocy. To właśnie chciano uniemożliwić, taki był plan. My jednak zdołaliśmy ten plan sparaliżować. Zdołaliśmy stworzyć także przeszkody fizyczne dla tej agresji – zaznaczał prezes PiS – Stawka zbliżających się wyborów jest bardzo wysoka – albo pozostaniemy na wspomnianej drodze w górę, albo z niej spadniemy – dodał J. Kaczyński.

W trakcie konwencji jej uczestnicy trzymali w górze transparenty z nazwiskami kandydatów, w tym m.in. posła Michała Jacha.

(ps)

W sobotę poseł Michał Jach odchodził też swoje urodziny

Działacze PiS wspierają posła Michała Jacha

Podczas konwencji prezes PiS Jarosław Kaczyński wraz z wnuczką posła Michała Jacha, Kaliną

eprasa.pl 5727327bde

Bolek i Lolek skończyli 60 lat!

Bolek i Lolek to bohaterowie serialu animowanego dla dzieci, których na ogół nie trzeba nikomu przedstawiać.

Sześćdziesiąt lat temu, jesienią 1963 roku, w Studiu Filmów Rysunkowych w Bielsku-Białej zrealizowano pierwszy odcinek o przygodach dwójki sympatycznych urwisów. Zaczęło się od historii z kuszą, gdy chłopcy, po obejrzeniu filmu o Wilhelmie Tellu, postanowili powtórzyć legendarny strzał do jabłka. Wyprodukowano około 180 odcinków kreskówki. Od tamtego czasu Bolek i Lolek podbili serca milionów Polaków. Filmy z ich udziałem wyświetlano w 80 krajach na całym świecie. Twórcą postaci Bolka i Lolka był wybitny reżyser Władysław Nehrebecki, który gdyby żył obchodziłby w tym roku setne urodziny. Za pierwowzór słynnych bajkowych urwisów posłużyli mu synowie - Jan i Roman. Obserwując ich podwórkowe popisy - zabawy w Zorro, Wilhelma Tella czy Robin Hooda - wpadł na pomysł stworzenia takich animowanych postaci. Autorami rysunkowego wizerunku głównych bohaterów, a więc szczuplejszego Bolka ubranego zazwyczaj w czerwone spodenki i żółtą bluzę, oraz niższego i tęższego Lolka w słynnych spodniach na szelkach, byli Alfred Ledwig, Leszek Lorek i Władysław Nehrebecki.

Aby uczcić ten jubileusz Oddział dla Dzieci i Młodzieży Biblioteki Publicznej w Gryfinie zaprosił uczniów klas: IIc i IIe z SP Nr 3 na imprezę urodzinową słynnych braci. Najpierw dzieci obejrzały slajdy o historii powstania popularnego i najdłuższego polskiego serialu animowanego, zapoznały się z książkami o przygodach jubilatów. Potem chętni brali udział w quizie o Bolku i Lolku i wszyscy w zabawach z gazetami. Był też czas na czytanie, a mianowicie opowiadania Leszka Talko pt.: „Magiczne urodziny" i wspólny taniec „Bolek i Lolek – Rock and Roll". Na zakończenie imprezy dzieci otrzymały zakładki. Ciekawostką jest to, że Tola, ich koleżanka kończy w tym roku 50 lat. Mimo, że dawno przestano już nagrywać nowe odcinki serialu, to twórczynie polskiej literatury dla dzieci - Joanna Olech, Justyna Bednarek i Liliana Fabisińska oraz ilustratorka Zofia Brzeska przywróciły do życia Bolka i Lolka. Wymyśliły także Tosię, która zastąpiła Tolę, trochę już zapomnianą towarzyszkę przygód rysunkowych chłopaków. Po książki, filmy i audiobook o przygodach popularnych braci zapraszamy do Wypożyczalni dla Dzieci i Młodzieży.

Tekst: Mariusz Kiełtyka
Foto: Daniel Łoza

Lubanowo ma piękne przejście dla uczniów i - niestety - problem z odbiorcą uzbieranych w Serduchu nakrętek plastikowych

Skazani na wegetację kulturalną

Tak właśnie czują się mieszkańcy Gryfina, którym odebrano możliwość uczestniczenia w życiu kulturalnym naszej regionalnej stolicy – Szczecina.

Dokonano tego zabierając możliwość powrotu ze Szczecina popularną jedynką. Obecne rozwiązanie jest wyjątkowo niedostosowane do potrzeb mieszkańców Gryfina, nie tylko pracujących

na lewobrzeżu Szczecina. Ale i tych, którzy chcą korzystać z oferty kulturalnej stolicy województwa.

Może przydałby się choć jeden kurs w sobotę, by można było skorzystać z oferty kulturalnej - na przykład teatrów. Najdogodniejszą godziną odjazdu byłaby godzina 22 lub 23.

Mogliby z niej skorzystać również pasażerowie nocnych pociągów dalekobieżnych. Odjazd dogodny mógłby być z okolic dworca PKS.

W minioną niedzielę skorzystałam z oferty kulturalnej jednego ze szczecińskich teatrów. Spektakl rozpoczął się o godzinie 17:30, a skończył się o godzinie 21:30. Gdyby nie pomoc członka rodziny, który dowiózł i przywiózł z powrotem, taki wypad kulturalny byłby niemożliwy. O tej porze roku jest już ciemno i szukanie możliwości powrotu przy obecnych rozwiązaniach komunikacyjnych jest możliwe tylko dla ludzi młodych, a nie dla seniorów. A to oni właśnie kochają teatr i inne

wydarzenia kulturalne dostępne dla mieszkańców Gryfina w Szczecinie.

Dzięki inicjatywie koleżanki klubowej Wandy Ch. spędziłam miły niedzielny wieczór, a takich wieczorów mieliśmy mnóstwo w latach 2002 - 2020 gdy Klub Spacerowicza działał jako grupa samopomocowa. Były też inne inicjatywy w większości oparte na doświadczeniach grup samopomocowych w kraju i zagranicą. Zostały miłe wspomnienia i dokumentacja.

Niedzielne teatralne wydarzenie znalazło odbicie w dokumentacji foto.

GWIAZDĄ spektaklu był pan MICHAŁ JANICKI znany aktor Szczecińskiej Melpomeny.

Tekst: Zofia G.
Foto: Wanda Chruścicka

eprasa.pl 5727327bde

Enea kupiła od PAD RES farmę fotowoltaiczną o mocy 35 MW zlokalizowaną w Wielkopolsce

Położona pod Koninem Farma Fotowoltaiczna Genowefa o mocy 35 MW powiększyła moce wytwórcze OZE Grupy Enea. Działająca instalacja została zakupiona od firmy PAD RES, która jest wiodącym deweloperem w sektorze czystych źródeł energii. To kolejna z ogłoszonych w ostatnich tygodniach inwestycji Enei realizujących strategię konsekwentnego zwiększania zainstalowanej mocy OZE Grupy.

Szacuje się, że zlokalizowana w okolicach Kleczewa (wielkopolskie) Farma Fotowoltaiczna Genowefa może w pierwszym latach swojej pracy wyprodukować rocznie ponad 35.000 MWh zielonej energii, zapewniając czystą energię dla ok. 17 500 gospodarstw domowych. Budowa instalacji rozpoczęła się w kwietniu 2022 r., a farma rozpoczęła produkcję energii w sierpniu 2023 r. Instalacja składa się z 65 420 szt. paneli i zajmuje obszar ok. 40 ha.

– W ostatnich miesiącach deklarowaliśmy wyraźne przyspieszenie naszych działań związanych ze zwiększaniem mocy zainstalowanej Grupy Enea w odnawialnych źródłach energii. Ostatnie tygodnie i kolejne inwestycje, tak jak kupno Farmy PV Genowefa są potwierdzeniem realizacji naszych zobowiązań i wkładem w transformację sektora energetycznego. Kolejne nasze instalacje są w przygotowaniu, a obecnie, w ramach spółek Grupy posiadamy projekty z określonymi warunkami przyłączenia na ok. 525 MW. Z kolei w 2024 r. planujemy dysponować projektami na ok. 800 MW z wydanymi pozwoleniami na budowę – powiedział Paweł Majewski, prezes zarządu Enea S.A.

W ostatnich miesiącach Grupa Enea znacząco zwiększyła swoje moce wytwórcze OZE, w tym m.in. nabywając farmy fotowoltaiczne Tarnów i Tykocin, a ostatnio nowo budowaną farmę wiatrową Bejsce o mocy 19,8 MW. Równolegle Enea prowadzi prace nad kolejnymi akwizycjami oraz własnymi projektami (tzw. greenfield), które są na różnym etapie zaawansowania.

Enea kupiła od PAD RES farmę fotowoltaiczną o mocy 35 MW zlokalizowaną w Wielkopolsce

PAD RES to joint venture Griffin Capital Partners i Kajima Europe. Projekt w Kleczewie jest ważnym kamieniem milowym w rozwoju PAD RES, ponieważ jest to pierwsza kompleksowo zrealizowana inwestycja od momentu przejęcia większościowych udziałów przez Kajima Europe i Griffin Capital Partners we wrześniu 2021 r. PAD RES odpowiadał za budowę, oddanie do użytku i transakcję sprzedaży farmy Genowefa.

Transakcja wpisuje się również w strategię biznesową PAD RES, która polega na aktywnym poszukiwaniu nowych możliwości inwestycyjnych, przejmowaniu projektów deweloperskich na wczesnym etapie rozwoju oraz realizacji tych inwestycji, gwarantując ich sprawne oddanie do użytku, aby mogły zapewniać Polsce czystą energię, zwiększając jednocześnie możliwości inwestycyjne PAD RES na globalnym rynku.

– *Genowefa jest doskonałym przykładem zaangażowania firmy Kajima w dostarczenie potrzebnej polskiej gospodarce czystej energii. Sprzedaż tej farmy fotowoltaicznej świadczy o trwającej transformacji polskiego sektora energetycznego i rosnącym zapotrzebowaniu na odnawialne źródła energii. Wspólnie z PAD-RES i Griffin Capital Partners planujemy dostarczać kolejne aktywa i umacniać naszą pozycję rynkową w Polsce* – komentuje Chris Gill, Investments Director & Head of Renewables w Kajima.

– *Decydując się na wejście na rynek energii odnawialnej w Polsce, dostrzegliśmy duże możliwości rozwoju i wzrostu w tym segmencie. Sukcesy naszych platform inwestycyjnych w ostatnich miesiącach potwierdzają, że trafnie zidentyfikowaliśmy ten potencjał. Dzięki naszym wspólnym działaniom, moc odnawialnych źródeł energii PAD RES przekroczyła 2 GW, plasując spółkę w czołówce polskiego sektora OZE* – mówi Jędrzej Socha, Senior Vice President Investments w Griffin Capital Partners.

– *Z radością nawiązaliśmy współpracę z Eneą, jedną z największych polskich grup energetycznych i drugim co do wielkości producentem energii elektrycznej w Polsce. Naszą wspólną misją jest aktywny udział w transformacji sektora energetycznego i rozwój odnawialnych źródeł energii. Jako PAD RES, tylko od 2022 r. nabyliśmy 13 projektów o łącznej mocy 450 MW, z których wszystkie posiadają pozytywnie rozpatrzone wnioski o warunkach przyłączenia do sieci przesyłowej. Mamy także aktywne plany inwestycyjne* - w tym roku planujemy rozpocząć realizację kolejnych projektów fotowoltaicznych o łącznej mocy 140 MW – dodaje Julian Rudd-Jones, Dyrektor w PAD RES Group.

Grupa Enea aktywnie uczestniczy w transformacji sektora energetycznego i rozwija innowacyjne projekty oraz odnawialne źródła energii. To jeden z największych koncernów energetycznych w Polsce, współodpowiedzialny za bezpieczeństwo energetyczne kraju. Dostarcza energię do ponad 2,7 mln klientów. Jest wiceliderem polskiego rynku elektroenergetycznego w zakresie produkcji energii elektrycznej. Grupa zarządza pełnym łańcuchem wartości na rynku energii elektrycznej: od paliwa, poprzez produkcję i dystrybucję energii elektrycznej, aż po sprzedaż i obsługę klienta. Enea jest notowana na GPW w Warszawie od 2008 r.

eprasa.pl 5727327bde

Goście z miasta Lwa w Pałacyku pod lwami

Gryfiński Chór Res Musica serdecznie zaprasza na koncert naszych przyjaciół z Ukrainy.

Chór Kameralny BARWY tworzą wykładowczynie Lwowskiego Kolegium Muzycznego i szkół muzycznych stolicy Galicji. W Pałacyku pod lwami zaprezentują nie tylko wschodni ludowy zaśpiew i prawosławne bogactwo muzyki liturgicznej, ale także nacieszą nasze oczy swymi przepięknymi strojami.

Prezentacja rozpocznie się w piątek 13 października o godz. 16.00. Ubogaci ją recital fortepianowy znakomitego pianisty, wykładowcy Akademii Sztuki - Dominika Franczuka. Dobór utworów wprowadzi nas w „Ulice Dialogów" czyli spotkanie społeczności lokalnej z kulturą mniejszości.

Naszym fanom obiecujemy, że i Res Musica dołoży swoje nutki do międzykulturowego bukietu.

Gryfiński koncert jest wydarzeniem towarzyszącym Międzynarodowych Muzycznych Zmagań Seniorów. Festiwal od lat organizuje Fundacja Morze Kultury kierowana przez naszą wspaniałą profesor Iwonę Wiśniewską-Salamon. Pani Dyrygent zawsze pamięta o mieszkańcach naszego miasta i zaprasza na występy do Gryfina najlepszych wykonawców.

Piątkowe popołudnie i wieczór zapowiada się obfitujący w nie tylko muzyczne wrażenia!

Wstęp wolny. *Dost.*

OGŁOSZENIE WYBORCZE

REKLAMA

OGŁOSZENIE WYBORCZE

eprasa.pl 5727327bde

Z CYKLU SYLWETKI

Magdalena Kochan – kandydatka do Senatu RP, KO, PSL, Nowa Lewica, Polska 2050 i Ruchu Samorządowego

POLKA

Magdalena Kochan o Pomorzu Zachodnim mówi krótko, to mój dom. Kocham je za akceptowaną tutaj różnorodność tradycji i zwyczajów, za otwartość na inność, za umiejętność odnajdywania tego, co wspólne, bo polskie. W rodzinnym szczecińskim domu Wigilia pachniała kuchnią z Podlasia po drodze z kuchnią z Kresów, łódzkiego i Zagłębia. O Regionie, to jest piękne – każdy jest „skądś" i Polskę ma w sercu.

OBYWATELKA

Świat, w którym żyjemy nie jest idealny, ale może być lepszy, jeśli będziemy tego chcieli. Samorządowcy w naszym województwie na pewno tego chcą, widać to po ich pracy na rzecz lokalnych ojczyzn. W prostym myśleniu, aby świat był lepszy trzeba zacząć od siebie. Lepszego świata chcą też członkowie organizacji pozarządowych. Wiedzą, że wiele problemów można rozwiązać, jeśli działa się wspólnie. Magdalena Kochan za działalność w Towarzystwie Przyjaciół Dzieci została nagrodzona Medalem Jordana, dzieci

Magdalena Kochan

obdarowały parlamentarzystkę Orderem Uśmiechu.

Senator Kochan jest współautorką niezwykle ważnych Ustaw: o spieraniu rodziny i systemie pieczy zastępczej, przeciwdziałaniu przemocy domowej, o języku migowym i psie przewodniku, zmian kodeksowych wspierających kobiety i rodziny, a także ustawy o Rzeczniku Praw Dziecka – rekomendowanej przez ONZ do wdrażania we wszystkich krajach świata. Niezwykle mocno zaangażowana w powstanie Akademia Sztuki w Szczecinie.

Magdalena Kochan
- Polska w moim sercu.

Wyremontują „Florka"

Ogłoszono wyniki drugiej edycji Rządowego Programu Odbudowy Zabytków. W tej turze dofinansowanie w łącznej wysokości przekraczającej 1,8 mld zł otrzymało ponad 3200 samorządowych inwestycji w skali kraju.

Rządowy Program Odbudowy Zabytków to specjalny fundusz przeznaczony dla jednostek samorządu terytorialnego na prace konserwatorskie i restauratorskie oraz roboty budowlane w należących do nich obiektach zabytkowych.

Gmina Widuchowa złożyła dwa wnioski i oba otrzymały dofinansowanie!

Pierwszy dotyczy „Wykonania dokumentacji projektowo-kosztorysowej na remont kościoła w Marwicach" na kwotę 245 tys. zł. Marwicka świątynia jest wykonana w technice ryglowej, jednak stan zabudowy drewnianej i wypełnień jest bardzo zły. Żeby starać się o środki na remont należy wykonać dokumentację i kosztorys. I na

to właśnie środki się udało pozyskać.

Drugi wniosek na 215,600 zł przeznaczony jest na „Remont budynku straży pożarnej w Krzywinie", a dokładnie tzw. „Florka", czyli drewnianego, zabytkowego budynku stojącego obok remizy. „Florek" służy jako miejsce spotkań strażaków i mieszkańców. Jednak drewniana konstrukcja oraz dach wymagają pilnego remontu. Pozyskana dotacja pozwoli „Florkowi" odzyskać dawny blask. *Dost.*

FESTIWAL LATAWCÓW zaprasza

30 września o godz.10.00, na boisku bocznym na terenie Stadionu Sportowego przy ul. Sportowej w Gryfinie odbędą się X - WOJEWÓDZKIE, INTEGRACYJNE ZAWODY LATAWCOWO - BALONOWE – „FESTIWAL LATAWCÓW".

Ich organizatorami są: Zachodniopomorski Zarząd Wojewódzki wraz z Zarządem Powiatowym Ligi Obrony Kraju w Gryfinie oraz Powiatowa Komenda Państwowej Straży Pożarnej w Gryfinie.

Zawody odbędą się w czterech kategoriach wiekowych: I – szkoły podstawowe (klasy III - VIII), II – szkoły ponadpodstawowe, III – open oraz IV – osoby niepełnosprawne.

Będą też dwie kategorie latawców: I – latawce płaskie i II – latawce skrzynkowe. *A. Szczepaniak*

Kto kawę pije, temu wątroba… w zdrowiu żyje

Chorująca wątroba nie boli i długo może nie dawać żadnych objawów. Z tego powodu zaburzenia jej funkcjonowania są tak groźne – mogą poczynić poważne szkody w organizmie, zanim się o nich dowiemy. Niektóre z jej schorzeń, jak niealkoholowe stłuszczenie wątroby, urasta obecnie do niechlubnej rangi choroby cywilizacyjnej – występuje u ok. 1 mld ludzi na świecie i dotyka już co 4. Polaka. Badania dowodzą roli kawy w ograniczaniu ryzyka innych chorób XXI wieku, cukrzycy typu 2 i nadciśnienia. Czy napój ten może być sojusznikiem również w prewencji chorób wątroby?

Przewlekłe schorzenia wątroby, w tym stłuszczenie, zwłóknienie lub marskość tego organu, infekcje wirusowe typu B i C, a także nowotwory stanową poważny problem społeczny, dotykając znacznej liczby Polaków. Według szacunków Stowarzyszenia CEESTAHC (Central and Eastern European Society of Technology Assessment in Health Care) w naszym kraju z poważnymi chorobami wątroby zmaga się nawet do 420 tys. osób, a ok. 6-7 tys. umiera każdego roku z ich powodu. Prócz zakażeń wirusami HCV i HBV za większością przypadków chorób wątroby stoi nieprawidłowa dieta, obfitująca w ciężkostrawne, tłuste i smażone potrawy oraz nadmiar alkoholu. Nie bez powodu w leczeniu wątroby lekarze zalecają zmianę nawyków żywieniowych. Jak wynika z danych gromadzonych przez program edukacyjny „Kawa i zdrowie", do prozdrowotnego jadłospisu warto włączyć kawę, której działanie na wątrobę może być bardzo korzystne.

Kawa sojusznikiem w walce

Mniej znana w świadomości społecznej niealkoholowa stłuszczeniowa choroba wątroby staje się coraz powszechniejszym, ogólnoświatowym problemem, związanym z rosnącą liczbą osób z nadwagą i otyłością. Z tego powodu NAFLD (non-alcoholic fatty liver disease) eksperci zaliczają już do chorób cywilizacyjnych. Choć samo stłuszczenie nie jest bardzo groźne, to nieleczone może prowadzić do zapalenia czy marskości wątroby. Kuracja obejmuje stosowanie leków, suplementację, ale również wprowadzenie odpowiedniej diety. Patrząc na wyniki badań prowadzonych w USA i Meksyku, warto uwzględnić w niej kawę. Zauważono bowiem, że antyoksydanty zawarte w wypijanej w sporych ilości kawy wykazują działanie ochronne przeciw temu schorzeniu. W innym badaniu spożywanie kofeinowej kawy zostało powiązane ze znacznym zmniejszeniem ryzyka wystąpienia zwłóknienia wątroby u pacjentów już chorujących na niealkoholowe słuszczeniowe zapalenie wątroby.

Możemy uchronić się przed nowotworami wątroby?

Czy regularne picie kawy może mieć znaczenie w prewencji poważnych schorzeń wątroby, jak marskość czy nowotwory? Okazuje się, że tak - nie tylko nie znaleziono żadnych dowodów na rakotwórcze działanie kawy, ale udowodniono związek między spożywaniem kawy a zmniejszeniem ryzyka zachorowania na nowotwór wątroby – już przy 2 filiżankach kawy dziennie malało ono o ponad 40 proc.! Groźba zapadnięcia na nowotwór może być mniejsza także u osób, które już zmagają się z chorobą wątroby. W jednym z badań u pacjentów cierpiących na przewlekłe wirusowe zapalenie wątroby typu C umiarkowane spożywanie kaw zmniejszyło ryzyko wystąpienia nowotworu wątrobokomórkowego o prawie połowę. W przypadku marskości wątroby, na którą choruje ponad 10 milionów ludzi w Europie, a około 170 tys. umiera rocznie, kawa również może być wsparciem. Badani pijący 4 lub więcej filiżanek kawy dziennie w porównaniu do osób niepijących jej wcale byli aż o 80 proc. mniej narażeni na ryzyko wystąpienia marskości wątroby i o 23 proc. mniej na ryzyko śmierci z powodu tej choroby.

Nowe dowody

Wciąż trwają badania nad mechanizmem pozytywnego wpływu kawy na wątrobę. Duże znaczenie przypisuje się kofeinie – odkryto, że paraksantyna, jej główny metabolit, może spowalniać rozwój tkanki łącznej w wątrobie, a tym samym opóźniać wystąpienie zwłóknienia, alkoholowej marskości czy choroby nowotworowej wątroby. Pojawiają się też nowe wyniki badań dowodzące korzystnego wpływu kawy na wątrobę. Z publikacji, która ukazała się w 2021 roku na łamach akademickiego pisma „Clinical Gastroenterology and Hepatology Journal", dowiadujemy się, że u osób, które piły więcej niż 3 filiżanki kawy dziennie, stwierdzono mniejszą sztywność wątroby. W 2022 roku badacze z Uniwersytetu w Coimbrze (Portugalia), na łamach czasopisma „Nutrients" ujawnili, że kofeina oraz polifenole znajdujące się w kawie mogą pomóc zmniejszyć nasilenie niealkoholowej stłuszczeniowej choroby wątroby u osób z cukrzycą typu 2. *dost.*

eprasa.pl 5727327bde

Przychodnie łamią prawa pacjentów

Nadchodzi jesień i będzie coraz więcej wizyt u lekarza. Ta pora roku sprawi, że znów będziemy mieli problemy z leczeniem. Przypomnijmy więc prawa pacjenta.

W wielu przychodniach POZ pracownicy punktu rejestracji powołując się na nieistniejące regulaminy wprowadzają pacjentów w błąd. O godzinie 5.30 rano, przed wejściami do wielu przychodni stoi kilkadziesiąt osób. Większość z nich to seniorzy. Dobrze, gdy sprzyja pogoda. W styczniu po piątej rano już tak przyjemnie nie jest. A stać trzeba. Numerki, to jedna z największych abstrakcji obecnego "systemu" i doskonałe narzędzie do nierównej potyczki z pacjentem - niezgodne z prawem. Po godz. 7.30 do środka przychodni zdrowia wchodzą wszyscy oczekujący na jej otwarcie. Walka o miejsce w kolejce przypomina batalię podczas wyprzedaży w markecie. Sfrustrowani pacjenci nie mają zamiaru odpuszczać choćby centymetra w długiej kolejce do rejestracji. Udało się. Kilkadziesiąt szczęśliwych osób dostało numerek i będzie teraz czekać na wejście do gabinetu lekarza. Kiedy "numerki" w rejestracji się kończą, pracownicy przychodni informują, że następna szansa na ich zdobycie nadejdzie już jutro o świcie.

Prośby o zapisanie na wizytę lekarską na pierwszy, wolny termin są bezskuteczne. Pracownik twierdzi, że przychodnia nie prowadzi takich zapisów i ponownie informuje nas, że jedynym sposobem na dostanie się do lekarza, jest przyjście kolejnego dnia rano po "numerek". O ile takowe jeszcze będą. Po żądaniu pokazania regulaminu przychodni, w którym ujęty jest zapis o takiej formie rejestracji pacjentów okazuje się, że nic takiego w regulaminie nie jest zapisane. Dlaczego więc pracownicy punktu rejestracji wprowadzają pacjentów w błąd i odmawiają im ustalenia wizyty do lekarza na najbliższy, wolny termin, odsyłając na kolejny dzień do kolejki po "numerek"? Dlaczego pracownicy punktu rejestracji powołują się na nieistniejące zapisy w regulaminie, odsyłają schorowanych, niedołężnych, starszych ludzi do domów, by ci kolejnego dnia znów godzinami wyczekiwali na swój "szczęśliwy numerek"? Z nieoficjalnej rozmowy z pracownikiem jeden z przychodni dowiadujemy się, że "numerki" to niepisana procedura, która została wprowadzona w zdecydowanej większości placówek NFZ w całej Polsce. Przychodnia odmawia zapisania cię na wizytę do lekarza? Zgłoś skargę do NFZ. Procedura umawiania wizyt lekarskich jest dokładnie opisana w konkretnych przepisach, ale pacjenci nie mają pojęcia o swoich prawach. I właśnie ta niewiedza wykorzystywana jest przez przychodnie. W tej materii nie zmieniło się nic od kilkunastu, a może nawet kilkudziesięciu lat. Ten system jest wymyślony po to, by pacjent nie mógł korzystać z możliwości oferowanych przez NFZ. By na jakimś etapie tej drogi w końcu zrezygnował i dał sobie spokój.

Komentarz do "systemu numerkowego" dyrekcji Samodzielnego Zespołu Publicznych Zakładów Lecznictwa Otwartego, zrzeszającego przychodnie zdrowia jest zaskakujący. Dyrekcja zarzeka się, że przedstawiane przez nas zdarzenia absolutnie nie mają miejsca, a jeśli już, to są spowodowane urlopami lekarzy, dlatego w takich sytuacjach przychodnie muszą stosować system "numerkowy", co jest wyjątkiem od reguły, zdarzającym się rzadko.

Rzecznik Praw Pacjenta, już w 2020 roku rozpoczął wyjaśnianie nieprawidłowości podczas procedury rejestracji pacjentów i udzielania świadczeń zdrowotnych. Większość pacjentów nie zna swoich praw, co skrzętnie jest wykorzystywane przez wiele placówek medycznych. Na oficjalnej stronie rządowej nfz.gov.pl czytamy, co pacjent może zrobić w przypadku odmowy zapisu na wizytę lekarską. Jeżeli rejestracja odmawia zapisania Cię na wizytę lekarską: zwróć się do kierownika podmiotu leczniczego z prośbą o wyjaśnienie sprawy, jeżeli pomimo Twojej wyraźnej prośby pracownik placówki POZ w dalszym ciągu odmawia Ci zapisania się na wizytę - poproś o pisemne wyjaśnienia odmowy, jeśli uznasz, że udzielona odpowiedź jest dla Ciebie niewystarczająca - zwróć się o pomoc do swojego Oddziału Wojewódzkiego NFZ, jeśli uważasz, że zostały naruszone Twoje prawa pacjenta - skontaktuj się z Rzecznikiem Praw Pacjenta, o udzieleniu pacjentowi pilnej pomocy medycznej w dniu zgłoszenia decyduje lekarz POZ, nie rejestracja. NFZ apeluje o przekazywanie wszystkich uwag dotyczących nieprawidłowości w pracy przychodni POZ. Możesz to zrobić: osobiście, telefonicznie, pocztą tradycyjną, elektronicznie przez ePUAP, uwagi można składać w każdym Oddziale Wojewódzkim NFZ. O nieprawidłowościach podczas rejestrowania pacjentów do lekarzy pisze również Biuro Rzecznika Praw Pacjenta. Rejestracja pacjentów na zasadzie „numerków" od nowa każdego dnia nie jest właściwa. Zgodnie z przepisami prawa, placówka podstawowej opieki zdrowotnej ma obowiązek dokonywania bieżącej rejestracji pacjentów, a pacjent powinien zostać obsłużony w sposób właściwy, niezależnie od czasu swojego przyjścia. Jeśli napotkasz na taką sytuację w placówce medycznej, należy to zgłosić do Rzecznika Praw Pacjenta" - brzmi komunikat BRPP.

A. Szczepaniak

3. MARCIN SOWIŃSKI
LIDEREM LISTY OKRĘGU 41 SZCZECIN DO SEJMU RP!

Mam 54 lata, od 29 lat jestem w małżeństwie, mamy 5 dorosłych dzieci. Pracuję jako lekarz prywatnie oraz w przychodni rodzinnej, a także jako naturopata. Jestem Prezesem Stowarzyszenia Ochrony Zdrowia Medycy Nadziei. To tu wspólnie z działaczami, od początku tzw. pandemii przeciwstawiałem się segregacji sanitarnej w Polsce, bezprawnym ograniczeniom praw obywatelskich, dostępu do służby zdrowia i wolności w prowadzeniu działalności gospodarczej. Należę do Rady Naczelnej Konfederacji Korony Polskiej Posła Grzegorza Brauna. Jestem autorem książki pt. „O co chodzi z tym jodkiem? – prywatne śledztwo lekarza".

#stopbanderyzacji #stopsegregacjisanitarnej

- Obniżymy podatki PIT, CIT, VAT i zlikwidujemy 15 podatków
- To my, rodzice, będziemy decydować do jakiej szkoły, prywatnej, czy publicznej oddamy dziecko, a państwo przez bon edukacyjny za naukę w tej szkole zapłaci
- To my, jako pacjenci, wybierzemy dla siebie jeden z kilku funduszy zdrowia, a za naszym wyborem pójdą tam, gdzie my chcemy, nasze składki i w ten nowy system służby zdrowia znacznie skróci czas kolejek do specjalistów i czas oczekiwania na operacje oraz wydłuży długość życia Polaków
- Odbierzemy władzę bandzie czworga, PiS, KO, Lewicy i PSL
- Nie pozwolimy na przejęcie władzy w Polsce przez WHO. Nie pozwolimy na kolejne przymusy sanitarne i ograniczenia wolności
- Nie oddamy dla Unii Europejskiej naszej suwerenności Polski

https://www.facebook.com/marcin.sowinski.33
https://twitter.com/MarcinBSowinski
https://konfederacja.pl/konstytucja-wolnosci-program-wyborczy-2023/

Ostatnie warsztaty...

Za nami ostatnie warsztaty z zakładania ogródków deszczowych w ramach projektu „Adaptacja do zmian klimatu w Gryfinie".

Dzieci ze Szkoły Podstawowej Nr 1 i 3 dokończyły zagospodarowanie ogródka deszczowego na nabrzeżu i utworzyły nowy ogród deszczowy na nowej części Cmentarza Komunalnego w Gryfinie.

W sumie dzieci posadziły ponad 60 sztuk rożnego rodzaju traw, które dzięki swoim właściwościom będą w czasie ulewnego deszczu „trzymały" wodę w ogrodzie deszczowym zapobiegając w ten sposób lokalnym podtopieniom. *Dost.*

eprasa.pl 5727327bde

W Babinku powstanie świetlica!

Wszystko wskazuje na to, że w miejscowości Babinek (gm. Banie) powstanie świetlica wiejska.

Obecnie w tej miejscowości dobiegają końca prace związane z budową systemu kanalizacji sanitarnej. - Zakończenie prac było rzeczą podstawową. Ważną kwestią jest teraz odbudowa drogi powiatowej przez tę miejscowość, dlatego też prowadzimy intensywne rozmowy w tej kwestii z powiatem (właścicielem drogi) - zaznacza Arkadiusz Łysik, zastępca wójta.

Będzie świetlica

- W roku 2023 złożyliśmy wniosek w ramach „Rządowego Funduszu Polski Ład: Program Inwestycji Strategicznych - edycja szósta – PGR" na realizację przedsięwzięcia polegającego na budowie świetlicy wiejskiej w Babinku. We wrześniu nastąpiło rozstrzygnięcie i tym samym otrzymaliśmy

wsparcie finansowe w kwocie milion sześćset sześćdziesiąt pięć tysięcy złotych. Świetlica będzie miejscem spotkań i zapewne przyczyni się do większej integracji mieszkańców sołectwa - twierdzi Arkadiusz Augustyniak, wójt Gminy Banie. Teraz Gminę czeka wzmożona praca w zakresie dokumentacji i wyłonienia wykonawcy. *dost.*

OGŁOSZENIE

NACZELNIK
URZĘDU SKARBOWEGO
W GRYFINIE

OBWIESZCZENIE O LICYTACJI NIERUCHOMOŚCI

Podajemy do publicznej wiadomości informację o **drugiej** licytacji nieruchomości

Data i miejsce
7 listopada 2023 r. o godz. 10:00 4w siedzibie Urzędu Skarbowego w Gryfinie przy ul. Szczecińska 24, w pokoju nr 104,

Oznaczenie nieruchomości
Działka ewidencyjna nr 1090 zabudowana budynkami : 382,384, obszar 0,1116 ha
Miejsce położenia: obręb 0002 Chojna 2, miejscowość Krupin 2, powiat gryfiński, zachodniopomorskie, KW SZ1Y/00042335/9.
Powierzchnia zabudowy:
Budynki:
- młyn nr 382, pow. 191 m2,
- budynek gospodarczy nr 384, pow. 24m2
- budynek nieujawniony w ewidencji.

Oszacowana wartość nieruchomości
109 409,00 zł

Cena wywoławcza
76 586,00 zł

Oznaczenie zobowiązanego
Firma Technologiczno Handlowa ESKO Spółka z ograniczoną odpowiedzialnością w Szczecinie, NIP 9552392586

Wadium
10 940,90 zł proszę wpłacić na rachunek bankowy nr 44 1010 1599 0057 0213 9120 0000.
Wadium uznam za złożone, jeżeli wpłata wadium zostanie uznana na naszym rachunku najpóźniej w dniu poprzedzającym dzień licytacji.
Zatrzymam wadium złożone przez licytanta, któremu udzielę przybicia. Pozostałym licytantom zwrócę wadium.

Termin oglądania nieruchomości
W ciągu 14 dni przed dniem licytacji można oglądać nieruchomość oraz przeglądać w urzędzie skarbowym akta postępowania egzekucyjnego, po uprzednim uzgodnieniu telefonicznym.

Dodatkowe informacje
- Prawa osób trzecich nie będą przeszkodą do licytacji i przyznania nabywcy własności nieruchomości bez zastrzeżeń, jeżeli osoby te nie wystąpiły wcześniej o wyłączenie nieruchomości lub jej przynależności spod egzekucji.
- Użytkowanie, służebności i prawa dożywotnika, jeżeli nie są ujawnione w księdze wieczystej lub przez złożenie dokumentu do zbioru dokumentów i nie zostaną zgłoszone najpóźniej na 3 dni przed rozpoczęciem licytacji, nie będą uwzględnione w dalszym toku egzekucji i wygasną z chwilą, w której postanowienie o przyznaniu własności stanie się ostateczne (art. 110w § 3 pkt 7 i 8 u.p.e.a.).
- Sprzedaż nieruchomości podlega opodatkowaniu podatkiem od towarów i usług. Wystawimy fakturę zgodnie z art. 106c ustawy z 11 marca 2004 r. o podatku od towarów i usług (Dz. U. 2022, poz. 931, ze zm).
- Licytacja może być odwołana bez podania przyczyny.

telefonicznie – zadzwoń na numer telefonów:
91 41 95 158, 664 171 700

Jedna roztańczona noc...

Pamiętacie tegoroczny bal charytatywny dla zwierzaków z Kojca?

To było w lutym. Każdy z uczestników tego wydarzenia dołożył „cegiełkę" na rzecz bezdomnych zwierząt przebywających w bazie kwarantanny prowadzonej przez PUK, czyli w miejscu, które większość kojarzy po prostu, jako Kojec. Całą zebraną kwotę organizatorzy balu przekazali do dyspozycji PUKu z przeznaczeniem na poprawę warunków bytowania czworonogów w tym miejscu.

Ponad 23 tys. zł trafiło na odrębny rachunek, z którego część środków została już rozdysponowana. Na bazie pojawiły się 2 nowe kojce (a to dodatkowe miejsca dla zwierząt). Oraz nowiutkie budy (4 duże i 3 małe, bo dla dużych i małych piesków. Dodatkowo, w uzgodnieniu z darczyńcami, pokryto z tych pieniędzy koszty skomplikowanego i specjalistycznego leczenia dwóch psiaków, którym dzięki udzielonej pomocy medycznej i wsparciu wolontariuszy, udało się tak naprawdę uratować życie. Obydwa są już zdrowe i czekają w domach tymczasowych na nowych kochających właścicieli.

Są również plany na wydatkowanie pozostałej kwoty. To m.in. koszty leczenia chorej

suczki i socjalizacja małego kundelka, który dzięki pomocy psiego behawiorysty będzie miał szansę na znalezienie domu.

Trzeba przyznać, że to niesamowite, ile dobra może przynieść jedna roztańczona noc!

Jeszcze raz dziękujemy organizatorom i darczyńcom za wsparcie, a przy okazji także wolontariuszom, bez których nie udałoby się zrealizować tych wszystkich działań.

Kontakt do wolontariuszy w sprawie adopcji pod nr tel. 505 313 878. *dost.*

KPR PGE

Gwardia za mocna

Piłkarze ręczni KPR PGE Gryfino zmierzyli się w sobotę z Gwardią Koszalin. Spotkania z rywalem zza między zawsze wywołują dodatkowe emocje. Tym razem górą było koszalinianie, którzy wygrali różnicą aż 12 bramek.

Zwycięstwo gości było jednak wkalkulowane. Gwardia wzmocniła się przed sezonem, w Koszalinie plany są ambitne. Włącznie z awansem do centralnej I ligi.

Nie można jednak powiedzieć, że dla koszalinian była to spacerek. Gryfinianie postawili się rywalom, zwłaszcza w pierwszej połowie, którą przegrali nieznacznie. Po zmianie stron goście już niepodzielnie panowali na parkiecie.

Dodajmy, że w tym spotkaniu w naszym zespole zagrało dwóch debiutantów: bramkarz Radosław Cyran (poprzednio Pogoń Szczecin) oraz lewoskrzydłowy Maksymilian Markowski (także Pogoń Szczecin). Dodajmy, że Maks zdobył nawet bramkę.

W kolejnym spotkaniu KPR udaje się w podróż do Grudziądza, gdzie w niedzielę zmierzy się z MKS Bodega. Zespół z Grudziądza w dwóch dotychczasowych spotkaniach poniósł dwie porażki. Po cichu liczymy na... trzecią. ***DJ***

PGE KPR Gryfino - Gwardia Koszalin 22:34 (14:18)

Kłodziński, Jeziorny, Cyran- Gackowski 4, Telenga 4, Baliński 3, Janczyk 3, Klemens 2, Kostrzewa 2, Witkowski 2, Jezierski 1, Markowski 1, Fedeńczak, Lasko, Blejsz, Skrzypkowiak

eprasa.pl 5727327bde

Piłka nożna

Juniorzy Energetyka dali ognia!

Spośród zespołów Energetyka najlepiej w miniony weekend wypadli juniorzy. Młodzi gryfinianie pojechali do Szczecina, gdzie w meczu I ligi Juniora młodszego, na boisku przy ul. Pomarańczowej zmierzyli się z OKS Prawobrzeżem. Rywale wydawali się wymagający. Ale tylko w teorii.

Energetyk na boisku panował niepodzielnie. Wygrał aż 9:0 (3:0), a łupem bramkowym podzielili się Koczan – 3, Lechowski 3, Baj – 2 oraz Chańko.

Całkiem dobrze wypadli też seniorzy. Pierwszy zespół zagrał w Kołbaczu z GKS. I na pewno nie był faworytem. A jednak gryfinianie nie wracali do domów z niczym. Po dobrym spotkaniu zremisowali 1:1. Bramkę dla Energetyka zdobył Bejuk po asyście Ogonowskiego.

Najsłabiej wypadli piłkarze rezerw Energetyka. W meczu klasy B przegrali z rezerwami Kołbacza 0:1. ***DJ***

Juniorzy młodsi Energetyka Gryfino mieli po meczu z OKS Prawobrzeże powody do radości! Foto: Energetyk FFB

Mistrzostwa Polski do lat 16

Zuzia wychodziła srebro!

Zuzanna Butryn z Hermesa Gryfino została wicemistrzynią Polski U16 w chodzie na 3000 m! Zuzia okazała się najlepszą z czterech gryfinianek startujących w Słubicach w chodzie podczas tych zawodów.

Przed imprezą plasowała się na 9 miejscu w rankingu krajowym, niżej niż jej koleżanki klubowe Sylwia Kaliciak (2) i Julia Czajka(6). Tytuł wicemistrzowski Butryn jest więc sporą, bardzo miłą, niespodziankę. Wynik jaki uzyskała (15:46.06 s) to poprawiony o ponad 70 s rekord życiowy i II klasa sportowa.

Wyczyn Zuzanny nieco przysłonił bardzo dobry start pozostałych naszych zawodniczek. Julia Czajka kończy chód na 4. miejscu z nowym rekordem życiowym (16:05.33 s), Sylwia Kaliciak była ósma, (16:26.75 s) a Liwia Babińska ukończyła zawody na 13. miejscu (17:19.14 s) także z nowym rekordem.

W niedzielę, oprócz „chodziarek" startowały także dwie inne zawodniczki Hermesa. W rzucie oszczepem Michalina Olechnowska w najlepszym rzucie posłała oszczep 500 g na odległość 26.62 m i zakończyła mistrzostwa na 16. miejscu. Z kolei w biegu na 80 ppł. Maja Tomaszewska

uzyskała czas 12.81 s i została sklasyfikowana na 31. miejscu.

W pierwszym dniu Mistrzostw Polski U16 w Słubicach startowało pięcioro „hermesiaków". Bardzo dobre siódme miejsce w biegu na 600 m zajęła Katarzyna Szuster uzyskując najlepszy wynik w sezonie (1:39.43 s). Na miejscu 16. została sklasyfikowana w biegu na 1000 m z przeszkodami Natalia Kuczyńska poprawiając o ponad sekundę swój rekord życiowy (3:26.55 s). Maja Tomaszewska była 14.w biegu na 300 ppł. (47.50 s), Karol Wasilewski zajął 25. miejsce w biegu na 1000 m z przeszkodami (3:04.87 s), a Karolina Czerniachowska sklasyfikowana została na 27. miejscu w biegu na 1000 m z przeszkodami (3:33.62 s). ***opr. DJ***

Zuzanna Butryn (z lewej) poprawiła rekord życiowy o ponad minutę i zdobyła srebrny medal mistrzostw Polski w chodzie na 3000 m!. Foto: Jacek Stefański.

Jaki to grzyb?

Państwowy Powiatowy Inspektor Sanitarny w Gryfinie informuje, że klasyfikatorzy grzybów w Powiatowej Stacji Sanitarno-Epidemiologicznej w Gryfinie udzielają bezpłatnych porad w zakresie identyfikacji grzybów oraz uzyskania atestu na grzyby świeże.

Terminy konsultacji: od poniedziałku do piątku w godzinach 8:00-14:00, po uprzednim kontakcie telefonicznym pod numerem tel./fax 91 416 23 43 / 91 416 38 58.

Atest na grzyby świeże można uzyskać w siedzibie Powiatowej Stacji Sanitarno-Epidemiologicznej w Gryfinie, ul. Flisacza 6, 74-100 Gryfino, po uprzednim kontakcie telefonicznym pod numerem tel./fax 91 416 23 43 / 91 416 38 58.

Grzyby należy dostarczyć w ciągu 12 godzin od zbioru, w całości. Grzyby posegregowane gatunkami, umieszczone w przewiewnych opakowaniach (kosze, skrzynie).

Grzyby przechowywane w torebkach foliowych, suszone, zamarynowane bądź poddanych obróbce termicznej nie podlegają ocenie.

Na terenie powiatu gryfińskiego: uprawnienia grzyboznawcy (nr 2013) posiada Marek Ruczkowski, tel. 665 885 701. *dost.*

Nowy 1 peron na gryfińskim dworcu PKP prezentuje się coraz okazalej. Szkoda, że dopiero teraz

OGŁOSZENIE

Wyciąg z ogłoszenia o przetargu
Wójt Gminy Widuchowa ogłasza

pierwszy przetarg ustny nieograniczony na sprzedaż niżej wymienionych nieruchomości niezabudowanych, stanowiących własność Gminy Widuchowa, przeznaczonych pod zabudowę mieszkaniowa jednorodzinną:

- **działka nr 526/1** o powierzchni 0,2446 ha położona w Widuchowej przy ulicy Wodnej, obręb Widuchowa 2, KW nr SZ1Y/00035055/0. **Cena wywoławcza wynosi 90 000 zł** (słownie złotych : dziewięćdziesiąt tysięcy).
- **działka nr 526/11** o powierzchni 0,1002 ha położona w Widuchowej przy ulicy Żwirowej, obręb Widuchowa 2, KW nr SZ1Y/00064390/2 wraz z udziałem w 1/8 części w działce nr 526/7 o pow. 0,0695 ha, KW nr SZ1Y/00064386/1. **Cena wywoławcza wynosi 50 000 zł** (słownie złotych :pięćdziesiąt tysięcy).

Do wylicytowanych cen doliczony zostanie podatek VAT w wysokości 23%.

Przetarg odbędzie się w dniu 8 listopada 2023 r. w siedzibie Urzędu Gminy Widuchowa ulica Grunwaldzka 8, Widuchowa w pok. nr 02 o godz. 10.00.

Przystępujący do przetargu winni wpłacić wadium w wysokości 5% ceny wywoławczej w zaokrągleniu w górę do pełnych setek na konto Urzędu Gminy Widuchowa nr 28937700000200024420020003 Bank Spółdzielczy Gryfino Filia Widuchowa najpóźniej do dnia 2.11.2023 r.

Pełnej treści ogłoszenie zostało umieszczone na tablicy ogłoszeń Urzędu Gminy Widuchowa, ul. Grunwaldzka 8, 74-120 Widuchowa, na stronie internetowej www.bip.widuchowa.pl oraz na tablicach ogłoszeń sołectw.

Szczegółowych informacji udziela się w Referacie Gospodarki Nieruchomościami i Planowania Przestrzennego Urzędu Gminy Widuchowa, ul. Grunwaldzka 8, pok. nr 14, tel. 914167255 wew. 28.

eprasa.pl 5727327bde

COOLTUROWNIK

dla dzieci i młodzieży

Nr 189

ZRÓB TO SAM

Pszczoły z wytłaczanek po jajkach.

Potrzebne materiały: wytłaczanki po jajkach, nożyczki, klej,farbki, kolorowy papier, sznurek, naklejki oczy.

Młody artysta

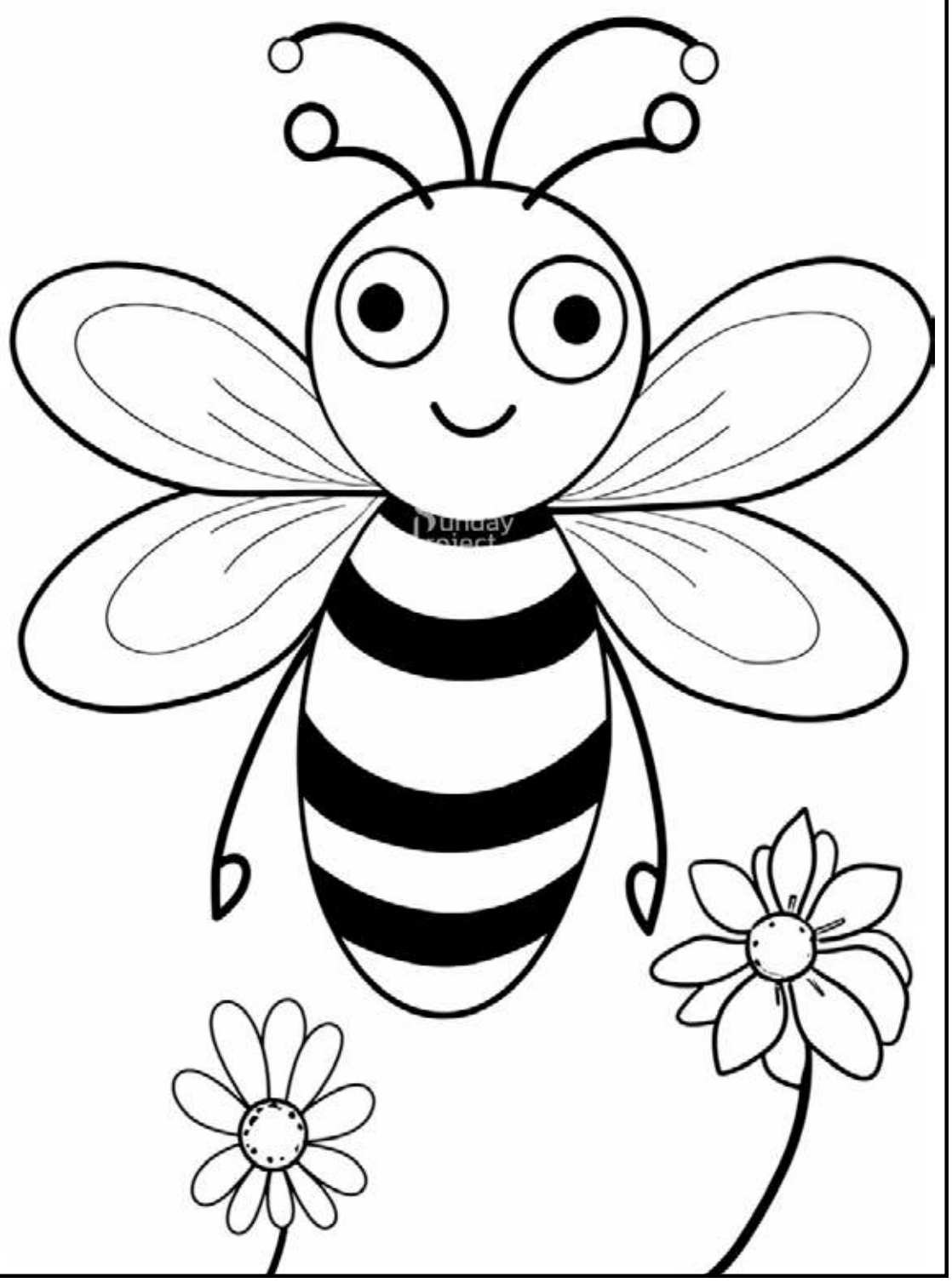

CO POZYSKUJEMY OD PSZCZÓŁ:

- wosk pszczeli
- kit pszczeli (propolis)
- pierzgę
- pyłek kwiatowy
- mleczko pszczele
- jad pszczeli

Niektóre z tych produktów wykazują właściwości lecznicze. Kit pszczeli posiada działanie bakteriobójcze, co sprawia, że jest chętnie wykorzystywany podczas przeziębienia lub paradontozy. Ponadto, ze względu na to, że przyspiesza regenerację tkanek stosuje się go w leczeniu oparzeń. Pyłek kwiatowy i pierzga są pomocne podczas leczenia układu pokarmowego i krwionośnego a jad pszczeli wydzielany podczas użądlenia pomaga przy reumatyzmie i chorobach alergicznych.

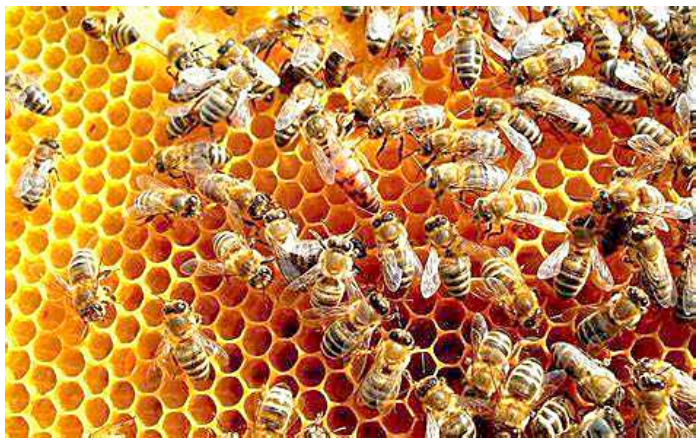

BUDOWA ULA

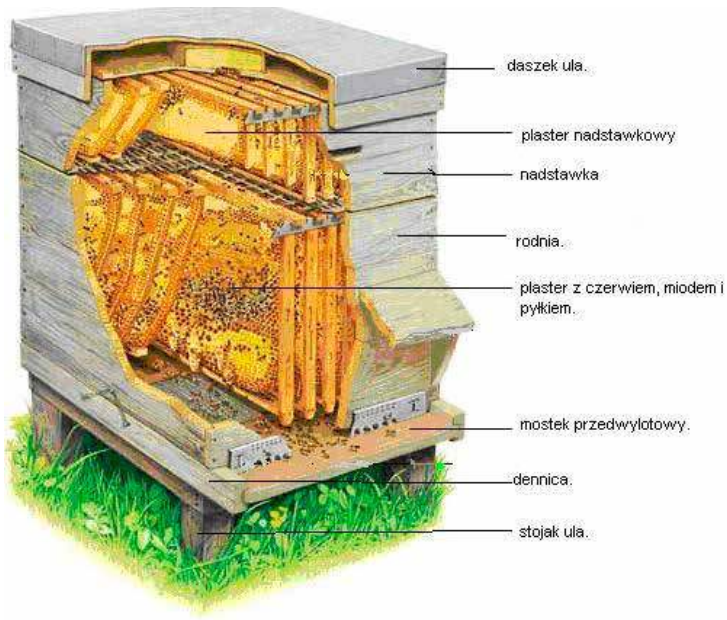

eprasa.pl 5727327bde

Bezpieczni najmłodsi

Gmina Gryfino, podobnie jak w latach ubiegłych - włączyła się w coroczne działania na rzecz poprawy bezpieczeństwa dzieci.

Akcja promuje „wizję zero" przyjętą w wielu krajach europejskich, czyli zero śmiertelnych ofiar wypadków drogowych w Europie. Każdy uczestnik akcji otrzymał broszury informacyjne oraz drobne gadżety dotyczące akcji. Akcję przeprowadzili pracownicy Referatu Spraw Społecznych przy współpracy z Komendą Powiatową Policji oraz Powiatową Państwowej Straży Pożarnej w Gryfinie. W szkołach na terenie gminy – w Gardnie, Radziszewie, Żabnicy i Chwarstnicy odbyły się zajęcia profilaktyczne o tematyce: „Bezpieczna droga do szkoły".

Głównym celem zajęć było nauczenie najmłodszych mieszkańców bezpiecznych i właściwych zachowań na drodze. Podczas spotkań omówiono zasady prawidłowego poruszania się po drodze. Dzieci sprawdziły swoje umiejętności w praktyce na przejściach dla pieszych w pobliżu szkoły.

Każda szkoła otrzymała plakat związany z bezpieczeństwem w Gminie Gryfino. Uczestnicy zajęć profilaktycznych dostali zaś elementy odblaskowe oraz kamizelkę. Wszystkie materiały zostały zakupione z budżetu gminy. *Dost.*

OGŁOSZENIA DROBNE

91 40 45 014

kontakt.7dnigryfina@gmail.com

Możliwość edycji na terenie powiatu: goleniowskiego, łobeskiego, stargardzkiego

NIERUCHOMOŚCI

- Posiadam do wynajęcia pokój jednoosobowy w Gryfinie. Tel. 881 772 488
- Sprzedam dom jednorodzinny - Żórawie, o pow. 168 m2, działka 2500 m2. Tel. 798 11 99 73
- Wynajem okazjonalny mieszkania 45 m^2, os. Południe. Tel. 732 855 373
- Kupię garaż murowany na GT. Tel. 691 788 867
- Posiadam pokój do wynajęcia w Gryfinie os. Południe. Tel. 518 737 143
- Do wynajęcia mieszkanie 2 pokoje, Gryfino. Tel. 693 419 392
- Mieszkowice - działka pod zabudowę 70 ar. Tel. 601 707 573

ROLNICTWO

- Sprzedam kombajn zbożowy, przyczepę 6-tonową i agregat ścierniskowy. Tel. 512 975 191
- Sprzedam bardzo tanio owce. Tel. 606 627 718
- Sprzedam pasiekę, 25 rodzin, ule wielkopolskie, korpusowe, 10 ramek. Tel. 606 627 718
- Sprzedam owijarkę do sianokiszonki Strumy oraz silos na ziarno Michał. Tel. 606 627 718

PRACA

- Zatrudnię kierowcę C + E, praca na miejscu. Tel. 605 420 767
- Opiekun osoby starszej zaopiekuje się seniorem. Tel. 603 583 335
- Składam szafy, garderoby „IKEA". Tel. 665 18 44 88
- Firma transportowa Lucas z siedzibą koło Płot zatrudni kierowców C+E w ruchu międzynarodowym na ciągniki siodłowe z naczepą firanką, system 2/1 lub inny. Oferujemy kierunki zachodniej Europy oraz kraje Skandynawii. Atrakcyjne wynagrodzenie, składki rozliczane wg zachodnich stawek godzinowych, wyjazdy z Płot. Tel. 508 269 905
- **Szkółka w Karsku poleca bardzo duży wybór drzew owocowych, róże pienne i krzaczaste, tuje szmaragd wysokość 70-80 cm. 15 zł za sztukę. Tel. 606 106 142**

INNE

- Przyjmę reklamę. Tel. 608 486 307
- Niedrogo sprzedam wypoczynek. Tel. 608 486 307
- Kupię przyczepę kampingową bez papierów tel. 609 514 730
- Sprzedam rower damkę. Tel. 781 747 903
- Sprzedam działkę RODO 400 m2, prąd, woda, murowana altana do remontu, ładnie położona przy ul. A. Krajowej. Tel. 793 818 827
- Sprzedam 2 kurtki męskie, skórzana i kożuch z PRL. Rozmiar 172. Tel. 601 707 573

Chcesz dać ogłoszenie - reklamę w gazecie
na powiat:
goleniowski, gryfiński, łobeski, stargardzki
zadzwoń: 506 638 789, 91 404 50 14 • napisz: karolinasb@domjudy.pl

DYŻURY APTEK

29.09	APTEKA CENTRUM ZDROWIA	Gryfino, ul. Niepodległości 28
30.09	**APTEKA GEMINI**	**Gryfino, ul. 1 Maja 15g**
1.10	**APTEKA PULS W GALERII**	**Gryfino, ul. Flisacza 63**
2.10	APTEKA DBAM O ZDROWIE VERBASCUM	Gryfino, ul. 11 Listopada 16f
3.10	APTEKA MANDRAGORA HIPOKRATES	Gryfino, ul. Krasińskiego 89
4.10	APTEKA DBAM O ZDROWIE	Gryfino, ul. Piastów 10a
5.10	APTEKA PULS MUSZKIETER	Gryfino, ul. 9 Maja 14

Dyżur nocny trwa od godz. 19.00 do godz. 8.00 dnia następnego.
Dyżur w dni świąteczne trwa od godz. 8.00 do godz. 8.00 dnia następnego.
- zaznaczono weekendy i dni ustawowo wolne od pracy

REKLAMA
KUPIĘ KAŻDE AUTO za gotówkę 665 708 544

REKLAMA
SPRZEDAM
4-pokojowe mieszkanie na ul. Krasińskiego, 74 m^2, II piętro.
Tel. 607 664 460

REKLAMA
Sprzedam atrakcyjną działkę 70 arów
dla dewelopera domów jednorodzinnych w Mieszkowicach
601 707 573

7 DNI GRYFINA

Redakcja nie zwraca materiałów niezamówionych, nie odpowiada za treść ogłoszeń, listów oraz zastrzega sobie prawo do adiustacji i zmiany tytułów. Listy anonimowe nie są rozpatrywane, dane nadawcy można zastrzec do wiadomości redakcji

ADRES REDAKCJI: ul. Asnyka 31 , 74-101 Gryfino
TEL. 91 404 50 14, fax 91 404 10 14
E-MAIL: rkwapisz.7dnigryfina@gmail.com, **WWW**: 7dnigryfina.pl
WYDAWNICTWO: DJ Media sp. z o.o.

Jeśli byłeś świadkiem ciekawego wydarzenia...
Zadzwoń lub napisz!
kontakt.7dnigryfina@gmail.com
nr do interwencji 502 552 908

Nowe 7 Dni Gryfina

REDAKTOR NACZELNY: Ryszard Kwapisz
DYREKTOR WYDAWNICZY: Piotr Słomski
ZESPÓŁ: Monika Dudkiewicz, Tamara Szymańska, Andrzej Szczepaniak, Anna Pietras, Dariusz Jachno,
SKŁAD: Tomasz Tracz

eprasa.pl 5727327bde

Kandydaci na gryfińskim nabrzeżu

Każdy dzień zbliża do wyborów nic więc dziwnego, że wśród każdej partii coraz większa mobilizacja, coraz więcej spotkań. W poniedziałek 25 września na nabrzeżu odbyło się spotkanie kandydatów i kandydatek Koalicji Obywatelskiej do Sejmu i Senatu.

Uczestników spotkania powitała i kandydatów przedstawiła Ewa Dudar przewodnicząca Koalicji Obywatelskiej na terenie powiatu gryfińskiego. Kandydaci, którzy odwiedzili Gryfino to Magdalena Filiks, Katarzyna Kupczyńska, Teresa Kalina, Magdalena Pieczyńska, Artur Łącki, Patryk Jaskulski, Sławomir Nitras i Robert Panna. Obecna była również kandydująca senator Magdalena Kochan, która w swoim przemówieniu zwróciła uwagę na stosunki z naszymi niemieckimi sąsiadami i Odrze, która „przestaje być rzeką, a staje się zbiorowiskiem ścieków".

Każdy kolejny kandydat mówił o problemie, na który już w pierwszych stu dniach nowy rząd powinien zwrócić uwagę „100 konkretów na 100 dni" Wśród prezentowanych problemów to - m.in. sprawa kobiet, szkolnictwa, służby zdrowia, wycinanie lasów. Kandydaci mówili również o nierównych możliwościach finansowych dotyczących banerów i kłamliwych informacjach ze strony Prawa i Sprawiedliwości. Zwrócono uwagę na „oblepione" Gryfino plakatami Dariusza Mateckiego. Kandydaci mówili jeszcze o problemach, którymi chcieliby się zająć. Każdy zwracał uwagę na odbudowanie stosunków międzyludzkich, wzajemnego szacunku i słuchaniu tego co drugi człowiek ma do powiedzenia. Pogoda dopisała. Słońce nie chcąc zachodzić ostro oświetlało ponad sto osób przybyłych na spotkanie, gdzie każdy mógł przyjść, zatrzymać się i posłuchać.

TS

Grfi\nscy politycy

Magdalena Kochan

Artur Łącki

Gdzie te Obwieszczenia?

Przed nadchodzącymi wyborami do parlamentu wprowadzono wiele zmian w obwodach do głosowania.

W ostatnich latach na terenie miasta Gryfina przybyło wiele nowych budynków mieszkalnych, a nawet ulic. Na wsiach utworzono nowe obwody do głosowania. To wszystko spowodowało, że wprowadzono też zmiany w obwodach głosowania. W poprzednich latach bardzo często odbywały się „wędrówki ludów" – mieszkańców szukających lokali wyborczych, w których mogą oddać swój głos. Wówczas tych zmian w stosunku do dnia dzisiejszego było o wiele mniej, a trudności z dotarciem do właściwego lokalu wyborczego często zniechęcały do wzięcia udziału w głosowaniu.

Na wsiach Obwieszczenia już są. Gorzej w Gryfinie, a przecież tutaj zmiany są największe.

Dobrze więc by było, gdyby w ogólnie dostępnych i często odwiedzanych miejscach (np. wiaty przystankowe), a także na łamach lokalnej prasy umieszczone już były „Obwieszczenia wyborcze". Może to spowodować łatwiejszy dostęp do „swoich" lokali wyborczych, ograniczyć poszukiwania tych lokali w dniu wyborów, a tym samym zwiększyć frekwencję wyborczą.

A. Szczepaniak

Foto ze środy, 27 września.

OGŁOSZENIE WYBORCZE

eprasa.pl 5727327bde