Najwięcej informacji z WŁODAWY i powiatu WŁODAWSKIEGO

nowy tydzień
tygodnik lokalny

ISSN 1895-2992

nr 8 (845) 21 - 27 lutego 2022 r. ISSN 1895-2992 Nr indeksu 00204684 Nakład 14999 egz. CENA: 3,80 zł w tym VAT 5%

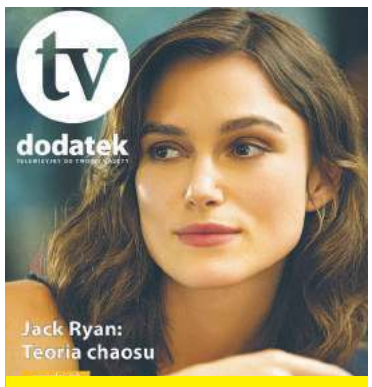

BEZPŁATNY DODATEK TV

Drzewo zmiażdżyło kabinę, ale ludzie uszli z życiem

str. 18

Zdecydował brak lotniska

Amerykańska baza nie dla Orchówka

Fot. 18 Dywizja Zmechanizowana

str. 15

Siatka leśna ma chronić dzikie zwierzęta

Kolejny płot nad Bugiem

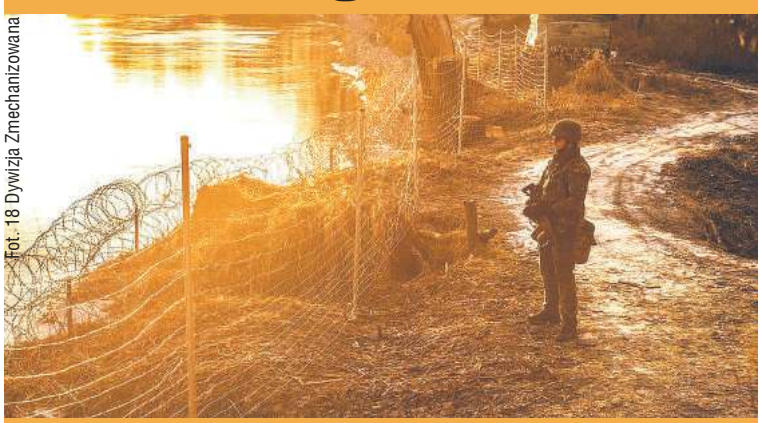

Fot. 18 Dywizja Zmechanizowana

str. 2

Burmistrz Włodawy apeluje do premiera

Wsparcie jest niezbędne

Najpierw pandemia, potem stan wyjątkowy, teraz strefa z zakazem przebywania - ograniczenia dotykające Włodawę najbardziej uderzyły w lokalny biznes. Niestety, o pakiety rządowego wsparcia może ubiegać się tylko bardzo wąska grupa przedsiębiorców.

str. 2

Śledczy uznali, że pedofilii nie było

Prokuratura umorzyła, matka zaskarżyła

str. 4

Wypisał się z jednego, zmarł w drugim

Wracamy do sprawy śmierci 33-latka z Włodawy pobitego w czasie alkoholowej libacji. Okazuje się, że trafiał on do szpitala dwukrotnie, a śledczy jeszcze nie ustalili, czy nie został ponownie pobity, gdy po raz pierwszy opuścił lecznicę.

str. 4

eprasa.pl 57d944343b

Serdecznie dziękuję Panu Doktorowi
Ryszardowi Mazgajowi
oraz całemu personelowi Oddziału
Geriatrycznego we Włodawie
za wspaniałą opiekę,
okazane serce i życzliwość.
Wdzięczna pacjentka
Henryka Korybska

WŁODAWA. Pancerniaków już naprawiona

Wojsko zniszczyło, wojsko naprawia

Dzięki współpracy wojska z włodawskim ratuszem ruszyły pierwsze naprawy dróg gruntowych zniszczonych przez ciężki wojskowy sprzęt. Na pierwszy ogień (może z sentymentu do nazwy) poszła ulica Pancerniaków.

Niedawno włodawski ratusz wystosował pismo do wojewody w sprawie naprawy mostu na rzece Włodawka i ulicy Grobla. Ich stan techniczny pogorszył się w związku z przejazdami pojazdów wykorzystywanych przez żołnierzy strzegących wschodniej granicy. W międzyczasie okazało się, że podobny problem pojawił się również na ulicy Pancerniaków. W tym przypadku prace przeprowadzono w niemal błyskawicznym tempie. Pomogli zarówno żołnierz jak i włodawscy przedsiębiorcy. - W ramach dobrej współpracy samorządu miasta Włodawa i 19 Lubelskiej Brygady Zmechanizowanej, wojsko wsparło nas przy wyrównaniu ulicy Pancerniaków. Dziękujemy żołnierzom oraz prezesom firmy Handbud **Wiesławowi i Robertowi Blicharskim** za dostarczenie materiału do wyrównania drogi - napisał w mediach społecznościowych burmistrz Włodawy **Wiesław Muszyński**.

Z blisko 400-metrowego odcinka drogi gruntowej codziennie korzystają mieszkańcy osiedla przy ulicy Pancerniaków. Odkąd pojawiły się na niej wojskowe ciężarówki, stan drogi znacznie się pogorszył. Swoje zrobiła również pogoda. Dzięki dobrej współpracy władz miasta, wojska i lokalnych przedsiębiorców problem udało się szybko rozwiązać. **(b)**

Brawa dla pięciolatka

W poniedziałek (14 lutego) do włodawskiej komendy został przyniesiony znaleziony na ulicy przedmiot. - Tym razem był to telefon komórkowy i pieniądze – mówi **Elwira Tadyniewicz** z KPP we Włodawie. - Przyniósł go rodzic 5-latka. Chłopiec zauważył leżący przedmiot na skrzyżowaniu ulic Kraszewskiego i Orzeszkowej we Włodawie. Apelujemy do właściciela zguby o odbiór przedmiotów, które czekają w komendzie. Natomiast niewątpliwie należy pochwalić postawę 5-latka, który od najmłodszych lat wykazuje się wzorową postawą godną naśladowania dla innych. Rodzicom natomiast należy pogratulować takiego wychowania dziecka. **(b)**

Burmistrz Włodawy pisze do premiera

Wsparcie jest niezbędne

Najpierw pandemia, potem stan wyjątkowy, teraz strefa z zakazem przebywania - ograniczenia dotykające Włodawę najbardziej uderzyły w lokalny biznes. Niestety, o pakiety rządowego wsparcia może ubiegać się tylko bardzo wąska grupa przedsiębiorców, dlatego burmistrz Wiesław Muszyński zwrócił się do premiera o rozszerzenie tej pomocy na wszystkie przedsiębiorstwa, które poniosły straty w tym okresie.

We wrześniu ubiegłego roku wzdłuż całej granicy polsko-białoruskiej wprowadzono stan wyjątkowy. Miasto Włodawa, jako jedyny samorząd w województwie lubelskim, zostało nim objęte w całości. Obecnie obowiązuje tu czasowy zakaz przebywania. Ma to związek z napiętą sytuacją za naszą wschodnią granicą. Wprowadzone ograniczenia najbardziej odczuwają lokalni przedsiębiorcy.

- Na obszarze naszego miasta działalność gospodarczą prowadzi około 2000 przedsiębiorstw - mówi **Wiesław Muszyński**. - Są to rzemieślnicy, usługodawcy, rolnicy handlujący własnymi produktami, osoby prowadzące małe sklepy lub tradycyjni wytwórcy, osoby wykonujące wolne zawody, instytucje kultury, animatorzy i inni drobni przedsiębiorcy. Obecnie, zgodnie z ustawą z dnia 29 września 2021 r., o rekompensatę mogą się ubiegać tylko trzy grupy przedsiębiorców świadczących usługi hotelarskie, w zakresie gastronomii, przedsiębiorcy prowadzący działalność organizatora turystyki oraz prowadzący działalność w zakresie wypożyczania i dzierżawy sprzętu turystycznego i rekreacyjnego. Wsparcia, i to natychmiastowego, wymaga natomiast o wiele większa grupa firm, z których wielu jest już na skraju upadłości - zauważa włodarz miasta. Muszyński zwraca uwagę na konsekwencje ekonomiczne „zamknięcia" Włodawy. - Mali i średni przedsiębiorcy odgrywają istotną rolę w lokalnej gospodarce. Tworzą bowiem znaczną część lokalnego PKB i zapewniają zatrudnienie istotnej części mieszkańców. Ich kłopoty rozpoczęły się wraz z pandemią COVID-19. Wtedy miasto wprowadziło między innymi zwolnienia z podatku od nieruchomości i innych opłat. W obliczu trwającej pandemii i czasowego zakazu przebywania na terenie Włodawy, wsparcie udzielane przez gminę jest jednak niewystarczające, a miasto ma ograniczone możliwości prawne i finansowe. Niższe dochody z PIT, CIT, najmu i dzierżawy sprawiają, że dalszy rozwój miasta może zostać znacznie spowolniony - uważa burmistrz. Dlatego wystosował do premiera **Mateusza Morawieckiego** list z prośbą o podjęcie działań legislacyjnych umożliwiających wsparcie szerszego grona przedsiębiorców. - Mikro, mali i średni przedsiębiorcy prowadzący działalność gospodarczą w zakresie szeroko pojętych usług i handlu powinni otrzymać rekompensaty. Dobrym rozwiązaniem byłoby objęcie wsparciem wszystkich mikro, małych i średnich przedsiębiorstw, u których wystąpi spadek dochodów na skutek ograniczeń wynikających ze stanu wyjątkowego na wzór tarcz antykryzysowych - proponuje Muszyński.

W liście burmistrz podziękował również rządowi za podjęte działania obronne na wschodniej granicy. **(bm)**

Siatka leśna ma chronić dzikie zwierzęta

Kolejny płot nad Bugiem

Naciski organizacji pozarządowych, ekologów, przyrodników i mieszkańców terenów nadbużańskich sprawiły, że przy kolczastej zaporze rozciągniętej na brzegu Bugu stanęło dodatkowe ogrodzenie z siatki leśnej. Jego zadaniem jest niedopuszczenie dzikich zwierząt w pobliże zasieków.

Zasieki z drutu żyletkowego ustawione wzdłuż Bugu stanowią nie tylko barierę utrudniającą migrantom nielegalne wtargnięcie do naszego kraju, ale też są śmiertelną pułapką dla wielu gatunków zwierząt. Zaplątane w zasieki zwierzę praktycznie nie ma żadnych szans na uwolnienie i ginie w wielkich męczarniach poranione setkami małych ostrzy. Mieszkańcy nadbużańskich miejscowości znajdowali w koncertinie martwe kaczki, bobry a podobno nawet łabędzie. By zminimalizować ryzyko wpadnięcia w zwoje drutu, wojsko zaczęło stawiać wzdłuż koncertiny kolejne ogrodzenie. Tym razem jest to zwykła leśna siatka, która ma odgrodzić zwierzakom dostęp do drutu żyletkowego. Nie jest to oczywiście rozwiązanie idealne, bo te, które przeprawiają się przez Bug w trakcie np. migracji i tak jako pierwszą przeszkodę będą musiały sforsować koncertinę. Kolejnym problemem jest rosnący poziom wody w rzece. Wiosenne roztopy mogą skutecznie „zabrać" druciane zwoje, które splatane przez silny prąd i leżące na dnie zawady mogą spowodować nawet katastrofę ekologiczną na Bugu. **(bm)**

Miasto traci przez kontrole

Zaglądają tylko we włodawskim

Bardziej mobilni mieszkańcy powiatu włodawskiego zauważają, że tak skrupulatnych kontroli policyjnych nie ma nigdzie indziej wzdłuż granicy z Białorusią. - Przejeżdżając przez posterunki kontrolne za każdym razem muszę otwierać bagażnik, choć uchodźców nie było w tej okolicy od października - mówi pan Waldemar.

- Podróżuję służbowo wzdłuż granicy z Białorusią i tak dokładnych kontroli, jak w okolicach Włodawy nie ma nigdzie, nawet w gminach położonych na północy, gdzie jest o wiele większa presja migracyjna - mówi pan Waldemar. - U nas między Sławatyczami a Włodawą jest kilka posterunków i na każdym z nich muszę wysiadać, otwierać bagażnik i udowadniać, że nie wiozę migrantów z Azji czy Afryki. Jest to bardzo uciążliwe i zabiera cenny czas w drodze do pracy - dodaje nasz rozmówca. - By z takimi problemami się nie borykać, wielu mieszkańców okolicznych gmin omija Włodawę. Ludzie wolą jeździć na zakupy do Parczewa, Chełma czy Łęcznej, a na tym tracą firmy i sklepy działające w strefie - potwierdza starosta **Andrzej Romańczuk**. Wydaje się jednak, że dopóki strefa obowiązuje, dopóty prowadzone będą kontrole. - Na podstawie Rozporządzenia Ministra Spraw Wewnętrznych i Administracji od 30 listopada w kilkunastu miejscowościach powiatu włodawskiego obowiązuje czasowy zakaz przebywania w związku z sytuacją na granicy polsko-białoruskiej - mówi **Elwira Tadyniewicz** z KPP we Włodawie. - Z uwagi na powyższe policjanci kontrolują osoby wjeżdżające i wyjeżdżające z miejscowości objętych zakazem przebywania. Funkcjonariusze sprawdzają pojazdy, osoby, legalność przewożonych ładunków i bagaży. Działania te prowadzone są po to, aby przeciwdziałać nielegalnej imigracji - dodaje pani rzecznik.

(bm)

nowy tydzień tygodnik lokalny

NOWY TYDZIEŃ. TYGODNIK LOKALNY Ukazuje się w poniedziałki na terenie powiatów: chełmskiego, krasnostawskiego i włodawskiego
WYDAWCA: Grupa Medialna ITM Sp. z o.o. ul. Bramowa 6, 20-111 Lublin, Prezes zarządu - Marcin Futyma
REDAGUJE ZESPÓŁ: redaktor naczelny - Marcin Futyma, zastępca redaktora naczelnego - Piotr Morlewski; dziennikarze - Paulina Ciesielska, Bogumił Fura, Magdalena Hawryluk,Karol Garbacz, Katarzyna Głaz, Bogumił Mikulski, Piotr Stępień. e-mail: redakcja@nowytydzien.pl
DZIAŁ REKLAM I OGŁOSZEŃ: Bożena Weremko - kierownik, Sebastian Janiszewski, e-mail: reklama@nowytydzien.pl
DRUK: Agora S.A., ul. Daniszewska 27, 03-230 Warszawa

Redakcja / Biuro reklam i ogłoszeń: 22-100 Chełm, ul. Lwowska 14 (II p.) tel. 82 565 44 44
/redakcja nie ponosi odpowiedzialności za treść ogłoszeń i reklam/

PRENUMERATA realizowana przez RUCH S. A.:
Zamówienia na prenumeratę można składać na stronie **www.prenumerata.ruch.com.pl**
Ewentualne pytania prosimy kierować na adres e-mail: **prenumerata@ruch.com.pl**
lub kontaktując się z Centrum Obsługi Klienta „RUCH" pod numerami: 22 693 70 00 lub 801 800 803
– w dni robocze w godzinach 7^{00} – 17^{00}. Koszt połączenia wg taryfy operatora.

PRENUMERATA realizowana przez POCZTĘ POLSKĄ S.A.:
Zamówienia prenumeraty „Nowego Tygodnia" można składać
– na stronie internetowej: prenumerata.poczta-polska.pl
– w każdym urzędzie pocztowym lub u listonosza.

Informacja dla Ogłoszeniodawców (osób fizycznych) i Uczestników konkursów
Administratorem Państwa danych osobowych jest Grupa Medialna ITM Sp. z.o.o. (adres: ul. Bramowa 6, 20-111 Lublin). Podanie danych osobowych jest dobrowolne. Celem przetwarzania danych osobowych jest realizacja świadczonych przez Administratora usług oraz cele marketingowe. Podstawą przetwarzania danych osobowych jest zgoda osoby, której dane dotyczą. Odbiorcami danych osobowych mogą być podmioty współpracujące z administratorem. Osoba, której dane osobowe dotyczą, ma prawo wycofania zgody w dowolnym momencie. Dane osobowe będą przetwarzane przez czas niezbędny do realizacji celu, w jakim są przetwarzane. Osoba, której dane osobowe dotyczą, ma prawo do żądania od Administratora dostępu do swoich danych osobowych, ich sprostowania, usunięcia lub ograniczenia przetwarzania, prawo przenoszenia danych osobowych oraz prawo wniesienia skargi do organu nadzorczego - Prezesa Urzędu Ochrony Danych Osobowych.
Szczegóły zamieszczone są w *Polityce prywatności* na stronie internetowej - www.nowytydzien.pl

eprasa.pl 57d944343b

GMINA SAWIN. Pomóżmy postawić ofiarę wypadku na nogi

Wojtek ma szansę znów chodzić

BEZPŁATNY ODBIÓR DUŻYCH ELEKTROŚMIECI
⇨ chłodziarki ⇨ pralki ⇨ zmywarki ⇨ kuchenki ⇨ telewizory ⇨ itd.
Masz pytanie? Zadzwoń tel. 728 44 33 27
odbierając duże sprzęty, zabieramy również drobne AGD, baterie
ECO HARPOON Recycling Sp. z o.o.
ul. Cementowa 20 Rejowiec Fabryczny
www.ecoharpoon.pl

Tragedii nic nie zapowiadało. Znał trasę na pamięć, jechał nią każdego dnia do pracy. Ale wtedy na drodze stanął mu bezmyślny kierowca. Przez pośpiech tamtego Wojtek w ułamku sekundy stracił całe dotychczasowe życie. Po dwóch latach od wypadku ma szansę znów stanąć na nogi.

20 listopada 2019 roku Wojtek, jak co dzień, jechał z Bukowy Wielkiej do Chełma, do pracy. Nagle, obok nadjeżdżającego z naprzeciwka samochodu ciężarowego, pojawił się dostawczy bus, który próbował wyprzedzić ciężarówkę. Kierowcy spieszyło się, był przekonany, że zdąży…

Wojtek nie miał wielkiego pola manewru. Zaczął gwałtownie hamować, by uniknąć czołówki z busem, w wyniku czego wpadł prosto pod tira. Uderzenie było tak mocne, że silnik jego auta wcisnęło do środka. Samochód Wojtka wypadł z drogi i dachował. Strażacy przez godzinę wydobywali chłopaka ze zmiażdżonego pojazdu. W bardzo ciężkim stanie, z obrzękiem mózgu i wielonarządowymi obrażeniami od razu trafił na OIOM. Lekarze stwierdzili niedowład czterech kończyn oraz złamania otwarte obu nóg i rąk. Kilkakrotnie musieli go reanimować, bo serce Wojtka przestawało bić.

20-letni wówczas chłopak miał podłączoną aparaturę wspomagającą oddychanie, był odżywiany pozajelitowo, nie chodził, nie poruszał kończynami, nie mówił. Pierwsze pół roku po wypadku przebywał w śpiączce, a cały rok w ośrodku do wybudzeń i rehabilitacyjnym. Przebył szereg operacji. I czekają go kolejne.

Jest światełko w tunelu

Po wyjściu z kliniki, pierwszy raz od wypadku, Wojtek spędził święta w rodzinnym domu, ale od tamtej pory w domu przebywa tylko chwilami - w przerwach pomiędzy turnusami rehabilitacyjnymi. Ostatni rok to ciężka praca dla Wojtka i jego rodziców. Większość tego okresu chłopak spędził na turnusach rehabilitacyjnych w prywatnym ośrodku. I jak się okazuje, stała, regularna rehabilitacja czyni cuda!

Na początku Wojtek ledwo lewą ruszał ręką, a lewą nogę tylko odrobinę podkurczał pod siebie. Wymagał stałej opieki 24 godziny na dobę. Nie ruszał się i nie potrafi sam siadać. Obecnie widać bardzo dużą różnicę. Potrafi usiąść, podnieść się, porusza się sam na wózku inwalidzkim. Dla osób postronnych może wydawać się, że to niewiele, ale te zmiany stanowią zasadniczą różnicę i ogromne postępy. Tak twierdzą wszyscy rehabilitanci i fizjoterapeuci, którzy pracowali z Wojtkiem nad jego sprawnością. Chłopak ma bardzo dużo energii, jest silny i pełen optymizmu.

Co najważniejsze pojawiła się szansa na to, że Wojtek znowu sam będzie chodzić. Jednak potrzebne są kolejne operacje. W prawej nodze ma wiązadła rozluźnione - trzeba to operować. W lewej nodze do „naprawy" jest kostka i staw skokowy. Wymaga to kolejnych operacji. Płatnych prywatnie. Obecnie rodzice konsultują możliwości z trzema niezależnymi specjalistami.

- Dzięki dotychczas organizowanym zbiórkom i zebranych na nich kwotom, udało się nam wybudzić Wojtka i dzięki rehabilitacji poprawić jego stan tak, że lekarze są gotowi operować jego nogi - opowiadają o sytuacji syna jego rodzice. - Wszystkie pieniądze, które zostały zebrane na rzecz naszego syna, zostały przeznaczone na jego rehabilitacje i fizjoterapię. Niekiedy były to koszty rzędu 20 000 zł miesięcznie.

- Jesteśmy ogromnie zdumieni, ale jednocześnie bardzo, ale to bardzo wdzięczni wszystkim osobom, które wpłaciły na rzecz Wojtka mniejsze i większe kwoty. Byli to nasi znajomi, rodzina, sąsiedzi, ale także mnóstwo zupełnie obcych nam osób - mówi ze wzruszeniem pan Zbigniew, tata Wojtka. - Chcemy Wam wszystkim bardzo podziękować za dobre serce i udzieloną pomoc. Czujemy się w obowiązku poinformować, że każda przekazana nam złotówka była bardzo cenna i każda została wydana na leczenie Wojtka. Musimy jednak kontynuować rehabilitację i leczenie Wojtka. Okazuje się, że nasz syn ma realne szanse na to, że stanie o własnych siłach na nogach, że jeszcze będzie chodzić, ale musi przejść odpowiednie operacje. Dlatego zwracamy się ponownie o pomoc do wszystkich wspaniałych i dobrych ludzi.. Zbieramy na rehabilitację i operację. Nie śmiemy ponownie prosić, ale to dla naszego syna. Całe życie przed nim, a ma realną szanse, że będzie mógł znowu chodzić. Wtedy wszystko zmieni się na lepsze.

Pomóc może każdy. Wystarczy wejść na stronę: https://zrzutka.pl/amjs95 i wpłacić choćby symboliczną kwotę na rzecz ofiary tego tragicznego wypadku. Warto pomagać, a dobro wraca! (opr. pc)

VANDORUM
Zamieszkaj u siebie w centrum miasta
Biuro Sprzedaży - Lwowska 24, 22-100 Chełm, tel. 518 910 277
slonecznyzakatek.pl

Krystyna BIURO USŁUG TURYSTYCZNYCH
- Wczasy i wycieczki zagraniczne - duży wybór największych polskich touroperatorów
- Wczasy krajowe
- Kolonie i obozy dla dzieci i młodzieży,
- Bilety autokarowe, lotnicze i promowe komunikacji międzynarodowej,
- Atrakcyjny i duży wybór wycieczek i wczasów na JESIEŃ/ZIMA 2021/2022
Szczegóły w Biurze KRYSTYNA - Chełm, ul. Lwowska 13A /naprzeciwko pawilonu Chrobry
od poniedziałku do piątku w godz. od 10:00 do 17:00 w soboty od godz. 10:00 do 14:00 lub pod nr telefonu 82 565 46 37.
e-mail: biuro@krystyna.info www.krystyna.info

RADIO TAXI FINO 196-22
605 102 222
Zamawiasz bezpłatnie: 800 202 802
TAXI POLSKA 19 100 OGÓLNOPOLSKA SIEĆ TAXI
ZAMÓW TAXI
U NAS ZAPŁACISZ KARTĄ
30 lat tradycji

Work Centre BIUROPRACY
PRACA W HOLANDII
PRODUKCJA LOGISTYKA OGRODNICTWO ROLNICTWO
533 966 678 533 111 037
WORK CENTRE SP. Z O.O., UL. KOŚCIUSZKI 34/4, 22-600 TOMASZÓW LUBELSKI
www.workcentre.com.pl

KASY I DRUKARKI FISKALNE
TYLKO U NAS! SERWIS FABRYCZNY ELZAB
• Tanie • Proste • Małe • Niezawodne • Gwarancja
OD RĘKI: ELZAB 1969 POSNET • NOVITUS • INNOVA
certyfikat podpisu elektronicznego
BOX PLAN Chełm, ul. ORLICZ-DRESZERA 5
82 565 31 91 www.boxplan.pl

eprasa.pl 57d944343b

Śledczy uznali, że pedofilii nie było

Prokuratura umorzyła, matka zaskarżyła

17-letni chłopak miał zmuszać swoją niespełna 15-letnią znajomą do innych czynności seksualnych. Sprawę badała Prokuratura Rejonowa we Włodawie, która ostatecznie umorzyła postępowanie. Z decyzją nie zgadza się matka pokrzywdzonej, więc teraz sprawę rozstrzygnie sąd.

Sprawa jest bardzo delikatna ze względu na swój charakter, ale też trudna do wyjaśnienia, bo zawiadomienie o przestępstwie do Prokuratury Rejonowej we Włodawie złożono dopiero po kilku latach od jego dokonania. Według pokrzywdzonej dziewczyny, mieszkanki jednej z podwłodawskich wsi, wszystko działo się w wakacje 2016 roku, gdy miała ona poniżej 15 lat. - Podejrzany o przestępstwo z artykułu 200 kodeksu karnego, a więc seksualne wykorzystanie małoletniego, miał w tym czasie niespełna 17 lat - mówi **Jolanta Sołoducha**, szefowa Prokuratury Rejonowej we Włodawie. - Podejrzany został przesłuchany i usłyszał zarzuty poddania małoletniej innej czynności seksualnej. W okresie od czerwca 2016 roku do sierpnia 2016 roku miał dwukrotnie dopuścić się czynów takich jak dotykanie jej w okolicach miejsc intymnych, rozbieranie, pieszczenie i penetrowanie pochwy palcami. Prokurator prowadzący postępowanie zdecydował zakończyć je umorzeniem, bo pojawiły się pewne wątpliwości co do winy podejrzanego - wyjaśnia Sołoducha. Z taką decyzją nie zgodziła się rodzina dziewczyny, która zaskarżyła decyzję śledczych. Sprawa trafiła więc do Sądu Rejonowego we Włodawie. Teraz to sędzia zdecyduje, czy postanowienie prokuratury utrzymać w mocy, czy też przekazać je do ponownego rozpatrzenia.

Za poddanie innej czynności seksualnej osoby poniżej 15 lat, czyli za czyn pedofilski grozi kara od dwóch do 12 lat więzienia. **(bm)**

Wystawiały lewe faktury

Prezeski odpowiadają za wyłudzenia VAT

Panie prezes i wiceprezes jednej z włodawskich stacji paliw stanęły przed sądem. Są oskarżone o wyłudzenia podatku VAT poprzez wystawienie kilkudziesięciu lewych faktur. To nie pierwsze problemy z prawem właścicieli tej stacji.

Przed włodawskim sądem ruszył proces **Renaty S.** i **Agnieszki P.** To żony właścicieli jednej z włodawskiej stacji paliw, które jednocześnie pełnią funkcję prezesa i wiceprezesa zarządu. W 2019 roku Prokuratura Rejonowa we Włodawie wszczęła śledztwo, którego efektem był akt oskarżenia skierowany do sądu.

- Obie panie są podejrzane o to, że będąc prezesem i wiceprezesem spółki, a więc osobami zajmującymi się jej finansami, działając wspólnie i w porozumieniu, w krótkich odstępach czasu i w wykonaniu z góry powziętego zamiaru w okresie od 31 stycznia 2016 do 31 lipca 2016 roku wystawiły nierzetelnie 27 faktur VAT na rzecz czeskiej spółki oraz 11 faktur na rzecz spółki cypryjskiej - wyjaśnia **Jolanta Sołoducha**, szefowa Prokuratury Rejonowej we Włodawie. - Kwoty wystawionych dokumentów oscylowały od kilku do nawet kilkudziesięciu tysięcy złotych, a dotyczyły rzekomego wykonania usług transportowych. Następnie dane niezgodne ze stanem rzeczywistym złożono do Urzędu Skarbowego, skąd tytułem zwrotu podatku VAT spółka zyskała ponad 52 tysiące złotych - dodaje Sołoducha.

To nie pierwsze problemy z prawem tej spółki. W 2017 roku wyszło na jaw, że jej właściciele naruszyli prawo własności przemysłowej. Najprościej rzecz ujmując, podszywali się pod stację koncernu Orlen. Szatę graficzną, nazwę a nawet logo swojej stacji łudząco upodobnili do elementów wizerunku paliwowego giganta. **(bm)**

Uwaga na próby oszustwa przez telefon

Bądź czujny jak pani Monika

Pani Monika z Włodawy otrzymała w czwartek ok. godz. 15 telefon ze swojego banku o próbach włamania się na jej konto. Pytania dotyczyły jednak nie tylko danych personalnych, ale również i ostatnich transakcji. To wzbudziło podejrzenia pani Moniki, która ostatecznie zgłosiła to na policję. Jak się okazało całkiem słusznie. Była to bowiem klasyczna forma próby wyłudzenia pieniędzy przez oszusta.

Niestety, taką postawą nie wykazał się szwagier pani Moniki, który dzień wcześniej w podobny sposób utracił dwa tysiące zł. Do niego również zadzwonił oszust, prawdopodobnie ten sam, co do pani Moniki, i poddając się za pracownika banku poprosił o podanie wrażliwych danych. - *Był na tyle wiarygodny i znał się na bankowości, że trudno go było podejrzewać* - mówi rozgoryczony pan Andrzej. – *Niestety, w wyniku tej rozmowy straciłem dwa tysiące zł, niech to będzie nauczką dla innych.*

Z kolei pani Monika wykazała się zdecydowanie większą roztropnością. Gdy tylko zapaliła się jej czerwona lampka, że cos ów „bankier" za mocno wypytuje o jej ostatnie transakcje, to rozłączyła się. I pojechała do swojego banku, by zapytać, czy to od nich ktoś dzwonił. Oczywiście okazało się, że nie. W banku poinstruowano ją, że trzeba zgłosić sprawę na policję, by w razie ewentualnych szkód na rachunku miała „podkładkę" dla roszczeń.

- *Całe szczęście, że było to jeszcze w godzinach pracy banku, bo wszystko wyjaśniałam, ale co się najeździłam, nastresowałam i naczekałam to moje* - mówi. - *Najgorsze jest to, że przed takimi oszustami praktycznie nie ma możliwości obrony, wystarczy tylko chwila nieuwagi albo zawierzenia danej osobie i możemy stracić swoje pieniądze.*

A co banki na to?

Oczywiście ostrzegają przed tego typu oszustami. Ich zdaniem oszuści najczęściej informują, że na koncie dzieje się coś niedobrego - są zaciągane pożyczki, wypływają środki klienta na rachunki na czarnej liście albo rachunek jest wykorzystywany do prania brudnych pieniędzy. Podszywają się pod pracowników banku. Następnie oferują pomoc, tylko trzeba zainstalować aplikację do zdalnej pomocy (Anydesk). Po zainstalowaniu „potwierdzają się obawy" dzwoniącego. Proponują przelać środki na rachunek techniczny w celu ich zabezpieczenia przed utratą. Tak kierują rozmowę, aby wykonać przelew ekspresowy lub wypłacić BLIK-iem. W rzeczywistości celem oszustów jest m.in. zdobycie danych do logowania/narzędzia autoryzacyjnego lub innych cennych danych, które nie powinny być upublicznione osobom postronnym.

Banki przypominają, że pracownik banku podczas rozmowy telefonicznej nigdy nie poprosi o podanie haseł dostępu, kodów PIN/SMS lub innych danych pozwalających na dokonanie transakcji. Pracownik również w rozmowie telefonicznej nie poprosi o instalację jakiegokolwiek oprogramowania na komputerze lub telefonie.

A gdy już ma się podejrzenie, to koniecznie trzeba skontaktować się z bankiem. Jednak nie z numerem telefonu, z którego dzwoniła osoba podejrzana. Koniecznie trzeba wybrać numer ręcznie, najlepiej korzystając z innego urządzenia. **(pk)**

Nosił mundur, odpowie za pobicie

We włodawskim sądzie toczy się proces Włodzimierza C. Były policjant jest oskarżony o uszkodzenie ciała sąsiada, którego kilkukrotnie uderzył pięścią w twarz powodując rozległe obrażenia.

Ofiarą **Włodzimierza C.** jest **Tadeusz O.** Mieszkańcy jednego z włodawskich bloków od dawna są skonfliktowani. Do eskalacji sąsiedzkiego zatargu doszło ponad rok temu, pod koniec grudnia 2020 roku. Wtedy do były funkcjonariusz włodawskiej komendy kilkukrotnie uderzył pięścią w twarz Tadeusza O. Ciosy były bardzo mocne. Okazało się, że jego ofiara doznała znacznych obrażeń twarzoczaszki, w tym złamania zatoki. Pobity trafił do szpitala na okres dłuższy niż siedem dni, a sprawa trafiła do prokuratury. Postępowanie przeciw Włodzimierzowi C. zakończyło się skierowaniem do sądu aktu oskarżenia. Proces już się zaczął. Oskarżonemu grozi do 3 lat więzienia. **(bm)**

Nowe fakty w sprawie śmiertelnego pobicia

Wypisał się z jednego, zmarł w drugim

Wracamy do sprawy śmierci 33-latka z Włodawy pobitego w czasie alkoholowej libacji. Okazuje się, że trafiał on do szpitala dwukrotnie, a śledczy jeszcze nie ustalili, czy nie został ponownie pobity, gdy po raz pierwszy opuścił lecznicę.

W piątek (11 lutego) w chełmskim szpitalu zmarł 33-letni mieszkaniec Włodawy. Mężczyzna miał na ciele liczne obrażenia świadczące o pobiciu, więc lekarze powiadomili policję. Niedługo potem włodawscy policjanci zatrzymali czterech mężczyzn w wieku od 28 do 38-lat. Mieszkańcy Włodawy mieli wspólnie z 33-latkiem spożywać wcześniej alkohol. Prokuratura wszczęła w tej sprawie śledztwo. Dwóch zatrzymanych po wykonanych czynnościach zostało zwolnionych. 38-latek usłyszał zarzut uszkodzenia ciała i został zwolniony do domu, dostał jedynie dozór. Ostatni z podejrzanych był poszukiwany, więc trafił za kraty. Śledczy ustalili, że to 38-letni **Marek S.** pobił 33-latka podczas alkoholowej libacji, która miała miejsce 9 lutego. Młodszy mężczyzna zdołał wrócić do domu, ale jego matka, widząc w jakim jest stanie, natychmiast wezwała pogotowie. Pobity trafił do włodawskiego szpitala, skąd po przebadaniu wypisał się na własne żądanie jeszcze tego samego dnia. Po kilku godzinach od powrotu do domu po pogotowie po raz kolejny zadzwoniła jego matka. Tym razem mężczyzna został przewieziony do szpitala w Chełmie, gdzie zmarł w nocy z 10 na 11 lutego. - Musimy zbadać, czy istnieje związek przyczynowy z pierwszą libacją, czy też może człowiek ten został pobity po raz drugi po wyjściu ze szpitala - wyjaśnia **Jolanta Sołoducha**, szefowa Prokuratury Rejonowej we Włodawie. **(bm)**

GMINA URSZULIN. Będzie odwyk dla mamusi?

Miarka się przebrała

Skierowanie na przymusowy odwyk jest jedyną szansą na uratowanie rodziny Marty K. z gminy Urszulin. Kobieta, mimo że samotnie wychowuje czwórkę dzieci, większość pieniędzy wydaje na alkohol, mandaty i kary za „jazdę pod wpływem". W połowie lutego została zatrzymana ponownie.

- W niedzielę (13 lutego) policjanci włodawskiej drogówki zatrzymali do kontroli drogowej w Urszulinie 38-letnią cyklistkę - mówi **Elwira Tadyniewicz** z KPP we Włodawie. - Jak wykazało badanie alkomatem, kobieta zdecydowała się na przejażdżkę jednośladem, mimo że znajdowała się w stanie po użyciu alkoholu. Jakby tego było mało, podczas sprawdzenia w systemach wyszło na jaw, że jest osobą poszukiwaną. W myśl nowych przepisów policjanci nałożyli mandat karny w wysokości 1000 złotych za jazdę w stanie po użyciu alkoholu. Natomiast mieszkanka gminy Urszulin skorzystała z możliwości uwolnienia się od kary wpłacając grzywnę - dodaje pani rzecznik. Cyklistka była poszukiwana, bo nie zapłaciła kary za inne zdarzenie ze swoim udziałem. W październiku 2020 roku mając niemal 3 promile we krwi przywaliła swoim Chryslerem w bramę siedziby Poleskiego Parku Narodowego w Urszulinie.

Marta K. ma czwórkę dzieci, które stara się wychowywać sama. Stara to dobre słowo, bo nie zawsze jej wychodzi, głównie przez silny pociąg do alkoholu. Były pomysły, by GOPS, pod którego opieką znajduje się rodzina, świadczenia przekazywał jej nie w formie przelewu na konto, a w postaci ubrań dla dzieci, artykułów szkolnych i jedzenia. Taką formę dopuszcza prawo, ale do tej pory nie zdecydowano się na jej zastosowanie. Jednak po niedzielnym wyskoku Marty K. miarka się przebrała i instytucje odpowiedzialne za nadzorowanie i pilnowanie porządku w tej rodzinie zareagowały bardziej stanowczo. Efektem będzie prawdopodobnie wniosek do sądu rodzinnego o przymusowe skierowanie kobiety na leczenie odwykowe. **(bm)**

GMINA WŁODAWA. Każdy może pomóc

Pisarz zbada wycinkę drzew

Do gminy Włodawa ma przyjechać Michał Książek, autor „Drogi 816". Nie będzie promował swojej książki, a zajmie się wyjaśnieniem, dlaczego przy nadbużance wycina się wiekowe drzewa. Autor uruchomił zbiórkę, dzięki której będzie mógł sfinansować swój pobyt nad Bugiem.

- Od kilkunastu dni słyszymy o dużych wycinkach sędziwych drzew na sławnej drodze 816, czyli tzw. nadbużance - pisze pod swoją zbiórką na stronie zrzutka.pl **Michał Książek**, pisarz, reportażysta, ornitolog i podróżnik, a z wykształcenia leśnik. - Chcę przyjechać do gmin Włodawa i Kodeń, sprawdzić kto i dlaczego wycina stuletnie jesiony, czy decyzje na wycinkę są zgodne ze stanem faktycznym drzew, czy wycinano drzewa zdrowe, czy niszczono stanowiska gatunków chronionych. Chciałbym napisać teksty do lokalnej prasy i przedstawić sprawę w mediach społecznościowych. W przypadku naruszeń prawa, np. potwierdzenia nieprawdy przez urzędnika, poszukam organizacji pozarządowej, która mogłaby się tym zająć. O drodze 816 napisałem książkę i znałem wiele z wyciętych drzew, były w bardzo dobrym stanie sanitarnym - tłumaczy.

Na terenie gminy Włodawa wycięto ledwie kilka drzew rosnących wzdłuż tej drogi. O wiele więcej trafiło pod topór w gminie Kodeń. Drewno z nich pozyskane zostało przekazane na opał wojsku i jednostkom WOT strzegącym granicy polsko-białoruskiej. **(bm)**

eprasa.pl 57d944343b

WŁODAWA. Musiał złożyć kolejne oświadczenie majątkowe

Wyjawił majątek jako wiceburmistrz

Wiesław Holaczuk, od niedawna zastępca burmistrza Włodawy, upublicznił swoje oświadczenie majątkowe. Wcześniej składał je jako radny, więc wiemy, że ubyło mu gotówki, ale przybyła kawalerka.

Zgodnie z przepisami każda osoba obejmująca stanowisko publiczne musi składać oświadczenie majątkowe. Najczęściej jest ono jawne i musi być publikowane na stronach internetowych danego urzędu czy instytucji. W. Holaczuk, który od 10 stycznia jest zastępcą burmistrza Włodawy, również musiał to uczynić. Wcześniej był przez kilka kadencji radnym powiatowym, więc to dla niego nie nowość.

Od jego ostatniego (złożonego w kwietniu ub.r., gdy był jeszcze radnym powiatowym) zmieniło się co nieco. Otóż, według najnowszego oświadczenia majątkowego zastępca burmistrza jest współwłaścicielem domu o pow.144 mkw. wycenionego na 300 tys. zł oraz mieszkania o pow. 38,63 mkw., które jest warte 450 tys. zł (czyli 11,65 tys. zł za metr kwadratowy). Ponadto ma gospodarstwo o pow. 7,46 ha i o wartości 60 tys. zł, które nie przyniosło mu dochodu. Poza tym na współwłasność małżeńską ma ponad 11-arową działkę z budynkiem gospodarczym o szacunkowej wartości 55 tys. zł.

Ubiegłoroczny dochód wiceburmistrza z pracy jako nauczyciel historii w ZSZ nr 1 i II LO we Włodawie wyniósł 57 268 zł. Do tego dieta radnego w rocznej wysokości 10 897 zł. Jest współwłaścicielem Toyoty Corolli 1,4 z 2008 r.

Pomimo ubiegłorocznego wydatku na kupno kawalerki, pozostało mu jeszcze na wspólnym koncie małżeńskim 56 tys. zł. Wiceburmistrz nie posiada zobowiązań finansowych, więc podwyżki stóp procentowych ogłaszanych przez NBP nie spędzają mu snu z powiek. **(pk)**

Powiat i nasze gminy niewiele uszczknęły z Rządowego Funduszu Rozwoju Dróg

Ten tort nie dla nas

(16 lutego) Opublikowano listy projektów dofinansowanych w ramach Rządowego Funduszu Rozwoju Dróg w 2002 r. W województwie lubelskim rozdano prawie 300 mln zł na wnioski samorządowe. Niestety, powiat włodawski otrzymał dofinansowanie tylko na jedną drogę - w Kosyniu. A z gmin tylko Włodawa i Hańsk uzyskały wsparcie.

Limit na dofinansowanie zadań realizowanych przez samorządy województwa lubelskiego wyniósł 269,6 mln zł, z czego 165,8 mln zł przeznaczono na zadania powiatowe, a 103,8 mln zł na zadania gminne. Według zapewnień rządu dofinansowanie z RFRD dla zadań powiatowych i gminnych jest uzależnione od dochodów jednostek samorządu terytorialnego: im niższy dochód własny, tym większa wartość dofinansowania, przy czym maksymalne dofinansowanie może wynieść do 80 proc. kosztów realizacji zadania.

Powiat włodawski złożył trzy wnioski drogowe. Dofinansowanie otrzyma tylko przebudowa drogi powiatowej Nr 1722L na odcinku o długości 3,6 km w Kosyniu. Cała inwestycja kosztować ma 4 605 186,13 zł, z czego połowę dofinansuje państwo. Realizacja przebudowy drogi planowana jest od marca do października br. Niestety, dwa inne odcinki powiatowych drogi - Nr 1624L Urszulin - Hańsk (2,6 km) i Nr 1708L Hola - Lipówka (3,7 km) znalazły się dopiero na liście rezerwowej z praktycznie zerowymi szansami na dofinansowanie.

Pieniądze tylko dla dwóch naszych gmin

Dwa wnioski gminy Włodawa spotkały się z aprobatą komisji. W Stawkach w maju rozpocznie się rozbudowa trzech odcinków dróg gminnych o łącznej długości 2,6 km. Inwestycja ta zostanie zakończona w grudniu przyszłego roku, a jej całkowity koszt to 5,46 mln zł, z czego połowa to rządowa pomoc. Gmina ta również pozyskała połowę finansowania na rozbudowę dwóch odcinków dróg gminnych w Orchówku o łącznej długości 804 m. Jej wykonanie przewidziano na okres maj - grudzień 2022, a kosztorys opiewa na 2 057 617 zł.

Gmina Hańsk otrzymała dofinansowanie (50%) na budowę drogi gminnej numer 104385L w Dubecznie o długości… 325 m. Całość ma być wykonana od czerwca do listopada br. Koszt to 872 509.

Wielu samorządowców ponowie krytykuje „polityczny" charakter naboru.

Zwraca uwagę niewielka ilość wniosków złożonych przez gminy. Może to świadczyć o tym, że samorządy czekają na korzystniejsze programy, wymagające niższego wkładu własnego. W projektach unijnych dofinansowanie sięga 85% a w Polskim Ładzie pomoc sięga nawet 95% kosztów inwestycji. **(pk)**

GMINA HAŃSK. Ogrzewanie pożera budżet

Gaz zadusi kulturę?

Dyrektor Gminnego Ośrodka Kultury w Hańsku niemal spadł z krzesła, gdy otworzył kopertę z rachunkiem za gaz. - Do zapłaty za ostatnie dwa miesiące jest niemal 13 tysięcy złotych, podczas gdy nasz roczny budżet na ogrzewanie to 15 tysięcy - mówi Ariel Struski.

Już przedostatnia faktura za gaz, która przyszła w grudniu do dyrektora Gminnego Ośrodka Kultury w Hańsku **Ariela Struskiego**, nie napawała optymizmem. Opiewała na niemal 7 tysięcy złotych, ale to ostatni rachunek prawie przyprawił go o palpitację serca.

- Do zapłaty za zużyty gaz mamy dokładnie 12721,64 zł - mówi dyrektor. - To rachunek tylko za grudzień i styczeń. W latach ubiegłych tyle płaciliśmy za cały rok. W budżecie na ogrzewanie mamy zaplanowane 15 tysięcy złotych i teraz stajemy przed wielkim dylematem. Nie wiadomo, co będzie dalej. Prawdopodobnie będziemy zmuszeni zrezygnować z organizacji imprez czy wydarzeń kulturalnych, bo po opłaceniu tych faktur nie będzie nas stać na ich przygotowanie - mówi Struski. Jednocześnie dodaje, że gdy tylko pojawiła się możliwość ubiegania się o tzw. ulgę gazową, natychmiast złożył odpowiedni wniosek. - Niestety, nadal nie wiemy, czy został rozpatrzony pozytywnie - dodaje dyrektor. W podobnym położeniu znalazło się wiele innych instytucji kulturalnych czy domów dziecka, którym rachunki za gaz wzrosły nawet czterokrotnie. Co ciekawe, np. więzienia dostają ulgę gazową z automatu. **(bm)**

WŁODAWA.

Uczcili pamięć bohaterów

(14 lutego) Na cmentarzu parafialnym we Włodawie odbyła się uroczystość związana z 80. rocznicą powstania Armii Krajowej. Wieńce na grobie dowódcy Obwodu Włodawskiego AK złożyli burmistrz miasta i jego zastępca.

14 lutego 1942 roku na mocy rozkazu gen. Władysława Sikorskiego, Naczelnego Wodza Sił Zbrojnych, Związek Walki Zbrojnej przekształcono w Armię Krajową. W 80. rocznicę tego wydarzenia z inicjatywy Stowarzyszenia Odkrywców Ziemi Włodawskiej na cmentarzu parafialnym we Włodawie odbyła się skromna uroczystość. Wybór miejsca nie był przypadkowy. To właśnie w tej włodawskiej nekropoli znajduje się grób majora Romualda Kompfa ps. Rokicz - dowódcy Obwodu Włodawskiego AK. Na zaproszenie organizatorów w uroczystości wzięli udział między innymi przedstawiciele duchowieństwa i służby więziennej. Wartę honorową wystawili żołnierze Wojsk Obrony Terytorialnej z chełmskiego batalionu lekkiej piechoty. Władze samorządowe reprezentowali burmistrz Włodawy **Wiesław Muszyński** i zastępca burmistrza **Wiesław Holaczuk**. **(b)**

GMINA HANNA. Sery z Leśnej Kozy podbijają rynek

Smacznie, zdrowo i ekologicznie

- To moja pasja, moja praca i mój świat - tak o prowadzeniu gospodarstwa ekologicznego nastawionego na produkcję serów z mleka koziego mówi Beata Perepeczo z Konstantyna (gm. Hanna). Leśna Koza, bo tak nazywa się stworzona przez nią marka, jest jedynym tego typu gospodarstwem w regionie.

Gospodarstwo ekologiczne Leśna Koza specjalizuje się w produkcji serów z certyfikacją EKO. W swojej ofercie ma sery kozie dojrzewające, pleśniowe, długodojrzewające oraz świeże typu ricoota z miodem i orzechem, typu paneer o nazwie „Pan Koza", podpuszczkowy czysty, podpuszczkowy z warzywami, podpuszczkowy z ziołami czy ser podpuszczkowy wędzony oraz inne produkty mleczne jak jogurt naturalny, mleko czy siara. Kozi nabiał stanowi gros produkcji, ale w gospodarstwie można też kupić ekologiczne warzywa i owoce.

- Zaczęło się, jak to często bywa, od przypadku - opowiada **Beata Perepeczo**, właścicielka Leśnej Kozy. - Kilkanaście lat temu kupiliśmy jedną kozę, bo mleko i nabiał tych zwierząt są o wiele zdrowsze. Szybko doszło do tego, że ktoś do nas przychodził i też chciał spróbować, czy to takie dobre, więc surowca zaczęło stopniowo brakować. W miarę jak rosło zapotrzebowanie, pojawiały się kolejne kozy - dzisiaj mamy ich ok. 50 sztuk. W międzyczasie pojawił się pomysł, by wytwarzane u nas produkty sprzedawać. Tak weszliśmy w Rolniczy Handel Detaliczny, który prowadzimy do dzisiaj. By cały czas podnosić jakość naszych wyrobów, zdecydowaliśmy się na produkcję całkowicie ekologiczną. Wiele osób błędnie myśli, że wszystko, co wytworzone na wsi, jest eko, a to zupełnie nieprawda. W naszym gospodarstwie każdy jeden produkt ma odpowiedni certyfikat, który jest gwarancją najwyższej jakości. Oczywiście wymaga to prowadzenia szczegółowej dokumentacji, nad którą ślęczę praktycznie codziennie, jesteśmy pod stałą kontrolą różnych instytucji i musimy spełniać najsurowsze normy, by każde niedopatrzenie może grozić karą. Mimo tak restrykcyjnych wymagań praca daje nam wiele satysfakcji. Kozy doimy oczywiście bezstresowo, czyli ręcznie, a nasze produkty sprzedajemy na cosobotnich targach Eco-Gala w Lublinie. Mamy tam wielu stałych klientów, podobnie jak w Warszawie. Nasz rodzimy rynek chyba nie jest jeszcze gotowy na takie produkty, bo na miejscu nadal mamy więcej klientów przyjezdnych, niż chociażby z Włodawy - śmieje się pani Beata. Warto dodać, że na całej Lubelszczyźnie jest tylko 14 gospodarstw ekologicznych, które w ramach RHD zajmują się przetwórstwem nabiału krowiego i koziego, mając certyfikat Eko-Gwarancji, a wśród nich tylko Leśna Koza specjalizuje się w produkcji serów i przetworów z mleka koziego. **(bm)**

eprasa.pl 57d944343b

CHEŁM. Tani Internet był pomyłką?

Wydali miliony i nic z tego nie ma

Pieniądze wydane przez miasto Chełm na sieć taniego Internetu i hot-spoty z perspektywy czasu okazały się wyrzucone w błoto. W 2020 roku skończył się program i miasto zaprzestało świadczyć tego typu usługi. Na budowę sieci, a później jej utrzymanie i konserwację miasto wydało 3-4 mln zł. Gdzie tu sens?

Mieliśmy rację, pisząc wielokrotnie, że tani internet szerokopasmowy, oferujący bardzo niskie prędkości, to inwestycja, która nie ma żadnego sensu. Mimo że na to przedsięwzięcie samorząd dostał unijne dofinansowanie w wysokości około 1,5 mln zł, to z budżetu musiał dołożyć około 400 tys. zł. To był sztandarowy pomysł ówczesnego wiceprezydenta Chełma **Józefa Górnego**, który z uporem dążył do realizacji przedsięwzięcia, niemającego żadnego uzasadnienia ekonomicznego, z czego wielu mieszkańców zdawało sobie sprawę, ale nie Górny. Tym bardziej, że budowa sieci taniego Internetu, jak dobrze pamiętamy, rodziła się w wielkich bólach. Firma, która wygrała przetarg, musiała czekać na urządzenia, bo producent z Izraela nie nadążał z realizacją zamówień. Ślimaczyło się również wyłonienie operatora. Przetargi, liczne negocjacje długo nie przynosiły efektów. Technika szła do przodu i po roku dwóch oferowane przez miasto prędkości stały się archaiczne.

Dodatkowo w ramach projektu, w 24 miejscach na terenie miasta, powstały hot-spoty z darmowym dostępem do Internetu. Korzystali z nich jednak nieliczni, bo po 30-minutach użytkownik musiał się ponownie zalogować do sieci, a prędkości były tak niskie, że mogły doprowadzić do szewskiej pasji.

Miasto co roku płaciło też dość duże pieniądze, po kilkaset tysięcy złotych, za utrzymanie i konserwację hot-spotów oraz całej sieci, firmie „Azart" z Chełma. Ze względu na jakość oferowanego Internetu przeznaczane na ten cel fundusze były wydatkiem, którego nie dało się realnie uzasadnić.

O tym, że tani miejski Internet był wielkim niewypałem i z tego powodu miasto musiało ponieść wysokie koszty, których mogło uniknąć, przekonaliśmy się w obecnej kadencji samorządu. Jak się okazuje, w grudniu 2020 roku po pięciu latach program zakończył się i władze Chełma nie widziały powodów, by miasto dalej świadczyło takie usługi. Po pierwsze obecnie Internet jest bardziej powszechny, niż kilka lat temu, oferowanych przez dostawców prędkości i jakości usług nie da się w żaden sposób porównać do tego, co proponowało miasto, a po drugie wydawanie co roku po kilkaset tysięcy złotych na konserwację i utrzymanie urządzeń kompletnie mijało się z celem. Niemniej jednak szkoda tych kilku milionów złotych, które można było wydać na coś trwałego. **(ps)**

CHEŁMSKIE

Szukali miejsc do kwaterowania, teraz szykują punkt na granicy

Gotują się na napływ uchodźców

Zagrożenie konfliktem zbrojnym za naszą wschodnią granicą nie spada, o czym świadczą przygotowania administracji rządowej na ewentualny napływ imigrantów. Jako pierwsi informowaliśmy, że wojewoda szuka miejsc noclegowych dla uchodźców, a teraz dowiedzieliśmy się, że tworzy na granicy, w Dorohusku, tzw. punkt recepcyjny i medyczny, do którego w pierwszej kolejności trafią uciekający przed wojną.

Niedawno podawaliśmy, że wojewoda lubelski szuka obiektów, które mogą posłużyć jako miejsce zakwaterowana cudzoziemców. Zapytania, które rozesłano do wójtów, burmistrzów i prezydentów miast, miały na celu przygotowanie bazy noclegowej na ewentualność napływu dziesiątek tysięcy uchodźców z Ukrainy, którzy zaleją nasze pogranicze jeżeli Rosja zaatakuje Ukrainę. Działania naszych władz świadczą o powadze sytuacji u naszego wschodniego sąsiada. I wydaje się, że konflikt zbrojny, mimo pozornych działań deeskalacyjnych Rosji, jest tam nieunikniony.

Czy dlatego wojewoda organizuje teraz tzw. punkty recepcyjne na granicy z Ukrainą? Jeden z nich powołano właśnie w Dorohusku. Mają tam trafiać mieszkańcy Ukrainy, którzy na przejściu granicznym zwrócą się o status uchodźcy. Zostaną przewiezieni do tego punktu, zarejestrowani i kierowani dalej do ośrodków dla uchodźców. W punkcie recepcyjnym znajdzie się także punkt medyczny i miejsce do odbycia kwarantanny, które obsługiwać będzie chełmski szpital.

- Udostępniliśmy pomieszczenia w pałacu Suchodolskich, oddelegowaliśmy wspólnie ze starostwem powiatowym pracowników do punktu recepcyjnego i trwa jego organizacja - przyznaje **Wojciech Sawa**, wójt Dorohuska.

- Mamy sporo sprzętu, który został nam po akcji covidowej i przygotowaniu miejsc izolacji, tj. łóżka, materace. Jest też kilka budynków, które mogą posłużyć jako tymczasowe obiekty pobytu dla uchodźców - mówi **Jerzy Kwiatkowski**, wicestarosta chełmski. **(bf)**

Waloryzacja rent i emerytur

Magiczne 7 procent

Z początkiem marca rozpocznie się coroczna waloryzacja emerytur i rent. W tym roku świadczenia wzrosną o 7 procent. W kwietniu świadczeniobiorcy otrzymają też tzw. trzynastki.

- Waloryzacja procentowa polega na pomnożeniu świadczenia brutto z lutego przez wskaźnik, który w tym roku wynosi 107 proc. Na przykład emerytura, która w lutym wynosi 2000 zł brutto, od marca wzrośnie o 140 zł. Wysokość wskaźnika waloryzacji zależy od inflacji i wzrostu przeciętnego wynagrodzenia w Polsce - tłumaczy **Małgorzata Korba**, regionalny rzecznik ZUS w województwie lubelskim.

W sprawie waloryzacji nie trzeba składać wniosków, odbywa się to z automatu. - W Zakładzie Ubezpieczeń Społecznych waloryzacji podlegają świadczenia długoterminowe: emerytury, renty z tytułu niezdolności do pracy, renty rodzinne, nauczycielskie świadczenia kompensacyjne, a także dodatki do tych świadczeń, np. dodatek pielęgnacyjny czy dodatek dla sierot zupełnych, świadczenia i zasiłki przedemerytalne oraz renty socjalne. Waloryzacja obejmuje świadczenia przyznane do końca lutego 2022 roku - dodaje Korba.

Minimalna emerytura w górę

W związku z waloryzacją wzrośnie m.in. minimalna emerytura. Otrzymują ją osoby, które zgromadziły niewiele składek emerytalnych, ale mają długi staż ubezpieczeniowy (kobieta - co najmniej 20 lat, mężczyzna - co najmniej 25 lat). Od 1 marca minimalna emerytura będzie wynosiła 1338,44 zł brutto, czyli o prawie 88 zł więcej niż dotychczas. Tak samo wzrośnie minimalna renta z tytułu całkowitej niezdolności do pracy, renta rodzinna i renta socjalna.

Minimalna renta z tytułu częściowej niezdolności do pracy od marca będzie wynosiła 1003,83 zł. Świadczenie przedemerytalne wzrośnie do 1350,70 zł. Dodatek pielęgnacyjny wyniesie 256,44 zł.

Trzynastki w kwietniu

ZUS przygotowuje się też do wypłaty w kwietniu tzw. trzynastek. W tym roku wyniosą 1338,44 zł brutto (tyle ile minimalna emerytura). Jednorazowe dodatkowe świadczenie pieniężne otrzymają osoby pobierające: emerytury, renty, nauczycielskie świadczenia kompensacyjne, rodzicielskie świadczenia uzupełniające, świadczenia przedemerytalne i zasiłki przedemerytalne. - Tzw. trzynastkę dostaną pod warunkiem, że mają prawo do wypłaty jednego z długoterminowych świadczeń z ZUS na 31 marca 2022 roku - zaznacza regionalny rzecznik ZUS. **(opr. pc)**

WÓJT GMINY DOROHUSK INFORMUJE

zgodnie z art. 35 ust. 1 ustawy z dnia 21. 08. 1997 r. o gospodarce nieruchomościami (Dz. U. z 2021 r., poz. 1899 z późn. zm.), że został podany do publicznej wiadomości (na okres 21 dni poczynając od 18. 02. 2022 r.) na tablicy ogłoszeń Urzędu Gminy Dorohusk, BIP, na stronie internetowej gminy Dorohusk: https://dorohusk.com.pl/i na tablicy ogłoszeń w sołectwie Brzeźno:

- wykaz nieruchomości stanowiącej własność Gminy Dorohusk przeznaczonej do sprzedaży w miejscowości Brzeźno

WÓJT GMINY DOROHUSK INFORMUJE

zgodnie z art. 35 ust. 1 i 2 ustawy z dnia 21. 08. 1997 r. o gospodarce nieruchomościami (Dz. U. z 2021 r. poz. 1899 z późn. zm.), że na tablicy ogłoszeń Urzędu Gminy Dorohusk, w sołectwie Okopy, Okopy Kolonia, Brzeźno, Dorohusk, Ostrów, Zalasocze, Skordiów oraz BIP i na stronie internetowej gminy Dorohusk: https://dorohusk.com.pl/ zostały podane do publicznej wiadomości (na okres 21 dni poczynając od 21. 02. 2022 r.) **wykazy nieruchomości stanowiących własność Gminy Dorohusk przeznaczonych do dzierżawy oraz do przedłużenia umów na rzecz dotychczasowych dzierżawców.**

Bliższe informacje można uzyskać w siedzibie Urzędu Gminy Dorohusk, tel. 082-566-10-89.

CHEŁM

Horrendalne dopłaty za energię cieplną

Rachunki rozgrzewają do czerwoności

- Mieliśmy nadpłaty, a dziś niektórzy muszą dopłacić nawet po kilka tysięcy złotych za energię cieplną. Największa składowa rachunku to opłata za podgrzanie wody - martwi się mieszkaniec Spółdzielni Mieszkaniowej Lubelska 73 w Chełmie. Miasto tłumaczy, że wynika to z faktu, iż zaliczki pobierane na energię były zazwyczaj dużo niższe niż rzeczywiste jej zużycie w tym bloku.

Skontaktował się z nami rozżalony mieszkaniec Spółdzielni Mieszkaniowej Lubelska 73 w Chełmie.

- Otrzymaliśmy właśnie rozliczenie kosztów energii cieplnej za lata 2019-2021 i przecieramy oczy ze zdumienia - mówi nasz czytelnik. - W latach 2017-2019 mieliśmy nadpłaty od 200 do 400 zł. Teraz każdy z lokatorów musi dopłacić i to sporo. W moim przypadku to ponad 1 600 zł, ale słyszałem, że są lokatorzy, którzy muszą dopłacić 3 tysiące złotych, a jedna z pań aż 6 tysięcy. Zdecydowanie największą składową tych rachunków za energię jest opłata za podgrzanie wody.

Grzegorz Zarzycki z Gabinetu Prezydenta Miasta Chełm, którego poprosiliśmy, by sprawdził, skąd tak wysokie rachunki, poinformował nas, że dostawa ciepła do budynku przy ul. Lubelskiej 73 odbywała się na podstawie umowy, jaką wspólnota ma zawarta z Miejskim Przedsiębiorstwem Energetyki Cieplnej Spółka w Chełmie. Wspomniana umowa określa zasady ustalania kosztów dostawy ciepła do budynku. Zgodnie z jej regulacjami opłaty za dostarczone ciepło wylicza się w oparciu o ceny i stawki opłat określone w taryfie dla ciepła. Są to: miesięczna rata opłaty za zamówioną moc cieplną, opłata za dostarczone ciepło pobierana za każdy miesiąc, w którym nastąpił pobór ciepła, opłata za nośnik ciepła, miesięczna rata opłaty stałej za usługi przesyłowe oraz opłata zmienna za usługi przesyłowe.

- Ceny oraz stawki opłat wymienione w taryfie dotyczące ciepła są bazą do ustalenia całkowitych kosztów dostawy ciepła do budynku. Zasady rozliczania kosztów dostawy ciepła do poszczególnych lokali uregulowane są także w indywidualnych umowach, które były zawarte z poszczególnymi lokatorami. Faktury, które otrzymywali odbiorcy z tytułu dostawy ciepła i ciepłej wody użytkowej, były fakturami zaliczkowymi - tłumaczy Zarzycki.

W ciągu roku pobierane były zaliczki, a po zakończeniu roku dokonano rozliczeń rocznych w oparciu o naliczone zaliczki i rzeczywiste koszty dostawy ciepła do budynku. Rzeczywisty koszt podgrzania wody za okres od 1 stycznia do 30 czerwca 2019 r. wyniósł ok. 6,6 tys. zł, a pobrane zaliczki - zaledwie 2,1 tys. zł. Mieszkańcy muszą więc dopłacić spółce MPEC 4,4 tys. zł. Koszt podgrzania wody za okres od 1 lipca do 30 grudnia 2019 r. wyniósł 5,9 tys. zł, zaliczki - 2,7 tys. zł, czyli dopłata to 3,1 tys. zł. Rzeczywisty koszt podgrzania wody w okresie od 1 stycznia do 30 czerwca 2020 r. wyniósł z kolei 5,6 tys. zł, pobrane zaliczki - 2,8 tys. zł, czyli dopłata, którą rozłożono na mieszkańców, to 2,8 tys. zł. Nie lepiej było w drugiej połowie 2020 r. kiedy dopłata do rozliczenia podgrzania wody wyniosła kolejne 2,9 tys. zł. Z kolei w ostatnim z rozliczanych okresów (styczeń - kwiecień 2021 r.) dopłata wyniosła 1,6 tys. zł.

- Odnosząc się do dopłat po 3 tys. zł i 6 tys. zł do centralnego ogrzewania i ciepłej wody użytkowej, należy zaznaczyć, że dopłaty obejmują okres 28 miesięcy i są uzależnione od wielkości lokalu oraz ilości zużytej ciepłej wody. W tym budynku są lokatorzy, którzy mają lokal o powierzchni około 80 metrów kwadratowych, a także lokatorzy, którzy w okresie rozliczeniowym zużyli około 225 metrów sześciennych ciepłej wody. Sposób dokonanych rozliczeń jest zgodny z umowami - zapewnia Zarzycki. **(kg)**

eprasa.pl 57d944343b

CHEŁMSKIE. Które remonty z dofinansowaniem?

Zgarniają z rządowego programu

Powiat chełmski rozbił bank w ostatnim rozdaniu Rządowego Funduszu Rozwoju Dróg. Przeszły cztery projekty starostwa a piąty jest pierwszy na liście rezerwowej. Pieniądze trafią też do chełmskich gmin, m.in. po dwa zrealizują Dorohusk i gmina Rejowiec Fabryczny. Ale na listach brakuje miasta Chełma, które o dofinansowanie tym razem się nie postarało.

W ubiegłym tygodniu ogłoszono listy projektów, które dostaną dofinansowanie w ramach RFRD. Wśród powiatów z województwa lubelskiego najwięcej inwestycji zrealizuje przy udziale tych funduszy powiat chełmski. Na liście głównej znalazły się aż cztery projekty. Niektóre są już w trackie zaawansowanej realizacji.

Pierwszy to przebudowa drogi Nowiny - Rudka, Ruda-Kolonia - Rudka oraz drogi Srebrzyszcze - Gotówka. Łącznie to ponad 28 km za ponad 20 mln zł. Powiat dostanie 60 proc. dofinansowania do tej inwestycji tj. 12 mln zł. Na liście jest też przebudowa drogi Święcica - Czułczyce Duże oraz Staw - Krobonosz (długość ok. 15 km, całkowita wartość ok. 16 mln zł, kwota dofinansowania to 50 proc.), przebudowa drogi Pawłów - Liszno, ul. Chełmskiej w Mieście Rejowiec Fabryczny do Krasnego oraz ul. Wiejskiej w Rejowcu Fabrycznym (ok. 14 km za 14,3 mln zł z dofinansowaniem w wysokości 60 proc.) oraz przebudowa drogi z Siedliszcza do Pawłowa (4,7 km za ok. 8 mln zł, 50 proc. dofinansowania). Na pierwszym miejscu listy rezerwowej z dużą szansą na przyznanie dotacji jest też przebudowa drogi z Kamienia-Koloni do Michałówki (13 km za 27 mln zł, 50 proc. dofinansowania).

Wśród chełmskich gmin do dofinansowania zakwalifikowały się: Wierzbica (Staszyce), Leśniowice (Wygnańce), Dorohusk (Wólka Okopska-Dobryłów oraz Myszkowiec), Miasto Rejowiec Fabryczny (droga wewnętrzna), Siedliszcze (Majdan Zahorodyński), gmina Rejowiec Fabryczny (Liszno i Pawłów), Ruda-Huta (Ruda-Huta), Białopole (Raciborowice). Na liście rezerwowej, na miejscu 19., jest też projekt remontu drogi w Chromówce w gminie Ruda-Huta. **(bf)**

CHEŁM. Nadleśnictwo wykupuje działki

Będzie więcej lasów

Czegoś takiego jeszcze nie było. W ramach ogólnopolskiej akcji Lasów Państwowych Nadleśnictwo Chełm kupi działki od prywatnych właścicieli. Zainteresowanie ze strony mieszkańców już jest, ale nie każdy grunt interesuje leśników.

Lasy stanowią niemal 30 proc. powierzchni Polski. Większość z nich (77 proc.) zarządzana jest przez Państwowe Gospodarstwo Leśne Lasy Państwowe, jednak prawie 1,8 mln ha należy do osób prywatnych. Zgodnie z krajowym programem do 2050 r. lesistość w Polsce ma zostać zwiększona do 33 proc. Aby tego dokonać, Lasy Państwowe wystartowały z ogólnopolską akcją skupu gruntów pod nowe lasy. Zakupu mają dokonywać poszczególne nadleśnictwa.

- To dla nas novum, ale zainteresowanie sprzedażą jest wyraźne. I to z obu stron - mówi **Piotr Kosmala** z Nadleśnictwa Chełm. - Zależy nam na uzupełnieniu luki wewnątrz gruntów leśnych lub pozyskaniu gruntów przylegających do naszych obszarów - tłumaczy Kosmala.

Niektóre obszary lasu są poszatkowane - część gruntów należy do Lasów Państwowych, część ma prywatnych właścicieli. Właśnie na takich działkach najbardziej zależy nadleśnictwu, by scalić teren. Wówczas leśnikom o wiele łatwiej będzie się nim zajmować.

Zgodnie z ustawą Lasy Państwowe mogą kupować lasy, grunty przeznaczone do zalesienia czy grunty rolne na potrzeby gospodarki leśnej. Każdy, kto jest zainteresowany sprzedażą swojej działki, może zgłosić się bezpośrednio do Nadleśnictwa Chełm, wskazując w ofercie dokładny adres ewidencyjny. Warunek: musi być jedynym właścicielem terenu lub mieć zgodę współwłaścicieli na sprzedaż gruntu. Każdą transakcję poprzedzi wycena rzeczoznawcy majątkowego. Natomiast cena zakupu uzależniona będzie m.in. od położenia i kształtu działki, gatunków czy wieku i stanu drzew, które na niej rosną i stanu sanitarnego. Po pozytywnej decyzji z Regionalnej Dyrekcji Lasów Państwowych umowa zostanie sfinalizowana. **(pc)**

GRUPA AZOTY

GRUNT TO URODZAJ

W Grupie Azoty wciąż poszerzamy ofertę, tworzymy produkty nowoczesne, które mają praktyczne zastosowanie w różnych warunkach i dla różnorodnych upraw. Warto to wykorzystać.

www.grupaazoty.com
www.nawozy.eu
agro@grupaazoty.com

AUTORYZOWANY DYSTRYBUTOR:

AGRO-TERS

P. H. AGRO-TERS E. Solak & S. Solak Sp. J.
ul. Rampa Brzeska 3, 22-100 Chełm
tel. 82 565 40 78 | www.agro-ters.pl

eprasa.pl 57d944343b

CHEŁMSKIE

My o Tereninie, wójt o „Szczecinie”

Kompleks Grabczuka?

Zaiste trudno odgadnąć, co przyświeca wójt Wierzbicy Zdzisławie Deniszczuk, która odpowiadając na skargę samotnej matki na błotnistą drogę atakuje posła i byłego marszałka województwa pochodzącego z jej gminy, przypisując mu wieloletnie zaniedbania. To jakiś kompleks Grabczuka czy już paranoja?

Przed tygodniem ujęliśmy się za mieszkanką Terenina, która żaliła się na tragiczną drogę we wsi. Gminna gruntówka zamieniła się w błotną breję. A jej synek musi przedzierać się po błocie do głównej drogi i przystanku autobusowego. „Pisałam, mnóstwo razy, prosiłam osobiście Panią Wójt naszej gminy o jakąś interwencję w sprawie tej drogi, ale ona ludzkie życie ma za nic. A przecież to nie jest moja prywatna droga tylko gminna, a zaniedbania są potworne” - pisała.

Poprosiliśmy wójt o komentarz do skargi i informację, kiedy gmina planuje remont drogi w Tereninie. Obiecaliśmy, że gdy tylko dostaniemy odpowiedź, wrócimy do sprawy. Ale trudno nam odgadnąć, czym kierowała się wójt i jaki przyświecał jej cel, gdy tworzyła komentarz do tej skargi. Przy okazji odpowiedzi ni z gruchy ni z pietruchy zaatakowała posła i byłego marszałka województwa **Krzysztofa Grabczuka** i byłego wójta gminy **Andrzeja Chrząstowskiego**, przypisując im wieloletnie zaniedbania w gminie. To chyba jakiś rodzinny kompleks Deniszczuków na punkcie Grabczuka, któremu przypisują wszystkie swoje problemy. I zazdrość, że ktoś wywodzący się z tej samej gminy co oni zrobił nieporównywalnie większą, samorządową i polityczną karierę? Oto pełna, bez skrótów i autoryzowana odpowiedź wójt: „Gmina Wierzbica w 2020 r. wykonała inwestycje, w tym drogowe za około 10 mln zł. W 2021 r. za prawie 20 mln. To inwestycje, które służą wszystkim mieszkańcom. W historii gminy nie było takich nakładów. W ciągu trzech lat (od początku kadencji) wykonaliśmy więcej dróg niż przez ostatnie 20 lat. Nie jesteśmy w stanie naprawić wieloletnich zaniedbań, kiedy to przez 16 lat marszałkiem, wicemarszałkiem i członkiem zarządu woj. lubelskiego był obecny poseł, który pochodzi z naszej gminy. Wykonano wtedy niewiele ponad 10 km dróg gminnych (w ciągu 16 lat), które dzisiaj są w opłakanym stanie i wymagają także remontu. W gminie jest ponad 200 km dróg gminnych.

Stan drogi w Tereninie ma związek z pogodą. Przez ostatnie dni padało i znowu będą opady. Wykonaliśmy tam remonty cząstkowe, podobnie też na innych gruntówkach. Kiedy pogoda pozwoli, będziemy znowu wykonywać remonty cząstkowe. W Tereninie od ub. roku zaczęły się scalenia, o które zabiegali radni i wójt. Ta droga zaplanowana jest do modernizacji.

W załączeniu zdjęcia drogi we Władysławowie, która była „dziełem” wspólnych wysiłków ówczesnego marszałka i wójta. Pani sołtys interweniowała w sprawie tej drogi dzisiaj”.

Wystarczyłby ten jeden akapit odnoszący się do problemu, o który pytaliśmy. A zamiast tracić czas na dosyć dziwne i niepotrzebne wstawki wójt mogłaby w końcu odpowiedzieć na zadane przez naszą redakcję pytania dotyczące tego czy gmina dołożyła do remontu drogi i parkingu przy Spółdzielni Mieszkaniowej w Wierzbicy. Bo jakoś w tej sprawie wymownie milczy. **(bf)**

Ziarnko do ziarnka, czyli jak można pomagać

Twój jeden procent czyni wiele

Wiele osób zastanawia się, na jaki cel przekazać 1 proc. swojego podatku. To nie kosztuje zupełnie nic, a znaczy bardzo wiele dla potrzebujących. Kwota odpowiadająca 1 procentowi naszego podatku, zamiast do skarbu państwa, trafia do wskazanej organizacji pożytku publicznego.

Dla wielu organizacji pieniądze z 1 procenta to podstawa działalności. Mamy czas rocznych rozliczeń podatkowych i w ostatnich wydaniach „Nowego Tygodnia” poświęcamy sporo miejsca na przedstawianie zasad oddawania 1 procenta. Ważne, aby pieniądze te nie „przepadły”, tylko zostały przeznaczone na coś ważnego i pożytecznego. Takie właśnie cele przyświecają istniejącej od 2008 r. Fundacji „Młode Talenty”. Początkowo jej ideą było wspieranie wybitnie uzdolnionej młodzieży z Chełma i regionu, poprzez liczne konkursy i fundowane stypendia. Z czasem fundacja rozszerzyła działalność o pomoc rodzinom dzieci niepełnosprawnych i ciężko chorych. Pod opieką fundacji znajdują się dzieci, które wymagają kosztownego leczenia i rehabilitacji. Pomóc może każdy, przekazując swój 1 proc. podatku na „Młode Talenty”, nr KRS: 0000308484. Dzięki tym kilku czy kilkunastu złotym przekazanym przez wiele osób, zyskać można coś bezcennego - uśmiech na twarzach dzieci. **(red)**

CHEŁM. Wizytówki miasta na razie spękane, ale już niedługo

Przełom na placu i w parku

Choć jest drożej, niż zakładało miasto, to w końcu rozstrzygnięto przetarg na przebudowę parku miejskiego. Zajmie się tym lubelska spółka, ta sama, która złożyła najtańszą ofertę na rewitalizację pl. Łuczkowskiego. Oba zadania są realizowane w ramach jednego projektu, na który miasto dostało 12 mln zł dotacji.

Plac Łuczkowskiego ma zyskać nowe, atrakcyjniejsze oblicze

Tak w ostatnie wakacje prezentowały się popękane alejki w parku miejskim

Wejście do Chełmskich Podziemi Kredowych przy ul. Lubelskiej będzie wyremontowane

Od dawna urzędnicy mówią, że uporządkowanie i zagospodarowanie „chełmskiej starówki”, w tym zabezpieczenie zabytkowych piwnic, to priorytet, także ze względów bezpieczeństwa. Jesienią 2020 r. ratusz otrzymał 12 mln zł dotacji na rewitalizację placu Doktora Edwarda Łuczkowskiego (wraz z zabytkowymi piwnicami) oraz parku miejskiego, który też ma zmienić oblicze w ramach tego samego projektu. Miasto dokonało zmian w przygotowanym przed laty projekcie rewitalizacji pl. Łuczkowskiego. Chodziło m.in. o zwiększenie ilości zieleni lub umieszczenia w nim dodatkowych elementów, w tym małej infrastruktury. Aby wprowadzić zmiany, projektanci musieli też otrzymać wyniki analiz dotyczących podziemi kredowych znajdujących się pod pl. Łuczkowskiego. Badania w tym kierunku przeprowadzili naukowcy z AGH. W styczniu br. miasto ogłosiło przetarg na wyłonienie wykonawcy zadania pod nazwą: „Przebudowa Placu Doktora Edwarda Łuczkowskiego z wyłączeniem budowy budynku przy ul. Przechodniej oraz remont elewacji wejścia do Chełmskich Podziemi Kredowych. Zakres zamówienia obejmuje „zabezpieczenie i remont reliktów piwnic na placu z ich nowym przykryciem, utwardzeniem placu, jego aranżacją i małą architekturą wraz z niezbędną infrastrukturą techniczną”. Wykonany ma być też remont elewacji wejścia do Chełmskich Podziemi Kredowych przy ul. Lubelskiej 55A. Wiadomo, że obecna nawierzchnia placu i architektura w rejonie piwnic będzie rozebrana, a płyta stropowa piwnic wykonana od nowa. Nie zostaną odtworzone niskie murki w narysie piwnic, które powodowały zatrzymywanie spływającej wody i powstawanie zastoin i przecieków. W ogłoszeniu o przetargu czytamy, że „narys murów piwnic zostanie odtworzony wyłącznie poprzez zmianę koloru nawierzchni”. Replika studni miejskiej ma być poddana gruntownemu remontowi. Nawierzchnia placu zostanie zaaranżowana za pomocą - jak napisano w ogłoszeniu o zamówieniu - wolnostojącej, ruchomej i niezwiązanej z gruntem małej architektury i oświetlenia oraz drzew i zieleni w donicach. Wykonane zostanie też odwodnienie i zasilanie w energię elektryczną.

Najtańsze oferty tej samej spółki

W ubiegłym tygodniu minął termin składania ofert na to zadanie. Zgłosiły się trzy firmy: LS Complex Sp. z o.o. z Lublina z ofertą opiewającą na 5 843 036,67 zł; Przedsiębiorstwo Robót Drogowych Andrzej Wróbel z Jaszczowa - 7 445 469,59 zł; DAW-BRUK ze Srebrzyszcz - 6 889 272,13 zł. Najtańszą ofertę złożyła lubelska spółka LS Complex Sp. z o.o. To ta sama, która w ubiegłym tygodniu wygrała przetarg na przebudowę parku miejskiego przy ul. Lubelskiej, która jest częścią tego samego projektu. Oferta zwycięskiej LS Complex opiewa na 7 565 493,30 zł (druga w kolejności - PRD Jaszczów - była o niespełna 2 zł wyższa i wynosiła 7 567 236,01 zł) i jest o pół miliona złotych wyższa niż miasto pierwotnie planowało przeznaczyć na ten cel, tj. 7 062 190,18 zł. Inwestycja obejmuje m.in. przebudowę ścieżek parkowych, ciągów pieszo-rowerowych, które zostaną wykonane z nawierzchni mineralno-żywicznej. Powstanie również nowe ogrodzenie oraz schody z podjazdami, umożliwiającymi dostęp osobom z niepełnosprawnością ruchową. Wybudowany też będzie pawilon parkowy, w skład którego wejdą m.in. pawilon rodzica z toaletami, przewijakiem dla niemowląt i tarasem wypoczynkowym. Na rewitalizacji skorzystają również najmłodsi, ponieważ projekt przewiduje kompleksową przebudowę znajdującego się tam starego placu zabaw.

Projekt, w ramach którego rewitalizowany będzie pl. Łuczkowskiego i przebudowywany park miejski jest współfinansowany z Europejskiego Funduszu Rozwoju Regionalnego oraz z budżetu państwa w ramach Regionalnego Programu Operacyjnego. **(mo)**

eprasa.pl 57d944343b

UNIWERSYTET PRZYRODNICZY w Lublinie

Dobre perspektywy na Twoją przyszłość

- Ponad 50 kierunków studiów, wśród nich unikatowe i specjalistyczne na Wydziałach:
  - Agrobioinżynierii
  - Medycyny Weterynaryjnej
  - Nauk o Zwierzętach i Biogospodarki
  - Ogrodnictwa i Architektury Krajobrazu
  - Inżynierii Produkcji
  - Nauk o Żywności i Biotechnologii
  - Biologii Środowiskowej
- Nacisk na sprawdzanie wiedzy w praktyce
- Przyjazna atmosfera studiowania
- Nowoczesna i dobrze wyposażona baza dydaktyczna

Brzmi interesująco? Dowiedz się więcej!

biuro.rekrutacji@up.lublin.pl
up.lublin.pl

CHEŁM. Coś nowego

Odpady do gniazda

Podziemne i półpodziemne „gniazda" na śmieci będą w Chełmie nowością. Miasto zaprezentowało, jak mają wyglądać.

W ostatnim czasie ratusz rozstrzyga sporo kluczowych dla miasta przetargów. Kiepska wiadomość jest taka, że ceny z ofert często przekraczają zaplanowany budżet. Dotyczy to m.in. postępowań dotyczących przebudowy parku miejskiego czy instalacji w ramach odnawialnych źródeł energii. Podobnie jest w przypadku budowy Punktu Selektywnej Zbiórki Odpadów Komunalnych przy ul. Bieławin. Oferty złożyło pięć firm, a najtańsza opiewała na 2 530 110,00 zł, podczas gdy miasto zamierzało przeznaczyć na to zadanie 2 029 500 zł. Umowa jeszcze nie została podpisana. Nowy PSZOK to część zadania obejmującego też budowę systemu selektywnej zbiórki odpadów komunalnych. W tym przypadku miasto zawarło umowę z firmą Polskie Pojemniki z Krosna Odrzańskiego na zadanie, w ramach którego powstanie 7 podziemnych i 79 półpodziemnych gniazd na odpady, a także 500 nowych, betonowych śmietniczek oraz 150 pojemników na psie odchody wraz z podajnikami torebek. Postępowanie, w którym wybrana została firma Polskie Pojemniki, ogłoszone zostało w trybie „zaprojektuj i buduj". Oznacza to, że pierwszym krokiem w realizacji zadania będzie opracowanie przez wykonawcę dokumentacji technicznej inwestycji. Miasto informuje, że powinno to nastąpić w ciągu najbliższych czterech miesięcy. Następny etap to prace budowlane. Miasto pokazało, jak mają się prezentować podziemne i półpodziemne gniazda na odpady.

(mo, fot. Polskie Pojemniki)

Psi park w Chełmie?

Wybieg jest naprawdę potrzebny w mieście. Z takiego miejsca korzystałoby wiele osób wraz z ze swoimi czworonogami - wskazują chełmianie. Czy tzw. psi park powstanie? Prezydent rozmyśla na ten temat, a jaki będzie efekt, to się okaże.

Nie po raz pierwszy mieszkańcy dopytują, kiedy i czy w ogóle powstanie pierwszy w Chełmie psi park.

- To wyjście naprzeciw oczekiwań ludzi. W Lublinie jest kilka wybiegów, a my nie mamy żadnego. Taki dog park umożliwiłby właścicielom psów bezpieczne spuszczenie pupila ze smyczy. Pies mógłby się swobodnie wybiegać i pobawić z innymi czworonogami - wskazuje czytelnik „Nowego Tygodnia". - Owszem, nie ma obowiązku trzymania psa na smyczy, ale na widok biegającego wolno w parku zwierzęcia ludzie reagują różnie. Nierzadko dochodzi do stresujących sytuacji, szczególnie gdy niepilnowane przez rodziców dzieci usilnie chcą się pobawić z „pieseczkiem" - dodaje.

Co na to miasto? Czy taka inwestycja jest w ogóle brana pod uwagę?

- Takie zadanie nie zostało wpisane do tegorocznego budżetu miasta, jednak prezydent, za pośrednictwem mediów społecznościowych, poprosił mieszkańców o wskazywanie potencjalnych lokalizacji takich obiektów. Wskazane przez chełmian miejsca zostaną poddane analizie pod kątem dostępności czy ewentualnych technicznych przeszkód. Budowa wybiegów dla psów jest bez wątpienia pomysłem ciekawym, dlatego tego typu przedsięwzięcia będą rozważane pod kątem planowania kolejnego budżetu miasta - mówi **Damian Zieliński** z Gabinetu Prezydenta Miasta Chełm.

Wśród wymienianych przez chełmian lokalizacji pod budowę wybiegu dla psów znalazły się oba parki miejskie: „na Górce" oraz międzyosiedlowy za SP 6. **(pc)**

eprasa.pl 57d944343b

CHEŁM. Propaganda z „Kredą pisane”

Mleko i miód z kredy

Mieszkańcy Chełma pytają, ile kosztuje wydawanie pisma „Kredą pisane”, w którym magistrat przekonuje, że w mieście jest super, a będzie jeszcze lepiej. - Takiej propagandy sukcesu dawno nie widziałem - przekonuje nasz stały Czytelnik. Gdybym nie widział, jak jest, pomyślałbym, że to miasto mlekiem i miodem płynące.

W ostatnim czasie mieszkańcy Chełma w swoich skrzynkach na listy mogli znaleźć kolejne wydanie pisma samorządowego „Kredą pisane”. Z tytułowej strony po oczach bije wielki tytuł: „Rekordowe środki na rozwój Chełma. Razem to już prawie 420 mln zł”. Autorzy wydawnictwa przekonują dalej, że powstający Euro-Park jest szansą na rozwój regionu, że w Chełmie pojawił się „Nowoczesny transport publiczny”, że „Obwodnice usprawnią ruch”, a podatki i opłaty lokalne „idą w dół”. W gazetce znajdziemy też tekst „Deglomeracji ciąg dalszy. Powstają nowe miejsca pracy”, czy „*Dwunastka* po kompleksowej przebudowie”. Biuletyn przekonuje, że w Chełmie powstaje miejska stacja paliw, na której benzynę czy ropę zatankujemy taniej niż u konkurencji, że w mieście powstanie Centrum Nauki, a Park Miejski i plac Łuczkowskiego przygotowywane są do rewitalizacji.

- Słowem raj - komentuje mieszkaniec osiedla XXX-lecia, który znalazł „Kredą pisane” w skrzynce na listy. - Owszem, cieszę się, że w Chełmie coś się dzieje. Z drugiej strony nie da się nie zauważyć tych dziurawych i rozpadających się ulic, tego, że nasze miasto wciąż się wyludnia, że wciąż ciężko tu o pracę. Rozumiem, że władze muszą pokazywać, że coś robią, ale ta propaganda jest aż za nachalna. Ciekawy też jestem ile nas, podatników, kosztuje wydawanie tej gazetki - komentuje mężczyzna.

Stosowne pytania wysłaliśmy do urzędu miasta. Odpowiedź otrzymaliśmy w piątek, 18 lutego. Nikt się pod nią nie podpisał.

- Biuletyn, jak wskazuje jego nazwa, ma charakter informacyjny. Zarówno częstotliwość jego wydawania, jak i liczba egzemplarzy są nieregularne, mogą wahać się, w zależności od wydania, od 10 do 20 tys. egzemplarzy - czytamy w mailu, jaki dotarł do naszej redakcji.

- Za pośrednictwem pisma chcemy przekazywać mieszkańcom szczególnie tym, którzy nie korzystają lub nie mają dostępu do internetu, informacje dotyczące działań podejmowanych przez miasto, tj. m.in. realizowane inwestycje, programy społeczne, pozyskiwane dofinansowania czy plany na przyszłość. Ponadto, jest to element naszej strategii komunikacyjnej z mieszkańcami, na którą składają się m.in. regularne rozwijanie i uzupełnianie angażującymi treściami miejskich profili w mediach społecznościowych oraz powstanie nowej, przejrzystej, spełniającej wszystkie kryteria dostępności, strony internetowej. Biuletyn wydawany jest najczęściej w formie podsumowania obejmującego kilka, a czasami kilkanaście miesięcy pracy samorządu. W minionym roku został opublikowany dwukrotnie. Należy również nadmienić, że tego typu forma komunikacji z mieszkańcami jest powszechnie wykorzystywana przez jednostki samorządu terytorialnego, również te z naszego „podwórka” - dowiadujemy się.

Druk jednego egzemplarza gazetki kosztuje mniej więcej 46-50 groszy, czyli według widełek podanych przez urzędników - koszt nakładu to 5-10 tysięcy złotych, ale ta orientacyjna kwota nie uwzględnia innych kosztów, np. pensji urzędników, pracujących przy gazecie zapewne w godzinach pracy. - Biuletyn jest przygotowywany przez pracowników Urzędu Miasta w ramach zakresu ich obowiązków - nie ukrywa miasto. **(kg)**

CHEŁM. Powiało i powaliło

Drzewo runęło na budynek

Silniej powiało i chełmscy strażacy musieli wyjeżdżać ze swojej komendy aż 13 razy. Przy ulicy Zacisze, drzewo runęło na kamienicę.

Czwartek, 17 lutego, był gorącym dniem dla chełmskich strażaków. W związku z niekorzystnymi warunkami atmosferycznymi, głównie silnie wiejącym wiatrem, musieli oni interweniować aż 13 razy. - Dziewięć zdarzeń to uszkodzone drzewa, trzy to uszkodzone dachy, a jedna interwencja dotyczyła wypompowania wody z zalanej posesji - mówi **Wojciech Chudoba**, rzecznik prasowy KM PSP w Chełmie. - Prognozy na nadchodzące dni niestety nie są optymistyczne, w związku z tym apelujemy do mieszkańców o niepozostawianie na otwartej przestrzeni przedmiotów, które może porwać wiatr, a także o nieparkowanie samochodów w pobliżu drzew.

Najgroźniej było na ul. Zacisze, gdzie silny podmuch wiatru powalił spory świerk na jedną z kamienic. Na szczęście w środku nikogo nie było, a budynek nie uległ poważnemu uszkodzeniu. **(kg)**

CHEŁMSKIE. Nieoczekiwany owoc - promocja

Mundurówka okopuje się

Zamiar likwidacji liceum w Dubience zmobilizował uczniów, rodziców i nauczycieli do promowania szkoły w całym kraju. Ogólnopolskie media od tygodni piszą o planach zamknięcia pierwszej „mundurówki” w województwie lubelskim. Pomoże to uczniom w walce o zachowanie szkoły?

W grudniu minionego roku Rada Powiatu Chełmskiego podjęła decyzję o zamiarze likwidacji Liceum Ogólnokształcącego w Dubience. Likwidacja polegać ma na wstrzymaniu najbliższego naboru i stopniowym wygaszaniu szkoły. Uczniowie mieliby możliwość dokończenia nauki i przystąpienia do matury w Dubience. A tym, którzy nie uzyskają promocji do następnej klasy, powiat proponuje kontynuowanie nauki w Siedliszczu, Milejowie albo Bychawie.

Do końca lutego władze powiatu muszą skutecznie powiadomić rodziców o tym zamiarze. Dopiero wówczas opinię w sprawie podejmie kuratorium oświaty. - Z tego, co wiem, wszyscy zostali już formalnie powiadomieni i gotowy jest wniosek do kuratorium o wydanie opinii w sprawie likwidacji szkoły - mówi **Jerzy Kwiatkowski**, wicestarosta chełmski.

Ale rodzice mówią, że informacja nie dotarła do wszystkich. - Ja nie otrzymałam żadnego oficjalnego pisma w tej sprawie - powiedziała nam jedna z matek. - Chyba, że powiat ma na myśli pisma, które przekazywano dzieciom w szkole, ale one nie mogą być podstawą skutecznego zawiadamiania rodziców.

Zamiar likwidacji szkoły wywołał z kolei inny, nieoczekiwany, ale i bardzo pozytywny owoc. O liceum mundurowym z Dubienki zrobiło się głośno w całej Polsce. Najpierw za sprawą akcji Agrounii, której lider „zajął” z uczniami budynek gmachu a potem - licznych artykułów i reportaży telewizyjnych, które powstały o szkole.

- Piszemy wszędzie, gdzie możemy, ze wszystkimi staramy się nawiązać kontakt, żeby zainteresowali się naszą szkołą i przekazywali o niej informacje dalej w Polskę. Żeby wszyscy dowiedzieli się o poczynaniach chełmskiego starostwa - mówią rodzice uczniów.

Czy taka promocja, w razie fiaska procedury likwidacji szkoły, przełoży się na nabór do pierwszej klasy? Na to wszyscy liczą. Na razie szkoła aktywnie uczestniczy w licznych uroczystościach patriotycznych. Poczet sztandarowy właśnie wrócił z obchodów 80. rocznicy powstania Armii Krajowej, które odbyły się w Warszawie. Przedstawiciele szkoły pojechali tam na zaproszenie Ministra Obrony Narodowej, Mariusza Błaszczaka. **(bf)**

CHEŁM. Koronawirus w magistracie

Spora grupa pracowników urzędu miasta Chełm przebywa na izolacji lub kwarantannie związanej z zakażeniem koronawirusem. Władze zapewniają, że nie ma to negatywnego wpływy na pracę magistratu.

W ubiegłym tygodniu nasi dziennikarze, pracujący nad przygotowaniem materiałów do chełmskiego wydania „Nowego Tygodnia”, próbowali się skontaktować z kimś z Gabinetu Prezydenta Miasta. Okazało się, że to niemożliwe. **Damian Zieliński**, **Grzegorz Zarzycki** i **Wojciech Wójcik** odpisali nam, że są nieobecni w pracy do 21 lutego. Nie wiemy, czy ma to związek z koronawirusem. Zapytaliśmy jednak w mieście, ilu pracowników urzędu jest w tym momencie na izolacji czy kwarantannie i czy nie paraliżuje to pracy magistratu. Oto, jaką odpowiedź otrzymaliśmy (nikt się pod nią imieniem i nazwiskiem nie podpisał): - W tym momencie na izolacji przebywa 12 osób, natomiast jedna osoba została skierowana na kwarantannę. Stanowi to niecałe 5 procent wszystkich pracowników urzędu miasta Chełm. Absencje nie dezorganizują pracy urzędu, a obowiązki pracowników przebywających na izolacjach lub na kwarantannie zostały tymczasowo przekazane innym urzędnikom. **(kg)**

CHEŁMSKI SZPITAL. Nie stosowali się do zakazu - zostali wypisani

Izolują od covida i nałogu

W izolatorium przy chełmskim szpitalu stale przebywa od kilku do kilkunastu osób zarażonych koronawirusem. W budynku izolują się nie tylko przed zewnętrznym światem, ale i używkami, z których nie można tam korzystać. Nie wszyscy sobie z tym radzą.

Od listopada minionego roku chełmski szpital prowadzi izolatorium dla osób chorych na Covid-19. Trafiają tam pacjenci, którzy nie wymagają opieki lekarskiej i nie mogą albo nie chcą przechodzić izolacji w miejscu zamieszkania. Izolatorium zorganizowano w wyremontowanym niedawno w budynku dawnego szpitala. Na pacjentów czekają sale jak w tradycyjnym oddziale. Ale nie ma krzątającego się po korytarzach personelu ani odwiedzin rodziny i znajomych. Odbywa się jedna wizyta dziennie, chorym dostarczane są posiłki, a obiektu pilnują żołnierze Wojsk Obrony Terytorialnej. Pacjenci nie mogą wyjść z oddziału, co jest dodatkowo uciążliwe dla nałogowych palaczy. Bo na terenie obiektu jest bezwzględny zakaz palenia papierosów. Wewnątrz zainstalowane są czujki dymu, które uruchamiają alarm.

Niektórzy próbują łamać zakazy i chowają się z papierosami w łazienkach, przy oknach w korytarzach, albo cichcem wychodzą na zewnątrz budynku. Wyczekują aż pilnujący obiektu żołnierz przejdzie w inne miejsce, żeby szybko „puścić dymka”. W taką ciuciubabkę bawili się ostatnio pacjenci, którzy do izolatorium trafili z oddziału terapii uzależnień szpitala z Hrubieszowa. Dwójkę z nich za karę wypisano z izolatorium. Pozostali muszą teraz znosić także izolację od nałogów. **(bf)**

eprasa.pl 57d944343b

CHEŁMSKIE.
Najpopularniejsze słowo: podwyżki

Jedni dostali, inni czekają na decyzję

Wójtowie i radni dostali podwyżki, a co z pracownikami urzędów gmin i instytucji podległych samorządom? Część z nich już od kilku miesięcy zarabia więcej, ale niektórzy urzędnicy wciąż czekają na ruch „z góry".

W minionym tygodniu informowaliśmy o podwyżkach dla pracowników gminy **Leśniowice**. Zastępca wójt dostał 1600 zł brutto, skarbnik i sekretarz po 1200 zł, kierownicy poszczególnych wydziałów i jednostek po 700 zł, a urzędnicy po 400 zł.

Od nowego roku podwyżki wynagrodzeń otrzymali również wszyscy pracownicy Urzędu Gminy **Wojsławice**. Wyniosły one średnio 450 zł brutto. Aktualnie w UG Wojsławice zatrudnionych jest 39 pracowników, w tym 22 administracyjnych oraz 17 gospodarczych i obsługowych (konserwatorzy sieci wodociągowo-kanalizacyjnej, grupa remontowa, kierowcy, sprzątaczki). Wyższe od średniej podwyżki wójt przyznał swoim najbliższym współpracownikom: sekretarz gminy otrzymała podwyżkę w wysokości 1700 zł brutto, a skarbnik - 1500 zł brutto.

Pracownicy UG **Dubienka**, w tym skarbnik i sekretarz, otrzymali symboliczne podwyżki, maksymalnie 300 zł brutto.

Od 350 zł brutto na etat podniósł pensje od stycznia swoim podwładnym wójt gminy **Dorohusk**. Ponad 200 zł brutto więcej zarabiają też od nowego roku pracownicy UG Rejowiec Fabryczny. Z kolei w gminie Białopole podwyżki wprowadzono jeszcze w grudniu ub.r. Wszyscy pracownicy urzędu dostali 250 zł brutto więcej do pensji zasadniczej (wraz z dodatkiem stażowym podwyżki wyniosły 300 zł brutto), skarbnik - 500 zł, a sekretarz - 550 zł brutto.

- W Urzędzie Gminy zatrudnionych jest 24 pracowników w tym 15 w administracji i biurowych oraz 7 w obsłudze, tj. woźna, konserwatorzy oczyszczalni ścieków i hydroforni oraz pracownicy gospodarczy. Średnio wzrost w przypadku poszczególnych stanowisk wyniósł: dla pracowników fizycznych 8,3 proc. , a dla urzędników 7,2 proc. Należy podkreślić, że również w tej samej wysokości przyznano podwyżki dla wszystkich pracowników obsługi szkół, Gminnego Ośrodka Kultury oraz Gminnego Ośrodka Pomocy Społecznej - informuje **Henryk Maruszewski**, wójt gminy Białopole.

A jak jest w największej w powiecie gminie Chełm?

- Oprócz wzrostu wynagrodzeń spowodowanych wzrostem minimalnego wynagrodzenia za pracę oraz jednostkowych przypadków podwyżek przy nawiązywaniu nowych umów o pracę, w UG Chełm nie nastąpił jednolity wzrost wynagrodzeń. Mając jednak na uwadze wzrost kosztów utrzymania oraz wysoką inflację, podwyżki wynagrodzeń planowane są w najbliższym czasie - odpowiada **Paweł Ciechan**, sekretarz gminy Chełm.

W kuluarach cały czas mówi się o planowanych na wiosnę podwyżkach. O ile wzrośnie pensja szeregowego urzędnika, dyrektora i najbliższych ludzi wójta, oficjalnie jednak nie wiadomo. Pracownicy urzędu i podległych mu jednostek z niecierpliwością oczekują na decyzję włodarza.

- Płace pracowników jednostek samorządowych i urzędów nie są wysokie, a koszty utrzymania od nowego roku znacząco wzrosły - komentują w napięciu.

Podwyżek wynagrodzeń od nowego roku nie dostali również pracownicy UG Kamień, Rejowiec, Siedliszcze i Sawin. Wójtowie tych gmin „sypnęli groszem" swoim podwładnym jeszcze w ub.r. Przykładowo, w Rejowcu urzędnicy otrzymali je we wrześniu 2021 r. (po 100 - 150 zł brutto na etat), a kolejny wzrost nastąpi również we wrześniu. Szansę na podwyżkę w najbliższym czasie mają natomiast pracownicy UG Żmudź, ale o konkretach jeszcze nic nie wiadomo. **(pc)**

Promenada S12 dofinansuje otwarcie działalności gospodarczej

Masz dobry pomysł. Weź 60 tysięcy

Lokalna Grupa Działania „Promenada S12" informuje o możliwości składania wniosków o dofinansowanie na podjęcie działalności gospodarczej. To program dla mieszkańców gmin: Chełm, Sawin, Rejowiec, Siedliszcze i Rejowiec Fabryczny, a także miasta Rejowiec Fabryczny.

Podstawowe warunki udzielenia dofinansowania to niewykonywanie działalności gospodarczej w okresie 3 miesięcy przed złożeniem wniosku oraz niepodleganie ubezpieczeniu społecznemu rolników. Wysokość dofinansowania wynosi 60 tys. zł., wkład własny nie jest wymagany. Dotację można przeznaczyć na zakup nowych środków trwałych, wyposażenia, maszyn, urządzeń niezbędnych do rozpoczęcia i wykonywania działalności oraz zakup robót budowlanych i usług. Możliwy jest także zakup nowych środków transportu, z wyłączeniem zakupu samochodów osobowych przeznaczonych do przewozu mniej niż 8 osób łącznie z kierowcą. Dofinansowanie wypłacane jest w dwóch transzach, pierwsza w wysokości 48 tys. zł płatna ok. 30 dni po podpisaniu umowy o dofinansowanie, druga - po zrealizowaniu całego zaplanowanego we wniosku zakresu rzeczowo-finansowego. Wymagany okres utrzymania działalności to 2 lata. Łączna pula środków dostępnych w roku 2022 pozwoli na udzielenie 13 dotacji w wysokości 60 tys. zł. Szczegółowe informacje na stronie **www.promenadas12.pl**. **(k)**

Krzysztof Grabczuk, poseł Koalicji Obywatelskiej:

Rząd uprawia propagandę

Poseł Krzysztof Grabczuk podsumowuje ostatnie wydarzenia w kraju. Na rządzących nie zostawia suchej nitki i obarcza ich winą za galopującą drożyznę, drastyczne od nowego roku podwyżki energii elektrycznej i gazu. Według parlamentarzysty Koalicji Obywatelskiej, Zjednoczonej Prawicy najlepiej wychodzi… propaganda.

- Panie pośle, 2022 rok miał być rokiem nadziei po Covidzie, a tymczasem musimy zmierzyć się z całą masą problemów, takich jak choćby drożyzna. Wielu Polakom żyje się coraz gorzej. Galopujące ceny i komplikacje z Nowym Ładem stały się dla nich prawdziwą zmorą. Można było zapobiec tym wszystkim problemom? – pytamy Krzysztofa Grabczuka, posła Koalicji Obywatelskiej.

- W większości zdecydowanie tak – odpowiada poseł Krzysztof Grabczuk. – Po pierwsze tzw. Nowy Ład, sztandarowy projekt Prawa i Sprawiedliwości nie powinien nigdy powstać. Sytuacja wielu Polaków, zwłaszcza przedsiębiorców, po Covidzie stała się wyjątkowo trudna. Obciążanie dodatkowymi podatkami jeszcze bardziej pogłębiło ich problemy. Po drugie chaos, niedoróbki, ale także zwykłe oszustwa dodatkowo skomplikowały całą sytuację w kraju.

- Czy uważa pan, że żadne zapisy z projektu Nowy Ład nie powinny wejść w życie?

- Mówiłem o tym kilka razy w sejmie, że należało pozostawić jedynie wyższe progi podatkowe i wyższą kwotę wolną od podatku. Po to, by poprawić sytuację osób najmniej zarabiających i pobierających najniższe emerytury. Pozostałe elementy z tego programu powinny trafić do kosza, bo tam jest ich miejsce.

- A jak pan skomentuje wszechobecną drożyznę?

- Dziś jest wszędzie drożej, ale w Polsce brak właściwej w odpowiednim czasie reakcji rządu i Narodowego Banku Polskiego doprowadził do niespotykanej od wielu lat drożyzny. Mamy wyjątkowo dużą inflację, a ceny szybują niemal każdego dnia. Widzimy to najlepiej, gdy robimy zakupy. Niektóre produkty podrożały o kilkaset procent. Propagandowe zmniejszenie stawki podatku VAT de facto niczego nie zmieniło.

- Duża grupa Polaków coraz bardziej martwi się z rosnącymi kosztami obsługi kredytu i rosnącymi odsetkami…

- ... bo prezes Narodowego Banku Polskiego Adam Glapiński po prostu oszukał Polaków. Jeszcze kilka miesięcy temu zapewniał, że Polsce nie grozi inflacja, a podnoszenie stop procentowych byłoby szkolnym błędem. Duża część osób uwierzyła w te słowa i zaciągnęła kredyty. Teraz okazuje się, że raty kredytów już poszły w górę, a w ciągu najbliższych kilku tygodni, wszystko wskazuje na to, że będą jeszcze wyższe. Dla przykładu podam, jeśli ktoś miał ratę w wysokości 1 000 zł, za kilka tygodni może płacić już 1 500 zł.

- Czy uważa pan, że ta sytuacja może doprowadzić do wcześniejszych wyborów parlamentarnych?

- Zjednoczona Prawica jest wewnętrznie bardzo skłócona. Przy każdym głosowaniu musi szukać większości. Jest w konflikcie z prezydentem Andrzejem Dudą, co ostatnio dobitnie potwierdził najbliższy współpracownik ministra Zbigniewa Ziobry, Patryk Jaki, twierdząc, że żałuje oddanego na Dudę w wyborach prezydenckich głosu. Wcześniejsze wybory byłyby dla Polaków najlepszym rozwiązaniem. Rząd Prawa i Sprawiedliwości jest nieudolny. Nie poradził sobie w walce z Covid-19. Polska ma największą umieralność spośród wszystkich państw Unii Europejskiej. Na koronawirusa i z powodu tzw. nadumieralności związanej z pandemią od jej początku w Polsce zmarło ponad 200 tysięcy osób. To tak jakby trzy miasta w województwie lubelskim: Chełm, Biała Podlaska i Zamość znikły z mapy. Takiej umieralności, jaką zanotowaliśmy w 2021 roku, nie było od czasów drugiej wojny światowej.

- Łatwo jest krytykować będąc w opozycji. Co w takim razie zrobiłaby Koalicja Obywatelska, gdyby przejęła rządy? Ma pomysł na rozwiązanie dzisiejszych problemów?

- Jest kilka rozwiązań, które proponujemy. Po pierwsze odblokowanie pieniędzy dla Polski z Unii Europejskiej. To jest ponad 700 miliardów złotych. Te pieniądze pomogłyby wielu Polakom, przedsiębiorcom, rolnikom, osobom będącym w trudnej sytuacji, bezrobotnym, którzy chcieliby założyć działalność gospodarczą, ale też szpitalom. Po drugie należałoby dziś wprowadzić górne granice cen energii elektrycznej i gazu, bo to one napędzają drożyznę i niszczą wiele przedsiębiorstw, które z tego powodu musiały zamknąć swoją działalność. Po trzecie trzeba natychmiast wprowadzić dopłaty dla rolników na zakup nawozów, które w ostatnich miesiącach podrożały o kilkaset procent. Jeśli rząd tego nie zrobi, wiele gospodarstw rolnych znajdzie się w poważnych tarapatach, a za chwile na sklepowych półkach będzie mieli dużo wyższe ceny artykułów spożywczych. Po czwarte, gdybyśmy przejęli władzę, wprowadzilibyśmy dopłaty do rat kredytowych dla osób znajdujących się w trudnej sytuacji finansowej.

- To wszystko wydaje się dość proste, zatem dlaczego rząd takich decyzji nie podejmuje?

- Są dwa powody. Po pierwsze PiS nie chce wziąć jakichkolwiek rozwiązań, które proponuje opozycja, a po drugie obecny rząd jest oderwany od rzeczywistości. Zajmuje się propagandą, żeby za wszelką cenę utrzymać się przy władzy. Wszyscy pamiętamy billboardy informujące o tym, że do Polski trafi ponad 700 miliardów złotych z Unii Europejskiej. Cała ta propaganda kosztowała nas podatników 70 mln zł. Tyle, że tych pieniędzy z Unii nie ma do dziś. W ostatnim okresie pojawiły się kolejne billboardy o tym, że za ceny prądu odpowiada Unia Europejska. Cała ta komediancka akcja pochłonie 12 mln zł. Znów zapłacą za nią podatnicy, ale z tego powodu prąd nie potanieje. Co istotne, eksperci przekonują, że jest to wierutne kłamstwo. W wielu krajach unijnych prąd jest dużo tańszy. Niestety, ale rząd PiS nie szuka konstruktywnych rozwiązań. Jest bardziej skupiony na szukaniu wszędzie winnych, tylko nie u siebie. Poza tym samym członkom PiS nie żyje się źle. Ostatnio media podały, że prezes państwowej spółki LOT zarobił w ciągu roku prawie 3 mln zł. Podobna sytuacja aczkolwiek nie taką skalę, dotyczy wielu innych spółek skarbu państwa. Najgorsze w tym wszystkim jest to, że koszty takiej polityki będą ponosić zwykli Polacy, a w przyszłości też nasze dzieci **(md)**

POWIAT CHEŁMSKI
Starosta gnębi swoich?

Relacje popsuły się

Jolanta Ryszkiewicz, dyrektor wydziału edukacji, kultury, sportu i spraw społecznych, odchodzi z chełmskiego starostwa. To kolejny dyrektor, którego relacje ze starostą z bardzo dobrych przeszły w - delikatnie ujmując - nie najlepsze.

Jolanta Ryszkiewicz przez lata związana była z Gminnym Ośrodkiem Kultury i Turystyki w Dorohusku a zanim w 2017 roku przyszła do pracy w starostwie, pełniła obowiązki dyrektora placówki. Działa także aktywnie w PSL - jest prezesem gminnych struktur partii i kandydowała z jej list w wyborach samorządowych do rady powiatu chełmskiego. Mówiło się też, że miała aspiracje, aby kandydować na wójta Dorohuska. Gdy obejmowała stanowisko w powiecie, starosta **Piotr Deniszczuk** zachwalał ją, mówiąc, że jest jedną z nielicznych osób, które jeszcze mają zachowanego społecznikowskiego ducha do pracy z ludźmi i kulturą. Ale po kilku latach relacje starosty i dyrektor, które początkowo wyglądały na bardzo dobre, zmieniły się diametralnie. Od dawna mówiono o tym, jak starosta z lekceważeniem traktował dyrektor. I że oberwało jej się m.in. za zamieszanie z liceum w Dubience, chociaż wszystkie decyzje zapadały w gabinecie starosty.

Podobnie było z **Marcinem Kopciewiczem**, który również startował do rady powiatu chełmskiego z listy PSL a potem został dyrektorem Domu Pomocy Społecznej w Nowinach. Na początku Deniszczuk nie mógł się nachwalić Kopciewicza, a po kilku latach ten popadł w jego niełaskę.

Na razie nie wiadomo, kto zastąpi J. Ryszkiewicz w wydziale. - Pewnie będzie to któryś z pracowników, ale na razie mamy pilniejsze sprawy związane z przekształceniami i likwidacją domów pomocy społecznej - mówi **Jerzy Kwiatkowski**, wicestarosta chełmski. **(bf)**

W 2020 roku J. Ryszkiewicz ponownie została prezesem zarządu gminnego PSL w Dorohusku. Na zdjęciu przyjmuje gratulacje od P. Deniszczuka. Jeszcze z uśmiechami... (fot.: http://dorohusk.info)

eprasa.pl 57d944343b

SAWIN. Dariusz Ćwir znów pod ostrzałem

Radni pytają, wójt się tłumaczy

Radni gminy Sawin dopytują, dlaczego wójt jeszcze nie kupił busa potrzebnego do prac gospodarczych, a także jakie były rzeczywiste koszty remontu świetlicy w Bukowie Wielkiej.

Interpelację w sprawie busa złożyli wspólnie radni: **Iwona Wołoszkiewicz**, **Teresa Chlebio**, **Łukasz Traczyński** i **Ryszard Skimina**. Zauważają, że 14 stycznia, podczas dyżuru przewodniczącej rady gminy Iwony Wołoszkiewicz, odbyło się spotkanie radnych z wójtem **Dariuszem Ćwirem** i skarbnikiem gminy **Elżbietą Kamelą**. - W spotkaniu uczestniczył także kierownik referatu budowlanego **Paweł Misiura**. Na zebraniu wójt przedstawił pilną konieczność zakupu busa przewozowego do prac gospodarczych na terenie gminy Sawin, na zakup którego rada musi wyrazić zgodę stosownymi zmianami w budżecie - piszą radni. Z wyjaśnień kierownika Misiury wynikało, że o takiej potrzebie informował on już w listopadzie 2021 r., składając z datą 26 listopada odpowiedni protokół do skarbnika gminy. - Prosimy o wyjaśnienie, dlaczego ta inwestycja nie została ujęta w prowizorium budżetowym gminy na 2022 rok i dlaczego o takiej potrzebie rada gminy nie została poinformowana na posiedzeniu komisji wspólnych w dniu 7 grudnia, jeszcze przed podjęciem uchwały budżetowej z dnia 28 grudnia 2021 r. Już wtedy wójt posiadał wiedzę, że to zadanie jest priorytetowe - dopytują radni.

W odpowiedzi Dariusz Ćwir informuje: - Aby skutecznie wprowadzić w życie zamiar ujęcia niezbędnych środków do prowizorium budżetowego, winien (kierownik referatu budowlanego - przyp. kg) złożyć wniosek na odpowiednim druku. Protokół konieczności jest bieżącym zapotrzebowaniem na zakupy i usługi, które są realizowane w danym roku budżetowym - wyjaśnia wójt gminy Sawin. - Nie należy mylić dyskusji prowadzonej w referacie, mającej na celu wypracowanie stanowiska formalnego kończącego się złożeniem wniosku do budżetu, z podjęciem ostatecznej decyzji. Zgłoszenie zakupu samochodu było jedynie propozycją poddaną pod uwagę wójta - podsumowuje.

A co z kosztami remontu świetlicy w Bukowie Wielkiej? O to pytał radny Łukasz Traczyński. - Proszę o przedstawienie szczegółowych rozliczeń kosztów, jakie wygenerował remont, począwszy od 2015 roku - pisze Tarczyński i dopytuje o koszty pracowników gminnych wykonujących prace remontowe (chce, by wskazać m.in. stawkę godzinową, liczbę pracowników zaangażowanych w to przedsięwzięcie), koszty transportu, koszty zakupu materiałów i wszelkie inne wydatki. - W odpowiedzi należy wskazać, z jakich środków dany koszt został sfinansowany (środki pochodzące z funduszu sołeckiego, środki nie pochodzące z funduszu sołeckiego) - precyzuje radny.

W odpowiedzi, zapewne podejrzewając, iż Tarczyński widzi jakieś nieprawidłowości w wydatkowaniu pieniędzy z funduszu sołeckiego, wójt Ćwir podkreśla, że wydatki zaplanowane z funduszu zawsze realizowane są zgodnie z uchwałą podjętą przez daną radę sołecką. - Pracownicy gminy, wykonując prace remontowe w świetlicy w Bukowie Wielkiej, są zatrudnieni na umowę o pracę, więc ich czas pracy nie był rozliczany godzinowo, co jest stosowane przy umowie zlecenia - wyjaśnia Ćwir. Wójt podkreśla, że pracownicy gminy wykonują swoje czynności zgodnie z dyspozycją przełożonego i realizują zadania zlecone na terenie całej gminy. - Również pracownicy zatrudnieni w ramach prac interwencyjnych i robót publicznych nie realizują zadań w rozliczeniu godzinowym, więc nie ma potrzeby rejestrowania ich czasu pracy, w taki sposób, jaki radny sobie życzy - tłumaczy wójt gminy Sawin. - Również kosztów transportu nie rozlicza się na poszczególne zadania - wyjaśnia dalej Ćwir - ponieważ są to zadania bieżące realizowane przez gminę, a pracownicy jednego dnia wykonują różne czynności w różnych miejscach w ramach etatu.

Wójt informuje dalej, że w latach 2015-2016, ze względu na księgowanie zbiorcze faktur i brak odpowiedniego opisu, nie ma możliwości zidentyfikowania wydatków. Szczegółowe wydatki z lat 2017-2021 udostępnił w kilku tabelach na stronie urzędu gminy. Wynika z nich, że w 2018 r. prace przy świetlicy pochłonęły 25 tys. zł, w 2019 r. - 23 tys. zł, w 2020 r. - 24 tys. zł, a w 2021 r. - 20 tys. zł. **(kg)**

WOJSŁAWICE. Czekają na lepszą pogodę

Gminne drogi do naprawy

W gminie Wojsławice już niebawem ruszą prace związane z przebudową pięciu gminnych dróg. Nowej nawierzchni doczekają się m.in. ulica Krasnostawska w Wojsławicach oraz szosy w Putnowicach Wielkich i Kukawce.

Przetarg na przebudowę dróg urząd gminy ogłosił jeszcze w ubiegłym roku. Zgłosiło się sześć firm. Najtańszą ofertę - ok. 1,6 mln zł - złożyło Przedsiębiorstwo Wielobranżowe SADEX **Janusz Sadlik** z Kolonii Sitno.

- Prace powinny ruszyć wczesną wiosną. Wykonawca gromadzi materiał i czeka na pogodę, która pozwoli mu wejść na plac budowy - mówi **Henryk Gołębiowski**, wójt gminy Wojsławice.

W planach jest przebudowa pięciu odcinków gminnych ulic. Remontu doczeka się m.in. ul. Krasnostawska w Wojsławicach - położona zostanie tu nowa bitumiczna nawierzchnia, a pobocza poszerzone i utwardzone. Remont uwzględnia również przebudowę przepustów, przyłączy energetycznych, sieci teletechnicznej oraz oznakowania drogi.

Zmodernizowany zostanie także ponad półkilometrowy odcinek drogi w Putnowicach Wielkich, a także drogi w Kukawce i Wojsławicach-Kolonii.

W ramach przetargu zaplanowano także przebudowę drogi dojazdowej do gruntów rolnych w miejscowości Krasne. Zgodnie z umową, wykonawca powinien uwinąć z tymi pracami do końca sierpnia. **(w)**

Lokalna Grupa Działania Ziemi Chełmskiej

Informujemy, że już od 24 lutego 2022 r. rozpoczynamy nabór formularzy rekrutacyjnych do projektu

„Udany START”,

który potrwa do 9 marca 2022 r.

INFORMACJE O PROJEKCIE

Projekt pt.: **„Udany START”**, nr projektu: RPLU.09.03.00-06-0005/21, współfinansowany ze środków Europejskiego Funduszu Społecznego, realizowany jest przez Stowarzyszenie Lokalna Grupa Działania „Ziemi Chełmskiej” w partnerstwie z Grupą Medialną ITM Sp. z o.o. na podstawie Umowy nr 265/RPLU.09.03.00-06-0005/21-00 zawartej z Instytucją Zarządzającą w ramach Regionalnego Programu Operacyjnego Województwa Lubelskiego na lata 2014-2020.

BIURO REKRUTACJI:

Stowarzyszenie Lokalna Grupa Działania „Ziemi Chełmskiej”

Plac Niepodległości 1/ pok.330, 22-100 Chełm, poniedziałek-piątek godz. 8:30 - 15:00, biuro@ziemiachelmska.pl, tel. 82 562 75 71;

Nowy Tydzień

ul. Lwowska 14, 22-100 Chełm, poniedziałek-piątek, w godz. 9:00 - 15:00, tel/fax 82 565 44 44.

GRUPA DOCELOWA PROJEKTU

Projekt skierowany jest do osób będących mieszkańcami:

- **powiat chełmski,**
- **Miasto Chełm.**

Grupę docelową projektu stanowi 66 osób (z czego min. 36 kobiety) w wieku 30 lat i więcej zamierzające rozpocząć prowadzenie działalności gospodarczej, w tym:

a) os. bezrobotne (w tym zrejestrowane w PUP jako bezrobotne), bierne zawodowo, zwłaszcza te, które znajdują się w szczególnie trudnej sytuacji na rynku pracy, tj.:
   aa) os. starsze (w wieku 50 lat i więcej),
   bb) kobiety,
   cc) os. z niepełnosprawnościami,
   dd) os. długotrwale bezrobotne,
   ee) os. o niskich kwalifikacjach,
   przy czym co najmniej 60% uczestników będą stanowiły osoby z ww. grup od lit. aa do lit. ee,
b) bezrobotni mężczyźni w wieku 30-49 lat pod warunkiem, że nie będą oni stanowili więcej niż 20% ogółu bezrobotnych objętych wsparciem a nie ogółu uczestników oraz nie należą do kategorii wskazanych w pkt a) w lit. cc-ee oraz w pkt c)-e),
c) imigranci (w tym osoby polskiego pochodzenia),
d) reemigranci,
e) os. odchodzące z rolnictwa i ich rodziny,
f) os. ubogie pracujące,
g) os. zatrudnione na umowach krótkoterminowych lub pracujący w ramach umów cywilno-prawnych, których miesięczne zarobki nie przekraczają 120% wysokości minimalnego wynagrodzenia,

Os. wskazane w pkt. c)-g) nie mogą stanowić więcej niż 40 % U/UP.

W ramach kategorii osób wskazanych w lit. c)-g) łączna liczba os. pracujących nie może stanowić więcej niż 10% ogółu grupy docelowej.

Kandydaci/Kandydatki będą mogli/ły otrzymać dodatkowe punkty za spełnienie następujących kryteriów (przyznanych na podstawie zapisów w formularzu rekrutacyjnym):

– Kandydat/Kandydatka jest osobą, która w wyniku pandemii COVID-19 utraciła pracę od dnia 14 marca 2020 r. (+5 pkt).
– Zaplanowano utworzenie dodatkowego miejsca pracy (na podstawie umowy o pracć, przez okres co najmniej 1 miesiąca, w wymiarze co najmniej 1/2 etatu) w okresie 12 miesięcy od dnia rozpoczęcia działalności gospodarczej (+5 pkt).

Dodatkowe punkty premiujące zostaną przyznane po etapie wyłonienia uczestników projektu.

OFEROWANE WSPARCIE

1. Usługi szkoleniowe:
   – szkolenie grupowe – 40 godzin.
   – szkolenia indywidualne – ściśle dostosowane do indywidualnych potrzeb i predyspozycji uczestników/czek projektu, w tym m.in. szkolenia indywidualne z wykorzystaniem programów użytkowych związanych z prowadzeniem działalności gospodarczej – łącznie 16 godzin/os.
2. Dotacja bezzwrotna na rozpoczęcie działalności gospodarczej – 23 050,00 zł netto.
3. Wsparcie pomostowe finansowe – 1 500,00 zł netto x 12m-cy.

Dopuszcza się możliwość wcześniejszego zamknięcia naboru formularzy rekrutacyjnych.

Fundusze Europejskie Program Regionalny | Rzeczpospolita Polska | lubelskie Smakuj życie! | Unia Europejska Europejski Fundusz Społeczny

eprasa.pl 57d944343b

CHEŁM

Wiatr zrywał dachy i powalał drzewa

29 interwencji w związku z silnymi podmuchami wiatru odnotowali w sobotę, 19 lutego, chełmscy strażacy.

Jak informuje **Wojciech Chudoba**, rzecznik Komendy Miejskiej Państwowej Straży Pożarnej w Chełmie, zdarzenia dotyczyły uszkodzonych dachów i powalonych drzew, m.in. na ul. Hrubieszowskiej, czy Lwowskiej. Na szczęście nikomu nic się nie stało. Problemem było też to, że czasem nie działał numer alarmowy 112. Gdyby taka sytuacja miała się powtórzyć należy dzwonić na bezpośredni numer kontaktowy do stanowiska kierowania komendanta straży: 504 261 989. Co ważne, z telefonu tego należy korzystać tylko wtedy, gdy nie działa numer 112. **(k)**

Samodzielny Publiczny Wojewódzki Szpital Specjalistyczny w Chełmie

Samodzielny Publiczny Wojewódzki Szpital Specjalistyczny w Chełmie realizuje współfinansowany ze środków Europejskiego Funduszu Społecznego, w ramach Programu Operacyjnego Wiedza Edukacja Rozwój 2014-2020, Działanie: 5.1 Programy profilaktyczne, projekt:

"BORELIOZA W LUBELSKIM I PODLASKIM- PROFILAKTYKA, BADANIE I LECZENIE"

Jeżeli spełniasz oba poniższe warunki:

- **jesteś osobą w wieku aktywności zawodowej (osobą pracującą albo pozostającą bez zatrudnienia, ale poszukującą pracy),**
- **jesteś osobą w wieku 15 i więcej lat z terenu woj. lubelskiego lub podlaskiego**

i podejrzewasz, że kleszcz zaraził Cię BORELIOZĄ…

SKORZYSTAJ Z BEZPŁATNYCH BADAŃ!

Zadzwoń na numer 82 562 32 11 (SPWSzS w Chełmie) lub skontaktuj się z najbliższym ośrodkiem oferującym wsparcie w ramach projektu - aktualizowana lista POZ współpracujących w ramach projektu znajduje się na stronie

https://stop-boreliozie.pl/

Celem projektu jest zmniejszenie zapadalności i poprawa wykrywalności boreliozy z Lyme

Pamiętaj, że BORELIOZA jest chorobą wyleczalną (szacunkowo do ok. 90% przypadków) jeśli została wcześnie rozpoznana i prawidłowo zdiagnozowana

Borelioza to wieloukładowa choroba zakaźna, będąca skutkiem pokłucia przez kleszcza i zarażenia bakteriami z grupy krętków Borrelia burgdorferi.

Zakażone kleszcze występują na terenach zielonych, również w ogrodach, na skwerach czy w parkach. Młodociana forma kleszcza ma wielkość ziarenka maku (lub główki od szpilki), stąd wiele osób chorych nie kojarzy faktu ukłucia.

Najczęstsze miejsca wkłuć kleszcza to: zgięcia stawów, wewnętrzna strona ud lub ramion, pachy, pachwiny, linia włosów i okolice za uszami (zwłaszcza u dzieci!)

Po pobycie na terenach zielonych sprawdź dokładnie całe ciało (np. pod prysznicem). Dzieci mają największe w populacji narażenie na choroby odkleszczowe. Sprawdzaj regularnie również zwierzęta domowe - mogą wnieść kleszcze na Twoje łóżko!

Wkłutego kleszcza należy jak najszybciej mechanicznie usunąć ze skóry. Nie smaruj, nie drażnij, nie ściskaj fasolkowatego odwłoka kleszcza, aby nie zwracał treści pokarmowej do rany. Uchwyć kleszcza za aparat gębowy jak najbliżej powierzchni skóry (najlepiej przeznaczonym do tego narzędziem - pęsetą, kleszczołapką, kleszcz-kartą) i delikatnie usuń ze skóry.

U części chorych pierwszym objawem zakażenia krętkami Borrelia może być rumień wędrujący - owalna, różowawa zmiana skórna występująca po kilku dniach od ukłucia. Rumień wędrujący, jeśli wystąpi, jest stuprocentową oznaką boreliozy i wskazaniem do bezzwłocznego leczenia, bez wykonywania dodatkowych badań!

U części chorych zmiana skórna może zostać przeoczona, może nie być typowa, może też być mylona z ukąszeniami owadów lub objawami innych chorób. Nierozpoznana wystarczająco wcześnie borelioza może zająć dalsze układy ciała, między innymi stawy, serce i układ nerwowy

Im wcześniej wykryta borelioza, tym łatwiejsze leczenie i tym większa szansa powrotu do pełnej sprawności.

Unikaj narażenia na pokłucie przez kleszcze. Spaceruj środkiem ścieżki, unikaj zarośli i przerośniętych traw. Stosuj odzież zakrywającą ciało - spodnie wpuszczone w buty, koszula wpuszczona w spodnie - w ten sposób zauważysz kleszcza zanim wpełznie pod ubranie. Stosuj środki odstraszające kleszcze. Po każdym pobycie na łonie natury sprawdź dokładnie całe ciało (np. pod prysznicem). Sprawdź dzieci! Jeśli znajdziesz wkłutego kleszcza - jak najszybciej usuń go skóry odpowiednim narzędziem - zmniejszysz w ten sposób ryzyko przeniesienia groźnych patogenów.

Jednocześnie informujemy, że SPWSzS w Chełmie prowadzi nabór placówek Podstawowej Opieki Zdrowotnej (POZ) do współpracy w ramach powyższego projektu.

Warunki i kryteria rekrutacji POZ oraz regulamin rekrutacji i udziału w projekcie znaleźć można na stronie internetowej https://www.szpital.chelm.pl/ w zakładce https://szpital.chelm.pl/index.php/aktualnosci/156-ogloszenie-o-naborze-placowek-poz-do-wspolpracy-w-ramach-projektu-pn-borelioza-w-lubelskim-i-podlaskim-profilaktyka-badanie-i-leczenie

Pracowników medycznych zainteresowanych podniesieniem kwalifikacji zawodowych w zakresie boreliozy, zapraszamy do udziału w bezpłatnym szkoleniu na platformie e-learningowej: https://elearning.spartanska.pl/Account_LogOn?ReturnUrl=/

Fundusze Europejskie Wiedza Edukacja Rozwój · Rzeczpospolita Polska · Unia Europejska Europejski Fundusz Społeczny

CHEŁM. Leśna bibka

Choć zima na dworze, imprezy przy ognisku w Borku cieszą się niegasnącą popularnością. - Monitoring pilnuje, czy wszyscy dbają o porządek. Ale spokojnie, nie ma mikrofonów, więc można mówić, co się chce i o kim - śmieją się leśnicy.

Od minionych wakacji w Borku istnieje specjalne miejsce ogniskowe. I choć może się wydawać, że obecnie pogoda nie sprzyja raczej imprezom w plenerze, słowa leśników temu przeczą.

- To był strzał w dziesiątkę - podkreśla **Piotr Kosmala** z Nadleśnictwa Chełm.

Spotkania plenerowe w Borku nawet zimą są popularne wśród chełmian. Spotykają się tu spontanicznie młodzi i nieco starsi, całe rodziny (w ub.r. była nawet impreza na 150 osób). Każdy może rozpalić ognisko bez uzgadniania tego wcześniej z nadleśnictwem. Obok paleniska leżą pozostawione przez leśników kawałki drewna, z instrukcją, by oszczędnie gospodarować zasobami - tak, by nie zabrakło dla innych. - Popołudniami, w piątki i soboty, włączane jest automatycznie oświetlenie na kilka godzin. Jeśli jednak ktoś chce zorganizować imprezę przy ognisku w inny dzień, przykładowo w niedzielę, nie ma problemu. Wystarczy, że wcześniej zgłosi ten fakt w nadleśnictwie - również za darmo uruchomimy oświetlenie - dodaje Kosmala. **(pc)**

CHEŁM.

Kosmetyka zamiast przebudowy

Konkurs z pompą nie wypalił i hala targowa nadal w sferze marzeń

Nie wypalił konkurs na wizualizację hali i otoczenia targowiska przy al. Armii Krajowej w Chełmie. Mimo szumnych planów i przeznaczenia 15 tys. zł dla zwycięzcy konkursu żaden architekt a nawet student architektury nie był zainteresowany pochyleniem się nad stołem kreślarskim.

Od dawna mieszkańcy Chełma zwracają uwagę, że targowisko przy Armii Krajowej straszy swoim wyglądem i psuje wizerunek centrum miasta i rozrastającego się po sąsiedzku osiedla mieszkaniowego. Wydawało się, że spółka poczyniła pierwsze kroki, by ten wizerunek zmienić. Pod koniec roku prezes Chełmskiego Parku Wodnego i Targowisk Miejskich ogłosił konkurs studialny na opracowanie koncepcji budowy hali targowej oraz zagospodarowania terenu targowiska przy al. Armii Krajowej i Lutosławskiego. Konkurs poprzedziła ankieta wśród 400 mieszkańców miasta i rozmowy z kupcami. Wynikło z nich, że wszyscy oczekują budowy nowoczesnej hali targowej. Uczestnicy konkursu mieli czas na złożenie prac 31 stycznia br. a zwycięzca, na którego czekało 15 tys. zł nagrody, miał być wyłoniony w połowie lutego.

Jeszcze przed ogłoszeniem konkursu prezes Juszczak mówił, że planowany koszt budowy hali nie może przekroczyć 7 mln zł, a jednokondygnacyjny budynek powinien mieć od 2 do 4 tys. metrów kwadratowych powierzchni użytkowej. Powinna się w nim znaleźć strefa gastronomiczna, podziemne parkingi i wiele innych udogodnień. Wizualnie obiekt powinien się wpisywać w okolicę i być wizytówką miasta.

Ale wygląda na to, że na razie na szumnych zapowiedziach się skończy. Konkursu nie rozstrzygnięto, bo nikt do niego nie przystąpił. Niektórzy pytają czy to nie wina organizatorów, którzy nie dotarli do odpowiednich osób z informacją o takim przedsięwzięciu. I drwią z pomysłu prezesa.

- Faktycznie nie było zainteresowania, ale dlatego, że większość firm chciałaby robić na zasadzie projektuj i buduj, a na taką inwestycję ani spółki, ani miasta nie stać - przyznaj A. Juszczak. - Dlatego chcieliśmy przygotować na razie samą wizualizację, bez projektu budowlanego, żebyśmy wiedzieli, koło czego się poruszamy, jak to może wyglądać. Zależało nam na tym, żeby było to z pompą. Konsultowaliśmy się ze stowarzyszeniem architektów w Lublinie, liczyliśmy na prace uczelnianie, ale nikt się nie podjął zadania.

Prezes Juszczak mówi, że na razie spółka skupi się, wraz z kupcami, na uporządkowaniu i kosmetyce targowiska i terenu wokół i będzie czekać aż pojawią się możliwości pozyskania dofinansowania na przebudowę. **(bf)**

eprasa.pl 57d944343b

REJOWIEC

Chciał zabić ciotkę prądem

Szatański plan na pozbawienie życia swojej ciotki zrodził się w głowie 17-letniego chłopaka. Nastolatek postanowił porazić kobietę prądem za pomocą kabla włożonego do gniazdka elektrycznego. Ofiara przeżyła, a policja ruszyła w pościg za niedoszłym mordercą. Nastolatek trafił do aresztu.

Około godziny 10:20, w czwartek (16 lutego), służby ratunkowego otrzymały zgłoszenie do porażenia prądem w Maryninie pod Rejowcem. Pod wskazany adres natychmiast wysłani zostali ratownicy, strażacy i policjanci. Gdy weszli do domu, w którym miała znajdować się poszkodowana, szybko zrozumieli, że nie był to nieszczęśliwy wypadek, a usiłowanie zabójstwa.

Dom, w którym omal nie doszło do tragedii, współdzielą dwie rodziny. Tego feralnego ranka 17-latek wszedł do części zamieszkałej przez swoją ciotkę i zasadził się na biedną kobietę. Nie wiadomo, jakie były jego motywy, co kierowało chłopakiem, że w jego umyśle zrodził się tak nieprawdopodobny, okrutny i chory plan. Wszedł do pokoju, w którym leżała i, jak ustalili wstępnie policjanci, poprzez kabel elektryczny, podłączony do gniazdka, raził kobietę prądem.

- 44-latka zaczęła się bronić i krzyczeć, wówczas młody mężczyzna, chcąc ją uciszyć, przyłożył jej do twarzy poduszkę i zaczął ją dusić - relacjonuje starszy sierżant **Angelika Głąb-Kunysz** z chełmskiej policji. - Gdy usłyszał krzyki członków rodziny, wyskoczył przez okno i uciekł - dodaje.

44-latka przeżyła. Doznała jedynie powierzchownych oparzeń skóry na przedramieniu. Zdawszy sobie sprawę, że napięcie było zbyt niskie, 17-latek uciekł z domu, zanim wezwano pomoc. Policjanci ruszyli w pościg za nieletnim uciekinierem. Zbiega namierzono kilka godzin później, po południu, na terenie oddalonej o ponad 50 km od Marynina gminy Jabłonna w powiecie lubelskim. Został zatrzymany i przetransportowany do policyjnej izby zatrzymań. Następnego dnia trafił przed oblicze prokuratora, który przedstawił mu zarzut usiłowania zabójstwa. Śledczy złożyli do sądu wniosek o areszt dla niedoszłego zabójcy, który został rozpatrzony pozytywnie. Chłopakowi grozi od 8 do 25 lat więzienia, a nawet dożywocie. **(pc)**

Pożałował, że się zlitował

Przyjął pod swój dach byłego skazańca, a ten dwukrotnie go okradł. Po pierwszym razie kryminalista przeprosił i zwrócił część skradzionej gotówki, ale zaraz potem wrócił po resztę i na dokładkę zabrał rower swojego „wybawcy".

52-latek jakiś czas temu opuścił mury więzienia, gdzie odbywał karę m.in. za kradzieże i włamania. Przyjechał do wsi pod Żmudzią i błąkał się po okolicy, aż zainteresował się nim okoliczny mieszkaniec. 50-latek mieszka sam, zlitował się nad bezdomnym byłym skazańcem i zaproponował mu schronienie. Przyjął go pod swój dach, czego dziś pewnie gorzko żałuje.

Złodziej, jak się szybko okazało, nie nawrócił się w zakładzie karnym. Zobaczył, gdzie 50-latek trzyma gotówkę oraz chowa klucz do domu. Zabrał kluczyk ze skrytki na podwórzu pod nieobecność właściciela, otworzył barek w pokoju i zabrał ukryte w nim 4000 zł. Po powrocie do domu gospodarz odkrył prawdę i poszedł rozmówić się z kryminalistą. Ten uronił krokodyle łzy i oddał mężczyźnie to, czego nie zdążył wydać. Jednak kilka dni później, gdy gospodarza znów nie było w domu, złodziej ponownie skorzystał z klucza, wszedł i ukradł zwrócone wcześniej pieniądze. Na dodatek zabrał też rower.

We wtorek po południu (15 lutego) pokrzywdzony zgłosił się do Komisariatu Policji w Żmudzi.

- Policjanci odzyskali skradziony rower, a złodziej został zatrzymany i osadzony w policyjnym areszcie. Za kradzież z włamaniem grozi mu kara nawet do 10 lat pozbawienia wolności - informuje starszy sierżant **Angelika Głąb-Kunysz** z Komendy Miejskiej Policji w Chełmie. **(pc)**

Zmarł w domu

We wtorek (15 lutego) przed godziną 9 dyspozytor wojewódzkiego Centrum Powiadamiania Ratunkowego odebrał zgłoszenie od zaniepokojonego mieszkańca Chełma, który nie mógł skontaktować się z 86-latkiem z os. Dyrekcja Dolna. Pod wskazany adres przy ul. Wołyńskiej wysłane zostały służby ratunkowe. Nawoływanie nie odniosło żadnego skutku, więc strażacy przy pomocy podręcznego sprzętu burzącego wyważyli drzwi do mieszkania starszego pana i weszli do środka. Zaraz potem ujawnili zwłoki gospodarza, leżące na podłodze. Plamy opadowe były już widoczne. O zdarzeniu powiadomiony został prokurator, ale na ciele denata nie ujawniono żadnych śladów świadczących o tym, by do śmierci 86-latka przyczyniły się osoby trzecie. **(pc)**

Nastraszył swoją eks

Nie lada strachu napędził swojej byłej partnerce mieszkaniec ulicy Połanieckiej, który w środę rano (16 lutego) wysłał kobiecie wiadomość z informacją, że zamierza popełnić samobójstwo. Ta natychmiast podniosła larum i zadzwoniła pod numer alarmowy, wzywając pomocy. Podała mundurowym dokładny adres zamieszkania swojego byłego, a ci bez zbędnej zwłoki ruszyli do jego bloku. Zwołano też strażaków, by w razie potrzeby siłowo otworzyli drzwi, ale ostatecznie nie było takiej potrzeby. Nieszczęśnik wpuścił policjantów do środka. Choć nie było nawet południa, mężczyzna był już pijany w sztok. Okazało się, że chciał nastraszyć swoją byłą. **(pc)**

Prawdziwa woda ognista?

Oficjalnie problem nie istnieje. Nieoficjalnie w każdej wsi ludzie wiedzą, kto i co pędzi. Dla mieszkańca gminy Chełm przygoda z nielegalną produkcją alkoholu skończyła się jednak fatalnie. Podczas destylacji jedno z naczyń nie wytrzymało. Ciecz wydostała się poza aparaturę, doszło do zapłonu. Mężczyzna doznał poparzeń drugiego stopnia. Z obrażeniami m.in. klatki piersiowej, okolic twarzy i jamy ustnej został zabrany przez zespół ratownictwa medycznego. Trafił najpierw na chełmski SOR, ale z uwagi na jego stan lekarze zdecydowali o odesłaniu pacjenta do Łęcznej, gdzie znajduje się specjalistyczne centrum leczenia oparzeń. Wersja oficjalna mężczyzny była taka, że rozpalał w piecu, ale nikt nie uwierzył w jego historię. **(pc)**

KRAŚNICZYN / WOJSŁAWICE / CHEŁM

Wymuszenie zakończone w szpitalu

Jadąca Audi mieszkanka gminy Chełm wymusiła pierwszeństwo na kierowcy Opla z gminy Wojsławice. W efekcie jedna osoba trafiła do szpitala.

Do groźnie wyglądającego zdarzenia doszło w poniedziałek, 14 lutego, po godz. 10 na drodze wojewódzkiej nr 846 w miejscowości Bończa w gminie Kraśniczyn. - Jak wynika z ustaleń policjantów, 63-letnia mieszkanka gminy Chełm, kierująca samochodem osobowym marki Audi, podczas włączania się do ruchu nie ustąpiła pierwszeństwa przejazdu, doprowadzając do zderzenia z osobowym Oplem - relacjonuje **Jolanta Babicz**, rzecznik krasnostawskiej policji. Oplem kierował 50-letni mieszkaniec gminy Wojsławice, który przewoził dwie pasażerki. Jedna z nich została przewieziona na oddział ratunkowy krasnostawskiego szpitala. Badanie policyjnym alkomatem wykazało, że kierowcy byli trzeźwi. Na szczęście pasażerka Opla nie doznała poważnych obrażeń ciała - dodaje. 63-latka z gminy Chełm została ukarana mandatem w wysokości 1500 zł. **(kg)**

Miłość za kratami mało romantyczna

Bez hucznego przyjęcia z gronem weselników, bez tortu dla nowożeńców i nocy poślubnej. Mimo to co roku kilka kobiet decyduje się na taki mało romantyczny ślub z osadzonymi w chełmskim więzieniu, bo podobno miłość nie wybiera, a z niektórymi decyzjami w życiu nie warto czekać.

Tydzień temu zakochani obchodzili swoje święto. Walentynki - chociaż na odległość - celebrowali również niektórzy osadzeni w Zakładzie Karnym w Chełmie. Mówi się, że miłość jest ślepa - coś w tym jest, bo na wielu skazańców czekają w domach ich żony czy partnerki. Jedne poznały swoich ukochanych kryminalistów w trakcie odbywania przez nich kary (drogą korespondencyjną), inne jeszcze przed wyrokiem. Niektóre są na tyle zdeterminowane, że świadomie podejmują tę najważniejszą decyzję w życiu i rezygnują z wielomiesięcznych przygotowań do ślubu na rzecz szybkiego zalegalizowania związku za kratami (znacznie częściej to pan młody przebywa za kratami, a panna młoda na wolności. Zdecydowanie rzadziej zdarzają się śluby między dwiema osobami odsiadującymi kary).

W 2019 r. w Zakładzie Karnym w Chełmie 6 osadzonych zawarło związek małżeński, w 2020 r. - 4 osadzonych, a w roku ubiegłym - 5. W bieżącym, 2022, jeszcze żaden nie poinformował tutejszej kadry o chęci zawarcia ślubu, ale z czasem wszystko może się zmienić.

Choć w ZK są zatrudnieni duchowni, nie zdarzyło się jeszcze, żeby któryś udzielał ślubu. Wszystkie związki zawarte zostały przed urzędnikiem USC. Wszystko odbywa się prawie tak, jak w przypadku „normalnego" ślubu. Jest wybranie terminu, zgoda od dyrekcji więzienia, a w ten wielki dzień panna młoda wraz ze świadkami i obrączkami oraz garniturem dla pana młodego stawiają się w zakładzie karnym. Sama ceremonia nie ma szczególnie eleganckiej oprawy, odbywa się w więziennej sali widzeń, bez żadnych dekoracji. Nie uczestniczą w niej ani inni goście, ani nawet rodzice nowożeńców. Urzędnik wygłasza mowę, zakochani powtarzają słowa przysięgi, podpisują dokumenty, wymieniają się obrączkami i całusami. Całość trwa parę chwil, a potem przychodzi czas rozstania. Osadzony wraca do celi, a jego świeżo poślubiona małżonka musi wraz ze świadkami opuścić mury więzienia. Przed pandemią mogłaby jeszcze zostać na widzenie, ale te z uwagi na obostrzenia zostały zawieszone. Na pamiątkę skazanemu zostaje jedynie obrączka, a jego luba w samotności odlicza dni w kalendarzu do wyjścia męża na wolność. **(pc)**

eprasa.pl 57d944343b

Zdecydował brak lotniska.

Amerykańska baza nie dla Orchówka

Cały świat wstrzymał oddech w oczekiwaniu na rosyjską inwazję na Ukrainę, która wydaje się być przesądzona. Do Polski przylatują żołnierze z USA, którzy w ubiegłym tygodniu odwiedzili powiat włodawski, gdzie oglądali teren pod budowę bazy wojskowej.

Ostatnie dni przyniosły eskalację konfliktu we wschodniej Ukrainie. Wzmogła się aktywność prorosyjskich separatystów, Rosjanie skoncentrowali jeszcze większe siły i sprzęt na granicy i wydaje się być już kwestią dni, kiedy nastąpi inwazja. Cały Zachód z niepokojem czeka na to, co zrobi Władimir Putin. Stany Zjednoczone nie tylko grożą surowymi sankcjami, ale też wzmacniają swoją obecność na wschodniej flance NATO. Założyli nową bazę w Mokrem koło Zamościa, wiele wskazuje na to, że zainstalują się również w okolicach Białej Podlaskiej. W poszukiwaniu miejsc na obóz wojskowy w ubiegłym tygodniu amerykańcy żołnierze odwiedzili powiat włodawski. - Zostałem poproszony o wskazanie obiektu o powierzchni ok. 10 hektarów, który byłby oddalony od granicy najwyżej o 15 kilometrów, na którym mogłaby powstać amerykańska baza wojskowa - mówi **Andrzej Romańczuk**, starosta włodawski. - Działka spełniająca te wymagania jest położona w Orchówku, niedaleko byłej garbarni i jej największą zaletą jest fakt, że leży w miejscu o znaczeniu strategicznym, czyli niedaleko trójstyku granic Polski, Białorusi i Ukrainy. Niestety, Amerykanie nie zdecydowali się brać tej lokalizacji pod uwagę z jednego względu - w pobliżu nie ma lotniska - dodaje starosta. Bliskość takiego obiektu bardzo ułatwia wojskowym z USA nie tylko logistykę, ale daje też szansę na szybką i sprawną ewakuację.
(bm, Fot. 18 Dywizja Zmechanizowana)

Nie gapmy się, a reagujmy

Widząc tłum gapiów dokoła i leżącego na chodniku mężczyznę, strażnicy miejscy natychmiast ruszyli na ratunek. Niestety, starszy pan zmarł po dowiezieniu do szpitala. Możliwe, że udałoby się go uratować, gdyby któryś z gapiów - zamiast tylko stać i patrzeć - wezwał wcześniej karetkę i udzielił pierwszej pomocy.

Wszystko rozegrało się około godziny 8, w środę (16 lutego). Patrol straży miejskiej był tego ranka w urzędzie miasta. Po opuszczeniu ratusza ruszył oznakowanym samochodem wzdłuż ul. Lubelskiej. Niedaleko dawnego „Ceeresu" strażnicy zwrócili jednak uwagę na grupkę gapiów zebranych wokół leżącego na ziemi starszego mężczyzny. Natychmiast włączyli sygnały, zmienili kierunek jazdy i ruszyli na ratunek. Ludzie tymczasem stali wokół i gapili się jedynie na nieprzytomnego i sinego już człowieka, a na pytania straży, czy ktoś w ogóle zadzwonił po karetkę, nie potrafili jednoznacznie odpowiedzieć.

Nie tracąc więcej czasu, jeden ze strażników rozpoczął sztuczne oddychanie, drugi wezwał pogotowie do pacjenta z zatrzymaniem krążenia. Po zaledwie 3 minutach na miejsce dojechał zespół ratownictwa medycznego i przejął pacjenta, podłączając nieprzytomnego 71-latka do defibrylatora.

- Brawa dla strażników. Wykazali się postawą godną naśladowania - mówią pracownicy chełmskiej stacji ratownictwa medycznego.

Strażnicy pomogli wnieść pacjenta do karetki, a ZRM - cały czas prowadząc reanimację - przekazał go lekarzom z SOR-u. Niestety, już w trakcie transportu stan starszego pana się pogorszył. W szpitalu mężczyzna zmarł. Choć reakcja strażników miejskich i pogotowia była natychmiastowa, pomoc przyszła za późno. Nie wiadomo jak długo starszy pan leżał na chodniku. Możliwe, że gdyby któryś z gapiów zebranych wokół niego - zamiast stać i obserwować całą akcję niczym film - podjąłby się udzielenia pierwszej pomocy i zadzwonił wcześniej pod 112, mężczyzna by przeżył. **(pc)**

Odzyskali toyotę

Funkcjonariusze z Nadbużańskiego Oddziału Straży Granicznej odzyskali samochód osobowy marki Toyota o wartości 150 tys. zł. Kradziony pojazd usiłował wywieźć na Ukrainę cudzoziemiec.

53-letni obywatel Ukrainy stawił się do odprawy granicznej w Dorohusku, na kierunku wyjazdowym z Polski, w środę (16 lutego). Samochód, którym podjechał do kontroli (Toyota Rav4, rok prod. 2021), zainteresował pograniczników. Jak się zaraz okazało, mieli nosa. Pojazd ewidentnie pochodził z przestępstwa, dlatego strażnicy graniczni zabezpieczyli go na służbowym parkingu.

- Podczas prowadzonej kontroli granicznej, funkcjonariusze SG zauważyli ślady ingerencji w pole numeryczne VIN auta. W sprawie wszczęto postępowanie przygotowawcze. Kierowca został przesłuchany w charakterze świadka, zaś odzyskany pojazd zabezpieczono - informuje kpt. **Dariusz Sienicki**, rzecznik prasowy Nadbużańskiego Oddziału Straży Granicznej. - W minionym roku funkcjonariusze z Nadbużańskiego Oddziału SG odzyskali różnego rodzaju pojazdy o łącznej wartości ponad 12 milionów złotych - dodaje. **(pc)**

Czy za twoją ścianą nie mieszka ktoś taki?

Podarte buty i widmo eksmisji

Apel Stowarzyszenia „Tak Niewiele" o buty w rozmiarze 43 dla młodego, niepełnosprawnego chełmianina, chodzącego w podartych pantoflach, zwrócił uwagę wielu chełmian. Po tym, jak zmarła matka 28-latka, znalazł się on w dramatycznej sytuacji.

Działacze Stowarzyszenia „Tak Niewiele" z siedzibą przy ul. Młodowskiej w Chełmie stawiają sobie za cel opiekę przede wszystkim nad osobami starszymi i chorymi. W ciągu ponad ośmiu lat działalności wolontariusze „Tak Niewiele" przeprowadzili wiele akcji charytatywnych. Starają się pomagać poprzez aktywizację, wiedząc, że dawanie za darmo uczy bezczynności i postaw roszczeniowych. Ostatnio działacze Stowarzyszenia „Tak Niewiele" na fejsbukowym profilu zaapelowali o buty dla młodego, niepełnosprawnego chełmianina, który chodzi w porwanych pantoflach. Pisali o fatalnej sytuacji zaniedbanego, lękliwego, zamkniętego w sobie 28-latka, który unika ludzi i ze strachu przed nimi boi się podjąć jakąkolwiek pracę. Działacze stowarzyszenia informują, że mężczyzna pomimo swojej niepełnosprawności umysłowej nigdy nie był diagnozowany, nie ma też przyznanego stopnia niepełnosprawności. Dopóki żyła jego matka, miał wsparcie i utrzymanie. Teraz został z niczym, nie ma żadnego dochodu. Mieszka z bratem alkoholikiem. Bywa głodny. Na apel odpowiedziało wiele osób, których poruszyło to, w jak dramatycznej sytuacji znalazł się młody mężczyzna. Jedni oferowali buty, ubranie, inni ciepłe posiłki. Wiadomo, że z butów i ubrań 28-latek bardzo się ucieszył. Zbiórka wciąż trwa. Przydadzą się i buty i konserwy lub inna żywność, którą można przechować. Można je przynosić do siedziby stowarzyszenia przy ul. Młodowskiej. Ale działacze stowarzyszenia mówią, że potrzebna jest także taka pomoc, dzięki której 28-latek „stanie na nogi". Obecnie nie ma środków do życia i - co najgorsze - wkrótce może stracić dach nad głową. Młody mężczyzna próbował podjąć pracę, ale kontakty z innymi sprawiają mu trudność.

- Musimy wspólnie mu pomóc, chcemy, aby poszedł do lekarza, otrzymał świadczenie rentowe, opiekuna, który będzie mógł mu pomoc w normalnym życiu - mówi jedna z działeczek stowarzyszenia. - Trzeba go „usamodzielnić", oddzielić od brata alkoholika. Na początek potrzebna jest diagnoza. Może znajdzie się specjalista, który się tego podejmie. Najlepszym rozwiązaniem w przypadku tego młodego mężczyzny byłoby, gdyby znalazło się dla niego mieszkanie chronione. **(mo)**

Jest teraz czas na rozliczenia z fiskusem i przekazywanie 1 proc. podatku organizacjom pożytku publicznego. Stowarzyszenie „Tak Niewiele" również można w ten sposób wesprzeć. Oto jego nr KRS: 0000477241.

CHEŁM. Zaskakujące miejsce

Kurnik w centrum miasta

W centrum Chełma, tuż przy opuszczonym „Chrobrym", stoi szpetna komórka, wokół której biegają kury. Dla wielu osób taki widok w środku miasta jest nie do zaakceptowania. Ale według urzędników trzymanie kur w mieście nie jest zakazane.

Widok kurników czy biegających swobodnie kur to dzisiaj rzadki widok nawet na wsi. Przekona się o tym każdy, kto chciałby kupić kurkę z takiej domowej hodowli. Niegdyś przy każdym gospodarstwie biegał drób, ale dzisiaj właścicielom wiejskich posesji rzadko chce się doglądać ptactwa. Ale żywą kurę można obejrzeć w mieście. W samym centrum Chełma, tuż przy tzw. „Chrobrym" stoi ogrodzona siatką szopka a wokół niej biegają kury. - Ten widok jest zaskakujący. Coś takiego w samym środku miasta. Gdybym tego nie widziała, to bym nie uwierzyła - mówiła nam Czytelniczka. Niektórzy dopytywali czy to w ogóle dozwolone. I czy zwierząt gospodarskich nie powinno się trzymać wyłącznie na terenach wiejskich.

- Dla nas istotny jest dobrostan zwierząt, a nie lokalizacja hodowli - mówi **Agnieszka Lis**, powiatowy lekarz weterynarii w Chełmie. - My możemy sprawdzić, jakie mają warunki, czy mają odpowiednią paszę i wodę. A to, czy mogą być trzymane w mieście, reguluje plan zagospodarowania przestrzennego tego miasta.

Inspektorat przeprowadzał już kontrole w domowych hodowlach. Zazwyczaj po skargach sąsiadów. Ale dotyczyło to obrzeży miasta. Na kurnik przy ul. Sybiraków nikt nie skarżył się ani weterynarii, ani miejskim urzędnikom. Ci tłumaczą, że regulamin utrzymania czystości i porządku na terenie miasta określa wymagania w zakresie trzymania zwierząt gospodarskich. Przepisy dopuszczają trzymanie zwierząt gospodarskich na terenach wyłączonych z produkcji rolniczej, z wyjątkiem nieruchomości o zabudowie wielorodzinnej i nieruchomości, na których usytuowane są budynki użyteczności publicznej. Hodowla nie może oddziaływać negatywnie na poszczególne elementy środowiska, musi być zgodna z warunkami sanitarno-epidemiologicznymi i nie może być uciążliwa dla sąsiednich nieruchomości (dotyczy to zwłaszcza zapachu i hałasu). Każda hodowla musi być zabezpieczona, aby ptaki lub zwierzęta nie wydostały się z niej.

- Wedle powyższego, jeśli zachowane są wyżej wymienione wymagania, nie ma przeciwwskazań, co do istnienia takiego kurnika - informują urzędnicy z magistratu. **(bf)**

eprasa.pl 57d944343b

Studniówek czar

I Liceum Ogólnokształcące we Włodawie

eprasa.pl 57d944343b

Uroczystość w Przedszkolu Miejskim nr 1 we Włodawie

Wiewióreczki już prawdziwymi przedszkolakami

(11 lutego) W Przedszkolu Miejskim nr 1 we Włodawie odbyło się uroczyste Pasowanie na Przedszkolaka.

Głównymi bohaterami tej uroczystości były najmłodsze dzieci z grupy „Wiewióreczek", które w strojach galowych z wielkim przejęciem prezentowały zdobyte przez siebie umiejętności recytatorskie, wokalne oraz taneczne. Po części artystycznej nastąpił najważniejszy moment tego dnia - uroczyste pasowanie, którego dokonała dyrektor **Renata Torbicz**.

Ze względu na panujące obostrzenia, te wyjątkowe wydarzenie zostało nagrane i zamieszczone na przedszkolnym Facebooku.

Uroczystość przygotowały: **Anna Stopa**, **Anna Bajuk** z pomocą **Anny Michaluk** i **Doroty Struskiej**.

WŁODAWA. Pomogli bezinteresownie

Mundurowi z sercem

Pracownicy włodawskiej komendy policji zrobili zbiórkę i kupili wyposażenie domu dla mieszkanki Włodawy, która cały dobytek życia straciła w pożarze. Teraz do komendy wpłynęły podziękowania dla „aniołów w mundurach".

Do włodawskiej komendy wpłynęły podziękowania od Stowarzyszenia Centrum Wolontariatu we Włodawie. - Organizacja dziękuje kierownictwu, mundurowym i pracownikom oraz związkowi zawodowemu policjantów za „przekazane wsparcie i pomocną dłoń ku poszkodowanej w wyniku pożaru mieszkance Włodawy" - mówi **Elwira Tadyniewicz** z KPP we Włodawie. - W ubiegłym roku Stowarzyszenie Centrum Wolontariatu we Włodawie wystosowało apel o pomoc dla 74-latki z Włodawy. Kobieta po pożarze domu została bez dachu nad głową. Jej dom wymagał remontu oraz zakupu niezbędnego wyposażenia, których kosztów nie była w stanie pokryć z własnych środków. Na apel stowarzyszenia wolontariatu nie pozostali obojętni pracownicy i funkcjonariusze włodawskiej komendy, którzy przyłączyli się do akcji wspólnie z Zarządem Terenowym NSSZ"P" we Włodawie. Za zebrane środki została zakupiona kuchenka gazowa oraz butla. Policjanci postanowili również podarować potrzebującej inne środki wyposażenia domu. Zakupiony sprzęt został uroczyście przekazany przez szefa włodawskich policjantów oraz przewodniczącego związków zawodowych policjantów. „…Ciągle jeszcze istnieją wśród nas anioły. Nie mają wprawdzie żadnych skrzydeł, lecz ich serce jest bezpiecznym portem dla wszystkich, którzy są w potrzebie. Wyciągają ręce i proponują swoją przyjaźń…" – to cytat umieszczony na liście z podziękowaniami dla wszystkich policjantów i pracowników włodawskiej jednostki za okazaną pomoc. **(b)**

Biblioteka szuka zdjęć

Miejski Ludowy Klub Sportowy „Włodawianka" Włodawa w przyszłym roku będzie świętował 100-lecie istnienia. W związku ze zbliżającymi się obchodami Miejska Biblioteka Publiczna we Włodawie poszukuje fotografii i innych pamiątek dokumentujących działalność klubu. Zebrane materiały posłużą do stworzenia okolicznościowej wystawy. Dlatego książnica zaprasza wszystkich, którzy dysponują tego typu materiałami do Działu Regionalnego MBP Włodawa przy ul. Przechodniej 13, od poniedziałku do piątku w godzinach 10.00-16.00. Zdjęcia zostaną zeskanowane i natychmiast oddane właścicielowi. **(b)**

Działo się w Przedszkolu Miejskim nr 2 we Włodawie

Bal nad bale!

Kolorowe stroje, bajeczny wystrój i skoczna muzyka - w takiej atmosferze dzieci z Przedszkola Miejskiego nr 2 we Włodawie w dniach 9 i 10 lutego bawiły się podczas tegorocznego balu karnawałowego. Przedszkolaki z niecierpliwością czekały na tę niezwykłą chwilę, bo pomimo pandemii nastawiły się na wesołą zabawę. W trakcie balu z dumą prezentowały swoje bajeczne stroje i z wielką ochotą uczestniczyły w tańcach oraz konkursach. Wystrój sali balowej przeniósł tancerzy do afrykańskiej dżungli. W egzotycznym szaleństwie uczestniczyły wróżki, księżniczki, superbohaterowie, policjanci, sportowcy, postacie z bajek, a także przeróżne zwierzaki. Opracowanie scenariusza, dekoracje i prowadzenie balu było przygotowane przez nauczycielki: Agnieszkę Śpiewak i Katarzynę Kapitan. Ze względu na sytuację epidemiologiczną oraz bezpieczeństwo sanitarne dzieci i pracowników wydarzenie to zorganizowaliśmy oddzielnie w każdej grupie, pomimo tego zabawa przyniosła wychowankom wiele radości, co było głównym celem naszego balu. Ponadto tańce, zabawy, śpiew i konkurencje konkursowe umożliwiły integrację uczestników tej niecodziennej imprezy, a także rozwijały ich inwencję muzyczną i ruchową - przekonuje dyrektor Danuta Kloc. **(-)**

eprasa.pl 57d944343b

CHEŁM

Dzień i Tydzień Pomocy Ofiarom Przestępstw

Od 21 do 27 lutego trwa Tydzień Pomocy Ofiarom Przestępstw. Do akcji przystąpiły także Prokuratura Rejonowa w Chełmie oraz Ośrodek Zamiejscowy Prokuratury Okręgowej w Lublinie z siedzibą w Chełmie. Prokuratorzy będą osobiście lub telefonicznie udzielali porad osobom pokrzywdzonym przestępstwami.

Dyżury pełnione przez prokuratorów **Prokuratury Rejonowej w Chełmie** (ul. Sienkiewicza 20, od godz. 7^{00} do 11^{00}):

21 lutego - prok. Krystyna Biegalska-Laube, pokój 213, tel. **82 562 94 57,**
22 lutego - prok. Bożena Kwiatkowska, pokój 207 , tel. **82 562 94 52,**
23 lutego - prok. Grzegorz Chadała, pokój 302, tel. **82 562 94 60,**
24 lutego - prok. Marzena Ryniak, pokój 305, tel. **82 562 94 62,**
25 lutego - prok. Anna Pietrzak-Dragan, pokój 301, tel. **82 562 94 59,**
26 lutego - prok. Anna Stefańska-Karaś, pokój 307, tel. **82 562 94 64,**
27 lutego - prok. Anna Stefańska-Karaś, pokój 307, tel**. 82 562 94 64.**

Dyżury pełnione przez prokuratorów **w Ośrodku Zamiejscowym w Chełmie Prokuratury Okręgowej w Lublinie** (Chełm, ul. Sienkiewicza 20, od godz. 11^{00} do 15^{00}):

21 lutego - prok. Mariusz Koszuk, pokój nr 113, tel. 82 562 94 02,
22 lutego - prok. Magdalena Wieczerza, pokój nr 109, tel. 82 562 94 04,
23 lutego - prok. Mariusz Koszuk, pokój nr 113, tel. 82 562 94 02,
24 lutego - prok. Mariusz Snopek, pokój nr 218, tel. 82 562 94 15,
25 lutego - prok. Lesław Kwiatkowski, pokój nr 110, tel. 82 562 94 05.

(opr. red)

RUDA-HUTA

Uprasza się nie zjeżdżać z asfaltu!

W pobocze jak w masło

Droga wojewódzka nr 816 w Rudce, niedawno wyremontowana, już wymaga naprawy. - Coś jest nie tak z poboczem, które zaczyna się rozpadać - zaalarmował nas Czytelnik z gminy Ruda-Huta.

W ubiegłym tygodniu otrzymaliśmy zdjęcie drogi wojewódzkiej nr 816 wykonane w Rudce (gmina Ruda-Huta). - Odcinek ten, aż do miejscowości Siedliszcze w gminie Wola Uhruska, został całkiem niedawno przebudowany - mówi nasz Czytelnik. - Oczywiście cieszymy się z tej inwestycji, ale zaczynamy mieć obawy czy z drogą wszystko jest w porządku - dodaje. Na fotografii, jaką otrzymaliśmy, widać bowiem rozpadające się pobocze. - Nie wiem, jak oni je zrobili, ale wystarczy, że najedzie na nie ciężarówka, a pobocze zaczyna się zapadać. Widać to dokładnie na zdjęciu. Skoro kilka tygodni po zakończeniu inwestycji już coś z nią jest nie tak, to co będzie dalej? - zastanawia się Czytelnik.

O komentarz poprosiliśmy rzecznika prasowego Zarządu Dróg Wojewódzkich w Lublinie.

- Droga wojewódzka nr 816, na wymienionym przez pana odcinku, nie była poddana przebudowie, a jedynie został przeprowadzono jej remont - wyjaśnia **Karol Jakubowski**. - Wykonawca miał także za zadanie wykonać pobocza drogi za pomocą destruktu na głębokość 5 cm - dodaje. Rzecznik podkreśla, że pobocza te mają za zadanie służyć pieszym do bezpiecznego poruszania się w miejscach, gdzie nie ma chodnika ani ciągów pieszo-rowerowych, a nie samochodom, gdyż nie są one utwardzone. - Nieprawdą jest to, że pobocze się rozpada. Jedynie na niewielkim jego odcinku, w miejscu gdzie najechał na nie samochód, pojawiło się zgłębienie na głębokość kilku centymetrów - przekonuje rzecznik.

Jakubowski zapewnia, ze opisywany odcinek jest na gwarancji i w momencie poprawy warunków pogodowych wykonawca inwestycji ma za zadanie zlikwidować nierówności. **(kg)**

Powiat krasnostawski

Wiało nie na żarty

Sobota, 19 lutego, była kolejnym gorącym dniem dla krasnostawskich strażaków. - Odnotowaliśmy wtedy 25 interwencji dotyczących zagrożeń powodowanych przez podmuchy silnie wiejącego wiatru - mówi Kamil Bereza z KP PSP w Krasnymstawie.

- Zdarzenia, w których uczestniczyli nasi strażacy, dotyczyły zabezpieczenia uszkodzonych połaci dachowych budynków mieszkalnych oraz gospodarczych, usuwania powalonych drzew, zabezpieczenia uszkodzonych linii energetycznych oraz gaszenia rozdzielni energetycznych. Strażacy mają ręce pełne roboty, zdarzeń wciąż przybywa - relacjonował na gorąco **Kamil Bereza**. Do uszkodzenia dachów na posesjach doszło m.in. w gminie Żółkiewka, w miejscowościach: Wierzchowina, Żółkiewka, Tokarówka i Wólka (interweniowała tam jednostka OSP KSRG Żółkiewka). W Woli Idzikowskiej wiatr zerwał dach a w Fajsławicach powalił drzewo na drogę. Do tych zdarzeń wyjeżdżała OSP KSRG Fajsławice. **(k)**

Powiat włodawski

Drzewo zmiażdżyło kabinę, ale uszli z życiem

W sobotę również nad powiatem włodawskim przeszła wichura. Silne podmuchy przewróciły wiele drzew. Jedno z nich spadło na jadące drogą wojewódzką między Sobiborem a Orchówkiem (gm. Włodawa) Mitsubishi L200. Okazała sosna runęła wprost na kabinę. Mimo bardzo poważnych uszkodzeń auta, jego kierowca i pasażer zdołali o własnych siłach opuścić pojazd. Pierwszej pomocy udzielili im strażacy, a następnie przekazali załodze karetki pogotowia. Na szczęście osoby te doznały jedynie powierzchownym i niegroźnych obrażeń. **(b)**

eprasa.pl 57d944343b

CHEŁM. Pozytywny finał interwencji

Pomogliśmy odzyskać zasiłek

Po naszym tekście „Bez adresu, to i bez zasiłku" cierpiąca na kilka chorób mieszkanka Chełma odzyskała prawo do zasiłku stałego w wysokości ok. 700 zł. - Chciałam wam podziękować za interwencję. Nie wiem, co bym zrobiła bez tych pieniędzy - przyznaje pani Barbara.

W ostatnim wydaniu „Nowego Tygodnia" pojawił się tekst pt. „Bez adresu, to i bez zasiłku", opisujący nieprzyjemną sytuację, z jaką spotkała się pani Barbara z Chełma, która od lat choruje na astmę, serce, padaczkę, a ostatnio usłyszała kolejną diagnozę: guz szyszynki. Z uwagi na fatalny stan zdrowia kobieta nie może pracować, a od stycznia br. Miejski Ośrodek Pomocy Rodzinie w Chełmie nie wypłaca jej zasiłku stałego w wysokości ok. 700 zł.

- Do końca ubiegłego roku dostawałam ten zasiłek. Mam umiarkowany stopień niepełnosprawności i potrzebuję takiej pomocy. Bez tych pieniędzy nie byłoby mnie stać na leki - opowiadała nam pani Barbara. W styczniu na jej konto pieniądze jednak nie trafiły.

- Próbowałam się dowiedzieć, dlaczego, skoro miałam go przyznany na dwa lata, więc także na rok 2022. W MOPR nie uzyskałam jednak pomocy. Wiem, że chodzi o to, że nie mam stałego adresu, ale co ja mam na to poradzić? Tak już potoczyło się moje życie - żaliła się kobieta.

Dorota Betka-Bartosiewicz, wicedyrektor MOPR w Chełmie, tłumaczyła, że pani Barbara nie otrzymała w styczniu zasiłku stałego z uwagi na niedopełnienie niezbędnych formalności. Z początkiem roku zasiłek się zwiększył, stąd istniała konieczność zweryfikowania sytuacji klienta poprzez przeprowadzenie wywiadu środowiskowego w miejscu jego zamieszkania. - Odmowa wskazania aktualnego adresu zamieszkania skutkuje uchyleniem decyzji. Pani Barbara pomimo rozmowy w dniu 26 stycznia, będąc osobiście w Ośrodku, nie złożyła oświadczenia o miejscu zamieszkania, które umożliwi przeprowadzenie wywiadu i tym samym wydanie decyzji administracyjnej zgodnie z literą prawa - tłumaczyła wicedyrektor.

Okazało się jednak, że sprawę da się załatwić. - Po ukazaniu się artykułu na mój temat w Nowym Tygodniu udałam się do MOPR i dowiedziałam się, że jednak mam prawo do tego zasiłku. Warto dodać, że panie były dla mnie bardzo miłe. Chciałam podziękować redakcji za interwencję - mówi pani Barbara. **(kg)**

ZDROWIE I URODA

KANA Katarzyna Kołodyńska
Pobieranie badań laboratoryjnych w domu pacjenta
- podstawowe badania krwi i moczu
- hormony, markery
- autoimmunologia, testy alergiczne
tel. 607 572 909
BADANIA WYKONYWANE W LABORATORIUM LUXMED W LUBLINIE

NOWOŚĆ! NIEWIDOCZNE NAKŁADKI ORTODONTYCZNE invisalign
Leczenie dzieci i dorosłych
Aparaty zdejmowane i stałe
SPECJALISTA lek. Dent. Dominika Grabowska - Miazek
ORTODONTA rejestracja: 502 508 888

Leczenie zachowawcze
Terapia ozonem
Endodoncja
Protetyka
Profilaktyka - skaling, piaskowanie, lakierowanie, lakowanie
GABINET STOMATOLOGICZNY
lek. dent. Dorota Paradowska Kędzierawska
Chełm, ul. K. Kurpińskiego 12; tel. 82 565 80 11
ZAPRASZAMY poniedziałek, środa, piątek w godz. 9 - 17; wtorek i czwartek w godz. 11 - 19
polub nas na

PRACOWNIA PROTETYCZNA
tech. dent. Jadwiga Branecka-Kania
WYKONAWSTWO I NAPRAWA PROTEZ
poniedziałek – piątek 10.00 -16.00
Chełm, Plac Kupiecki 10 (II piętro)
tel. 606-902-148

Indywidualna Specjalistyczna Praktyka Ortodontyczna
lek. stom. Paweł Maciejczak
specjalista ortodonta
Nowoczesne metody leczenia wad zgryzu
Chełm, ul. Piłsudskiego 11a
poniedziałek-środa-piątek
tel. 082 / 563 02 71

PROTEZY ZĘBOWE ELASTYCZNE CAŁKOWITE SILIKON
tech. Tomasz JANIAK
NAPRAWY - WYKONAWSTWO
Chełm, Lutosławskiego 4/16
Demos / obok antyków
czynne: 9:30 - 17:00 protetykachelm.pl
500 338 200

GABINET ZDROWIA PSYCHICZNEGO
Przychodnia Centrum
Dr n. med. Marek Daniłosio
specjalista psychiatra, psychoterapeuta
22-100 Chełm, ul. Szpitalna 47, tel. 82 569 90 10, 82 569 90 11
www.przychodniacentrum.com

LEK. TOMASZ WOJEWODA
SPEC. GINEKOLOG - POŁOŻNIK
KOMPLEKSOWA OPIEKA POŁOŻNICZA-GINEKOLOGICZNA
USG, KTG, cytologia
Przyjmuje poniedziałek 16.00-18.00
Chełm, ul. Wołyńska 32
REJESTRACJA
tel. 82 563 13 53, 82 565 13 53

Novena Clínica
lek. med. Piotr Kiwiński specjalista chirurg-onkolog
lek. med. Rafał Domagała specjalista chirurgii ogólnej
lek. med. Mariusz Nieróbca specjalista chirurgii ogólnej
lek. med. Maciej Siembida lekarz medycyny estetycznej
Lek. Med Karol Terlecki chirurgia naczyniowa
lek. med. Paweł Polski specjalista chirurgii ogólnej
CHIRURGIA
- OPERACJE PRZEPUKLIN
- OPERACJE STULEJKI, PLASTYKA NAPLETKA
- OPERACJE WODNIAKA JĄDRA
- OPERACJE GUZKÓW PIERSI
- USUWANIE ZNAMION I NOWOTWORÓW SKÓRY
- WYCINANIE WRASTAJĄCYCH PAZNOKCI
- USUWANIE BRODAWEK, ODCISKÓW
- USUWANIE KASZAKÓW, TŁUSZCZAKÓW
- KOREKTA BLIZN, „WSZYWKI"
- I WIELE INNYCH...
PROKTOLOGIA
- LASEROWE USUWANIE ŻYLAKÓW ODBYTU (HEMOROIDÓW)
- SZCZELINY ODBYTU
- „GUMKOWANIE" ŻYLAKÓW ODBYTU
CHOROBY ŻYŁ I TĘTNIC
- OPERACJE ŻYLAKÓW KOŃCZYN DOLNYCH - SYSTEM FLEBOGRIF, LASER CELON
- NIEWYDOLNOŚĆ ŻYLNA
- OWRZODZENIA KOŃCZYN
- SKLEROTERAPIA - ZAMYKANIE ŻYLAKÓW, NACZYNEK
- USG DOPPLER ŻYŁ I TĘTNIC
MEDYCYNA ESTETYCZNA
- TOKSYNA BOTULINOWA „BOTOX"
- KWAS HIALURONOWY „RESTYLANE" – POWIEKSZANIE UST, KOREKTA ZMARSZCZEK
- OSOCZE BOGATOPŁYTKOWE – „WAMPIRZY LIFTING"
- MEZOTERAPIA I MIKRONAKŁUWANIE
- LASER FRAKCYJNY CO2 – KOREKTA ZMARSZCZEK, BLIZN, ROZSTĘPÓW
- NICI LIFTINGUJĄCE, PEELINGI MEDYCZNE
- LECZENIE NADPOTLIWOŚCI
- I WIELE INNYCH...
KOSMETOLOGIA
- DEPILACJA LASEROWA
- ZABIEGI PIELĘGNACYJNE, ODMŁADZAJĄCE, OCZYSZCZAJĄCE
- OCZYSZCZANIE MANUALNE TWARZY
- KWASY
- MANICURE, PEDICURE
- STYLIZACJA RZĘS I BRWI
691 98 45 45
ul. Szpitalna 37
22-100 Chełm
pon.- pt. 10:00 -18:00
www.novenaclinica.pl
rejestracja@novenaclinica.pl

AOB medycyna estetyczna
dr Alicja Ożóg Brzozowiec
drobna zmiana WIELKIE EFEKTY
• LECZENIE TRĄDZIKU
• ZABIEGI ODMŁADZAJĄCE
• USUWANIE ZMIAN
• BIOREWITALIZACJA
• MIKRODERMABRAZJA
• MEZOTERAPIA
• LIPOSONIX • ULTHERAPY
• ZABIEGI LASEREM FRAKCYJNYM
• OSOCZE BOGATOPŁYTKOWE
rejestracja telefoniczna: 501 188 060
Chełm: ul. Zachodnia 37
Lublin: ul. Strzembosza 11
www.aobmedycynaestetyczna.pl

TESSA
www.rtg-usg.com.pl
Spec. radiolog Anna Hryszko
Cyfrowy Aparat RTG
Nowoczesny aparat USG, Doppler
GABINET GINEKOLOGICZNO-POŁOŻNICZY USG 4D
lek. spec. ginekolog-położnik
Marek Lipiec
CZYNNE PN-PT 8.00-18.00
SOBOTY 9.00-12.00
Chełm, ul. Kolejowa 94
tel. 82/ 565-40-68, 549-19-09
(DAWNA SPÓŁDZIELNIA INWALIDÓW - CUKIERNIA)

GABINET ZDROWIA PSYCHICZNEGO
Lek. med. Piotr Skubis
Specjalista psychiatra
Specjalista terapii środowiskowej
Psychoterapeuta
Chełm, ul. Mickiewicza 41
tel. 606 255 456
przyjmuje w poniedziałki od godz. 15⁰⁰
(także wizyty domowe)

PRYWATNY GABINET NEUROLOGOPEDYCZNY
Ada Wróblewska
PRZYCHODNIA NR 1 W CHEŁMIE
UL. WOŁYŃSKA 11, ✆ 661 418 886

Gabinet Chirurgii Ogólnej i Proktologicznej
lek. Rafał Domagała
SPECJALISTA CHIRURG
Chełm, ul. Szpitalna 37/ Novena Clinica
Czynny w środy 15.30 - 19.30
Rejestracja tel.: 691 984 545
www.chirurg-chelm.pl

DIAGNOSTYKA laboratoria medyczne ...więcej niż wynik
www.diagnostyka.pl
Największa sieć laboratoriów medycznych w Polsce ...blisko Ciebie
Zapraszamy do Punktów Pobrań w Chełmie:
Al. 3-go Maja 22 (lok. 3) godz. pracy pn-pt 7.30-11.00 sob. 8.00-11.00
ul. Lubelska 66 godz. pracy pn-pt 7.30-11 oraz 15.00-17.00

eprasa.pl 57d944343b

Czas na ferie

Chełmska Biblioteka Publiczna

Chełmska Biblioteka Publiczna proponuje dzieciom odejście od komputerów i skorzystanie z zajęć organizowanych w placówce. Oto program na drugi tydzień ferii, który jednak ze względu na pandemię może w każdej chwili ulec zmianie:

- **21 lutego, poniedziałek - godz. 10.00**

„Raz i dwa, raz i dwa"- Pippi niezłą krzepę ma! - warsztaty z Akademią „Aaa... kuku" - sala widowiskowa, ul. Partyzantów 40 (ilość miejsc ograniczona - obowiązują zapisy*)

godz. 14.00 - dyskusyjny Klub Książki dla Dzieci i Młodzieży – Galeria Nova, ul. Partyzantów 40

- **23 lutego (środa) - godz. 10.00**

Projekcja filmu dla dzieci i młodzieży - sala widowiskowa, ul. Partyzantów 40

godz. 10.00 - „Planszomania" - rozgrywki planszowe - Filia nr 2, ul. Zachodnia 31 (ilość miejsc ograniczona)

- **25 lutego (piątek) - godz. 10.00**

- projekcja filmu dla dzieci i młodzieży- sala widowiskowa, ul. Partyzantów 40.

Na warsztatach z Akademią „Aaa... kuku" obowiązuje ograniczona ilość uczestników. Zapisy i więcej informacji pod nr telefonu 82 564 28 40 lub osobiście w wypożyczalni i czytelni dla dzieci. Organizatorzy przypominają o obowiązujących zasadach związanych z sytuacją epidemiczną: dystans społeczny, maseczki oraz dezynfekcja rąk

Młodzieżowy Dom Kultury

Prezentujemy program zajęć w drugim tygodniu ferii w Młodzieżowym Domu Kultury w Chełmie pod hasłem „Zima w mieście". Zajęcia organizowane są zgodnie z wytycznymi Głównego Inspektora Sanitarnego. W związku z sytuacją epidemiologiczną program zajęć może ulec zmianie.

- **21 lutego, poniedziałek**

10.00-11.00 - Slajmowe szaleństwo - zajęcia dla dzieci od 6 lat; Zajęcia: MDK przy Czapli, ul. Czarnieckiego 8, (sala nr 19), (zapisy MDK)

10.00-12.00 - Warsztaty bębniarskie z Sylwią Lasok dla dzieci od 7 lat; Zajęcia:

MDK przy Czapli, ul. Czarnieckiego 8 (sala nr 27), (zapisy MDK)

10.00-11.00 - „Od słowa do słowa"- zajęcia teatralne z elementami improwizacji dla dzieci 7-10 lat; Zajęcia: MDK, ul. Pocztowa 41 (zapisy MDK)

11.00-12.00 - „Od słowa do słowa" - zajęcia teatralne z elementami improwizacji

dla dzieci 11-13 lat; Zajęcia: MDK, ul. Pocztowa 41 (zapisy MDK)

11.15-12.45 - Malarstwo i rysunek - warsztaty dla młodzieży z pracowni

Color Wheel; Zajęcia: MDK przy Czapli, ul. Czarnieckiego 8 (sala nr 19)

10.30-18.30 - „Oblicza Jazzu" - warsztaty taneczne z Małgorzatą Ziółkowską

dla grup Ballo I, Ballo II; Zajęcia: MDK przy Czapli, ul. Czarnieckiego 8 (sala nr 15)

10.00-13.00 - zajęcia modelarskie w pracowni Dedal i Ikar; Zajęcia: MDK przy Czapli, ul. Czarnieckiego 8, (sala nr 16) i/lub na Stadionie przy ul. Batorego

10.00 - 15.30 - Warsztaty taneczne Crazy Team i Cookie Team; Zajęcia: MDK przy Czapli, ul. Czarnieckiego 8 (sala gimnastyczna)

- **22 lutego, wtorek**

10.00-13.00 - „Zrób sobie rakietę": warsztaty modelarskie i zawody, budowa modeli

mikrorakiet dla dzieci od 10 lat; Zajęcia: MDK przy Czapli, ul. Czarnieckiego 8,

(sala nr 16), zawody 12.00-13.00: sala gimnastyczna w filii przy ul. Czarnieckiego 8

(zapisy MDK)

11.00-13.00 - „Jestem wyjątkowa/y. Zajęcia wspierające poczucie własnej wartości"-

zajęcia profilaktyczno-plastyczne dla dzieci 7-11 lat; Zajęcia: MDK, ul. Pocztowa 41 (zapisy MDK)

10.00-14.00 – Zajęcia teatralne dla grup Mała Akademia Teatralna i Szalone Skarpety; Zajęcia: MDK, ul. Pocztowa 41

09.00-11.15 - „Filcowanie formy przestrzennej" - warsztaty w pracowni Color Wheel; Zajęcia: MDK przy Czapli, ul. Czarnieckiego 8 (sala nr 19)

11.15-13.15 – Rysunek węglem - warsztaty w pracowni Color Wheel; Zajęcia: MDK przy Czapli, ul. Czarnieckiego 8 (sala nr 19)

10.00-13.00 - „Jazz up"-warsztaty tańca jazzowego z Sabiną Englot dla grup Ballo I,

Ballo II, Ballo Junior i Ballo Art; Zajęcia: MDK przy Czapli, ul. Czarnieckiego 8

(sala nr 15)

10.00-13.00 - Warsztaty fotograficzne grupy Paparazzi; Zajęcia: MDK przy Czapli,

ul. Czarnieckiego 8 (sala nr 18)

09.00-13.45 - Warsztaty krajoznawcze koła turystycznego „Młodzik"; Zajęcia: MDK przy Czapli, ul. Czarnieckiego 8 (sala nr 14)

14.00-17.00 - szkolenie taneczne grupy Swing Dance z Agnieszką i Grzegorzem

Cherubińskimi; Zajęcia: MDK, ul. Pocztowa 41

10.00-11.30 - „Muzyczne wspomnienia" - uczymy się i aranżujemy piosenkę z Orkiestrą Wszystko Gra / Zajęcia: MDK przy Czapli, ul. Czarnieckiego 8

(sala nr 27)

- **23 lutego, środa**

10.00-11.00 - Slajmowe szaleństwo - zajęcia dla dzieci od 6 lat; Zajęcia: MDK przy Czapli, ul. Czarnieckiego 8 (sala nr 19), (zapisy MDK)

11.15-13.15 - Tworzenie form zdobniczych woskiem ceramicznym - warsztaty ceramiczne w pracowni Color Wheel; Zajęcia: MDK przy Czapli, ul. Czarnieckiego 8 (sala nr 19)

10.00-13.00 - „Jazz up" - warsztaty tańca jazzowego z Sabiną Englot dla grup Ballo I, Ballo II, Ballo Junior i Ballo Art; Zajęcia: MDK przy Czapli, ul. Czarnieckiego 8 (sala nr 15)

10.00-13.00 - Warsztaty fotograficzne grupy Paparazzi; Zajęcia: MDK przy Czapli,

ul. Czarnieckiego 8 (sala nr 18)

10.00-13.00 - szkolenie taneczne grupy Swing Dance z Agnieszką i Grzegorzem

Cherubińskimi / Zajęcia: MDK, ul. Pocztowa 41

10.00-13.00 - zajęcia modelarskie w pracowni Dedal i Ikar; Zajęcia: MDK przy Czapli, ul. Czarnieckiego 8, (sala nr 16) i/lub na Stadionie

przy ul. Batorego

10.00-17.30 - Warsztaty taneczne Dance Team; Zajęcia: MDK przy Czapli, ul. Czarnieckiego 8 (sala gimnastyczna)

- **24 lutego, czwartek**

10.00-14.00 - muzyczna wycieczka do studia nagrań w Grabowcu z Orkiestrą Wszystko Gra

09.00-11.15 - „Masy lejne" warsztaty ceramiczne w pracowni Color Wheel; Zajęcia: MDK przy Czapli, ul. Czarnieckiego 8 (sala nr 19)

11.15-13.15 - Tworzenie form zdobniczych woskiem ceramicznym - warsztaty

ceramiczne w pracowni Color Wheel; Zajęcia: MDK przy Czapli, ul. Czarnieckiego 8 (sala nr 19)

10.00-13.45 - „Wokół złotych myśli Małego Księcia" - zajęcia Teatru Tańca dla grup

Ballo I, Ballo II, Zajęcia: MDK przy Czapli, ul. Czarnieckiego 8 (sala nr 15)

10.00-13.00 - Warsztaty fotograficzne grupy Paparazzi; Zajęcia: MDK przy Czapli,

ul. Czarnieckiego 8 (sala nr 18)

10.00-13.00 - zajęcia modelarskie w pracowni Dedal i Ikar; Zajęcia: MDK przy Czapli, ul. Czarnieckiego 8, (sala nr 16) i/lub na Stadionie

przy ul. Batorego

- **25 lutego, piątek**

10.00-13.00 - zajęcia modelarskie w pracowni Dedal i Ikar; Zajęcia: MDK przy Czapli, ul. Czarnieckiego 8, (sala nr 16) i/lub na Stadionie

przy ul. Batorego

10.00-14.00 - Natura jest OK! - wycieczka i warsztaty z CEMEXEM i MDK

na zakończenie ferii. Wycieczka dla dzieci od 6 lat do Zagrody Edukacyjnej Wolawce

W programie m.in.: warsztaty ekologiczne – zaprojektuj swoją eko-torbę; kulig (biały lub zielony); spotkanie z kozami i nauka prawidłowego karmienia zwierząt; ognisko z kiełbaskami; gry i zabawy.

Muzeum Ziemi Chełmskiej

Na zajęcia podczas ferii w Muzeum Ziemi Chełmskiej obowiązuje wcześniejsza rezerwacja - tel. 82 565 26 93.

- **22 lutego, wtorek**

ul. Lubelska 56A,
godz. 10.00
W skrzyni schowane, na karnawał ubierane

Zajrzymy do skrzyń aby odkryć przechowywane w nich chełmskie stroje ludowe. Warsztaty prowadzone w oparciu o muzealne zbiory, specjalnie przygotowane puzzle i karty pracy.

Czas trwania: ok. 1,5 godz.

Zajęcia przeznaczone dla dzieci i młodzieży w wieku 9–13 lat.

ul. Lubelska 57/ Podwalna,
godz. 10.00
Dawno temu w Chełmie

Odwiedzimy dawne miasteczko Chełm i sprawdzimy, co się w nim znajdowało i kto w nim mieszkał. W tym celu cofniemy się w czasie o 100 lat i zajrzymy na dawną ulicę Lubelską i rynek miejski. Pod koniec zajęć uczestnicy wykonają unikalną pamiątkową kartkę pocztową.

Czas trwania: ok. 1 godz.

Spotkanie przeznaczone dla przedszkolaków i uczniów szkół podstawowych.

ul. Lubelska 57/ Podwalna,
godz. 11.00
Śladami zwierząt

Uczestnicy zajęć będą rozpoznać wybrane gatunki dzikich zwierząt, wskazać ich tropy oraz przyporządkować ślady do zwierząt, które je zostawiły. Pomocą w zajęciach będzie prezentacja, karty pracy, puzzle oraz odciski śladów zwierząt w glinie.

Czas trwania: ok. 1 godz.

Zajęcia adresowane są do wszystkie grup wiekowych.

- **23 lutego, środa**

ul. Lubelska 55,
godz. 11.00
Pierwsi pasterze III tysiąclecia p.Ch.

Uczestnicy lekcji muzealnej poznają życie codzienne społeczności kultury amfor kulistych, ich obrządek pogrzebowy i chronologię, w oparciu o oryginalne eksponaty i plansze informacyjne na prezentowanej wystawie czasowej.

Czas trwania: ok. 45 min. Lekcja muzealna adresowana do młodzieży szkolnej oraz osób dorosłych.

ul. Lubelska 55,
godz. 12.00
Dawna wieś na obrazach Stanisława Koguciuka

Oglądając wystawę „Stanisław Koguciuk (1933–2021). Sens istnienia zamknąć w obrazie" odpowiemy na pytania: jak wyglądały domy, ogrody, sady, jak toczyło się życie na podwórzu gospodarskim? Czy praca w polu odbywała się podobnie jak dzisiaj? Jak zmieniała się wieś i życie człowieka wraz z porami roku? Namalujmy dawny i współczesny obraz wsi: dom kryty strzechą i ten, który znamy obecnie, furmanki zaprzężone w konie oraz środki dzisiejszej komunikacji.

Czas trwania: ok. 1,5 godz.

Zajęcia przeznaczone dla dzieci w wieku 5–12 lat.

- **24 lutego, czwartek**

ul. Lubelska 56A,
godz. 10.00
Dawne wiejskie główki zdobiły szalinówki

Zajrzymy do skrzyń aby odkryć przechowywane w nich chełmskie stroje ludowe. Warsztaty prowadzone w oparciu o muzealne zbiory oraz wielkoformatowe puzzle.

Czas trwania: ok. 1 godz.

Zajęcia przeznaczone dla dzieci i w wieku 5–8 lat.

ul. Św. Mikołaja 4,
godz. 11.00
Tajemnice dzieł sztuki

W trakcie spotkania uczestnicy poznają historię dawnej unickiej kaplicy pw. Świętego Mikołaja, zwiedzą wystawę Sztuka sakralna oraz ekspozycję Biskupi i duchowni uniccy. Odkryją tajemnice ukryte w prezentowanych eksponatach i odpowiedzą na pytanie: dlaczego dzieła sztuki są cennym skarbem? Odkrywcy tajemnic wykonają pracę plastyczną.

Czas trwania: ok. 1 godz.

Oferta kierowana jest do wszystkich grup wiekowych.

- **25 lutego, piątek**

ul. Lubelska 57/ Podwalna,
godz. 11.00
Karmnikowe sprawki

Podczas zajęć uczestnicy na podstawie pogadanki, prezentacji i obserwacji dowiedzą się jak zwierzęta spędzają zimę, a przede wszystkim poznają różne sposoby i możliwości odpowiedniego dokarmiania zwierząt (zwłaszcza ptaków) przez człowieka. Na zakończenie uczestnicy wykonają proste karmniczki dla ptaków.

Czas trwania: ok. 1 godz.

Warsztaty kierowane do wszystkich grup wiekowych. Warsztaty bezpłatne. Zajęcia są częścią projektu pn. „Pierwsi pasterze III tysiąclecia p.Ch" Dofinansowano je ze środków Ministra Kultury i Dziedzictwa Narodowego pochodzących z Funduszu Promocji Kultury w ramach programu Ochrona zabytków archeologicznych.

Chełmski Dom Kultury

Różnorodne zajęcia, seanse filmowe oraz spektakle - a to wszystko bezpłatnie w Chełmskim Domu Kultury. Liczba miejsc na warsztatach ograniczona. Program wydarzeń:

- **21 lutego, poniedziałek**

10:00 „Kraina smoków", film - ChDK

12:00 - 13:00 - Warsztaty taneczne - taniec współczesny, ChDK

13:00 - 14:00 - Warsztaty taneczne – latino, ChDK

- **22 lutego, wtorek**

10:00 - „Gang zwierzaków", film - ChDK

12:00 - 13:00 Warsztaty plastyczne, ChDK

17:00 - 18:00 „KSIĘŻYC'owe OPOWIEŚCI", Wędrowny Teatr Lalek Małe Mi, spektakl dla dzieci - ChDK

- **23 lutego, środa**

09:00 - 10:00 - Warsztaty taneczne - Hip Hop, ChDK

10:00 „Wilk na 100%", film - ChDK

12:00 - 13:00 - Warsztaty plastyczne, ChDK

13:30 - 15.30 - Warsztaty w pracowni tkackiej, Amfiteatr Kumowa Dolina

- **24 lutego, czwartek**

09:00 - 10:00 - Warsztaty z improwizacji teatralnej „Tak, zróbmy to", ChDK

10:00 - „Paskudy, Uglydolls", film - ChDK

12:00 - 13:00 Warsztaty rękodzieła, ChDK

13:00 - 14:00 - Warsztaty taneczne - taniec ludowy, ChDK

- **25 lutego, piątek**

10:00 „Praziomek", film - ChDK

12:00 - 13:00 - Warsztaty taneczne - taniec towarzyski, ChDK

13:00 - 14:00 - Warsztaty taneczne - taniec ludowy, ChDK

15:00 - 16:30 - Warsztaty w pracowni garncarskiej, Amfiteatr Kumowa Dolina

17:00 - 18:00 - „Bałwanek Tiko i Królowa Fruncja", Teatr Katarynka, spektakl dla dzieci - ChDK **(opr. mo)**

eprasa.pl 57d944343b

CHEŁM. Działo się w „Arce”

Karnawał i walentynki

Karnawał i walentynki to okazja do radosnej zabawy. Nie inaczej było w Niepublicznym Przedszkolu Integracyjnym„ Arka Przyszłości” i Niepublicznej Integracyjnej Szkole Podstawowej „Arka” i „Arka Nasz Dom”. Bal karnawałowy w bajkowych strojach i świetnych nastrojach na pewno utkwi dzieciom w pamięci. Podobnie jak „poczta walentynkowa”, za pomocą której wysyłano sobie wyrazy sympatii. **(gkj)**

malawi CENTRUM ZOOLOGICZNE
Chełm, ul. Lwowska 15
tel. 664 302 353

IGUANA MARKET ZOOLOGICZNY
Wszystko dla psa i kota
Chełm,
ul. I Pułku Szwoleżerów 25,
tel. 515 354 333
Zapraszamy

LOVET
Weterynarz Chełm
Chełm, Aleja Ż I AWP 11
tel. 577 228 226
www.przychodnia-lovet.pl

Świadczymy usługi weterynaryjne na każdym etapie życia Twojego zwierzaka, począwszy od jego narodzin poprzez całe życie, aby mógł codziennie Ci towarzyszyć będąc szczęśliwym i zdrowym.

Pokaż kotka
i zgarnij dla niego nagrodę

Kici kici! Miau miau!

Komisja konkursowa przesuwa termin prezentacji kocich piękności i prosi czytelników i uczestników konkursu o wyrozumiałość. Wpłynęło tyle zdjęć prezentujących wspaniałe futrzaki, że potrzebujemy trochę więcej czasu na wybór. Zatem prezentacja wybranych zdjęć oraz wyniki konkursu w najbliższym wydaniu - 28 lutego. Serdecznie dziękujemy za tak liczny udział

190 681 komentarzy 22 udostępnienia

StudioPIX film i fotografia
tel. 607 160 861
info@fotovideo-studio.pl
filmowanie, fotografia, fotoksiążki, fotoalbumy
archiwizacja kaset i materiału HD na płyty DVD i Blu-ray Disc
www.fotovideo-studio.pl

STUDIO FILMU I FOTOGRAFII CYFROWEJ
www.studiovideo.info.pl
tel. 608629490 kita.andrzej@wp.pl

Imprezy od A do Z
TERAZ PRZY DEPTAKU!
■ doradztwo i organizacja imprez (wesela, komunie, eventy)
■ fotobudka
■ dekoracje kościołów, sal weselnych i innych
Świat imprez
tel. 782 700 037
ul. Lwowska 11 www.swiatimprezchelm.pl

DOM WESELNY ZA BORKIEM
www.zaborkiem.pl
WOLNE TERMINY
Na miejscu pokoje 2 i 3-osobowe
Zawsze udane bale, wesela i bankiety. Wykwintna kuchnia i fachowa organizacja
Chełm, ul. Hrubieszowska 135, tel. 82/ 560 32 71, 785 701 066

Studio Video - Foto
Marek i Paweł Bzdeń
0696-442-890
082-576-12-73
www.mpbvideo.pl

KONKURS z wyprawką

Największy wybór
markowych zabawek
Playmobil, Bruder i Lego
art.niemowlęcych,
wózków dziecięcych i fotelików.
800 TYTUŁÓW GIER PLANSZOWYCH
Copółroczną nagrodę
MARKOWY WÓZEK WIELOFUNKCYJNY
ufundował wiodący polski producent
POKUSA PRESTIGE
Dynamic Baby
ul. Okszowska 39 | al. Żołnierzy 1 AWP (róg Lwowskiej)
Godziny otwarcia Galerii: pn-pt: 9-18, sobota 9-15

Co miesiąc
ROZDAJEMY WYPRAWKĘ
Dwa razy w roku
WÓZEK DZIECIĘCY
Wystarczy w jednym z salonów Pokusa zostawić drukowany przez nas kupon, który będzie brał udział w losowaniu.
IMIĘ I NAZWISKO
ADRES
TELEFON
DATA PODPIS PRACOWNIKA SKLEPU
Już jeden kupon bierze udział w losowaniu
Nagrodę można odbierać w terminie do dwóch tygodni od ukazania się wyników losowania.

eprasa.pl 57d944343b

Co, gdzie, kiedy? Afisz kulturalny

Repertuar Centrum Kultury Filmowej „Zorza" w Chełmie

21 lutego, poniedziałek
14.00 - Dziki Zachód Calamity Jane, Zorza
16.00 - Moje życie to cyrk, Zorza
18.15 - Biały Potok, Zorza
20.15 - Hazardzista, Zorza
22 lutego, wtorek
14.00 - Moje życie to cyrk, Zorza
16.15 - Dziki Zachód Calamity Jane, Zorza
18.15 - Hazardzista, Zorza
20.45 - Biały Potok, Zorza
23 lutego, środa
14.00 - Dziki Zachód Calamity Jane, Zorza
16.00 - Moje życie to cyrk, Zorza
18.15 - Biały Potok, Zorza
20.15 - Hazardzista, Zorza
24 lutego, czwartek
14.00 - Moje życie to cyrk, Zorza
16.15 - Dziki Zachód Calamity Jane, Zorza
18.15 - Hazardzista, Zorza
20.45 - Biały Potok, Zorza
25 lutego, piątek
13.30 - Potworna rodzinka 2, Zorza
15.45 - Potworna rodzinka 2, Zorza
18.00 - Zaułek koszmarów, Zorza
21.00 - Śmierć na Nilu, Zorza
26 lutego, sobota
11.00 - Potworna rodzinka 2, Zorza
13.15 - Potworna rodzinka 2, Zorza
15.30 - Potworna rodzinka 2, Zorza
18.00 - Śmierć na Nilu, Zorza
20.45 - Zaułek koszmarów, Zorza
27 lutego, niedziela
11.00 - Potworna rodzinka 2, Zorza
13.15 - Potworna rodzinka 2, Zorza
15.30 - Potworna rodzinka 2, Zorza
18.00 - Zaułek koszmarów, Zorza
21.00 - Śmierć na Nilu, Zorza

Kolacja dla głupca

Chełmski Dom Kultury zaprasza 4 marca o godz. 17.15 na spektakl w gwiazdorskiej obsadzie. „Kolacja dla głupca" to hit teatralny, od lat grany na deskach wielu światowych teatrów. Tytułowa kolacja dla głupca ma być jedną z wielu, które we wtorkowe wieczory Pierre Brochant, bogaty wydawca i człowiek sukcesu, urządza ze swoimi wpływowymi przyjaciółmi. Na każdą zapraszają wyjątkowych nieudaczników, będących nieświadomymi niczego obiektami kpin i uczestnikami konkursu na największego frajera. Jak to często w komediach bywa, nieoczekiwany splot wydarzeń powoduje niespodziewany zwrot akcji, w wyniku którego nie dochodzi do zaplanowanej kolacji a spotkanie głównych bohaterów Pierra Brochanta i Francoisa Pignona przeradza się w arcyzabawny spektakl. W komiczny sposób ukazuje bohaterów, ich słabości i wady. Obsada: **Cezary Żak**, **Bartłomiej Topa**, **Małgorzata Pieczyńska**, **Agnieszka Więdłocha**/ **Marta Chodorowska**, **Michał Zieliński**. Sprzedawane jest 30 proc. miejsc na sali, osoby zaszczepione nie wliczają się do tego limitu. Ze względu na osiągnięcie tego limitu, obecnie sprzedawane są już tylko bilety dla osób zaszczepionych przeciwko Covid-19. Bilety po 95 i 110 zł.

Zaproszenie do muzeum

Muzeum Ziemi Chełmskiej zaprasza na stałą wystawę pt. „Chełm jest jego imię... Dzieje miasta od X do XX wieku". Ekspozycja w budynku przy ul. Lubelskiej 57. Przedsięwzięcie dofinansowane z Ministerstwa Kultury i Dziedzictwa Narodowego.

Seanse KDF odwołane

Z powodu sytuacji epidemiologicznej seanse filmowe w ramach Klubu Dobrego Filmu w Chełmskiej Bibliotece Publicznej zostały zawieszone do końca lutego. Pracownicy biblioteki przepraszają za utrudnienia.

Mateusz Socha - „Ile można?"

Chełmski Dom Kultury zaprasza 18 lutego br. o godz. 19.00 na występ **Mateusza Sochy** - komika, który wyspecjalizował się w tzw. storytellingu. Bilety po 75 zł. Sprzedawane jest 30 proc. miejsc w sali widowiskowej, a osoby zaszczepione przeciw Covid-19 nie wliczają się do tego limitu; wstęp na wydarzenie będzie możliwy tylko i wyłącznie w obowiązującym aktualnie reżimie sanitarnym; występ dla osób powyżej 18. roku życia (między 16. a 18. rokiem życia z pisemnym pozwoleniem od rodziców).

Koncert Starego Dobrego Małżeństwa

Chełmski Dom Kultury zaprasza 26 lutego o godz. 18.00 na koncert „Starego Dobrego Małżeństwa", najbardziej rozpoznawalnego zespołu z kręgu piosenki poetyckiej i ballady folkowej w Polsce. Od przeszło trzech dekad prowadzi go Krzysztof Myszkowski - charyzmatyczny pieśniarz, kompozytor. Występy tej legendarnej formacji stanowią atrakcję koncertową na niespotykaną dotąd skalę. „Stare Dobre Małżeństwo" regularnie zapełnia największe i najbardziej prestiżowe sale koncertowe w kraju. Publiczność zespołu dojrzewając z nim, podąża wiernie jego śladem. Skład zespołu: **Krzysztof Myszkowski** - śpiew, gitara, harmonijka ustna, **Wojciech Czemplik** - skrzypce, **Tomasz Pierzchniak** - kontrabas, gitara basowa. Bilety po 60 zł - sprzedawane są wyłącznie dla osób zaszczepionych przeciwko Covid-19.

Świat według Koguciuka

W Muzeum Ziemi Chełmskiej przy ul.

Lubelskiej 55 w Chełmie można oglądać wystawę obrazów **Stanisława Koguciuka** (1933-2021) z Pławanic - jednego z najznamienitszych twórców ludowych. Zmarły 13 listopada ub.r. artysta uznany został za „jednego z ostatnich autentycznych twórców ludowych". Pozostawił po sobie tysiące obrazów. Ekspozycja prezentuje cykle malarskie o zróżnicowanych rozwiązaniach ikonograficznych, układach kompozycyjnych, ale zawsze oddających autentyzm wypowiedzi artystycznej autora.

Koncert „Good God"

Chełmski Dom Kultury zaprasza 27 lutego o godz. 19.30 na „Uwielbienie" z zespołem Good God. Bilety po 20 zł. Zespół Good God powstał w 2011 roku w Metropolitalnym Seminarium Duchownym w Lublinie. Tworzą go: ks. **Paweł Gołofit** (wokal i gitara elektryczna), ks. **Adrian Komorowski** (instrumenty klawiszowe), **Dawid Gołąb** (gitara basowa), **Michał Kłysz** (saksofon), **Franciszek Wróbel** (perkusja) oraz 3-osobowy chórek żeński: **Angelika Jędrzejowska**, **Agnieszka Zarębska** oraz **Aleksandra Pękala**. W 2014 roku zespół wydał pierwszą płytę „Droga ocalenia", która rozeszła się w ekspresowym tempie. Utwory z tego krążka szybko zyskały popularność i przez długi czas podbijały czołowe miejsca radiowej „Listy z mocą". Kolejnym sukcesem było zdobycie przez zespół Nagrody Publiczności podczas Ogólnopolskiego Konkursu „Debiuty 2015". 14 grudnia 2017 roku zespół wydał drugą płytę, pt. „On jest", we współpracy z raperem chrześcijańskim Kolah czy też ks. **Krzysztofem Kralką**. Zespół wykonuje autorskie kompozycje, które można zamknąć w gatunku „chrześcijańskiego reggae". Tworzą go kapłani oraz osoby świeckie. W swojej działalności pragnie wychodzić naprzeciw współczesnym potrzebom młodzieży oraz dorosłych i poprzez ewangelizacyjne koncerty, w których przeplata się słowo Boże, świadectwa i mocna, koncertowa muzyka reggae, głosić dobrą nowinę o Jezusie Chrystusie.

Niezłomni - koncert i wykład

Z okazji Narodowego Dnia Pamięci Żołnierzy Wyklętych Chełmski Dom Kultury zaprasza 1 marca o godz. 18.00 na koncert i wykład historyczny. Podczas koncertu publiczność usłyszy pieśni i piosenki patriotyczne oraz partyzanckie, a także współczesne utwory dedykowane żołnierzom powojennego podziemia niepodległościowego. Koncertowi towarzyszył będzie wykład dr **Justyny Dudek** z Instytutu Pamięci Narodowej Oddział w Lublinie. Zaprezentowana zostanie także wystawa Instytutu Pamięci Narodowej poświęcona żołnierzom wyklętym. Wstęp wolny. Bezpłatne wejściówki dostępne w kasach ChDK i CKF Zorza. Ilość miejsc ograniczona. Jedna osoba może pobrać maksymalnie 4 bilety. **(opr. mo)**

Chełmski słownik biograficzny (325)

- Zbigniew Lubaszewski -

ELIEZER BLUM-ALKVIT

W 1954 roku w Johannesburgu ukazała się *Księga pamięci Chełma* (Yizkor Buch Chełm). Do dzisiaj to podstawowa pozycja dotycząca historii społeczności żydowskiej w Chełmie. Wśród szeregu opracowań historycznych i wspomnień, trzy materiały (dwa teksty i wiersz) sygnowane były przez autora „B. Alkvit". Pod tym pseudonimem krył się urodzony w Chełmie żydowski poeta i pisarz Eliezer Blum, mało znany przedstawiciel chełmskich Żydów o zainteresowaniach literackich i całkiem sporym dorobku (bardziej znany jest Jakub Glatstein, urodzony wprawdzie w Lublinie, ale dzięki związkom z Chełmem, w którym przebywał w młodości, zaprezentowany w *Encyklopedii Chełma* przez Beatę Kucharską, w tomie 1 *Ludzie*, część 1 z 2011 roku).

Eliezer (Luzer) Blum (czasami nazwisko zapisywane było w formie Bloom) urodził się 7 grudnia 1896 roku. Był synem Szmula (pochodzącego z Sawina) oraz Geni-Bali (z domu Gewandsznajder) Blumów. W skromnie żyjącej rodzinie (Szmul Blum z zawodu był stolarzem), mieszkającej na ulicy Pocztowej (w części określanej mianem „Nowa Cal"), urodziło się jeszcze dwóch synów (Froim i Josef-Lejba) oraz córka Tema. Eliezer ukończył żydowską szkołę (cheder) i niestety w młodym wieku znalazł się wraz z braćmi (siostra zmarła w 1903 roku) w trudnej sytuacji. W 1904 roku w wieku czterdziestu trzech lat zmarła jego matka, a roku później ojciec (dokładnie 17 września 1905 roku, w wieku czterdziestu czterech lat). Eliezer przeniósł się do rodziny w Lublinie i następnie do Warszawy. Wkrótce wyjechał do Wiednia. Po kilku latach zdecydował się na emigrację do Stanów Zjednoczonych.

W 1914 roku liczący zaledwie osiemnaście lat Eliezer Blum przybył do Nowego Jorku. Początkowo pracował jako krawiec i sprzedawca. Jednak intensywnie uzupełniał swoje wykształcenie, między innymi w szkole wieczorowej. W 1920 roku poznał wspomnianego Jakuba Glatsteina, w tym czasie już aktywnego poetę (w 1919 roku wydał pierwszy tomik wierszy *Poezye*) i dziennikarza oraz założyciela grupy poetyckiej „In Zich" (członkowie publikowali swoje wiersze i artykuły w jidysz). Być może panowie znali się jeszcze w Polsce, gdyż urodzony w tym samym roku (1896) Jakub Glatstein przebywał jako dziecko w Chełmie i także uczęszczał do chederu. Nowy znajomy rozbudził w nim zainteresowania poetyckie i wkrótce Eliezer Blum zadebiutował wierszem zamieszczonym na łamach wydawanego przez grupę pisma (noszącego również tytuł „In Zich"), w numerze 2 z lutego 1920 roku. Obu poetów zbliżał również podobny charakter twórczości, pełen introspekcji i powrotu do miejsca dzieciństwa (Jakub Glatstein w swoich wierszach często powracał do Lublina i Chełma, co szczególnie było widoczne w utworze *Rabi Jusel Luksz z Chełma*, opisanym przez wspomnianą Beatę Kucharska w artykule *Świadectwa bolesnej pamięci i locus theologicus w utworach literackich o historii Chełma*, zamieszczonym w publikacji *Chełm w literaturze*, wydanej w 2015 roku).

W kolejnych latach Eliezer Blum coraz bardziej angażował się działalność literacką i oświatową. Z czasem został współredaktorem „In Zich", wydawanego do 1939 roku. Podjął również współpracę z Instytutem Ludowym im. Szolema Alejchema w Nowym Jorku (Sholem Aleichem Folk Institute), w którym pracował jako nauczyciel. Obok wierszy pisywał także opowiadania i felietony. Swoje teksty umieszczał w licznych czasopismach. Z zestawienia, które można odnaleźć w jednym z tekstów zamieszczonych w *Księdze pamięci Chełma*, wynika, że współpracował między innymi z periodykami: „Di Feder" (Pióro), „Fraye Arbeiter Shtime" (Wolny Głos Pracy), „Undzer Bukh" (Nasza Księga), „Kinder Zhurnal" (Dziennik Dziecięcy), „Kern" (Jądro), „Kultur", „Oyfkum" (Odrodzenie) oraz „Di Prese" (Prasa), „Hamer" (Młot), „Yidishe Kempfer" (Bojownicy Żydowscy), „Tsufkunft" (Przyszłość) i „Der Tog" (Dzień). Od 1926 roku był także stałym współpracownikiem dziennika „Der Morgen Zhurnal" (Dziennik Poranny), wydawanego w latach 1908-1971. W pracy literackiej wspierała go poślubiona w 1926 roku żona Etta Blum (1908-1981), absolwentka Uniwersytetu Columbia, pracująca przez wiele lat w Departamencie Edukacji Miasta Nowy Jork, która również była aktywną poetką (pierwszy tomik wydała w 1937 roku). Tłumaczyła również na język angielski utwory swojego męża.

Po II wojnie światowej, w obliczu zagłady Żydów w Polsce, Eliezer Blum coraz częściej wracał pamięcią do miejsca swoich narodzin. W tym okresie przygotował materiały zamieszczone w *Księdze pamięci Chełma*. Monumentalna publikacja, licząca ponad siedemset stron, została przygotowana przez zespół autorów, których prace koordynował Mellach Bakalczuk-Felin, nauczyciel i literat, pełniący w tym czasie (w 1954 roku) funkcję dyrektora Żydowskiej Szkoły Publicznej w Johannesburgu (jego zmarła rok wcześniej żona Necha w okresie międzywojennym pracowała jako nauczycielka w Chełmie). Eliezer Blum umieścił w publikacji wspomniany tekst o swoim dzieciństwie, nostalgiczny wiersz (*Księżycowe noce*) oraz materiał o Chełmie w okresie okupacji.

W okresie przygotowywania tekstów do *Księgi pamięci Chełma* Eliezer Blum był już znanym pisarzem, chociaż na jego dorobek składały się głównie publikacje prasowe. Bardzie obszerny zbiór wierszy *Lider* ukazał się już po śmierci, w 1964 roku. Również po śmierci (w 1969 roku) ukazał się przygotowany przez żonę zbiór opowiadań w języku angielskim *Revolt of the apprentices and other stories* (Bunt uczniów i inne opowiadania). Eliezer Blum, występujący w niektórych publikacjach jako Eliezer Blum-Akvit, zmarł 11 lutego 1963 roku w Nowym Jorku, pozostawiając żonę i dwie córki. Jako znaczący pisarz pojawia się licznych leksykonach i publikacjach poświęconych literaturze żydowskiej.

eprasa.pl 57d944343b

NIERUCHOMOŚCI

25 LAT DOŚWIADCZENIA

ZAUFANIE ⇨ WIEDZA ⇨ SKUTECZNOŚĆ

Wybrane oferty

1. M-3, 49,50m2, 3 piętro, Centrum Chełma, c: 190.000;

2. Lokal mieszkalny położony w kamienicy bezczynszowej o pow. 32m2, 2 piętro, po kapitalnym remoncie, udział w działce gruntu – możliwość postawienia garażu, Centrum Chełma, c: 138.000;

3. M-3, 45m2, 3 piętro, po remoncie, balkon od południa, os. Dyrekcja, c: 242.000;

4. Niestandardowy, dwupoziomowy lokal mieszkalny o pow. 48m2, 3 piętro, Centrum Chełma, możliwość zaadaptowania na biura, kancelarie, c: 240.000;

5. Lokal mieszkalny położony w tzw. „bloku kolejowym" o pow. 56m2 w tym: 2 pokoje, kuchnia, łazienka z wc, 1 piętro, wspólnota mieszkaniowa. Nowe okna pcv, podłogi drewniane. Ogrzewanie piecowe. Możliwość podłączenia do sieci miejskiej, os. Dyrekcja, cena: 240.000;

6. SUPER KOMFORTOWY lokal mieszkalny położony w tzw. „bloku kolejowym" o pow. 66m2 w tym: 3 pokoje, kuchnia, łazienka z wc, 2 piętro, wspólnota mieszkaniowa. Ogrzewanie z sieci miejskiej - dodatkowo zainstalowany kominek. Pełne wyposażenie wysokiej jakości w cenie lokalu, os. Dyrekcja, cena: 396.000;

7. Dom wolno stojący parterowy z poddaszem użytkowym o powierzchni użytkowej 260m2 , rok budowy 2001, działka 3000m2 ogrodzona, komfortowo zagospodarowana, liczne nasadzenia krzewów ozdobnych, Chełm, c: 1.100.000;

8. Nieruchomość komercyjna: budynek mieszkalny piętrowy 224m2, budynki użytkowe, murowane o łącznej pow. 300m2, przystosowane do prowadzenia działalności gospodarczej, działka gruntu o pow. 3600m2, os. Bazylany, c: 1.250.000;

9. **Lokal usługowo-produkcyjny o powierzchni 68m2 (wysokość 3,5m) parking, os. Kościuszki, c: 150.000; możliwa zamiana na mieszkanie.**

10. Lokal użytkowy o pow. 66m2, położony na parterze budynku, szyby antywłamaniowe, zainstalowany alarm, dwa wejścia do lokalu. Nieruchomość obecnie w wynajmie – możliwość przejęcia najemcy, Centrum, c: 365.000;

11. Lokal biurowo - usługowy 137m2 (4 pomieszczenia, wc z łazienką, odrębne wc) 1 piętro, po remoncie, pełne media (c.o. miejskie). Doskonała lokalizacja na biura, kancelarie, Centrum Chełma c: 850.000zł - możliwość wynajmu w cenie 3000zł /m-c

Nie znasz wartości rynkowej? ZADZWOŃ Pomyłki są zbyt drogie!

12. Budynek wolno stojący użytkowy 90m2 na całości podpiwniczony, działka 180m2, os. Szpitalna, c: 69.500;

13. Lokal handlowo-usługowy o powierzchni 192m2, położony na parterze budynku 4- piętrowego, dodatkowo do użytkowania piwnica o powierzchni 128m2, winda towarowa, duże witryny, dwa wejścia do lokalu, parking, os. Słoneczne, c: 300.000; netto- do negocjacji. Możliwość wynajęcia lokalu na handel, usługi.

14. Budynek parterowy, murowany w centrum Chełma 400m2, działka 600m2, c: 425.000;

15. Budynek komercyjny parterowy, murowany z cegły o pow. 953m2, działka 4289m2, piękne starodrzewy, w cenie projekt budowlany przebudowy i zmiany sposobu użytkowania budynku na niepubliczny zakład opieki zdrowotnej, zakład odnowy biologicznej oraz mieszkania, Chełm, c: 1.200.000; do negocjacji

16. Budynek komercyjny, murowany składający się z 6 segmentów po 130m2 każdy, sala sprzedażowa, monitoring, działka 0,25ha. Na działce drugi budynek murowany 200m2, doskonała lokalizacja, Chełm, c: do uzgodnienia

17. Budynek handlowo-usługowy przynoszący zyski, 2 piętrowy o łącznej pow. 1660m2 (wszystkie lokale w wynajmie) działka 1175m2, własny parking ogrodzony, Centrum Chełma.

18. Budynek mieszkalno - usługowy o łącznej 780m2, 3- kondygnacyjny, położony w samym centrum Chełma, działka 550m2, doskonała oferta dla inwestorów.

19. Działka komercyjna o pow. 3000m2 położona przy głównej ulicy miasta o natężonym ruchu, zabudowana budynkami usługowo-handlowymi o łącznej pow. 456m2, doskonała lokalizacja dla potencjalnego inwestora na prowadzenie działalności gospodarczej, c: 1.230.000;

20. Działka budowlano-usługowa 3000m2, możliwość podziału, os. Rejowiecka, c: 115zł/m2;

21. Działka budowlana 1714m2, ul. Wygon, c: 50.000;

22. Działka budowlana 1600m2, ul. Jarzębinowa, c: 104.000;

23. Działka budowlana 1599m2, ul. Wygon, c: 36.000;

24. Działka usługowa 1127m2 wg planu pod składy, magazyny, hurtownie, ul. Wygon, c: 30.000;

25. Działka budowlana 1082m2, os. Jagiellońska, c: 65.000;

26. Działki budowlane od 1000m2 media: woda, prąd, Wolwinów, c: 65zł/m2

27. Działka komercyjna – pod budownictwo wielorodzinne 5200m2, media przy działce, os. Zachód, c: 550.000;

OFERTA SPECJALNA DLA INWESTORÓW:

Trzy działki o łącznej powierzchni 2,30ha położone przy drodze asfaltowej. W miejscowym planie zagospodarowania przestrzennego gminy Chełm - działki przeznaczone pod zabudowę mieszkaniową, jednorodzinną, usługi, Janów I, cena 1.159.000zł

gmina Chełm

1. Dom parterowy murowany 50m2 do rozbiórki lub generalnego remontu, działka 6600m2, c: 200.000;

2. Dom parterowy z poddaszem, drewniany 110m2, garaż 3- bramy wjazdowe o pow. 200m2, działka 20a, c: 268.000;

3. Dom wolno stojący, piętrowy 220m2, budynek gospodarczy 580m2 – wymieniony dach, działka 9ha, przy drodze asfaltowej, 5 km od Chełma, c: 800.000;

4. Działka komercyjna przy głównej drodze wylotowej na Lublin o pow. 1,33ha (szer. 86m) Doskonała oferta dla inwestora, c: 75zł/m2 brutto

5. Działka budowlana o powierzchni 3656, położona przy głównej drodze Chełm- Włodawa, media, Horodyszcze Kolonia, cena: 55zł/m2 – do negocjacji

6. Dwie działki komercyjne o pow. po 3500m2 położone obok siebie. Trasa Chełm – Lublin, Janów, c: 75zł/m2

7. Działka budowlana 2921, przy drodze asfaltowej, Horodyszcze, c: 220.000;

8. Działka gruntu 2400m2, malowniczo położona z widokiem na panoramę Chełma, możliwość rekreacji, blisko las, budynek gospodarczy, obrzeża Chełma, c: 49.000;

9. Działka budowlana 2400m2, przy lesie, Podgórze k. Janowa, c: 79.000;

10. Działka budowlana 2000m2, asfalt, media, Janów I , c: 150.000;

11. Działka budowlana 1700m2, położona przy drodze asfaltowej, Horodyszcze, c: 250.000;

12. Działka budowlana 1681m2, Horodyszcze Kolonia, c: 55zł/m2

13. Działki budowlane od 1500m2, Depułtycze Królewskie, c: 60zł/m2 brutto

14. **Nowo powstające osiedle domów jednorodzinnych na działka o powierzchni po 1600m2, 5 minut drogi od Chełma, c: 60zł/m2**

15. Dzialki budowlane po 1260m2, Strupin Duży, c: 40zł/m2

16. Działki budowlane od 1000m2, Żółtańce Kolonia, c: 75zł/m2

17. Kilkadziesiąt atrakcyjnych działek budowlanych o pow. od 1200m2 położonych przy ul. Pana Tadeusza, Adama Mickiewicza, Balladyny - Janów I, cena od 60zł/m2 brutto

18. Działki budowlane o pow. od 892m2, położone na nowo powstalym osiedlu domków jednorodzinnych, media, Okszów, c: od 75zł/m2

19. **Działki budowlane od 868m2, Staw, c: 50zł/m2**

gmina Dorohusk

1. Dom parterowy, drewniany 70m2, działka 6300m2, blisko rezerwat przyrody, c: 120.000;

2. Działka gruntu 2,10ha położona bezpośrednio przy drodze głównej Chełm – Dorohusk, c: 100.000;

3. Dom wolno stojący parterowy murowany 67m2, działka 3800m2, doskonała lokalizacja, c: 115.000;

gmina Dubienka

1. Dom parterowy murowanyo pow. 80m2 (2 pokoje), działka 5000m2 częściowo ogrodzona, przy drodze asfaltowej, dodatkowo działka gruntu z prawem zabudowy 800m2, c: 90.000;

gmina Kamień

1. Trzy działki budowlane po 1500m2, blisko las, zalew, c: 42.000;/ działka;

2. Działka budowlana 2909m2 z możliwością podziału na dwie działki po 1450m2, centrum, c: 40zł/m2

3. Działka rolno - budowlana 8600m2 przy drodze asfaltowej, c: 79.900;

4. Działka budowlana 1,40ha położona przy głównej drodze, wszystkie media w drodze, c: 18zł/m2 – możliwy podziału;

Krasnystaw

1. Budynek wolno stojący o funkcji komercyjnej 350m2, parter na całości przeznaczony pod usługi i handel, na piętrze zlokalizowane są 2 lokale mieszkalne o łącznej pow. 150m2, działka gruntu z możliwością rozbudowy, Centrum Krasnegostawu, c: 1.490.000;

Biuro Obsługi Prawnej „VETO"
Chełm, ul. Lwowska 59 (koło ChSM),
tel. 82 562 11 46, 609 44 70 80, godz. 9⁰⁰-17⁰⁰
www.nieruchomosci-veto.gratka.pl e-mail:nieruchomosci-veto_xl@wp.pl

OPINIE O WARTOŚCI - WYCENY

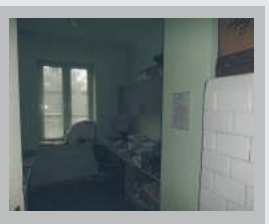

Lokal mieszkalny położony w tzw. „bloku kolejowym" o pow. 56m2 w tym: 2 pokoje, kuchnia, łazienka z wc, 1 piętro, wspólnota mieszkaniowa. Nowe okna pcv, na podłogach parkiet. Ogrzewanie piecowe - możliwość podłączenia lokalu do sieci miejskiej, os. Dyrekcja, **cena: 240.000;**

TŁUMACZENIA PRZYSIĘGŁE - języki świata -

U nas kupisz PROJEKTY DOMÓW NA ZGŁOSZENIE BEZ POZWOLENIA

gmina Kraśniczyn

1. Działka komercyjna o pow. 2,16ha, w części wybetonowana, stacja trafo w odległości ok. 100m, przy drodze asfaltowej, c: 200.000;

gmina Rejowiec Fabryczny

1. Grunt rolny w 5 kawałkach o łącznej pow. 2,94ha, Wólka Kańska, Kanie, Trwaniki, Dorohucza, c: 35.000 całość;

2. Działka inwestycyjna 1,34ha, media, Pawłów, c: 150.00

3. Atrakcyjne działki budowlane o pow. od 826m2 – 1079m2 położone na nowo powstałym osiedlu domków jednorodzinnych, media, ul. Polna / Wschodnia, Rejowiec Fabryczny, c: 45zł/m2

4. **Nieruchomość przemysłowa:** działka gruntu o pow. 6200m2 zabudowana;
- budynkiem murowanym - (halą) o pow. 250m2 kryta blachą;
- magazynem murowanym o pow. 1200m2.

Nieruchomość położona przy drodze asfaltowej, media, 13km od Chełma, c: 210.000zł – do negocjacji

5. **Nieruchomość komercyjna:** działka gruntu o łącznej powierzchni 1,75ha w tym 0,978ha grunt zabudowany budynkami :
- murowaną halą napraw o powierzchni 712m2 krytą blachą;
- nieczynną stacją paliw posiadającą 3 zbiorniki dwupłaszczowe o objętości 50m3 każdy.

Teren utwardzony, ogrodzony w całości.

Dostępne media: energia elektryczna, wodociąg gminny, kanalizacja, cena 590.000;

gmina Ruda Huta

1. Grunt leśny 0,74ha (sosna, brzoza, olsza) wiek 55 lat, c: 25.000;

gmina Sawin

1. Dom parterowy z użytkowym poddaszem w budowie o pow. 100m2 działka 2200m2 ogrodzona, budynek gospodarczo-garażowy murowany, c: 372.000;

gmina Wierzbica

1. Posiadłość: działka gruntu 0,97ha zabudowana – I. nowym domem parterowym z poddaszem użytkowym o pow. 130m2 z bali,
- II domem parterowym drewnianym po remoncie o pow. 180m2. Działka zadrzewiona starodrzewem, ogrodzona, w części wyłożona kostką, zagospodarowana: basen, c: 490.000;- do neg

gmina Wola Uhruska

1. Działka gruntu z prawem zabudowy 3200m2 (szer. 30m), przy drodze asfaltowej, 300 do rzeki Bug, końcem dotyka ściany lasu, przepiękna okolica, Zbereże, c: 65.000;

gmina Żmudź

1. Dom parterowy drewniany 120m2, działka 1,20ha, budynki gospodarcze: obora, stodoła, przy drodze asfaltowej, c: 150.000; - do neg.

2. Działka leśna o powierzchni 1 hektara ogrodzona na całości, drzewostan mieszany, wodociąg przy działce, dojazd drogą utwardzoną, blisko zalew, urocza okolica, c: 80.000; - do negocjacji

DO WYNAJĘCIA:

1. Magazyn 420m2, dzielnica przemysłowa, c: 4.000zł netto

2. Budynek użytkowy 400m2 w tym magazyn 130m2 wszelkie media, monitoring, plac ogrodzony, Chełm, c: 7.000zl netto

3. Budynek użytkowy parterowy z poddaszem 250m2, os. Dyrekcja, c: 5000zł + media

4. Lokal użytkowy 50m2, parter, Centrum Chełma, c: 1800zł + media

5. Lokal handlowy 56m2, parter, ul. Lubelska, c: 2600zł netto + media

6. Lokal użytkowy 60m2, 1 piętro, Centrum Chełma, c: 1200zł netto + media

7. Lokal użytkowy 60m2, parter, w nowo odrestaurowanej kamienicy w Centrum Chełma,
możliwość regulacji powierzchni, c: 60zł/m2

9. Lokal handlowy 70m2, wysoki parter, Centrum Chełma, c: 1500zł + media

10. Lokale użytkowe od 80m2 - 130m2 1 piętro w odrestaurowanej kamienicy, Centrum Chełma, doskonałe na działalność biurową, ul. Lubelska, c: od 20zł netto/m2 + media

11. Lokal użytkowy 128m2, parter, centrum Chełma, c: 35zł/m2

12. Lokal użytkowy na parterze kamienicy 204m2, możliwość adaptacji na gab. lekarskie, Centrum Chełma, c: 2800zł + media

13. Lokal handlowy 260m2, 1 piętro, ul. Lubelska, c: 32zł/m2;

14. Piętro domu wolno stojącego 80m2 z oddzielnym wejściem (4 pokoje) dla pracowników firmy, możliwość parkowania na posesji, teren ogrodzony, os. Hrubieszowska, c: 1.650zł + media

15. M-2, 33m2, parter, po generalnym remoncie. Lokal kompletnie umeblowany w nowe meble i sprzę AGD, wspólnota mieszkaniowa – niskie koszty eksploatacji (c.o. płatne tylko w okresie zimowym) os. Dyrekcja, c: 1000zł (czynsz najmu) + czynsz i liczniki.

Ogłoszenia drobne

WYPOŻYCZALNIA SAMOCHODÓW HIT
TEL: 505-379-192
www.hit-wypozyczalnia.pl

✔ BMW X6	✔ BMW F10	✔ RENAULT TRAFIC
M PAKIET automat	X DRIVE automat	9-OSÓB BUS
✔ JAGUAR	✔ AUDI A6	✔ FORD TRANSIT
XE automat	3.0TDi QUATTRO	8-OSÓB BUS
✔ VW ARTEON	✔ FORD FOCUS	✔ FIAT DUCATO
R-LINE autmat	1.6 Benz. automat	L4 H3 MAXI BUS

oraz 40 innych modeli w ofercie
SAMOCHODY ZASTĘPCZE BEZ OPŁAT

SAMOCHODY DO ŚLUBU

✔ LEXUS ES350
✔ LEXUS NX 360
✔ JAGUAR XE

✔ AUDI A6
✔ AUDI Q7
✔ BMW F10

SPRZEDAM AUTO-MOTO

Zakupię auta do 5.000 zł, tel. 781 270 206

•Skuter Aprilla 80cm3 w całości lub na części, 600zł; łódka wędkarska zarej. 3os., 1.650zł, tel. 725 093 785
•Fiat 126p w bardzo dobrym stanie do jazdy, tel. 507 850 593
•Samochody klasyczne (polskie i zagraniczne) stan kolekcjonerski, od 15.000zł, tel. 505 379 192
•Fiat Panda 04r. czerwony, tel. 692 241 622
•Dealim VT-125 uwaga przebieg 5800km, silnik pracuje wzorowo, chromy piękne, 7.200zł, tel. 723 035 031
•Chevrolet Orlando 13r. przebieg 38000km st. bdb., tel. 514 770 386
•Peugeot 301, 1,2b 72KM 14r. grafitowy sedan salon Polska, 21.900zł, tel. 505 725 074
•Motocykle zabytkowe: MZ Troph 7.000zł, Simson SR50 4.500zł, MZ TS 8.000zł, tel. 790 853 551
•Volvo S60, 2,5b+g biały garażowany automat. skrz. bieg. 15r. 5os. 4d, 64.000zł, tel. 696 335 844

Skup Aut
OSOBOWE - BUSY - całe, jeżdżące, uszkodzone, bez prawa rejestracji
CAŁE WOJ. LUBELSKIE
TRANSPORT - GOTÓWKA
Włodawa - tel. 727 563 368

KUPIĘ ZABYTKOWE MOTOCYKLE SAMOCHODY
LATA 1900-1990
SPRAWNE DO REMONTU
TEL. 505 379 192

SKUP AUT
Za samochody od I właściciela płacimy lepiej niż salony
HIT

ROCZNIKI 2005 ÷ 2020
GOTÓWKA W 5 MINUT
tel. 505 379 192; 513 010 121
Chełm, ul. Chemiczna11 b

eprasa.pl 57d944343b

SKUP SAMOCHODÓW
Roczniki 2010 ÷ 2020
HIT
Gotówka od ręki
505 379 192
Chełm ul. Chemiczna 118

WYNAJMĘ BUSA Renault Master oraz Fiat Ducato do 3,5 tony. Samochody wysokie i pojemne. Master furgon L4H2,Fiat Ducato L4H2. Auta czyste i zadbane. Wynajem krótko- i długoterminowy. Limit 500km, ponad limit 35gr/km, **cena 200zł/doba.**

Więcej informacji pod nr tel. **794 566 455**

•Opel Corsa D, 1,2, 85kW 09r. srebrny st. bdb. 98800km, 11.800zł, tel. 608 040 879
•Saab 95, 1,9d duży combi 09r. 239000km automat st. bdb., 19.800zł, tel. 508 220 840
•Audi Q3, 2,0tdi Quattro 14r. 177000km lekko uszk., 43.900zł, tel. 786 879 777
•Audi A4, 1,8b+g czerwony 94r. 272000km st. db., tel. 667 219 291
•Nissan Micra 98r. 1,0b 3d cz wk sz, długie opłaty, 2.000zł, tel. 603 376 572
•VW UP 13r. 1,0 mpi klim. abs serwisowany, 22.900zł, tel. 786 879 777
•Nissan Micra 96r. 1,0b cały na części, 1.300zł, tel. 507 333 637
•Fiat Uno 1,0b 93r. zabytek; 2 reflektory B3, filtr pow. i przegub pr. Audi B4; części Wartburg, tel. 502 858 956
•Chevrolet Aveo III, 1,2 16V 11r. szary 90000km st. bdb. zadbany garażow. 1wł., 17.000zł, tel. 518 075 560
•Opel Corsa 1,2b 09r. srebrny st. bdb. 98000km, 10.600zł, tel. 608 040 879
•Peugeot 301, 14r. 1,2b 73KM sedan grafitowy 150000km salon Polska, 21.900zł, tel. 505 725 074
•Renault Clio III, 12r. 1,2b 110000km srebrny hatchback, 15.500zł, tel. 511 957 999
•Opel Insignia 14r. 1,4b 140KM szary 100% bezwypadkowy 225000km, 39.900zł, tel. 505 725 074
•Skoda Fabia 03r. 1,4 mpi sedan niebieski 89000km, 7.400zł, tel. 786 879 777
•Opel Insignia 14r. 1,4b 140KM 5d szary 225000km 100% bezwypadkowy, 39.900zł, tel. 505 725 074
•Mazda 2, 08r. 1,4d hatchback st. bdb., 12.500zł, tel. 511 957 999
•Chevrolet Aveo 10r. 1,4b hatchback szary, tel. 511 957 999
•Toyota Corolla Premium 13r. 1,6b srebrny, salon, bardzo zadbany, tel. 661 665 231
•Mitsubishi Space Star 01r. srebrny klim. 1,6b, Chełm, tel. 692 342 502
•Seat Ibiza 08r. 1,6mpi st. bdb., 10.900zł, tel. 739 406 413
•Skoda Octavia 10r. 1,6b+g 1wł., z salonu, tel. 663 381 010
•Toyota Corolla Premium 13r. 1,6b srebrny, salon, bardzo zadbany, tel. 661 665 231
•Mitsubishi Space Star 1,6b 01r. srebrny sprawny, Chełm, 2.700zł, tel. 692 342 502
•VW Golf Plus Goal 06r. 1,9tdi 5d automat granat wk cz es el k pp abs h pf temp., 11.500zł, tel. 535 177 917
•Skoda Superb 07r. sedan ful wersja niebieski 1,9tdi st. bdb., 15.500zł, tel. 511 957 999
•Jeep Grand Cherokee 14r. 2,0crdi navi automat 109000km, 79.900zł, tel. 786 879 777
•Toyota Corolla 04r. 2,0 szary 232000km, tel. 601 451 426
•Iveco Daily max 07r. 2,3hpi st. bdb., 17.900zł, tel. 739 406 413
•Audi A6 C4, 95r. 2,5tdi, 3.500zł, tel. 506 485 778
•Toyota RAV-4, 04r. st. bdb. 190500km 2 kpl. kół, 19.999zł, tel. 605 994 783

POŻYCZKA OKAY
Pierwsza pożyczka Za DARMO
Chełm, ul. Lwowska 21 A
Tel. 884-885-686

KREDYTY WIELU BANKÓW W 1 MIEJSCU
• Pożyczki pozabankowe
• Nawet do 20 tys. zł na oświadczenie
• Kredyty dla firm na oświadczenie
• Chwilówki na dowód Kredyty dla Rolników
Nie dostałeś kredytu w swoim banku?
Przyjdź do nas!
Chełm, ul. Lubelska 79 b tel. 82 592 22 92

POŻYCZKI
Bez BIK, BEZ BIG, BEZ KRD
Chełm, ul. Popiełuszki 13 - tel. 508 700 247, 508 700 431

AUTO-CZĘŚCI I AKCESORIA

•Alternator Ford Cougar na gwarancji, nadaje się do ciągnika 12V st. db., 220zł, tel. 506 819 187
•Audi A3 8L - lampy przód Hella H4H7 +silniczki, chłodnica klimatyzacji, osuszacz, tel. 506 081 643
•Audi A3 8L - maska uszk. kolor LY7W, pas przedni uszk., chłodnica z wentylatorkami, tel. 506 081 643
•Bagażnik dachowy z Poloneza, 40zł, tel. 601 754 005
•Chłodnica nowa do Peugeot 106/107, alternator do Citroen lub Peugeot, diesel, tel. 785 166 620
•Części, opony i felgi (używane) w ilości hurtowej w okazyjnej cenie, od 100zł, tel. 575 010 121
•Felgi stalowe 15" +używane opony zimowe do Audi A3 lub VW Golfa, Chełm, 350zł, tel. 507 775 069
•Fiat Bravo II lampa przód prawa (lewa lekko uszkodzona gratis), 120zł, tel. 506 984 641
•Fiat do rozbiórki (dwa lata nie jest opłacony), 600zł, tel. 885 368 108
•Kanister blaszany 20l, 30zł, tel. 505 996 061
•Kanister na paliwo 20l, 30zł, tel. 505 996 061
•Kołpaki R14-R16 sztuki i komplety, uniwersalne oraz Opel Audi Skoda BMW, od 15zł/szt., tel. 731 978 715
•Komplet opon letnich na alufelgach do BMW 1 st. bdb. 205/55/16, tel. 725 001 780
•Komplet opon na felgach stalowych 205/55/16, tanio, tel. 725 001 780
•Kpl. opon letnich 225/55/18 Brigstone Turanza dot 3818 st. bdb., 600zł, tel. 511 126 783
•Micra Nissan 96r. 1,0b cały na części, 1.300zł, tel. 507 312 331
•Nowe nieużywane koło zapasowe dojazdowe R15 z VW Passata B5, 03r., 150zł, tel. 603 110 682
•Opony letnie 185/55/15 Yokohama Bluearth FE dot 1420 st. bdb., 450zł, tel. 511 126 783
•Opony używane 155/65/14, tanio, tel. 506 468 070
•Opony używane bardzo duży wybór Żółtańce-Kolonia, od 30zł, tel. 663 502 292
•Opony zimowe 165/70 st. db. 4szt. wraz z felgami stalowymi 14" 4 szpilki, tel. 696 209 920
•Opony zimowe 165/70, 4szt. sr. db. wraz z felgami stalowymi 4 szpilki, tel. 696 209 920
•Opony zimowe 165/70/13 z felgami stalowymi 4x100x57, 4,5Jx13H, tel. 506 081 643
•Opony zimowe 175/70/14, alternator Citroen Berlingo, chłodnica nowa Peugeot 106-107, tel. 785 166 620
•Opony zimowe kpl. Goodyear Ultra Grip 7, 185/65/15 +felgi stal. O. Vectra 7mm, 260zł, tel. 507 803 151
•Opony zimowe z felgami stalowymi 4szt. 155/80/13, 4 otwory, 200zł, tel. 601 754 005
•Prądnica kompletna Fiat 126p sprawna, tel. 692 342 502
•Prądnica kompletna Fiat 126p sprawna, tel. 692 342 502
•Resory Żuk Mercedes 2piórowe Volvo 1piórowe Fiat 126 siłowniki z kombajnu buraczan., tel. 511 681 542
•Żarówki H4, 2szt. 24V 100/90W; 10szt. 24V 21W; 10szt. 24V 21/5W; 10szt. 24V 5W, tel. 505 996 061

SPRZEDAM NIERUCHOMOŚCI

•30m2 Ip. kawalerka bloki ul. Słowackiego, tel. 518 145 122
•3pok. 60m2 IVp. ul. Wolności, tel. 780 519 757
•3pok. IIIp. 56m2 Al. Armii Krajowej balkon, tel. 518 144 775
•48m2 IIIp. 3pok. bloki ul. Trubakowska wspólnota, tel. 515 959 229
•4pok. 67m2 ul. Szymanowskiego balkon, tel. 507 982 778
•53m2 IIIp. 3pok. ul. Reformacka piękne po remoncie, tel. 507 982 778
•6ha ziemi jeden kawałek gm. Wierzbica, tel. 696 168 321
•A to okazja SM Bazylany 72,88m2 IIIp. nowe okna duży balkon parkiet-mozaika, tel. 600 889 033

Dom z bud. gosp. w stanie surowym dz. 16a Okszów ul. Chabrowa, tel. 518 938 242

•Dom 105m2 w Bytyniu piękna okolica dz. 49a, 229.000zł, tel. 513 205 949
•Dom 110m2 w Uhrusku (siedlisko) duża dz. 3ha +staw rybny budynki gosp., 305.000zł, tel. 513 205 949

KUPIĘ TWOJE MIESZKANIE
Kupuję mieszkanie do remontu.
Uzyskasz pewność natychmiastowej sprzedaży i terminowej zapłaty.
Oferta kupna będzie oparta o wartość rynkową Twojego mieszkania.
Brak dodatkowych kosztów.
Tel. 669 707 262

•Dom 48m2 w Strupinie dz. 1200m2 +altanka drewniana drzewa owocowe, 380.000zł, tel. 513 205 949
•Dom 76m2 z działką 7,5a 3p+k+ł garaż +komórki, Chełm, tel. 601 754 005
•Dom 87m2 w Czerniejowie dz. 9a drewniany dobudowana kotłownia i wiatrołap, 270.000zł, tel. 513 205 949
•Dom jednorodzinny 78m2 z budynkiem gosp. dz. 1106m2 Chełm ul. Jagiellońska, tel. 604 447 311
•Dom mur. part. podpiw. z użytk. podd. i garażem obora mur. grunty 11ha gm. Chełm, tel. 605 490 938
•Dom obora stodoła garaże 9ha blisko Chełma, tel. 726 383 868
•Dom piętrowy 130m2 ul. Mościckiego dz. 461m2 gaz węgiel garaż, pilnie, tel. 502 225 587
•Dom piętrowy 150m2 oficyna 80m2 garaż 30m2 dz. 926m2 Chełm, 430.000zł, tel. 661 780 142
•Dom w Okszowie dz. 8a ogrodzona, 3 garaże wiata altanka, prąd woda kanalizacja, tel. 507 987 840
•Dom w surowym stanie 132m2 dz. 13a w Chełmie (projekt w Cyprysikach), 410.000zł, tel. 513 205 949
•Dz. 0,94ha nad jeziorem w Kraśniczynie, 8.000zł, tel. 661 426 225
•Dz. 0,96ha Pawłów nr dz. 1245 vis a vis hotelu Regent, 99.000zł, tel. 510 021 677
•Dz. 1,3ha Anusin bezpośrednio przy trasie Chełm-Lublin, 99.000zł, tel. 510 021 677
•Dz. 1700m2, 1200m2 ul. Bieławin, 40zł/m2, tel. 505 379 192
•Dz. 20a blisko Chełma, tel. 795 911 698
•Dz. 25a (może być do podziału) ul. Wiercieńskiego przy drodze asfaltowej, 100zł/m2, tel. 515 196 411
•Dz. 29a dom do remontu wszystkie media cicha ulica Żółtańce-Kolonia, tel. 780 024 853
•Dz. 3900m2 Strupin Duży 166/1, 35.000zł, tel. 510 021 677
•Dz. 3ha Żółtańce gm. Chełm nr dz. 216/1 w sąsiedztwie nowa zabudowa mieszkaniowa, tel. 510 021 677
•Dz. 44a w Krasnymstawie przy ul. Borowej z planem zabudowy, tel. 509 464 576
•Dz. 44a, 800m od granicy Dorohusk, tel. 669 709 337
•Dz. 850m2 ul. Lubelska koło PKP media, tel. 780 519 755
•Dz. bud. 0,2424ha na trasie Chełm-Wierzchowiny, tel. 604 763 144
•Dz. bud. 0,28ha Nowiny k/ Chełma, media, tel. 501 618 453
•Dz. bud. 11a 42.000zł i 15a 56.000zł, prąd i woda w bezpośr. sąsiedz.Tytusin k/Stołpia , tel. 514 600 684
•Dz. bud. 500m2 Chełm ul. Wygon bezpośrednio przy drodze asfaltowej, tel. 505 379 192
•Dz. bud. 926m2 Chełm ul. Muzyki, tel. 502 645 118
•Dz. bud. uzbr. 140a Kamień ul. Hrubieszowska, 18zł/m2, tel. 600 431 519
•Dz. bud. we Włodawie tanio, prąd wod-kan c.o., tel. 690 595 996
•Dz. bud.-rol. 0,74ha Strupin Duży gm. Chełm (wodociąg, przy szosie) +0,05ha lasu, tel. 510 122 377
•Dz. bud.-rolna 0,53ha lub 1,15ha Pniówno, 9zł/m2, tel. 606 330 275
•Dz. rekreacyjna 380m2 w bardzo dobrym punkcie 300m od centrum Okuninki, tel. 516 638 577

KUPIĘ DZIAŁKĘ W OKUNINCE
lub bliskiej okolicy - moze być z budynkiem
tel. 510 021 677

•Dz. rolna 67a w Okszowie, tel. 507 663 213
•Działka 3000m2 w przemysł. dzielnicy Chełma okol. Okszowskiej i Chemicznej 100zł/m2, tel. 513 010 121
•Działki bud. 10-20a Żółtańce-Kol. media, urocze miejsce, 80zł/m2, tel. 500 781 618
•Działki bud. uzbrojone po 15a blisko centrum niski podatek od nieruch. atrakcyjna, 75zł/m2, tel. 603 668 999
•Działki bud. w Okszowie przy ul. makowej, tel. 691 641 561
•Garaż murowany 3x4m Chełm ul. Kopernika, 16.500zł, tel. 691 450 984
•Garaż murowany ul. Kolejowa, tel. 887 883 555

ZAKUPIĘ mieszkania domy działki
tel. 513 010 121

•Gospodarstwo rolne 9,3ha +zabudowania gm. Cyców, tel. 513 315 853
•Grunt rolny 0,51ha Mołodutyn gm. Kamień nr dz. 135/1, tel. 510 021 677
•Grunty orne Hniszów gm. Ruda-Huta, tel. 690 595 996

Sprzedam atrakcyjną DZIAŁKĘ 40 ar.
przy granicy z Ukrainą, miejscowość Okopy
Tel. 669 709 337

•Grunty orne Suchawa Stawki, tel. 690 595 996
•Kamienica 320m2, 4 mieszkania +lokal użytkowy ul. Lwowska deptak, 900.000zł, tel. 502 449 189
•Kamienica z lokalami użytkowymi wraz z działką budowlaną Chełm ul. Lwowska, tel. 667 181 100
•Las 1,26ha Rakołupy Duże, sosna, grab, dąb, ok. 80 lat, 52.000zł, tel. 504 375 579
•Las sosna brzoza 1,45ha Jazików gm. Ruda-Huta, 75.000zł, tel. 500 680 186

KUPIĘ prywatnie MIESZKANIE za gotówkę
728 850 859

•Lokal usł.-mieszk. 150m2 plus działka 150m2, wszystkie media, Włodawa, tel. 500 594 653
•M-3 w tzw. „bloku kolejowym" 56m2 Ip. wspólnota mieszkaniowa os. Dyrekcja, 240.000zł, tel. 601 169 899
•M-3, 36,5m2 IVp. ul. Piotra Skargi, tel. 781 945 185

KUPIĘ MIESZKANIE W CHEŁMIE
telefon: 511 218 024
BEZPŁATNA WYCENA

eprasa.pl 57d944343b

SPRZEDAŻ
- piasek płukany do mixokreta
- piasek budowlany, podsypkowy
- kruszywa drogowe
- żwir płukany, pospółka
- ziemia czarna ogrodowa

Transport na terenie Chełma GRATIS!
AS-TRANS Chełm ul. Zielna 14 tel. 782 748 918 509 727 383

SCHODY, PODŁOGI, PARAPETY, BLATY, STOŁY, SZTACHETY, DESKI ELEWACYJNE, kantówki, listwy wykończeniowe
PRODUCENT tel. 609 413 767, 82 563 74 62

NAJTAŃSZE DREWNO OPAŁOWE I KOMINKOWE
GRAB, BRZOZA, OLCHA, DĄB
Szeroki wybór
Dowozimy
Zapraszamy na plac
TARTAK ZOLD WOOD, Rakołupy Duże tel. 513-303-650

•M-3, 46,5m2, 2pok. parter SM Energetyk centrum niskie opłaty, 300.000zł +garaż 50.000zł, tel. 604 565 265
•M-3, 52m2 IIIp. Chełm ul. Grota-Roweckiego, tel. 604 489 687

M-4 dwupoziomowe 52m2 w centrum Chełma "Demos", niski czynsz, parking przed blokiem, atrakcyjna cena, tel. 513 548 125, 511 519 580

•M-4 Włodawa 57,5m2 parter, 255.000zł, tel. 506 378 510
•M-4, 65m2 IIp. sp. wł. KW gaz c.o. nowe okna blok ocieplony Rejowiec, 185.000zł, tel. 609 413 260 (po 17:00)
•M-4, 71m2 IVp. własn. KW ul. Wolności, tel. 789 466 336
•Magazyn hala 1024m2 ul. Okszowska parter rampa wc biuro, tel. 515 959 229
•Mieszkanie 50m2 w Żmudzi 2p+k+ł przy ośrodku zdrowia, tel. 798 780 574
•Mieszkanie 52m2 Chełm ul. Wolności, tel. 667 181 100
•Mieszkanie 70m2 IVp. ul. Wolności, tel. 506 108 505
•Mieszkanie IIp. 56m2 ul. Kolejowa kompletnie wyposażone, do zamieszkania, tel. 887 883 555
•Mieszkanie w Krasnymstawie 78m2 w tym kawalerka pod wynajem 20m2 Ip., 299.000zł, tel. 513 205 949
•Parter 2pok. 45m2 po remoncie generalnym, tel. 518 144 911
•Parter 30m2 ul. P. Skargi kawalerka, pilnie, tel. 502 225 587
•Parter 3pok. 70m2 ul. Kolejowa kamienica ogrzewanie miejskie garaż działka, tel. 780 519 747
•Parter kawalerka 21m2 ul. I Pułku Szwoleżerów, 120.000zł, tel. 518 144 775
•Parter po remoncie 2pok. ul. Szymanowskiego piękne, tel. 515 959 229
•Połowa domu do generalnego remontu Chełm ul. Lubelska, 69.000zł, tel. 537 311 122
•Siedlisko 0,32ha w Wojsławicach, 130.000zł, tel. 664 927 551
•Sprzedam ośrodek wypoczynkowy w Okunince blisko jeziora, tel 513 010 121
•Włodawa M-4, 58,1m2 Ip. garaż z kanałem, 265.000zł, tel. 783 271 907

USŁUGI

KOMPLEKSOWE USŁUGI
Z.P.H.U MAREX
- siatka ogrodzeniowa
- słupki, bramy i kraty
- drut ocynkowany
Chełm, ul. Łanowa 29 (Bazylany) tel. 082 563-82-92, 0 692 136 022

SZAMBA BETONOWE
MONTAŻ Z TRANSPORTEM
15 lat doświadczenia
tel. 609 150 543

HYDRAULIKA
tel. 507 442 912

BHP Ppoż. SZKOLENIA USŁUGI, tel. 603 120 075

Cyklinowanie bezpyłowe, parkiety, panele, tel. 602 324 113

Cyklinowanie bezpyłowe, tel. 503 685 890

Kampanie Google Ads i pozycjonowanie - kompleksowo, tel. 668 548 905, grodzkistudio.pl

Kompleksowa obsługa Social Media w Twojej firmie. Prowadzenie kont, tworzenie kampanii reklamowych, budowanie wizerunku, opracowanie skutecznej strategii komunikacji. **www.2bmprojekt.pl**

Malowanie dachów, tel. 516 964 592

Organizacja eventów, imprez integracyjnych, przejażdżki quadem. NST Sp. z o.o., tel. 691 170 170

PIASKOWANIE MOBILNE, TEL. 514 523 650

Posadzki mixokretem, tel. 600 120 907

•Pozycjonowanie - www.neo-seo.pl tel. 512 392 940
•Pranie tapicerek meblowych, samochodowych i dywanów, tel. 508 511 716

Remonty budynków, ocieplenia i elewacje, tynki wewnętrzne i zewnętrzne, malowanie, gipsowanie i gładzie - bardzo solidnie, tel. 730 658 803

•Remonty pod klucz, glazura, terakota, łazienki, tel. 730 366 026

Rusztowania wynajmę, tel. 795 204 150

Tłumacz przysięgły j. niemieckiego, tel. 604 210 111

TYNKI MASZYNOWE – gipsowe, cementowo-wapienne, elewacje, wykończenia wnętrz, posadzki mixokretem, tel. 506 396 999

Wynajmę ponton 3,6m, sztywna podłoga, mocny silnik elektryczny 5HP. Możliwy dowóz. Tel. 794 294 251

BUDOWA I NAPRAWA

•2 piły elektryczne mało używane, tel. 508 089 731
•Bojler elektryczny, tel. 825 682 156
•Bojler na ciepłą wodę, 100zł, tel. 885 368 108
•Bojlery elektryczne 80l i 120l, tel. 512 374 275
•Brama wjazdowa 4,2m ocynk. wys. 150cm nowa komplet zawiasy przykręcane, 1.200zł, tel. 663 066 017
•Cegła palona 15000szt., 1zł/szt., silnik 11kW nowy, tregry, ceownik, tel. 510 672 647
•Deski dębowe bukowe bale, tel. 515 370 825

DOCIEPLENIE BUDYNKÓW
MALOWANIE ELEWACJI
☎ 783 800 351

Namioty Imprezowe
NAMIOTY NA IMPREZY OKOLICZNOŚCIOWE
DO 150 OSÓB
- KRZESŁA,
- OŚWIETLENIE,
- NACZYNIA I ZESTAW KAWOWY
- MOŻLIWOŚĆ WYNAJĘCIA SAMEGO NAMIOTU BĄDŹ SAMYCH NACZYŃ.
PROFESJONALNE DORADZTWO PRZY ORGANIZACJI
tel: 696 555 605
POLUB NAS NA FACEBOOK'U Namioty Imprezowe Lubelskie

•Drut 5mm 30mb, 100zł, tel. 600 996 782
•Drzwi garażowe drew. 250x200 z okuciami, zawiasy do drzwi garażowych lub budynku, tel. 727 390 795
•Drzwi łazienkowe 70cm, 50zł, tel. 506 468 070
•Drzwi pokojowe białe 3szt., 40zł/szt.; drzwi łazienkowe białe 70cm 1szt., 30zł, tel. 609 096 397
•Drzwi wejściowe 90cm ciemne nowe prawe z futryną, 600zł, tel. 691 759 443
•Drzwi wejściowe 90x200cm, imadło ślusarskie, tel. 791 432 245
•Gruz betonowy, kruszony - sprzedam, tel. 609 150 543
•Grzejnik Purmo Plan Compact 600x1400 FC22 szary dwupłytowy, tel. 531 874 533
•Grzejniki żeliwne używane, tel. 517 407 140
•Grzejniki żeliwne, okno 140x142, drzwi wew. 80, 70cm, bojler c.o., bolier elektr., hydrofor, tel. 505 251 757
•Heblarko-grubościówka szer. 35cm 3 noże (SAM), 3.700zł, tel. 506 175 022
•Kuchnia węglowa westfalka, 350zł, tel. 781 191 001
•Kupię pustaki topola sosna uprzątnę pozostałości po budowie, tel. 511 681 542
•Masz stare meble złom okna śmieci odpady pomogę wywieźć, tel. 780 519 755
•Młotowiertarka udarowa Bosch GBH 2-26DFR SDS walizka 750W udar 2,7J, 500zł, tel. 694 278 711
•Nagrzewnica na ropę Kraft z kominem 35kW, 1.700zł, tel. 506 175 022
•Okna drew. z demontażu st. db. 110x170cm i 115x200cm, 30zł/szt. tylko ilości hurtowe, tel. 505 379 192
•Okna i drzwi balkonowe z demontaży, tel. 514 770 386
•Piec Defro duży 40kW używany, tel. 664 097 489
•Płyty drogowe - sprzedam, tel. 609 150 543
•Rura ozynk. 1", gwintownica do rur, linka stal. 4mm, zestaw hydrauliczny, czyszcz.-obrab., tel. 664 589 620
•Rury ocynkowane 150mm, ścianka 5mm, odcinki 6mb, możliwy transport, 150zł/mb, tel. 501 505 044
•Siatka leśna ocynk. zagęszczona w.150 i 160cm, słupki z rur 2mb kompletne, transport, tel. 501 505 044
•Słupki ogrodzeniowe do siatki, 15zł/szt., tel. 509 305 187
•Słupki stemple żerdzie świerk do wycięcia na krokwie deski kantówki, piecyk gaz. na butle, tel. 505 178 329
•Tapety papierowe Erfurt beżowe 11rolek i seledyn 11 rolek, 5zł/szt., tel. 531 874 533
•Ubranie nowe robotnik drogowy, tel. 513 555 140
•Umywalka biała na szafkę sz.55 gł.44, bateria do zlewu stojąca, umywalka sz.36 gł.28, tel. 506 081 643
•Wężownica do przepychania rur kanalizacyjnych, 30zł, tel. 600 996 782
•Wywiozę meble gruz złom z mieszkań domów biur piwnic strychów, tel. 502 225 587
•Zawiasy do bramy drewnianej 4szt., drzwi wewnętrzne białe 70 i 80, tel. 512 495 004
•Ziemia z wykopów 50 wywrotek, 300zł wywrotka, tel. 511 218 024

MEBLE, AGD, RTV

•2 fotele, maszyna do szycia, tel. 825 682 156
•6 krzeseł do jadalni mało używane, 50zł/szt., tel. 514 264 150
•Biurko narożne kolor olcha wymiary 91x91x80x75, Oleśniki pow. świdnicki, 150zł, tel. 507 288 486
•Chłodziarko-zamrażarka, tel. 791 432 245
•Dekoder z pilotem do odbiory naziemnej telewizji cyfrowej, Krasnystaw, tel. 663 898 807
•Grzejnik akumulacyjny Farel Polam nieużywany, tel. 504 377 961
•Grzejnik olejowy elektryczny na kółkach 9 żeberek, płynna regulacja temp., nowy, tanio, tel. 505 395 211
•Kombiwar - urządzenie 6 funkc. elektr. nowe, gotowanie pieczenie itp. poziomowe, 160zł, tel. 696 088 122
•Komoda pokojowa st. db., 100zł, tel. 607 210 549
•Kuchenka gazowa (3 palniki - gaz ziemny), tel. 797 552 195
•Kuchnia gazowa 3-palnikowa +butla, maszyna do szycia, 2 fotele, stół rozsuwany, tel. 825 682 156
•Kuchnia gazowa 4 palniki wolnostojąca z reduktorem i wężem prawie nowa, 130zł, tel. 601 173 887
•Lodówki oszklone sklepowe 3szt., waga elektroniczna, regały i lady sklepowe, tel. 509 139 600
•Łóżeczko dziecięce z materacem i karuzelą grającą st. db., Krasnystaw, 200zł, tel. 606 679 537
•Łóżko 140x200cm c. brąz z materacem, witryna narożna c. brąz, kamasze (glany) nr 42, tel. 501 302 027
•Meble kuch. szafki górne i dolne +zlew fronty drew. z szybami tanio, szafka na pościel, tel. 602 629 188
•Meble niemieckie materace regały łóżka biurka szafy, tel. 506 094 800
•Mop parowy i ręczny odkurzacz parowy Silver Crest z pełnym wyposażeniem, tel. 663 948 251
•Nowe łóżeczko z materacem, nosidełko do samochodu, kuchnia gaz., szafy 3drz. i 2drz., tel. 518 420 439
•Oddam szafki kuchenne w dobrym stanie, tel. 501 806 737
•Organy elektr. włoskie Bontempi z instrukcją, nowa pralka wirnikowa z podgrzew. wody, tel. 503 312 326
•Piecyk gaz., kuchnia gaz., odkurzacz piorący, tel. 723 502 702
•Płyta indukcyjna bardzo mało używana, Krasnystaw, 500zł, tel. 536 308 001
•Pralka wirnikowa, 100zł, tel. 781 191 001
•Regał pokojowy, telewizor Orion, radio z adapterem, odkurzacz z PRL-u, tel. 693 520 234
•Regały sklepowe metal. do piwnicy lub garażu 120x200 szer. 50, 4 półki, 90zł, tel. 510 060 555
•Sofa dębowa do domu, na taras, tel. 509 619 839
•Stolik kawowy używany st. bdb. dł. 90cm szer. 55cm wys. 43cm, 150zł, tel. 500 040 111
•Szafa medyczna 1-drzwiowa cała oszklona st. bdb. może być na inne cele, 300zł, tel. 510 287 035
•Szafka pod umywalkę oraz słupek, kolor brązowy, 150zł, tel. 663 948 251
•Tapczan 2-osobowy st. db., tel. 733 571 001
•Telefon Samsung Galaxy J3 st. bdb, 330zł, tel. 512 246 654
•Telewizor LCD 37" LG czarna obudowa mało używany do sprawdzenia na miejscu, 400zł, tel. 511 126 783
•Telewizor Sony 32" st. idealny, 250zł, tel. 518 589 588
•Wersalka po renowacji brąz na sprężynach, stół drew., 4 krzesła po renow. brąz miękkie, tel. 511 126 783
•Zamrażarka 350l Whirpool st. bdb., Krasnystaw, 450zł, tel. 536 308 001
•Zmywarka Zelmer 60cm, okap kuchenny 50cm, tel. 505 251 757

SPORT, ZDROWIE I URODA

•Łóżko 90cm rehabilitacyjne z pilotem (bez materaca), tanio, Chełm, tel. 501 857 994
•Masz problem z alkoholem? Chcesz przestać pić? Zadzwoń. Czekamy codziennie w godz. 18-21, tel. 518 757 967
•Materac pneumatyczny przeciwodleżynowy firmy AR Medical nieużywany, tel. 509 518 849
•Materac rehabilitacyjny nowy wym. 100x200cm, tanio, tel. 785 991 514
•Pampersy Semi M, tanio, tel. 602 629 188
•Rower młodzieżowy Romet koła 26 st. bdb., 400zł, tel. 607 210 549
•Rower stacjonarny - 5 programów, 16 poz. trudności, tętno, kalorie, prędkość, odległość, tel. 694 751 169
•Rower, tel. 512 374 275
•Spotkania Dorosłych Dzieci Alkoholików, poniedziałek godz. 18:00, ul. Reformacka 24, Chełm. Zapraszamy. tel. 606 588 208

SPRZEDAM INNE

•2 kłody topoli suche (3 lata) dł. 12m (6m3) i 10m (5m3), 400zł/m3, tel. 500 066 582
•7 garniturów 7 marynarek na 176cm wzrostu z bdb. materiałów, tel. 504 377 961
•Akordeon Hohner Scandalli Weltmeister, tel. 504 904 809
•Akordeon Weltmeister 120 basów ładne brzmienie st. bdb. 2.050zł zamienię na mniejszy, tel. 790 626 050
•Bagażnik dachowy z Poloneza, 40zł, tel. 601 754 005
•Bojlery elektryczne 80l i 120l, tel. 512 374 275
•Części do złoż. wiatraka gwiazda na 6 łopat przekł. 1 do 3 prądnica sam. 1kW, 2.500zł, tel. 720 233 314 (wieczorem)

MARIUSZ USYDUS
usługi remontowo-budowlane
IZOLACJE NATRYSKOWE PIANKĄ POLIURETANOWĄ
TYNKI CEMENTOWO-WAPIENNE, GIPSOWE
PODŁOŻA Z MIXOKRETA
ELEWACJE
501 145 125 usydus@gazeta.pl www.usydusm.pl

PRZEPROWADZKI TRANSPORT
P.K.TRANS TEL: 500-152-192

MIELNICZENKO
TRANS-AGRO
SKUP ZŁOMU
CENA od 750 zł/t
- KONKURENCYJNE CENY
- WAGA ELEKTRONICZNA
- ODBIÓR WŁASNYM TRANSPORTEM
Chełm, ul. Kolejowa 45A
tel. 502 268 706, 82 56 55 943

OLEK TRANS
HOLANDIA - BELGIA - NIEMCY
+48 698 613 642
+48 82 575 72 69
PRZEWÓZ OSÓB i PACZEK
www.olek-trans.pl

eprasa.pl 57d944343b

•Drewno grubo rąbane do 30cm olcha osika do pieca i kominka, podpałka sosnowa worki, tel. 662 208 232
•Drewno kominkowe i c.o., tel. 607 803 931
•Drewno opałowe c.o. kominkowe, rozpałkowe drobne, transport, tel. 504 860 159
•Drewno sosna i akacja w klocach, waga 1t, waga gospod., heblarka, pilarka, stół warsztat., tel. 694 729 722
•Drewno sosnowe drobne krótko cięte w dużych workach 50kg na rozpałkę dowóz, tel. 512 358 959
•Dywan1,7x1,2m, tel. 512 374 275
•Kemping Koch tanio z Holandii, tel. 690 595 996
•Koła pasowe różne rozmiary 400-5et na paski klinowe, tel. 609 153 721
•Komplet do chrztu z białej wełny dla niemowlaka, tel. 509 518 849
•Kożuch damski ze skór jagnięcych st. bdb. kolor beżowy, 200zł, tel. 607 597 553
•Kożuch męski rozm. XL kolor brąz st. bdb. bardzo ładnie uszyty, tanio, tel. 785 991 514
•Kożuszek damski dł. 3/4 kolor jasny brąz łądny obszycie lisem rozm. XXL, tanio, tel. 785 991 514
•Lampy oświetleniowe stylowe elektryczne, tel. 796 273 327
•Lornetka wojsk. 7x45 podziałka noktowizor, lina spadochr., TV Philips 20", toaleta turyst., tel. 530 096 356
•Maszyna trybówka, beczki na paliwo 200l, 2 zlewozmywaki, tel. 725 001 780
•Miecz (replika) wiedźmiński z pochwą st. bdb., tel. 781 497 859
•Obraz „Ostatnia Wieczerza" wym. 150x60cm przedwojenny, stół na 10 osób składany, tel. 796 273 327
•Obrazy do biura pakiet 10szt. ekscentryczny chełmski malarz postaci pokemon i inne, 1.250zł, tel. 668 548 905
•Odzież i obuwie (nowe) mix rozmiarów, 10 worków +300 wieszaków gratis, 1.000zł, tel. 785 991 514
•Otulak 1cz. do łóżeczka niebieski, materac 120x60, tel. 785 462 775
•Piecyk gaz., kuchnia gaz., odkurzacz piorący, tel. 723 502 702
•Podpałka sosnowa worki, drewno opałowe grubo rąbane olcha osika do 30cm, tel. 662 208 232
•Pompa do pompowania kół samochodowych nożna, 40zł, tel. 600 996 782
•Ponton młodzieżowy, tel. 512 374 275
•Rower, tel. 512 374 275
•Różna odzież używana w rozmiarach M, L, XL, tel. 694 647 560
•Saksofon tenorowy kolor złoty st. bdb. +futerał twardy, gotowy do gry, 1.000zł, tel. 669 408 060
•Silnik pralki Frania, wałek krajzegi z kołem pasowym, ul warszawski poszerzony, Krasnystaw, tel. 508 016 260
•Silniki siłowe 2szt. za 350zł sprawne, tel. 825 675 765
•Skóry baranie licowe jasne i ciemne, zamszowe czarne, kupony materiałów wełnianych, tel. 504 377 961
•Skrzynki blaszane na rozsadę 5szt. wym. 30x15x100cm, 10zł/szt., tel. 698 426 898
•Smycz skórzana z kagańcem na dużego psa (wilka), 30zł, tel. 600 996 782
•Ubranie nowe robotnik drogowy, tel. 513 555 140
•Ubranka niemowlęce chłopięce r.56, 62, 68, 74 po 2zł, ubranko zimowe z kurteczką r.80, tel. 795 066 437
•Walizka duża granatowa, 60zł, tel. 516 531 510
•Walizki tekturowe z lat 50-tych u. wieku, tel. 504 377 961
•Wirówka do mleka jako zabytek, tel. 787 498 304
•Wózek dziecięcy zadbany tanio, 2 fotele, maszyna do szycia, bojler elektryczny, tel. 825 682 156

KUPIĘ

Kupię stare MONETY MEDALE, SZABLE i inne STAROCIA
tel kont. **606 945 577**

•Antyki artefakty monety odznaki obraz zegar figury porcelana inne starocia, tel. 781 943 519
•Aparaty foto, bagnety, monety złote, srebrne, wojskowe pamiątki - kupię, tel. 796 273 327
•Apartament, mieszkanie (blok, kamienica) w Chełmie o dowolnej pow. może być do remontu, tel. 511 218 024
•Blachę używaną i siatkę ogrodzeniową używaną - kupię, tel. 579 595 168
•Butle na gaz 30 z dobrym zaworem, tel. 506 819 187
•Ciągnik C-330 C-360 T-25 lub inny, tel. 721 659 722
•Ciągnik rolniczy C-360, 55, 4011, LTZ lub inny podobnej mocy - kupię w rozsądnej cenie, tel. 721 079 033
•Ciągnik rolniczy LTZ-55 lub inny o podobnej mocy - kupię w rozsądnej cenie, tel. 721 079 033
•Citroena Berlingo z gazem rocznik około 2000, tel. 518 456 567
•Czarnecki T. „ABC szachisty" „Pułapki szachowe" - dobrze zapłacę, tel. 790 626 050
•Działkę ok. 5000m2 w Chełmie lub okolicy do 15km, najchętniej w pobliżu lasu, tel. 505 379 192
•Działkę Strupin Łanowy, Strupin Duży, Bazylany 1000-2000m2, tel. 505 379 192
•Garaż murowany w okolicy Al. 3-go Maja, ul. Małachowskiego lub os. Bazylany, tel. 609 096 397

Kupię mieszkanie w centrum Chełma, tel. 511 218 024

WYNAJMĘ DZIAŁKĘ 980 m²
+ HALA 170 m²
Okszowska / Towarowa
tel. 513 010 121

•Kupię garaż murowany w Chełmie, tel. 605 657 046
•Kupię mieszkanie do remontu - zadzwoń i zapytaj, tel. 669 707 262

Kowadło kupię, tel. 508 983 050

•Mieszkanie 20-60m2 może być do kapit. remontu, bezpłatna wycena, aktualne cały rok, tel. 511 218 024
•Mieszkanie kupię dla rodziny max 4pok. dowolna ulica także w kamienicy, tel. 518 144 911
•Mieszkanie kupię do 400.000zł dowolna ulica piętro nie ma znaczenia, tel. 780 519 744
•Mieszkanie w dowolnej lokalizacji Chełma od 20 do 75m2 (nie jestem pośrednikiem), tel. 511 218 024
•Mieszkanie w kamienicy kupię do lp. max 70m2 także do remontu, tel. 780 519 757
•Mieszkanie w Zamościu kupię pilnie, tel. 507 982 778
•Nieruchomość przy skrz. ul. Okszowska / Towarowa - dz. 970m2 bud. 170m2, 2.800zł, tel. 513 010 121
•Owies żyto kupię, okolice Krasnegostawu, tel. 698 578 100
•Pilarki kosy dmuchawy uszkodzone Stihl Husqvarna Makita Dolpima piły do betonu, tel. 785 231 548
•Pilarki kosy dmuchawy uszkodzone Stihl Husqvarna Makita Dolpima piły do betonu, tel. 785 231 548
•Pług do ciągnika Władimirec T25 w dobrym stanie - kupię, tel. 608 800 380
•Przyczepę obornika kupię, tel. 608 625 488
•Ramię pługa kultywatora bron heblarkę krajzegę grubościówkę, tel. 691 742 826
•Romet, WSK, MZ, Simson, Jawa, SHL, WFH, itp. - kupię, tel. 661 243 481
•Sadzarkę dwurzędową do ziemniaków, może być do remontu - kupię, tel. 663 336 803
•Skupujemy motocykle, antyki, starocie, pamiątki z PRL, tel. 698 693 846
•Używaną kuchnię węglową wolnostojącą np. westfalkę - kupię, tel. 881 686 848
•W kamienicy mieszkanie kupię do 70m2 do lp. dowolna ulica, tel. 780 519 744
•Wirnik do pilarki Husqvarna EL420, tel. 607 803 931

WYNAJMĘ LOKAL USŁUGOWO
Starówka Chełma
ul. Krzywa 37, 218mkw,
cena 22zł/mkw netto + media
ul. Krzywa, 41mkw, cena 1300 zł/mkw brutto - do negocjacji
tel. 604 770 223

•Wyroby srebrne w tym monety srebrne złote - kupię, tel. 796 273 327
•Zabytkowe samochody motocykle kupię, płatne gotówką, super ceny, własny transport, tel. 505 379 192
•Zdecydowanie kupię M-3 parter lub lp. os. XXX-lecia lub os. Kościuszki, tel. 600 889 033

WYNAJMĘ

Wynajmę ponton 3,6m, sztywna podłoga, mocny silnik elektryczny 5HP. Możliwy dowóz. Tel. 794 294 251

•40m2 lokal ul. Paderewskiego w. media (może być mieszkanie), tel. 504 377 961
•Działkę pod parking, skład materiałów, skład opału ul. Lubelska, 1.200zł/m-c, tel. 513 010 121
•Garaż do wynajęcia ul. Wolności - Lwowska, tel. 691 041 895
•Garaż przy stacji trafo ul. Wojsławicka, 170zł, tel. 572 617 332
•Grunt w strefie przemysłowej 8000m2, 4.000zł/m-c, tel. 513 010 121
•Hala 12x6,5m nowe budown. brama automat. 4,5m duży parking Chełm ul. Rejowiecka tel. 513 010 121
•Hala 180m2 pod działalność gospodarczą ul. Okszowska, tel. 502 484 216
•Kawalerka 34m2 IIp. parking Chełm os. Górna Dyrekcja, 150zł +media +kaucja 800zł, tel. 695 514 541
•Kawalerka 35m2 okolice ul. Narutowicza umeblowane IIIp., 900zł +czynsz +opłaty licz., tel. 668 158 804
•Kawalerka w centrum Chełma niskie opłaty, 950zł, tel. 513 010 121
•Kawalerka w centrum Ip., 1.000zł, tel. 513 010 121
•Lokal 100m2 parter ścisłe centrum ul. Lubelska bdb. dojazd, na salon sprzedaży itp., 4.500zł/m-c, tel. 505 379 192
•Lokal 36m2 Chełm pl. Kupiecki centrum (naprzeciwko Empik i Luxmed), tel. 502 363 740
•Lokal 72m2 w ścisłym centrum Ip. pod kancelarię, gabinet, po kapit. rem. wysoki standard, 3.500zł/m-c, tel. 505 379 192

SPOŁEM CHEŁM Sp. z o.o. OFERUJE DO WYNAJĘCIA LOKALE
- **Al. M. J. Piłsudskiego 14** - powierzchnia 95 m kw - parter;
- **Al. M. J. Piłsudskiego 14** - powierzchnia 510 m kw /restauracja „Lotos";
- **Al. M. J. Piłsudskiego 26** - boks handlowy o powierzchni 14,0 m kw,
- **Al. M. J. Piłsudskiego 28** - 2 boksy na usługi handlowe o powierzchni 22 m kw. każdy,
- **ul. Rejowiecka 181** - powierzchnia 80 m kw.

DO SPRZEDAŻY: nieruchomość przy **ul. Rejtana 8**; budynek 197m2, działka gruntu 637 m kw.
DO WYNAJĘCIA LUB SPRZEDAŻY
lokal 104 m kw, działka 196 m kw w Chełmie, **ul. Ogrodowa 20**
Więcej informacji tel. 660 - 547 - 809

•Lokal handlowy 30m2 ul. Lwowska, 1.200zł, tel. 608 457 590
•Lokal handlowy 34,8m2 w chemie ul. Lubelska „Pod Górką", tel. 609 413 963
•Lokal przy ul. Lwowskiej „deptak" Ip. 81m2 winda, tel. 506 146 684
•Lokal usługowy 75m2 parter centrum Chełma, wc klimatyzacja alarm monitoring, tel. 501 750 991
•M-2 Włodawa centrum po remoncie umeblowane, tel. 690 595 996
•M-3 parter 2pok. centrum umeblowane, odstępne 1.000zł kaucja 2.000zł, tel. 604 565 265
•M-3, 2p+k+ł 45m2 Ip. okol. Carrefour'a ul. Połaniecka dla pani pracującej, tel. 609 023 164
•M-3, 45m2 Ip. z wyposażeniem, tel. 506 561 614
•M-4 umeblowane os. Słoneczne wynajmę małżeństwu lub parze, tel. 669 709 337
•M-4, 60m2 parter os. Słoneczne, 1.200zł +czynsz +media +kaucja, tel. 502 104 450
•M-4, 64m2 IIIp. 3pok. Al. Armii Krajowej internet, tel. 666 559 811
•Mieszkanie 2p+k+ł Ip. bezczynszowe odnowione umebl. ul. Lwowska, 850zł +media, tel. 506 127 523
•Mieszkanie 2pok. centrum Chełma, 700zł +opłaty +kaucja, tel. 505 041 782
•Mieszkanie 2pok. w bloku Demos ul. Kolejowa, tel. 516 838 189
•Mieszkanie dwupoziomowe 50m2 bezczynszowe umeblowane w centrum, 850zł, tel. 512 799 313
•Oficyna 2p+k+ł c.o. węglowe, tel. 516 137 907
•Plac utwardzony 700m2 ogrodzony ul. Okszowska, tel. 502 484 216
•Stancja dla mężczyzn (pracujący, emeryci), tel. 793 470 676
•Wynajmę mieszkanie w ścisłym centrum 850zł IIp., tel. 513 010 121

MATRYMONIALNE

•Poznam pana samotnego do 65 lat z mieszkaniem - wolna 50+, bez zobowiązań, ceniąca uczciwość i kulturę, tel. 518 346 980

TOWARZYSKIE

KATARZYNA dyskretnie 796 317 032

MAGDA 605 580 137

OLA - WYJAZDY! 795 045 237

MONIKA 798 558 869

INNE

•AGD odbiorę, pralki, lodówki, kuchnie gazowe, inne, tel. 510 445 019
•Drewno palety i inny opał przyjmę bezpłatnie, tel. 513 277 051
•Oddam 2 duże fotele rozkł., drzwi wew. 80 oszklone 5szt., bojler gazowy na wodę 80l, tel. 510 966 568
•Oddam komputer z osprzętem dziecku do zdalnej nauki, tel. 606 487 726
•Oddam szafki kuchenne w dobrym stanie, tel. 501 806 737

ROLNICTWO I OGRODNICTWO

Kupię ciągniki, przyczepy, mogą być do remontu, rejestrowane bądź nie, kombajny zbożowe, tel. 669 681 71

•2 wozy konne, zgrabiarka ciągnikowa, tel. 504 904 809
•Agregat talerzowy, pług Rabe-Werk obrot. 4S, tel. 507 312 242
•Aloesy 3-letnie dużo szczepek, garnek kamienny, tel. 500 723 304

Kupon ogłoszeniowy

nowy tydzień tygodnik lokalny

- ❑ SPRZEDAM AUTO-MOTO
- ❑ AUTO-CZĘŚCI I AKCESORIA
- ❑ SPRZEDAM NIERUCHOMOŚCI
- ❑ BUDOWA I NAPRAWA
- ❑ MEBLE, AGD, RTV
- ❑ SPORT, ZDROWIE I URODA
- ❑ SPRZEDAM INNE
- ❑ KUPIĘ
- ❑ WYNAJMĘ
- ❑ ZAMIENIĘ
- ❑ ROLNICTWO I OGRODNICTWO
- ❑ ZWIERZĘTA
- ❑ NAUKA
- ❑ SZUKAM PRACY
- ❑ INNE

TREŚĆ OGŁOSZENIA (należy wypełnić DRUKOWANYMI literami)

CENA ____ TELEFON ____

Imię, nazwisko, adres ogłoszeniodawcy (do wiadomości redakcji):

.....

JEDEN KUPON = JEDNA EMISJA OGŁOSZENIA

INFORMACJE dla ogłoszeniodawców!

- Ogłoszenia dotyczące usług SĄ PŁATNE
- Ogłoszenia towarzyskie są płatne.
- Ogłoszenia drobne „dam pracę" przyjmujemy w redakcji (bezpłatnie)
- Anonse matrymonialne są bezpłatne (przyjmujemy je tylko w redakcji - nie należy ich składać na kuponach).

Adresy skrzynek:

CHEŁM: · market Carrefour · targowiska przy Al. Armii Krajowej, Al. Piłsudskiego oraz Pl. Kupieckim · Dom Handlowy CRS · **w sklepie Gama przy ul. Hrubieszowskiej** · ul. Trubakowska (sklep GAZDA);
KRASNYSTAW: · ul. Zawieprze 1; Plac 3 Maja 25 (Alior Bank), sklep Gama przy ul. Królowej Sońki
REJOWIEC: · Budynek przedszkola miejskiego; sklep Gama ul. Słoneczna
WOLA UHRUSKA: · Sklep Auto-Dom
WŁODAWA: · Apteka naprzeciwko Urzędu Miasta.
LEŚNIOWICE: sklep Groszek **ŻMUDŹ:** sklep Lewiatan
BIAŁOPOLE: sklep Lewiatan **KAMIEŃ:** sklep Gama
DOROHUSK: sklep Lewiatan **RUDA-HUTA:** sklep Gama
WOLA UHRUSKA: sklep ABC **WIERZBICA:** sklep ABC Basia
SIEDLISZCZE: sklep Ekspres Market, ul. Szpitalna 3
SIENNICA RÓŻANA: sklep Groszek
Kupony wybieramy ze skrzynek w poniedziałki (gminy) i czwartki (Chełm).

eprasa.pl 57d944343b

•Alternator Ford Cougar na gwarancji, nadaje się do ciągnika 12V st. db., 220zł, tel. 506 819 187
•Bizon Z0B6, szarpacz słomy, stół do rzepaku, wózek do hederu, sprawny, 15.000zł, tel. 665 029 604
•Bobik sprzedam, tel. 789 034 914
•Bobik sprzedam, tel. 789 034 914
•Brony 5-3, pługi 3-2, silnik 5,5kW na wózku, 2 koła do kosa, 2 osie 3,5t piasty felgi resory, tel. 691 742 826
•Brony 5pol. nowe zęby st. db. 850zł, silnik el. 5,5kW i drugi 7,5kW na wózkach st. bdb., tel. 665 963 316
•Brony pług opielacz gruber konne, kosiarki samoróbka, tel. 693 520 234
•Ciągnik Renault 65KM, 2 napędy, z kabiną, 24.500zł, tel. 509 728 234
•Ciągnik rolniczy John Dondir 1020, 4cyl. mocny, 16.500zł, tel. 690 595 996
•Ciągnik rolniczy LTZ-55 lub inny o podobnej mocy - kupię w rozsądnej cenie, tel. 721 079 033
•Ciągnik Ursus C-330 85r. opłacony opony 90%, przyczepa 1oś. z rozrzutnika, wóz platf., tel. 601 324 529
•Cyklop garażowany i przetrząsaczo-zgrabiarka 7gwiazd., stan obu maszyn dobry, tel. 661 426 225
•Cyrkulatka z silnikiem 1faz. 1kW, druga z silnikiem siłowym, 550zł, tel. 607 663 639
•Części silnika Star 200, tarcza sprzęgła, pompa olej., wałek p. mocy, panewki korb. C360, tel. 664 589 620
•Działka z murowanym domkiem ROD im. 22 Lipca Chełm ul. Ceramiczna blisko parkingu, tel. 512 092 018
•Gniotownik zboża i kukurydzy nowy, silnik el. 11-15 kW, wózek ogrod., nożyce do blachy, tel. 505 379 990
•Gruber 14łap. taśmociąg wóz, tel. 515 370 825
•Jajka wiejskie z wolnego wybiegu, smaczne i świeże, 8zł, Chełm, tel. 513 277 051
•Jęczmień jary Jordan pierwszy rok po centrali - sprzedam, tel. 507 850 593
•Kombajn buraczany Klein 5002, tel. 609 093 356
•Kosiarka „ręczna" - sprzedam, tel. 797 552 195
•Kosiarka kosa na paski do ciągnika 300zł, tel. 885 368 108
•Kupię sadzarkę dwurzędową do ziemniaków, może być do remontu, tel. 663 336 803
•Lejek do nawozu 400kg nowy, 900zł, tel. 663 066 017
•Łubin gorzki 500kg Wierzbica k/Chełma, 2zł/kg, tel. 781 357 895
•Łubin wąskolistny, 200zł/q, tel. 600 812 341
•Miód wielokwiatowy spadziowy z własnej pasieki, 35zł, tel. 603 583 234
•Nasiona facelii, 10zł, tel. 516 933 829
•Nasiona facelii, 15zł/kg, tel. 662 325 858
•Nasiona tymianku zbiór 2021 r. po petkusie, 300zł, tel. 721 065 575
•Owies odmiana Bingo pierwszy rok po centrali - sprzedam, tel. 518 729 997
•Przyczepa 10t wywrotka 90r., 30.000zł, tel. 884 844 123
•Przyczepa 1oś. 4t samoróbka, wóz konny, gnujanki, pług 3skib. grudziądzki, tel. 517 042 050
•Przyczepa 1oś. z rozrzutnika, wóz metal., platforma, przód wozu metal., rama z kołami 1oś., tel. 691 742 826
•Przyczepa 4t wywrotka, zgrabiarka 7gwiazd. przewracacz pająk siewnik traktorowy, tel. 825 689 950
•Przyczepa rydwan 2oś. pod plandeką 15r. 4 koła bliźniacze garażowana mało używana, tel. 694 729 722
•Pszczoły krainki Wiktoria z ulami, 800zł, tel. 884 844 123
•Pszenica ozima, w Okszowie, tel. 793 804 751
•Ramki warsz. poszerz. i dadanta, podkarmiaczki do ciasta, zatwory, kraty i inne, tel. 694 729 722
•Rębak do gałęzi silnik 230W fabryczny na kołach, tel. 609 153 721
•Rozsiewacz kos, zgrabiarka taśmowa, 100zł, tel. 603 656 336
•Rozsiewacz nawozu Amazone, agregat z podwójnym wałkiem strunowym 210cm, tel. 506 291 700
•Siano bele w stodole możliwy transport, ziemniaki jadalne extra, tel. 662 208 232
•Siano bele, 25zł, Sawin, tel. 513 970 142
•Siano kostka mała, 5zł, tel. 698 764 898
•Siano w belach składowane pod dachem, okolice Chełma, 50zł, tel. 508 477 604
•Siano w ciukach, jajka wiejskie, tel. 669 180 760
•Siewnik do nawozu Amazone, tel. 518 532 133
•Siewnik do nawozu Amazone, tel. 518 532 133
•Siewniki zboż. konny przerobiony do ciągnika i poznaniak, agregat przedsiewny 280cm, tel. 506 291 700
•Silnik do C-330, silnik 11kW nowy, tregry, ceownik, zgrabiarka 7gwiazd., przyczepa 4t, tel. 510 672 647
•Silnik pralki Frania, wałek krajzegi z kołem pasowym, ul warszawski poszerzony, Krasnystaw, tel. 508 016 260
•Siłownik hydrauliczny do przyczepy używany, tel. 663 336 802
•Skrzynia napędowa do rozrzutnika obornika, sprawna - sprzedam, tel. 663 336 802
•Skrzynki blaszane na rozsadę 5szt. wym. 30x15x100cm, 10zł/szt., tel. 698 426 898
•Traktor C-360, 23.500zł, tel. 515 196 445
•Ul warszawski poszerz., wałek krajzegi z kołem pas., kołowrotek, silnik Frani, Krasnystaw, tel. 508 016 260
•Uprząż konna, 200zł, tel. 721 459 082
•Wał posiewny Cambridge Agro Factory zawieszany 3m pierścienie żeliwne śr. 45cm, tel. 669 823 389
•Wałek do piły oś Syreny okna autob. wirówka do mleka sieczkarnia rozrusznik T25, tell. 693 368 357
•Wałek piły oś Syreny okna autobus. wirówka do mleka sieczkarnia rozrusznik T25, tel. 693 368 357
•Wyciąg mobilny do trocin, śrutownik na kamienie st. bdb., tel. 601 173 887
•Wyka jara, 2,50zł/kg, Wierzbica-Osiedle, tel. 781 279 321
•Zaczep transportowy do Zetora 7211, tłoki tuleje Ursus C-330, tel. 514 455 619
•Zestaw do podkuwania koni, dmuchawa do paleniska, tel. 693 368 357
•Zetor Major 3011 - tryby wałki widełki do skrz. bieg. i tylnego mostu, pompa paliw. i inne, tel. 517 042 050
•Ziemniaki jadalne extra żółte i różowe z gospodarstwa ekologicznego (nasiona norweskie), tel. 662 208 232
•Ziemniaki jadalne i sadzeniaki Vineta, Korona, Tajfun - żółte ekologiczne b. smaczne, tel. 516 194 007
•Ziemniaki jadalne, sadzeniaki i odpadowe, Srebrzyszcze, tel. 603 361 642

ZWIERZĘTA

•Boki żółte szaryki siwe czerwone murzyny, tel. 511 726 923
•Gołębie pocztowe obrączkowane z rocznika 200-21 po zagranicznych 40-50 sztuk, tel. 785 166 620
•Gołębie sprzedam, tel. 662 880 824
•Jagdteriery po rodzicach polujących czarne podpalane krótkowłose suczki półroczne, tel. 726 679 907
•Jajka wiejskie z wolnego wybiegu, smaczne i świeże, 8zł, Chełm, tel. 513 277 051
•Jajka wiejskie, tel. 669 180 760
•Jałówka wysokocielna, tucznik, tel. 518 532 133
•Klacz kara z licencją źrebna 6mies. zaprzęg 2011 r. badanie usg, 16.500zł, tel. 505 541 589
•Koguty 5szt. i kury tłuste na rosół 10szt. - sprzedam, koło Chełma, tel. 506 158 380
•Koguty czarne Jersey Giant VII.21r. bardzo ładne - tanio sprzedam, tel. 669 157 221 (wieczorem)
•Koguty piękne z niebieskich i zielonych jaj, tel. 512 396 552
•Kozie mleko 6zł/l, ser biały kozi na zamówienie, mogę sprzedać kozę kózkę lub koziołka, tel. 695 662 795
•Królik olb. belgijski samiec 2szt. - sprzedam, tel. 514 043 516
•Króliki nowozelandzkie mieszańce samce, samice zakocone, młode, od 15zł, tel. 785 415 830
•Kury chabo karzełek łapciaty kohin miniaturka gołębnik owce kotne merynos klatka króle, tel. 505 395 686
•Lot gołębi wysokolotnych tiplerów angielskich z wolnego wybiegu, 15zł/szt., tel. 601 659 089
•Młoda krowa z cielakiem i byczek czarno-biały 4tyg., tel. 505 536 190
•Ogier kary zimnokrwisty 165x245x29 stanka, Leszczany, możl. zostawienia klaczy, tel. 506 486 109
•Piesek kundelek z małych, czarny łapy brąz, szczepiony, zadbany - oddam w dobre ręce, tel. 507 212 933
•Prosięta, tucznik - sprzedam, zarejestrowane, Krasnystaw, tel. 503 085 928
•Samicę gila miedzianego sprzedam, tel. 662 880 824
•Stanówka kuc Petro ogier obustr. pochodzenie licencja wzr. 119 karo-tarantowaty, 150zł, tel. 726 403 834
•Uprząż konna, 200zł, tel. 721 459 082

NAUKA

•Angielski dla każdego (tych zdolnych i opornych) - nauczyciel z wielolet. dośw. 35zł/h, tel. 661 323 565
•Matematyka - matura, nauczyciel LO, egzaminator, tel. 503 029 730
•Matematyka - wszystkie poziomy, doświadczenie, dojazd, tel. 608 658 546
•Matematyka - wszystkie poziomy, matura, egzamin ósmoklasisty, tel. 692 960 655
•Zajęcia pozalekcyjne dla dzieci w wieku 6-15 lat - robotyka i programowanie, tel. 506 900 331

DAM PRACĘ

ZATRUDNIĘ PRACOWNIKÓW BUDOWLANYCH 724 026 432

Firma Pro-Project Group Sp. z o.o.
ZATRUDNI
na stanowiskach:

OPERATOR MASZYN CNC

SPECJALISTA DS. GOSPODARKI MAGAZYNOWEJ

SPECJALISTA DS. ADMINISTRACJI

Miejsce pracy: Okszów,
tel: 668 024 874, 606 161 554,
KONTAKT@PRO-PROJECT.PL

•Do roznoszenia ulotek, tel. 502 225 587
•Potrzebna opiekunka (bez nałogów) do osoby niepełnosprawnej, zakwaterowanie i wyżywienie po mojej stronie, tel. 660 436 584
•Szwecja - praca na dachach dla dekarzy, blacharzy i innych, również spoza UE, tel. 507 388 218
•Zatrudnię fryzjerkę do pracy lub przyjmę w ramach stażu, Chełm, tel. 500 235 035
•Zatrudnię małżeństwo lub mężczyznę do pracy przy bydle ubojowym, karmienie oraz dbanie o porządek w gospodarstwie. Zakwaterowanie, wyżywienie na miejscu w gospodarstwie. Informacje: 572 429 501
•Zatrudnię mężczyznę do pracy przy budowie sieci teletechnicznych, praca w delegacji, wymagane prawo jazdy B, tel. 660 436 584
•Zatrudnię mężczyznę lub dwóch mężczyzn do pracy w gospodarstwie rolnym przy bydle mlecznym, zakwaterowanie oraz wyżywienie zapewnione. Wynagrodzenie miesięczne. Informacje: 510 352 315
•Zatrudnię mężczyznę lub małżeństwo do pracy w gospodarstwie mlecznym. Zapewniam wyżywienie + zakwaterowanie. tel. 510 352 315
•Zlecę remont mieszkania 24m2 w Chełmie, zakres prac od A do Z, tylko osoby z doświadczeniem, tel. 513 010 121

SZUKAM PRACY

•46-latek, prawo jazdy B - szukam pracy dodatkowej, popołudnia i weekendy, Chełm, tel. 692 148 291
•Jako opiekunka do dziecka, osoby starszej, pomoc w domu, sprzątanie, itp., tel. 516 998 421
•Malarz podejmie pracę, także nakładanie gładzi, tel. 602 881 813
•Murarz-tynkarz dociepleniowiec wszelkie prace budowlane remonty glazura terakota - szuka pracy, tel. 511 681 542
•Opieka nad osobą starszą lub dzieckiem, tel. 886 302 433
•Pielęgnacja i wycinka drzew trudnych i zagrażających, tel. 508 912 215
•Podejmę pracę w rolnictwie lub inną pracę, tel. 511 090 805
•Podejmę pracę we Włodawie w magazynie, zakładzie lub jako kierowca busa dostawczego, tel. 518 269 099
•Pomaluję mieszkanie tanio i solidnie, tel. 724 170 786
•Prace ogrodnicze, wycinka krzaków, krzewów, cięcie i rąbanie metrów (drzewa), ogólne prace porządkowe, itp., tel. 518 908 516
•Sprzątanie, mycie okien, tel. 733 083 782
•Wrzucanie węgla, cięcie drewna, wycinka krzewów, zakrzaczeń, naprawy, prace porządkowe, inne - narzędzia własne, dojazd, tel. 608 800 380
•Zaopiekuję się osobą starszą, tel. 730 661 308
•Złota rączka - hydraulika, elektryka, ogrodnictwo, tel. 603 656 336

PRACA W NIEMCZECH
DLA:
- Kierowców z C i E
- Mechanika do ciężarówek
- Lakiernika
- Budowlańca z doświadczeniem

+49 163 4338030

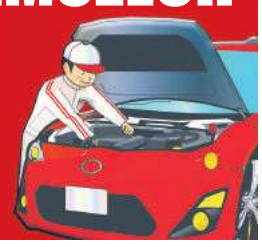

WOLNE MIEJSCA PRACY POZOSTAJĄCE W DYSPOZYCJI POWIATOWEGO URZĘDU PRACY W CHEŁMIE WEDŁUG STANU NA DZIEŃ 17.02.2022 R.

OFERTY PRACY W MIEŚCIE CHEŁM:

•stanowisko: KSIĘGOWY
•stanowisko: MECHANIK/SERWISANT SPRZĘTU OGRODNICZEGO
•stanowisko: PRZEDSTAWICIEL HANDLOWY-DORADCA KLIENTA
•stanowisko: SPRZEDAWCA
•stanowisko: MAGAZYNIER
•stanowisko: PRACOWNIK SPRZĄTAJĄCY
•stanowisko: PRACOWNIK TECHNICZNY
•stanowisko: PEDAGOG SPECJALNY/OLIGOFRENOPEDAGOG
•stanowisko: LEKARZ SPECJALISTA MEDYCYNY RODZINNEJ (LEKARZ SPECJALISTA MEDYCYNY RODZINNEJ LUB W TRAKCIE SPECJALIZACJI LUB LEKARZ BEZ SPECJALIZACJI Z UPRAWNIENIAMI LEKARZA PODSTAWOWEJ OPIEKI ZDROWOTNEJ LUB LEKARZ Z AKTUALNYM PRAWEM WYKONYWANIA ZAWODU)
•stanowisko: LEKARZ SPECJALISTA DERMATOLOG LUB W TRAKCIE SPECJALIZACJI
•stanowisko: LEKARZ SPECJALISTA PEDIATRII (LEKARZ SPECJALISTA PEDIATRII LUB W TRAKCIE SPECJALIZACJI LUB LEKARZ BEZ SPECJALIZACJI Z UPRAWNIENIAMI LEKARZA PODSTAWOWEJ OPIEKI ZDROWOTNEJ LUB LEKARZ Z AKTUALNYM PRAWEM WYKONYWANIA ZAWODU)
•stanowisko: PIELĘGNIARKA
•stanowisko: PRACOWNIK ADMINISTRACYJNO - BIUROWY
•stanowisko: KIEROWCA SAMOCHODU CIĘŻAROWEGO KAT. C
•stanowisko: MECHANIK POJAZDÓW SAMOCHODOWYCH
•stanowisko: LAKIERNIK SAMOCHODOWY
•stanowisko: KIEROWCA SAMOCHODU CIĘŻAROWEGO (TRASA KRAJOWA) CEMENTONACZEPA
•stanowisko: KIEROWCA SAMOCHODU CIĘŻAROWEGO (PRACA NA TERENIE POLSKI I UNII EUROPEJSKIEJ) - PLANDEKA
•stanowisko: STOLARZ MEBLOWY/OPERATOR PIŁY PANELOWEJ
•stanowisko: ŚLUSARZ
•stanowisko: SPAWACZ ELEKTRYCZNY
•stanowisko: STANOWISKO DS. KONTROLI ZARZĄDCZEJ W BIURZE KONTROLI W URZĘDZIE MIASTA CHEŁM
•stanowisko: CIEŚLA (KONSTRUKCJE DACHOWE)
•stanowisko: DEKARZ
•stanowisko: SPRZEDAWCA KASJER
•stanowisko: ELEKTROMONTER / KONSERWATOR URZĄDZEŃ DŹWIGNICOWYCH
•stanowisko: MECHANIK POJAZDÓW I MASZYN
•stanowisko: TERAPEUTA ZAJĘCIOWY
•stanowisko: KIEROWCA AUTOBUSU
•stanowisko: ANALITYK DS. ENERGII
•stanowisko: ŚLUSARZ/SPAWACZ ELEKTRYCZNY
•stanowisko: KSIĘGOWY/A - PRACOWNIK BIUROWY
•stanowisko: PSYCHOLOG
•stanowisko: SPECJALISTA DS. HANDLU
•stanowisko: HUTNIK - BAŃKARZ

OERTY PRACY W POWIECIE CHEŁMSKIM:

•stanowisko: PRACOWNIK DO OBSŁUGI ZWIERZĄT
•stanowisko: FIZJOTERAPEUTA
•stanowisko: ELEKTRONIK
•stanowisko: GŁÓWNY KSIĘGOWY
•stanowisko: MONTER, PRACOWNIK BUDOWLANY
•stanowisko: PEDAGOG SPECJALNY W SPECJALNYM OŚRODKU SZKOLNO-WYCHOWAWCZYM W SAWINIE
•stanowisko: OPERATOR PIŁY I ŁUPARKI
•stanowisko: PRACOWNIK DZIAŁU ZAOPATRZENIA
•stanowisko: KIEROWCA SAMOCHODU CIĘŻAROWEGO C+E (WYWROTKA)
•stanowisko: KIEROWCA CIĄGNIKA

Zakład Doskonalenia Zawodowego w Lublinie - Oddział w Chełmie
CENTRUM KSZTAŁCENIA
tel./fax 82 564 22 69 www.zdz.chelm.pl e-mail: ck@zdz.chelm.pl

Agent celny	marzec 2022 r.
Operator obrabiarek CNC	24 lutego 2022 r. godz.15.00
Budowlane – różne zawody (glazurnik, malarz, brukarz, itp.)	luty 2022 r.
Szkolenia okresowe dla pracodawców i innych osób kierujących pracownikami	luty 2022 r.
Pierwsza pomoc przedmedyczna	luty 2022 r.
Fryzjerski z egzaminem czeladniczym	22 lutego 2022 r. godz.15.00
Kadrowo – płacowy z obsługą sekretariatu	luty 2022 r.
Kasjer walutowy	luty 2022 r.
Kierowca wózków jezdniowych	21 lutego 2022 r. godz.15.00
Kucharz małej gastronomii	luty 2022 r.
Kurs kroju i szycia	luty 2022 r.
Księgowość z obsługą komputera	luty 2022 r.
Obsługa kas fiskalnych	22 lutego 2022 r. godz.15.00
Opiekunka osób starszych i niepełnosprawnych	luty 2022 r.
Obsługa pił spalinowych i kosiarek	luty 2022 r.
Palacz kotłów wodnych i parowych opalanych węglem, koksem, olejem i gazem	luty 2022 r.
Pedagogiczny dla instruktorów praktycznej nauki zawodu	luty 2022 r.
Kurs przyuczający do zawodu elektryka i przygotowujący do egzaminu na uprawnienia SEP	24 lutego 2022 r. godz.15.00
Spawanie E,G, MAG, MIG,TIG	marzec 2022 r.
Ślusarz/Tokarz/Frezer	luty 2022 r.
Diagnosta samochodowy	luty 2022 r.

eprasa.pl 57d944343b

Suzuki Ignis

Hybrid 4WD 1.2 83 KM

Hybrydowe Suzuki Ignis z napędem na cztery koła jest reklamowany jako ultrakompaktowy SUV i coś w tym jest. Jego naturalnym środowiskiem jest miasto i tereny od niego nieodległe, gdzie można wykorzystać jego największe atuty: niewielkie rozmiary, duży prześwit, napęd na cztery koła i niskie zapotrzebowanie na paliwo.

Nadwozie i wnętrze

Pudełkowaty kształt i koła rozstawione niemal dokładnie w narożnikach karoserii to znak rozpoznawczy Suzuki Ignisa. Niewielkie gabaryty czynią z niego idealne auto do miasta, które zaparkuje do praktycznie wszędzie. Nawet gdy wymaga to pokonania wysokich krawężników, bo prześwit tego auta wynosi aż 18 cm, więc nie ma obawy o urwanie zderzaka, czy wydechu. Testowa wersja była wzbogacona o pakiet stylistyczny, w którego skład weszły relingi oraz plastikowe osłony na nadkolach i progach. W zestawieniu z czarnymi felgami i dachem oraz złotym lakierem nadwozia prezentuje się bardzo gustownie. Wnętrze jest też całkiem ciekawe. Po pierwsze, oferuje zaskakująco dużo przestrzeni jak na swoje gabaryty, po drugie jest ładnie i bardzo funkcjonalnie zaprojektowane. Może nie znajdziemy tu stylistycznych fajerwerków, ale przecież nie o to chodzi. Wszystkie przełączniki znajdują się w zasięgu kierowcy, podobnie centralny wyświetlacz. Do ergonomii mamy tylko jedno zastrzeżenie: brak fizycznego pokrętła do regulacji głośności systemu audio. Fotele są twarde i dobrze wyprofilowane, obszyta skórą kierownica świetnie leży w dłoniach, choć pewnie dla niektórych jej wieniec będzie zbyt cienki, nam się jednak podoba. Miejsca wystarczy dla czterech dorosłych osób. Nawet te siedzące z tyłu będą miały luz nad głową (o ile nie przekraczają 200 cm wzrostu). Za oparciem kanapy w odmianie bez 4x4 pomieścimy ok. 260 litrów bagażu, gdy mamy napęd na cztery koła, pojemność bagażnika spada do nieco ponad 200 litrów. Za to mamy przesuwne tylne fotele z oddzielną regulacją pochylenia oparcia.

Silnik i skrzynia biegów

Każdy Ignis jest wyposażony w miękki napęd hybrydowy. Na układ składa się czterocylindrowy motor benzynowy o pojemności 1,2 l i mocy 83 KM, generator prądu o mocy ok. 3 KM oraz 12-voltowa bateria. Jest to tzw. miękka hybryda, w której pracę kierowca nie może nijak ingerować. Zarządzaniem energią elektryczną w samochodzie wraz z odzyskiem energii kinetycznej steruje komputer. Zastosowanie takiego wspomagania ma większy wpływ na obniżenie spalania niż na podniesienie osiągów. Te na papierze nie powalają, bo pierwsza setka pojawia się na liczniku po 12,7 s, ale w zwykłym użytkowaniu auto sprawia wrażenie o wiele bardziej żwawego. W ruchu miejskim spokojnie dotrzymuje kroku mocniejszym samochodom, nadspodziewanie dobrze radzi sobie też w trasie. Z silnikiem pracowała manualna pięciobiegowa przekładnia o bardzo długich przełożeniach. Idealna do miasta, w trasie jest nieco męcząca i wyraźnie brakuje jej szóstego biegu. Przed erą hybrydową pięta achillesową Suzuki było wysokie spalanie. Teraz jest o niebo lepiej, bo średnio Ignis potrzebuje ok. 5,5 litra benzyny na pokonanie 100 km.

Zawieszenie i komfort jazdy

Ignis ma prześwit wynoszący 18 cm, dzięki czemu śmiało można zjechać z utwardzonej nawierzchni. Na jego przykładzie doskonale widać, jak daleko do przodu poszła produkcja małych samochodów. Ignis jest świetnie poskładany, wyciszony i ma doskonałe zawieszenie, które nic nie robi sobie z naszych kiepskich dróg. Wrażenia z jazdy małym Suzuki są takie, jakbyśmy siedzieli w o wiele droższej i większej konstrukcji. Należy też wspomnieć o niezwykłej zwinności małego japończyka. Promień skrętu wynosi niespełna 9,5 metra, więc parkowanie czy zawracanie jest prawdziwą przyjemnością. Ale pamiętajmy też o ograniczeniach. „Nasz" samochód miał napęd na cztery koła o nazwie Allgrip Auto, który świetnie sprawdzi się na oblodzonej czy zaśnieżonej nawierzchni, ale już w poważniejszy teren nie wjedzie, a wszystko przez to, że założono mu elektroniczne kagańce, które czując uślizg kół natychmiast dławią silnik. Tym samym nie ma szans na rozbujanie małego Suzuki, gdy np. utkniemy w śnieżnej zaspie, czy zakopiemy się w piachu.

Wyposażenie i cena

Podstawowa wersja Ignisa kosztuje 65 500 zł. Niemal 20 tys. zł więcej trzeba wydać, by cieszyć się odmianą podobnie skonfigurowaną jak nasza testowa. Oprócz napędu 4x4, dwukolorowego lakieru na jego pokładzie znalazły się m.in. wielofunkcyjna kierownica, tempomat, automatyczna klimatyzacja, system awaryjnego hamowania i asystent zmiany pasa ruchu, czy wspomaganie jazdy w dół zbocza.

Fiat 500 najlepszym elektrykiem

Za nami 20. edycja plebiscytu Auto Lider. W kategorii aut elektrycznych i hybrydowych najlepszy okazał się pierwszy w pełni elektryczny model Fiata, czyli Fiat 500.

Zwycięski nowy Fiat 500 to kultowy samochód, oferujący nową jakość jazdy po zatłoczonym mieście przy zachowaniu maksymalnej dbałości o środowisko naturalne. Podobnie jak pierwszy Fiat 500 60 lat temu zmotoryzował Włochy, tak dziś jego trzecia generacja ożywia rynek samochodowy, dostarczając nowy wymiar i charakter elektrycznej, zrównoważonej mobilności w mieście i poza nim. Doceniony przez uczestników plebiscytu Auto Lider 2022 nowy Fiat 500 jest pierwszym w pełni elektrycznym modelem Fiata i w 100% „Made in Italy". Stanowi punkt odniesienia w swojej klasie w zakresie zasięgu i prędkości ładowania: akumulatory litowo-jonowe o pojemności do 42 kWh zapewniają mu zasięg do 320 km w cyklu mieszanym i nawet do 460 km w cyklu miejskim WLTP. Dzięki funkcji szybkiego ładowania prądem o mocy do 85 kW wystarczy zaledwie 5 minut, aby zgromadzić rezerwę energii wystarczającą na pokonanie 50 km i 35 minut do naładowania akumulatora do poziomu 80%. W lipcu zeszłego roku nowy Fiat 500 uzyskał najwyższą ocenę 5 gwiazdek w testach Green NCAP i maksymalny wynik 10/10 w zakresie wskaźnika efektywności energetycznej. Green NCAP oceniała nowego Fiata 500 z silnikiem elektrycznym o mocy 118 KM (87 kW), zapewniającym maksymalną prędkość 150 km/h (ograniczoną elektronicznie) i przyspieszenie od 0 do 100 km/h w 9,0 sekund. Green NCAP to niezależna inicjatywa promująca rozwój samochodów czystych, energooszczędnych i nieszkodliwych dla środowiska. Jej celem jest poprawa jakości powietrza, którym oddychamy, maksymalizacja wykorzystania zasobów wykorzystywanych do transportu pasażerskiego oraz zmniejszenie globalnego ocieplenia. Maksymalna ocena wydana przez Green NCAP świadczy o całkowitej efektywności marki Fiat w zakresie rozwoju zrównoważonej mobilności.

CHEŁM OPON SERWIS Baza
OPONY CAŁOROCZNE
82/565-18-95
Dembowskiego 1/2

DOSTAWCY PRĄDU
www.akumulatorypolska.pl
AKUMULATORY
Doradzamy Montujemy Ładujemy
centrum akumulatorów i klimatyzacji
Chełm, ul. Kolejowa 5, tel. 797 91 00 91 Pn.-Pt. 8-17 Sob. 8-14

eprasa.pl 57d944343b

Dwa złota i jeden brąz

Trzy medale przywiozła z Lublina z mistrzostw województwa kadetów i juniorów w karate, ekipa Chełmskiego Klubu Karate. W zawodach wzięło udział 70 zawodników i zawodniczek z pięciu klubów karate. Medale dla Chełmskiego Klubu Karate zdobyli: złoto – **Mikołaj Rondoś** w kat. kadet, złoto - **Wiktoria Starzykowska** w kat. kadet oraz brąz - **Małgorzata Kurzępa** w kat. kadet. (**k**)

Pingpong w Wojsławicach

W Domu Kultury w Wojsławicach rozegrano turniej tenisa stołowego o puchar wójta gminy. Do rywalizacji przystąpiło 21 osób.

Otwarcia zawodów dokonał **Henryk Gołębiowski** - wójt gminy Wojsławice. Klasyfikacja turnieju przedstawia się następująco: kat. kobiety i dziewczęta od kl. VII SP – 1. **Jolanta Jabłońska**, 2. **Edyta Sitarz**, 3. **Zofia Jałochowska**, kat. mężczyźni i chłopcy od kl. VII SP – 1. **Dawid Słoniec**, 2. **Dawid Dyszewski**, 3. **Mariusz Bojko**. (**k**)

Pobiegnij Tropem Wilczym

Chełmskie Towarzystwo Samorządowe organizuje dziesiątą edycję Biegu Tropem Wilczym. Impreza odbędzie się 6 marca.

Wydarzenie to ma za zadanie upamiętnić tzw. Żołnierzy Wyklętych. Bieg obędzie się na dwóch dystansach: 1963 m i 5,6 km. Uroczystości rozpocznie msza święta w Bazylice NMP o godz. 9.00, po niej nastąpi uroczyste przejście na ul. Reformacką i złożenie wieńców przy tablicy pamięci. Biegi odbędą się z kolei w parku miejskim przy Kamenie, o godzinie 12.00. Patronat honorowy nad wydarzeniem objęli europoseł **Beata Mazurek** oraz marszałek województwa lubelskiego **Jarosław Stawiarski**. Uczestnicy biegu zostaną nagrodzeni medalami i dyplomami, a po wysiłku na wszystkich będzie oczekiwać poczęstunek: grochówka i wypiekane w parku miejskim pyszne cebularze. Zapisywać się można przez Facebook (wydarzenie: Bieg Tropem Wilczym 2021 Chełm). Więcej informacji pod numerami: 511 076 442 lub 790 206 337. (**k**)

Wybory w Bugu

Hubert Kowalik, wciąż aktywny zawodnik, został prezesem Bugu Hanna. Wybory nowych władz klubu odbyły się w ostatni weekend. Wiceprezesem Bugu został **Kamil Karwatiuk**, skarbnikiem **Jolanta Osypiuk**, a sekretarzem **Aneta Tarasiuk**. W skład zarządu klubu weszli: **Adrian Lewicki**, **Damian Bojarczuk** i **Daniel Litwin**. Po rundzie jesiennej chełmskiej ligi okręgowej, drużyna z Hanny zajmuje piąte miejsce w tabeli, do lidera Unii Rejowiec, traci 6 punktów. Zespół trenuje **Paweł Oponowicz**. **(k)**

Ferie w Izbicy na sportowo

Dzieci i młodzież z Izbicy nie spędzają ferii przed komputerem. Jak co roku, również i w tym, w szkole podstawowej odbyły się turnieje tenisa stołowego i piłki nożnej. Organizacją zawodów zajął się Mariusz Olech, nauczyciel wychowania fizycznego, a o puchary i medale zadbał burmistrz miasta i gminy Izbica, Jerzy Lewczuk.

Zawody pingpongowe i piłkarskie podczas ferii zimowych to w Izbicy tradycja. Pierwsze rozegrano w 1994 roku. Tylko w minionym roku, z powodu pandemii Covid-19 i obowiązujących obostrzeń, nastąpiła przerwa. Do turnieju tenisa stołowego zgłosiło się 49 uczniów ze szkół podstawowych w Izbicy, Tarnogórze Kolonii, Wirkowic, Tarnogórze i Tarzymiech. Rywalizacja toczyła się w trzech kategoriach wiekowych. Zmagania chłopców z rocznika 2009 i młodszych zakończyły się zwycięstwem **Alana Czuby** z SP Izbica. Drugie miejsce zajął **Dawid Sowa** z SP Wirkowice, a trzeci był **Antoni Kapeluszny** z SP Izbica. Turniej chłopców urodzonych w latach 2007-2008 wygrał **Kacper Dąbrowski** z Izbicy, drugą pozycję zajął jego szkolny kolega **Filip Juściński**, a trzeci był **Łukasz Sowa** z Wirkowic. W rywalizacji dziewcząt najlepszą okazała się **Julia Smalira** z SP w Tarnogórze Kol., która wyprzedziła **Małgorzatę Jóźwiak** z SP w Izbicy i swoją szkolną koleżankę - **Julię Kowalczyk**. Laureatom medale i dyplomy wręczał dyrektor Szkoły Podstawowej w Izbicy, **Jacek Grzesiuk**.

W turnieju piłkarskim rywalizacja przebiegała w dwóch kategoriach. W najmłodszej, w której wystąpili chłopcy z rocznika 2009 i młodszych wzięło udział pięć zespołów. Zwyciężyła SP Izbica, grająca w składzie: A**lan Czuba, Krystian Studnicki, Antoni Kapeluszny i Damian Stępniak**. Drugie miejsce zajęła SP Tarnogóra Kol.: **Jakub Bartoń, Daniel Pawelec, Hubert Wdowicki, Michał Rybak, Jakub Kudan**. Na trzeciej pozycji uplasowała się druga drużyna z SP w Izbicy, która wystąpiła w składzie: **Arkadiusz Sidor, Hubert Kowalczyk, Dawid Jakubiec, Wojciech Osina, Patryk Konieczny**.

Rywalizacja starszych uczniów, z roczników 2007 i 2008, zakończyła się również sukcesem SP Izbica. W jej składzie zagrali: **Kacper Dąbrowski, Filip Juściński, Jakub Kowalczyk, Patryk Dubaj, Tymoteusz Repeć**. Na drugim miejscu uplasowała się SP Tarnogóra: **Maciej Dyński, Jakub Szydło, Jakub Komorowski, Patryk Korzeniowski, Arkadiusz Smalir**a. Trzecia pozycja przypadła szkole w Wirkowicach, w składzie której wystąpili: **Łukasz Sowa, Jakub Repeć, Bartłomiej Dudek, Filip Skubikowski.**

Organizatorem sportowych zmagań uczniów był Mariusz Olech, nauczyciel w-f w SP w Izbicy. Turnieje odbyły się pod honorowym patronatem burmistrza miasta i gminy Izbica, **Jerzego Lewczuka**. - Imprezy sportowe podczas ferii cieszyły się dużym zainteresowaniem, o czym świadczy wysoka frekwencja uczestników. Dały możliwość uczniom aktywnego spędzenia wolnego czasu w atmosferze zdrowej rywalizacji sportowej - podkreśla burmistrz Lewczuk. **(ps)**

eprasa.pl 57d944343b

W Ostrowcu rządził... wiatr

W swoim kolejnym meczu kontrolnym piłkarze Chełmianki zremisowali w Ostrowcu Świętokrzyskim z tamtejszym KSZO 1929 0:0. W samej końcówce podopieczni Tomasza Złomańczuka mogli rozstrzygnąć losy spotkania na swoją korzyść, ale stuprocentowych okazji nie wykorzystali Adrian Dziubiński i Piotr Piekarski. Inna sprawa, że kilkanaście minut wcześniej KSZO mogło zdobyć gola z rzutu karnego, ale strzał zawodnika gospodarzy obronił Jakub Długosz.

Chełmianka rozpoczęła mecz w składzie: Ciołek – Wiatrak, Wołos, Mazurek, Duda, Skoczylas, Bednara, Czułowski, Myśliwiecki, Wójcik, Kahsay. W drugiej połowie na boisko wyszła następująca jedenastka: Długosz – Brzozowski, Kanarek, Mazurek (65 Wołos), Janiszek, Giletycz, Bonin, Czułowski (65 Skoczylas), Piekarski, Dziubiński, Kahsay (65 Myśliwiecki).

- Trudno mówić o tym, czy zagraliśmy dobrze, czy źle, skoro przez całe 90 minut wiał silny wiatr i było dużo przypadkowych zagrań – relacjonuje **Tomasz Złomańczuk**, trener Chełmianki. – Nie było płynnej gry, jedyny plus jest taki, że zaliczyliśmy solidną jednostkę treningową.

Z przebiegu meczu remis 0:0 nie krzywdzi żadnej ze stron, bo choć wiatr utrudniał grę obu zespołom, pod obiema bramkami były sytuacje do zdobycia goli. – KSZO w drugiej połowie miało rzut karny, podyktowany za faul **Michała Wołosa**, ale dobrą interwencją popisał się Jakub Długosz i bramka nie padła. W samej końcówce, można powiedzieć, że nawet w doliczonym czasie, stworzyliśmy sobie dwie świetne okazje. **Adrian Dziubiński** mając przed sobą pustą bramkę, nie trafił z 7 metrów, a w kolejnej sytuacji **Piotr Piekarski** uderzył w poprzeczkę – opowiada trener Złomańczuk. – Najważniejsze, że wszyscy są już zdrowi, w drużynie nie ma urazów i z każdym tygodniem zbliżamy się do inauguracji piłkarskiej rundy wiosennej.

Chełmianka na inaugurację zagra w Wólce Pełkińskiej z tamtejszą Wólczanką. Mecz odbędzie się 12 marca (sobota) o godz. 13.00. Wcześniej jednak zespół trenera Złomańczuka rozegra jeszcze dwa spotkania kontrolne. Już w najbliższą sobotę 28 lutego w Świdniku chełmska drużyna zmierzy się z faworytem czwartej ligi, Świdniczanką Świdnik Mały. Początek spotkania o 9.00. **(d)**

Arka/Tempo znów wiceliderem!

ARKA/TEMPO CHEŁM – METRO WARSZAWA 3:1 (25:21, 19:25, 25:19, 25:22)

ARKA/TEMPO: Misztal, Czarnecki, Sterna, Krikun, Kędra, Wacek, libero Cabaj i Durski. Na zmiany wchodzili Czado, Giza, Brożyniak.

Na pięć kolejek przed zakończeniem fazy zasadniczej II ligi siatkarzy, Arka/Tempo Chełm znów jest wiceliderem rozgrywek! Stało się tak dzięki wygranej w zaległym meczu z drużyną, która do tej pory zajmowała drugie miejsce, Metrem Warszawa. Spotkanie rozegrano dzień po wygranym przez Arkę/Tempo meczu z MOS Wola Warszawa 3:1.

Arka/Tempo osiągnęła swój cel. Było nim zwycięstwo za trzy punkty, które pozwoliło nie tylko dogonić drużynę Metra, ale też wyprzedzić ją w tabeli o jeden punkt. Podopieczni **Sławomira Czarneckiego** dzięki tym zwycięstwom mają bardzo duże szanse na grę w barażach o awans do Tauron I. Liga.

Mecz z Metrem był zacięty. O wynikach poszczególnych setów decydowały przede wszystkim zagrywka i dobre rozegranie ataku. Po pierwszej wygranej partii przez Arkę/Tempo, w drugiej siatkarze ze stolicy wznieśli się na wyżyny swoich możliwości i doprowadzili do remisu w setach. Na szczęście w dwóch kolejnych chełmianie wytrzymali ciśnienie i odnieśli zwycięstwa, wygrywając ostatecznie mecz za trzy punkty!

Rywalizacja o drugie miejsce zapowiada się niezwykle ciekawie. Arka/Tempo do rozegrania ma jeszcze sześć spotkań z nieco mniej wymagającymi rywalami, zajmującymi miejsca od szóstego do jedenastego. Jej najgroźniejsi rywale, czyli Metro oraz Sparta Grodzisk Mazowiecki grają jeszcze między sobą i to już w najbliższą środę, a Metro dodatkowo zmierzy się z liderem BAS-em. Sparta ma na ten moment jeden mniej mecz od Arki/Tempo i trzy punkty straty. Jeśli wygra z Metrem 3:0 lub 3:1, przeskoczy w tabeli chełmski zespół. W najbliższą sobotę 26 lutego o 18.00 w Miejskiej Hali Sportowej w Chełmie Arka/Tempo zmierzy się z Centrum Augustów, zespołem, któremu zespół trenera Czarnieckiego w pierwszej rundzie uległ 2:3. W miniony weekend II liga pauzowała. **(d)**

TABELA

1. BAS Białystok	16	42	46-14	1428-1224
2. ARKA/TEMPO CHEŁM	**16**	**36**	**40-18**	**1336-1199**
3. Metro Warszawa	16	35	42-22	1495-1387
4. Sparta Grodzisk Mazowiecki	15	33	37-18	1285-1126
5. MOS Wola Warszawa	16	30	35-26	1392-1327
6. Enea KKS Kozienice	16	25	32-30	1378-1368
7. Camper Wyszków	16	18	27-37	1387-1411
8. Bzura Ozorków	16	18	24-36	1217-1390
9. Centrum Augustów	17	16	26-41	1402-1467
10. Trójka Międzyrzec Podlaski	16	15	24-42	1364-1481
11. Lotnik Łęczyca	15	11	17-37	1129-1261
12. Huragan Wołomin	17	9	18-47	1369-1541

Gry kontrolne czwartoligowców

Czwartoligowcy w ramach przygotowań do piłkarskiej wiosny rozegrali kolejne sparingi. Dobrą formę prezentują zespoły Kłosa Gmina Chełm oraz Startu Krasnystaw. Martwić mogą dyspozycja i wyniki Włodawianki Włodawa.

* * *

Pierwszy sparing ma za sobą najlepszy zespół czwartej ligi z okręgu chełmskiego, **Start Krasnystaw**. Drużyna trenera **Marka Kwietnia** rozbiła ligowego rywala, Gryfa Gmina Zamość aż 4:0. Gole zdobyli: **Dawid Sołdecki** z rzutu karnego, **Karol Łubkowski**, **Jurij Kraiko** i **Daniel Chariasz**. Start zagrał w składzie: Janiak, Krupa, Kożuchowski, Saj, Lenard, Kraiko, Lando, Piwko, D. Sołdecki, Florek, Chariasz, a na zmiany wchodzili: Pavlik, Łubkowski, Buk, Korzeniowski i Jabłoński.

* * *

Dobrą formę na miesiąc przed inauguracją piłkarskiej wiosny prezentuje **Kłos Gmina Chełm**. Podopieczni **Jana Konojackiego** wygrali dwa mecze kontrolne. Najpierw w Lublinie pokonali rezerwy Motoru 3:2. Dwa gole zdobył wypożyczony z Chełmianki **Dominik Dąbrowski**, trzeciego dołożył zawodnik testowany.

W minionym tygodniu Kłos grał z Granicą Lubycza Królewska, z zamojskiej ligi okręgowej. Podopieczni Jana Konojackiego zwyciężyli aż 7:0. Po dwa gole zdobyli **Michał Siatka** i **Paweł Mazur**, a po jednym **Jakub Rak**, **Krzysztof Rak** i zawodnik testowany.

* * *

Najwięcej sparingów do tej pory rozegrała **Włodawianka Włodawa**. Najpierw podopieczni **Mirosława Kosowskiego** zremisowali 3:3 z rezerwami Górnika Łęczna. Dwa gole dla Włodawianki zdobył testowany zawodnik z Ukrainy, a trzeciego strzelił **Łukasz Kołaczkowski**. W kolejnym meczu Włodawianka zremisowała z Garbarnią Kurów 4:4. Bramki dla włodawskiego zespołu zdobyli zawodnik testowany, **Jakub Gołąb**, **Rafał Szady** i sam trener Mirosław Kosowski. Później Włodawianka uległa 0:3 Avii II Świdnik i pokonała Polesie Kock 2:0 po golach **Vladyslawa Magdysha** i **Rafała Musza**. W miniony weekend zespół z Włodawy uległ Stali Poniatowa, drużynie z lubelskiej ligi okręgowej, aż 2:7, prowadząc do przerwy 2:1.

* * *

Kolejny sparing rozegrał **Brat Cukrownik Siennica Nadolna**. Zespół trenera **Andrzeja Ignaciuka** rywalizował z A-klasowym GKS Łopiennik Górny remisując 1:1. Gola zdobył **Patryk Pachuta**.

* * *

Pierwszy sparing w okresie przygotowawczym rozegrała **Sparta Rejowiec Fabryczny**. Podopieczni **Bartosza Bodysa** zremisowali z Lewartem Lubartów 2:2, a obie bramki dla Sparty strzelił **Piatrenka**. Drużyna z Rejowca Fabrycznego zagrała w składzie: Kamiński (46 Szewczak) - Ponurek, Borówka, zawodnik testowany 1 (46 Grzechnik), Rutkowski, Bujak, Barabasz, Wołos (65 Guz), Jasiński, zawodnik testowany 2 (46 Martyn), Piatrenka. **(d)**

Sparingi, sparingi...

Kolejne mecze kontrole rozegrały zespoły z chełmskiej ligi okręgowej. Ogniwo Wierzbica i Frassati Fajsławice zmierzyły się z juniorami starszymi Górnika Łęczna. Oba zespoły musiały uznać wyższość młodzieży, przy czym drużyna z Fajsławic dała strzelić sobie aż dziewięć goli!

* * *

GKS OGNIWO WIERZBICA - GÓRNIK ŁĘCZNA (juniorzy starsi) 0:1 (0:1), Ogniwo zagrało w składzie: Zagraba (46 Wojnowski) - Szanfisz, zawodnik testowany, Pełczyński, Siwek (60 D. Klimowicz), Jusiuk (60 Gałecki), Chlebiuk, E. Klimowicz (46 Dzierba), Knot, K. Klimowicz (60 Dragan), Stańczuk (60 Krzyżanowski).

* * *

SPÓŁDZIELCA SIEDLISZCZE – LUDWINIAK LUDWIN 2:2 (1:1), bramki dla Spółdzielcy strzelili: zawodnik testowany i Damian Dziewulski. Drużyna z Siedliszcza zagrała w składzie: Pawlak - Jędruszak (75 D. Wawruszak), K. Wawruszak (46 Sawicki), O. Karwat (46 Mroczek), Mróz (46 Mazurek), Poliszuk (46 zawodnik testowany), Góra (46 Roczon), Osoba (85 Mróz), zawodnik testowany, Dziewulski (65 Oszwa), Lechowski (75 Dziewulski). Co ciekawe zespół Ludwiniaka poprowadził Dariusz Kuchta, do niedawna trener Spółdzielcy.

* * *

GÓRNIK ŁĘCZNA (juniorzy starsi) – FRASSATI FAJSŁAWICE 9:1 (4:0), bramkę dla Frassati strzelił w 70 min. Kloc. Zespół z Fajsławic zagrał w składzie: Urbańczyk – B. Błaziak, Suszek, Leszczyński, Krzykała, K. Przebirowski, Chruściel, Gęca, Dunda, K. Błaziak, Przybylski oraz Stefaniak, Slobodyan, Koc, S. Gieracz, Janiszek, B. Madeja.

* * *

OLIMPIA MIĄCZYN – RUCH IZBICA 4:5, gole dla Ruchu: Frącek 3, Gałka 1, Zaprawa 1. Ruch zagrał w składzie: Wojtowicz - Wodyk, Blonka, Swatowski, Wlizło, G. Lewandowski, P. Lewandowski, Babiarz, Zaprawa, Gałka, Jaremek. Na zmiany wchodzili: Antoniak, Frącek, Kaszak, Bożko. **(k)**

Blisko rekordu Polski

Zawodniczka Agrosu Chełm, **Izabela Jastrząb**, wystartowała w ogólnopolskim halowym mityngu w Toruniu. W biegu na 60 m w eliminacjach oraz w finale A dwukrotnie wyrównała rekord życiowy, który wynosi 7.52 sek. W ogólnej klasyfikacji dało jej to 3. pozycję. Sprinterka chełmskiego klubu w biegu na 200 m okazała się już bezkonkurencyjna, znacznie poprawiając rekord życiowy, który obecnie wynosi 23.66 sek. Jest to obecnie najlepszy wynik w Polsce w kategorii młodzieżowców. Warte podkreślenia jest również to, iż wynik ten jest tylko o 9 setnych sekundy gorszy od rekordu Polski U-23 należący do Mariki Popowicz-Drapały. Trenerem Izabeli Jastrząb jest **Andrzej Gdański**. **(d)**

Chełm ma wicemistrza Polski

Remigiusz Zazula z Agrosu Chełm został wicemistrzem Polski juniorów w lekkoatletyce. W Rzeszowie odbyły się halowe mistrzostwa Polski juniorów i juniorów młodszych w lekkoatletyce. W rywalizacji brali udział m.in. zawodnicy i zawodniczki Agrosu Chełm. Największy sukces odniósł **Remigiusz Zazula**, który został wicemistrzem Polski juniorów na dystansie 200 m. Bardzo blisko medalu była także **Wiktoria Gajosz**, której do brązu zabrakło zaledwie 0,08 sekundy! Wiktoria rywalizowała na tym samym dystansie, co Remigiusz. Z bardzo dobrej strony zaprezentowali się też pozostali reprezentanci Agrosu, którzy, co prawda medali nie zdobyli, ale w większości ustanowili nowe rekordy życiowe. **(k)**

Dzikie drużyny w miejskiej hali

We wtorek na parkiecie Miejskiej Hali Sportowej w Chełmie rozegrano pierwszy turniej piłki nożnej dzieci i młodzieży w ramach ferii z MOSiR-em. Zwyciężyła drużyna FC Trupy.

Do rozgrywek zgłosiło się 11 drużyn, które grały ze sobą w trzech grupach. Oto wyniki:

Grupa I: Drewniaki – FC Zakole 0:3, Zabawa to podstawa – Reset 0:1, FC Zakole – Zabawa to podstawa 2:1, Drewniaki – Reset 0:1, FC Zakole – Reset 0:0, Zabawa to podstawa – Drewniaki 2:2. Tabela: 1. FC Zakole, 2. Reset, 3. Zabawa to podstawa, 4. Drewniaki.

Grupa II: Rio United – Champion 2:0, RKS Stangryciuki – FC Mamba 0:2, Champion – RKS Stangryciuki 0:0, Rio United – RKS Stangryciuki 0:1, Champion – FC Mamba 1:2, Rio United – FC Mamba 0:1. Tabela: 1. FC Mamba, 2. RKS Stangryciuki, 3. Rio United, 4. Champion.

Grupa III: Silverki – FC Trupy 1:2, Remis Rakieta – Silverski 1:1, FC Trupy – Remis Rakieta 1:1. Tabela: 1. FC Trupy, 2. Remis Rakieta, 3. Silverki. Mecze barażowe grup czterozespołowych: FC Zakole – RKS Stangryciuki 0:0 (k. 4:3), Reset – FC Mamba 0:1. Faza finałowa: FC Trupy – FC Zakole 4:0, FC Mamba – FC Trupy 0:3, FC Zakole – FC Mamba 0:1. Tabela końcowa: 1.FC Trupy, 2. FC Mamba, 3. FC Zakole. **(k)**

eprasa.pl 57d944343b

Rafał Kijańczuk w KSW!

Najlepsza w ostatnich latach europejska organizacja MMA, KSW podpisała kontrakt z Rafałem Kijańczukiem, specjalistą od nokautów w pierwszej rundzie! Jest on pierwszym chełmianinem, który wystąpi w największej Gali MMA na Starym Kontynencie.

Rafał Kijańczuk z Chełma karierę w MMA zaczął robić kilka lat temu. Odnosił błyskotliwe zwycięstwa, nokautując przy tym swoich przeciwników po kilkunastu sekundach walki, co przyniosło mu nagrodę Heraklesa w kategorii Odkrycie 2018 Roku. Dzięki temu otworzyła się przed nim droga do występów w galach rosyjskiej federacji M1 Global. Kijańczuk walczył nawet o mistrzowski pas z **Khadisem Ibragimovem**, a stawką był kontrakt z najsłynniejszą światową organizacją MMA – amerykańską UFC. Ostatecznie górą był rywal.

Później Kijańczuk związał się z organizacją FEN (Fight Exclusive Night), w której stoczył kilka walk, w tym jedną zakończoną kontrowersyjnym werdyktem, kiedy to w niecodziennych okolicznościach przegrał przez poddanie z **Marcinem Filipczakiem**, mimo że Kijańczuk był gotowy kontynuować pojedynek.

Słynący z piekielnie mocnych ciosów Kijańczuk z ostatnich pojedynków wychodził już zwycięsko. W ubiegłym roku w maju na gali Armia Fight Night przez decyzję pokonał **Vlado Neferanovica**, natomiast pół roku później na MCF 7, w zaledwie 19 sekund odprawił **Felixa Polianidisa**. Widać, że chełmianin powoli zaczyna wracać do swojej dawnej świetnej dyspozycji i jest gotowy na kolejne wielkie wyzwania. Na swoim koncie walczący w kategorii półciężkiej Rafał Kijańczuk ma 10 zwycięstw w tym 8 zakończonych w pierwszej rundzie i cztery przegrane.

W minionym tygodniu 29-letni zawodnik podpisał kontrakt z największą obecnie organizacją MMA w Europie i jedną największych na świecie – KSW, która zorganizowała już 67 gal! Kolejna w marcu odbędzie się w Radomiu. Na niej Kijańczuk pewnie jeszcze nie wystąpi, ale kto wie, czy nie weźmie udziału w kolejnej.

KSW, czyli Konfrontacja Sztuki Walki, została założona w Warszawie przez Martina Lewandowskiego i Macieja Kawulskiego, a pierwsza gala odbyła się w lutym 2004 roku w stołecznym hotelu Marriott. KSW to wielki prestiż, ale też olbrzymie pieniądze. Gale tej organizacji śledzi mnóstwo sympatyków sportów walki, a żeby obejrzeć ją na żywo, za bilet trzeba zapłacić od kilkuset do nawet kilku tysięcy złotych. KSW zawsze dba o jakość i kontraktuje zawodników, którzy prezentują światowy poziom. W galach tej organizacji uczestniczyli tacy zawodnicy jak: Mamed Chalidov, Mariusz Pudzianowski, Borys Mańkowski, Jan Błachowicz, Michał Materla, Damian Janikowski, Karol Bedorf, Łukasz Jurkowski, Szymon Kołecki, Marcin Różalski i wielu innych znakomitych gladiatorów. **(d)**

Soczyński powalczy o piąte zwycięstwo!

Już 5 marca, mający cztery wygrane na zawodowym ringu Michał Soczyński, pochodzący z Dorohuska, były zawodnik nieistniejącego już MKS II LO Chełm, stoczy swoją piątą profesjonalną walkę. Na Gali Tymex Boxing Night w Dzierżoniowie Soczyński zmierzy się z Adamem Kolarikiem. Transmisja w TVP Sport.

Michał Soczyński postawił na zawodowy boks i jak do tej pory odnosi same sukcesy. Podczas bokserskiej gali na zamku w Gniewie, w marcu 2020 roku, efektownie i szybko pokonał **Michała Czykiela**. Wcześniej w tym samym miejscu zwyciężył **Piotra Rzymana**. Dwie kolejne wygrane odniósł w Anglii, jedną błyskotliwą, drugą nieco wymęczoną. Po roku Soczyński wraca na polski ring. Dzięki współpracy jego promotora, **Mariusza Krawczyńskiego** z Queensberry Polska z szefem Tymexu **Mariuszem Grabowski**, były pięściarz MKS II LO wystąpi na Gali Tymex Boxing Night 20., która 5 marca odbędzie się w Dzierżoniowie. Jego rywalem będzie Czech **Adam Kolarik**, który na zawodowym ringu odniósł do tej pory dwa zwycięstwa i oba przez KO.

- W boksie olimpijskim miałem kilku rywali z Czech i nigdy nie przegrałem. Mam nadzieję, że tamtejsi znawcy pięściarstwa zapamiętali nazwisko Soczyński, bo wygrałem prestiżowy turniej w Pradze, gdzie pokonałem trzech przeciwników, a na Pucharze Branderburgii w Niemczech znokautowałem kolejnego z Czechów. Do walki z Kolarikiem podejdę z szacunkiem, ale i jednoznacznym nastawieniem. Przygotowuję się na maksa, by wykonać swoją pracę i pokazać się na gali telewizyjnej – powiedział dla portalu bokser.org Michał Soczyński, przygotowujący się do walki w Starej Szkole Boksu w Lublinie pod okiem fachowca, **Władysława Maciejewskiego**.

Soczyński to były mistrz Polski wagi ciężkiej i brązowy medalista mistrzostw Europy juniorów. Ewentualne zwycięstwo w Dzierżoniowie może otworzyć przed nim drzwi do pojedynków z bardziej uznanymi pięściarzami. Transmisję z Gali przeprowadzi TVP Sport. **(d)**

Młodzież z gradem medali

W Lublinie zostały rozegrane Otwarte Mistrzostwa Województwa Lubelskiego w zapasach kobiet w grupie młodziczek i juniorek wraz z kadetkami. Zawody, jak na wojewódzką rangę, miały wyjątkowo dość mocną obsadę. Oprócz zawodniczek z terenu województwa lubelskiego o medale walczyły reprezentantki województwa mazowieckiego, świętokrzyskiego i małopolskiego.

W tej rywalizacji udział wzięły również zawodniczki z Danii, które przebywały w Chełmie na zgrupowaniu kadry województwa. W tym doborowym towarzystwie reprezentantki Chełma zdobyły 16 medali oraz zajęły pierwsze miejsce w punktacji drużynowej w grupie młodziczek i drugie w juniorkach. Najwięcej powodów do radości ze zdobycia złotych medali miały: **Gabriela Szeliga**, **Roksana Sawicka**, **Oliwia Ożarowska**, **Anastasiia Lebedieva** i **Olga Padoshyk**. O jeden stopień niżej, ze srebrnymi medalami, na podium stanęły: **Monika Dadas**, **Urszula Piotrowska**, **Maja Radelczuk**, **Nikola Silniewicz**, **Maja Pleskot**. Brązowe medale do domu przywiozły: **Zuzanna Ciejak**, **Nikola Przyczyna**, **Emilia Budych**, **Łucja Woźniak**, **Natalia Małek**, **Anna Kamola**. Tuż za podium na piątym miejscu zawody ukończyły: **Wiktoria Śmigielska**, **Zofia Jankowska**, **Patrycja Cieloch**. Dorobek medalowy zawodniczek Cementu Gryf Chełm byłby jeszcze większy, ale w mistrzostwach nie wystartowały kadrowiczki: **Alicja Nowosad**, **Daniela Tkachuk**, **Marta Gajowoniczek** i **Wiktoria Kamela**, które biorą udział w zgrupowaniach kadr narodowych. Trenerami medalistek są: **Dariusz Kucharski**, **Igor Lobas**, **Alicja Piersa**, **Mirosław Czwalinski**, **Andrzej Gruszkowski**, **Zdzisław Biały**. **(d)**

Trzy srebra w Pucharze Polski

Udanie swój tegoroczny sezon rozpoczęli zapaśnicy Cementu Gryf Chełm. Podczas rozgrywanego w Radomiu Pucharu Polski seniorów zdobyli trzy medale. W finałach mieli jednak wymagających przeciwników...

Wszystkie medale są koloru srebrnego. Wywalczyli je: mistrzowie Polski juniorów **Piotr Lewandowski** oraz **Igor Shepetun** i brązowy medalista młodzieżowych mistrzostw świata **Szymon Szymonowicz**.

W finałach zmierzyli się jednak z bardzo wymagającymi rywalami. Szymonowicz musiał uznać wyższość najlepszego od kilku lat w Polsce w swojej kategorii wagowej **Arkadiusza Kułynycza** z Olimpijczyka Radom, brązowym medalistą ostatnich mistrzostw świata seniorów. Z kolei Igor Shepetun zmierzył się z brązowym medalistą ubiegłorocznych igrzysk olimpijskich w Tokio, **Tadeuszem Michalikiem** z Sobieskiego Poznań. Lewandowski natomiast walczył z niezwykle utalentowanym **Kamilem Czarneckim** z Unii Racibórz, aktualnym mistrzem Polski juniorów.

Zawodników do pierwszego startu w tym roku przygotowywali **Dariusz Jabłoński** i **Andrzej Głąb**. Po imprezie zapaśnicy Cementu Gryf wyjechali na kolejne zgrupowanie kadry narodowej, które odbywa się w Centralnym Ośrodku Sportu we Władysławowie. **(k)**

Ferie na łyżwach

Na chełmskim lodowisku zorganizowano zawody łyżwiarskie „Powitanie Ferii". W zabawie wzięło udział 19 osób. W ubiegłym tygodniu odbyła się też pierwsza konkurencja czwórboju łyżwiarskiego.

Rywalizacja w ramach „Powitania ferii" toczyła się w dwóch konkurencjach – jeździe wahadłowej oraz jeździe szybkiej. O zajętym miejscu decydowała suma czasów uzyskanych w obu biegach. Oto klasyfikacja: dziewczęta do lat 6 – 1. **Lena Siemiątkowska**, chłopcy do lat 6 - 1. **Miłosz Nowosad**, 2. **Jakub Krupski**, dziewczęta do lat 8 - 1. **Laura Tokarz**, 2. **Julia Nowosad**, 3. **Aleksandra Krupska**, chłopcy do lat 8 - 1. **Marcel Gęba**, dziewczęta do lat 10 - 1. **Aleksandra Adamczuk**, 2. **Wiktoria Czarny**, 3. **Julia Rożek**, 4. **Pola Mielniczuk**, chłopcy do lat 10 - 1. **Szymon Mróz**, 2. **Marcel Jandziński**, 3. **Kamil Kieryjewski**, dziewczęta 11-2 lat - 1. **Lena Kostecka**, 2. **Emilia Sitarz**, dziewczęta 13-14 lat - 1. **Karolina Misiura**, 2. **Natalia Marcyniuk**, chłopcy 16-19 lat - 1. **Łukasz Mróz**.

Kilka dni później na chełmskim lodowisku odbyła się też pierwsza konkurencja czwórboju łyżwiarskiego. 13 zawodników i zawodniczek rywalizowało w zabawie polegającej na okrążaniu pachołków. Oto wyniki: chłopcy do lat 6 - 1. **Miłosz Nowosad**, dziewczęta do lat 8 - 1. **Julia Nowosad**, chłopcy do lat 8 - 1. **Marcel Gęba**, dziewczęta do lat 10 - 1. **Wiktoria Czarny**, chłopcy do lat 10 - 1. **Szymon Mróz**, 2. **Bartek Misiec**, dziewczęta 11-13 lat - 1. **Natalia Marcyniuk**, 2. **Weronika Michałowska**, 3. **Nikola Zdziebłowska**, 4. **Lena Kostecka**, 5. **Emilia Kostecka**, chłopcy 11-13 lat - 1. **Jakub Kociubiński**, 2. **Tomasz Kociubiński**. **(k)**

eprasa.pl 57d944343b

KRZYŻÓWKA z HASŁEM

Litery z pól ponumerowanych od 1 do 18 utworzą rozwiązanie niniejszej krzyżówki

1 2 3 4 5 6 7 8 9 10 11 12 13 14 15 16 17 18

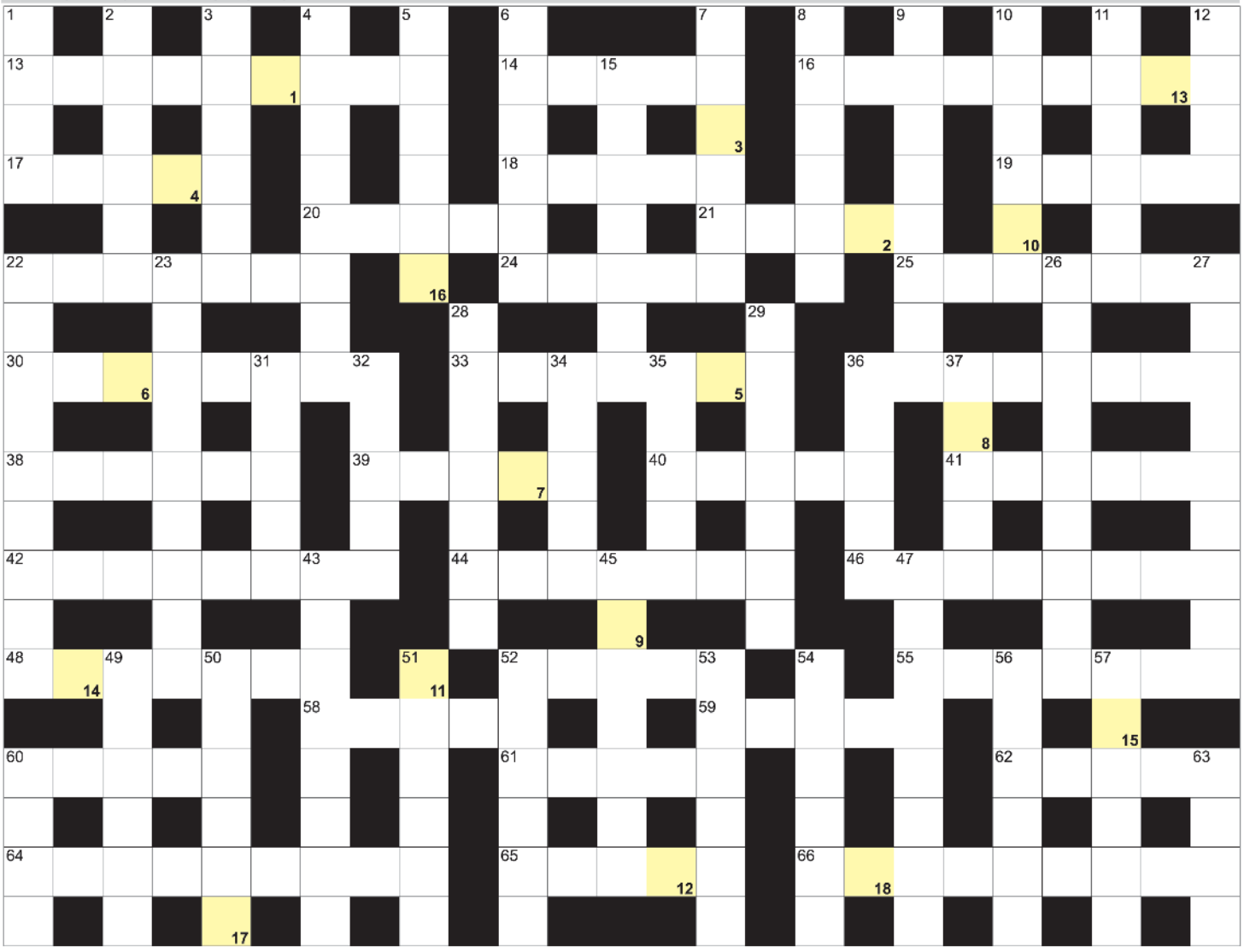

POZIOMO: 13) masyw z Górą Stanleya; 14) największa wyspa Niemiec; 16) las Kubusia Puchatka; 17) izraelska agencja wywiadowcza; 18) zwój papy lub tapety; 19) okres po karbonie; 20) do bielenia drzewek w sadzie; 21) dzieło sztuki w ramie; 22) słone ciasteczko; 24) dymi na dachu; 25) dom modlitwy bezpopowców; 30) znany jako Timur Chromy; 33) gruzińska zupa gulaszowa; 36) zakład budujący statki; 38) stolica Omanu; 39) zostaje po ścięciu drzewa; 40) Barbarzyńca z Cymerii; 41) Dominika, wokalistka Blue Cafe; 42) spichlerz zbożowy inaczej; 44) nazywane Wyspami Złodziejskimi; 46) założyciel Collegium Nobilium; 48) wodna, nazywana dzikim ryżem; 52) był na początku, próżnia pierwotna; 55) kwadratowe kluski z kapustą; 58) miasto Janne Ahonena; 59) w parze z krzyżykiem; 60) de Palma, słynny reżyser; 61) "Wierna ...", powieść Żeromskiego; 62) płoche zwierzę leśne; 64) odchudzający enzym w ananasie; 65) wieś z zamkiem Krzyżtopór; 66) polskie miasto z Krzywą Wieżą. **PIONOWO:** 1) Chaczaturian, dyrygent; 2) zbieranie datków pieniężnych; 3) kluski z owocowym farszem; 4) Katarzyna z zespołu Hey; 5) mięsień dwugłowy ramienia; 6) był nim biblijny Izajasz; 7) Seti I lub Ramzes II; 8) Nagrody Amerykańskiej Akademii Filmowej; 9) zabytkowa moneta; 10) Ryszard, były wokalista Dżemu; 11) partia Janusza Korwin-Mikkego; 12) pieśń państwowa; 15) ostatni władca Wandalów; 22) półokrągła linijka; 23) film animowany potocznie; 26) sukulent zwany kamienną różą; 27) stolica nigeryjskiej Ebonyi; 28) rozłam w kościele; 29) ... Q10, ubichinon; 31) Lu dla chemika; 32) ziółka plus wrzątek; 34) Akajew, były prezydent Kirgistanu; 35) probiercza na złocie; 36) miasto Zdzisława Beksińskiego; 37) nerka lub serce; 43) wygrzewanie się na plaży; 45) Skorupko i Trojanowska; 47) inaczej scjeny, ryby; 49) filozof z Amfipolis, krytyk Homera; 50) Fridtjof, norweski badacz polarny; 51) ostry składnik ćwikły; 52) chmura pierzasta; 53) płynie przez Antwerpię; 54) jadalna część imbiru; 56) część skoczni ze strefą lądowania; 57) microtus, gryzoń; 60) Wanga, bułgarska jasnowidzka; 63) kończy modlitwę.

nowy tydzień tygodnik lokalny

stówka co tydzień!

KUPON - krzyżówki 8/2022

Rozwiązania obu krzyżówek wraz z wyciętym kuponem należy nadesłać pocztą, wrzucić do naszej skrzynki ogłoszeniowej lub przynieść do redakcji (Chełm, ul. Lwowska 14) w ciągu 10 dni od daty ukazania się tego numeru. Wśród nadawców rozlosujemy 100 zł oraz dwie nagrody niespodzianki.

100 zł za rozwiązanie krzyżówki nr 6/2022 otrzymuje **Andrzej Kus** (Żmudź), a nagrody niespodzianki - **Arlena Zawiślak** (Chełm) i **Stanisław Karpiuk** (Rejowiec Fabryczny).

Przysłowie tygodnia:

A po lutym marzec spieszy,

koniec zimy wszystkich cieszy

KRZYŻÓWKA z HASŁEM

Litery z pól ponumerowanych od 1 do 17 utworzą rozwiązanie niniejszej krzyżówki

1 2 3 4 5 6 7 8 9 10 11 12 13 14 15 16 17

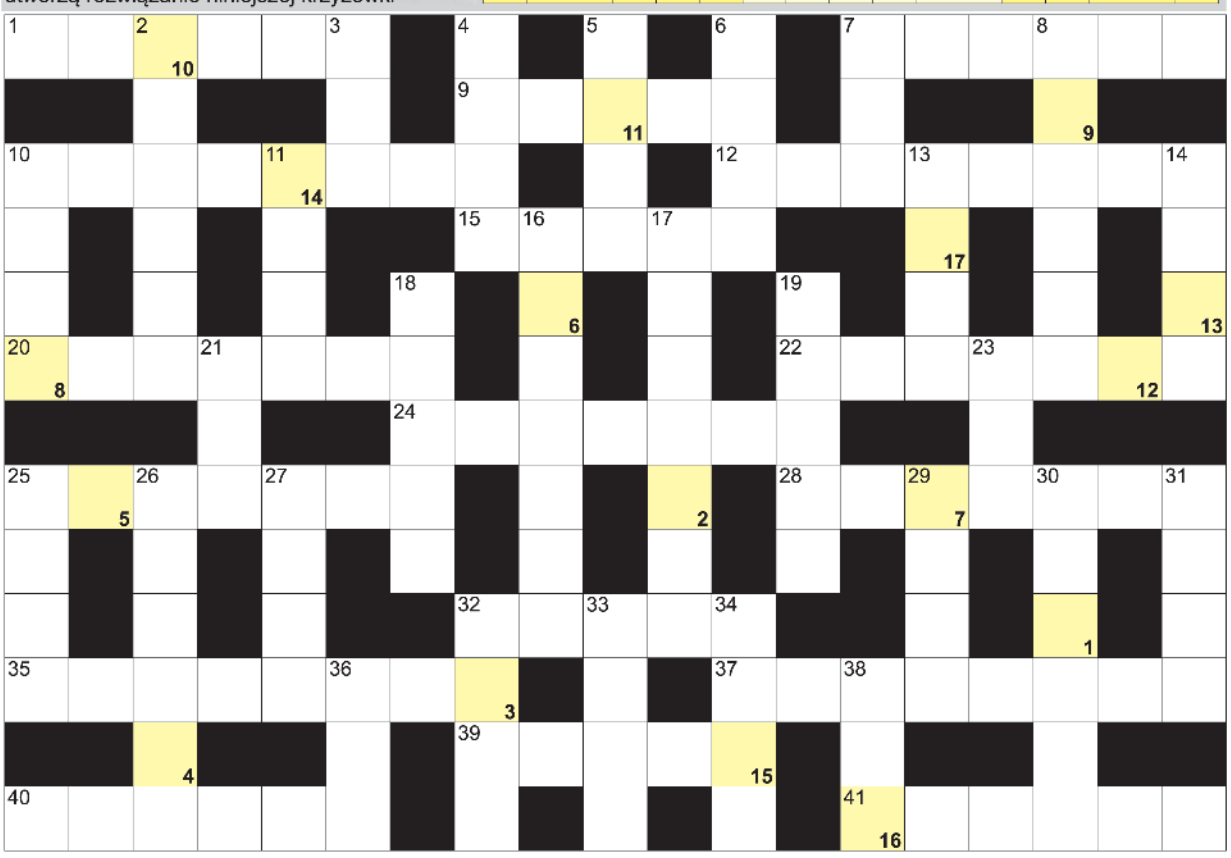

AGFA Agfa Image Center
wywołanie zdjęć cyfrowych
zdjęcia do dokumentów
zdjęcia ze slajdów
zdjęcia ze zdjęcia
skanowanie negatywów
fotogadżety
Chełm, Lwowska 8
tel. (082) 565-66-16
fototam.pl
agfachelm@fototam.pl

POZIOMO: 1) Luwr lub Ermitaż; 7) ostre lub ślepe w magazynku; 9) porasta powierzchnię stawu; 10) filmowy Maciek Chełmicki w "Popiele i diamencie"; 12) przyznanie zwycięstwa bez walki; 15) Orzeszkowa, polska pisarka; 20) ćwiczenia sportowca; 22) inaczej surmia, roślina; 24) S lub M na koszulce; 25) plusy na nosie; 28) ojczyzna Herberta von Karajana; 32) narciarskie lub do wody; 35) była nią Isadora Duncan; 37) na nich ubrania w szafie; 39) kraczący ptak; 40) narciarski zjazd gigant; 41) trujące w lesie.

PIONOWO: 2) rodzinne miasto Czesława Mozila; 3) przecier owocowy; 4) jezioro w Cleveland; 5) wśród drobiu; 6) napój dla zaspanych; 7) najdłuższa rzeka Afryki; 8) autor "Folwarku zwierzęcego"; 10) część euro i rupii; 11) waluta Gruzji; 13) szkocka spódnica męska; 14) tylna część statku; 16) góra ułamka; 17) pobierają go bezrobotni; 18) ustawienie zębów; 19) ważna część telewizora; 21) bohaterka "W pustyni i w puszczy"; 23) część sztuki teatralnej; 25) jabłkowy do galarety; 26) jej stolicą jest Kampala; 27) Huber, niemiecka tenisistka; 29) palono na nim wiedźmy; 30) wyścigi jachtów; 31) niemiecka marka samochodu; 32) rzeka w Belgradzie; 33) ciągnie się za kometą; 34) Turgieniew, pisarz rosyjski; 36) alkohol z trzciny cukrowej; 38) elektrokardiografia serca.

HOROSKOP NA NOWY TYDZIEŃ

Baran (21.03 - 20.04)
Barany czeka miły tydzień. Możliwe też ciekawe wiadomości lub propozycja zimowego wyjazdu. Zastanówcie się, zanim odmówicie. Odmiana dobrze wam zrobi.

Byk (21.04 - 20.05)
Byki poczują się niewygodnie we własnej skórze. Zapragną poprawy swojego wyglądu i bez kolejki będą chciały dostać się do fryzjera, na basen czy siłownię. Uważajcie jednak na słowa. Dzisiaj łatwo o kłótnie, nieporozumienia, a nawet awantury.

Bliźnięta (21.05 - 21.06)
Teraz Wasze plany mają szansę się ziścić. Radzimy wszystkie pomysły zapisywać i od razu wprowadzać w czyn. Nie czekaj, aż ktoś Cię ubiegnie w wyścigu o awans czy podwyżkę.

Rak (22.06 - 22.07)
Myślcie o swoich marzeniach, bo mogą się spełnić. Czas sprzyja decyzjom zawodowym. Podjęte dzisiaj zobowiązania przyniosą wam zysk i satysfakcję. Raki będą miały okazję oczarować kogoś swym wdziękiem.

Lew (23.07 - 23.08)
Lwy mogą liczyć na sympatię ludzi. Wiele spraw uda się załatwić dzięki uprzejmości. Nie zapomnijcie, że ktoś czeka na wasz e-mail lub telefon.

Panna (24.08 - 22.09)
Panny będą bardzo zajęte. Znajdą tysiąc spraw do załatwienia i omówienia. Zapragną też, aby wszyscy liczyli się z ich decyzjami i nie będą tolerować sprzeciwu. Na szczęście w ciągu tygodnia ich marsowy nastrój minie i znów będą miłe.

Waga (23.09 - 23.10)
Przed Wagami udany tydzień. Macie dziś szczęście, a ktoś sympatyczny pomoże wam uporać się z problemami. Tydzień sprzyja nowym znajomościom, odwiedzinom i towarzyskim rozrywkom.

Skorpion (24.10 - 22.11)
Skorpiony walczyć będą o władzę i wpływy. Nie pozwolą nikomu zająć swego miejsca. Lepiej nie denerwować Skorpionów, bo wszystko traktować będą na poważnie. W weekend złagodnieją i przeproszą.

Strzelec (23.11 - 21.12)
Strzelce mają szansę zyskać nowe umiejętności lub zapragną zapisać się na kurs lub szkolenie. Ta decyzja może korzystnie wpłynąć na sprawy zawodowe. Korzystajcie z dobrej aury i zróbcie na kimś dobre wrażenie.

Koziorożec (22.12 - 20.01)
Koziorożce rzucą się w wir porządków. Czas sprzyja także poważnym przedsięwzięciom i inwestycjom. W weekend odpocznijcie na świeżym powietrzu lub na siłowni.

Wodnik (21.01 - 19.02)
Wodniki mają przed sobą kilka dni pełnych wrażeń. Sprawy zawodowe ruszą do przodu. Wodnik składać będzie towarzyskie wizyty i dzwonić do przyjaciół. Dowcipy, szalone pomysły to w tym tygodniu domena Wodników.

Ryby (20.02 - 20.03)
Ryby nie poświęcą się dla szefa lub firmy. Dom, dzieci i rodzinne sprawy będą dla nich najważniejsze. Porządki, urządzanie, przemeblowanie zajmą Wam cały tydzień.

eprasa.pl 57d944343b