ISSN 1642-8129
INDEKS 368261

super tydzień chełmski

Nr 40 (1087)

PONIEDZIAŁEK–NIEDZIELA • 3 - 9 października 2022 r. • Cena 3,80 zł (w tym 5% VAT)

13

STEFANO TERRAZZINO GWIAZDĄ CHEŁMSKICH NIEDŹWIEDZI BIZNESU!

PONAD 20 OSÓB POSZKODOWANYCH. WIELKI SPRAWDZIAN DLA NASZYCH RATOWNIKÓW

KATASTROFA W STOŁPIU

3

9

ZA ROK JEDZIEMY ZNOWU!

TO BYŁ UDANY ZŁOMBOLOWY RAJD...

PERSONEL SKOMPLETOWANY

PEDIATRIA URATOWANA

10

AMANDA Z DUBIENKI W BRYTYJSKIM THE VOICE

3

SPRAWDZILIŚMY, CZY SZKOŁY ZBIERAJĄ OD RODZICÓW ZGODY

ZAMIESZANIE Z JODKIEM POTASU

2

CAR STAR
AUTO SERWIS
ZATRUDNI MECHANIKA
Z DOŚWIADCZENIEM.
DOBRE WARUNKI
TEL. 798-548-648
6989

LOOMBARD
ZŁOTO • POŻYCZKI POD ZASTAW • KANTOR
POŻYCZKI POD ZASTAW WSZYSTKIEGO
-telefony komórkowe,
-sprzęt RTV i AGD,
-biżuteria, złoto,
-komputery,
-elektronika,
-samochody,
ZRZESZENIE NAJLEPSZYCH LOMBARDÓW
czynne 7dni 7 - 22
Chełm
A.Krajowej 9/21
Lubelska 75
Pocztowa 1
www.loombard.pl
2030

PROSTO OD PRODUCENTA
SPRZEDAŻ PELLETU
530·818·484
DOSTAWA W 24H
6819

Beta-Prim
DOSTAWY GAZU
Zamów GAZ
82 565 42 43
82 565 02 11
100 zł*
*dostawa do domu GRATIS
UWAGA! CO 6 BUTLA 50% TANIEJ
www.betaprim.pl
CZYNNE CODZIENNIE!

eprasa.pl 57d952ed1a

Masz problem? Zadzwoń!
tel. 82 565 27 05, 565 44 30 POMOŻEMY!

REGION Sprawdziliśmy, czy szkoły zbierają od rodziców zgody

Zamieszanie z jodkiem potasu

Do naszej redakcji dotarły głosy zaniepokojonych rodziców. Poruszyła ich informacja o tym, że w niektórych szkołach naszego województwa uczniowie otrzymali do podpisania przez opiekunów zgody na ewentualne podanie dzieciom tabletek jodku potasu w razie zagrożenia. W związku z sytuacją za wschodnią granicą wśród mieszkańców naszego regionu rosną obawy dotyczące skażania radiacyjnego. Czy mamy czego się bać?

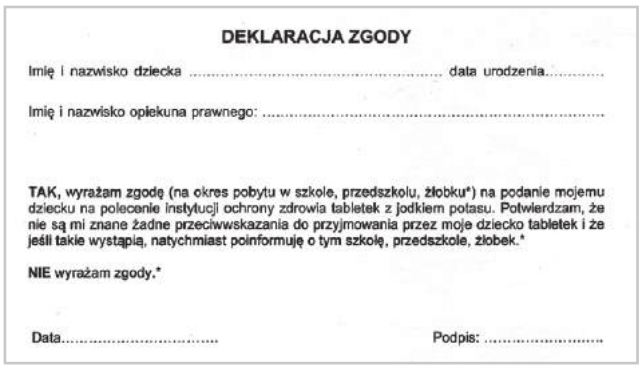

DEKLARACJA ZGODY

Imię i nazwisko dziecka ..... data urodzenia.....

Imię i nazwisko opiekuna prawnego: .....

TAK, wyrażam zgodę (na okres pobytu w szkole, przedszkolu, żłobku*) na podanie mojemu dziecku na polecenie instytucji ochrony zdrowia tabletek z jodkiem potasu. Potwierdzam, że nie są mi znane żadne przeciwwskazania do przyjmowania przez moje dziecko tabletek i że jeśli takie wystąpią, natychmiast poinformuję o tym szkołę, przedszkole, żłobek.*

NIE wyrażam zgody.*

Data..... Podpis: .....

Takie deklaracje trafiły do rodziców uczniów bialskich szkół

Po otrzymaniu sygnału od rodziców postanowiliśmy sprawdzić, czy taka sytuacja ma miejsce w szkołach z terenu powiatów chełmskiego, krasnostawskiego i włodawskiego.

Jak się okazuje, placówki z naszego regionu nie dostały polecenia rozdawania i zbierania podpisanych przez rodziców zezwoleń na podanie ich dzieciom jodku potasu w razie skażenia promieniotwórczego. Niepokój mieszkańców wzbudziły także informacje, że tabletki z jodkiem potasu trafiły do powiatowych komend Państwowej Straży Pożarnej. Jak się dowiedzieliśmy, zostały zmagazynowane przez strażaków i będą wydawane przez nich w razie sytuacji kryzysowej.

Ponadto z terenu objętego konfliktem ukraińsko-rosyjskim wciąż docierają doniesienia o ostrzeliwaniu przez Rosjan elektrowni atomowej oraz jawnie wystosowywane groźby użycia broni atomowej. To wszystko sprawia, że nie czujemy się całkowicie bezpiecznie.

Jodek potasu trafił do gmin w ramach działań prewencyjnych

Decyzją wojewody lubelskiego wszystkie gminy Lubelszczyzny otrzymały zapas tabletek z jodkiem potasu. Wbrew narastającym obawom mieszkańców nie jest to wynik eskalacji zagrożenia nuklearnego, a wyłącznie działanie prewencyjne. Preparat jest wysyłany do gmin głównie po to, aby uspokoić nastroje społeczne. Tam też ma według założeń rządu pozostać. Natomiast w przypadku radykalnego wzrostu zagrożenia działanie to znacząco skróci logistyczny łańcuch wydawania tabletek.

Zgodnie z rozporządzeniem każda gmina we własnym zakresie wyznacza punkty dystrybucji preparatu z jodkiem. Władze sugerują, by były to miejsca, w których zazwyczaj odbywają się wybory, czyli na ogół budynki użyteczności publicznej. Wszystkie wskazane przez lokalne władze punkty zostaną dodatkowo sprawdzone przez sanepid. Nie ma też co martwić się o „przeterminowanie" tabletek, bo mają one bardzo długie terminy ważności.

Działanie w panice może bardziej zaszkodzić, niż pomóc

Przypominamy, że lekarze i specjaliści ostrzegają przed prewencyjnym przyjmowaniem jodku potasu. Może on wywołać wiele skutków ubocznych m.in. zwiększyć ryzyko wystąpienia chorób autoimmunologicznych tarczycy, czy powodować problemy z krążeniem. Stosowanie preparatu powinno odbywać się wyłącznie po stwierdzeniu radioaktywnego wycieku. A takie ryzyko wg Państwowej Agencji Atomistyki jest minimalne. **TK**

GMINA CHEŁM Samorząd nie składa broni i apeluje o zmianę prawa

Dyskusja o granicach trwa

źródło: Pixabay

Rada Gminy Chełm przyłączyła się do ogólnopolskiego apelu, jaki wystosowała do samorządów w całej Polsce gmina Słupsk. Słupskiemu samorządowi zależy na podjęciu prac legislacyjnych związanych ze zmianą przepisów ustawy o samorządzie gminnym w zakresie dopuszczalności zmiany granic jednostek samorządu terytorialnego. Przede wszystkim chodzi o zarzut uznaniowego stosowania aktualnych przepisów, które przestają być prawem stabilnym. Apel związany jest również z kontekstem przejęcia przez miasto Chełm terenów gminy, co spotkało się z jednoznacznym i wyraźnym sprzeciwem jej mieszkańców.

Apelują, bo czują się bezradni

Sprawa zmiany granic administracyjnych gminy Chełm powróciła wraz z apelem, jaki rada gminy opublikowała na swojej oficjalnej stronie internetowej. W obszernym dokumencie radni przekonują, że „prawo wprowadzone rozporządzeniem w grudniu 2021 roku jest bardzo niekorzystne i tereny gminy zostaną włączone, decyzją Rady Ministrów, w granice miasta odgórnie, jednostronnie i bez uwzględniania poważnych wątpliwości".

Jakie straty poniesie w związku z tym gmina? Urzędnicy podnoszą przede wszystkim ten argument, że tereny zostaną zajęte wraz infrastrukturą i nakładami na rozwój, które ponieśli przede wszystkim sami mieszkańcy. Radni zauważają, że takie gwałtowne działania nie wpływają na budowanie wzajemnych, dobrych relacji. Nie są podstawą do tego, by sobie ufać. Trudno bowiem o to, jak zaznaczają twórcy dokumentu, kiedy wszystko dokonuje się bez głębszej analizy.

- Bezradność, jaką odczuwają ludzie, powstaje w efekcie dopuszczalnej przez prawo możliwości wnioskowania przed jedną gminę o odebranie znacznej części terytorium innej gminie. Bezradność jest owocem niepewności, gdyż do końca trwania procedury nikt nie wie, w jakim zakresie samorząd zostanie ostatecznie pozbawiony terytorium. Było to naszym udziałem. Poczucie wykluczenia to praktyczna konsekwencja tego, że żadne wyniki aktywności społecznych, konsultacji i protestów nie są brane pod uwagę. Głos ludzi najbardziej zainteresowanych jest w praktyce pomijany – nawet kiedy jest to głos jednoznaczny i wyraźny. Rada Gminy Chełm, apelując o rozpoczęcie prac nad zmianami przepisów dotyczących warunków zmiany granic samorządów, przekonana jest, iż obowiązujące obecnie i niezmieniane przez wiele lat przepisy straciły swoją aktualność – czytamy w opublikowanym dokumencie.

Co w zamian?

Jakich zmian oczekują urzędnicy gminy Chełm? Chcą skonsolidować wokół siebie wszystkich ludzi i samorządowców „dobrej woli", którym zależy na tym, by zmiany dokonywały się z poszanowaniem podstawowych zasad. By tak istotnie było, prawo w tym zakresie powinno być klarowne.

- W świetle obecnie obowiązujących regulacji ustawowych uruchomienie procedury zmiany granic gmin jest wyjątkowo „proste". Możliwość wystąpienia z wnioskiem o przeprowadzenie zmiany przebiegu granicy gminy nie jest w żaden sposób ograniczona ani czasowo, ani przedmiotowo. Równocześnie wysiłek organizacyjny i koszty zainicjowania omawianej procedury nie są wysokie. Przygotowanie wniosku nie jest prawnie obostrzone koniecznością przeprowadzenia jakichkolwiek analiz merytorycznych. Brak rygorów ustawowych w omawianym zakresie czyni procedurę terytorialną łatwo dostępną, co stwarza relatywnie wysokie ryzyko jej uruchomiania bez odpowiedniej refleksji, przygotowania czy potrzeby normatywnie uzasadnionej. To z kolei przekłada się na relatywnie wysokie ryzyko podjęcia rozstrzygnięcia terytorialnego, które może się okazać prawnie „wadliwe" – zwłaszcza wobec towarzyszących postępowaniom terytorialnym nacisków politycznych, społecznych i medialnych – zaznaczają urzędnicy gminy.

Poza kontrolą

Niepokojące wydaje się dla nich również to, że zmiana granic dokonuje się właściwie poza kontrolą jakiegokolwiek organu, który weryfikowałby prawidłowość wprowadzonych rozwiązań. Jeśli nadzór taki zostałby wprowadzony, właściwy organ mógłby odnieść się do tego, czy wprowadzone zmiany są zasadne. O ile Trybunał Konstytucyjny dokonywał początkowo weryfikacji tego typu działań, o tyle w ostatnich latach odstępuje od tej zasady. Tak było choćby w przypadku zmian w obrębie granic, jakie dokonywały się w 2019 roku pomiędzy gminą Stare Miasto a Miastem Konin. Trybunał odmówił we wskazanym przypadku przeprowadzenia kontroli po zamknięciu całej procedury.

Jakie jeszcze zmiany powinna nieść ze sobą nowelizacja prawa, poza wprowadzeniem sądowej kontroli procesu zmian? Za najważniejsze twórcy dokumentu uznali: wprowadzenie gwarancji uczestnictwa w postępowaniu o zmianę granic gmin wszystkich jednostek samorządu terytorialnego, których zmiana ta dotyczy; ograniczenie częstotliwości inicjowania postępowań terytorialnych w trybie wnioskowym w odniesieniu do tego samego obszaru; rozszerzenie spisu przesłanek negatywnych przeprowadzania zmian granic gmin o przesłankę poważnego uszczerbku w dochodach podatkowych gminy, której terytorium ma ulec pomniejszeniu; wzmocnienia rangi wniosku o przeprowadzenie zmiany granic gmin; wzmocnienie rangi udziału społeczności lokalnych w procedurze dokonywania zmian granic gmin; jasne określenie zasad rozliczeń finansowych gmin, których zmiana granic dotyczy, w zakresie tzw. utraconych korzyści; określenie zasad i trybu przekazywania mienia komunalnego w związku ze zmianą granic gmin.

Miasto nie widzi problemu

Tymczasem wszystkie elementy procesu, jakie dokonały się do tej pory, nie wzbudzają u władz miasta większych wątpliwości. Co więcej – z pewną niecierpliwością oczekuje się chwili, kiedy włączenie terenów gminy w granice miasta stanie się faktem, co ma nastąpić już 1 stycznia 2023 roku. Przypomnijmy, że procedura została uznana za otwartą 20 września ubiegłego roku, kiedy minister spraw wewnętrznych i administracji wystąpił, za pośrednictwem wojewody lubelskiego o poszerzenie granic miasta Chełm o sąsiadujące z nim sołectwa należące do gminy. 22 października 2021 roku, po konsultacjach społecznych, strony, reprezentowane przez wójta **Wiesława Kociubę** oraz prezydenta **Jakuba Banaszka**, zawarły stosowne porozumienie.

- Zgodnie z treścią dokumentu, w granice administracyjne miasta włączone zostaną części obszarów obrębów ewidencyjnych: Depułtycze Królewskie, Koza Gotówka, Pokrówka, Srebrzyszcze i Rudka. Obszary objęte wnioskiem to w większości tereny niezamieszkałe, potencjalnie inwestycyjne, o łącznej powierzchni około 470 ha. Kolejnym etapem, jaki miasto będzie w związku z tym realizowało, będzie wykupienie ww. gruntów od ich właścicieli przez Miasto Chełm we współpracy z Agencją Rozwoju Przemysłu. Docelowo, na włączonych do miasta obszarach planowana jest budowa parku przemysłowego. Inwestycja stanowić będzie potężną stymulację rozwoju gospodarczego Chełmszczyzny, która w konsekwencji przyniesie tysiące nowych miejsc pracy – informuje **Justyna Pietrzyk** z gabinetu prezydenta Miasta Chełm.

- Lokalizacja strefy przemysłowej na obszarach, które zostaną włączone z dniem 1 stycznia 2023 r., zgodnie z Rozporządzeniem Rady Ministrów z dnia 27 grudnia 2021 r. w sprawie ustalenia granic niektórych gmin (Dz.U. z 2021 r. poz. 2444), aktualnie jest w rękach Rady Gminy Chełm, która na mocy porozumienia zawartego w lutym 2022 r. pomiędzy wójtem gminy Chełm a prezydentem miasta przystąpiła do prac nad opracowaniem nowych miejscowych planów zagospodarowania przestrzennego. Aktualnie procedowane projekty planów wyznaczające tereny przemysłowe znajdują się w fazie opiniowania i uzgadniania przez instytucje i organy, a następnie wyłożone zostaną do publicznego wglądu celem przeprowadzenia konsultacji społecznych - wyjaśnia wójt gminy Chełm **Wiesław Kociuba**. **RC**

super tydzień chełmski

Stosujemy Kodeks Dobrych Praktyk Wydawców Prasy

Ukazuje się na terenie powiatów: chełmskiego, krasnostawskiego i włodawskiego

Redaguje zespół:
Piotr Pyrkosz (redaktor naczelny / dyrektor do spraw wydawniczych)
Agnieszka Pastuszak–Maksim (z–ca redaktora naczelnego)
Grzegorz Drozdalski, Krystyna Szeremeta (korekta), Konrad Kowalski, Marcin Petruk, Monika Fajge, Dorota Waryszak, Rafał Czyżyk, Tomasz Kliszcz

Grafika i DTP:
Mateusz Gendek, Wojciech Kopczyński

Sekretariat:
Anna Wyczyńska

Biuro Reklam i Ogłoszeń:
Joanna Derkacz (kierownik), Renata Kasprzak, Karolina Starzyńska, Edyta Kusiak, Krzysztof Kwiatek

Redakcja/Biuro Reklam i Ogłoszeń:
22–100 Chełm, ul. Lubelska 31
tel./fax 82 565 27 05,
e–mail:
redakcja@supertydzien.pl
reklama@supertydzien.pl

Kolportaż:
PressTrans
tel. 604 494 479

Druk:
Seregni Printing Group Sp. z o.o.
ul. Matuszewska 14 hala B3.
03-876 Warszawa

Wydawca: Grupa Wydawnicza SŁOWO Sp. z o.o. 02-672 Warszawa, ul. Domaniewska 17/19/133

Redakcja nie odpowiada za treść reklam i ogłoszeń

eprasa.pl 57d952ed1a

GMINA CHEŁM Wielki sprawdzian dla naszych ratowników

Katastrofa w Stołpiu

W środę (28 września) w Stołpiu doszło do katastrofy w ruchu lądowym. Kierujący autobusem uderzył w tył samochodu ciężarowego, który zatrzymał się, chcąc wykonać manewr skrętu w lewo. Na miejsce przyjechało 11 karetek pogotowia, wezwano też Lotnicze Pogotowie Ratunkowe. Do szpitali trafiło 21 osób. To było dla ratowników wyzwanie, ale akcja przebiegła sprawnie i bez komplikacji.

Przypominamy, że do zdarzenia tego doszło około godziny 6.50 w miejscowości Stołpie na drodze krajowej numer 12. Kierujący autobusem 50-letni mieszkaniec gminy Żmudź uderzył w tył samochodu ciężarowego, za którego kółkiem siedział 35-letni obywatel Ukrainy. Pojazd ten zatrzymał się, chcąc wykonać manewr skrętu w lewo.

Poszkodowani to głównie uczniowie

Autobusem podróżowało 27 uczniów i 2 opiekunów jednej ze szkół ponadpodstawowych z Chełma. Jechali do Lublina na pokazy fizyczne. Wycieczka się nie udało, ale na szczęście nikt nie miał obrażeń zagrażających życiu.

Na miejsce zdarzenia przyjechało aż 11 karetek z Chełma, Dorohuska, Siedliszcza, Krasnegostawu, Łęcznej, Lublina i karetka transportowa z chełmskiego szpitala.

Ratownicy mieli pełne ręce roboty, bo aż 21 uczestników wycieczki zostało poszkodowanych. Najpoważniejsze obrażenia miał kierowca autobusu, pozostałe osoby mniejsze, głównie urazy głowy, kończyn, potłuczenia. Większość trafiła do szpitala w Chełmie, ale też dwoje do Krasnegostawu, dwoje do Łęcznej, a dziewięcioro do Lublina, dokąd również został zabrany śmigłowcem kierowca autokaru.

Sześcioro dzieci po zbadaniu przez ratowników medycznych pojechało z rodzicami do domu z zaleceniem kontroli w razie, gdyby pojawiły się jakieś niepokojące objawy.

Taki wypadek nie zdarza się co dzień

- To było duże wyzwanie dla naszych ratowników – mówiła w radiu Bon Ton **Anetta Szepel**, pielęgniarka koordynująca Stacji Ratownictwa Medycznego w Chełmie. - Duża liczba osób poszkodowanych jest zawsze wyzwaniem. Na miejscu możemy mieć przecież maksymalnie cztery karetki, pozostałe zespoły ratownictwa medycznego zostały ściągnięte z terenu, z miejsc stacjonowania odległych o 20, 30, 40, a nawet 60 km, jak w przypadku zespołów lubelskich.

Liczył się czas, ale i sprawne działanie.

- Chcę podkreślić dużą rolę w tej akcji chełmskiego zespołu na czele z kierownikiem Kamilem Kociubińskim. Ten zespół jako pierwszy przyjechał na miejsce i miał bardzo ważne zadanie. Musiał zastosować typowe zachowanie podczas wypadku masowego, tzw. triaż, czyli segregację pacjentów pod kątem rozległości urazów, by ustalić, kiedy i w jakim trybie dany pacjent trafi do szpitala. Sprawdzić, czy jest w ciężkim stanie, czy może poczekać na pomoc.

Jak mówił na antenie radia ratownik **Kamil Kociubiński**, sytuacja była o tyle trudna, że w zdarzeniu tym brały udział dzieci.

fot. KMP w Chełmie

- Zwykle z wypadków dzieci są transportowane do szpitala dziecięcego, ale po konsultacji z lekarzem dyżurnym, lekarzem ze szpitalnego oddziału ratunkowego i oddziału laryngologii, po konsultacji z dyżurnym w Krasnymstawie ustaliliśmy, że by odciążyć szpital dziecięcy, trafią tam te osoby, które - według naszej oceny – wymagały pełnej diagnostyki i interwencji.

Do chełmskiego szpitala trafiło 12 poszkodowanych w wypadku osób. Większość po opatrzeniu ran wypisana została do domu.

- Troje zostało skierowanych na oddział laryngologiczny – powiedział nam **Lech Litwin**, zastępca dyrektora do spraw lecznictwa. - Doznali urazów twarzoczaszki, ale nie były to obrażenia zagrażające życiu tylko otarcia i złamania nosa. Pozostają na obserwacji.

Jak dodaje dyrektor, jeżeli nie wystąpią żadne nieprzewidziane okoliczności, w tym tygodniu wrócą do domów.

Policja ustala okoliczności

- Na miejscu prowadzone były oględziny z udziałem prokuratora. Badanie na zawartość alkoholu w organizmie kierujących wykazało, że mężczyźni byli trzeźwi. Droga przez ponad 4 godziny była całkowicie zablokowana. Policjanci zorganizowali objazdy – mówiła zaraz po zdarzeniu kom. **Ewa Czyż**, rzeczniczka prasowa Komendy Miejskiej w Chełmie. – Ustalane są szczegółowe okoliczności tego zdarzenia. Zostało zakwalifikowane jako katastrofa w ruchu lądowym.

W akcji ratowniczej brało też udział siedem zastępów Straży Pożarnej (w tym OSP KSRG Staw), w sumie 19 ratowników i Inspekcja Transportu Drogowego. **(apm)**

GMINA DUBIENKA Kariera Amandy nabiera tempa

Wystąpiła w brytyjskim The Voice

O Amandzie Lepusińskiej i jej miłości do muzyki pisaliśmy na naszych łamach 4 lata temu. Od tamtego czasu sporo się w życiu utalentowanej piosenkarki zmieniło. Wciąż odkrywa nowe muzyczne przestrzenie. Niebawem wyda pierwszą płytę w duecie, a sama intensywnie koncertuje i ma nadzieję zawojować muzycznie całą Wielką Brytanię.

Muzyczne początki Amandy związane są z jej rodzinną, ukochaną miejscowością Dubienką. To tutaj, dzięki swojej cioci, **Gabrieli Poliwczak**, została wprowadzona w arkana tej pięknej, ale i wymagającej sztuki. Pierwsze kroki w świecie nut i dźwięków stawiała również dzięki zaangażowaniu miejscowego instruktora muzyki **Jana Tokarza**.

- Pamiętam, że na prośbę rodziców uczyłem ją nut i gry na pianinie, gdy była jeszcze w szkole podstawowej – wspominał przed laty Tokarz.

- Pełniłam obowiązki kierownika domu kultury i organizowałam różne imprezy, między innymi gminny konkurs „Od przedszkola do Opola". Amanda jako mała dziewczynka wystąpiła na scenie z piosenką Anny Jantar pt. „Tyle słońca w całym mieście". Zajęła pierwsze miejsce i zaczęła przychodzić do domu kultury. Brała udział w zajęciach śpiewu, kółku tanecznym, teatralnym. Była chętna i bardzo uzdolniona, kochała śpiewać. Występ na scenie dla niej był radością – wspominała przed laty muzyczne początki Amandy Poliwczak.

Od tamtego czasu o Amandzie i jej talencie było coraz głośniej. Wygrywała konkursy na różnym szczeblu – zarówno szkolne, lokalne przeglądy w I LO, jak i o szerszym zasięgu – regionalne, wojewódzkie i ogólnopolskie. Potem przyszedł czas wymagającego, emigracyjnego życia, które Amanda wybrała ze względów ekonomicznych. Nigdy jednak nie zapomniała o tym, co kocha najbardziej – czyli śpiewaniu. Poszukiwała, próbowała i starała się muzycznie realizować. Jej starania nie poszły na marne.

- Moja prawdziwa muzyczna aktywność na wyspach zaczęła się właściwie od występu w „Open Mic", gdzie zwyciężyłam na londyńskiej hali O2. Teraz oczekuję z niecierpliwością na wydanie pierwszej płyty, epki, na której znajdzie się sześć piosenek. Śpiewam je wspólnie z **Marcusem Thomsonem**. To kompozycje wykonywane w duecie, więc mocno harmonizowane. Można powiedzieć, że swoimi głosami poszukujemy w nich siebie nawzajem. Muzycznie osadzona będzie w klimatach pop z mocnymi akcentami ballady country - wyjaśnia Lepusińska.

Obecnie wszystkie muzyczne przedsięwzięcia konsultuje z zawodowym agentem, z którym współpracę zawiązała w kwietniu tego roku.

- Bardzo intensywnie koncertuję. Tych występów mam ok. 25 miesięcznie, często nie mam wolnego weekendu. Chcę się wciąż muzycznie rozwijać, więc zrezygnowałam z pracy w szpitalu – kontynuuje Amanda.

Tymczasem śpiewa głównie w restauracjach i mniejszych, kameralnych salach, często też w pubach, ale jej marzeniem są duże sale koncertowe.

- W listopadzie odbędzie się event, organizowany przez najważniejszych agentów muzycznych w Wielkiej Brytanii, tzw. Show Case, gdzie również wystąpię. Być może uda mi się nawiązać jakieś ciekawe, dobrze rokujące kontakty - wyjaśnia piosenkarka. I dodaje: – Nie chciałabym ograniczać się tylko do rejonu północnej Anglii. Chcę w przyszłości pojawiać się na koncertach w całej Wielkiej Brytanii.

W minioną sobotę, 1 października, można było usłyszeć Amandę w brytyjskiej edycji programu „The Voice", który okazał się przeżyciem tyleż doniosłym, co bardzo wymagającym. Za patrona swojego sukcesu, poza wspomnianymi już opiekunami z Dubienki, Amanda uważa **Radka Kota**, instruktora wokalu z Laboratorium Śpiewu i Mowy we Wrocławiu, z którym wciąż konsultuje swoje najbardziej wymagające projekty.

- On też przygotowywał mnie do castingów w The Voice. Cały proces był bardzo żmudny. By udowodnić swoją wartość, musiałam wykonać 23 różne piosenki. W sumie przez program przewinęło się prawie 14 tys. uczestników, mnie udało się zakwalifikować do wąskiego grona 60 osób i finalnie zaśpiewałam również w programie. Z tego, co wiem, to byłam jedyną Polką w brytyjskiej edycji tego programu - wyjaśnia Amanda.

Po emocjach związanych z widowiskowym show Amanda chciałaby wrócić do zwykłej, sumiennej pracy. Ma nadzieję na przygotowanie dobrego materiału na swoją osobistą płytę. By to marzenie mogło się ziścić, musi znaleźć kogoś, kto ją „muzycznie zrozumie".

- Rzecz jasna nie ograniczam się w tym sensie tylko do Wielkiej Brytanii. Jeśli w Polsce znalazłby się producent, który zechciałby ze mną współpracować, chętnie wydałabym płytę tutaj, w kraju - podsumowuje piosenkarka. **RC**

To była wspaniała przygoda, mimo iż finalnie nikt nie zdecydował się wcisnąć przycisku. Moim celem było stanąć na scenie The Voice UK, a odwrócone krzesło byłoby bonusem. Pomimo tego, że mogłabym być bardziej zadowolona z występu, bycie pośród 60 osób wybranych z 14 000 kandydatów jest dla mnie niewątpliwie ogromnym sukcesem i schowam sobie to wspomnienie do kieszonki. Będę przekonywać każdego, że warto iść po swoje marzenia i jedno z moich właśnie się spełniło, mimo że droga była długa i ciężka, nikt nie powiedział, że będzie łatwo...

eprasa.pl 57d952ed1a

W miejskich szkołach średnich jest więcej uczniów

CHEŁM W szkołach ponadpodstawowych w Chełmie jest więcej uczniów niż w roku ubiegłym. Największą popularnością cieszy się II LO i Zespół Szkół Technicznych. Nadal w chełmskich placówkach uczą się też dzieci z Ukrainy.

Na ostatniej komisji oświaty podsumowano początek nowego roku szkolnego w chełmskich szkołach.

Odbyły się cztery konkursy na dyrektorów: Przedszkola Miejskiego nr 5, Przedszkola Miejskiego nr 8, Szkoły Podstawowej nr 4 i Zespołu Szkół Technicznych. W trzech placówkach zgłosiło się tylko po jednym kandydacie: **Dorota Hurko** została dyrektorem Przedszkola Miejskiego nr 5 (kolejna kadencja na tym stanowisku), **Barbara Anchimowicz** po raz kolejny jest dyrektorem Szkoły Podstawowej nr 4, zaś **Grzegorz Czyżyk** dotychczasowy wicedyrektor Zespołu Szkół Technicznych został jego dyrektorem. **Aneta Rul vel Sochacz** zastąpiła **Barbarę Foryt** na stanowisku dyrektorka Przedszkola Miejskiego nr 8.

W szkołach w naszym mieście zatrudnionych jest 1190 pracowników pedagogicznych i 458 niepedagogicznych. Jak podała na komisji oświaty **Agnieszka Walewska-Maksim**, dyrektor departamentu oświaty, do miejskich przedszkoli uczęszcza 1370 dzieci, do szkół podstawowych - 3615 uczniów (o 90 osób mniej niż w roku 2021/2022); natomiast do szkół ponadpodstawowe - 5181 uczniów (w roku szkolnym 2021/2022 było ich 4864).

Największym zainteresowaniem wśród uczniów klas pierwszych cieszyło się w tym roku szkolnych II Liceum Ogólnokształcące oraz Zespół Szkół Technicznych.

Do chełmskich placówek nadal uczęszczają ukraińskie dzieci.

- Na tę chwilę we wszystkich placówkach miejskich jest około 200 dzieci pochodzenia ukraińskiego. W tym roku nie zostały utworzone oddziały przygotowawcze. Natomiast otworzyliśmy dla wszystkich uczniów międzyszkolne oddziały nauki dodatkowej języka polskiego. Znajdują się w Szkole Podstawowej nr 1, Szkole Podstawowej nr 7, Szkole Podstawowej nr 6 oraz w Zespole Szkół Technicznych. Mają różny poziom nauczania tak, aby wszystkie dzieci mogły pobierać naukę - mówiła podczas komisji Walewska-Maksim. **DW**

fot. freepik.com

Rajdy na ulicy, imprezy na placu zabaw

CHEŁM Mieszkańcy osiedla Śródmieście mają dość wyścigów ulicznych i pijaństwa na placu zabaw. Niestety, jak na razie nikt nie został złapany na „gorącym uczynku".

- Plac zabaw pomiędzy I a IV LO zamienia się wieczorem w palarnię i bar alkoholowy. Strach wyjść, bo stoją tu grupy nietrzeźwych osób. Zresztą niebezpiecznie jest na całej tzw. starówce: na Sienkiewicza, Pocztowej, Młodowskiej... Co noc na ulicach są awantury. Dlaczego wtedy nie widać służb mundurowych w mieście? - skarżyli się mieszkańcy podczas zebrania os. Śródmieście.

Niepokoją ich także rajdy samochodowe po ul. Lubelskiej, Armii Krajowej czy Mickiewicza. Problem zazwyczaj zaczyna się w godzinach wieczornych, około godziny 21 - 22. - Jest głośno, a kiedyś dojdzie do tragedii - mówili niezadowoleni.

Funkcjonariusz policji zapewniał zebranych, że patrole w tych miejscach są codziennie, jednak ze względu na braki kadrowe, niemożliwe jest kontrolowanie tego terenu przez cały czas.

- Dziennie wystawianych jest tu kilka patroli. Nie ma wystarczającej ilość policjantów, by obstawić całe miasto. Jest nas za mało. A zdarzeń bardzo dużo. Policjanci są wysyłani na różne interwencji. Jak mogą, to doraźnie kontrolują swoje rejony - tłumaczył mł. asp. **Paweł Brzozowski**.

Strażnicy miejscy też nie mogą być wszędzie. Dziennie wpływa do Straży Miejskiej w Chełmie ok. 30-40 zgłoszeń, i - jak zapewniano na zebraniu - tyle interwencji jest podejmowanych. Średnio wychodzi 15 interwencji na patrol.

- Kontrola będzie wtedy skuteczna, kiedy ujmiemy na gorącym uczynku sprawcę. W momencie, kiedy patrol przyjeżdża i nic się nie dzieje, efektu nie ma. Dlatego zwracamy się z gorącą prośbą do państwa, by nie czekać, tylko sygnalizować zdarzenia na bezpłatny numer 986, by patrol szybko dojechał na miejsce. My też nie możemy patrolować każdej ulicy. Komendant wnioskował o zwiększenie liczby etatów. Niestety, sytuacja finansowa miasta na to nie pozwala. Na razie musimy pracować w tym składzie, który mamy - mówił na spotkaniu st. insp. **Krzysztof Giedz**. **dw**

POMOC DLA ODBIORCÓW CIEPŁA SYSTEMOWEGO

MPEC Chełm informuje, że w dniu 20.09.2022 r. weszła w życie Ustawa o szczególnych rozwiązaniach w zakresie niektórych źródeł ciepła w związku z sytuacją na rynku paliw (Dz. U. z 2022 r. poz. 1967). Jej celem jest zapewnienie wsparcia dla wskazanych grup odbiorców ciepła przez pokrycie rekompensatami w rozliczeniach za okres od dnia 01.10.2022 r. do dnia 30.04.2023 r. części należności w zakresie wytwarzania ciepła.

Średnia cena wytwarzania ciepła wynikająca z wprowadzonej przez MPEC od 01.09.2022 r. Taryfy dla ciepła jest wyższa od ustalonej w ustawie „średniej ceny wytwarzania ciepła z rekompensatą". **Uwzględniając powyższe, po spełnieniu warunków określonych ustawą, odbiorcom wskazanym w art. 4 ust. 1 niniejszej ustawy będą przysługiwały niższe ceny ustalone z rekompensatą. Ceny za zamówioną moc cieplną, za ciepło i za nośnik ciepła z rekompensatą zostaną opublikowane na naszej stronie internetowej www.mpec.chelm.pl.**

Odbiorcy ciepła, o których mowa w art. 4 ust. 1 pkt. 2-4 składają sprzedawcy ciepła oświadczenia wskazane w art. 5 ust. 1 i art. 6 ust. 1 w terminie 21 dni od wejścia w życie ustawy lub nabycia uprawnienia. **Mając na uwadze powyższe należy je wypełnić i dostarczyć do MPEC w nieprzekraczalnym terminie do dnia 11 października 2022 r. Wzór oświadczeń został opublikowany w Dz. U. z 2022 r. pod pozycją 1975 w Rozporządzeniu Ministra Klimatu i Środowiska. Wymóg złożenia oświadczenia nie ma zastosowania do gospodarstw domowych.**

W dniu 26.09.2022 r., w siedzibie Miejskiego Przedsiębiorstwa Energetyki Cieplnej odbyło się spotkanie Prezesa MPEC Sławomira Zawiślaka z Prezesem CEMEX Tadeuszem Radzięciakiem. Spotkanie dotyczyło omówienia zaawansowania realizacji inwestycji polegającej na przyłączeniu źródła ciepła z produkcji cementu do miejskiego systemu ciepłowniczego.

Średniej ceny wytwarzania ciepła z rekompensatą nie stosuje się do odbiorców w zakresie, w jakim korzystają ze wsparcia na cele ogrzewania na podstawie przepisów wymienionych w art. 4 ust. 2 wyżej wymienionej ustawy. Powyższa regulacja ma na celu ograniczenie uzyskania podwójnego wsparcia w zakresie obniżenia kosztów ogrzewania.

Wprowadzenie do stosowania średniej ceny wytwarzania ciepła z rekompensatą, nie powoduje konieczności zmiany umowy sprzedaży ciepła lub umowy kompleksowej.

W celu sprawniejszego przetworzenia dokumentacji prosimy o przesyłanie oświadczeń drogą e-mailową na adres: mpec@mpec.chelm.pl. Oryginał oświadczenia należy wysłać pocztą lub dostarczyć osobiście do siedziby Miejskiego Przedsiębiorstwa Energetyki Cieplnej w Chełmie, ul. Towarowa 9, w godzinach od 10^{00}-12^{00}, pokój Nr 15. **Wszelkie informacje będą udzielane pod nr telefonu 82 565-34-51,-52,-53**

Prezes Zarządu
Dyrektor Spółki
mgr inż. Sławomir Zawiślak, MBA

MIEJSKIE PRZEDSIĘBIORSTWO ENERGETYKI CIEPLNEJ Spółka z o.o.
22-100 Chełm, ul. Towarowa 9
VI Wydział Gospodarczy Sądu Rejonowego Lublin-Wschód w Lublinie z siedzibą w Świdniku
KRS 0000047164 NIP 563-000-08-43
Kapitał zakładowy 18 718 000,00 zł
Tel. (82) 565-34-51÷53 fax (82) 565-31-30

„O DOBRE IMIĘ PRZEDSIĘBIORSTWA TROSZCZĄ SIĘ PRACOWNICY" co przedstawia poniższe oświadczenie

OŚWIADCZENIE

Organizacji Związkowych działających przy MPEC Spółka z o.o. w Chełmie

Mając na uwadze ukazujące się w ostatnim czasie publikacje dotyczące MPEC Spółka z o.o., działając w trosce o nasze miejsca pracy uważamy, iż powinniśmy zająć stanowisko w tej sprawie i odnieść się do wysokości opłat za energię cieplną

W sytuacji, w której obecnie znajduje się Spółka jesteśmy zdania, że podejmowane przez Zarząd Spółki posunięcia mające poprawić sytuację ekonomiczną Spółki są niezbędne, choć niejednokrotnie trudne do zaakceptowania, gdyż dotykają bezpośrednio również pracowników.

Od kilku lat systematycznie jest prowadzona polityka redukcji kosztów działalności poprzez zmniejszenie stanu zatrudnienia, w wyniku czego pozostali pracownicy przyjmują na siebie dodatkowe obowiązki. Jednak pomimo oczekiwań wyższych wynagrodzeń, rozumiejąc trudną sytuację finansową Spółki przyjmujemy prowadzoną politykę kadrowo płacową i brak podwyżek płac odzwierciedlających koszty życia. Z uwagi na kilkukrotny wzrost ceny surowców energetycznych i prądu, wywindowaną cenę uprawnień do emisji CO2, pomimo podjętych działań oszczędnościowych interesy pracowników są ledwo zabezpieczone.

Pracownicy Spółki są również odbiorcami ciepła wytwarzanego przez MPEC. Tak więc podwyżki cen ciepła dotykają również nas i nasze rodziny. Oczywiście nie jesteśmy zadowoleni z wysokości ponoszonych zaliczek na ciepło, jednak od wewnątrz obserwujemy zarówno wpływ otoczenia zewnętrznego na sytuację MPEC, jak też realizowane przez Zarząd działania.

Ceny ciepła wytwarzanego przez MPEC na bieżąco muszą być monitorowane. Dla właściwego funkcjonowania i przetrwania firmy uznajemy za konieczne podnoszenie ceny ciepła po każdorazowym wzroście ponoszonych kosztów związanych z jego wytwarzaniem.

Rozumiemy niezadowolenie mieszkańców miasta z podnoszenia cen ciepła, które także dotyczą nas, jednak są one niezbędne aby zachować minimum funkcjonowania Spółki. Jak wszyscy wiedzą od kilku lat Spółka generuje straty, których głównym powodem były i nadal są ponoszone koszty związane z zakupem uprawnień do emisji, a obecnie także znaczny wzrost cen węgla i energii elektrycznej. Należy wspomnieć rekordową stratę z 2021 roku w wysokości 12.700.000,00 złotych, która wynikła właśnie z braku aktualizacji ceny energii cieplnej spowodowanej dużym wzrostem cen emisji uprawnień CO2 w tym okresie. Nie wchodząc w szczegóły co do winy i zaniedbań dotyczących modernizacji kotłowni, ze strony Spółki nie mogą zapaść decyzje strategiczne, które należą do właściwości organu właścicielskiego.

Zakładowa Organizacja Związkowa NSZZ Cieplowników w Polsce przy MPEC Spółka z o.o. w Chełmie, ul. Towarowa 9

ORGANIZACJA ZAKŁADOWA NSZZ „SOLIDARNOŚĆ" REGION MAZOWSZE W MIEJSKIM PRZEDSIĘBIORSTWIE ENERGETYKI CIEPLNEJ SPÓŁKA Z O.O. 22-100 Chełm, Towarowa 9 NIP 5632157968 REGON 110708410

ZWIĄZEK ZAWODOWY NIEZALEŻNYCH PRACOWNIKÓW Miejskiego Przedsiębiorstwa Energetyki Cieplnej w Chełmie – Spółka z o.o.

6901

eprasa.pl 57d952ed1a

Z odwiedzin u znajomej do celi na 4 lata

GM. WŁODAWA 40-latek z gminy Włodawa został zatrzymany przez policjantów podczas domowej interwencji. Odwiedzał swoją znajomą i zamknął się z nią w domu...

W sobotę (24 września) po południu oficer dyżurny Komendy Powiatowej Policji we Włodawie został powiadomiony o tym, że dwóch mieszkańców gminy Włodawa nie może wejść do domu.

- Powodem niewpuszczenia ich do środka miało być przebywanie pod tym adresem osoby poszukiwanej do odbycia kary – mówi aspirant sztabowa **Kinga Zamojska-Prystupa** z KPP we Włodawie. - Policjanci, którzy pojechali pod wskazany adres, zostali poinformowani, że poszukiwany oddalił się w stronę Jeziora Glinki. Dom był już otwarty.

Po sporządzeniu opisu wyglądu podejrzanego mężczyzny mundurowi zaczęli go szukać. 40-latka zatrzymali w lesie. Po sprawdzeniu w policyjnych systemach okazało się, że był poszukiwany przez włodawski sąd. Mężczyzna ma do odbycia karę 4 lat i 4 miesięcy pozbawienia wolności m.in. za kradzieże i włamania.

Został zatrzymany i osadzony w policyjnym areszcie, następnie trafił do zakładu karnego. **(apm)**

Dwa wybuchy na os. XXX-lecia?

CHEŁM W niedzielę (25 września) późnym wieczorem chełmian na nogi postawił głośny huk. - Miałam wrażenie, że aż się blok zatrząsł - mówi nasza Czytelniczka.

- Jakby dwa wybuchy – dodaje kobieta. – Gdzieś od strony ul. Armii Krajowej. Przestraszyłam się, zaczęliśmy chodzić od okna do okna i sprawdzać, czy coś się dzieje. Potem się uspokoiło, ale nie mogłam zasnąć...

Jak dowiedzieliśmy się od policji, o godzinie 22 na telefon alarmowy 112 rzeczywiście wpłynęła informacje o podejrzanych hukach. Mieszaniec zgłaszał, że prawdopodobnie ktoś strzela dużymi petardami.

- Policjanci nie zlekceważyli sygnału. Pojechali na miejsce na interwencję – mówi kom. **Ewa Czyż**, rzeczniczka prasowa Komendy Miejskiej Policji w Chełmie. – Sprawdzili wskazany teren, ale nic ani nikogo podejrzanego nie zauważyli. **(apm)**

Oszukana na 73 tysiące złotych

CHEŁM Z horrendalnym kredytami została 39-latka po akcji z fałszywym pracownikiem banku. Ostrzegał ją, że ktoś próbuje wyprowadzić pieniądze z jej konta. Okazało się, że to on miał na nie chrapkę...

fot. Arcalon | Pixabay

Bez namysłu mieszkanka Chełma zainstalowała na komputerze program do obsługi zdalnego pulpitu AnyDesk. Potem udostępniła swoje dane do logowania w bankowości elektronicznej.

- Rozmówca przekonywał kobietę, że wykonuje wpłaty i przelewy, aby zmylić prawdziwych oszustów. Dopiero po miesiącu okazało się, że to ona została oszukana. Sprawę zgłosiła na policję, gdy z banku otrzymała wezwanie do zapłaty niespłaconej raty kredytu - informuje komisarz **Ewa Czyż**, oficer prasowa Komendy Miejskiej Policji w Chełmie.

Przypomina też, że nie należy udostępniać nikomu haseł do konta w bankowości elektronicznej i mobilnej, jak również danych z karty płatniczej. Trzeba również być ostrożnym przy instalowaniu dodatkowych oprogramowań na urządzeniach, z których następuje logowanie do banku. Przestrzega też przed autoryzacją przelewów, których sami nie wykonujemy. **GD**

Zmarł podczas kąpieli

REJOWIEC FABRYCZNY Przez okno musieli wejść strażacy do jednego z mieszkań, aby sprawdzić przyczynę zalania znajdującego się niżej lokalu. W wannie leżał martwy mężczyzna.

Dramat wydarzył się we wtorek, 27 września. Woda wyciekała z mieszkania 70-latka i zalewała lokal poniżej. Interweniować musiały

fot. tookapic | Pixabay

służby ratunkowe, bo z mężczyzną nie było żadnego kontaktu. Nie otwierał drzwi, więc ratownicy musieli dostać się do środka przez okno, które zostawił uchylone.

Przyczyna zdarzenia okazała się tragiczna. Strażacy znaleźli seniora w wannie. Na ratunek było już jednak za późno. Śledczy odstąpili od sekcji zwłok, bo nic nie wskazywało, by ktoś przyczynił się do jego śmierci. Klucz znajdował się w drzwiach i nie było śladów włamania. Dlatego lekarz wystawił kartę zgonu. **GD**

Groził nożem, chciał się napić i zapalić

REGION Mundurowi z Lublina poszukują mężczyzny, który w lipcu tego roku dopuścił się rozboju w sklepie spożywczym. Sprawca do tej pory nie został odnaleziony, ale znamy jego wizerunek. Może ktoś go rozpoznaje? Może przebywać na terenie naszego regionu...

Zamaskowany sprawca wpadł 21 lipca ok. godz. 6.40 do sklepu przy ulicy Lubartowskiej w Lublinie. Zagroził ekspedientce nożem i chciał, by bez zapłaty wydała mu alkohol i papierosy. Po zabraniu artykułów mężczyzna się oddalił. Ale kamery na ulicy zarejestrowały jego wizerunek.

- Do tej pory udało się ustalić, że rozboju dopuścił się mężczyzna w wieku około 30-40 lat, o wzroście ok. 190-200 cm i szczupłej sylwetce. W chwili zdarzenia ubrany był w jasne buty sportowe, długie niebieskie spodnie dresowe z białymi paskami na bokach i ciemną bluzę. Ponadto na głowie miał szarą czapkę z daszkiem oraz czarną saszetkę z jasnym napisem typu „nerka" - informuje nadkomisarz **Kamil Gołębiowski**, oficer prasowy Komendy Miejskiej Policji w Lublinie.

Jeżeli ktoś rozpoznaje sprawcę napadu, proszony jest o kontakt z Wydziałem Kryminalnym KMP w Lublinie przy ul. Północnej 3, telefon 47 811 45 39, kom. 695-881-241 lub numer alarmowy 112. **RC**

źródło: Policja Lublin

Łupnął w passata i zwiał

GM. WIERZBICA Chełmscy policjanci wyjaśniają okoliczności zdarzenia drogowego, do którego doszło 25 września w Ochoży. Policjanci szukają jednego z kierowców.

Dwie osobówki zderzyły się przed godz. 14. Wstępne ustalenia wskazują na to, że kierujący volkswagenem passatem wyjechał z drogi podporządkowanej i nie ustąpił pierwszeństwa kierowcy jadącemu autem tej samej marki.

Na miejscu pojawiło się 4 strażaków z Jednostki Ratowniczo-Gaśniczej w Chełmie oraz 10 druhów z Ochotniczej Straży Pożarnej w Wierzbicy. Ich działania polegały m.in. na zabezpieczeniu terenu. Ratownicy udzielili dwóm osobom pomocy medycznej i odwieźli je do szpitala na dalsze badania. Policjanci poszukują natomiast jednego z kierowców biorących udział w tym zdarzeniu. **GD**

fot. OSP KSRG Wierzbica

WYWÓZ NIECZYSTOŚCI PŁYNNYCH
Usługi Asenizacyjne
Indywidualna negocjacja cen

tel. 501 131 580
4623

39-latek uciekał przed radiowozem

POW. KRASNOSTAWSKI Aż pięć pijanych osób na jednośladach wpadło jednego dnia w ręce krasnostawskich policjantów.

Mundurowi zatrzymali 27 września jednego motocyklistę, dwoje motorowerzystów i dwóch rowerzystów. Wszyscy mieli w organizmie po niespełna promil alkoholu.

- 39-latek z gminy Krasnystaw będzie dodatkowo odpowiadał za niezatrzymanie się do kontroli drogowej. Motocyklista został zatrzymany po krótkim pościgu na jednej z krasnostawskich ulic - informuje asp. **Jolanta Babicz**, rzeczniczka prasowa Komendy Powiatowej Policji w Krasnymstawie. **GD**

PELLET DRZEWNY
sprzedaż hurtowa i detaliczna
EN plus A1 PL 041 Certyfikat europejski
BRYKIET DRZEWNY
TORFOWY
Producent:
Graf Pellet, Sielec 136 B tel. 509 311 488
biomass.produkcja@gmail.com www.grafpellet.pl
6777

eprasa.pl 57d952ed1a

CHEŁM Między CHSM a MPEC dalej iskrzy

Ciepło drogie, ale na sesji gorąco...

Czy będą kolejne podwyżki ciepła? Jak przed nimi uchronić mieszkańców? Czy i kiedy Miejskie Przedsiębiorstwo Energetyki Cieplnej rozpocznie współpracę z chełmską cementownią? I czy między MPEC a CHSM jest szansa na porozumienie? - te pytania padały na ostatniej sesji Rady Miasta Chełm. Odpowiedzi jednak nie wszystkich usatysfakcjonowały...

Podczas ostatniej sesji Rady Miasta Chełm na wniosek klubu radnych Chełmianie poruszony został temat współpracy Miejskiego Przedsiębiorstwa Energetyki Cieplnej z Chełmską Spółdzielnią Mieszkaniową. Wywołany został między innymi publikacjami, jakie w ostatnim czasie zamieszczały obie instytucje w lokalnej prasie.

Na wstępie prezes MPEC **Sławomir Zawiślak** zasygnalizował trudną sytuację firmy.

- My nie mamy tak naprawdę możliwości innego zasilenia finansowego, jak tylko w oparciu o taryfę. Pierwszą taryfę podniosłem jeszcze w grudniu, w tamtym roku. Kolejna zmiana była w kwietniu w tym roku i teraz, we wrześniu, jest nowa. W chwili obecnej nie ma tańszego źródła ciepła niż węgiel. Niestety, każda kolejna dostawa węgla jest po nowych, wyższych cenach. Spółka miała w ubiegłym roku stratę netto 12,5 mln zł. Nie ma żadnego układu finansowego, nie posiłkowała się również dokapitalizowaniem z urzędu miasta.

Prezes Chełmskiej Spółdzielni Mieszkaniowej **Ewa Jaszczuk** zarzuciła prezesowi, że w jej przekonaniu nie przedstawił spraw, które są najbardziej istotne dla mieszkańców, ponieważ więcej mówił na temat przebiegu swojej kariery zawodowej w MPEC-u, niż o problemie. Zauważyła również, że powinien operować właściwymi danymi finansowymi, wytykając zaniżenie straty, jaką miała spółka w ubiegłym roku. Pytała też, jakie kroki podejmuje zarząd MPEC, by mieć wpływy nie tylko od lokatorów.

- W sprawozdaniu finansowym spółki czytamy, że wynik finansowy, zgodnie z uchwałą wspólników, zostaje pokryty kapitałem zapasowym w kwocie przekraczającej 5 mln zł, a pozostała część z wypracowanych zysków. Więc zachodzi pytanie: jakich zysków? Czy zysków w związku z kolejnymi podwyżkami taryf? Skąd państwo planujecie te zyski? Ja oczywiście, i wszyscy mieszkańcy, odbiorcy ciepła, życzylibyśmy sobie, żeby takie zyski faktycznie spółka gminna przynosiła. Ponieważ wtedy bylibyśmy przekonani, że nie będzie kolejnych podwyżek cen ciepła dla naszych mieszkańców - ironizowała Jaszczuk.

Dodała również, że główny przychód MPEC-u generowany jest przede wszystkim przez spółdzielnie mieszkaniowe, wspólnoty i właścicieli domów jednorodzinnych.

- To mniej więcej ok. 70 proc. odbiorców. To znacząca liczba naszych mieszkańców, których dotykają drastyczne podwyżki cen ciepła. Jeżeli chodzi o rok 2022, to mamy do czynienia ze wzrostem na poziomie ok. 85 proc. Niestety, sytuacja nie wygląda dobrze, ponieważ cena ciepła w naszym mieście jest jedną z najwyższych w województwie lubelskim. Przed nami jest tylko i wyłącznie Hrubieszów. O ile jest dla nas wszystkich zrozumiały argument, że na ceny węgla nie mieliśmy wpływu i nie mogliśmy przewidzieć tego, że na naszej wschodniej granicy będzie konflikt wojenny, o tyle, jeśli chodzi o cenę emisji CO2, wiedzieliśmy od dawien dawna, jaka będzie. Nas interesuje to, żeby spółka skupiła się na realizacji inwestycji, które wyeliminują główne, jedyne paliwo, jakim jest węgiel - dodała.

Wrócił więc temat współpracy MPEC z Cemexem i inwestycji polegającej na przyłączeniu źródła ciepła z produkcji cementu do miejskiego systemu ciepłowniczego. Niestety, prezes Zawiślak nie potrafił określić, kiedy rozpocznie się przesył ciepła z cementowni, zasłaniając się tajemnicą handlową. Zapewniał jedynie, że MPEC jest na to gotowy i teraz wszystko już zależy od cementowni.

Radny **Stanisław Mościcki** dociekał, czy działania MPEC mają przełożenie na zahamowanie wzrostu cen ciepła.

- Dla nas radnych i mieszkańców ważne jest, jak te działania przełożą się na cenę jednostkową ciepła. O ile ona wzrośnie czy zostanie utrzymana na obecnym poziomie? - pytał. - W ciągu roku to już trzecia podwyżka, jak wynikało ze słów pana prezesa. I może przy obecnym kryzysie gospodarczym za dwa, trzy miesiące będzie nas czekała kolejna podwyżka. Czy można temu zaradzić? Jedną z możliwości jest dokapitalizowanie przedsiębiorstwa... - sugerował.

Do problemu odniósł się obecny na sesji prezydent miasta **Jakub Banaszek:**

- W 2019 roku poinformowałem wszystkich, w jakiej sytuacji jest Miejskie Przedsiębiorstwo Energetyki Cieplnej. Mówiłem, że w ciągu kilku lat, jeśli nic się nie zmieni, ceny ciepła będą wzrastać, ponieważ mamy problemy. Nie mamy 90 mln zł na realizację modernizacji ciepłowni. Wynikało to z kilku podstawowych rzeczy. Po pierwsze, wzrost w tamtym czasie cen uprawnień do CO2. Druga kwestia - otrzymaliśmy wtedy dofinansowanie z Narodowego Funduszu Ochrony Środowiska w kwocie 13 mln na kogenerację. Dziś, i pan radny Mościcki i pani prezes, mówią: nie ma kogeneracji, spółka nie zrealizowała tego, co miała zrobić, oddaliście te środki. To jest prawda, ale na szczęście tego nie zrealizowaliśmy, bo gdybyśmy to zrealizowali, dzisiaj mielibyśmy ceny za GJ od 150 do 300 zł. Przy tej ogólnoświatowej sytuacji nie byłoby niższych opłat - mówił Banaszek. - W związku z tym podjęliśmy rozmowy na temat sprzedaży MPEC. Była spółka PGE Eneria Ciepła zainteresowana zakupem. Niestety, w toku dyskusji, również na sesji rady miasta, nie została wyrażona zgoda na dalszy proces. W związku z powyższym przystąpiliśmy do planu kolejnego - porozumienia z Cemexem na wykorzystywanie ciepła odpadowego.

Jak wyjaśniał prezydent, nie doszedł on jeszcze do skutku, ponieważ „Cemex jest spółką giełdową i ma pewne swoje problemy w zakresie realizacji tej inwestycji".

- W momencie wybuchu wojny na Ukrainie firma Cemex nie była w stanie pewnych rzeczy zrealizować w odpowiednim terminie. Jest porozumienie. Jesteśmy w stałym kontakcie. Nikt się z niczego nie wycofał, ale czekamy na to, aż nasz partner zrealizuje rzeczy, które wynikają z tego porozumienia - dodał Banaszek.

Prezes Jaszczuk wprost zaznaczyła, że nie można dopuścić do tego, że lekiem na sytuację spółki są podwyżki. Chciała też dowiedzieć się, czy nadal będą podwyżki cen ciepła.

- Chciałabym usłyszeć, że wniosek o kolejną podwyżkę nie będzie już składany w tym roku, ponieważ byłoby to już trudne do zaakceptowania. Chwała, że mamy w mieście bezpłatną komunikację, dobrze, że przez dłuższy czas funkcjonowaliśmy przy takich, a nie innych stawkach wody czy śmieci, ale pamiętajmy, że ciepło jest najwyższym składnikiem opłat - mówiła.

Powiedziała też, że spółdzielnie zawsze były gotowe na rozmowę i dialog z władzami miasta. I wcześniej nie było z tym żadnych problemów. Stanowczo zaznaczyła, że oczekuje szacunku, zrozumienia i wysłuchania przez władze.

Prezydent zapewnił, że nie zamierza ratować spółki kosztem mieszkańców czy spółdzielni. Dodał też, że jest otwarty na dialog na temat rozwiązania tego problemu.

- Rozumiem sytuację każdego z mieszkańców, ale to nie jest tak, że tylko w mieście Chełmie, zła władza nie potrafi sobie poradzić z tym problemem, bo jest to problem wszystkich samorządów. I my musimy wspólnie ten czas po prostu przetrwać - mówił Banaszek.

Niestety, odpowiedź na pytanie, czy będą kolejne podwyżki cen ciepła, na sesji nie padła. Prezydent zaznaczył tylko, że jeżeli uda się zrealizować współpracę z Cemexem, nie obniży to znacząco rachunków, ale być może pozwoli zahamować proces wzrostu.

- Została podjęta decyzja przez Radę Ministrów, że podwyżki zostaną zamrożone na pewnym poziomie. Ma zostać też przygotowana - na co liczę - pomoc dla ciepłowni. Na pewno, jeśli taki program się pojawi, to zrobimy wszystko, żeby z niego skorzystać. Ja nie widzę możliwości pokrycia strat MPEC środkami z budżetu miasta - dodał prezydent.

Wiadome jest jedynie, że MPEC ma zabezpieczony węgiel do końca roku.

- Mamy podpisaną umowę z kopalnią na dostawy węgla na przyszły rok. Wybieramy się w następnym miesiącu do kopalni, żeby ten węgiel, który mamy zaplanowany na cały rok, mógł do nas dotrzeć w I kwartale - zapewnił podczas sesji **Andrzej Nowosad**, główny inżynier ds. eksploatacji w MPEC. **DW**

CHEŁM Gdyby napływ uchodźców się powtórzył...

Chcą być zwarci i gotowi

W naszym mieście odbyła się konferencja poświęcona ukraińskim uchodźcom. Połączona była z Warsztatami Planowania Awaryjnego, organizowanymi przez Miejski Zespół Zarządzania Kryzysowego oraz przedstawicieli lubelskiego Biura Wysokiego Komisarza Narodów Zjednoczonych ds. Uchodźców (UNHCR).

W wydarzeniu udział wzięli przedstawiciele chełmskiego samorządu. Biuro wysokiego komisarza reprezentował **Marco Proccacini**, kierownik UNHCR w Lublinie. Obecni byli także przedstawiciele miejskich jednostek organizacyjnych, służb mundurowych, UNICEF i Caritas.

Omówiono działania dotyczące pomocy uchodźcom z Ukrainy od pierwszego dnia wybuchu wojny w tym kraju.

- Bez względu na pełnione funkcje i role w niesieniu pomocy chciałam podziękować za to, że od 24 lutego byliśmy razem. Czy wtedy nam się udało? Mogę spokojnie powiedzieć, że tak. Było trudno. Teoretycznie byliśmy przygotowani, a praktycznie nikt z nas nie wyobrażał sobie, co to znaczy na chełmskim dworcu przyjąć kilkanaście tysięcy ludzi jednego dnia - mówiła **Dorota Cieślik**, wiceprezydent Chełma podczas otwarcia konferencji.

Uczestnicy konferencji rozmawiali między innymi o koordynacji działań służb i urzędów, a także pomocy humanitarnej. Podczas warsztatów omówione zostały kwestie dotyczącego mechanizmu pomocowego wypracowanego przez samorząd miasta Chełm w szczytowym okresie tzw. kryzysu ukraińskiego.

Celem było również przeanalizowanie rozwiązań, które mogłyby zostać wdrożone w innych lokalizacjach, na wypadek ponownego, zwiększonego napływu uchodźców zza wschodniej granicy na terytorium Rzeczypospolitej Polskiej, a także innych państw Unii Europejskiej.

Chełm jest jednym z miast, które najmocniej zaangażowały się w pomoc uchodźcom z Ukrainy. W szczytowym momencie funkcjonowały trzy punkty recepcyjne, pomagały setki wolontariuszy, a dziennie do miasta przybywały tysiące osób poszukujących schronienia przed wojną.

- Łącznie, od 24 lutego, czyli od momentu wybuchu wojny na Ukrainie, przez Chełm przewinęło się kilkaset tysięcy uchodźców. Część z nich została w Chełmie. Obecnie w chełmskich placówkach oświatowych naukę pobiera ponad 200 dzieci zza naszej wschodniej granicy - informuje **Damian Zieliński** z gabinetu prezydenta Chełma. **GD**

PANS będzie współpracować z PZL- Świdnik

CHEŁM „PZL-Świdnik" - Wytwórnia Sprzętu Komunikacyjnego dołączyła do grona przedsiębiorstw współpracujących z Państwową Akademią Nauk Stosowanych w Chełmie. Porozumienie w tej sprawie już zostało podpisane.

W siedzibie PZL-Świdnik rektor Państwowej Akademii Nauk Stosowanych **Arkadiusz Tofil** i dyrektor Centrum Lotniczego **Łukasz Puzio** podpisali porozumienie o współpracy z PZL-Świdnik. Zakłady lotnicze reprezentowali: prezes zarządu **Jacek Libucha** i członek zarządu - **Bartosz Śliwa**.

Współpraca z PANS będzie dotyczyła działalności badawczej i edukacyjnej. Jednostki będą realizowały również wspólne projekty. Studenci oraz absolwenci lotniczych specjalności PANS będą mogli odbywać staże i praktyki w PZL -Świdnik.

Firma PZL-Świdnik to jeden z niewielu producentów śmigłowców w świecie. W regionie lubelskim jest jednym z największych pracodawców. **dw**

Chełmskie Centrum Tańca „Rytm"
nauka tańca towarzyskiego dla:
• dzieci i młodzieży
• nowożeńców
• dorosłych - kursy
• zajęcia dla 5 latków • tai-chi • hip hop • latino-aerobik
Tel. 512 553 359, 82 563 08 52
www.taniec.chelm.pl
ul. Ż. I AWP 41a (nad pocztą główną)
5337

eprasa.pl 57d952ed1a

Trójkołowiec w rowie

REGION Nietypowy trójkołowy pojazd na mokrej nawierzchni wypadł z drogi. Jechały nim dwie osoby.

Do zdarzenia drogowego doszło w piątek (30 września) w Bończy Kolonii. Kierowcą był 75-latek. Wyszedł z kabiny o własnych siłach i - jak się okazało - nie miał żadnych obrażeń. Jego o cztery lata młodsza pasażerka została zabrana do szpitala z bólem klatki piersiowej. Oboje pochodzą z gminy Leśniowice.

- Kierowca stracił panowanie nad trójkołowym skuterem marki Piaggio i wpadł do rowu. Badania wykazały u pasażerki ogólne potłuczenia. Czynności zakończyły się pouczeniem - informuje asp. **Jolanta Babicz**, rzeczniczka krasnostawskich policjantów. **GD**

fot. OSP Kraśniczyn

Jak w to nie klikniesz, zostaniesz aresztowany!

REGION Do mieszkańców naszego regionu docierają podejrzane maile. Z ich treści wynika, że wobec odbiorcy wiadomości toczy się postępowanie karne i aby zapoznać się z zarzutami, należy „kliknąć" w załącznik. Przestrzegamy przed takimi fałszywymi mailami, w których oszuści podszywają się pod służby zajmujące się zwalczaniem cyberprzestępczości.

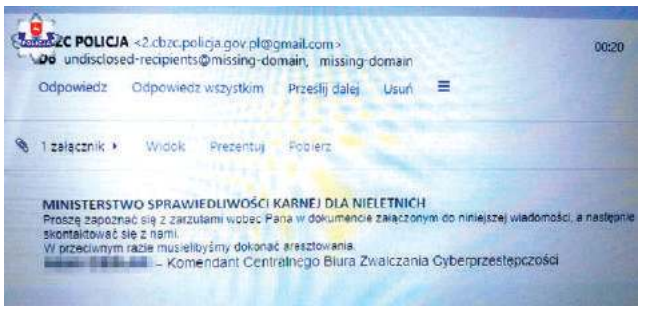

Przestępcy sugerują konieczność wejścia w dołączony do wiadomości załącznik, który okazuje się złośliwym oprogramowaniem. Nie dajmy się zmanipulować. Tego typu wiadomości to oszustwo!

Oszuści straszą, że niewykonanie powyższej czynności będzie skutkowało „aresztowaniem". Dla wzmocnienia wiarygodności wysyłanych wiadomości sugerują, że nadawcą maila jest Komendant Centralnego Biura Zwalczania Cyberprzestępczości.

- Pamiętajmy, że tego typu wiadomości mailowe to oszustwo mające na celu zainstalowanie na urządzeniu, z którego korzystamy, złośliwego oprogramowania poprzez kliknięcie w załącznik do wiadomości. Oszuści dążą do przejęcia naszych danych i dostępu do witryn internetowych, w tym bardzo często do bankowości elektronicznej, gdzie dokonują kradzieży naszych pieniędzy - sierżant sztabowa **Małgorzata Pawłowska.**

Policjanci nigdy poprzez wiadomość mailową nie zapoznają podejrzanych z zarzutami w toczących się postępowaniach.

W przypadku otrzymania tego typu maila, przede wszystkim nie wchodźmy w dołączony do wiadomości załącznik. To pozwoli uchronić urządzenie, z którego korzystamy, przed złośliwym oprogramowaniem. Następnie sprawę warto zgłosić bezpośrednio poprzez stronę internetową CERT.

(opr. apm)

Magda Stachula powraca z „Nieobliczalną"

KRASNYSTAW „Kto jest bardziej niebezpieczny – zdradzona czy może jednak zakochana kobieta?" To pytanie jest wprowadzeniem do nowego thrillera Magdy Stachuli, pisarki pochodzącej z Krasnegostawu. Premiera „Nieobliczalnej" zbliża się wielkimi krokami i rozpocznie nowy cykl wydarzeń w twórczości autorki. Po raz kolejny w książce nie zabraknie wątków lokalnych.

„Nieobliczalna" to ósmy thriller w gatunku domestic noir autorstwa **Magdy Stachuli**. Akcja książki rozgrywa się głównie w Zamościu i jest to historia o błędach przeszłości, z dużą dawką emocji i dreszczyku. Innym ważnym miastem w rozwoju fabuły będzie również Florencja.

- Nie będę zdradzać szczegółów, ale akcja książki nabiera rozpędu, gdy na ulicy Ciepłej zostaje znalezione ciało kobiety – mówi Magda Stachula. - Wszyscy wokół zadają sobie pytanie, czy zginęła w wyniki wypadku, czy jednak to samobójstwo, a może morderstwo. Okazuje się, że w pobliżu tego miejsca jest ktoś, kto zna prawdę...

Nowy thriller Magdy Stachuli otwiera również kolejny rozdział jej twórczości. Poznamy nowych bohaterów, których los do samego końca będzie trzymał czytelnika w napięciu. Jak mówi autorka, wraz z nimi będziemy przeżywać wiele trudnych emocji i rozterek.

- Zanim zacznę tworzyć, zadaję sobie pytanie, co sprawia, że ludzie zachowują się w taki sposób, jak to później opisuję. Co się w nich dzieje, że ta mroczna natura zaczyna dominować i przejmować kontrolę nad czynami. Oczywiście kieruję się zasadą, że ludzie są dobrzy, jednak w pewnym momencie mogą „pęknąć" i dać się pochłonąć własnym cieniom – dodaje Magda Stachula.

W nowym dziele autorki zostanie również poruszony wątek specyficznej relacji matki z synem, poniekąd inspirowany m.in. „Idealnymi matkami" Dorris Lessing czy „Spóźnionymi kochankami" Williama Whartona.

Premiera „Nieobliczalnej" już 12 października. W ramach promocji autorka thrillera będzie organizowała spotkania z czytelnikami, również w naszym regionie. **MP**

MATERIAŁ INFORMACYJNY

eprasa.pl 57d952ed1a

CHEŁM Jest już finalny projekt. Radnym się podoba...

Taki dworzec robi wrażenie

fot. Urząd Miasta Chełm

Taras, wiata autobusowa i dwa rodzaje budynków: dwu- i trzykondygnacyjne. Do tego kondygnacja podziemna. Projekt jest już gotowy. Teraz tylko czekać na budowę nowego dworca autobusowego i biurowca klasy A na terenie byłego dworca PKS przy al. Armii Krajowej. Podczas sesji rady miasta przedstawiono również dwie inne inwestycje, których podejmie się magistrat we współpracy z Agencją Rozwoju Przemysłu S.A.

Podczas ostatniej sesji Rady Miasta Chełm (29 września) przedstawiony został finalny projekt budowy dworca autobusowego i biurowca klasy A. Inwestycja realizowana jest dzięki Programowi Fabryka. Wystartował on już w takich miastach jak: Elbląg, Włocławek, Stalowa Wola i Zamość (w przygotowaniu).

- Program Fabryka zawitał również do Chełma. Jesteśmy na zaawansowanym etapie prac. Mamy przygotowaną pełną wizualizację, pełen materiał konieczny do uzyskania stosownych pozwoleń na budowę. W tym celu założona została specjalna spółka celowa, w której udziałowcami jest Agencja Rozwoju Przemysłu i Miasto Chełm. Ta spółka będzie miała za zadanie przygotować ten budynek. Zlokalizowany on będzie na styku ulic: Lwowskiej i Armii Krajowej - mówił podczas sesji **Łukasz Gałczyński**, wiceprezes ARP S.A.

Budynek ma składać się z części dwukondygnacyjnej, trzykondygnacyjnej, wiaty autobusów oraz kondygnacji podziemnej. Parter od strony ul. Lwowskiej, jak również ten od wewnętrznej strony placu, przewidziany jest na przestrzeń usługową.

- Znajdzie się tam także kawiarnia stanowiąca jednocześnie hol. Na piętrach po prawej stronie druga kondygnacja jest przewidziana na przestrzeń usługową związaną z usługami medycznymi i siłownią. Po lewej, poza parterem, który też będzie usługowy, znajdą się dwie kolejne kondygnacje zaadaptowane na przestrzeń biurową. Pozostała część to stacja paliw. No i coś, co nam bardzo się podoba, na życzenie pana prezydenta, jego autorski pomysł, będzie taras na szczycie. Mieszkańcy będą mogli na ten taras wejść i spędzić tam milo czas - dodał Gałczyński.

Radnym projekt się spodobał, ale mieli kilka pytań. Nie tylko kierowanych do prezesa ARP S.A., ale również do prezydenta **Jakuba Banaszka**. Pytania dotyczyły m.in. tego, czy aktualny wzrost cen różnych surowców nie wpłynie na wydłużenie czasu budowy dworca, czy w budynku znajdą się kasy biletowe, czy jest przeprowadzona analiza, ilu docelowo kontrahentów mogłoby wynająć w nim lokale.

Prezes ARP S.A. zapewnił, że biznesplan jest aktualizowany i wszystkie obliczenia są przeprowadzane na bieżąco. Nie muszą się więc martwić, że budowa nie zostanie zakończona, bądź zmieni się termin jej zakończenia.

- Program Fabryka był na początku projektowany na więcej miast. Jednak ze względu na rosnące ceny został ograniczony. Chełm, być może jeszcze Zamość, do tego projektu się załapały na ostatniej prostej. Kolejnych miast nie będzie. (...) Chełm martwić się nie musi. (...) Na ten cel pieniądze będą - mówił Gałczyński.

Poinformowano też, że w kwestii cen najmu są przeprowadzane analizy i rozpoznanie rynku. Ceny mają być tak skalkulowane, żeby chełmscy przedsiębiorcy byli w stanie wynająć lokal w tym budynku. Liczby kontrahentów, którzy będą chcieli prowadzić tu działalność, niestety na razie nie można jednoznacznie określić.

Jeśli chodzi o kasy biletowe, to - jak usłyszeli radni - jeszcze nie został wyznaczony na to miejsce konkretny lokal, jednak przestrzeń jest tak przygotowana, aby zainstalować automatyczne biletomaty oraz kasę obsługową.

Podczas sesji wiceprezes ARP S.A. przedstawił również plany dwóch innych inwestycji: Euro-Parku Chełm oraz Parku Logistycznego. W pierwszym przypadku głównym założeniem jest przygotowanie inwestycyjnych terenów pod budowę oraz uruchomienie przemysłowego parku.

Park Logistyczny ma powstać na działce na przy ul. Wschodniej. Pod koniec lipca podpisany został protokół odbioru prac na wykonanie programu funkcjonalno-użytkowego. W planach jest budowa hali produkcyjno-magazynowej razem z zapleczem socjalno-biurowym. Powierzchnia obiektu będzie wynosiła co najmniej 5000 mkw. **dw**

Biblioteki niczym galerie kultury

CHEŁM Biblioteki mają coraz więcej funkcji. To już nie tylko miejsca, gdzie można wypożyczać i przeglądać książki w różnej postaci czy skorzystać z komputera. Biblioteki to dziś także miejsca spotkań, koncertów i wystaw.

W najbliższą środę, 5 października, o godz. 12 na wernisaż wystawy malarstwa **Urszuli Krzysiak** pt.: „Architektura" zaprasza Biblioteka Pedagogiczna w Chełmie. To już dziewiąta, indywidualna wystawa malarki w tej placówce.

Prace Urszuli Krzysiak można obejrzeć w Cyfrowej Bibliotece Pedagogicznej w Chełmie http://cyfrowa.bpchelm.pl/dlibra/exhibitions. Wystawa „Architektura" będzie natomiast czynna do 28 października w godzinach pracy placówki.

Dwa dni później, 7 października, o godz. 18 w galerii Nova Chełmskiej Biblioteki Publicznej (ul. Partyzantów 40) odbędzie się wernisaż wystawy fotograficznej „Trzeci dzień stworzenia", połączony z prezentacją diaporamy przygotowanej przez autorów zdjęć: **Dariusza Hankiewicza** i **Krzysztofa Saka** (obaj są lekarzami: Sak - dentystą, a Hankiewicz - otolaryngologiem). Fotografie są pokłosiem odbytej podróży po tajemniczym i zachwycającym zakątku na ziemi, jakim jest Islandia, gdzie każdy na wyciągnięcie ręki może obcować ze zniewalającą naturą.

Panowie mieszkają i pracują w Radzyniu Podlaskim. Są członkami Radzyńskiego Klubu Fotograficznego „Klatka" i Grupy Twórczej „MOTYCZ". Ponadto Hankiewicz założył i od wielu lat szefuje „Galerii Sztuki Nieprofesjonalnej u Lekarzy" w Lublinie.

Na oba wydarzenia wstęp wolny. **szer**

Nie dostała na węgiel i marznie...

GM. BIAŁOPOLE Pani Irena z niecierpliwością oczekuje na wypłatę środków z tytułu tzw. dodatku węglowego. Nie stać jej, by kupić choćby niewielką ilość opału z własnych środków, dlatego codziennie wygląda obiecanych pieniędzy na swoim koncie. Twierdzi, że wniosek o przyznanie świadczenia złożyła jako jedna z pierwszych, a do tej pory nie otrzymała decyzji o tym, czy ostatecznie je dostanie.

źródło: iStock

Pani Irena w korespondencji do nas zaznaczyła, że wniosek o przyznanie tzw. dodatku węglowego złożyła tuż po 17 sierpnia, kiedy weszły w życie odpowiednie przepisy regulujące wypłatę świadczeń. Martwi się, że do tej pory nie otrzymała żadnej wiążącej odpowiedzi.

Temperatury na zewnątrz z dnia na dzień są coraz niższe i w wielu domach już zaistniała potrzeba, by rozpalić w piecu. Pani Irena poczuła się dotknięta faktem, że nie udzielono jej stosownej informacji w sposób kulturalny, ale brutalnie zbyto, tłumacząc, że pieniądze dostanie, kiedy zdecyduje o tym kierownik jednostki.

- W świetle nowelizacji przepisów o dodatku węglowym, która ukazała się 20 września, mamy dwa miesiące na rozpatrzenie danego wniosku. Dotyczy to również wniosków, które zostały złożone jako pierwsze, tuż po 17 sierpnia. Chciałabym poinformować, że do mieszkańców zostały rozesłane informacje na temat tego, że okres rozpatrywania dokumentów ulegnie wydłużeniu. Sama decyzja o przyznaniu dodatku przesyłana jest na adres mailowy (jeśli taki został zapisany w formularzu) lub może zostać udostępniona na miejscu w urzędzie. Nie mamy obowiązku, by decyzję przesyłać na piśmie. W Białopolu pierwsze wypłaty zostaną zrealizowane 3 października. Otrzymaliśmy do tej pory ok. 1,2 mln złotych i są to środki, które pozwalają wypłacić dodatki ok. 90 proc. osób, które o to wnioskują i w przypadku których nie mamy żadnych wątpliwości – informuje **Dorota Napora**, kierownik Gminnego Ośrodka Pomocy Społecznej. **RC**

Dzień Zwierzaka przy Galerii Chełm

fot. pixabay

CHEŁM Chełmskie schronisko dla Bezdomnych Zwierząt organizuje imprezę edukacyjną dla mieszkańców miasta. Ma ona zainteresować chełmian problemem związanym z bezdomnością zwierząt, a także pokazać działalność schroniska.

8 października (sobota) na placu przy Galerii Chełm (ul. Rejowiecka 34) odbędzie się impreza dla zwierzolubów.

- Będzie możliwość zapoznania się z pracą schroniska, będą od nas wolontariusze z pieskami, wóz strażacki, plac zabaw dla dzieci. Zaprosiliśmy też lekarza weterynarii, który będzie doradzał w sprawie opieki nad zwierzętami. Przede wszystkim chcemy wzbudzić empatię do zwierząt oraz zachęcić do adopcji - mówi **Mirosław Blacha**, prezes fundacji dla zwierząt „Szczęśliwy Los". **dw**

Obiecywali wytrwać i dotrzymali słowa!

GM. DOROHUSK 11 par z terenu gminy Dorohusk obchodziło w tym roku 50-lecie zawarcia związku małżeńskiego. Uroczysta dekoracja par pamiątkowymi medalami przyznanymi przez prezydenta RP miała miejsce 22 września w pałacu Suchodolskich w Dorohusku.

Uhonorowani odznaczeniami zostali: **Danuta i Jan Bychawscy**, **Wiesława i Jan Błaszakowie**, **Bogusława i Stanisław Dadasowie, Irena i Jan Danielscy, Irena i Krystian Dobrzyńscy, Zofia i Józef Domańczukowie, Irena i Marian Gołębiowscy, Krystyna i Wiesław Grelowie, Halina i Ryszard Kiryczukowie, Maria i Stanisław Koniuszewscy, Agnieszka i Zbigniew Muchowscy.**

Były kwiaty, pamiątkowe zdjęcia, tradycyjny toast wzniesiony lampką szampana oraz słodki poczęstunek. Spotkanie uświetnił występ zespołu „Ale Babki z kapelą męską". **RC**

źródło: Gmina Dorohusk

eprasa.pl 57d952ed1a

CHEŁM To był udany złombolowy rajd...

Za rok jedziemy znowu!

Wszystkie chełmskie ekipy złombolowe powróciły do kraju całe i zdrowe. Przygotowane wcześniej samochody spełniły oczekiwania rajdowców i poradziły sobie z wymagającymi, bałkańskimi trasami. Teraz przyszedł czas podsumowań, zliczania przebytych kilometrów, litrów spalonego paliwa i ogromu szczęścia, jakie dzięki uczestnikom ekstremalnego rajdu udało się „przekazać" do domów dziecka. Niektóre z ekip zechciały się z nami podzielić bagażem swoich doświadczeń.

źródło: Tomasz Frej

Damian i **Karina Sawiccy** zgodnie twierdzą, że na Złombol jedzie się nie po to, by się spieszyć, ale by doświadczać. Bałkany do tego, by chłonąć je całym sobą, nadają się znakomicie, a jeśli w tak wyjątkową, rajdową podróż udajemy się z bliską sobie osobą, przepis na dobrze spędzony czas jest właściwie gotowy.

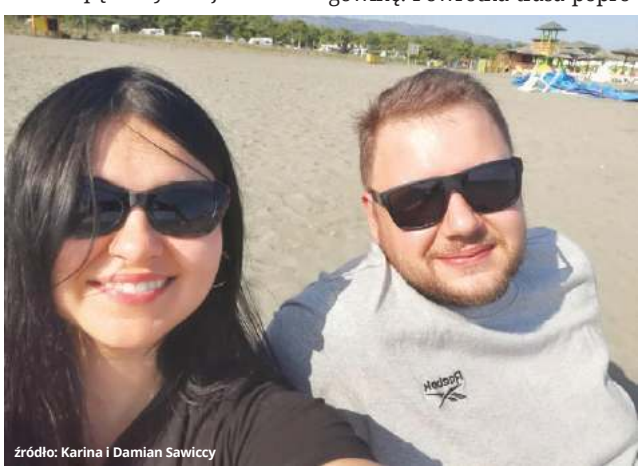
źródło: Karina i Damian Sawiccy

- To, co zapadło nam w pamięci najbardziej, to zapierające dech w piersiach widoki, przepyszne jedzenie i swoisty, „bałkański" styl życia. Ten rajd był po to, by delektować się trasą i jej urokami – twierdzą małżonkowie.

Podobno wyjątkowe było też usytuowanie mety. Jej lokalizacja sprawiła, że uczestnicy tegorocznych zmagań mogli poczuć się tak, jak na prawdziwym rajdzie typu off-road. Do albańskiego Durres Sawiccy dotarli w wyznaczonym dniu około południa.

- Do mety zdążaliśmy trasą wiodącą przez Bośnię i Hercegowinę. Powrotna trasa poprowadziła nas wybrzeżem Chorwacji. Udało nam się uniknąć większych awarii, poza drobnymi usterkami. Mieliśmy niegroźny pożar instalacji elektrycznej. Przestały działać światła „stop", ale na szczęście awaria okazała się niegroźna i wszystko udało się dosyć szybko naprawić – tłumaczy Damian Sawicki.

- Nie czekamy na nic innego, jak tylko możliwość zgłoszenia naszego udziału w przyszłym roku – dodaje z uśmiechem.

Złombolowe szlaki zapiszą się równie miło w pamięci **Krystiana Woszczyńskiego** i jego przyjaciół. Ich polonez caro sprawił się znakomicie i dotarł na metę bez większego szwanku.

- Droga do Albanii była dla nas bardzo wymagająca. Jechaliśmy bez większych przerw przez 28 godzin i dotarliśmy do mety jako pierwsi. Pamiętam, że organizatorzy byli nieco zaskoczeni, bowiem nie przygotowali tam jeszcze żadnej potrzebnej infrastruktury. Prysznice i toalety zostały zainstalowane dopiero później. Zapas czasu spożytkowaliśmy na zwiedzanie najbliższej okolicy i zapoznanie z mieszkańcami. To bardzo otwarci, mili ludzie – relacjonuje Woszczyński.

Ekipa z poloneza szybko przekonała się, że rajdowe emocje niemal od razu ustępują miejsca zwykłej, ludzkiej życzliwości i chęci bliższego zapoznania się z innymi. Tę ciekawość przejawiały nie tylko poszczególne ekipy, ale przede wszystkim lokalni obserwatorzy rajdowych zmagań.

- Szybko znalazł się w naszym gronie posiadacz lublina z dobrym nagłośnieniem, rozpaliliśmy ogromne ognisko i bawiliśmy się wspólnie do białego rana. Atmosfera była znakomita – dodaje Woszczyński.

Jego ekipa pokonała w sumie ok. 4500 km. Polonez dał radę, ale nie wszystkim się poszczęściło.

- Pamiętam, że kilka ekip zaliczyło poważne awarie. Jedna z nich zmagała się z pękniętym tłokiem w ładzie, inna usiłowała naprawić pęknięty wał w żuku. Trzy rajdowe ekipy „mocowały się" również z naprawą mostu w dużym fiacie. Nam się udało. Nie obawiamy się jednak przyszłych startów. Chcielibyśmy wrócić na Złombol za rok – uśmiecha się członek Extra Gwardii.

Wprost rewelacyjnie na górskich podjazdach spisywał się lublin, którym do Albanii wyruszyła ekipa **Tomasza Freja**. Mocny, pond 200-konny silnik z BMW zrobił swoje.

źródło: Extra Gwardia Krystiana Woszczyńskiego

- Nasza trasa wiosła przez Węgry, Serbię, Bośnię i Hercegowinę, Chorwację, potem znów Serbię i tak dotarliśmy do Albanii. To, co zrobiło na nas największe wrażenie po drodze, to ogromne góry. Te widoki są nie do opisania. Nieco niesmaku wzbudziło w nas wrażenie ogólnego bałaganu i brudu w miejscowościach, przez które przejeżdżaliśmy. Bałkany to jednak region, gdzie do takich rzeczy nie przywiązuje się zbyt dużej wagi. Dosyć niecodziennym widokiem był też kombajn, który jak gdyby nigdy nic poruszał się po autostradzie. Pokonaliśmy ok. 4700 km. I cóż. Chcemy jechać za rok – relacjonuje Frej.

źródło: Artur Truchlewski

Blisko ekipy Tomasza Freja trzymał się podczas rajdu jego przyjaciel **Artur Truchlewski**. Podobnie jak Extra Gwardia, Truchlewski wybrał się do Albanii sprawdzonym prostym polonezem caro.

- Nie ukrywam, że podczas samego startu towarzyszyło nam trochę obaw. Wszystko było organizowane na tzw. wariackich papierach! - śmieje się Truchlewski. I po chwili dodaje.

- Poldek spisał się bardzo dobrze. Dał sobie radę na bardzo wymagających, bałkańskich podjazdach i zjazdach. Mieliśmy obawy co do tego, czy wytrzymają hamulce, czy układ chłodzenia poradzi sobie z takimi przeciążeniami. Okazało się, że wszystko było w porządku. Wprowadzone przez nas modyfikacje, m.in. wygodniejsze fotele, okazały się skuteczne i poprawiły komfort jazdy tym samochodem – wyjaśnia Truchlewski.

Ekipa chce uczestniczyć w starcie za rok, ale planuje wprowadzić w swoim samochodzie kilka modyfikacji.

- Chcielibyśmy przerobić poloneza na wersję kombi. Jest to możliwe dzięki zamontowaniu specjalnej, polimerowej nakładki na tył. W podobnym kształcie, co ta stosowana niegdyś w ratunkowych polonezach z pogotowia. Chcielibyśmy też zamontować mocniejsze hamulce.

Co najbardziej zapadło w serca rajdowców?

- Staraliśmy się po drodze jak najwięcej zwiedzić. Często zbaczaliśmy z drogi w poszukiwaniu atrakcyjnych widoków czy miejsc, do których na co dzień trudno byłoby dotrzeć. Pokonaliśmy w ten sposób w sumie ok. 5500 km. Byliśmy w Medjugorie, widzieliśmy wodospady w Bośni, odpoczywaliśmy na chorwackich plażach. Jazda była trudna, wymagająca, ponieważ na Bałkanach jedzie się często po górzystym terenie, ale jedzie się przede wszystkim tak, jak pozwala na to natężenie ruchu. Nie jest możliwe wyprzedzanie, przyspieszanie. To komplikuje podróż – wyjaśnia Truchlewski.

- Lokalni mieszkańcy są otwarci, ale kiedy przychodzi do płacenia kartą, okazuje się to często niemożliwe. A przy płatności gotówką stosują bardzo, jak by to ująć, korzystny dla siebie przelicznik walutowy – żartuje.

W tegorocznym Złombolu wzięło udział ok. 950 ekip i udało się zebrać ok. 2 800 000 zł. **RC**

Strażacy z Krzywego z najszybszą bojówką w województwie

POW. KRASNOSTAWSKI **Druhowie z Woli Przybysławskiej w powiecie lubelskim i druhny z Krzewicy w powiecie bialskim to nowi mistrzowie województwa w sporcie pożarniczym. Zawody odbyły się w niedzielę (25 września) na stadionie miejskim w Krasnymstawie. Jak wypadli reprezentanci naszego regionu?**

W zawodach skierowanych do druhen i druhów z terenu województwa lubelskiego wzięło udział 40 jednostek: 22 męskie i 18 żeńskich. Zawody rozgrywano w następujących konkurencjach: ćwiczenie bojowe, sztafeta pożarnicza 7×50 m z przeszkodami oraz musztra. Gospodarzy z powiatu krasnostawskiego reprezentowały dwie jednostki: OSP Krzywe i OSP Dobryniów.

- Obie jednostki godnie reprezentowały nasz powiat. W ćwiczeniu bojowym druhowie z OSP Krzywe zajęli pierwsze miejsce z czasem niepełna 32 sekund. Mieli naprawdę bardzo duże szanse na podium w klasyfikacji ogólnej. Niemniej jednak upadek jednego z zawodników podczas biegu w sztafecie spowodował, że spadli na dalsze lokaty. Same zawody przebiegły bardzo sprawnie. Dopisała nam pogoda i kibice. Mam nadzieję, że wszystkim się podobało i za 4 lata znów się zobaczymy na zawodach w Krasnymstawie - opowiada starszy brygadier **Dariusz Pyla**k, komendant krasnostawskich strażaków.

Ostatecznie druhowie z Krzywego zajęli 6. miejsce, a z Dobryniowa - 8. Panie z Busówna w gminie Wierzbica zdobyły 7. lokatę, a panowie z Horeszkowic w gminie Białopole - 14. Reprezentanci powiatu włodawskiego ze Stawek i Włodawy solidarnie zajęli przedostatnie miejsca w swoich kategoriach.

TK

XXIX Forum Polskich Regionów Granicznych

lubelskie Smakuj życie!

W dniach 21-23 września w Janowie odbyło się XXIX Forum Polskich Regionów Granicznych, organizatorem którego było Stowarzyszenie Samorządów Euroregionu «Bug».

Uczestniczący w spotkaniu przedstawiciele 11 polskich euroregionów, a także przedstawiciele Ministerstwa Funduszy i Polityki Regionalnej, Ministerstwa Spraw Wewnętrznych i Administracji, Wspólnego Sekretariatu Technicznego Programu Polska - Ukraina zwiedzili gminy Ruda-Huta, Leśniowice, Wojsławice, zapoznali się z efektami projektów zrealizowanych przez Euroregion „Bug" w ramach Programu Współpracy Transgranicznej Polska - Białoruś - Ukraina.

Goście zwiedzili także Sanktuarium Maryjne na Górze Chełmskiej oraz Chełmskie Podziemia Kredowe. W trzecim dniu Forum w konferencji także uczestniczyli Poseł na Sejm RP Pan Krzysztof Grabczuk oraz Członek Zarządu Województwa Lubelskiego Pan Zdzisław Szwed. Uczestnikom konferencji przedstawiono doświadczenia i wyzwania w działalności Stowarzyszenia Samorządów Euroregionu «Bug», informacje o pracy komisji międzynarodowych ds. współpracy transgranicznej i międzyregionalnej oraz stan przygotowania programów transgranicznych na lata 2021-2027. Forum stworzyło możliwość wymiany informacji na temat współpracy transgranicznej na polsko-niemieckiej, polsko-czeskiej, polsko-słowackiej, polsko-ukraińskiej oraz polsko-litewskiej granicach.

Partnerem wydarzenia jest Województwo Lubelskie, www.lubelskie.pl

6897

eprasa.pl 57d952ed1a

Tyle narodowości w jednej szkole

CHEŁM Nauka języka angielskiego poprzez warsztaty, zabawę, muzykę i multimedia. Uczniowie Szkoły Podstawowej nr 4 w Chełmie, w ramach projektu Erasmus uczyli się, ale mieli też okazję spędzić miło czas z rówieśnikami z Portugalii, Czech, Hiszpanii, Włoch oraz Turcji.

W ubiegłym tygodniu w Szkole Podstawowej nr 4 w Chełmie uczniowie nie tylko poznawali kulturę obcych krajów, z których goście przebywają aktualnie w placówce, ale również szkolili swój język angielski.

- Muszę pochwalić dyrektorów szkół, którzy realizują programy Erasmus. Są to bardzo szczegółowe programy, które wymagają dużej dyscypliny i zaangażowania całej szkoły. Dają jednak ogromne możliwości rozwoju uczniów. Szczególnie w szkołach integracyjnych, w których uczą się dzieci z niepełnosprawnościami. Bardzo zaciekawiły mnie metody realizowane poprzez działania multimedialne. Aktywizują i zachęcają do nauki języka angielskiego dzieci, które przecież żyją teraz częściowo w świecie multimedialnym - mówi **Agnieszka Walewska-Maksim**, dyrektor departamentu oświaty Urzędu Miasta Chełm.

Na lekcjach języka polskiego były wystawiane przedstawienia teatralne. Dzieci tworzyły również własne utwory muzyczne, a także uczestniczyły w warsztatach z emisji głosu. W SP nr 4 nawet lekcje WF-u prowadzone były w języku angielskim.

- Dla szkoły to jest wielkie przeżycie, dzieci chętniej biorą udział w takich zajęciach, rozwijają swoje pasje i zainteresowania - mówi dyrektor Szkoły Podstawowej nr 4 **Barbara Anchimowicz**. - Takie programy pozytywnie też wpływają na nawiązywanie przyjaźni. Co ważne, przyjaźnie, które zrodziły się podczas realizacji poprzedniego projektu, utrzymały się do tej pory - dodaje pani dyrektor. **dw**

GMINA REJOWIEC Drogi czekają na przebudowę, tymczasem...

Wykonawcy się cenią, gmina musi dołożyć

Władze gminy Rejowiec przygotowują się do przebudowy sześciu odcinków dróg gminnych o łącznej długości ok. 1,9 km. Po remoncie zyskają one asfaltową nawierzchnię. Węższym zakresem prac objęto również trzy krótsze odcinki o łącznej długości ok. 700 m. Zostaną one utwardzone kruszywem. Słowem – będzie równiej i szybciej.

źródło: iStock

Nowy asfalt zostanie wylany m.in. w Aleksandrii Niedziałowskiej, gdzie powstanie ok. 300 m nowej nawierzchni. W Wereszczach przebudowany zostanie odcinek drogi gminnej o łącznej długości ok. 550 m (do hydroforni). W Zawadówce mieszkańcy będą mogli wkrótce korzystać z ok. 200 m nowej, równej nawierzchni. Odcinki o podobnej długości planuje się przebudować również w Elżbiecinie i Starym Majdanie. Nieco dłuższy odcinek wyremontowany zostanie w Marysinie, gdzie bitumiczna nawierzchnia zostanie położna na ok. 400 m.

Kruszywem gmina chce natomiast utwardzić drogi w Kolonii Rejowiec (ok. 300 m), w Zagrodach (dojazd do gruntów rolnych o długości ok. 200 m) oraz w Aleksandrii Krzywowolskiej, gdzie zostanie ono wysypane na długości ok. 200 m.

Na wszystkie te prace gmina jest gotowa przeznaczyć ok. 1,3 mln złotych. Podczas otwarcia ofert okazało się, że swoje wyceny przedłożyły trzy przedsiębiorstwa: DROGBUD z Zamościa (ich oferta opiewała na ok. 1 454 000 zł), Przedsiębiorstwo Robót Drogowych z Lubartowa (wycena opiewała na kwotę ok. 2 156 000 zł) oraz PBDiM z Mińska Mazowieckiego (oferta zawierała kwotę ok. 1 880 000 zł).

- Wypracowaliśmy w ubiegłym roku nadwyżkę operacyjną w wysokości ok. 4 200 000 zł i to z tej puli chcemy dołożyć brakującą kwotę. Chcę zatem uspokoić, że wszystkie prace związane z przebudową wskazanych odcinków dojdą do skutku - informuje burmistrz Rejowca **Tadeusz Górski**. **RC**

Urzędnicy skontrolują szamba

GM. WIERZBICA Do końca października na terenie gminy mają potrwać kontrole przydomowych zbiorników bezodpływowych i prywatnych oczyszczalni ścieków. Obawiać powinien się ten, kto nie zawarł umowy na wywóz produkowanych nieczystości.

Na podstawie przepisów prawnych władze jednostki samorządowej są zobowiązane do tego, by prowadzić ewidencję zbiorników i urządzeń oczyszczających na prywatnych posesjach.

By informacje zawarte w zestawieniu były wiarygodne, urzędnicy będą sprawdzać, ile w istocie szamb i prywatnych oczyszczalni funkcjonuje na terenie gminy. Jeśli kontrola wykaże, że ktoś nie ma podpisanej umowy na wywóz nieczystości oraz nie wypełnił ankiety-zgłoszenia do ewidencji zbiorników i oczyszczalni, poniesie konsekwencje swojego zachowania.

Dla ułatwienia urzędnicy opublikowali na stronie samorządu spis firm, które świadczą usługi z zakresu wywozu nieczystości płynnych. **RC**

źródło: Pixabay

Nowoczesna sieć, nowoczesne wodomierze

GM. SIEDLISZCZE Władze gminy planują przeprowadzenie kolejnych prac mających na celu modernizację istniejącej infrastruktury wodociągowej. Wykonawca będzie zobowiązany m.in. do montażu nowoczesnych wodomierzy. Tymczasem trwa postępowanie przetargowe.

źródło: Pixabay

Z przedstawionej potencjalnym oferentom dokumentacji wynika, że zamawiający planuje wymienić w sumie ok. 2500 wodomierzy o różnych parametrach na model umożliwiający odczyt zdalny.

Poza wymianą wodomierzy wykonawcę będzie czekało jeszcze jedno zadanie. Zaplanowana jest bowiem również rozbudowa istniejącej sieci wodociągowej. Nowa linia poprowadzona zostanie od ul. Długiej do ul. Sokolec w Siedliszczu i będzie mierzyła w sumie ok. 850 m. Nowy wodociąg pojawi się również na terenie Zespołu Szkół w Siedliszczu. Tam nitka będzie miała ok. 80 m.

Ostatnim miejscem, gdzie zaplanowana jest budowa sieci wodociągowej o długości ok. 456 m wraz z niezbędną infrastrukturą towarzyszącą, jest ul. Długa. Potencjalnych wykonawców wszystkich zadań poznamy 25 października. **RC**

Pediatria uratowana
Personel skompletowany

CHEŁM Dyrektor podpisał umowę z nową kierownik oddziału. Skompletowany jest też nowy zespół. Perspektywy zaprzestania funkcjonowania pediatrii udało się zapobiec.

Dobra wiadomość dla wszystkich rodziców małych pacjentów. Nie będzie czasowego zawieszenia działalności oddziału. Pediatria została uratowana.

- Dyżury zostały rozpisane. Oddział funkcjonuje normalnie – mówi **Lech Litwin**, zastępca dyrektora do spraw lecznictwa chełmskiego szpitala.

Jak udało nam się ustalić, część lekarzy, która nosiła się z zamiarem odejścia z pracy, zmieniła zdanie i pozostała na stanowisku.

Potwierdziły się natomiast informacje dotyczące zmiany na stanowisku kierownika oddziału.

- Funkcję tę powierzyliśmy dr **Katarzyna Obszyńskiej** - dodał Litwin. **szer**

Niepełnosprawni będą mieli wygodniej

GM. WOJSŁAWICE Trwa postępowanie przetargowe, którego celem jest wyłonienie wykonawcy przebudowy parkingu przy Warsztacie Terapii Zajęciowej w Wojsławicach. Termin składania ofert upływa 5 października.

Nie wiadomo jeszcze, jak dużym zainteresowaniem potencjalnych wykonawców będą cieszyły się zaplanowane przez gminę Wojsławice prace związane z przebudową parkingu. Wiemy już w zarysie, na czym będą polegały.

Gmina chce, by wokół placu parkingowego, liczącego w sumie ok. 750 m kwadratowych, rozebrano istniejące obrzeża oraz samą jego nawierzchnię. Następnie wykonawca powinien wykonać, zgodnie z obowiązującą technologią, nową podbudowę, zamontować obrzeża, ułożyć nową nawierzchnię z kostki brukowej oraz oznaczyć miejsca postojowe.

Wszystkie te prace wykonawca powinien ukończyć w terminie 4 miesięcy od momentu podpisania umowy, a gwarancja na nie powinna liczyć nie mniej niż 36 i nie więcej niż 60 miesięcy. **RC**

źródło: iStock

6627
Chełmski Dom Pogrzebowy
Firma Łukowiec
Organizujemy pogrzeby na wszystkich cmentarzach i zajmujemy się transportem międzynarodowym zmarłych.
Chełm ul. Szpitalna 49
82 564 36 07
602 469 287
www.lukowiec.pl
Przeprowadzamy kremację w ciągu kilku godzin.
Posiadamy własną kaplicę i chłodnię.
Nasza firma jest Zarządcą Cmentarza Parafialnego w Chełmie przy ul. Lwowskiej.
Wszystkie czynności związane z pogrzebem, ekshumacją, pracami kamieniarskimi i budowlanymi muszą zostać uzgodnione w naszym biurze:
USŁUGI CAŁODOBOWE - BEZGOTÓWKOWE
Wypłacamy Zasiłki Pogrzebowe ZUS i KRUS Przed Pogrzebem

Kompleksowe Usługi Pogrzebowe
KOMPLEKS
Zakład Usług Pogrzebowych
24h
Chełm, ul.Rejowiecka 93
Rejowiec Fabr., ul. Dworcowa 4
82 566 40 53
502 791 454
2640

eprasa.pl 57d952ed1a

CHEŁM Nasze domowe budżety kurczą się coraz bardziej...

Czeka nas podwyżka cen za wodę i ścieki?

MPGK w Chełmie planuje skrócić okres obowiązywania obecnej taryfy. Spółka swoją decyzję tłumaczy galopującą inflacją oraz gigantycznym wzrostem cen za energię. Żeby jednak ponieść ceny za wodę i ścieki, najpierw musi mieć pewność, że przesłanki do skrócenia okresu obowiązującej taryfy są zasadne, a później uzyskać zgodę na wprowadzenie nowych taryf od Regionalnego Zarządu Gospodarki Wodnej w Lublinie PGW Wody Polskie.

Po majowej korekcie cen chełmianie płacą za 1 m sześcienny dostarczanej wody 3,04 zł netto (3,28 zł brutto), a za odprowadzane ścieków 5,55 zł netto (5,99 zł brutto). Kwoty abonamentowe nie uległy wtedy zmianie. Kolejnych podwyżek opłat za wodę i ścieki mieszkańcy Chełma mieli się spodziewać w maju 2023 r. Ale sytuacja się skomplikowała przez galopującą inflację i wzrost cen za energię.

Miejskie Przedsiębiorstwo Gospodarki Komunalnej Sp. z o.o. z siedzibą w Chełmie już czyni kroki zmierzające do podwyżki cen. Opłaty miałyby wzrosnąć na przełomie roku 2022/2023.

- W pierwszej połowie września br. spółka nawiązała współpracę z niezależną kancelarią radców prawnych dla przeprowadzenia profesjonalnej i kompleksowej analizy przesłanek do skrócenia okresu obowiązującej taryfy. Przedsiębiorstwu wodno-kanalizacyjnemu przysługuje na mocy obowiązujących przepisów uprawnienie do procedowania wniosku o skrócenie okresu obowiązywania zatwierdzonej taryfy, jeżeli wynika to z udokumentowanych zmian warunków ekonomicznych oraz wielkości usług i warunków ich świadczenia – informuje **Katarzyna Langiewicz** z Biura Obsługi Spółki MPGK w Chełmie.

Zespół radców prawnych jest w trakcie analizy zmiany warunków ekonomicznych oraz sposobu świadczenia usług wodno-kanalizacyjnych przez MPGK na rzecz mieszkańców miasta Chełm, gminy Chełm oraz gminy Kamień.

- W kolejnym kroku zostaną zweryfikowane koszty związane ze świadczeniem usług, poniesione w latach obrachunkowych obowiązywania poprzedniej taryfy z uwzględnieniem planowanych zmian tych kosztów w okresie obowiązywania taryfy pod względem celowości ich ponoszenia – dodaje Langiewicz.

Jeśli przeprowadzona analiza uzasadni skrócenie okresu taryfowego, po przygotowaniu projektu taryf przez niezależną kancelarię prawną, spółka wystąpi z wnioskiem do Regionalnego Zarządu Gospodarki Wodnej w Lublinie PGW Wody Polskie o ich zatwierdzenie. Przedsiębiorstwo planuje skrócenie okresu obowiązującej taryfy na przełomie roku 2022/20223.

Spółka swoje działa uważa za konieczne z powodu inflacji i gigantycznego wzrostu cen energii.

- Prognozy ekonomiczne wskazują, że w roku 2022 i w latach kolejnych ceny energii dla przedsiębiorstw będą kształtowały się zgodnie z mechanizmami rynkowymi i wzrosną drastycznie. Wszczęta w MPGK na przełomie sierpnia i września procedura przetargowa na zakup energii została unieważniona. Jedyna oferta złożona w przetargu przez PGE Obrót SA przekroczyła o 7 mln kwotę szacunkową przeznaczoną na realizację zadania. Warto nadmienić, że MPGK w roku 2021 poniosło koszty zakupu energii elektrycznej na poziomie 2,4 mln zł, w bieżącym roku szacunkowe koszty energetyczne pochłoną aż 4,7 mln zł. W roku 2023 prognozowane koszty zakupu energii o 100% przekraczają kwoty z bieżącego roku. Należy przy tym podkreślić, że cena energii elektrycznej dla świadczonych usług wodno-kanalizacyjnych jest jednym z głównych czynników kosztotwórczych w związku z ciągłą pracą infrastruktury i urządzeń wodno-ściekowych – dodaje Langiewicz.

I tłumaczy, że spółka wdrożyła już politykę oszczędzania energii, modernizując wszystkie zakłady. Przeprowadzono kosztowne inwestycje budowy 5 instalacji fotowoltaicznych.

- W ocenie zarządu pozyskane wielkości OZE, uzupełniając brakujące moce, ograniczą koszty i produkcję CO2 oraz realnie wzmocnią bezpieczeństwo energetyczne Spółki. Ponadto spółka na chełmskiej oczyszczalni komunalnej zlokalizowanej przy ul. Bieławin w procesie oczyszczania ścieków pozyskuje biogaz, wykorzystywany do produkcji „zielonej energii", zarówno elektrycznej, jak i cieplnej. Instalacja biogazu pozwoliła w roku 2021 na zredukowanie blisko 90% kosztów energii potrzebnej w procesie oczyszczania ścieków, jednocześnie zaopatrując inne obiekty w energię cieplną. W bieżącym roku stopień redukcji kosztów energetycznych utrzymuje się na zbliżonym poziomie – wyjaśnia Langiewicz.

I dodaje, że z powodu olbrzymiego wzrostu inflacji, ale także drastycznego wzrost cen zakupu materiałów eksploatacyjnych, a przede wszystkim energii elektrycznej (6-, a nawet 10-krotny w porównaniu do roku 2021) w ocenie zarządu podjęcie działań w kierunku szczegółowej analizy obecnie obowiązujących taryf jest konieczne dla ochrony spółki przed znacznym pogorszeniem kondycji finansowej.

W chwili obecnej, przed zakończeniem szczegółowej weryfikacji warunków ekonomicznych przez niezależną kancelarię radcowską, MPGK nie ma możliwości wskazania zmian wielkości taryfowych stawek dla świadczonych usług wodno-kanalizacyjnych. **(apm)**

W Chełmie i Włodawie są stacje wczesnego wykrywania skażeń

REGION Czy możemy czuć się bezpieczniej? W naszej okolicy są dwa urządzenia do całodobowych pomiarów radiacji. Należą do systemu pomiarów na ścianie wschodniej, wzmocnionego ostatnio przez Państwową Agencję Atomistyki.

PAA uruchomiła trzynaście nowych stacji systemu wczesnego wykrywania skażeń promieniotwórczych PMS (ang. Permanent Monitoring System). Wszystkie usytuowano w pobliżu wschodniej granicy Polski. Nowe stacje, które wzmacniają krajowy system wykrywania skażeń promieniotwórczych przenoszonych drogą atmosferyczną, zostały rozlokowane na terenie województw: podlaskiego, lubelskiego i podkarpackiego.

- Dzięki trzynastu nowym stacjom potencjalne skażenie radiacyjne w Polsce wykryjemy szybciej i dokładniej. Zapewnią one monitorowanie poziomu promieniowania jonizującego 24 godziny na dobę, 7 dni w tygodniu – podkreślał po powstaniu nowych stacji ówczesny minister klimatu i środowiska **Michał Kurtyka.**

Obecnie w kraju funkcjonuje 35 stacji wczesnego wykrywania skażeń promieniotwórczych systemu PMS należących do PAA. Dodatkowo w ramach systemu wykrywania skażeń promieniotwórczych funkcjonuje 11 stacji typu ASS-500 należących do Centralnego Laboratorium Ochrony Radiologicznej, 9 stacji IMiGW oraz 13 stacji wspomagających należących do Ministerstwa Obrony Narodowej.

- Rozbudowa sieci stacji i jej zagęszczenie umożliwi Państwowej Agencji Atomistyki wcześniejsze wykrywanie zdarzeń radiacyjnych oraz dokładniejsze prognozowanie ich rozwoju" – zwracał uwagę prezes Państwowej Agencji Atomistyki dr **Łukasz Młynarkiewicz**. - Dzięki temu Agencja będzie mogła szybciej reagować w sytuacjach kryzysowych oraz lepiej informować społeczeństwo o konieczności podjęcia ewentualnych działań interwencyjnych.

Wyniki pomiarów z wszystkich stacji systemu wczesnego wykrywania skażeń promieniotwórczych znaleźć można na stronie internetowej Państwowej Agencji Atomistyki.

Na terenie województwa lubelskiego nowe stacje uruchomiono w: Chełmie, Włodawie, Czerniczynie, Machnowie Nowym, Wólce Dobryńskiej. Na obszarze województwa lubelskiego funkcjonuje również stacja w Lublinie.

Stacje pomiarowe należą do systemu wczesnego wykrywania skażeń promieniotwórczych. Umożliwiają bieżącą ocenę sytuacji radiacyjnej kraju, a zwłaszcza wykrycie zagrożeń bezpieczeństwa ludności. System umożliwia szybką detekcję i identyfikację zagrożeń radiacyjnych. **opr. (apm)**

Sto lat „młodym parom" po raz drugi!

GM. CHEŁM Oj, sypnęło w ostatnim czasie „złotymi" rocznicami. Tym razem swoje śluby i wesela sprzed pięćdziesięciu lat wspominali małżonkowie z terenu gminy Chełm. Zostali uhonorowani w iście weselnym stylu. Była obszerna sala balowa, zastawione stoły, kwiaty i mnóstwo życzliwości. Te 50 lat z pewnością nie było usłane jedynie „różami", ale przybyłe na uroczystość pary udowodniły, że było warto.

Uroczyste wręczenie medali złotym jubilatom miało miejsce w czwartek, 29 września, podczas uroczystości w Strupinie Dużym. Władze gminy przygotowały na tę okazję specjalną salę w Ranczu Budrysa. Odznaczenia zostały przyznane w sumie 35 małżeństwom. Na uroczystości pojawiło się 27 par. Wszystkich osobiście dekorował wójt gminy Chełm Wiesław **Kociuba**. Po uroczystym poczęstunku jubilatom i ich gościom czas umilał zespół Mada-Bis.

Medale wręczono następującym małżeństwom:

Teodozji i **Józefowi Baranom** (Janów), **Alicji** i **Marianowi Boberom** (Pokrówka), **Mieczysławie** i **Janowi Bzytom** (Stołpie), **Marii** i **Władysławowi Falentom** (Horodyszcze), **Zdzisławie** i **Janowi Farimom** (Horodyszcze), **Grażynie** i **Zdzisławowi Gołębiowskim** (Staw), **Teresie** i **Tadeuszowi Gomzarom** (Srebrzyszcze), **Danucie** i **Czesławowi Gruszeckim** (Rudka), **Kazimierze** i **Mieczysławowi Klepkom** (Horodyszcze), **Zofii** i **Stanisławowi Komorowskim** (Okszów), **Mariannie** i **Edwardowi Korkoszom** (Strupin Duży), **Annie** i **Piotrowi Kozikom** (Strupin Mały), **Halinie** i **Stanisławowi Kozłowskim** (Strupin Duży), **Danucie** i **Marianowi Krawczyńskim** (Horodyszcze), **Julii** i **Zenonowi Krętom** (Pokrówka), **Halinie** i **Wiesławowi Kuchtom** (Strupin Duży), **Urszuli** i **Tadeuszowi Kukierom** (Pokrówka), **Wiesławie** i **Edwardowi Lipertom** (Horodyszcze), **Bożenie** i **Józefowi Maleszom** (Okszów), **Jadwidze** i **Henrykowi Małkom** (Srebrzyszcze), **Władysławie** i **Stanisławowi Mazurom** (Depułtycze Królewskie Kolonia), **Zofii** i **Pawłowi Mrozom** (Żółtańce), **Kazimierze** i **Zdzisławowi Nucińskim** (Strupin Duży), **Janinie** i **Grzegorzowi Ostapniukom** (Srebrzyszcze), **Zofii** i **Mieczysławowi** (Srebrzyszcze), **Alinie** i **Bolesławowi Rozwodom** (Pokrówka), **Halinie** i **Mieczysławowi Sadowskim** (Żółtańce), **Krystynie** i **Adamowi Starzyńskim** (Nowosiółki Kolonia), **Danucie** i **Tadeuszowi Szubertom** (Nowosiółki Kolonia), **Zofii** i **Stanisławowi Torbiczukom** (Uher), **Kazimierze** i **Mieczysławowi Waseńczukom** (Okszów), **Emilii** i **Zbigniewowi Wójcickim** (Srebrzyszcze), **Janinie** i **Edwardowi Wrzyszczom** (Tytusin), **Teodozji** i **Kazimierzowi Zienkiewiczom** (Pokrówka), **Marii** i **Czesławowi Zwolakom** (Janów). **RC**

eprasa.pl 57d952ed1a

Wielkie widowisko pod Wytycznem

GM. URSZULIN Tegoroczne obchody 83. rocznicy bitwy pod Wytycznem zostały zorganizowane przez Nadbużański Oddział Straży Granicznej w Chełmie, Instytut Pamięci Narodowej Oddział w Lublinie oraz Muzeum Narodowe w Lublinie. Było wiele atrakcji.

Uroczystości rozpoczęły się 29 września konferencją naukową w siedzibie IPN w Lublinie, poświęconą Korpusowi Ochrony Pogranicza. Równocześnie w Komendzie Nadbużańskiego Oddziału Straży Granicznej w Chełmie (ul.Trubakowska 2) trwał Dzień Otwarty, w którym udział wzięła chełmska młodzież. Uczestniczyła w prezentacji projektu Biura Nowych Technologii IPN „Gra Szyfrów". To pierwszy tego typu projekt, gdzie rozwiązania technologiczne są pomostem pomiędzy historią a młodym pokoleniem. W ten sposób młodzież mogła lepiej poznać najnowszą historię Polski, prezentowaną w atrakcyjny i przystępny sposób.

„Gra Szyfrów" była udostępniona na stanowiskach komputerowych tira z możliwością wykorzystania okularów VR Oculus. Opisuje przebieg wojny polsko-bolszewickiej oraz wpływ polskiej kryptologii na jej zwycięski finał. Gracze mogli nie tylko wcielić się w autentyczne postacie żołnierzy z 1920 roku, ale także m.in. łamać bolszewickie szyfry i uruchamiać skomplikowane urządzenia komunikacyjne sprzed 100 lat.

W planie Dnia Otwartego znalazło się również m.in. zwiedzanie Sali Tradycji i nowoczesnej strzelnicy, a także pokaz sprzętu na co dzień używanego przez funkcjonariuszy Straży Granicznej. Było też uroczyste otwarcie Przystanku Historia Chełm. Zainaugurował go prezes IPN dr **Karol Nawrocki**.

- Przystanek Historia Chełm będzie jednym z trzech punktów na mapie Lubelszczyzny, poświęconym promowaniu edukacji historycznej. W jego ramach organizowane będą spotkania z badaczami i znawcami historii, seminaria, konferencje, wystawy historyczne, promocje wydawnictw oraz inne działania popularyzatorskie. Miejsce to z pewnością stanowić będzie atrakcję zarówno dla młodzieży szkolnej, jak i miłośników historii - informuje kpt. **Dariusz Sienicki,** rzecznik prasowy Komendanta Nadbużańskiego Oddziału Straży Granicznej w Chełmie

Drugiego dnia obchodów ruszył pieszy rajd szlakiem Zgrupowania Korpusu Ochrony Pogranicza dowodzonego przez gen. bryg. Wilhelma Orlika-Rückemanna. W rajdzie udział wzięli m.in. funkcjonariusze Straży Granicznej, służb mundurowych, sił zbrojnych oraz młodzież szkolna. Marsz rozpoczął się w Zbereżu, gdzie oddziały Korpusu Ochrony Pogranicza przeprawiały się przez rzekę Bug.

- Uczestnicy marszu przeszli 15-kilometrową trasę do Osowy, zapalając po drodze znicze na mogiłach żołnierzy. Stamtąd przejechali autokarami do Wytyczna na kolejną część wydarzenia. Uczestnicy wspólnie uporządkowali miejsce pamięci. W tym czasie delegacja wyznaczonych funkcjonariuszy złożyła kwiaty na zbiorowej mogile żołnierzy KOP na cmentarzu we Włodawie - dodaje Sienicki.

Główne uroczystości odbyły się 1 października pod Kopcem Chwały Żołnierzy KOP w Wytycznie, w których udział wzięli zaproszeni goście, młodzież szkolna, mieszkańcy Wytyczna i okolicznych miejscowości, a także Kompania Honorowa i Orkiestra Reprezentacyjna Straży Granicznej.

Część oficjalną zakończyło widowisko historyczne „WYTYCZNO 1939", prawdziwa gratka dla miłośników historii. Wykonawcami inscenizacji były najlepsze grupy rekonstrukcji historycznej odtwarzające formacje Korpusu Ochrony Pogranicza i Armii Sowieckiej z września 1939 roku.

Podczas bitwy pod Wytycznem, na przełomie września i października 1939 r., zgrupowanie żołnierzy Korpusu Ochrony Pogranicza, dowodzone przez generała Wilhelma Orlik-Rückemanna, stawiło opór wkraczającym od wschodu oddziałom sowieckim. Bitwa ta była ostatnim akcentem obrony polskich Kresów Wschodnich, a zarazem ostatnim starciem regularnego Wojska Polskiego z wojskiem sowieckim.

Straż Graniczna z chwilą swojego powstania w 1991 roku, obejmując służbę w ochronie granicy państwowej, stała się spadkobiercą tradycji polskich formacji granicznych. Wśród tych formacji, zwłaszcza na wschodzie, miejsce szczególne zajmuje Korpus Ochrony Pogranicza powołany w 1924 roku, jako stała ochrona granicy wschodniej. W czasie swojego istnienia KOP, zarówno codzienną służbą, jak i postawą we wrześniu 1939 roku, dał dowody wielkiego oddania sprawom Rzeczypospolitej. **kk**

Wybiegali w piżamach prawie 1500 złotych!

CHEŁM Charytatywny bieg w piżamach, gra miejska, występy tancerzy i wokalistów - to wszystko odbyło się na festynie „Powitanie jesieni". Podczas biegu udało się zebrać 1460 zł dla fundacji „Gdy Liczy się Czas".

24 września (sobota) na deptaku przy ul. Lwowskiej odbył się integracyjny festyn z okazji przywitania jesieni. Zgromadził wielu mieszkańców, na których czekały niezapomniane atrakcje.

- Festyn rozpoczął się popisami wokalnymi harcerzy z Hufca Chełma, a później sceną zawładnęli wokaliści i tancerze z Młodzieżowego Domu Kultury. Odbyła się gra miejska oraz pierwszy w historii instruktażowy turniej w kule, który zwyciężyła ekipa Uniwersytetu Trzeciego Wieku, działającego przy chełmskiej PANS - przekazał **Grzegorz Gorczyca**, organizator imprezy.

Przygotowane były również punkty informacyjne Państwowej Akademii Nauk Stosowanych, Wojsk Obrony Terytorialnej i Chełmskiego Parku Wodnego. Miejskie Przedsiębiorstwo Gospodarki Komunalnej edukowało uczestników imprezy, przybliżając im zasady ekologii.

- Po raz drugi odbył się charytatywny bieg w piżamach, który zgromadził na starcie kilkanaście osób i przyniósł 1460 zł dla fundacji „Gdy Liczy się Czas", budującej ośrodek dla dzieci chorych na raka - mówiła **Anna Wyczyńska**, współorganizatorka festynu.

Wielką atrakcją dla dzieci była na pewno zjeżdżalnia, którą udostępnił Świat Rozrywki. Fundacja dla Zwierząt „Szczęśliwy Los" podczas festynu zaprezentowała swoją działalność. Swoje „pięć groszy" dorzucił też Wojewódzki Ośrodek Ruchu Drogowego, który zaprezentował symulator dachowania. Wśród atrakcji znalazła się również wystawa klasycznych aut.

Sponsorami wydarzenia byli m.in. Miasto Chełm, Państwowa Akademia Nauk Stosowanych w Chełmie, senator RP Józef Zając, Twój Agent Kinga Jędrzejewska, Świat Fotowoltaiki, Świat Rozrywki, KFC, Halo Pizza, Lady Marion i Black Sparrow. **dw**

Są ze sobą już od 50 lat!

GM. WIERZBICA Aż 15 par z terenu gminy Wierzbica obchodziło w tym roku złote gody. Przed 50. laty przyrzekali sobie, że będą ze sobą na dobre i na złe. I dotrzymali słowa.

Uroczysta msza św. w intencji małżonków została odprawiona w niedzielę, 25 września, w kościele parafialnym pw. Matki Bożej Ostrobramskiej i św. Wojciecha w Wierzbicy. Tuż po niej odbyła się uroczystość wręczenia pamiątkowych medali za długoletnie pożycie małżeńskie.

- Jesteście państwo z pokolenia ludzi, którym jak coś się zepsuło, to naprawiali. Dziękujemy za wzór życia, jaki nam dajecie - powiedziała podczas swojego wystąpienia wójt **Bożena Deniszczuk**, składając jednocześnie wszystkim parom życzenia wszelkiej pomyślności.

Odznaczeni zostali: **Marianna i Mieczysław Błaszczukowie, Stanisława i Stanisław Bojarowie, Marianna i Zenon Filipczukowie, Mieczysława i Marian Golikowie, Wanda i Marian Józefczukowie, Danuta i Piotr Kałużni, Wiesława i Henryk Korniszukowie, Henryka i Adam Kraskowie, Małgorzata i Tadeusz Kruczyńscy, Czesława i Tadeusz Mazurowie, Grażyna i Edward Misiurowie, Krystyna i Stanisław Miściszowie, Urszula i Tadeusz Sochaczewscy, Wiesława i Krzysztof Szmigielscy, Bogumiła i Stanisław Tołyżowie. RC**

źródło: Gmina Wierzbica

eprasa.pl 57d952ed1a

lubelskie Smakuj życie!

PATRONAT MEDIALNY

TVP 3 LUBLIN

radio BonTon 104.90 FM CHEŁM

CHEŁMSKIE NIEDŹWIEDZIE BIZNESU

Marszałek Województwa Lubelskiego *Jarosław Stawiarski*

PATRONAT HONOROWY
PREZYDENT MIASTA CHEŁM
JAKUB BANASZEK

PATRONAT HONOROWY
STAROSTA CHEŁMSKI
PIOTR DENISZCZUK

CAŁY CZAS TRWA GŁOSOWANIE - KUPONOWE I SMS-OWE

Stefano Terrazzino gwiazdą gali Chełmskich Niedźwiedzi Biznesu!

Już po raz szósty wyróżniającym się firmom, ich właścicielom i menadżerom oraz samorządom przyznane zostaną honorowe tytuły. Laureaci zostaną zaprezentowani podczas wielkiej gali, która odbędzie się 21 października w Chełmie. Gwiazdą wieczoru będzie znany z telewizji Stefano Terrazzino. Publikujemy już ostatnie prezentacje kandydatów do tegorocznych Chełmskich Niedźwiedzi Biznesu. Cały czas trwa głosowanie.

Laureaci plebiscytu Chełmskie Niedźwiedzie Biznesu wyłonieni zostaną w kategoriach: Mikroprzedsiębiorstwo (do 9 pracowników), Małe Przedsiębiorstwo (10-49 pracowników), Średnie Przedsiębiorstwo (50-249 pracowników) i Duże Przedsiębiorstwo (powyżej 250 pracowników), Produkt Roku, Debiut Roku, Inwestycja Samorządowa Roku, Biznesmen Roku i Kobieta Sukcesu. Przyznany zostanie też tytuł specjalny - Ambasadora Biznesu.

W pierwszym etapie naszego plebiscytu odbywa się prezentacja nominowanych kandydatów i głosowanie za pomocą kuponów drukowanych w naszej gazecie, a także za pomocą SMS-ów. Kupony należy dostarczać do redakcji osobiście lub listownie (ul. Lubelska 31) lub wrzucać do środy do godz. 12 do jednej z naszych skrzynek ogłoszeniowych.

Głosowanie SMS-owe potrwa do 17 października do godziny 24. Dla wygody głosujących uruchomiliśmy trzy numery do głosowania. SMS wysłany na nr 73601 to koszt 3 zł netto i równocześnie jeden głos. Dwukrotność tej kwoty (6 zł netto) to koszt SMS-a wysłanego na nr 7643. W tym wypadku kandydatowi przyznane zostaną trzy głosy. Najkorzystniejszym rozwiązaniem jest natomiast głosowanie przez nr 79567. Tu koszt SMS to 9 złotych netto, za to aż pięć głosów na swojego faworyta. Treść SMS, jaką trzeba wysłać, by oddać głos na swojego kandydata, publikujemy w ramce obok.

Każdy może wysłać dowolną ilość SMS-ów i kuponów. Ostatnie kupony wysłane pocztą muszą mieć na stemplu datę 14 października. Tego samego dnia do godz. 16 przyjmujemy ostatnie kupony w redakcji, natomiast do skrzynek ogłoszeniowych można je wrzucać do 12 października do godziny 12.

W drugim etapie nominowani zostaną poddani ocenie kapituły, która wybierze laureatów i wyróżnionych w każdej kategorii. Zwycięzców poznamy podczas gali 21 października. Gwiazdą wieczoru będzie znany z telewizji **Stefano Terrazzino**.

– To artysta, który gwarantuje najwyższą jakość koncertu i pokazów tanecznych. Stefano znany jest z tego, że ma świetny kontakt z publicznością. Podczas koncertu będziemy bawić się przy największych włoskich przebojach m.in. Volare, Azzuro, Mambo Italiano czy Ti Amo. Nie zabraknie pokazów tanecznych w jego wykonaniu w parze z **Pauliną Biernat**. Oboje są znani i lubiani przez widzów telewizyjnego show Taniec z Gwiazdami. Trudno o lepszą rekomendację – zauważa **Piotr Pyrkosz**, redaktor naczelny Super Tygodnia.

Partnerami tegorocznych Chełmskich Niedźwiedzi Biznesu są: prezydent Chełma **Jakub Banaszek** i starosta chełmski **Piotr Deniszczuk**. Patronem plebiscytu jest marszałek województwa lubelskiego **Jarosław Stawiarski**.

AUSTRIA JUICE
Produkcja koncentratów owocowych
Chełm, ul. Kolejowa 31
tel: 82 562 21 11
www.austriajuice.com

WASH BROTHERS
CZYŚCIMY WSZYSTKO PRÓCZ PORTFELA
"HOUSE DETAILING"
• MYCIE KOSTKI
• MYCIE DACHÓW
• MYCIE ELEWACJI
505 355 411
Wash Brothers

SPÓŁDZIELNIA SOCJALNA
Dębowy Las
Pełna oferta cateringowa
Obsługa uroczystości rodzinnych oraz firmowych
Wołkowiany 28A
tel: 781 027 695

Twój Agent Ubezpieczenia
Kinga Jędrzejewska
NAJLEPSZE UBEZPIECZENIA DLA CIEBIE
Chełm, ul. Lwowska 13 R
798 707 260
663 065 989
4029

DREWANS BIS Sp. z o.o.
22-113 Kamień
Strachosław 120
NIP 563 243 00 80
tel. 531 517 171
e-mail: drewans@op.pl
www.drewans.pl
W OFERCIE:
• TARCICA KONSTRUKCYJNA
• WIĘŹBA DACHOWA
• PALETY
• OPAŁ

KATEGORIA: MAŁE PRZEDSIĘBIORSTWO

PUH Fino Sp. z o.o.

Przedsiębiorstwo Usługowo -Handlowe Fino już od ponad 30 lat znajduje się w czołówce firm sprzedających i dystrybuujących maszyny rolnicze i ogrodnicze w Polsce. - Szeroki asortyment towarów oraz wysoka jakość obsługi to cechy kształtujące mocną pozycję firmy w tej branży. Doświadczenie, rozwój i dynamika w działaniu są kluczem do zadowolenia i satysfakcji klienta - mówi prezes zarządu Piotr Kryszczuk.

Działalność firmy od początku jej funkcjonowania, czyli od 1990 roku, była ukierunkowana na sprzedaż i obsługę serwisową ciągników marki URSUS.

- Systematycznie poszerzaliśmy asortyment sprzedawanych towarów o maszyny rolnicze, części zamienne, akcesoria i sprzęt ogrodniczy do pielęgnacji terenów zielonych. Każdego roku osiągamy sukcesy w sprzedaży ciągników i maszyn rolniczych, zajmując czołowe miejsca wśród krajowych dystrybutorów maszyn dla rolnictwa - mówi pan Piotr.

W 2010 roku firma przebudowała siedzibę główną, w której obecnie znajduje się część biurowa, dział sprzedaży oraz Market Techniki Rolniczej i Ogrodniczej.

- Market powstał w 2010 roku. W jego ofercie znajdują się m.in.: profesjonalne części do maszyn rolniczych, różnego rodzaju akcesoria, oprzyrządowanie oraz wyposażenie związane z rolnictwem. Z czasem firma rozszerzyła się o sklep techniki rolniczej i ogrodniczej, który zajmuje się sprzedażą specjalistycznego sprzętu ogrodniczego. Poza działalnością sklepową mieści się tam fachowy serwis sprzętu ogrodniczego.

- Warto podkreślić, że firma jest także dealerem marki STIHL, jednego z największych dostawców sprzętu rolniczego w Polsce i marki STIGA, bardzo znanego dostawcy sprzętu ogrodniczego w kraju - podkreśla prezes.

- Pomysł na jej powstanie był dosyć prosty. Znajdujemy się w regionie rolniczym, więc wybór padł właśnie na technikę rolniczą i ogrodniczą. Jak się później okazało, był to strzał w dziesiątkę, ponieważ cieszymy się sporym gronem zaufanych klientów, którzy chętnie do nas wracają - tłumaczy pan Piotr.

Firma stawia także na ekologię. W ramach takich działań zorganizowała własną minipasiekę miejską. Uczestniczy także w rozgrywkach ligi tenisa stołowego.

Ponadto prowadzi działalność kulturalną i sportową. Posiada bowiem własny zespół muzyczny, który tworzą pracownicy.

PUH Fino to również autoryzowany dealer ciągników marki DEUTZ-FAHR, LAMBORGHINI, SAME, kombajnów zbożowych i maszyn zielonkowych DEUTZ-FAHR oraz większości czołowych polskich i zachodnich marek, między innymi: UNIA GROUP, BOBCAT, KUHN, SAMASZ, MCHALE, PRONAR, BURY, KONGSKILDE, MEPROZET.

Placówka mieści się przy ulicy Rampa Brzeska 7A w Chełmie. **AF**

eprasa.pl 57d952ed1a

KATEGORIA: PRODUKT

Dieta pudełkowa Low Carb od FEST Food Box

- Dieta Low Carb, czyli niskowęglowodanowa, dąży do ograniczenia, a nawet eliminacji węglowodanów, czyli cukrów w posiłkach. Tę dietę zazwyczaj wybierają osoby, którym zależy przede wszystkim na pozbyciu się zbędnych kilogramów – mówi Sylwia Berniker, właścicielka FEST Food Box, która od lat zajmuje się opracowywaniem i przygotowywaniem posiłków, obecnie przede wszystkim dietetycznych.

To właśnie węglowodany w znacznej mierze odpowiadają za przyrost tkanki tłuszczowej. Kiedy ogranicza się cukry w diecie, organizm sam zaczyna „spalać" zapasy przetworzonych węglowodanów odłożonych w tłuszczu. Ale dieta niskowęglowodanowa nie tylko pomaga w utracie wagi - może zmniejszać ryzyko zachorowania na cukrzycę typu 2, czyli tę wynikającą także z czynników środowiskowych, takich jak otyłość i niezdrowy tryb życia. Z kolei osobom już cierpiącym na to schorzenie może pomóc ustabilizować poziom cukru we krwi. Na czym „w praktyce" polega dieta Low Carb? - Z jadłospisu eliminujemy produkty zawierające węglowodany: słodycze, cukier, wybrane owoce, ale też białe pieczywo, makarony, a nawet biały ryż, ziemniaki, kasze czy niektóre rośliny strączkowe. Low Carb jest bogata za to w drób, ryby, mięso czerwone, jaja, nabiał, orzechy oraz produkty zawierające dobre dla organizmu tłuszcze (zarówno te roślinne, np. z avocado, oliwy z oliwek, jak i zwierzęce), a także zioła i przyprawy, które nie tylko nadają smaku potrawom, ale też wspierają trawienie – opowiada Sylwia. – Jak widać, produktów, które są w tej diecie pożądane i można z nich stworzyć smaczne posiłki, jest naprawdę dużo. Oferując klientom gotową dietę Low Carb FEST Food Box, służę im swoim doświadczeniem, wiedzą i zdolnościami kulinarnymi.

Sylwia uwielbia eksperymenty w kuchni, ale jeśli chodzi o diety pudełkowe, to trzyma się ściśle wiedzy w zakresie odżywiania, dzięki temu zarówno przepisy, rodzaj produktów, składniki, jak i ilość wartości odżywczych jest precyzyjnie dobrana do potrzeb danego klienta. - Przy opracowywaniu jadłospisu diety nie kieruję się wyłącznie „tabelkami", ale też preferencjami smakowymi klienta. Zależy mi, aby moje diety były dla nich nie tylko zdrowe, ale też smaczne – opowiada i dodaje: - Dlatego z każdą osobą, dla której podejmuję się przygotowania dietetycznych posiłków, wcześniej rozmawiam. Ustalam jej potrzeby, oczekiwania, tryb życia i aktywności, dowiaduję się, co lubi jeść, a za czym nie przepada, bo w diecie nie chodzi o to, aby kogoś karmić czymś „na siłę". I myślę, że właśnie takie indywidualne i elastyczne podejście odróżnia FEST Food Box od innych diet pudełkowych dostępnych na rynku — podsumowuje.

W ofercie FEST Food Box, oprócz diety Low Carb, można znaleźć wiele innych propozycji, jak np. diety o określonej liczbie kalorii, diety wegetariańskie i wegańskie, a nawet stworzone z myślą o najmłodszych. Każdy więc znajdzie coś odpowiedniego dla siebie. - Dieta jest nie tylko po to, aby tracić kilogramy. Dieta to też po prostu nasz codzienny sposób odżywiania się. Jeśli jest prawidłowy, wpływa pozytywnie nie tylko na sylwetkę, ale wspiera także naszą energię, sprawność umysłową czy chęć do podejmowania różnych aktywności – opowiada Sylwia – Dlatego cieszę się, że swoimi umiejętnościami kulinarnymi i wiedzą z zakresu odżywiania mogę wspomagać dobre samopoczucie i zdrowy tryb życia moich klientów.

juna

JAK GŁOSOWAĆ SMS-em?

Wyślij SMS o treści zaznaczonej czerwoną czcionką na numer:

73601 = 1 punkt (koszt 3,69 zł z VAT)
7643 = 3 punkty (koszt 7,38 zł z VAT)
79567 = 5 punktów (koszt 11,07 zł z VAT)

W nawiasie podajemy sumę głosów z kuponów z gazety (**kolor czarny**) i SMS-ów (**kolor czerwony**)

LISTA KANDYDATÓW

Debiut Roku

STDR.1 Sinko Energy **(2 gł.)** **(10 gł.)**
STDR.2 Eko Błysk **(2 gł.)** **(6 gł.)**
STDR.3 DENT ART **(5 gł.)** **(26 gł.)**
STDR.4 B-Tronic Joanna Grynkiewicz **(16 gł.)**
STDR.5 Black Sparrow **(39 gł.)** **(24 gł.)**
STDR.6 Restauracja Fragoli **(1 gł.)**
STDR.7 Skyfotowoltaika **(3 gł.)** **(8 gł.)**

Mikroprzedsiębiorstwo

STMK.1 Szkoła Językowa Five o'clock **(6 gł.)**
STMK.2 Usługi Finansowe Michał Lackowski **(41 gł.)** **(24 gł.)**
STMK.3 Edukacja&Animacja Katarzyna Pietrasiuk **(1 gł.)**
STMK.4 Restauracja Pstrągowo **(1 gł.)**
STMK.5 Elektronika Samochodowa „Uzarek" **(27 gł.)** **(11 gł.)**
STMK.6 Cristal Garage - auto detailing **(2 gł.)**
STMK.7 Metro Reklama **(5 gł.)**
STMK.8 Marex Sklep Jubilerski
STMK.9 Tor Kartingowy Xkarting Chełm **(8 gł.)**
STMK.10 American Street Food Chełm **(1 gł.)** **(17 gł.)**
STMK.11 Media Market Mariusz Ćwirta **(7 gł.)**
STMK.12 Językownia **(3 gł.)**
STMK.13 Fizjo-Med - Centrum Rehabilitacji Medycznej
STMK.14 Matatu Pilates Ewa Szwarc **(56 gł.)** **(50 gł.)**
STMK.15 Studio Endorfina FIT Centrum Modelowania Sylwetki **(21 gł.)**
STMK.16 Restauracja Po Prostu
STMK.17 Sklep sportowy Piękny Grzech
STMK.18 DOM-MAK Wytwórnia Makaronu Domowego Dąbrowski Jerzy **(5 gł.)**

Małe Przedsiębiorstwo

STMP.1 Aza-Tech Sp. z o.o. **(15 gł.)** **(8 gł.)**
STMP.2 Polimer Sp. z o.o.
STMP.3 PUH FINO Sp. z o.o.

Średnie Przedsiębiorstwo

STSP.1 Hulanicki Bednarek Sp. z o.o. **(2 gł.)** **(44 gł.)**

Duże Przedsiębiorstwo

STDP.1 Austria Juice Poland **(10 gł.)**

Produkt Roku

STPR.1 Suknie ślubne i wieczorowe Aliny Wajrak **(3 gł.)** **(5 gł.)**
STPR.2 Torba papierowa - Firma Handlowa KIER **(2 gł.)** **(26 gł.)**
STPR.3 Ceramiczna ochrona lakieru - ErskiemKustoms detaling **(2 gł.)** **(59 gł.)**
STPR.4 Dieta pudełkowa Low Carb FEST Food Box Chełm **(41 gł.)**

Kobieta Sukcesu

STKS.1 Kinga Jędrzejewska, właścicielka biura ubezpieczeń Twój Agent **(37 gł.)** **(29 gł.)**
STKS.2 Martyna Kuśniewska, MK Business **(23 gł.)** **(29 gł.)**
STKS.3 Anna Wójtowicz-Wnuk, właścicielka szkoły językowej Five o"clock **(16 gł.)** **(25 gł.)**
STKS.4 Edyta Kalisio, właścicielka salonu fryzjerskiego Profesjonal **(2 gł.)** **(10 gł.)**
STKS.5 Renata Dziewulska, fotografia i wizaż **(3 gł.)** **(7 gł.)**
STKS.6 Katarzyna Janiak-Olszacka, prezes Spółdzielni Dębowy Las **(5 gł.)**
STKS.7 Monika Mielniczuk, 4U **(1 gł.)** **(77 gł.)**
STKS.8 Monika Kastner, Lavendel Natur Haus **(7 gł.)** **(20 gł.)**

Biznesmen Roku

STBR.1 Mateusz Tywoniuk, współzałożyciel POMIX S.C. W. Tywoniuk & M. Tywoniuk **(12 gł.)**
STBR.2 Lucjan Jagiełło, prezes Browaru Jagiełło **(13 gł.)**

Samorządowa Inwestycja Roku

STSI.1 Gmina Wojsławice - Ośrodek Kultury i Tradycji Pożarnictwa w Wojsławicach Kolonii **(1 gł.)**
STSI.2 Gmina Leśniowice - Dzienny Dom Pobytu „Słowikowo" - Gmina przyjazna Seniorom **(38 gł.)** **(22 gł.)**
STSI.3 Gmina Wierzbica - Budowa Gminnego Przedszkola w Wierzbicy i Żłobka Samorządowego w Wierzbicy **(10 gł.)**
STSI.4 Gmina Ruda-Huta - Modernizacja boiska sportowego w Rudzie-Hucie
STSI.5 Gmina Rejowiec - Budowa pumptracka przy Szkole Podstawowej w Rejowcu **(11 gł.)**
STSI.6 Rejowiec Fabryczny - Realizacja idei Cittaslow. Rewitalizacja dawnych budynków fabrycznych i odnowa osiedli z dbałością o tradycję, krajobraz i środowisko

PROFESJONALNE CZYSZCZENIE FILTRÓW DPF, FAP, SCR, KATALIZATORÓW METODĄ HYDRODYNAMICZNĄ
Chełm, ul. Prusa 7
tel. 539 821 821

SINKO energy
POMPY CIEPŁA
FOTOWOLTAIKA
MAGAZYN ENERGII
CENTRUM OZE
CHEŁM HRUBIESZOWSKA 102
737 828 758
WWW.SINKOENERGY.PL

ANTRO®

MARIUSZ USYDUS
usługi remontowo-budowlane
usydus@gazeta.pl
www.usydusm.pl
Nowość technologiczna - posadzki anhydrytowe
•tynki •posadzki •izolacje
501 145 125
5253

WBS WSCHODNI BANK SPÓŁDZIELCZY W CHEŁMIE

LUBELSKI REGIONALNY FUNDUSZ ROZWOJU

Iwona Szłapak
AGENCJA UBEZPIECZENIOWA

emitel

Stachniuk SUPER OPTYK
Chełm
Ul. Popiełuszki 7
Krasnystaw
Pl. Żołnierzy Wyklętych 1
Hrubieszów
Pl. Staszica 16

PRZEJAZDY OKOLICZNOŚCIOWE
USŁUGI TURYSTYCZNE
SPÓŁDZIELNIA SOCJALNA
JAN TRANS
608 043 674
Pokrówka, ul. Wiosenna 57
6271

POMIX
Wierzbica - Osiedle
ul. Lubelska 13
602 772 906
82 569 32 04
pomixwierzbica@o2.pl

40 LAT WYDOBYCIA
BOGDANKA

PAŃSTWOWA AKADEMIA NAUK STOSOWANYCH W CHEŁMIE

FOLUmed Rehabilitacja Masaże
Prywatny gabinet fizjoterapii
mgr Łukasz Folusz
ul. Wołyńska 32/38 (Przychodnia Lek-Dent)
tel: 888 465 638 FOLUmed

REGENT HOTEL • RESTAURACJA
HOTEL • RESTAURACJA
SALA BANKIETOWA
ul. Lubelska 72, 22-170 Pawłów
tel: 82 566 40 25
mail: hotel.regent@wp.pl

eprasa.pl 57d952ed1a

AKTUALNE WYNIKI GŁOSOWANIA SMS-OWEGO NA STRONIE WWW.SUPERTYDZIEN.PL

Miasto Rejowiec Fabryczny

Gmina Leśniowice

Gmina Wojsławice

arp Agencja Rozwoju Przemysłu S.A.

Gmina Wierzbica

REJOWIEC

travelplanet.pl
dobrze wybrane wakacje
Salon Podróży
Chełm, ul. Lwowska 13s/2
602 613 959, 606 476 827
chelm_lwowska@travelplanet.pl

SUCCESS Logistics Group

Jagiełło
REGIONALNY BROWAR RODZINNY

CHEŁMSKIE NIEDŹWIEDZIE BIZNESU 2021

KUPON DO GŁOSOWANIA

WYBIERZ KATEGORIĘ

- ☐ Mikroprzedsiębiorstwo
- ☐ Małe Przedsiębiorstwo
- ☐ Średnie Przedsiębiorstwo
- ☐ Duże Przedsiębiorstwo
- ☐ Produkt Roku
- ☐ Debiut Roku
- ☐ Inwestycja Samorządowa
- ☐ Biznesmen Roku
- ☐ Kobieta Sukcesu

NAZWA FIRMY

.....

.....

DANE GŁOSUJĄCEGO

.....

.....
Imię i nazwisko

.....
Telefon

Wyrażam zgodę na przetwarzanie moich danych osobowych na potrzeby konkursu organizowanego przez Grupę Wydawniczą Słowo

TY TEŻ MASZ WPŁYW NA TO, KTÓ ZOSTANIE NIEDŹWIEDZIEM BIZNESU!

Piotr Bartak. Bronił Lublina, a zginął w Siedliszczu

GM. SIEDLISZCZE Postać pułkownika Piotra Bartaka związana jest z jednym z najważniejszych epizodów kampanii wrześniowej 1939 roku. Doświadczony w walkach legionowych oficer powołany zostaje do sztabu obrony Lublina, ale nieoczekiwany splot okoliczności sprawia, że po swoją śmierć pojedzie do Siedliszcza. 20 września minęła 83. rocznica śmierci Bartaka i jego podkomendnych.

źródło: Wojskowe Biuro Historyczne

Szlakiem niepodległości - z legionów do II RP

Pułkownik Bartak urodził się w 12 czerwca 1890 w Lubaczowie. Podstawową edukację w szkole realnej odebrał w Jarosławiu, a studia wyższe podjął na wydziale budowy maszyn Politechniki w Pradze. Jego młodość zbiegła się z czasem walk o niepodległość Polski. Na wieść o tym, że w Krakowie mobilizują się oddziały legionowe, wyrusza w drogę powrotną do Polski i, po przebyciu stosownego szkolenia, rozpoczyna służbę w ramach jednego z pułków II Brygady Legionów. Prawdziwy bojowy chrzest przechodzi w roku 1915, kiedy jaklo podchorąży uczestniczy w najcięższych, frontowych walkach. W 1916 roku trafia do rosyjskiej niewoli. Okres odosobnienia spędza w obozie w Mikołajewsku, gdzie przebywa aż do momentu wybuchu rewolucji. Wkrótce po jej rozpoczęciu udaje mu się zbiec i po wielu perypetiach trafia w końcu do formującego się w Rosji II Korpusu Polskiego.

Po zakończeniu działań wojennych nie zdejmuje munduru, ale w sposób czynny włącza się w budowę potencjału militarnego nowej, pozaborowej armii polskiej. W czerwcu 1919 roku awansowany zostaje do stopnia majora. Wkrótce młode polskie wojsko będzie się musiało sprawdzić w pojedynku, w którym stawką jest nie tylko niepodległość dopiero co odrodzonej Ojczyzny, ale także przyszłe losy całej zachodniej Europy. Doświadczony już Bartak zdaje ten egzamin na bardzo dobrym poziomie. Jego kompetencje i odwaga zostają docenione przez przełożonych. Zostaje odznaczony Orderem Virtuti Militari.

Zdolny oficer sztabowy

Tuż po zakończeniu wojny polsko-bolszewickiej Bartak wstępuje do Wyższej Szkoły Wojennej. Przez całe lata 20. pełni w armii różne funkcje, przede wszystkim powoływany jest na stanowiska administracyjno -sztabowe. Pracuje początkowo jako kierownik referatu przy sztabie generalnym, następnie pełni funkcję szefa sztabu w 22. Dywizji Piechoty Górskiej, by pod koniec lat 20. podjąć obowiązki oficera sztabowego Inspektoratu Armii w Toruniu.

18 czerwca 1930 Bartak obejmuje stanowisko zastępcy dowódcy w 35. Pułku Piechoty. Dwa lata później zostaje awansowany do stopnia podpułkownika i jednocześnie oddelegowany na stanowisko dowódcy Korpusu Ochrony Pogranicza w Wołożynie. Z tą posadą Bartak związany jest do listopada 1935 roku, kiedy otrzymuje przydział do jednostki w Łodzi. Tutaj awansuje na stopień pułkownika i tutaj pozostaje aż do 13 września 1939 roku.

Wrześniowy obrońca Lublina

W połowie września 1939 roku Bartak zostaje powołany bezpośrednim rozkazem Naczelnego Wodza na stanowisko kwatermistrza organizującej się pod dowództwem **gen. Tadeusza Piskora** Armii „Lublin". Do obowiązków pułkownika Bartaka należy m.in. dokonywanie regularnych przeglądów jednostek osadzonych na linii obrony. Stara się również, na ile to w tych trudnych, wrześniowych realiach możliwe, dostarczać swoim oddziałom nowe partie broni i amunicji. Obrońcy Lublina trwają na pozycjach przez kilka dni, ale wobec przeważających sił niemieckich są zmuszeni wycofać się, 18 września, na linię w rejonach Łęcznej i Cycowa. Część lubelskich oddziałów stacjonuje w tych dniach we wsiach Mogielnica, Olchowiec i Buza.

Po śmierć przyjechał do Siedliszcza

20 września pułkownik Piotr Bartak udaje się, wraz z podległymi sobie oficerami – **mjr. Rogalskim** i **kpt. Jarzęckim** zarekwirowanym samochodem do swoich jednostek. Według relacji świadków samochód pułkownika wjechał do Siedliszcza od strony trasy na Lublin, wjechał na rynek i podążał dalej ulicą Szpitalną. Po chwili auto z wojskowymi miało zawrócić, ponieważ uznali oni, że skręcili w niewłaściwym kierunku. Kiedy zatrzymali się powtórnie na rynku, nieopodal samochodu eksplodował zabłąkany pocisk artyleryjski. Bartak oraz dwaj towarzyszący mu oficerowie zdążyli wysiąść z pojazdu, dlatego zginęli na miejscu. Przeżył jedynie kierowca. Pozostał w aucie, ale i to nie uchroniło go przed ciężkimi obrażeniami. Raniły go fragmenty rozbitej szyby samochodowej i odłamki kamiennego bruku, który został wyrwany siłą eksplozji.

Bartak oraz jego podkomendni mieli zginąć od jednego z pierwszych pocisków, wystrzelonych w kierunku Siedliszcza. W tym samym czasie, kiedy jego samochód znalazł się na uliczkach miasteczka, rozpoczął się bowiem niemiecki ostrzał artyleryjski.

Został pochowany wspólnie z oficerami na miejscowym cmentarzu. Szczątki kpt. Jarzęckiego ekshumowała rodzina. Pułkownik osierocił dwójkę dzieci: 16-letniego Andrzeja i 12-letnią Wandę. Pamięć o nim zachowali miejscowi samorządowcy, których kolejna generacja nadała jednej z ulic miejscowości imię płk. Piotra Bartaka. **RC**

Rozdali setki drzewek

REGION Czwarta edycja ogólnopolskiej akcji #sadziMY za nami. Na wielkie narodowe sadzenie drzew leśnicy przygotowali milion sadzonek. Można było je dostać we wszystkich nadleśnictwach w Polsce, również w Chełmie, Krasnymstawie, Włodawie i Sobiborze.

- Każde nadleśnictwo w kraju przygotowało tyle sadzonek, ile schodziło w latach ubiegłych. Na przykład w Nadleśnictwie Chełm mieliśmy około 800 drzewek. Rozdawaliśmy po jednej sadzonce i służyliśmy instruktażem, jak to zrobić, żeby się przyjęły - informuje **Piotr Kosmala** z chełmskiego nadleśnictwa.

W Krasnymstawie drzewka były rozdawane w szkółce leśnej nadleśnictwa. Przygotowane zostały sadzonki sosny, jaworu, dębu, olszy i modrzewia. Pracownicy nadleśnictw Sobibór i Włodawa wydawali je przed swoimi siedzibami. **GD**

eprasa.pl 57d952ed1a

Październik miesiącem różowej wstążki

REGION Październik od wielu lat uznawany jest na całym świecie za miesiąc świadomości raka piersi. Z kolei 15 października przypada Europejski Dzień Walki z Rakiem Piersi, którego symbolem jest różowa wstążka.

Rak piersi jest najczęściej występującym nowotworem u kobiet na świecie i najczęstszą przyczyną zgonu, a chore na raka piersi stanowią 36 proc. kobiet żyjących z nowotworami. Szacuje się, że co roku raka piersi rozpoznaje się u blisko 1,7 miliona kobiet, a ponad 500 tysięcy umiera z tego powodu.

W Polsce rak piersi w ostatnim stuleciu stał się jednym z największych zagrożeń przedwczesnej umieralności kobiet. Czynniki ryzyka rozwoju choroby są złożone, jednak kluczowy wpływ mają te związane ze stanem hormonalnym kobiety między innymi wiek pokwitania i przekwitania czy stosowanie preparatów hormonalnych. Jednak tym, który znacząco zwiększa ryzyko zachorowania na raka sutka, jest obecność mutacji genu BRCA1 lub genu BRCA2.

Częstość występowania raka piersi wzrasta z wiekiem. Większość zachorowań dotyczy kobiet po 50 roku życia (w Polsce 80 proc. pacjentek). Decydujące znaczenie w profilaktyce i zapobieganiu rozwojowi nowotworu piersi ma jego diagnostyka oparta na regularnie przeprowadzanych badaniach mammograficznych.

Harmonogram postoju mammobusów, gdzie panie w wieku od 50 do 69 mogą wykonać bezpłatną mammografię, dostępny jest na stronie www.nfz-lublin.pl. Paniom przed 50. zaleca się natomiast wykonywanie USG, a wszystkim - samokontrolę piersi. **szer**

W większości krajów europejskich ponad 70 procent mieszkanek korzysta z oferowanych przez ich państwo przesiewowych badań mammograficznych. W Polsce ten odsetek sięga około 25 procent. To zbyt mało, aby spowodować zmniejszenie liczby zgonów na raka piersi.

Zbadaj piersi

3 października mammobus przyjedzie do Włodawy. Stać będzie – jak podaje NFZ - przy szpitalu. Panie mogą się zgłaszać na badania w godz. 8-15. 4 października w godz. 9-15 będzie w Siennicy Nadolnej, a 5 października w godz. 8-15 w Woli Uhruskiej. Numer telefonu do rejestracji na badania w tych miejscowościach: 723 351 002 lub 723 351 003

Szczepionki jak świeże bułeczki

CHEŁM Takiego zainteresowania programem szczepień dla seniorów powyżej 65 roku życia chyba nikt się nie spodziewał. W ciągu zaledwie czterech dni wszystkie szczepionki zostały rozdysponowane.

Z programu mogły skorzystać 272 osoby. – Szczepienia rozpoczęliśmy w poniedziałek 19 września, a zakończyliśmy już w piątek 22 września – mówi **Mariusz Żabiński**, dyrektor Miejskiego Samodzielnego Publicznego Zakładu Opieki Zdrowotnej w Chełmie.

Miejski ZOZ realizuje również szczepienia komercyjne przeciw grypie. W tym wypadku pacjent musi się zgłosić do swojego lekarza rodzinnego, by uzyskać receptę. Przypominamy, że szczepienia są bezpłatne, zapłacić trzeba jedynie za preparat, przy czym niektórzy mogą kupić szczepionkę z 50 proc. refundacją. Decyzję o wysokości odpłatności podejmuje osoba wystawiająca receptę. Wykonanie szczepienia odnotowane jest w elektronicznej karcie szczepień, dlatego zgłaszający się powinni pamiętać o zabraniu ze sobą dowodu osobistego. **szer**

Refundacja szczepionek przeciw grypie w sezonie 2022/2023

Wskazanie refundacyjne	Vaxigrip Tetra (we wstrzyknięciu)	Influvac Tetra (we wstrzyknięciu)	Fluenz Tetra (donosowa)	Poziom refundacji
Dzieci 6 - 24 m.ż.	+			50%
Dzieci 24 - 60 m.ż.	+		+	50%
Dzieci 60 m. ż. - 18 r.ż.	+		+	50%
Kobiety w ciąży	+	+		bezpłatne
Osoby w wieku 18 - 64 lata z grup ryzyka	+	+		50%
Osoby w wieku 65 - 74 lata	+			50%
Osoby w wieku 75+	+			bezpłatne

fot. https://szczepienia.pzh.gov.pl/

Grypa to ostra choroba zakaźna układu oddechowego wywołana wirusem grypy. Może powodować niebezpieczne dla zdrowia powikłania, m.in.: zapalenie płuc, zatok, ucha, zapalenia mięśnia sercowego i opon mózgowych. Wirus przenoszony jest drogą kropelkową.

Resort zdrowia zmienia narrację

REGION Już nie „Szczepmy się", ale „Chcę zrozumieć". Rusza nowa kampania informacyjna dotycząca szczepień przeciw Covid-19. Ma przekonać do szczepień tych, którzy mają wątpliwości. Jak wynika z badań focusowych osoby nieprzekonane oczekują więcej przystępnych informacji na temat szczepionek.

- Jej narracja będzie polegała na uszanowaniu tego, że jest to decyzja autonomiczna – powiedział minister zdrowia **Adam Niedzielski** w ubiegłą środę podczas konferencji prasowej. Sprecyzował, że kampania będzie polegała na przedstawieniu wszystkich dokumentów, dowodów, argumentów rzeczowych, które udało się zgromadzić w czasie szczepień. Jej centralnym punktem będzie strona internetowa www.gov.pl/chcezrozumiec. Zapewnił, że będzie można tam znaleźć wszystkie informacje, które mają rozwiać wszelkie wątpliwości na temat zaszczepienia.

Kampania „Chcę zrozumieć" wystartuje w tym tygodniu. W tym tygodniu ma być również uruchomiona strona poświęcona tym kwestiom. **szer**

REGION Pierwsza pomoc krok po kroku, czyli...

Ratuj życie z aplikacją mojeIKP

W aplikacji mojeIKP czyli Internetowym Koncie Pacjenta pojawiła się nowa funkcjonalność, z której można skorzystać nawet bez logowania się w systemie. Wystarczy, zainstalować ją na swoim telefonie, by w nagłym wypadku skutecznie udzielić pierwszej pomocy.

fot. pacjent.gov.pl

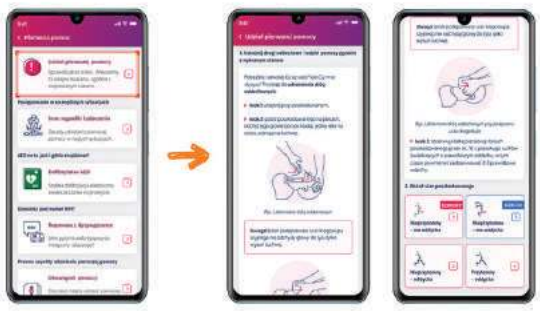

Na rządowej stronie pacjent.gov.pl dostępne są szczegóły dotyczące aplikacji. Wyjaśniono tam m.in., krok po kroku, jak udrożnić drogi oddechowe, ułożyć kogoś w tzw. pozycji bezpiecznej, w której może oddychać i się nie zadławi czy wykonać resuscytację krążeniowo-oddechową, czyli masaż serca i sztuczne oddychanie – zarówno w przypadku dziecka, jak i dorosłego.

W razie potrzeby w odpowiednim wykonaniu czynności ratowniczych pomoże plik dźwiękowy „rytm masażu serca".

W informacji wskazano, że kiedy zaczniemy wyświetlanie pierwszej pomocy, telefon będzie pozostawał z włączonym ekranem, tzn. nie wygasi się on samoczynnie zgodnie z ustawieniami systemu. Dzięki temu zachowany będzie dostęp do niezbędnych czynności przy udzielaniu pierwszej pomocy.

Z kolei w zakładce „Inne wypadki i zdarzenia" dostępne są opisy objawów i sytuacji oraz zalecenia, jak udzielić pierwszej pomocy. Można zapoznać się z nimi – jak podkreślono – w wolnym czasie, dzięki czemu w nagłej sytuacji będziemy lepiej przygotowani do udzielania pomocy.

W aplikacji znaleźć można zasady udzielania pierwszej pomocy w sytuacjach utraty przytomności, braku oddechu, bólu w klatce piersiowej, udaru, alergii i wypadku komunikacyjnego. Znajdziemy także m.in. informacje, jak rozmawiać z dyspozytorem pogotowia i jakie informacje należy mu przekazać oraz o co może on spyta.

opr. szer (źródło: pacjent.gov.pl)

GABINET STOMATOLOGICZNY
lek. stom. Beata Olszamowska
KONTRAKT NFZ
Nowy OŚRODEK ZDROWIA
ul. Diamentowa 8, Kamień
tel. 602 178 942
82- 567 15 17
CZYNNY
pon. - czw. 9.00 -13.00
wt. 13.00 - 18.00
śr. 9.00 - 14.00
ZAPRASZAMY PACJENTÓW Z CHEŁMA I OKOLICZNYCH GMIN
5545

Lek. med. Zbigniew Bąk
SPECJALISTA NEUROLOG
Chełm, ul. Zachodnia 41 (os. Gwarek)
Przyjmuje: poniedziałki, czwartki, od godz. 16.00
Rejestracja telefoniczna
82 564 30 74
3236

APTEKA pomocna
pn - pt 7:00 - 21:00
sob 8:00 - 21:00
ul. Szpitalna 40 Chełm
4749

PRACOWNIA PROTETYCZNA
Technik dentystyczny
Jadwiga Branecka - Kania
pl. Kupiecki 10 (II piętro)
pon. - pt.: 10.00 - 16.00
Tel: 606 902 148
3858

www.nzozlekdent.pl
LEK-DENT Chełm, ul. Wołyńska 32
lek. med. Tomasz Wojewoda
specjalista ginekolog-położnik
zaprasza
poniedziałki - 16:00 - 18:00
KOMPLEKSOWA OPIEKA położnicza i ginekologiczna
USG, KTG i cytologia
Rejestracja tel.
82 563 13 53, 82 565 13 53
3061

GABINET ZDROWIA PSYCHICZNEGO
PRZYCHODNIA SPECJALISTYCZNA CENTRUM
Dr n. med. Marek Daniłosio
lekarz specjalista psychiatra psychoterapeuta
leczenie zaburzeń psychicznych u dorosłych, młodzieży i dzieci
Chełm, ul. Szpitalna 47/10
82 569 90 10, 82 569 90 11
www.przychodniacentrum.com
6405

LEK DENT
Niepubliczny Zakład Opieki Zdrowotnej
• Leczenie stomatologiczne
Agnieszka Wojewoda - Torój
Alicja Dyszewska - Wojewoda
Barbara Wojewoda
Czynne: pon. - pt. 12.00 - 18.00
sob. 8.00 - 14.00
Rejestracja
82 563 13 53
Chełm, ul. Wołyńska 32
2700

LEK DENT Chełm ul. Wołyńska 32
Dr n.med. Krzysztof Wojewoda
Specjalista Ginekolog-Położnik
zaprasza
wtorki środy piątki
USG i KTG (w ramach wizyty)
Kolposkopia
Rejestracja tel.
82 563 13 53, 82 565 13 53
4184

APTEKA Na Deptaku
pn-pt 7:00 - 19:00
sob 7:00 - 17:00
ul. Lwowska 21/7 Chełm
3650

eprasa.pl 57d952ed1a

Co jest grane?

JOHNNY

biograficzny

To oparta na prawdziwych wydarzeniach historia, która wzrusza i inspiruje. Opowiedziana z perspektywy podopiecznego ks. Jana Kaczkowskiego, Patryka Galewskiego – chłopaka, który nie miał łatwego startu w życiu. Patryk włamuje się do domku w małym mieście. Wyrok sądu nakazuje mu prace społeczne w puckim hospicjum, gdzie poznaje niezwykłego ks. Jana Kaczkowskiego. Duchowny angażuje młodych chłopaków z zawodówki, na pozór twardych buntowników, w pomoc śmiertelnie chorym.

CHEŁM

CKF ZORZA 3-5 października – godz. 19. 7 października – godz. 18

KRASNYSTAW

KINO MORSKIE OKO 5 października – godz. 17.15; 6 października – godz. 11.15 i 17.15

TEDI I SZMARAGDOWA TABLICA

animacja

Tedi Jones, bohater Tada, Zaginionego Odkrywcy oraz Tada Zaginionego Odkrywcy i Sekretu Króla Midasa powraca w animowanej komedii familijnej - „Tedi i Szmaragdowa Tablica". Największym marzeniem Tediego jest zostać zaakceptowanym przez kolegów archeologów. Kiedy niechcący niszczy egipski sarkofag, ściąga na siebie i swoich przyjaciół klątwę. Uratowanie Mumii, Jeffa i Belzoniego zapoczątkuje pełną akcji przygodę. Wraz z Sarą przemierzy pół świata, aby odwrócić klątwę Szmaragdowej Tablicy.

CHEŁM

CKF ZORZA 3-6 października – godz. 13,15 i 17

MIA I JA. FILM

animacja

Nastoletnia Mia nigdy nie rozstaje się z magiczną księgą, którą podarowali jej rodzice. To dzięki niej już wiele razy odwiedziła zaczarowaną krainę zwaną Centopią zamieszkałą przez niezwykłe istoty, takie jak jednorożce, wróżki, elfy, a także złe czarownice. Tym razem Mia odkrywa, że jej bransoletka zawiera czarodziejski kamień kryjący w sobie tajemnicę starożytnej przepowiedni. Jeśli proroctwo się spełni, Centopia może zniknąć na zawsze, a wraz z nią przyjaciele dziewczynki. Mia postanawia wyruszyć do najodleglejszego zakątka Centopii, by stawić czoła zupełnie nieznanemu, potężnemu wrogowi.

CHEŁM

CKF ZORZA 7 października – godz. 14 i 16; 8-9 października – godz. 12 i 14

WYDARZENIE TYGODNIA

Filmowe potyczki krytyków

SEANS W ramach cyklicznego projektu „Za i Przeciw" w Centrum Kultury Filmowej Zorza odbędzie się pokaz filmu Łukasza Rondudy i Łukasza Gutta „Wszystkie nasze strachy". Po seansie dyskusja krytyków filmowych, z których jedna osoba jest zdecydowanie ZA filmem, a druga zdecydowanie PRZECIW. Spotkanie odbędzie się w najbliższy czwartek, 6 października.

Tegoroczny, czwarty już sezon cyklu rozpocznie nagrodzony Złotymi Lwami film oparty na prawdziwych wydarzeniach z życia barwnej i łączącej skrajności postaci Daniela Rycharskiego, zaanagażowanego katolika walczącego o odnowę duchową swojej społeczności oraz głęboko wierzącą osobę LGBT, która płynnie łączy wiarę i tęczę. W wyniku dramatycznych wydarzeń Daniel decyduje się na wzięcie udziału w odważnej walce w obronie swoich idei i postanawia rozprawić się z homofobią mieszkańców rodzinnej miejscowości. Mężczyzna uważa, że kościół nie powinien być miejscem wykluczenia, a w jego wspólnocie jest miejsce dla każdego bez względu na światopogląd i osobiste wybory.

Po projekcji o filmie rozmawiać będą: ZA: **Marcin Radomski** - dziennikarz i krytyk filmowy. Publikuje m.in. na łamach „Newsweeka", Onet.pl, Wp.pl, „Rzeczpospolitej", „Kina" i „Magazynu Filmowego". Doktor nauk humanistycznych. Wykładowca Warszawskiej Szkoły Filmowej i Uniwersytetu SWPS. Współpracuje z festiwalami filmowymi m.in. BNP Paribas Dwa Brzegi czy Off Camera i zajmuje się edukacją filmową. Autor kanału KINOrozmowa na Youtube. PRZECIW: **Joanna Najbor** – doktorantka w Szkole Doktorskiej Nauk Społecznych UJ, absolwentka dziennikarstwa i filmoznawstwa na Uniwersytecie Jagiellońskim. Wielokrotnie nagradzana w konkursach poetyckich, eseistycznych i krytyczno-filmowych. Przez kilka lat pracowała przy organizacji festiwali filmowych, m.in. Warszawskiego Festiwalu Filmowego, Transatlantyku czy Millenium Docs Against Gravity. Swoje teksty na temat kina publikuje lub publikowała m.in. na łamach portalu POPMODERNA, czaskultury.pl, czasopism „Ekrany" i „Pleograf".

Spotkanie rozpocznie się o godz. 18. **szer**

Karnawał w Wenecji

WYSTAWA W Galerii Krasnostawskiego Domu Kultury oglądać można wystawę fotografii Marka Janickiego pt. „Karnawał w Wenecji".

Prezentowane tam prace to zapis jego podróży do Włoch cztery lata temu. „10 lutego 2018 r. ostatnia sobota karnawału. Parada rozbawionych przebierańców na Placu św. Marka w Wenecji i w jego okolicach. Istna rewia kunsztownych strojów i masek, oraz świadek, który je udokumentował na fotografiach" – czytamy w opisie wystawy.

Marek Janicki pochodzi z Siemianowic Śląskich. Obecnie mieszka i pracuje u stóp Karkonoszy w Janowicach Wielkich. Fotografia od lat młodzieńczych jest jego pasją. Po zrealizowaniu „męskich obowiązków" (dom, syn, drzewo) powrócił do tej miłości. Członek Jeleniogórskiego Towarzystwa Fotograficznego.

Wystawę oglądać można do 20 października w godzinach pracy KDK. **szer**

Pieśni neapolitańskie w KDK

KONCERT Krasnostawski Dom Kultury zaprasza 8 października o godz. o 18 na koncert pieśni neapolitańskich „Faceci w Bieli". Bilety w cenie 60 zł - normalny i 50 zł - ulgowy do nabycia w kasie KDK i na stronie www.bilety.krasnystaw.pl.

Obdarzeni wspaniałymi głosami tytułowi „Faceci w Bieli" zabiorą publiczność w muzyczną podróż w odległe rejony południowych Włoch. W roli wykonawców wystąpią tenorzy: **Grzegorz Uniwersał**, **Jakub Pawlik**, **Piotr Pastuszka**. Koncert poprowadzą aktorzy: **Witold Pracuch** oraz **Wojciech Szczygieł**. W programie usłyszymy perły muzyki neapolitańskiej: „O sole mio", „Mattinata", „Core n'grato", „Mamma", „Torna a Surriento", „Marecchiare" i wiele innych.

- Wieczór wypełniony pełną emocji muzyką, okraszoną dużą dawką humoru i zabawnych scen aktorskich dostarczy publiczności niepowtarzalnych wrażeń i zostanie w pamięci na długo - zapewniają artyści i organizatorzy.. **szer**

Psie przygody

SPEKTAKL Włodawski Dom Kultury zaprasza najmłodszych na widowisko teatralne „Pieski na tropie przygody". Bilety do kupienia w kasie kina i na kinowdk.pl. Spotkanie z odważnymi psiakami 9 października o godz. 12.

Gdy pieski zdecydowały się, by wyruszyć w daleką podróż w poszukiwaniu skarbu, ich dom wywrócił się do góry nogami. Zwykła sofa zamieniła się w ogromny statek, białe zasłony w żagiel, a czerpak stał się środkiem ochrony przed piratami. Co wydarzyło się później? Tego dowiedzieć się będzie można, oglądając spektakl i wyruszając z pieskami w poszukiwaniu przygody. **szer**

Kolejna odsłona Przestrzeni Sztuki

SPEKTAKL Przedstawienie taneczne „Osiedlowy dowód słuszności" to wyjątkowa propozycja dla miłośników tańca współczesnego. Pokaz odbędzie się we współpracy z Centrum Kultury w Lublinie w ramach programu Przestrzenie Sztuki. Zobaczyć go będzie można w najbliższą sobotę 8 października w Chełmskim Domu Kultury. Początek o godz. 17. Bilety na spektakl kosztują 15 zł.

„Osiedlowy dowód słuszności" to spektakl teatralno-taneczny poruszający temat zjawiska społecznego dowodu słuszności, zwanego także dowodem tłumu. Świat betonowych lasów, ławki i trzepaków. Zdarzenia prowadzące do niczego, znaczące wiele. Ludzie kształtujący swoją osobowość poprzez podwórkowe doświadczenia, sami dla siebie stający się nauczycielami, mistrzami, terapeutami. Poszukiwanie przyczyn i obserwacja skutków.

Na scenie zobaczymy tancerzy grupy First Point w składzie: **Aneta Przepióra**, **Julia Sawicz**, **Magdalena Nowak**, **Maja Kowalska**, **Michalina Włodarczyk**, **Zuzanna Kozak**, **Zuzanna Leszczak**, **Zuzanna Rydz**, **Adam Chadyniak**, **Jędrzej Indebski**, **Jakub Tomaszewski**, **Ksawery Krakowiak**, **Miłosz Kołosowski** i **Tytus Zgoła**.

Reżyserem i choreografem spektaklu jest **Patryk Gorzkiewicz**. Muzyka jest dziełem Patryka Gorzkiewicza i **Michała Strugareka**.

„Osiedlowy dowód słuszności" zdobył nagrodę główną podczas ostatniej edycji festiwalu Hip Hop w Teatrze, natomiast Patryk Gorzkiewicz, otrzymał nagrodę dla najlepszego choreografa festiwalu. **szer**

Projekt Przestrzenie Sztuki, finansowany jest ze środków Ministerstwa Kultury, Dziedzictwa Narodowego, a realizowany przez Narodowy Instytut Muzyki i Tańca oraz Instytut Teatralny im. Zbigniewa Raszewskiego.

Co jest grane?

ORLĘTA. GRODNO '39

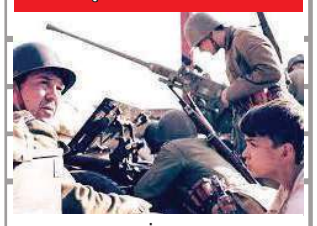

wojenny

1 września 1939 r. niemieckie samoloty bombardują Grodno. Jedna z bomb trafia w szkołę Leosia, Eweliny i Tadka. Leoś ma 12 lat, jest żydowskim chłopcem, zafascynowanym polską tradycją niepodległościową. 17 września 1939 roku, na mocy porozumień sowiecko-niemieckich, Armia Czerwona wkracza do Polski, 20 września planuje zająć Grodno. Miasto rozpoczyna beznadziejną walkę. Nieliczne oddziały wojskowe są wspomagane przez ludność cywilną, a przede wszystkim młodzież szkolną.

CHEŁM

CKF ZORZA 7 października – godz. 20.30; 8 października – godz. 16; 9 października – godz. 18

ZOBACZ ANIOŁA

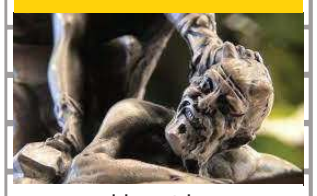

dokumentalny

Pisarze, wierni i duchowni Kościoła Katolickiego, w miejscach objawień i kultu św. Michała Archanioła, odkrywają tajemnicę pierwszego pośród Aniołów Światłości. Świadectwo wiary, historia Kościoła, architektura i sztuka w kulturze chrześcijańskiej przybliża widzom niezwykłą postać Archanioła. Twórcy filmu zabiorą nas do największych sanktuariów świętego Michała Archanioła m.in. do Francji, Włoch, czy Polski. Misję św. Michała przybliżą: abp Henryk Hoser, ks. Marcello Stanzione, ks. Henri Gesmier, ks. Dariusz Wilk oraz osoby, które doświadczyły obecności świętego na Ziemi.

CHEŁM

CKF ZORZA 8 października – godz. 18.30; 9 października – godz. 16

ZOŁZA

komedia

Anna to kobieta sukcesu i… niekwestionowana zołza. Jednym skinieniem kreuje gwiazdy, a drugim je unicestwia. Chce być silna i idealna w każdym obszarze, choć nie widzi, że jej życie jest dalekie od świata, który kreuje na ekranie. Kiedy jednak wydaje jej się, że ma wszystko, życie postanawia utrzeć jej nosa. Co z tego wyniknie? Czy Zołza zapanuje nad własnym życiem?

KRASNYSTAW

KINO MORSKIE OKO 5 października – godz. 15.30; 6 października – godz. 9.15 i 15.16

WŁODAWA

KINO WDK 8 października – godz. 16; 9 października – godz. 18

eprasa.pl 57d952ed1a

Dwanaście medali Satori

KARATE Siedmioosobowa ekipa Chełmskiej Szkoły Karate Kyokushin Satori ma za sobą udany start w turnieju IKO Upper Silesia Cup, który odbył się w Siemianowicach Śląskich. Wzięło w nim udział blisko 300 karateków, zarówno z Polski, jak też z Austrii i Czech.

Reprezentanci Satori wrócili do Chełma z 12 medalami: pięcioma zdobytymi w konkurencjach kata i siedmioma w kategorii kumite.

Pierwsze miejsce w kata zajęła **Oliwia Urbańska**, drugie **Lena Pilipczuk** i **Dawid Wurszt**, a trzecie **Tycjan Bielak** i **Fabian Nafalski**. Z kolei w drugiej kategorii najwyżej uplasowali się: **Rozalia Bielak**, Tycjan Bielak, Fabian Nafalski i Dawid Wurszt, stopień niżej **Bartosz Pachuta**, a podium zamknęły **Lena Pilipczuk** i Oliwia Urbańska.

Reprezentacja Chełmskiej Szkoły Karate Kyokushin Satori zajęła także szóste miejsce w klasyfikacji klubowej na 23 startujące drużyny.

- Był to nasz pierwszy sprawdzian po wakacjach i forma jest zadowalająca - mówi sensei **Bartłomiej Zakrzewski**. - Teraz naszym głównym celem jest puchar świata, który na początku listopada rozegrany zostanie w Myślenicach. **MP**

Nasi powalczą dla TFL

MMA Dwóch chełmskich fighterów stanie do walki podczas gali Thunderstrike Fight League 25, która odbędzie się 28 października we Włodawie.

Jednym z nich jest **Jakub Nowosad**, który reprezentuje Centrum Sportów Walki Bastion. Do udziału w wydarzeniu przygotowuje się pod okiem **Mariusza Szostka**.

- Jakub to młody i perspektywiczny zawodnik mieszanych sztuk walki, który ma już wiele wygranych walk pod szyldem poprzedniego klubu, Fabryki Sportu - mówi **Wojciech Zaprawa**, prezes i trener boksu w Centrum Sportów Walki Bastion. - Od maja jest naszym reprezentantem i widać, że ma olbrzymi potencjał, więc wiążemy z nim wielkie nadzieje. Trzeba dodać, że Kuba podpisał również kontrakt z Papaj Fight Management, który również dostrzegł jego talent.

Tego dnia starcie czeka również **Pawła Białasa**, trenera Fight Gym Chełm. W poprzednim pojedynku wywalczył sobie prawo mierzenia się o pas. Wiele wskazuje na to, że czeka go niełatwa przeprawa.

- Moim przeciwnikiem powinien być Cezary Kęsik, który jako mistrz federacji TFL jest posiadaczem tego pasa i jednocześnie zawodnikiem KSW. Czy to będzie on? Czas pokaże. Szczególnie że niedawno stoczył pojedynek dla KSW i trudno powiedzieć, jaką decyzję podejmie jego promotor. Jeśli nie będzie to on, będzie to ktoś inny, ale jestem w ciągłej gotowości na każdego przeciwnika i już nie mogę się doczekać - mówi Białas. **MP**

Biją kolejne rekordy

BIEGI Sezon biegowy wkracza w kulminacyjną fazę. Zawodnicy z naszego regionu rozkręcają się na dobre, biorąc udział w zmaganiach na dłuższych i krótszych dystansach. Co więcej, finiszują z coraz lepszymi wynikami, poprawiając swoje życiówki.

Bardzo liczna grupa z Chełm Biega wybrała się na Pierwszy Towarzyski Bieg PoLesie zorganizowany przez zaprzyjaźnioną grupę Biegamy dzisiaj? z Wierzbicy. Start i meta były zlokalizowane na terenie Wiejskiego Domu Kultury w Chylinie, a malownicza trasa liczyła ok. 11 km. Odbyły się także biegi dla dzieci na dystansach kilkuset metrów.

- Nie było pomiaru czasu i nagradzania zwycięzców, ale poziom organizacji przerósł nasze najśmielsze oczekiwania. Trasa była pięknie oznakowana, wszyscy uczestnicy otrzymali bogate pakiety startowe i pamiątkowe medale na mecie, a po ukończeniu biegu czekała na nas prawdziwa kulinarna uczta i integracja - wspomina **Lena Rorat** z Chełm Biega. - W imprezie wzięło udział ok. 60 osób i wszyscy zgodnie deklarują, że chętnie wrócą tu za rok. Mamy nadzieję, że będzie to impreza cykliczna i na stałe wejdzie do kalendarza biegów na Lubelszczyźnie.

Delegacja z Chełma stawiła się również na prestiżowym i świetnie zorganizowanym Maratonie Warszawskiem, w którym wystartowało 8000 osób z 60 krajów. Świetną formę udowodnił tam **Krzysztof Wyrostek**, reprezentant Chełm Biega, który dotarł do mety z czasem 3 godz. 4 min 5 sek., co dało mu dziewiąte miejsce w M50 i 164 w open. Rezultat o tyle imponujący, że w czołówce znaleźli się zawodnicy z Kenii i Etiopii, a najszybszy Polak zajął dopiero ósmą lokatę w open. Wyniki pozostałych chełmian: **Rafał Ogrodowczyk** - 3 godz. 27 min 49 sek., **Andrzej Godewski** - 3 godz. 30 min 51 sek., **Wojciech Pogorzelec** – 3 godz. 45 min 25 sek., **Jerzy Łopąg** – 4 godz. 12 min 34 sek., **Szymon Gilas** – 4 godz. 54 min 28 sek., **Piotr Solak** – 5 godz. 19 min 31 sek.

Na trasie 44 edycji Maratonu Warszawskiego pojawiło się też troje zawodników sekcji biegowej Ruchu Izbica. **Damian Antończak** dotarł do mety z bardzo dobrym rezultatem 2 godz. 57 min 23 sek., mimo że miał mniej czasu na przygotowania. Dało mu to 79 miejsce open i ósme w M20. Oprócz niego klub z Izbicy reprezentowali małżonkowie **Małgorzata** i **Łukasz Smykowie**. Oboju udało się pobić swoje życiowe rekordy. Czas Łukasza Smyka to 3 godz. 5 min 14 sek., natomiast Małgorzaty Smyk - 3 godz. 19 min 36 sek., co dodatkowo zapewniło jej zwycięstwo w kategorii Urzędnik Państwowy.

W tym samym czasie **Aneta Jakuszewska-Wdowiak** wybrała się do Sandomierza na IV Bieg Szklarski, decydując się tam na dystans 5,5 km. Dotarła na metę w 25 min 3 sek., co dało jej pierwsze miejsce w K45, czwarte wśród kobiet i 23 w open. W zmaganiach brało udział 200 osób, a cały dochód z wpisowego, czyli ponad 6000 zł, został przekazany na rzecz Domów Dziecka z Ukrainy. **MP**

eprasa.pl 57d952ed1a

Sukcesy Dragona

STRZELECTWO Chełmscy strzelcy po raz kolejny popisali się celnością, i to nie w jednych zawodach. Wszystkie występy bardzo dobrze rokują na przyszłość, ponieważ z każdych zmagań udało się wrócić z medalami.

Dwa srebra wywalczyła **Zuzanna Czerwińska**, która startowała w Międzywojewódzkich Mistrzostwach Młodzików w Białymstoku. Zapewniła je sobie 395,3 pkt w konkurencji karabinu pneumatycznego oraz 540 pkt w karabinie sportowym trzy postawy.

Liczna delegacja chełmskiego Dragona dała również pokaz celności podczas Mistrzostw Województwa Lubelskiego rozgrywanych w karabinie dowolnym i plasując się w czołowej dziesiątce. Drugie miejsce zajął **Seweryn Jezierski**, trzecie **Miłosz Drozda**, czwarte **Kacper Kędzierawski**, piąte **Jakub Jasielski**, szóste **Damian Siedlecki**, ósme **Michał Nowosad** i dziesiąte **Maciej Nowosad**.

Do kolekcji krążków Dragona srebrny medal w konkurencji karabinu pneumatycznego dołożył jeszcze **Bartosz Kaczorowski**. Zdobył go w Memoriale Strzeleckim Żołnierzy i Powstańców, który obył się na terenie klubu sportowego Snajper Lublin. **MP**

Orzędowski piąty w kraju

LEKKOATLETYKA Bardzo udany start w Mistrzostwach Polski Młodzików rozegranych na stadionie w Lublinie ma za sobą Jakub Orzędowski, zawodnik Agrosu Chełm. W tej największej imprezie stadionowej organizowanej przez Polski Związek Lekkoatletyki rywalizowało ponad 1000 uczestników.

Jakub Orzędowski z prawej

Pierwszego dnia zmagań **Jakub Orzędowski** startował w biegu na 300 m przez płotki. Jednak tuż przed startem, robiąc próbny podbieg do pierwszej przeszkody, uderzył w nią i „przeleciał" kilka metrów. Upadając, rozciął łuk brwiowy i wymagał interwencji służb medycznych. Po opatrzeniu rany, ratownicy wyrazili zgodę na start, sam zawodnik Agrosu również postanowił powalczyć o podium. Decyzja była słuszna, mimo że trafił mu się pierwszy tor. Orzędowski dobiegł do mety z czasem 40,69 sek., poprawiając swój rekord życiowy o 0,5 sek. i ostatecznie kończąc zmagania na piątej lokacie.

- Drugiego dnia mistrzostw Jakub miał przystąpić do biegu na 300 m bez płotków, ale uniemożliwiły mu to jednak obrażenia, których doznał poprzedniego dnia - mówi trener chełmskich lekkoatletów **Damian Leszczyński**. - Tym startem zamknęliśmy sezon letnich startów, przed nami jeszcze zawody w biegach przełajowych. **MP**

Młodzież rywalizowała na stadionie

LEKKOATLETYKA Na stadion miejski w Chełmie, po wakacyjnej przerwie, powróciły Czwartki Lekkoatletyczne, czyli turniej dla najmłodszych sportowców z naszego regionu. Głównym organizatorem zawodów jest Chełmskie Towarzystwo Krzewienia Kultury Fizycznej, wspierane przez Urząd Marszałkowski Województwa Lubelskiego, Urząd Miasta Chełm, Starostwo Powiatowe w Chełmie oraz chełmski MOSiR.

Młodzież rywalizowała ze sobą w biegach na kilku dystansach. **Na 60 m** w poszczególnych grupach wiekowych najszybsi byli: Zuzanna Ćwik, Piotr Dmuch, Nikola Piątkowska, Błażej Koziej, Hanna Jarosz i Kacper Kaczor, za nimi uplasowali się: Laura Toczko, Ignacy Kuchta, Michalina Cegłowska, Kamil Zań, Zuzanna Mołodecka i Mirosław Góra, a podium zamknęli: Zuzanna Kulczyńska, Jan Łobejko, Amelia Raszyńska, Fabian Proniuk, Lilianna Mierzwa i Wojciech Pilipczuk. **Na dystansie 300 m** pierwsze lokaty przypadły: Wiktorii Hryszko, Dawidowi Stawiarskiemu, Katarzynie Słobodzie, Pawłowi Jungowi, Martynie Wolanin i Miłoszowi Kudybie, drugie: Lenie Wiśniewskiej, Hubertowi Szokalukowi, Bartłomiejowi Wronie, Poli Pietruk i Gabrielowi Sadło, natomiast trzecie: Karolinie Lew, Konstiantynowi Oleksynowi, Alicji Mikule i Leonowi Pudło. **W wyścigu na 600 m** rywalizowały tylko dziewczęta. Najlepsze były Lena Chrobot i Lena Skobel, a za nimi znalazły się Blanka Pudło i Wiktoria Dybczak. **W biegu na 1000 m** pierwszy był Mikołaj Wach, zaś drugi Szymon Iwańczuk.

W skoku w dal pierwsze miejsca w poszczególnych rocznikach zajęli: Wiktoria Hryszko, Oliwier Frej, Katarzyna Słoboda, Bartłomiej Wrona, Martyna Wolanin i Miłosz Kudyba, drugie: Lena Chrobot, Piotr Dmuch, Michalina Cegłowska, Kamil Zań, Błażej Koziej, Łucja Kaczmarek i Wojciech Pilipczuk, natomiast trzecie: Julia Kasperek, Dominik Stawiarski, Katarzyna Dragan, Mikołaj Kołodziej, Zuzanna Mazurek i Mirosław Góra. **Rzut piłeczką palantową** zdominowali: Blanka Grzegorczyk, Jan Łobejko, Roksana Pasieczna, Paweł Jung, Alicja Mikuła i Gabriel Sadło, na drugich lokatach uplasowali się: Małgorzata Kurzępa, Michał Kosiniec, Paulina Świderczuk, Fabian Proniuk, Oliwia Kapitan i Kuba Łobejko, a na trzecich: Filip Nowosad, Oliwia Kniażuk, Mateusz Ordowski, Pola Pietruk, Zuzanna Mołodecka, Adam Sawa i Kacper Kaczor. **Pchnięcie kulą** wygrała z kolei Zuzanna Kulczyńska. **MP**

SUPERKOŁOWROTEK

Nie narzekają na branie

Druga połowa września obfitowała w kolejne zmagania wędkarskie, w których udało się złowić naprawdę pokaźne okazy ryb.

24 wędkarzy zmagało się ze sobą w spławikowych mistrzostwach okręgu chełmskiego rozegranych na Bugu w Woli Uhruskiej. Sędziowali je: **Waldemar Tomczak**, **Marian Grzywna**, **Arkadiusz Kierepka**, **Tadeusz Mulsson**, **Artur Ptaszyński**, **Jan Adamczyk**, **Andrzej Polak**, **Agata Petelska**, **Grzegorz Szymik** i **Paweł Ostrowski**. Zwycięzcą został **Wojciech Kowalczyk** z koła Wola Uhruska (2 pkt, 25 565 g ryb), drugi był **Andrzej Sołtys** z koła Włodawa (2 pkt, 20 525 g ryb), a trzeci **Grzegorz Zalewski** z koła Wola Uhruska (3 pkt, 24 225 g). Zawodnicy z Włodawy złowili w sumie 320 kg ryb, a największy okaz, leszcz o wadze 1020 g, to zdobycz Andrzeja Sołtysa.

Z kolei na Bugu w Dorohusku 17 osób zmagało się w spinningowych mistrzostwach koła wojskowego, którym sędziowali **Tomasz Witowski** i **Adrian Jokisz**. Pierwsze miejsce zajął **Mirosław Dzikon** (1200 pkt, największa ryba 58,5 cm), drugie **Andrzej Humin** (1200 pkt, największa ryba 58,3 cm), a trzecie **Krystian Suchocki** (260 pkt, największa ryba 27,1 cm).

Zarząd koła Wola Uhruska zorganizował natomiast zawody dla młodzieży z okazji zakończenia wakacji. Odbyły się one na starorzeczu Pompka II. W zmaganiach wystartowało 46 osób, a sędziowali im: Waldemar Tomczak, **Andrzej Polak**, **Andrzej Cholewa**, **Witold Kwacz**, **Dariusz Łagowski** i **Marek Talma**. Wśród juniorów kolejne miejsca podium zajęli: **Tomasz Wójtowicki** (1135 g), **Bartłomiej Młynarczyk** (1035 g) i **Przemysław Polak** (625 g), a wśród kadetów: **Igor Sierpiński** (885 g), **Cyprian Alwas** (740 g) i **Eryk Motwicki** (625 g). Waldemar Tomczak i Andrzej Cholewa sędziowali też zawody o Puchar Komendanta Straży Rybackiej Koła Wola Uhruska, które odbyły się na Bugu w Siedliszczu. Spośród 16 wędkarzy rywalizujących metodą feederową, najlepszy był **Michał Kapała** (4380 g), drugie miejsce zajął **Grzegorz Zalewski** (2680 g), a trzecie **Wojciech Król** (2280 g).

13 wędkarzy zmagało się natomiast na Jeziorze Glinki w Orchówku w feederowych mistrzostwach Koła Dubeczno sędziowanych przez **Ryszarda Bruchackiego** i **Mirosława Folusza**. Zwyciężył **Paweł Łapiński** (628 g), za nim znalazł się **Andrzej Płodzień** (415 g), a podium zamknął **Marek Zając** (295 g), natomiast wśród juniorów wygrał **Cyprian Sieczka** (124 g). **MP**

Neckar zakończył karierę

PIŁKA NOŻNA Mirosław Neckar, zawodnik GKS Pławanice Kamień, został uroczyście pożegnany podczas meczu swojego zespołu ze Zrywem Gorzków.

Popularny Negri, a dla przyjaciół Miro, to wychowanek Chełmianki, który grał też w Granicy Chełm, Zadrzewiu Zawadówka, Kryształe Rejowiec czy Granicy Dorohusk. Rodzime Pławanice Kamień reprezentował przez 16 lat, przygodę z tym klubem rozpoczynając wiosną 2005 r.. Ostatni mecz rozegrał jesienią zeszłego roku.

Mirosław Neckar nadal jest członkiem Kolegium Sędziów Chełmskiego Okręgowego Związku Piłki Nożnej i będzie sędziował mecze. **MP**

Mirosław Neckar z lewej

eprasa.pl 57d952ed1a

Sezon zainaugurowany z przytupem

SQUASH 22 osoby rywalizowały ze sobą w Ogólnopolskim Turnieju Squasha kategorii C+, który rozpoczął sezon ligowy 2022/2023.

Zmagania trwały ponad 10 godzin i rozegrano w sumie 132 sety w 57 meczach. Najlepszym zawodnikiem został **Krzysztof Jaśkiewicz** z Lublina, drugie miejsce przypadło **Tomaszowi Czekierdzie** ze Stalowej Woli, a podium zamknął **Radosław Rybak** z Chełma.

- Cieszy nas to, że na nasze turnieje przyjeżdżają osoby z coraz dalszych zakątków województwa lubelskiego - mówi **Dariusz Wojciechowski**, prezes Chełmskiej Ligi Squasha. - To też dowód na to, że nasze wysiłki promowania tej dyscypliny nie idą na marne.

MP

Jest w nich potencjał

ZAPASY Młodzi zapaśnicy Cementu Gryfa Chełm mają powody do dumy. W ostatnim czasie przywieźli sporo medali z zawodów, w których brali udział. Wszystko wskazują na to, że chcą iść w ślady swoich starszych kolegów i koleżanek, którzy sięgają po najwyższe światowe trofea.

Michał Woźniak

Pierwsze miejsce drużynowo i osiemnaście medali zdobyły najmłodsze zawodniczki chełmskiego klubu podczas Otwartych Mistrzostw Województwa Młodziczek, które rozegrane zostały w Starych Kobiałkach w powiecie łukowskim. Oprócz zapaśniczek z województwa lubelskiego brały w nich jeszcze udział reprezentantki klubów z mazowieckiego, podlaskiego i świętokrzyskiego. Złote medale dla Cementu Gryfa Chełm zdobyły: **Monika Dadas**, **Anna Kamola**, **Nicola Przyczyna**, **Emilia Budych**, **Roksana Sawicka** i **Zofia Jankowska**, srebrne: **Nikola Silniewicz**, **Patrycja Cieloch**, **Ada Szlichtyng** i **Maja Radelczuk**, a brązowe: **Gabriela Szeliga**, **Oliwia Jankowska**, **Wiktoria Śmigielska**, **Maja Pleskot**, **Wiktoria Przyczyna**, **Oliwia Bury**, **Maria Dziadko** i **Natasza Lipko**. Ponadto, krążek z najcenniejszego kruszcu dołożyła jeszcze uczennica Szkoły Podstawowej nr 8 w Chełmie **Veronika Pavilichenko**, trenująca z zawodniczkami Cementu Gryfa, która na tym turnieju reprezentowała Ukrainę. Veronika została również wybrana przez sędziów najlepszą zapaśniczką zmagań.

Z kolei 15-letni **Michał Woźniak** wrócił ze srebrnym medalem z III Pucharu Polski Kadetów, który rozegrany został w Radomiu. W silnie obsadzonych zawodach, oprócz Polaków, startowali jeszcze świetnie przygotowani zawodnicy z Danii, Niemiec i Ukrainy.

- Michał potwierdził tym występem swoją przynależność do najlepszych zawodników w kraju - mówi **Mieczysław Czwaliński**, wiceprezes Cementu Gryfa Chełm. - W drodze do podium pokonał rywali z Białegostoku, Piotrkowa Trybunalskiego i Gdańska. Jego talent i zaangażowanie dobrze rokuje i daje duże nadzieje na medale w najważniejszych turniejach.

MP

Zapaśniczki w Starych Kobiałkach

Wróciły rozgrywki ligowe

fot. MOSiR Chełm

KOSZYKÓWKA Wznowione zostały rozgrywki w czwartej kolejce Chełmskiej Ligi Koszykówki o Puchar Dyrektora MOSiR Chełm. 25 września odbyły się spotkania sześciu zespołów, którym sędziowali Robert Suchań i Norbert Wysocki.

Drużyna Akwarium zmierzyła się ze składem Speedworkout Boys, a prowadzenie w meczu zmieniało się wielokrotnie. Na trzy sekundy przed końcem spotkania, kiedy wynik na tablicy wynosił 34:34, celnym rzutem za dwa punkty popisał się **Michał Śliwiński**. Tym samym zapewnił zespołowi Akwarium zwycięstwo 36:34. Kolejny mecz został rozegrany między drużynami Basket Kamień i Basket i Inne Zjawiska Pogodowe. Tutaj od początku prowadziła ekipa z Kamienia, zwyciężając finalnie 54:33, m.in. po wielu celnych rzutach **Łukasza Stockiego**. Ostatnie starcie na parkiecie rozegrane zostało między Czwórką i Tłokami. Drugi z tych składów narzucał swoje warunki, już na początku wychodząc na kilkunastopunktowe prowadzenie. Przewaga rosła i ostatecznie Tłoki zwyciężyły aż 75:19, a najwięcej punktów dla swojej drużyny zdobyli ojciec z synem: **Grzegorz Sędłak** i **Olgierd Sędłak**. Nagrody MVP poszczególnych spotkań otrzymali: Michał Śliwiński (Akwarium) z 18 pkt, Łukasz Stocki (Basket Kamień) z 31 pkt oraz Grzegorz Sędłak z 16 pkt.

MP

Tabela po 4 kolejce:		
1. Tłoki	8	217:101
2. Akwarium	7p	155:127
3. Speedworkout Boys	5	146:89
4. K. S. Platinum	4	115:93
5. Basket Kamień	4	94:69
6. Basket i Inne Zjawiska Pogodowe	4	91:222
7. Czarniecki Highschool	2	58:106
8. Czwórka	2	47:126

Top 3 punktujących po 4 kolejkach:
1. Rafał Romanowski (K. S. Platinum) – 60 pkt
2. Michał Śliwiński (Akwarium) – 46 pkt
3. Paweł Łukaszczuk (Tłoki) – 45 pkt

Liga rowerowa dotarła do finiszu

KOLARSTWO Dobiegła końca tegoroczna, czwarta już edycja Gminnej Szkolnej Ligi Rowerowej ze św. Janem Pawłem II. Kolarze w wieku od czterech do 19 lat rywalizowali ze sobą w pobliżu Zalewu Żółtańce. Zmagania były organizowane wspólnie przez GKK Peleton Okszów i parafię pw. św. Rodziny w Chełmie.

Wśród czterolatków na najwyższym stopniu podium stanął **Szymon Duda**, drugi był **Adrian Korniluk**, a trzeci **Jakub Piasecki**, natomiast wśród pięciolatków wygrał **Filip Hanc** przed **Kają Iwańczuk** i **Kordianem Mroczkiem**. Rywalizację sześciolatków zdominował **Szymon Bartosz**, za nim uplasowała się **Karina Ślusarczyk**, a czołową stawkę zamknął **Patryk Rybak**.

W starszych grupach wiekowych zmagania odbywały się z podziałem na płeć. Wśród dziewcząt 7-8-letnich na podium stanęły kolejno: **Michalina Krupa**, **Julia Jędrzejewska** i **Agata Zając**. Tę kategorię wiekową wśród chłopców wygrał **Brajan Rozen**, **Miłosz Podgórski-Skibiński** był drugi, a **Szymon Oczkowski** trzeci. W grupach 9-10 lat wyścig zdominowali **Martyna Wolanin** i **Szymon Rosołowski**, drugie lokaty przypadły: **Mai Hołysz** i **Antoni Lubaś**, a trzecie miejsca zdobyli: **Aleksandra Kozioł** i **Kacper Suruś**.

W rywalizacji żaków (11-12) na pierwszych miejscach stanęli **Mariia Rachkowska** i **Szymon Mróz**, za nimi uplasowali się **Maria Klaudel** i **Filip Kopiel**, a podium zamknęli **Ada Barszczewska** i **Przemysław Maj**. Wśród młodzików (13-15 lat) najlepsi byli **Zofia Rękas** i **Wojciech Bochra**, a drugą lokatę zajął **Marcin Rachowski**. Ostatnią grupą wiekową byli juniorzy (16-19 lat). Najszybsza była **Amelia Kokot**, zaś wśród chłopców kolejne stopnie podium zajęli: **Julian Mazurek**, **Adam Rękas** i **Mikołaj Rękas**.

MP

eprasa.pl 57d952ed1a

Jeden remis i jedna porażka

Chełmianka - Wieczysta Kraków

PIŁKA NOŻNA Dwa kolejne spotkania ligowe ma za sobą zespół Chełmianki. 25 września podjęli u siebie Wisłę Sandomierz, przez długi czas mając prowadzenie, ale nie sięgając po zwycięstwo. Z kolei 1 października, również jako gospodarze, mierzyli się z wymagającym składem Wieczystej Kraków.

Mecz z Wisłą Sandomierz rozpoczął się bardzo dynamicznie, zwłaszcza ze strony gospodarzy. W 8 minucie pojawiła się okazja do strzału na praktycznie pustą bramkę gości, ale nie było komu dokończyć akcji. To niepowodzenie Chełmianka nadrobiła jednak chwilę później. W 11 minucie, po zamieszaniu w polu karnym zespołu z Sandomierza, po dobrej pracy zespołowej, gola na 1:0 dla gospodarzy zdobył **Jakub Knap**. Gra nabrała jeszcze większego rozpędu i rozkładała się na całe boisko, aczkolwiek w grę obu drużyn zaczęły wkradać się błędy. Przed końcem pierwszej połowy posypało się kilka żółtych kartek, wielokrotnie sędzia musiał też przerywać na moment spotkanie z powodu fauli.

Po przerwie mecz toczył się jakby nieco spokojniej, ale tylko na początku. Po kilkunastu minutach piłkarze Chełmianki zaczęli wywierać coraz większą presję na rywalach, docierając blisko ich bramki. W 67 minucie przez błąd w obronie sami jednak byli blisko utraty przewagi. Na nieszczęście dla biało-zielonych, Wisła wyrównała wynik meczu na osiem minut przed końcowym gwizdkiem. Gola na 1:1 strzelił dla gości **Mateusz Peda**.

- Ciężko coś powiedzieć po takim spotkaniu, bo zremisować z zespołem, który oddawał bardzo mało strzałów to jak porażka - powiedział nam po meczu trener Chełmianki, **Tomasz Złomańczuk**. - Powinniśmy strzelić przynajmniej dwie bramki więcej, bo mieliśmy ku temu okazję. Druga połowa była bardzo słaba w naszym wykonaniu, ponieważ „zapraszaliśmy" rywali na swoją połowę i skończyło się to utratą przewagi.

Spotkanie z Wieczystą Kraków od samego początku zapowiadało się na niełatwe i emocjonujące. Po bardzo dynamicznym początku drużyna gości zaczęła mocno atakować, przeważając w posiadaniu piłki i tworząc wiele sytuacji. Biało-zieloni bronili się skutecznie i po kwadransie gra toczyła się już praktycznie na całym boisku i obie strony docierały do pól karnych rywali. W 33 minucie Chełmianka była bliska wyjścia na prowadzenie, ale **Krystian Wójcik**, strzelając z bliskiej odległości, posłał piłkę nad poprzeczkę. Bardzo groźnie zrobiło się w 42 minucie, kiedy **Manuel Torres Jiménez** przedarł się przez obronę i znalazł przy samym bramkarzu gospodarzy. Piłka wyleciała jednak tuż ponad poprzeczkę. Trzy minuty później doszło do zamieszania pod bramką biało-zielonych i choć pierwszy strzał udało się obronić **Dominikowi Brzozowskiemu**, to nie zdążył już odeprzeć dobitki. Prowadzenie 1:0 dał Wieczystej Kraków gol **Daniela Hoyo-Kowalskiego** tuż przed gwizdkiem sędziego.

Po przerwie oba składy dążyły do szybkiego strzelenia bramek, nie brakowało sytuacji, ale wdarło się też mnóstwo nerwów. Kartki posypały się nie tylko dla piłkarzy, ale również dla członków sztabów drużyn. W 83 minucie wydawało się, że Chełmianka wyrówna wynik meczu, jednak obrona Wieczystej okazała się zbyt szczelna. Ostatecznie rezultat meczu rozstrzygnął się w pierwszej połowie.

Wyniki pozostałych spotkań 10. kolejki: Orlęta Radzyń Podlaski 0-1 ŁKS Łagów, Lublinianka Lublin 3-0 Czarni Połaniec, Unia Tarnów 0-0 Wisłoka Dębica. W chwili oddawania gazety do druku swoje mecze miały jeszcze do rozegrania: Wisła Sandomierz i Podlasie Biała Podlaska, Sokół Sieniawa i KSZO 1929 Ostrowiec Świętokrzyski, Stal Stalowa Wola i Podhale Nowy Targ, Cracovia II i Avia Świdnik oraz KS Wiązownica i Korona II Kielce. **MP**

Tabela po 10 kolejce:

1. Wieczysta Kraków	10	21	23-8
2. Cracovia II	9	21	22-7
3. ŁKS Łagów	10	21	17-8
4. Orlęta Radzyń Podl.	10	17	16-12
5. Avia Świdnik	9	16	12-4
6. Stal Stal. Wola	9	16	18-13
7. Korona II Kielce	9	16	13-9
8. KSZO 1929 Ostr. Św.	9	14	14-10
9. Sokół Sieniawa	9	13	12-16
10. Podh. Nowy Targ	9	12	10-10
11. Wisłoka Dębica	10	12	15-16
12. Chełmianka Chełm	10	11	18-15
13. Podlasie Biała Podl.	9	11	10-10
14. Lublinianka Lublin	10	10	10-16
15. Unia Tarnów	10	10	9-29
16. Wisła Sandomierz	9	5	8-21
17. KS Wiązownica	9	4	13-22
18. Czarni Połaniec	10	4	6-20

Zwycięstwo na początek sezonu

SIATKÓWKA Bez straty seta siatkarze ChKS Arka Chełm pokonali rywali z AZS UWM Olsztyn w inauguracyjnym spotkaniu rozgrywek II-ligowych. Gorąco wspierani przez bardzo liczną publikę dali popis formy i efektów przygotowań do sezonu 2022/2023.

Dobre serwy **Grzegorza Jacznika**, asy zafundowane przez **Mariusza Marcyniaka**, jak również bardzo skuteczne ataki **Patryka Szwaradzkiego** sprawiły, że w pierwszym secie ChKS Arka Chełm szybko wyszła na prowadzenie. Mimo że siatkarze z Olsztyna próbowali odrobić straty, to nie dali rady przebić się przez skuteczny blok gospodarzy, którzy dokładali do swojego konta kolejne punkty. W pewnym momencie nasi zawodnicy odskoczyli rywalom na 23:14 i zwycięstwo mieli niemal w kieszeni. Nie odebrał im go nawet krótki zryw gości i ostatecznie pierwszy set zakończył się wynikiem 25:16 po skutecznym uderzeniu **Wiktora Plety**.

Druga część meczu rozpoczęła się od gry punkt za punkt. Jednak skuteczność i kolejne asy Patryka Szwaradzkiego dały Arce przewagę 12:8, póki trener przeciwników nie wezwał ich na przerwę. Ta jednak nie wystarczyła, żeby wyszli na prowadzenie, a przewaga gospodarzy z każdą chwilą rosła, dochodząc do pułapu 20:13. Wtedy zrobiło się jednak dla nich nerwowo, ponieważ zespół z Olsztyna dostał wiatru w żagle i zmniejszył stratę na 23:20. Chełmski skład postanowił nie dawać im dłużej szans na wyrównanie w setach, wygrywając drugą partię 25:21.

Trzeci set początkowo również był grą punkt za punkt. Ze stanu 7:7 Arkę wyniosły na prowadzenie następne skuteczne asy i ataki Patryka Szwaradzkiego, dobre bloki i współpraca całego zespołu. Zwycięstwo gospodarzy wisiało w powietrzu, a cegiełkę do niego dołożyły również serwisy **Łukasza Łapszyńskiego** i w trzecim secie Arka zwyciężyła 25:15. Nagrodę MVP meczu bezapelacyjnie otrzymał Patryk Szwaradzki.

- To zwycięstwo ma dla nas niebagatelne znaczenie, a mecz z beniaminkiem jest o tyle trudny, że nie zna się rywali. Olsztyn przyjechał jednak w młodym składzie i widać było różnicę doświadczenia w grze - podsumowuje **Gabriel Wlaź**, dyrektor sekcji siatkówki Chełmskiego Klubu Sportowego. - Tak naprawdę nasze przygotowanie zweryfikuje kolejne spotkanie z bardzo mocnym rywalem, jakim jest Sparta Grodzisk Mazowiecki. Myślę jednak, że przy takiej grze i dalszej pracy Tauron I Liga jest dla nas osiągalna. A to, co dodatkowo nas cieszy to bardzo duża frekwencja i jednocześnie dowód, że w naszym mieście siatkówka ma potencjał. **MP**

Tabela po 1 kolejce:

1. MOS Wola Tram. Warsz.	1	3	75-44
2. KS Camper Wyszków	1	3	75-49
3. ChKS Arka Chełm	1	3	75-52
4. Enea KKS Kozienice	1	3	75-56
5. UKS Trójka Międz. Podl.	1	0	56-75
6. AZS UWM Olsztyn	1	0	52-75
7. UKS Centrum Augustów	1	0	49-75
8. LKS Czarni Rząśnia	1	0	44-75

Bezpiecznie na spacerze i rowerze z CEMEX

CHEŁM Warsztaty, konkursy – to tylko część atrakcji, jakie czekały 28 września na uczniów Szkoły Podstawowej nr 1 w Chełmie. W imprezie odbywającej się pod hasłem „Pamiętaj! Odblask = Bezpieczeństwo na drodze", poświęconej bezpieczeństwu w ruchu drogowym, uczestniczyło 450 dzieci.

Wydarzenie zostało zorganizowane po raz pierwszy, ale nie ostatni, przez CEMEX Polska i należącą do niej Cementownię Chełm we współpracy z Komendą Miejską Policji w Chełmie i ekspertami projektu Świadomy Kierowca.

Uczestniczył w nim m.in. ekspert projektu „Świadomy Kierowca", który uczył dzieci prawidłowego korzystania z kamizelek odblaskowych. Uczniowie dowiedzieli się, jak ważne jest stosowanie odblasków poza terenem zabudowanym i w jaki sposób ich jakość wpływa na bezpieczeństwo.

Z dziećmi spotkała się także policjantka z wydziału ruchu drogowego Komendy Miejskiej Policji w Chełmie. Opowiedziała uczniom o tym, jak bezpiecznie poruszać się hulajnogami elektrycznymi i na jakie niebezpieczeństwa narażeni są użytkownicy tych pojazdów.

Dodatkowo obecny podczas wydarzenia pracownik profesjonalnego serwisu rowerowego pokazał i omówił, jak powinien wyglądać właściwy stan techniczny roweru oraz w jakie elementy bezpieczeństwa powinien być wyposażony. Nie zabrakło także konkursów merytorycznych z wiedzy o ruchu drogowym. Jedną z nagród jest wyjazd w październiku do Wojewódzkiego Ośrodka Ruchu Drogowego w Chełmie.

– CEMEX Polska regularnie organizuje wydarzenia skierowane do uczniów, poświęcone bezpieczeństwu w tym w ruchu drogowym. Od 2020 roku realizowany jest m.in. projekt edukacyjny pt. „Mistrzowie Bezpieczeństwa", w ramach którego dzieci z okolic naszych zakładów uczą się prawidłowego zachowania na drodze, jak również bezpiecznych postaw w domu i w szkole – mówi **Paweł Szmigiel**, koordynator BHP w należącej do CEMEX Polska Cementowni Chełm. – Dbamy o to, by inicjatywy skierowane do najmłodszych obfitowały w atrakcje. Dzięki temu dzieci z większą łatwością przyswajają nowe informacje dotyczące bezpieczeństwa. Zdobywają w ten sposób ważną wiedzę i umiejętności przydatne w codziennym życiu – dodaje.

2269
NOWOŚĆ!!!
Sprawdzenie auta przed zakupem
- elementy, które były malowane
- geometrię i stan zawieszenia
- komputerowy odczyt usterek
- stan układu hamulcowego
MOTO-POL
Chełm, al. Przyjaźni 2
tel./fax (82) 565 50 30
GOODYEAR DUNLOP FULDA DEBICA

2007
SAMOCHODOWE INSTALACJE GAZOWE
elcar
MONTAŻ - SERWIS • SPRZEDAŻ CZĘŚCI
KLIMATYZACJA AUTOELEKTRONIKA
Chełm, ul. Zawadówka 22
82 5602114, 503 156 879
elcar@auto-gaz.chelm.pl
SERWIS SYSTEMÓW HOLENDERSKICH
VIALLE LOVATO BRC LANDIRENZO AG

CHEŁM OPON SERWIS Baza
OPONY CAŁOROCZNE
82/565-18-95
CHEŁM
Dembowskiego 1/2
3323

eprasa.pl 57d952ed1a

MOTORYZACJA

SAMOCHODY KUPNO

SKUP AUT, GOTÓWKA, TRANSPORT. Tel. 794 564 080.

Skup aut. Tel. 518 440 516.

Skup aut: osobowe, busy, wszystkie marki, każdy stan. Tel. 727 563 368.

SAMOCHODY SPRZEDAŻ

Sprzedam. VW polo 1.2 benzyna, czarny, klimatyzacja, wspomaganie kierownicy, c. do uzg. Tel. 536 941 386.

Sprzedam. VW polo, 1.4 benzyna, 2004 r., srebrny, garażowany, ubezpieczony. Tel. 794 548 889.

Fiat uno, 1.0 benzyna, 1993 r., zabytek, zarejestrowany, ubezpieczony, ważny przegląd, c. 3 800 zł. Tel. 502 858 956.

Sprzedam. Opel meriva A 1.4, 2006 r., benzyna, gaz, srebrny, 324 000 km, c. 8 900 zł. Tel. 604 608 055.

Renault thalia, 1.4 benzyna + gaz, 2001 r. Tel. 691 895 800.

Sprzedam. BMW e87, 2009 r., 143 KM, bixenon, światła do jazdy dziennej, multimedialna kierownica. Tel. 720 797 169.

Sprzedam. Suzuki kizashi, 2010 r., 2.4 benzyna, gaz, napęd na 4 koła, szyberdach, bezkluczykowe odpalanie, do lekkich poprawek lakierniczych. Tel. 720 797 169.

Sprzedam lub zamienię audi B3, benzyna, gaz, opłacony, stan dobry, na sprzęt rolniczy, c. 3200 zł. Tel. 506 605 741.

Sprzedam lub zamienię: skoda felicia, benzyna, gaz, 1996 r., opłacony, stan techniczny dobry, na sprzęt rolniczy, c. 2900 zł. Tel. 506 605 741.

MOTOCYKLE I QUADY

Kupię. Skuter aprilia scarabeo, może być niesprawny, rocznik 1998 lub młodszy, 49,26 cm3. Tel. 577 970 424.

MOTORYZACYJNE INNE

Klocki hamulcowe racer, R1523, renault laguna, c. 50 zł. Tel. 500 811 798.

Sprzedam. Resory: żuk, mercedes, dwupiórowe volvo, jednopiórowe fiat 126p, siłownik do kombajnu Neptun. Tel. 511 681 542.

Sprzedam. Opony zimowe 175/70 R14, butle turystyczne - 2 sztuki + akcesoria. Tel. 507 377 277.

Sprzedam. Bagażnik uniwersalny do każdego auta. Tel. 516 838 189.

Sprzedam. Opony zimowe - 4 szt., letnie - 4 szt., na felgach stalowych, 185/60 r14, 50 zł/szt. Tel. 516 258 421.

OGŁOSZENIE

o wyłożeniu do publicznego wglądu projektu miejscowego planu zagospodarowania przestrzennego dla działek o numerach ewidencyjnych: 281/1, 281/3, 602 z obrębu Krasne w Gminie Rejowiec Fabryczny

Na podstawie art. 17 pkt 9 i 11 ustawy z dnia 27 marca 2003 r. o planowaniu i zagospodarowaniu przestrzennym (Dz. U. z 2022 r. poz. 503, 1846) oraz art. 39 ust. 1, art. 40, art. 41, art. 46 i art. 54 ust. 2 ustawy z dnia 3 października 2008 r. o udostępnianiu informacji o środowisku i jego ochronie, udziale społeczeństwa w ochronie środowiska oraz o ocenach oddziaływania na środowisko (Dz. U. z 2022 r. poz. 1029, 1260, 1261, 1783, 1846), w związku z uchwałą Nr XIX/122/2020 Rady Gminy Rejowiec Fabryczny z dnia 28 sierpnia 2020 roku

zawiadamiam o wyłożeniu do publicznego wglądu

projektu miejscowego planu zagospodarowania przestrzennego dla działek o numerach ewidencyjnych: 281/1, 281/3, 602 z obrębu Krasne w Gminie Rejowiec Fabryczny, obejmującego obszar ww. nieruchomości.

Projekt planu wraz z prognozą oddziaływania na środowisko udostępniony zostanie do publicznego wglądu **w dniach od 10 października 2022 roku do 31 października 2022 roku**
w siedzibie Urzędu Gminy Rejowiec Fabryczny, ul. Lubelska 16, 22-170 Rejowiec Fabryczny, w godzinach od 8.00 – 15.00 w pokoju nr 8.

Projekt planu wraz z prognozą oddziaływania na środowisko w trakcie wyłożenia do publicznego wglądu będzie również dostępny w wersji elektronicznej na stronie internetowej Biuletynu Informacji Publicznej Gminy Rejowiec Fabryczny.

Dyskusja publiczna nad rozwiązaniami przyjętymi w projekcie planu miejscowego odbędzie się w dniu **12.10.2022 roku** w siedzibie Urzędu Gminy Rejowiec Fabryczny **o godz. 12:00**, **w sali konferencyjnej**.
Zgodnie z art. 18 ust. 1 ustawy, każdy kto kwestionuje ustalenia przyjęte w projekcie planu miejscowego, może wnieść uwagi. Uwagi i wnioski należy składać do Wójta Gminy Rejowiec Fabryczny:

- na piśmie do Wójta Gminy Rejowiec Fabryczny, na adres Urzędu Gminy Rejowiec Fabryczny, ul. Lubelska 16, 22-170 Rejowiec Fabryczny,
- ustnie do protokołu w siedzibie Urzędu Gminy Rejowiec Fabryczny, ul. Lubelska 16, 22-170 Rejowiec Fabryczny,
- za pomocą środków komunikacji elektronicznej, bez konieczności opatrywania ich podpisem elektronicznym, na podany adres poczty elektronicznej: wrg@ug.rejowiec.pl

z podaniem imienia i nazwiska lub nazwy jednostki organizacyjnej i adresu, oznaczenia nieruchomości, której uwaga dotyczy, w nieprzekraczalnym terminie do dnia **16 listopada 2022 roku** włącznie.
Organem właściwym do rozpatrzenia uwag jest Wójt Gminy Rejowiec Fabryczny. Uwagi złożone po terminie pozostawia się bez rozpatrzenia.
Jednocześnie, w związku z postępowaniem w sprawie strategicznej oceny oddziaływania na środowisko, informujemy że zainteresowani mogą zapoznać się z niezbędną dokumentacją w siedzibie Urzędu Gminy Rejowiec Fabryczny, ul. Lubelska 16, 22-170 Rejowiec Fabryczny.

Wójt Gminy Rejowiec Fabryczny

KLAUZULA INFORMACYJNA O PRZETWARZANIU DANYCH OSOBOWYCH
Realizując obowiązek informacyjny wynikający z art. 13 ust. 1 i ust. 2 Rozporządzenia Parlamentu Europejskiego i Rady (UE) 2016/679 z 27.04.2016 r. w sprawie ochrony osób fizycznych w związku z przetwarzaniem danych osobowych i w sprawie swobodnego przepływu takich danych oraz uchylenia dyrektywy 95/46/WE (ogólne rozporządzenie o ochronie danych „RODO"), informuję, że:
1) Administratorem Pani/Pana danych osobowych jest Wójt Gminy Rejowiec Fabryczny, 22-170 Rejowiec Fabryczny, ul. Lubelska 16, e-mail: urzad@ug.rejowiec.pl, tel.: 82 566 42 11
2) Będziemy przetwarzać Pani/Pana dane osobowe w celu realizacji procedury sporządzenia miejscowego planu zagospodarowania przestrzennego dla działek o numerach ewidencyjnych: 281/1, 281/3, 602 z obrębu Krasne w Gminie Rejowiec Fabryczny na podstawie przepisów ustawy z dnia 27 marca 2003 r. o planowaniu i zagospodarowaniu przestrzennym (Dz. U. z 2022 r. poz. 503, 1846) oraz ustawy z dnia 3 października 2008 r. o udostępnianiu informacji o środowisku i jego ochronie, udziale społeczeństwa w ochronie środowiska oraz o ocenach oddziaływania na środowisko (Dz. U. z 2022 r. poz. 1029, 1260, 1261, 1783, 1846)
3) We wszystkich sprawach związanych z przetwarzaniem Pani/Pana danych osobowych oraz realizacją przysługujących Pani/Panu praw, można skontaktować się z inspektorem ochrony danych osobowych dla Gminy Rejowiec Fabryczny za pomocą adresu e-mail: IODO@zeto.lublin.pl, pisemnie na adres: ul. Lubelska 16, 22-170 Rejowiec Fabryczny lub telefonicznie: 609-389-097
4) Pełen zakres informacji nt. przetwarzania danych osobowych znajduje się w siedzibie administratora
5) W przetwarzaniu Pani/Pana danych osobowych stosuje się ograniczenia określone w art. 8a ustawy z dnia 27 marca 2003 r. o planowaniu i zagospodarowaniu przestrzennym (Dz. U. z 2022 r. poz. 503, 1846)

6898

OGŁOSZENIE

o wyłożeniu do publicznego wglądu projektu zmiany Studium uwarunkowań i kierunków zagospodarowania przestrzennego gminy Rejowiec Fabryczny w części dotyczącej działek o numerach ewidencyjnych: 281/1, 281/3, 602 z obrębu Krasne w Gminie Rejowiec Fabryczny

Na podstawie art. 11 pkt 7 i 8 ustawy z dnia 27 marca 2003 r. o planowaniu i zagospodarowaniu przestrzennym (Dz. U. z 2022 r. poz. 503, 1846) oraz art. 39 ust. 1, art. 40, art. 41, art. 46 i art. 54 ust. 2 ustawy z dnia 3 października 2008 r. o udostępnianiu informacji o środowisku i jego ochronie, udziale społeczeństwa w ochronie środowiska oraz o ocenach oddziaływania na środowisko (Dz. U. z 2022 r. poz. 1029, 1260, 1261, 1783, 1846), w związku z uchwałą Nr XIX/121/2020 Rady Gminy Rejowiec Fabryczny z dnia 28 sierpnia 2020 roku

zawiadamiam o wyłożeniu do publicznego wglądu

projektu zmiany Studium uwarunkowań i kierunków zagospodarowania przestrzennego gminy Rejowiec Fabryczny w części dotyczącej działek o numerach ewidencyjnych: 281/1, 281/3, 602 z obrębu Krasne w Gminie Rejowiec Fabryczny, obejmującego obszar ww. nieruchomości.

Projekt zmiany Studium wraz z prognozą oddziaływania na środowisko udostępniony zostanie do publicznego wglądu
w dniach od 10 października 2022 roku do 31 października 2022 roku
w siedzibie Urzędu Gminy Rejowiec Fabryczny, ul. Lubelska 16, 22-170 Rejowiec Fabryczny, w godzinach od 8.00 – 15.00 w pokoju nr 8.

Projekt zmiany Studium wraz z prognozą oddziaływania na środowisko w trakcie wyłożenia do publicznego wglądu będzie również dostępny w wersji elektronicznej na stronie internetowej Biuletynu Informacji Publicznej Gminy Rejowiec Fabryczny.

Dyskusja publiczna nad rozwiązaniami przyjętymi w projekcie zmiany Studium odbędzie się w dniu **12.10.2022 roku** w siedzibie Urzędu Gminy Rejowiec Fabryczny **o godz. 11:00**, **w sali konferencyjnej**.
Każdy kto kwestionuje ustalenia przyjęte w projekcie zmiany Studium, może wnieść uwagi. Uwagi i wnioski należy składać do Wójta Gminy Rejowiec Fabryczny:

- na piśmie do Wójta Gminy Rejowiec Fabryczny, na adres Urzędu Gminy Rejowiec Fabryczny, ul. Lubelska 16, 22-170 Rejowiec Fabryczny,
- ustnie do protokołu w siedzibie Urzędu Gminy Rejowiec Fabryczny, ul. Lubelska 16, 22-170 Rejowiec Fabryczny,
- za pomocą środków komunikacji elektronicznej, bez konieczności opatrywania ich podpisem elektronicznym, na podany adres poczty elektronicznej: wrg@ug.rejowiec.pl

z podaniem imienia i nazwiska lub nazwy jednostki organizacyjnej i adresu, oznaczenia nieruchomości, której uwaga dotyczy, w nieprzekraczalnym terminie do dnia **23 listopada 2022 roku** włącznie.
Organem właściwym do rozpatrzenia uwag jest Wójt Gminy Rejowiec Fabryczny. Uwagi złożone po terminie pozostawia się bez rozpatrzenia.
Jednocześnie, w związku z postępowaniem w sprawie strategicznej oceny oddziaływania na środowisko, informujemy że zainteresowani mogą zapoznać się z niezbędną dokumentacją w siedzibie Urzędu Gminy Rejowiec Fabryczny, ul. Lubelska 16, 22-170 Rejowiec Fabryczny.

Wójt Gminy Rejowiec Fabryczny

KLAUZULA INFORMACYJNA O PRZETWARZANIU DANYCH OSOBOWYCH
Realizując obowiązek informacyjny wynikający z art. 13 ust. 1 i ust. 2 Rozporządzenia Parlamentu Europejskiego i Rady (UE) 2016/679 z 27.04.2016 r. w sprawie ochrony osób fizycznych w związku z przetwarzaniem danych osobowych i w sprawie swobodnego przepływu takich danych oraz uchylenia dyrektywy 95/46/WE (ogólne rozporządzenie o ochronie danych „RODO"), informuję, że:
1) Administratorem Pani/Pana danych osobowych jest Wójt Gminy Rejowiec Fabryczny, 22-170 Rejowiec Fabryczny, ul. Lubelska 16, e-mail: urzad@ug.rejowiec.pl, tel.: 82 566 42 11
2) Będziemy przetwarzać Pani/Pana dane osobowe w celu realizacji procedury zmiany Studium uwarunkowań i kierunków zagospodarowania przestrzennego gminy Rejowiec Fabryczny w części dotyczącej działek o numerach ewidencyjnych: 281/1, 281/3, 602 z obrębu Krasne w Gminie Rejowiec Fabryczny na podstawie przepisów ustawy z dnia 27 marca 2003 r. o planowaniu i zagospodarowaniu przestrzennym (Dz. U. z 2022 r. poz. 503, 1846) oraz ustawy z dnia 3 października 2008 r. o udostępnianiu informacji o środowisku i jego ochronie, udziale społeczeństwa w ochronie środowiska oraz o ocenach oddziaływania na środowisko (Dz. U. z 2022 r. poz. 1029, 1260, 1261, 1783, 1846)
3) We wszystkich sprawach związanych z przetwarzaniem Pani/Pana danych osobowych oraz realizacją przysługujących Pani/Panu praw, można skontaktować się z inspektorem ochrony danych osobowych dla Gminy Rejowiec Fabryczny za pomocą adresu e-mail: IODO@zeto.lublin.pl, pisemnie na adres: ul. Lubelska 16, 22-170 Rejowiec Fabryczny lub telefonicznie: 609-389-097
4) Pełen zakres informacji nt. przetwarzania danych osobowych znajduje się w siedzibie administratora
5) W przetwarzaniu Pani/Pana danych osobowych stosuje się ograniczenia określone w art. 8a ustawy z dnia 27 marca 2003 r. o planowaniu i zagospodarowaniu przestrzennym (Dz. U. z 2022 r. poz. 503, 1846)

6899

NIERUCHOMOŚCI

DOMY

Sprzedam. Dom po remoncie, działka 17 a, oficyna, garaż, ogrzewanie, gaz. Tel. 789 250 227.

Sprzedam. Dom piętrowy - 130 mkw., ul. Mościckiego, działka - 461 mkw. Tel. 518 144 755.

Sprzedam. Dom, garaż, działka, Nowiny, supercena. Tel. 515 959 229.

Sprzedam. Dom do zamieszkania, w cichej okolicy, Chełm. Tel. 536 423 276.

Sprzedam. Budynki, działka - 0,32 ha, Wojsławice, c. 130 000 zł. Tel. 664 927 551.

Sprzedam. Dom, 2 garaże, działka - 6 a, os. Dyrekcja Dolna Chełm. Tel. 507 965 691.

Sprzedam. Dom piętrowy - 100 mkw., działka - 4 a. Tel. 727 918 435.

Sprzedam. Nowy dom - 165 mkw., z garażem - 32 mkw., Żółtańce Kolonia gm. Chełm. Tel. 792 464 275.

Sprzedam. Dom - 140 mkw., działka - 22 ary, Łany gmina Krasnystaw, c. 330 000 zł. Tel. 573 374 267.

Sprzedam. Dom - 61 mkw., budynek gospodarczy - 94 mkw., do remontu, działka - 35 a, Klesztów. Żmudź, c. 105 000 zł. Tel. 604 573 308.

MIESZKANIA

Sprzedam. Mieszkanie - 67 mkw., 4 pokoje, ul. Szymanowskiego, parter. Tel. 507 982 778.

Wynajmę. Mieszkanie - 45 mkw., 2 pokoje, kuchnia, łazienka, I p., umeblowane, okolice Carrefoura, dla pani pracującej. Tel. 609 023 164.

Sprzedam. Mieszkanie, 2 pokoje, ul. Szymanowskiego, parter, po remoncie. Tel. 502 225 587.

Sprzedam. Kawalerka - 27 mkw., 1 piętro, ul. Słowackiego. Tel. 518 145 122.

Sprzedam. Mieszkanie - 61 mkw., 4 pokoje, po remoncie, Al. Piłsudskiego, tanio. Pilne. Tel. 603 302 764.

Sprzedam. M-3, os. Słoneczne, III p., 51 mkw., przy ul. Wieniawskiego, bez pośredników, c. 265 000 zł. Tel. 605 240 088.

Sprzedam. Mieszkanie - 44 mkw., 3 pokoje, ul. Wołyńska, c. 219 000 zł. Tel. 780 519 755.

Wynajmę mieszkanie - 36 mkw., kawalerka, ul. Bydgoska. Tel. 515 959 229.

Wynajmę mieszkanie na Bazylanach - 54 mkw., I piętro. Tel. 692 188 820.

Wynajmę. M-4, 60 mkw., parter, os. Słoneczne, częściowo umeblowane, czynsz + media + kaucja, c. 1 200 zł. Tel. 502 104 450.

Sprzedam. M-3 - 50 mkw., I piętro, ul. Połaniecka. Tel. 512 986 050.

Wynajmę mieszkanie w bloku - 36 mkw., ul. Kolejowa „Demos", umeblowana kuchnia. Tel. 516 838 189.

Stancja na ul. Wolności, dla jednej osoby spoza Chełma, dostęp do kuchni, lodówki, łazienki. Tel. 735 049 472.

Sprzedam. Mieszkanie - 68 mkw., po remoncie, 1 piętro, ul Stephensona. Tel. 515 959 229.

Sprzedam. M-3, parter, 45 mkw., do remontu, ul. Połaniecka, c. 195 000 zł. Tel. 785 447 798.

Sprzedam. Mieszkanie - 74.2 mkw., 3 pokoje, 1 piętro, ul. Kolejowa. Tel. 515 959 229.

Wynajmę. Kawalerka - 39 mkw., 1 piętro, ul. Bydgoska, c. 1000 zł. Tel. 507 982 778.

Sprzedam. Mieszkanie na ul. Armii Krajowej - 56 mkw., 3 pokoje, gaz. Tel. 502 225 587.

Sprzedam. M-3 - 49 mkw., ul. Kolejowa, 2 piętro, balkon, okna PCV, bez pośrednika, c. 182 000 zł. Tel. 785 447 798.

Sprzedam. M-4, Rejowiec, 65 mkw., II p., spółdzielcze własnościowe, z księgą wieczystą. Tel. 609 413 260.

Sprzedam. Mieszkanie na ul. Armii Krajowej, 3 pokoje, 56 mkw., pilnie. Tel. 512 400 798.

Sprzedam. Kawalerka, parter, ul. Piotra Skargi, po remoncie, piękne. Tel. 518 144 775.

Sprzedam. Kawalerka, parter, ul. Piotra Skargi, po remoncie. Tel. 512 400 798.

Wynajmę. Mieszkanie bezczynszowe - 55 mkw., 2 pokoje, balkon, dla osób pracujących, c. 1 100 zł. Tel. 604 125 947.

Sprzedam. M-3 po remoncie, umeblowane, łazienka, 4 piętro, okna plastikowe, do zamieszkania, c. 304 000 zł. Tel. 604 293 386.

Sprzedam. Mieszkanie - 75,62 mkw., ul. Andersa, parter. Tel. 573 374 267.

Sprzedam. Mieszkanie - 45,5 mkw., ul. Graniczna, c. 210 000 zł. Tel. 573 374 267.

Kupię mieszkanie do remontu. Zadzwoń i zapytaj. Tel. 669 707 262.

Wynajmę mieszkanie, 2 pokoje, kuchnia, łazienka, dla studentów, c. 1000 zł + opłaty. Tel. 602 469 322.

Wynajmę pokoje dla mężczyzn: studentów, uczących się lub pracujących, mogą być obcokrajowcy. Mieszkanie umeblowane i samodzielne, internet i TV, bez opłat licznikowych, w Chełmie. Tel. 502 265 085.

Sprzedam. Mieszkanie, ul. P. Skargi, 2 pokoje, pilnie. Tel. 518 144 911.

eprasa.pl 57d952ed1a

ZAMÓW OGŁOSZENIE przez SMS

KROK 1
Wpisz w telefonie komórkowym **dowolnej sieci** SMS z treścią ogłoszenia, podając kolejno:
- kod rubryki (wybierając właściwy z listy obok)
- treść ogłoszenia (podać koniecznie numer telefonu kontaktowego, w przypadku stacjonarnego należy wpisać numer kierunkowy)

PRZYKŁAD ST.zwr.Oddam szczeniaczka w dobre ręce.tel. (82) 555-00-33, 012-345-678
Pomiędzy wyrazami w treści ogłoszenia należy robić odstępy.
SMS z ogłoszeniem może zawierać maksymalną ilość znaków* włącznie z kodem rubryki (za znak uważamy literę, cyfrę, spację, znak interpunkcyjny itd.)
Nie należy używać polskich znaków (ł, ś, ń, ź, ć, ż, ę, ą).

KROK 2
OGŁOSZENIA DROBNE
DO 60 ZNAKÓW
Wyślij SMS z treścią ogłoszenia pod numer **74567**
Koszt SMS-a **4,92 zł z VAT**
W przypadku przekroczenia 60 znaków, ogłoszenie nie będzie zaakceptowane.

OGŁOSZENIA W DZIALE USŁUGI (bez ramki)
DO 60 ZNAKÓW
Wyślij SMS z treścią ogłosznia pod numer **79567**
Koszt SMS-a **11,07 zł z VAT**
W przypadku przekroczenia 60 znaków, ogłoszenie nie będzie zaakceptowane.

DO 100 ZNAKÓW
Wyślij SMS z treścią ogłoszenia pod numer **91991**
Koszt SMS-a **23,37 zł z VAT**
W przypadku przekroczenia 100 znaków, ogłoszenie nie będzie zaakceptowane.

OGŁOSZENIA W RAMCE USŁUGI LUB INNE
DO 90 ZNAKÓW
Wyślij SMS z treścią pod numer **91991**
Koszt SMS-a **23,37 zł z VAT**
W przypadku przekroczenia 90 znaków, ogłoszenie nie będzie zaakceptowane.

Po zweryfikowaniu ogłoszenia przez Dział Ogłoszeń pod względem jego zgodności z zasadami określonymi w regulaminie zamieszczania ogłoszeń przez SMS, otrzymasz potwierdzenie przyjęcia lub odrzucenia ogłoszenia.
Ogłoszenie ukaże się w najbliższym poniedziałkowym wydaniu „Super Tygodnia Chełmskiego", jeżeli wyślesz je do czwartku do godz. 12.00**
Treść ogłoszenia powinna być zgodna z obowiązującym regulaminem Super Tygodnia Chełmskiego.

* W przypadku przekroczenia dopuszczalnej liczby znaków, Dział Ogłoszeń zastrzega sobie prawo do modyfikacji treści ogłoszenia lub jego nieopublikowania.
** Dział ogłoszeń zastrzega sobie prawo do nieopublikowania ogłoszenia w podanym wyżej terminie z powodów technicznych lub w przypadku przesunięcia daty wydania. W takiej sytuacji ogłoszenie zostanie opublikowane w pierwszym możliwym terminie.
Opłata z tytułu przesłania niezgodnego SMS-a nie podlega zwrotowi.
Wszelkie uwagi, pytania oraz reklamacje prosimy kierować na adres:
Biuro Reklam i Ogłoszeń, 22-100 Chełm, ul.: Lubelska 31
tel. 82 565 27 05
e-mail: reklama@supertydzien.pl

NAZWA	PREFIKS	BRAMKI	TARYFY	LICZBA ZNAKÓW
Ogłoszenie DROBNE	ST	74567	4,92 PLN z VAT	do 60
Ogłoszenie USŁUGI BEZ RAMKI	ST	79567	11,07 PLN z VAT	do 60
		91991	23,37 PLN z VAT	do 100
Ogłoszenie USŁUGI LUB INNE W RAMCE	STC	91991	23,37 PLN z VAT	do 90

RUBRYKI

KATEGORIA	PREFIKS
motoryzacja	mot
kupię	kp
zamienię	zam
wynajmę	wyn
usługi	usl
sprzedam nieruchomości	spn
sprzedam inne	spi
zwierzęta	zwr
inne	i
zdrowie i medycyna	zim
rolnicze	rol
nauka	nk
szukam pracy	sp
dam pracę	dp

Wynajmę oficynę: pokój, kuchnia, łazienka, c.o. węglowe, dla emerytów lub osób pracujących, osiedle Rejowiecka, c. 700 zł + opłaty licznikowe. Tel. 792 536 135.

Wynajmę mieszkanie - 49 mkw., 2 pokoje, niski czynsz, miejsce parkingowe, wspólnota mieszkaniowa, Chełm, ul. Małachowskiego. Tel. 509 252 788.

Sprzedam. Mieszkanie przy ul. Świętego Mikołaja 9, 63 mkw., 3 pokoje, III p. Tel. 692 327 985.

Sprzedam. M-3, 2 pokoje, kuchnia, łazienka, WC, duży balkon, c. 320 000 zł. Tel. 516 172 031.

Wynajmę. Stancja dla studentów, Chełm ul. Słowackiego, c. 1 000 zł plus opłaty. Tel. 795 590 504.

Sprzedam. M-5 - 100 mkw., przy ul. Bydgoskiej, ogrzewanie MPEC, c. 440 000 zł. Tel. 579 641 904.

Wynajmę. Mieszkanie - 57 mkw., parter, wspólnota Zibi. Tel. 666 655 083.

Sprzedam. Mieszkanie do remontu - 37 mkw., c. 190 000 zł. Tel. 729 840 065.

Sprzedam. Kawalerka na os. Dyrekcja, Chełm. Tel. 575 005 351.

Sprzedam. Mieszkanie na os. Zachód, 2 pokoje. Tel. 575 005 351.

Sprzedam. Mieszkanie do remontu, na parterze. Tel. 725 005 351.

Wynajmę kawalerkę, nieumeblowana, osiedle Bazylany, c. 800 zł. Tel. 535 534 670.

LOKALE

Wynajmę lokale: 30 mkw., po zakładach fryzjerskich, ul. Lwowska 45 b, bardzo dobre warunki, wszystkie media. Tel. 504 020 630.

Sprzedam. Lokal na cele użytkowe o powierzchni 24 mkw., Aleja Żołnierzy I Armii Wojska Polskiego 41B. Tel. 606 274 906.

Wynajmę. Lokal przy ul. Metalowej, gm. Chełm. Tel. 792 464 275.

Wynajmę lokal handlowo-usługowy - 90 mkw., ul. Powstańców Warszawy 9. Tel. 506 145 276.

Sprzedam mieszkanie bezczynszowe, 71 mkw., dwa balkony (wschód-zachód), I piętro, Zamość, ul. Poprzeczna. Cena: 550 000 zł. Tel. 608 793 244.

Sprzedam mieszkanie do remontu, Zamość, 52mkw., II piętro, 2 pokoje. Tel. 539 681 533.

Wynajmę kawalerkę 31 mkw., ul. Kiepury, obok ZUS. Cena: 960 zł + media. Tel. 600 265 531.

Do wynajęcia mieszkanie w bloku, 50 mkw., 2 pokoje, kuchnia. Tel. 733 851 482.

DZIAŁKI

Sprzedam. Działka budowlana - 31 a, Tytusin, przy szosie, wszystkie media przy działce. Tel. 669 511 108.

OGŁOSZENIE O PRZETARGU

Miejskie Przedsiębiorstwo Energetyki Cieplnej Spółka z o.o. w Chełmie
o g ł a s z a
przetarg pisemny nieograniczony na sprzedaż nieruchomości zabudowanych położonych w Chełmie według poniższej tabeli:

Lp.	Adres nieruchomości / przeznaczenie w palnie zagosp. przest. M. Chełm	Nr działki	Obręb	Nr KW LU1C	Powierzchnia działki w m²	Powierzchnia budynku w m²	**Termin przetargu *(części jawnej)***	Cena wywoławcza (zł)	**Razem cena wywoławcza (zł)**	Wysokość wadium (zł)	**Termin wpłaty wadium**
1	ul. Karłowicza 4A symbol MW-16	347/4	22	00067712/3	356,00	127,89	07 listopada 2022 r.	64 000,00	**364 000,00**	**36 400,00**	**03.11. 2022r.**
2.	ul. H.Wieniawskiego Nr 11 symbol MW-8	347/11	22	00067712/3	289,00	115,00		69 000,00			
3.	ul. Wirskiego 16 symbol MW-19	347/20	22	00067712/3	268,00	115,10		69 000,00			
4.	ul. Wolności 3 C symbol MW-39	300/12	23	00055478/3	285,00	237,27		119 000,00			
5.	ul. Połaniecka 2A symbol MW-13	300/51	23	00055478/3	105,00	66,12		43 000,00			

Sprzedaż nieruchomości podlega zwolnieniu od podatku VAT.
Opłata z tytułu użytkowania wieczystego gruntu ustalana i naliczana jest przez Urząd Miasta Chełm.
Obecnie nieruchomość z poz. Nr 3 z powyższej tabeli, jest wynajmowana na podstawie umowy najmu.
Zgodnie z art. 678 Kodeksu cywilnego potencjalny nabywca wstępuje w stosunek najmu na miejsce zbywcy.
Wraz z nabyciem nieruchomości oznaczonej numerem 347/4, w cenie nabycia, nabywca ustanowi na czas nieoznaczony służebność przesyłu na rzecz Miejskiego Przedsiębiorstwa Energetyki Cieplnej Spółka z o. o. w Chełmie na sieć ciepłowniczą i telemetryczną.
Miejskie Przedsiębiorstwo Energetyki Cieplnej sp. z o.o. w Chełmie nie wyraża zgody na złożenie oferty częściowej.
Oferta Oferenta musi obejmować cenę za wszystkie nieruchomości łącznie.
DANE DOTYCZĄCE PRZETARGU:
Pisemne oferty należy składać w terminie do dnia 03 listopada 2022 r. do godziny 14:00, w zamkniętej kopercie opisanej w następujący sposób *„Oferta przetargowa na zakup nieruchomości w Chełmie. Nie otwierać przed dniem 07.11.2022 r. do godz. 12:00"* **za pośrednictwem poczty, poczty kurierskiej na podany adres: Miejskie Przedsiębiorstwo Energetyki Cieplnej Spółka z o.o., 22-100 Chełm, ul. Towarowa 9 lub osobiście w siedzibie Spółki** (*z zachowaniem wyżej wskazanego terminu, przy czym decydująca jest data wpływu oferty do Sekretariatu na dziennik podawczy*).
Część jawna przetargu odbędzie się w dniu 07 listopada 2022 roku, o godzinie 12:00 w siedzibie Spółki w Chełmie, ul. Towarowa 9, I piętro, w sali nr 50.
Przed przystąpieniem do przetargu uczestnik jest zobowiązany zapoznać się z przedmiotem przetargu oraz *Informacją i warunkami przetargu pisemnego nieograniczonego na sprzedaż przedmiotowych nieruchomości.*
Przetarg może się odbyć, chociażby wpłynęła tylko jedna oferta spełniająca warunki określone w ogłoszeniu o przetargu.
Organizatorowi przetargu przysługuje prawo odwołania przetargu bez podania przyczyny oraz prawo zamknięcia przetargu bez wybrania którejkolwiek z ofert.
Wadium, o którym mowa w powyższej tabeli, należy wnieść w pieniądzu polskim na rachunek Miejskiego Przedsiębiorstwa Energetyki Cieplnej Spółka z o. o. w Chełmie nr: 83 1240 2223 1111 0000 3577 0358, tytułem: *„Wadium przetarg na sprzedaż nieruchomości".* Dniem dokonania wpłaty jest dzień uznania rachunku Spółki.
- Wadium wpłacone przez oferenta, który wygra przetarg zostanie zaliczone na poczet ceny nieruchomości, natomiast pozostałym uczestnikom przetargu zostanie niezwłocznie zwrócone na wskazany przez nich rachunek bankowy.
- Wadium przepada na rzecz sprzedającego, jeżeli oferent, którego oferta została przyjęta, uchyli się od zawarcia umowy sprzedaży w formie aktu notarialnego w terminie do 14 dni od dnia przeprowadzenia przetargu
Nabywca, który w określonym terminie nie uiści ceny nabycia traci prawa wynikające z przybicia oraz złożone wadium.
Szczegółowa informacja i warunki przetargu znajdują się w zakładce „Przetargi" na stronie internetowej Spółki: **www.mpec.chelm.pl**
Nieruchomości będące przedmiotem przetargu można oglądać od dnia ogłoszenia przetargu do dnia wpłaty wadium, po wcześniejszym uzgodnieniu terminu pod niżej podanym numerem telefonu.
Dane teleadresowe, pod którym można uzyskać szczegółowe informacje:
Dział Pracowniczo Administracyjny, pokój nr 49; nr tel. 82 565-34-51 do 53 wew. 190.

Chełm, dnia 03.10.2022 r.

6896

eprasa.pl 57d952ed1a

SKUP GORCZYCY, CZARNEGO BZU, JABŁEK
TADEX-POL
TADEUSZ NOWACZEWSKI
Białopole, ul. Żołnierzy I AWP 22a
Buśno 86a
510 399 131, 504 031 981
Możliwość założenia skupu!
6922

SŁAW BUD
USŁUGI OGÓLNOBUDOWLANE
USŁUGI MINIKOPARKĄ
WYSOKA JAKOŚĆ W ROZSĄDNEJ CENIE!
REMONTY MIESZKAŃ
PRACE WYKOŃCZENIOWE
USŁUGI GLAZURNICZE
ELEWACJE I WIELE INNYCH
510 730 741
6085

USŁUGI KOMINIARSKIE
• SPRAWDZANIE
• CZYSZCZENIE
• UDRAŻNIANIE PRZEWODÓW:
› KOMINOWYCH
› WENTYLACYJNYCH
• PRZEGLĄDY OKRESOWE
tel. 501 145 125
5903

Przewóz osób i paczek
Wyjazdy z Polski: wtorek i piątek
Powroty do Polski: środa i sobota
Przemek
Holandia
Belgia
Niemcy
Polska
+48 665 372 558
+32 488 244 817
/busprzemek
4160

Sprzedam. Działka - 30 a, rolno-budowlana z budynkiem letniskowo-gospodarczym, Ruda-Kolonia, c. 45 000 zł. Tel. 602 578 888.

Sprzedam. Ziemia rolna użytkowana - 2,25 ha, las - 0,33 a, koło rzeki Uherki, Czułczyce. Tel. 605 363 307.

Sprzedam. Działka - 0,29 ha, dom drewniany do remontu, inst. wodn-kan., ogrodzona, Huta 79 gm. Wojsławice. Tel. 697 840 147.

Sprzedam. Działka rolna w Okszowie - 67 a. Tel. 507 663 213.

GÓRSKI

GÓRSKI NIERUCHOMOŚCI, Zamość, Rynek Solny 1. Tel. 84-639-10-59, www.kgorski.pl. SPRAWDZONE NIERUCHOMOŚCI z adresami. Tel. 511 685 188.

• SCHODY • SZTACHETY
• DESKA podłogowa i elewacyjna
• BLATY, PARAPETY, STOŁY, KANTÓWKI
• TARCICA SUCHA, MOKRA, RÓŻNA
tel. 609 413 767, 82 563 74 62
1304

DOMENA

Wynajem: Do wynajęcia lokale o łącznej powierzchni: 350 mkw. Piwnica - 120 mkw., I p. - 180 mkw., II p. - 55 mkw., położone na Karolówce w Zamościu, c. brutto 30 zł/ mkw.

Oferujemy adaptację projektów, uzyskanie pozwolenia na budowę oraz pełnienie funkcji kierownika budowy.

Działki w bardzo atrakcyjnej lokalizacji, blisko Starówki na zadbanym os. św. Piątka.

Działka o pow. 859 mkw., w Zamościu, przy ul. Milera, c. 239 tys. zł.

Działka o pow. 0,18 ha położona przy ul. Janowickiej w Zamościu, c. 75 tys. zł.

Nieruchomość rekreacyjno-wypoczynkowa z działającą agroturystyką - dom z działką o pow. 0,38 ha z bezpośrednim dostępem do zbiornika wodnego, Krynice.

Dom drewniany do remontu na działce 2,71 ha w centrum Roztocza, położony w miejscowości Hucisko oraz działki w Starej Hucie, c. 165 tys. zł.

Działka o pow. 0,38 ha w miejscowości Stara Huta, c. 110 tys. zł oraz działka o pow. 1,56 ha w miejscowości Hucisko, c. 100 tys. zł.

Dom w stanie surowym położony w Zamościu przy ul. Pszenicznej, c. 425 tys. zł.

Dom murowany, wolnostojący plus budynek mieszkalny oficyny z garażem, położony na przyjemnym osiedlu niedaleko Starówki, przy ul. Mokrej w Zamościu. Działka o pow. 551 mkw., c. 528 tys. zł.

Działki o pow. 750, 816, 1113, 1244 mkw., położone przy ul. Krasińskiego, os. Karolówka, c. 150 zł/1 mkw.

DOMena Nieruchomości Budownictwo, ul. Grecka 6, Zamość. Hotel Renesans, www.domenazam.pl. Tel. 84 638 40 87. Tel. 603 470 683.

Działka budowlana o pow. 0,1410 ha położona w Bodaczowie, gm. Szczebrzeszyn, c. 105 tys. zł.

Działki na osiedlu św. Piątka w fajnych lokalizacjach, różne powierzchnie.

Ciekawe działki inwestycyjne z budynkiem po remoncie o pow. użytkowej 420 mkw. z wagą przemysłową, ul Błonie-Zamość

Działki budowlane o pow. około 0.30 ha położone w miejscowości Tarnawatka, c. 120 tys. zł.

Wykonujemy szybko i tanio audyty energetyczne wszelkich budynków w ramach projektu CZYSTE POWIETRZE.

Wynajem: Bardzo ładne mieszkanie o pow. 54 mkw., położone przy ul. Kiepury, parter, cena wynajmu: 1800 zł.

Przestronne mieszkanie z ogródkiem o pow. 77,01 mkw., ul. Zamoyskiego, c. 450 tys. zł.

Siedlisko z dużą działką rolną o pow. 2,9029 ha plus działki łąki o pow. 0,78ha, Kmiczyn Kolonia, gm. Łaszczów, c. 180 tys. zł.

EURO-DOM

Biuro Nieruchomości (obok D.T. Tomasz) zlokalizowane pomiędzy ul. Gminną i ul. Hrubieszowską. „EURO-DOM", ul. Hrubieszowska 2. Tel. 84-639-19-89, www.euro-dom-zamosc.gratka.pl Tel. 507 723 139.

Działki Jarosławiec - 1199 mkw., c. 119 tys. zł.

Sprzedam dom, Siedliska, 211,6 mkw na działce 9 a, c. 360 tys. zł

Restauracja Zamość 246 mkw., 550 tys. zł.

Działka Stary Zamość, 69 a, 135 tys. zł.

Działki Lipsko Polesie: 14,5 a i 15 a, c. 125 tys. zł.

Mieszkanie, ul. Piłsudskiego, 46 mkw., c. 257 tys. zł.

Wynajem: mieszkanie, ul. Piłsudskiego, 36 mkw., c. 1500 zł bez mediów.

NIERUCHOMOŚCI INNE

Sprzedam. Garaż murowany, nowy, ul. Hrubieszowska 102, obok Auto-Gaz, ogrodzony zespół garażowy, c. 39 500 zł. Tel. 508 209 568.

Małe parterowe domy bezczynszowe
DLA SENIORA
Bez schodów, z ogródkiem, z miejscem postojowym
Powierzchnia 38 m² lub 56 m²
Chełm, ul. Kolejowa 124, tel. 604 911 322

Las mieszany 60-letni - 5,24 ha, Ujazdów, gm. Hańsk, c. 220 000 zł. Tel. 509 165 151.

Sprzedam. Garaż murowany - 19 mkw., osiedle Słoneczne, c. 30 000 zł. Tel. 785 447 798.

Wynajmę. Oficyna: pokój, kuchnia, łazienka, dla osoby pracującej. Tel. 503 441 250.

Kupię garaż murowany w Chełmie. Tel. 605 657 046.

USŁUGI

Elewacje, tynki wewnętrzne, wykończenie wnętrz, docieplenie budynków, gładzie. Tel. 730 658 803.

Piaskowanie, dojazd do klienta. Tel. 501 606 240.

Transport rzeczy, sprzątanie piwnic, działek, mieszkań. Tel. 788 213 681.

Chemia, matematyka, fizyka - korepetycje. Tel. 661 119 284.

Pranie tapicerki meblowej i samochodowej. Tel. 507 776 737.

Usługi remontowo-budowlane, malowanie, gładź, glazura, zabudowa wieka itp. Tel. 798 481 571.

Kruszenie węgla u klienta, groszek na ekogroszek. Tel. 508 724 723.

Anteny, dekodery TV SAT, instalacje, strojenie, naprawy, każdy system. Tel. 508 374 308.

Malowanie dachów. Tel. 516 964 592.

TYNKI - maszynowe, gipsowe, cementowo–wapienne. Tel. 506 396 999

Glazura, terakota, gładź, sufity podwieszane, tapetowanie, malowanie. Tel. 797 575 587.

Usługi ogrodnicze: koszenie, cięcie, pielęgnacja, zamiatanie, sprzątanie terenów zewnętrznych. Tel. 785 231 548.

Budowa domów, dachy, remonty, łazienki, hydraulika, elektryka, poddasze, dachy mycie i malowanie, elewacje, ogrodzenia. Tel. 507 295 530.

Budowa domów drewnianych (modułowe). Tel. 507 295 530.

Cyklinowanie bezpyłowe, parkiety, panele. Tel. 602 324 113.

ROLNICTWO

MASZYNY

Kupię ciągniki, przyczepy. Tel. 669 681 711

Sprzedam. Przyczepa 3,5 t., przyczepa 1 oś z rozrzutnika, wóz metalowy platforma. Tel. 691 742 826.

Sprzedam. Taśmociąg do jabłek, waga metalowa do 50 kg. Tel. 500 101 015.

Sprzedam. Kombajn Bizon, pług 5-skibowy, brony, wał posiewny, c. do uzg. Tel. 606 711 569.

Sprzedam. Przyczepa 1 oś, 3x150x40 cm, wóz metalowy, brony, pługi, kultywator, opryskiwacz. Tel. 691 742 826.

Sprzedam. Kopaczka ciągnikowa do ziemniaków, po kapitalnym remoncie, c. do uzg. Tel. 603 128 527.

PIWNICE OGRODOWE
KOMORY GROBOWE ■ SZAMBA
Sprzedaż
Transport
Montaż
Kompleksowe roboty ziemne
Komory grobowe
Piwnice ogrodowe typu „Loch"
Szamba
Zbiorniki 5, 10, 12, 15 tysięcy litrów
Produkt zastrzeżony
SYSTEM RATALNY
www.nor-kam.pl
tel. 604 258 380
4153

Joanna Frączek
Mobilna Szkoła językowa
zaprasza na kreatywne zajęcia z języka angielskiego z maluchami od 3. roku życia, zajęcia wyrównujące, konwersacje oraz przygotowanie do egzaminów.
501 940 048
6894

eprasa.pl 57d952ed1a

TOP-BUD
Dom pod klucz!
Posadzki (mixokretem)
Tynki (każdy rodzaj)
docieplenia (zewnetrzne, wewnętrzne)
wykończenie wnętrz
tel. 602 652 247
8732

NAPRAWY W DOMU
PRALKI · ZMYWARKI
CHŁODZIARKO-ZAMRAŻARKI
✓CHŁODNICTWO
✓KLIMATYZACJA
82 565 70 42
ZAKŁAD OBSŁUGI TECHNICZNEJ
Chełm, ul. Wieniawskiego 11a
1269

P.K.TRANS
KOMPLEKSOWE PRZEPROWADZKI
TRANSPORT
TEL: 500-152-192
1629

PIASEK budowlany
PIASEK do mixokreta
ZIEMIA ogrodowa
ŻWIRY budowlane
KRUSZYWA ogrodowe
KRUSZYWO drogowe
TRANSPORT WYWROTKAMI
• do 5 T • do 10 T • do 20 T • do 25 T
PPHU Szymański
Chełm, Kolejowa 45A
510 67 13 14
3810

DREWNO OPAŁOWE I KOMINKOWE
GRAB, BRZOZA, OLCHA, DĄB
Szeroki wybór
Dowozimy
Zapraszamy na plac
TARTAK ZOLD WOOD, Rakołupy Duże tel. 513-303-650
6758

Garaże Blaszane, Hale, Magazyny, Kojce dla psów
MOCNA KONSTRUKCJA! - OCYNK
TYLKO U NAS WZMOCNIONY TRAPEZ BLACHY!
ROBSTAL.pl
robert-kurnik
Transport Montaż Gratis!
Krótkie terminy, Raty!
509 038 426, 696 753 588, 82 570 92 04
6518

Sprzedam. Rozrzutnik jednoosiowy, pług, kultywator. Tel. 518 729 997.

Sprzedam. Śrutownik, opony używane 14,9 x 28. Tel. 787 498 304.

Sprzedam. Brony, lejek, krajzega, 2 borty rozrzutnika, silnik 4 kW, dwie osie. Tel. 691 742 826.

Sprzedam. Pług podorywkowy, 5-skibowy, nowe lemiesze, c. 1 600 zł. Tel. 506 291 700.

ZWIERZĘTA

Sprzedam. Gołębie, boki i szaryki, siwe i czerwone, górniaki, murzyny. Tel. 511 726 923.

Sprzedam. Prosięta tuczniki, krowa po ocieleniu, jałówki cielne. Tel. 505 536 190.

Skup bydła i cieląt, tel. 517 055 016, 578 221 373.

Sprzedam. Dorosłe kaczory, kaczkę, małe kaczątka. Tel. 577 970 424.

Sprzedam. Kozioł duży, łagodny, kozy, królik niebieski - 5 kg, samiec i młode. Tel. 512 396 552.

Sprzedam. Tucznik, prosiaki, krowa cielna, jałówka cielna, c. do uzg. Tel. 505 536 190.

Sprzedam. Gołębie; boki żółte, siwe, szaryki żółte, siwe, masłowe, górniaki. Tel. 511 726 923.

Sprzedam. Perliczki, 3 kolory do wyboru. Tel. 603 151 353.

Sprzedam jałóweczki od krów mlecznych. Tel. 510 352 315.

Kurki odchowane, Ruszów. Tel. 502 049 986.

INNE

Sprzedam. Pług 5-skibowy, zagonowy, koła do przyczep 825x20, części do kopaczki, c. do uzg. Tel. 606 711 569.

Sprzedam. Miód wielokwiatowy, spadziowy, mniszkowy, z własnej pasieki, c. 35 zł. Tel. 603 583 234.

Sprzedam. Kopaczka do ziemniaków, śrutownik, kierat. Tel. 787 498 304.

Sprzedam. Siano bele, extra, bez goryczki, czerwcowe, z dowozem. Tel. 662 208 232.

Kupię lucernę, koniczynę, pestki dyni, fasolę. Tel. 500 717 972.

Sprzedam. Nasiona wyki jarej. Tel. 724 107 863.

Sprzedam. Krajzega, silnik 7 kW, beczki 200 litrów. Tel. 662 541 677.

Sprzedam gorczycę, c. 5,50 zł/kg. Tel. 825 775 481.

Sprzedam. Żyto - ok. 6 ton, nawóz fosforowy, azoty. Tel. 500 101 015.

Sprzedam. Ziemniaki triada, magnolia, nieprzebrane, przebrane, c. 1 zł/kg. Tel. 697 776 706.

Sprzedam. Ziemniaki żółte ekologiczne: ibis i jelly, bardzo smaczne, c. 1,50 zł/kg. Tel. 506 422 966.

Sprzedam. Ziemniaki żółte, smaczne, tajfun, korona, c. 1,50 zł/kg. Tel. 516 194 007.

Sprzedam. Nasiona tymianku, 2022 r., po „petkusie", c. 320 zł. Tel. 724 019 510.

Sprzedam. Ziemniaki tajfun, bellarosa, c. 110 zł/100 kg. Tel. 694 237 263.

PRACA

DAM PRACĘ

Zatrudnię. Do rąbania drewna, kopania ogrodu, robienia porządków. Tel. 512 170 160.

Zatrudnię dietetyka. Tel. 518 144 911.

Zatrudnię sprzedawcę na stacji paliw Moya. Tel. 602 688 285.

Zatrudnię mężczyznę do gospodarstwa z zakwaterowaniem. Tel. 510 352 315.

PRACA W BELGII. Poszukujemy podwykonawców do realizacji robót budowlanych na terenie Belgii. Wymagania: posiadanie jednoosobowej działalności gospodarczej lub chęć jej założenia oraz posiadanie aktualnego formularza A1. Fagus International sp. z o.o. Tel. 668 211 573.

DAM pracę w UE. Wysokie zarobki. Murarzy, wykończeniowców, G/K, glazurników, stolarzy, cieśli i innych. Tel. 602 471 977

Fryzjera zatrudnię. Tel. 660 045 909.

Klinika apiterapii, terapii propolisowej szuka osoby ze znajomością marketingu, handlu, dyspozycyjną, kat. b., Chełm i okolice. Tel. 502 182 797.

Zatrudnię na stanowisko asystenta projektanta w branży elektrycznej. Tel. 697 270 063.

Zatrudnię asystenta kierownika budowy w branży elektrycznej. Tel. 697 270 063.

Praca dla 2 osób, z własnym transportem, uprzątnięcie warsztatu. Tel. 605 222 313.

Zlecę wykonanie instalacji elektrycznej w garażu blaszanym, pilnie, Chełm. Tel. 790 287 128.

SZUKAM PRACY

Cięcie drewna, krzaków, sprzątanie posesji, piwnic, koszenie, malowanie. Tel. 608 109 567.

BAUTER
FOR PROFESSIONALS
DOCIEPLENIA TERMOIZOLACJA CIENKOWARSTWOWA
wewnętrzna i zewnętrzna na wszystkich podłożach.
tel. +48 728 950 227
6842

Pomogę w ogrodzie, sprzątanie i mycie okien. Tel. 733 083 782.

Wrzucanie węgla, cięcie drewna, koszenie, wycinka, narzędzia własne. Tel. 608 800 380.

Murarz-tynkarz, docieplenia, wszelkie prace budowlane. Tel. 511 681 542.

Szukam pracy jako opiekunka do osoby starszej chodzącej lub do dziecka. Tel. 515 944 065.

Prace ogrodowe, koszenie, malowanie ogrodzeń, przycinka żywopłotów i choinek, rąbanie drewna itp. Tel. 518 908 516.

Zaopiekuję się osobą starszą lub dzieckiem. Tel. 514 701 155.

Opiekunka do osoby starszej, mam doświadczenie. Tel. 661 448 041.

Podejmę się opieki nad osobą starszą (mam doświadczenie), na os. Dyrekcja Dolna w Chełmie. Tel. 698 516 411.

Zaopiekuję się starszą panią, posprzątam, od zaraz, c. 15 zł/h. Tel. 519 467 651.

Wykonam wszelkie prace budowlane. Tel. 513 936 811.

Szukam pracy jako opiekunka z doświadczeniem. Tel. 786 629 829.

Opiekunka do osoby starszej, dzieci, sprzątanie. Tel. 604 196 531.

DOM I OGRÓD

AGD/RTV

Sprzedam chłodziarko-zamrażarkę, c. do uzg. Tel. 791 432 245.

Sprzedam. Suszarka do ubrań Samsung, mało używana, 9 kg wsadu. Tel. 575 383 234.

Sprzedam. Kuchnia gazowa Mastercook, 4 palniki, stan bardzo dobry. Tel. 577 970 424.

Sprzedam. Lodówka Polar, używana, stan dobry, 168 cm wysokości, c. 300 zł. Tel. 793 177 989.

MEBLE

Sprzedam. Kanapa rozkładana, po renowacji, kolor szary, c. 680 zł. Tel. 507 841 669.

Wywiozę meble, gruz, złom, przeprowadzki. Tel. 518 145 122.

Sprzedam. Szafa z szufladami 74 x 55 x 200 cm, olcha, witrynka 74 x 39 x 200 cm, c. 450 zł. Tel. 505 497 363.

Sprzedam. Słupek pokojowy, 45x210 cm, c. 150 zł, szafa z nadstawką 90x210 cm, c. 150 zł, krzesła z PRL, c. 50 zł, dowóz. Tel. 790 287 128.

Sprzedam. Wersalka 200/120 cm, niebieska, używana, stan średni. Tel. 577 967 757.

POZOSTAŁE

Sprzedam. Piec na wszystkie rodzaje opału, c. 5500 zł. Tel. 661 426 209.

ZDROWIE I URODA

Masz problem z alkoholem? Chcesz przestać pić? Zadzwoń od 8 do 21. Tel. 518 757 967.

Zatrudnimy dietetyczkę. Tel. 518 144 775.

Poradnia rehabilitacji Biłgoraj, otwarcie w październiku. Tel. 570 915 670.

BUDOWLANE

Zatrudnię do remontu mieszkania. Tel. 518 145 122.

Sprzedam. Drzwi zewnętrzne lewe i prawe, betoniarka 250 m3, c. 2500 zł. Tel. 510 287 137.

Kamień do murowania fundamentów, piasek niesotr z kopalni, transport. Tel. 783 208 297.

MATRYMONIALNE

Poznam panią do 60 lat, cel: stały związek. Tel. 509 494 968.

Fajny gość pozna Panią do 55 lat, cel do uzgodnienia. Tel. 730 682 505.

RÓŻNE

Sprzedam. Kożuch damski w kolorze beżowym, z czarnym obszyciem, na 160-170 cm wzrostu c. 200 zł. Tel. 607 597 553.

AGD, pralki, kuchenki, telewizory LED, kosiarki, narzędzia elektryczne, złom, odbiorę bezpłatnie. Tel. 504 530 399.

Odbiorę złom własnym transportem, każda ilość. Tel. 509 063 790.

Sprzedam. Meble do sklepu spożywczego, regały na pieczywo, warzywa, krajalnice, wózki, biurka, boksy. Tel. 508 209 568.

KREDYTY HIPOTECZNE
KREDYTY GOTÓWKOWE
KREDYTY FIRMOWE
Najlepsze oferty wielu banków w jednym miejscu!
całkowicie za darmo
profesjonalnie
szybko
518 524 828

Specjalizujemy się w pracach na wysokościach oraz wynajmie podnośnika koszowego 15 m.
OFERUJEMY
Mycie i malowanie dachów
Mycie i odgrzybianie elewacji
Mycie i impregnacja kostki brukowej
Prace malarsko budowlane
Wynajem podnośnika koszowego 15 m
Wycinka drzew i pielęgnacja zieleni
Montaże reklam
UP MAX
790 332 224
www.maxup.pl
kontakt@maxup.pl
6133

eprasa.pl 57d952ed1a

Agnieszka Białasz
665 751 038

PROFESJONALIŚCI W NIERUCHOMOŚCIACH
Chcesz SPRZEDAĆ lub KUPIĆ MIESZKANIE, DOM, a może DZIAŁKĘ?
ZRÓB TO Z NAMI!
Zadzwoń aby dowiedzieć się więcej!
PÓŁNOC NIERUCHOMOŚCI
Darmowa konsultacja na temat twojej nieruchomości

Patrycja Szmagalska
518 524 828

EKSPERT RADZI

Kupujesz mieszkanie? Pamiętaj o kosztach ukrytych

Poszukujesz mieszkania, a to które upatrzyłeś, kusi wyjątkowo niską ceną? Nie zapomnij, że jako nabywca ponosisz także dodatkowe koszty. Jakie? To wyjaśnia agentka Północ Nieruchomości w Chełmie Agnieszka Białasz.

Aby uniknąć zaskoczenia podczas kupna mieszkania, warto już na etapie planowania zakupu nieruchomości dokładnie określić wszystkie zobowiązania finansowe, nawet te na pozór niewielkie. Niektóre można negocjować i zminimalizować ich wysokość, a innych nie. A zatem do rzeczy!

Opłaty związane z nieruchomością

Wyobraź sobie, że wertujesz ogłoszenia i nagle odkrywasz wymarzone mieszkanie. Co więcej, jest wyjątkowo atrakcyjne cenowo. Kosztuje dokładnie tyle, ile możesz przeznaczyć na nowe lokum. Ale uważaj! Niewiedza może Cię słono kosztować. I nie chodzi tylko o pieniądze.

Kupując mieszkanie, musimy liczyć się z kosztami ukrytymi. – Do najczęściej spotykanych możemy zaliczyć: opłaty notarialne, podatek od nieruchomości, opłaty sądowe, koszty związane z kredytem oraz podatek od kupna mieszkania – wyjaśnia agentka Północ Nieruchomości **Agnieszka Białasz**. Pamiętaj, że lista nie pozostaje zamknięta, ponieważ przypadki bywają różne i często mogą pojawić się kolejne wydatki. O jakich kosztach mowa? – Opłaty notarialne to wydatek rzędu kilku tysięcy złotych. Przy czym, przy zakupie nowego mieszkania od dewelopera klient płaci podatek VAT, który jest wliczony w cenę nieruchomości. Przy zakupie nieruchomości z rynku wtórnego kupujący płaci z kolei podatek od czynności cywilnoprawnych (PCC), który nie jest wliczany w cenę lokalu. Często jednak pobraniem tej opłaty zajmuje się notariusz podczas podpisywania umowy. Wśród opłat, które musisz uwzględnić, są opłaty sądowe, czyli wpisy do księgi wieczystej. Koszt to 200 zł za każdy wpis, w tym m.in. wpis hipoteki przy zakupie na kredyt oraz wpis prawa własności. Jeśli nieruchomość nie ma księgi wieczystej, wniosek o jej założenie to koszt ok.60 zł – zaznacza agentka.

Opłaty związane z kredytem hipotecznym

Przy zakupie mieszkania finansowanego kredytem hipotecznym musimy uwzględnić również koszty związane z kredytem. Są to więc koszty odpisu z księgi wieczystej, promesy kredytowej, operatu szacunkowego, ubezpieczenia nieruchomości, ubezpieczenia na życie oraz prowizji za udzielenie kredytu. Lista jest długa, a oszacowanie kosztów związanych z kredytem, jak widać trudne. Wiele zależy od tego, jak skonstruowana jest umowa i jaka jest polityka banku.

Warto pamiętać jeszcze o jednej kwestii – podatku od nieruchomości Wysokość podatku zależy od tego, w jakiej gminie jest płacony oraz jak długo trwał okres opodatkowania. Maksymalna stawka podatku od nieruchomości w 2022 r. to 0,89 zł za mkw.

Koszty związane z remontem

Niska cena mieszkania często wiąże się z niskim standardem. Kupując taką nieruchomość, trzeba się więc liczyć z dodatkowymi wydatkami związanymi z remontem nieruchomości. Ich wielkość zależy od zakresu robót, rodzajów materiałów, które chcesz użyć oraz tego, czy prace wykonasz sam, czy skorzystasz z usług ekip remontowych. Do tego dochodzą koszty ewentualnego wyposażenia mieszkania.

Dopiero wszystkie wymienione wyżej koszty składają się na całkowity koszt związany z zakupem mieszkania. **jlk**

DOM W SREBRZYSZCZU
430 000 PLN

tel. 518 524 828

DOM W SAWINIE
400 000 PLN

tel. 665 751 038

MAGAZYN/HALA PRZY UL. ZACHODNIEJ
8000 PLN

tel. 665 751 038

BUDYNEK W CHEŁMIE
25 000 PLN

tel. 518 524 828

M-3 PRZY UL. WOLNOŚCI
345 000 PLN

tel. 665 751 038

DOM W OKSZOWIE
460 000 PLN

tel. 665 751 038

MAŁY DWOREK W CHEŁMIE
320 000 PLN

tel. 665 751 038

HALA PRZY UL. OKSZOWSKIEJ
24 000 PLN

tel. 665 751 038

M3 PRZY UL. WOJSŁAWICKIEJ
339 00 PLN

tel. 518 524 828

DOM W OKSZOWIE
485 000 PLN

tel. 518 524 828

DOM W SAWINIE
400 000 PLN

tel. 665 751 038

M3 PRZY ALEI 3 MAJA
290 00 PLN

tel. 518 524 828

LOKAL USŁUGOWY W CENTRUM CHEŁMA
5 500 PLN

tel. 665 751 038

60-LETNI LAS W DUBIENCE
35 000 PLN
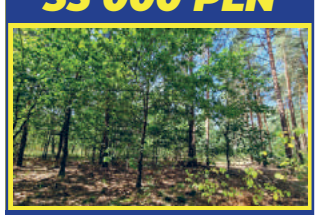
tel. 665 751 038

M-5 PRZY UL. PILARSKIEGO
365 000 PLN

tel. 518 524 828

DZIAŁKA BUDOWLANA W OKSZOWIE 37A
250 000 PLN

tel. 518 524 828

NIERUCHOMOŚĆ WE WŁODAWIE
990 000 PLN

tel. 665 751 038

BLIŹNIAK PRZY UL. ŻEROMSKIEGO
720 000 PLN

tel. 665 751 038

OSIEDLE PRZYJAZNY ZAKĄTEK CHEŁM
620 000 PLN

tel. 518 524 828

UTWARDZONY PLAC PRZY UL. HUTNICZEJ
20 000 PLN

tel. 665 751 038

MIESZKANIE PRZY UL. WIRSKIEGO
260 000 PLN

tel. 518 524 828

eprasa.pl 57d952ed1a

Wszystkie ogłoszenia znajdziesz na stronie www.supertydzien.pl

Działki

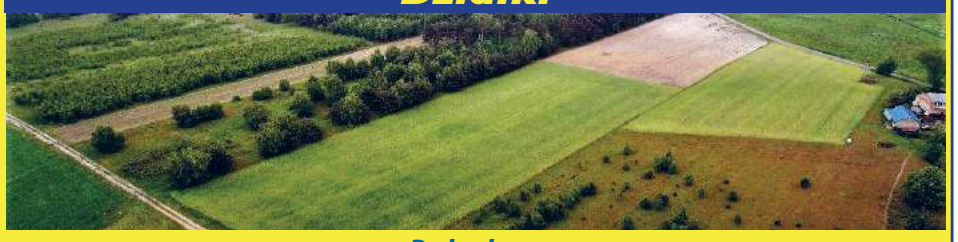

Budowlane:			
Bazylany	619 mkw	45 000 PLN	tel. 665 751 038
	1 954 mkw	98 000 PLN	tel. 665 751 038
Strupin Mały	1 500 mkw	117 000 PLN	tel. 518 524 828
Okuninka	3005 mkw	330550 PLN	tel. 518 524 828
Okszów, ul. Sosnowa	3 719 mkw	250 000 PLN	tel. 518 524 828
Wola Uhruska	3 752 mkw	110 000 PLN	tel. 665 751 038
Ochoża-Kolonia	2 360 mkw	145 000 PLN	tel. 665 751 038
Rolno-budowlane:			
Nowiny	2 800 mkw	129 000 PLN	tel. 665 751 038
Rudka, gm. Chełm	3 820 mkw	170 000 PLN	tel. 518 524 828
Zawadówka	7 800 mkw	180 000 PLN	tel. 665 751 038
Rolne:			
Żółtańce	1,20 ha	175 000 PLN	tel. 665 751 038
Wojsławice	1,59 ha	75 000 PLN	tel. 665 751 038
Inwestycyjne:			
Chełm, ul. Towarowa	0,524 ha	595 000 PLN	tel. 518 524 828
Chełm, ul. Obłońska	0,862 ha	699 000 PLN	tel. 518 524 828
Strupin Mały	5 892 mkw	250 000 PLN	tel. 518 524 828

DOM UL. 11 LISTOPADA
690 000 PLN

tel. 518 524 828

Sprzedam. Silnik elektryczny, niemiecki, na wózku, z wyłącznikiem, c. 450 zł. Tel. 577 970 424.

Przewóz różnych rzeczy busem dostawczym. Tel. 509 063 790.

Lekcje gry na pianinie. Tel. 518 145 122.

Wywiozę gruz, meble, złom, opróżnię domy, mieszkania. Tel. 518 144 775.

Lekcje gry na pianinie, śpiewu, dojeżdżam. Tel. 502 225 587.

Skup katalizatorów. Tel. 509 529 093.

Wywiozę meble, gruz, złom. Tel. 515 959 229.

Sprzedam. Lewarek, 24 tony. Tel. 664 416 258.

Sprzedam. Słupki ogrodzeniowe, wysokość 2 m, kompletne, malowane, możliwość transportu, cena 37 zł/szt. Tel. 501 505 044.

Sprzedam. Wózek gospodarczy, koła 26 cali, wymiary 70/50/34, c. 250 zł. Tel. 577 970 424.

Dokładne sprzątanie grobów, c. 30 zł. Tel. 504 310 007.

Odbiorę bezpłatnie złom: pralki, lodówki, telefony, laptopy, komputery. Tel. 502 968 848.

Pomogę zadbać o groby na cmentarzach w Chełmie. Tel. 514 844 622.

Wynajmę. M-4 - 49 mkw., umeblowane, pełne AGD, osiedle Dyrekcja. Tel. 609 224 116.

SPRZEDAM INNE

Drewno sosnowe suche, drobne, krótko cięte, w dużych workach - 50 kg, na rozpałkę. Tel. 512 358 959.

Sprzedam. Akordeon włoski Borsini, 80 basów, klawiatura 96. wyremontowany, strojony, stan idealny. Tel. 515 281 045.

Skóry baranie i licowe, jasne, ciemne, zamszowe, kupony materiałów wełnianych. Tel. 504 377 961.

Grzejnik akumulacyjny Farel Polam, nieużywany. Tel. 504 377 961.

Bardzo ładna buda dla psa małego i większego, ocieplana, dwukrotnie pomalowana. Tel. 825 634 030.

Drewno opałowe, sosna, suche, 4,5 m3, c. 350 zł/m3. Tel. 517 164 975.

Sprzedam. Walizki tekturowe z lat 50., 4 szt., żelazko elektryczne. Tel. 504 377 961.

Sprzedam. Rower treningowy na płozach, rower górski, ława rozkładana, monety srebrne, medale, c. do uzg. Tel. 518 935 177.

Sprzedam. Rower damka, czerwony, zadbany, koła 24, z koszykiem, stan idealny. Tel. 515 281 045.

Siatka ogrodzeniowa, nowa, wys. 1.30 m, stalowa, zielona, c. do uzg. Tel. 516 857 160.

Sprzedam. Wózek gospodarczy na kołach 26, cały metalowy, c. do uzg. Tel. 577 970 424.

8 garniturów, 8 marynarek na 176 cm wzrostu, z bdb. materiałów, jak nowe. Tel. 504 377 961.

Sprzedam. Rower stacjonarny rehabilitacyjny, nowy. Tel. 512 123 833.

Wyprzedaż broni myśliwskiej. Tel. 692 317 098.

Sprzedam. Skarpetki wełniane na zimę, ciepłe, c. 15 zł. Tel. 780 436 355.

Sprzedam. Stare ramki ze szkłem, do obrazów, duże i małe, c. do uzg. Tel. 783 666 274.

Sprzedam. Łóżko piętrowe, 2 szuflady, z materacem, brązowe, c. do uzg. Tel. 783 666 274.

Sprzedam. Łóżko rehabilitacyjne, pilot, materac przeciwodleżynowy. Tel. 724 507 939.

Wkład kominkowy, bardzo mało używany, c. 1 000 zł. Tel. 663 742 833.

Drewno opałowe, gałęzówka, suche. Tel. 603 583 234.

Ser podpuszczkowy kozi, mleko, serwatka. Tel. 512 396 552.

Wyprzedaż krzewów ozdobnych, bylin, kwiatów domowych, c. od 1 zł. Tel. 516 194 007.

Waga gospodarcza z odważnikami, bardzo czuła, c. 200 zł. Tel. 664 054 705.

Sprzedam. Spodnie, spódnica skórzana, futra z norek, garsonka skórzana, c. do uzg. Tel. 602 459 435.

Sprzedam. Materac na sprężynach, nowy, szerokość 1 m, długość 2,20 m, c. do uzg. Tel. 825 620 091.

Sprzedam. Akordeon Charron Freres, 80 basów, klawiatura 96, stan bardzo dobry, tanio. Tel. 515 281 045.

Sprzedam. Fotelik samochodowy, niebieski, firmy 4 Baby, stan bardzo dobry, c. 250 zł. Tel. 785 462 775.

Sprzedam. Piec c.o. Zębiec, 21 kW, na węgiel, drewno, stan bardzo dobry, c. 2300 zł. Tel. 601 879 385.

KUPIĘ INNE

Antyki, zegary, monety, odznaki, obrazy, figurki i inne starocia. Tel. 781 943 519.

Kupię. Pilarki, kosy: stihl, husqvarna, makita, uszkodzone. Tel. 785 231 548.

Kupię przyczepę rolniczą, do 5 000 zł. Tel. 512 810 935.

Antyki, monety, militaria, znaczki, pocztówki, płyty, medale. Tel. 605 541 416.

Kupię kufle chmielakowe, monety dwuzłotowe kolekcjonerskie oraz zegarki, medale, inne monety, c. do uzg. Tel. 518 935 177.

Kupię uszkodzoną strzelbę, wiatrówkę, za przysłowiowe parę groszy. Tel. 698 924 878.

KUPIĘ TWOJE MIESZKANIE

Kupuję mieszkanie do remontu. Uzyskasz pewność natychmiastowej sprzedaży i terminowej zapłaty. Oferta kupna będzie oparta o wartość rynkową Twojego mieszkania. Brak dodatkowych kosztów. Tel. 669707262

KUPONY NA BEZPŁATNE OGŁOSZENIA DROBNE MOŻNA WRZUCAĆ DO SKRZYNEK:

REJOWIEC
- na byłym budynku Urzędu Gminy obok wejścia

WŁODAWA
- sklep „Slawex", Al. Jana Pawła II 23

KRASNYSTAW
- ul. Poniatowskiego 4C
- przy biurze TBS (naprzeciw „Stokrotki")

SIENNICA RÓŻANA
- sklep „Groszek"

CHEŁM
- przy wejściu do marketu „Stokrotka" na os. Zachód
- przy wejściu do „Carrefoura" na ścianie apteki
- na targowisku przy al. Piłsudskiego
- przy bramie wejściowej na targowisko przy al. Armii Krajowej
- przy wejściu do sklepu „Gazda" ul. Trubakowska
- na nowym targowisku przy placu Kupieckim (główne wejście)
- przy wjeździe na teren byłej składnicy wojskowej przy ul. Hrubieszowskiej
- przy wejściu do „Carrefoura" na ścianie apteki

SIEDLISZCZE
- klubokawiarnia „ZEBERKA", ul. Lubelska 33

LEŚNIOWICE
- Sklep Ren-Zbig Politówka 19b (naprzeciwko UG Leśniowice)

KAMIEŃ
- sklep „Gama"

DOROHUSK
- na ogrodzeniu przy sklepie „Lewiatan"

BIAŁOPOLE
- sklep „Lewiatan"

ŻMUDŹ
- sklep „Lewiatan"

Serdecznie zapraszamy!

UWAGA! Ogłoszenia o usługach są płatne i nie będą przyjmowane na kuponach. Można je wykupić przez internet na stronie www.supertydzien.pl lub w redakcji

KUPON na bezpłatne ogłoszenie drobne

super tydzień chełmski

kategoria

MOTORYZACJA
- ☐ Samochody kupno
- ☐ Samochody sprzedaż
- ☐ Motocykle i quady
- ☐ Inne Motoryzacja

NIERUCHOMOŚCI
- ☐ Domy
- ☐ Mieszkania
- ☐ Lokale
- ☐ Działki

DOM I OGRÓD
- ☐ AGD/RTV
- ☐ Meble
- ☐ Ogród
- ☐ Pozostałe

- ☐ **MATRYMONIALNE**
- ☐ **TURYSTYKA**
- ☐ **SPRZEDAM INNE**
- ☐ **KUPIĘ INNE**
- ☐ **RÓŻNE**

ROLNICTWO
- ☐ Maszyny
- ☐ Zwierzęta
- ☐ Inne

PRACA
- ☐ Dam pracę
- ☐ Szukam pracy

- ☐ **BUDOWLANE**
- ☐ **ZDROWIE I URODA**

treść (maksymalnie do 50 znaków)

cena: ☐☐☐☐☐☐ **telefon:** ☐☐☐ ☐☐☐ ☐☐☐

Dane ogłoszeniodawcy (do wiadomości redakcji)

imię i nazwisko: .....

adres i telefon: .....

1 KUPON = 1 EMISJA

Wszystkie ogłoszenia znajdziesz na stronie wwwsupertydzien.pl

eprasa.pl 57d952ed1a

TV super tydzień chełmski PROGRAM

Program telewizyjny 3 – 9.10.2022

Zakochani w Rzymie

TVP 2, piątek 7.10, godz. 23.15

Student architektury Jack zakochuje się w neurotycznej aktorce Monice, która jest przyjaciółką jego wieloletniej dziewczyny Sally. Poczynania chłopaka komentuje sceptyczny narrator John. W tym samym czasie przeciętny włoski urzędnik Leopoldo nagle staje się celebrytą. Szybko zyskana sława nie trwa jednak długo. Młoda Amerykanka Hayley związuje się z prawnikiem Michelangelo. Niebawem do Rzymu przylatują rodzice dziewczyny: emerytowany reżyser operowy Jerry i psychoanalityczka Phyllis. Z kolei młode małżeństwo z prowincji, Antonio i Milly, spędza w stolicy swój miesiąc miodowy. Niestety, kobieta gubi się w drodze do fryzjera. Przerażony Antonio, który ma przedstawić żonę swojej rzymskiej rodzinie, znajduje chwilowe zastępstwo w ponętnej prostytutce Annie. Milly zaś spotyka swojego ulubionego aktora, podstarzałego amanta Lukę.

Komando

Polsat, sobota 8.10, godz. 23.10

Pułkownik John Matrix był dowódcą specjalnego oddziału szybkiego reagowania. Kiedy jego ekipa przestała być potrzebna, został zmuszony do przejścia na emeryturę. Teraz razem z jedenastoletnią córką Jenny mieszka w małej górskiej miejscowości. Niestety, przeszłość nie daje tak łatwo o sobie zapomnieć. Idylla zostaje przerwana, kiedy były współpracownik Matriksa, psychopatyczny Bennett, porywa mu dziecko. Okazuje się, że uprowadzenie Jenny zlecił niejaki Arius odsunięty niegdyś przez Johna od władzy były dyktator małego państewka w Ameryce Południowej. Aby odbić córkę, Matrix musi tam wrócić i zabić nowo wybranego prezydenta. W ten sposób bezwzględny porywacz zamierza odzyskać władzę. Pułkownik doskonale zdaje sobie jednak sprawę z tego, że nie może mu ufać. Ucieka więc z samolotu, którym miał dolecieć do miejsca akcji, i postanawia załatwić sprawę po swojemu.

Perfekcjonistka

TVP 2, niedziela 9.10, godz. 21.00

Rachel zostaje zrekrutowana przez Mosad. Pod przykrywką pracy jako nauczycielka języków obcych zostaje wysłana do Teheranu. Tam ma zbliżyć się do pewnego mężczyzny i uzyskać dostęp do ważnych informacji. Między agentką a inwigilowanym przez nią mężczyzną rodzi się uczucie.

Niezapomniany

TVN, niedziela 9.10, godz. 22.40

Związek Tessy nie przetrwał próby czasu. W dodatku jej eksmąż, David, szybko zaangażował się w nową relację - zamierza wkrótce ożenić się z Julią Banks. Wiadomość o tym, że para stanie na ślubnym kobiercu, dociera do zaborczej Tessy. Jest zdruzgotana, ponieważ wciąż nie pogodziła się z bolesnym rozstaniem. Kierowana zazdrością i żalem, postanawia zniszczyć życie wybrance byłego partnera. Zaczyna od wysłania bukietu kwiatów, by pokazać mężczyźnie, że jego ukochana ma romans. Innego dnia wykorzystuje własną córkę. Lily skarży się ojcu na przyszłą macochę, jednak ostatecznie zostaje przez nią uratowana, kiedy jej matka wpada na wyjątkowo niebezpieczny pomysł. Potem między kobietami wybucha awantura. W trakcie kłótni Tessa rzuca się ze schodów, by obarczyć rywalkę winą za wypadek. Dawid ufnie daje wiarę jej słowom. To jednak nie koniec dramatycznych wydarzeń.

Joker

Polsat, niedziela 9.10, godz. 23.45

Uzależniony od hazardu Nick Wild świadczy swoje usługi w kasynach Las Vegas jako ochroniarz. Jest czujny, nigdy nie daje się oszukać i potrafi w pojedynkę znokautować bandę zabijaków, a to umiejętności bardzo pożądane w mieście grzechu. Klienci go cenią. Jednemu z nich pomaga zaimponować atrakcyjnej nieznajomej w barze, aranżując sytuację, w której nieudacznik ma szansę odegrać rolę bohatera. Dostaje też intratne zlecenie od młodego milionera Cyrusa Kinnicka, którego ma oprowadzić po stolicy hazardu - miejscu wielkich szans i pułapek. Wszystko w życiu Nicka zmienia prośba dawnej przyjaciółki, Holly. Pracująca jako luksusowa prostytutka dziewczyna została skatowana i pozostawiona na parkingu. Wild ma ustalić tożsamość jej oprawców i pomóc w wymierzeniu sprawiedliwości.

© www.telepress24.com ✉telepress24@gmail.com

TVP 1

7.00 Transmisja Mszy Świętej
7.30 Studio Raban – magazyn
8.00 Wiadomości, Pogoda
8.15 Kwadrans polityczny
8.35 Ranczo s.V (53) – serial
9.35 Komisarz Alex (54) – serial
10.35 Ojciec Mateusz (308) – serial
11.25 Kasta – serial
12.00 Wiadomości
12.10 Agrobiznes
12.35 Magazyn Rolniczy
12.50 Serengeti II (1) – serial
14.00 Wspaniałe stulecie (115) – serial
15.00 Wiadomości, Pogoda
15.15 Alarm! – magazyn
15.35 Gra słów. Krzyżówka – /605/
16.05 Przysięga (729) – serial
17.00 Teleexpress
17.15 Jaka to melodia?
17.55 Klan (4030) – telenowela
18.20 Kasta – Skarbonka – serial
18.55 Jeden z dziesięciu – teleturniej
19.20 Sport, Wiadomości, Pogoda
20.10 Alarm! – magazyn
20.30 Leśniczówka (596) – serial
21.00 Teatr Telewizji. Przerwanie
HIT działań wojennych – spektakl teatralny, reż. Juliusz Machulski, wyk. Piotr Fronczewski, Krzysztof Stelmaszczyk, Jerzy Schejbal, Adam Woronowicz
22.35 Festiwal Niepokorni Niezłomni Wyklęci – Gala zamknięcia 2022
23.50 Świat bez fikcji – Nowe oblicze Patagonii – film dok.
0.50 Dawno temu w Ameryce – cz. 2 – dramat, USA, Włochy
2.50 Nie powiesz nikomu? – film fabularny, USA, reż. Elise Durn
4.25 Notacje – cykl dok.
4.40 Zakończenie dnia

TVP 2

5.00 Na sygnale (218) – serial
5.30 M jak miłość (1627) – serial
6.25 Umarł, aby żyć. Rzecz o Stefanie Kardynale Wyszyńskim
6.55 Rodzinka.pl (177) – serial
7.30 Pytanie na śniadanie
11.15 Złotopolscy (103) – telenowela
11.50 Barwy szczęścia (2667) – serial
12.30 Koło fortuny – teleturniej
13.15 Zranione ptaki (133) – serial
14.05 Va Banque (454) – teleturniej
14.35 Na sygnale (268) – Kac w wielkim mieście – serial
15.05 Koło Fortuny – teleturniej
15.10 Wydział kryminalny Kitzbühel (60) – serial
15.50 Przepis dnia
16.00 Koło fortuny – teleturniej
16.35 Familiada – teleturniej
17.15 Zakazany owoc (69) – serial
18.00 Panorama
18.20 Va Banque (455) – teleturniej
18.45 Zranione ptaki (134) – serial
19.30 Barwy szczęścia (2667) – serial
20.00 Przepis dnia
20.10 Barwy szczęścia (2668) – serial
20.40 Kulisy serialu
20.55 M jak miłość (1674) – serial
21.55 Z biciem serca (13) – serial
23.00 Anatomia kłamstwa (1) – serial
0.20 Nie ma nas w domu – film
HIT fabularny, Wielka Brytania, Francja, Belgia, reż. Ken Loach, wyk. Kris Hitchen, Dobbie Honeywood, Rhys Stone
2.10 O mnie się nie martw s.IX (8) – serial
3.10 Idol – film obyczajowy, USA, reż. Dan Fogelman, wyk. Al Pacino, Annette Benning
4.55 Zakończenie programu

POLSAT

6.00 Nowy dzień z Polsat News
8.40 Malanowski i Partnerzy
9.40 Sekrety rodziny
10.40 Dlaczego ja?
11.40 Gliniarze
12.50 Wydarzenia
13.20 Interwencja
13.40 Trudne sprawy
14.40 Dlaczego ja?
15.50 Wydarzenia, Pogoda
16.15 Interwencja
16.30 Na ratunek 112
17.00 Gliniarze
18.00 Pierwsza miłość
18.50 Wydarzenia, Sport, Pogoda
19.25 Gość Wydarzeń
20.05 Dancing with the Stars. Taniec z Gwiazdami
22.10 Love Island. Wyspa miłości

23.10 Braveheart – Waleczne
HIT Serce – dramat historyczny, USA, Wielka Brytania, 1995, reż. Mel Gibson, wyk. Mel Gibson, Sophie Marceau, Sandy Nelson, James Cosmo - Epicki obraz średniowiecznej Szkocji skoncentrowany wokół postaci Williama Wallace'a, patrioty walczącego przez całe życie o niepodległość swojej ojczyzny.
3.05 Świat według Kiepskich
4.20 Kabaretowa Ekstraklasa
4.40 Disco Gramy

TVN

5.20 Uwaga!
5.35 Nowa Maja w ogrodzie
6.00 Akademia ogrodnika
6.10 Ukryta prawda
7.05 Kuchenne rewolucje – program kulinarno - rozrywkowy
8.00 Dzień Dobry TVN – magazyn
11.40 MądrzeGotujemy z Katarzyną Bosacką
11.50 Ukryta prawda
12.55 Tajemnice miłości
14.00 Ukryta prawda
16.10 Ten moment
16.45 Kuchenne rewolucje – program kulinarno - rozrywkowy
17.55 Ukryta prawda
19.00 Fakty, Sport, Pogoda
19.55 Uwaga!
20.10 Doradca smaku
20.15 Na Wspólnej – serial
20.55 Milionerzy
21.55 Herkules – serial

23.00 Godziny szczytu – film sensacyjny, USA 1998, reż. Brett
HIT Ratner, wyk. Jackie Chan, Chris Tucker, Tom Wilkinson, Elizabeth Pena, Philip Baker Hall, Mark Rolston, Chris Penn
1.05 Co za tydzień – magazyn
1.50 Na granicy światów – serial
2.50 NOC Magii
4.15 Uwaga!
4.35 Zamieszkać na plaży
5.05 Okazja na dom

SUPER POLSAT

6.00 SuperLudzie **6.30** Psi patrol **8.30** Hell's Kitchen - Piekielna Kuchnia **10.00** Wydarzenia 24 **10.30** Nasz nowy dom **11.30** Chirurdzy **12.30** Świat według Kiepskich **14.00** Hell's Kitchen - Piekielna Kuchnia **15.35** SuperLudzie Extra **15.50** Wydarzenia **16.10** Więcej wydarzeń **16.20** Gość Wydarzeń 24 **16.55** Nasz nowy dom **19.00** Świat według Kiepskich **20.00** Święty **20.40** Policja zastępcza - komedia sensacyjna **23.00** Zielony Szerszeń - komedia sensacyjna **1.30** Świat według Kiepskich **2.00** Tatuśkowie **3.00** Tatuśkowie **4.00** Nasz nowy dom **5.00** Na ratunek 112 **5.30** Świat według Kiepskich

TVP SPORT

6.30 Strongman - Międzyzdroje **7.25** Piłka Nozna - Liga Narodów 2022 - Podsumowanie **9.30** Koszykówka - MŚ kobiet, Sydney - Finał **11.25** Żużel - Drużynowe Mistrzostwa Europy, Tarnów **13.35** Boks - Gala KBN 24, Lublin M.Cieślak **14.35** Skoki narciarskie - Letnie GP, Klingenthal - konkurs indywidualny mężczyzn **16.25** Droga do Kataru - magazyn piłkarski FIFA **16.55** Piłka Nozna - AMP Futbol - MŚ, Turcja. Polska - Hiszpania **18.20** Piłka nozna - ekstraklasa **20.20** GOL **22.05** Sportowy Wieczór **22.45** Sporty walki - MMA - Bellator, Long Beach, Kalifornia **0.25** Boks - Gala KBN 24, Lublin

TTV

4.55 Kossakowski. Inicjacja **5.25** Królowe życia - serial **6.10** Express **6.25** Życie na kredycie **6.55** Ukryta prawda **7.55** Szpital - program obyczajowy **9.55** Damy i wieśniaczki. Ukraina **10.55** Gogglebox. Przed telewizorem **11.55** Historie Wielkiej Wagi **12.55** Ukryta prawda **14.00** Damy i wieśniaczki. Ukraina **15.15** Królowe życia - serial **15.45** Express **16.00** Życie na kredycie **16.35** Gogglebox. Przed telewizorem **17.45** Express **18.05** DeFacto **18.35** Dobra robota **19.45** Express **20.00** Życie na kredycie **20.35** Ciężarówką przez Stany **21.45** Express **22.00** Gogglebox. Przed telewizorem **0.05** To tylko kilka dni

STOPKLATKA

11.50 Diabli nadali - serial **12.50** Katastrofy w przestworzach **15.05** Burzowe tornado - film sci - fi **17.00** Szpital New Amsterdam - serial **18.00** Wojny magazynowe **19.00** Łowcy okazji **20.00** Yamakasi - Współcześni Samurajowie - film sensacyjny **21.50** Krwawa rzeka - thriller **23.30** Z Archiwum X - serial

TV 4

10.55 Kochane pieniądze - serial **11.55** Sędzia Judy **13.55** STOP Drogówka **16.00** Policjantki i Policjanci **17.00** Łowcy Skarbów. Kto da więcej **19.00** Policjantki i Policjanci **20.00** Sprawiedliwi - Wydział Kryminalny **21.00** Zaginiony świat: Park jurajski - film przygodowy **23.45** Siódemka wspaniałych - film sensacyjny

TV6

7.00 Słoneczny patrol **10.00** Kobra - oddział specjalny **11.05** Galileo **12.05** Miodowe lata **14.00** Policjantki i Policjanci **15.00** Detektywi w akcji **16.00** Septagon **17.00** Medicopter 117 **18.05** Miodowe lata **20.00** Galileo **21.00** CSI: Kryminalne zagadki Nowego Jorku **23.00** Sprawiedliwi - Wydział Kryminalny

PONIEDZIAŁEK, 3.10

TVN 7

5.15 Szkoła – serial
6.15 Papiery na szczęście – serial
6.45 Hotel Paradise
7.45 Ukryta prawda
10.50 Opowieści małżeńskie
11.55 Zagadki losu
12.55 Szpital – program obyczajowy
13.55 Sąd rodzinny
14.55 Sędzia Anna Maria Wesołowska
15.55 Ukryta prawda
16.55 Opowieści małżeńskie
17.55 Detektywi – program kryminalny
19.00 Zagadki losu
20.00 Papiery na szczęście – serial
20.35 Hotel Paradise
21.35 Miłość jest wszystkim
HIT – komedia, Polska 2018, reż. Michał Kwieciński, wyk. Olaf Lubaszenko, Aleksandra Adamska, Joanna Balasz, Agnieszka Grochowska, Joanna Kulig, Eryk Lubos
0.15 W ukryciu – horror, USA 2016, reż. Phil Claydon, wyk. Michael Vartan, Nadine Velazquez, Erin Moriarty, Blake Jenner
1.55 Krwawa układanka – serial

PULS

6.00 Kobra – oddział specjalny
8.00 Lombard: Życie pod zastaw
10.00 Prawdziwe motywy – serial
11.00 Rodzinny interes – serial
12.00 Lombard: Życie pod zastaw
13.00 Rodzinny interes – serial
14.00 Reporterzy. Z życia wzięte
15.00 Lombard: Życie pod zastaw
16.00 Prawdziwe motywy – serial
17.00 Lombard: Życie pod zastaw
20.00 Ant – Man i Osa – film przygodowy, USA 2018
22.25 Dead Trigger – Oddział
HIT śmierci – horror sci - fi, USA 2017, reż. Mike Cuff, wyk. Autumn Reeser, Brooke Johnston, Chris Galya, Dolph Lundgren, Romeo Miller
0.10 Futro z misia – komedia, Polska 2019, reż. Kacper Anuszewski, Michał Milowicz, wyk. Cezary Pazura, Izabella Miko, Kacper Anuszewski, Michał Milowicz, Olaf Lubaszenko
2.30 Taki jest świat
3.15 Lombard: Życie pod zastaw
4.20 Menu na miarę
5.00 Rodzinny interes – serial

TRWAM

15.25 Komarowska Wiktoria **15.50** Ma się rozumieć **16.00** Informacje dnia **16.10** Sanktuaria polskie **16.30** Porady Medyczne Bonifratrów **17.00** Świadkowie **17.30** Na łowy **17.55** Poczet Wielkich Polaków **18.00** Anioł Pański **18.05** Informacje dnia **18.15** Rozmowy niedokończone **19.25** Święty na każdy dzień **19.30** Opowieści Theo **19.45** Modlitwa z telefonicznym udziałem dzieci **20.00** Informacje dnia **20.20** Różaniec **20.50** Myśląc Ojczyzna **21.00** Apel Jasnogórski **21.20** Informacje dnia **21.40** Polski Punkt Widzenia **22.00** Mojżesz - 10 przykazań **22.50** Muzyczne chwile **22.55** Miłość większa niż strach

eprasa.pl 57d952ed1a

TVP 1

7.00 Transmisja Mszy Świętej
7.30 Kościół z bliska
8.00 Wiadomości, Pogoda
8.15 Kwadrans polityczny
8.35 Ranczo s.V (54) - serial
9.35 Komisarz Alex (55) - serial
10.35 Ojciec Mateusz (309) - serial
11.25 Kasta - serial
12.00 Wiadomości
12.10 Agrobiznes
12.40 Magazyn Rolniczy
13.00 Tajemnice zwierząt - Mistrzowie regeneracji
14.00 Wspaniałe stulecie (116) - serial
15.00 Wiadomości, Pogoda
15.15 Alarm! - magazyn
15.35 Gra słów. Krzyżówka - /606/
16.05 Przysięga (730) - serial
17.00 Teleexpress
17.15 Jaka to melodia?
17.55 Klan (4031) - telenowela
18.20 Kasta - Zadatek - serial
18.55 Jeden z dziesięciu - teleturniej
19.20 Sport, Wiadomości, Pogoda
20.10 Alarm! - magazyn
20.30 Leśniczówka (597) - serial
21.00 Pełny obraz (5) - cykl dok.
21.40 Magazyn Ekspresu Reporterów
22.45 Ocaleni - reality show
23.50 Magazyn śledczy
0.30 Witamy na Hawajach - komedia, USA, reż. Cameron Crowe, wyk. Bradley Cooper, Emma Stone, Rachel McAdams, Bill Murray, Alec Baldwin
2.20 Nie jesteś sobą - dramat obyczajowy, USA, reż. George C. Wolfe, wyk. Emmy Rossum, Hilary Swank
4.15 Notacje - cykl dok.
4.30 Zakończenie dnia

TVP 2

5.05 Na sygnale (219) - serial
5.35 M jak miłość (1628) - serial
6.25 Postrzyżyny prawosławnego mnicha - reportaż
6.55 Rodzinka.pl (178) - serial
7.30 Pytanie na śniadanie
11.15 Złotopolscy (104) - telenowela
11.50 Barwy szczęścia (2668) - serial
12.30 Koło fortuny - teleturniej
13.15 Zranione ptaki (134) - serial
14.05 Va Banque (455) - teleturniej
14.35 Na sygnale (269) - serial
15.10 Wydział kryminalny Kitzbühel (61) - serial
15.50 Przepis dnia
16.00 Koło fortuny - teleturniej
16.35 Familiada - teleturniej
17.15 Zakazany owoc (70) - serial
18.00 Panorama
18.20 Va Banque (456) - teleturniej
18.45 Zranione ptaki (135) - serial
19.30 Barwy szczęścia (2668) - serial
20.00 Przepis dnia
20.10 Barwy szczęścia (2669) - serial
20.40 Kulisy serialu
20.55 M jak miłość (1675) - serial
21.55 Z biciem serca (14) - serial
23.05 Anatomia kłamstwa (2) - serial
0.15 To jest moja matka ta ojczyzna - film dokumentalny
1.25 Różyczka - dramat, reż. Jan Kidawa - Błoński, wyk. Andrzej Seweryn, Magdalena Boczarska, Robert Więckiewicz, Grażyna Szapolowska, Jan Frycz, Jacek Braciak, Krzysztof Globisz, Julia Kornacka
3.30 W kręgu przemocy - dramat, Belgia, Francja, reż. Gilles Bourdos, wyk. Alice Isaaz, Vincent Rottiers, Carlo Brandt
5.20 Zakończenie programu

POLSAT

6.00 Nowy dzień z Polsat News
8.40 Malanowski i Partnerzy
9.40 Sekrety rodziny
10.40 Dlaczego ja?
11.40 Gliniarze
12.50 Wydarzenia
13.20 Interwencja
13.40 Trudne sprawy
14.40 Dlaczego ja?
15.50 Wydarzenia, Pogoda
16.15 Interwencja
16.30 Na ratunek 112
17.00 Gliniarze
18.00 Pierwsza miłość
18.50 Wydarzenia, Sport, Pogoda
19.25 Gość Wydarzeń
20.05 Ninja Warrior Polska
22.10 Love Island. Wyspa miłości

23.10 Więzień labiryntu - thriller, USA, Kanada, Wielka Brytania, 2014, reż. Wes Ball, wyk. Dylan O'Brien, Aml Ameen, Ki Hong Lee, Blake Cooper - Chłopak, który nic nie pamięta, budzi się w środku mrocznego labiryntu rządzonego przez tajemnicze siły. Razem z innymi uwięzionymi szuka sposobu ucieczki.
1.50 12 rund - film sensacyjny, USA, 2009, reż. Renny Harlin, wyk. John Cena, Aidan Gillen, Ashley Scott, Steve Harris
4.05 Świat według Kiepskich

TVN

5.50 Uwaga! - program interwencyjny
6.10 Ukryta prawda
7.05 Kuchenne rewolucje - program kulinarno - rozrywkowy
8.00 Dzień Dobry TVN - magazyn
11.40 Doradca smaku
11.50 Ukryta prawda
12.55 Tajemnice miłości
14.00 Ukryta prawda
16.10 Ten moment
16.45 Kuchenne rewolucje - program kulinarno - rozrywkowy
17.55 Ukryta prawda - program obyczajowy
19.00 Fakty, Sport, Pogoda
19.55 Uwaga! - program interwencyjny
20.10 Doradca smaku

20.15 Na Wspólnej - serial
20.55 Milionerzy
21.35 Ślub od pierwszego wejrzenia
22.40 Kuba Wojewódzki
23.45 Superwizjer - magazyn reporterów
0.35 Herkules - serial
1.35 Zabójcza broń - serial
2.35 Uwaga! - program interwencyjny
2.55 NOC Magii
4.15 Zamieszkać na plaży
4.45 Recepta na stary dom
5.15 Okazja na dom

SUPER POLSAT

6.00 SuperLudzie 6.30 Psi patrol 8.30 Hell's Kitchen - Piekielna Kuchnia 10.00 Wydarzenia 24 10.30 Nasz nowy dom 11.30 Chirurdzy 12.30 Świat według Kiepskich 14.00 Hell's Kitchen - Piekielna Kuchnia 15.35 SuperLudzie Extra 15.50 Wydarzenia 16.10 Więcej wydarzeń 16.20 Gość Wydarzeń 24 16.55 Nasz nowy dom 17.55 Nasz nowy dom 19.00 Świat według Kiepskich 20.00 Święty 20.40 Ghostbusters - pogromcy duchów - komedia sci - fi 23.00 Żona na niby - komedia romantyczna 1.30 Świat według Kiepskich 2.00 Tatuśkowie 3.00 Tatuśkowie 4.00 Nasz nowy dom 5.00 Na ratunek 112

TVP SPORT

6.15 ME Monachium 2022 - Polskie medale 7.30 Piłka Nozna - 2.liga - 13. kolejka 9.30 Piłka Nozna - PKO Ekstraklasa - 11.kolejka 11.35 GOL 13.30 Piłka Nozna - Liga Mistrzów - Skróty meczów, 1. kolejka 15.30 Piłka Nozna - Liga Mistrzów - Skróty meczów, 2. kolejka 17.30 Droga do Kataru - magazyn piłkarski FIFA 18.05 Piłka Nozna - Odliczanie do Mundialu 19.50 studio - Siatkówka - MŚ kobiet, Łódź - 2.faza. Polska 20.20 Siatkówka - MŚ kobiet, Łódź - 2.faza. Polska 23.00 Sportowy Wieczór 23.40 Boks - Gala w Liverpoolu 1.20 Boks - Gala w Hollywood, Floryda. L.Ortiz - C.Martin

STOPKLATKA

9.50 Doktor Martin - serial 11.50 Diabli nadali - serial 12.50 Katastrofy w przestworzach 15.05 Bitwa w przestworzach - film katastroficzny 17.00 Szpital New Amsterdam - serial 18.00 Wojny magazynowe 19.00 Łowcy okazji 20.00 Oczy węża - thriller 22.00 Tylko jeden - film sci - fi 23.50 RoboCop - film sci - fi

TV 4

10.55 Kochane pieniądze - serial 11.55 Sędzia Judy 13.55 STOP Drogówka 16.00 Policjantki i Policjanci 17.00 Łowcy Skarbów. Kto da więcej 19.00 Policjantki i Policjanci 20.00 Sprawiedliwi - Wydział Kryminalny 21.00 Bad Ass 2: Twardziele - film sensacyjny 23.00 Eksperyment Belko - horror

WTOREK, 4.10

TVN 7

5.15 Szkoła - serial
6.15 Papiery na szczęście - serial
6.45 Hotel Paradise
7.45 Ukryta prawda
10.50 Opowieści małżeńskie
11.55 Zagadki losu
12.55 Szpital - program obyczajowy
13.55 Sąd rodzinny
14.55 Sędzia Anna Maria Wesołowska
15.55 Ukryta prawda
16.55 Opowieści małżeńskie
17.55 Detektywi
19.00 Zagadki losu
20.00 Papiery na szczęście - serial
20.35 Hotel Paradise
21.35 Krytyczna decyzja - film sensacyjny, USA 1996, reż. Stuart Baird, wyk. Kurt Russell, Halle Berry, John Leguizamo, Steven Seagal, Oliver Platt
0.20 Everest - film przygodowy, Islandia, USA, Wielka Brytania 2015, reż. Baltasar Kormákur, wyk. Jason Clarke, Josh Brolin, Jake Gyllenhaal, John Hawkes, Robin Wright, Emily Watson
2.55 NOC Magii

PULS

6.00 Kobra - oddział specjalny
8.00 Lombard: Życie pod zastaw
10.00 Prawdziwe motywy - serial
11.00 Rodzinny interes - serial
12.00 Lombard: Życie pod zastaw
13.00 Rodzinny interes - serial
14.00 Reporterzy. Z życia wzięte
15.00 Lombard: Życie pod zastaw
16.00 Prawdziwe motywy - serial
17.00 Lombard: Życie pod zastaw
20.00 Cobra - film sensacyjny, USA 1986, reż. George Pan Cosmatos, wyk. Andrew Robinson, Brian Thompson, Brigitte Nielsen, Reni Santoni, Sylvester Stallone
21.50 Maczeta zabija - film akcji, USA, Rosja 2013, reż. Robert Rodriguez, wyk. Antonio Banderas, Charlie Sheen, Cuba Gooding Jr, Danny Trejo, Lady Gaga, Mel Gibson
0.00 Jak ugryźć 10 milionów 2 - komedia, USA 2004, reż. Howard Deutch, wyk. Amanda Peet, Bruce Willis, Frank Collison, Kevin Pollak
2.00 Lombard: Życie pod zastaw
3.00 Na jedwabnym szlaku
3.35 Menu na miarę

TRWAM

16.40 Fatima **16.55** Sekrety mnichów **17.10** Prosto o gospodarce **17.30** Zostań Żołnierzem RP **17.45** Muzyczne chwile **17.55** Poczet Wielkich Polaków **18.00** Anioł Pański **18.05** Informacje dnia **18.15** Rozmowy niedokończone **19.25** Święty na każdy dzień **19.30** Każdy maluch to potrafi **19.45** Modlitwa z telefonicznym udziałem dzieci **20.00** Informacje dnia **20.20** Różaniec **20.50** Myśląc Ojczyzna **21.00** Apel Jasnogórski **21.20** Informacje dnia **21.40** Polski Punkt Widzenia **22.00** Mojżesz - 10 przykazań **22.50** Muzyczne chwile **23.00** Śmiały duchem. Abraham Joshua Heschel

TTV

4.55 Kossakowski. Inicjacja **5.25** Królowe życia - serial **6.10** Express **6.25** Życie na kredycie **6.55** Ukryta prawda **7.55** Szpital - program obyczajowy **9.55** Damy i wieśniaczki. Ukraina **10.55** Gogglebox. Przed telewizorem **11.55** Historie Wielkiej Wagi **12.55** Ukryta prawda **14.00** Damy i wieśniaczki. Ukraina **15.15** Królowe życia - serial **15.45** Express **16.00** Życie na kredycie **16.35** Gogglebox. Przed telewizorem **17.45** Express **18.05** DeFacto **18.35** Dobra robota **19.45** Express **20.00** Życie na kredycie **20.35** Usterka **21.45** Express **22.00** Ciężarówką przez Stany **23.00** Damy i wieśniaczki. PL **0.05** Nic do zgłoszenia **1.05** DeFacto

TV6

7.00 Słoneczny patrol **10.00** Kobra - oddział specjalny **11.05** Galileo **12.05** Miodowe lata **14.00** Policjantki i Policjanci **15.00** Detektywi w akcji **16.00** Septagon **17.00** Medicopter 117 **18.05** Miodowe lata **20.00** Galileo **21.00** Agenci NCIS: Los Angeles **23.00** Sprawiedliwi - Wydział Kryminalny

TVP 1

7.00 Transmisja Mszy Świętej
7.30 Rodzinny ekspres
8.00 Wiadomości, Pogoda
8.15 Kwadrans polityczny
8.35 Ranczo s.V (55) - serial
9.35 Komisarz Alex (56) - serial
10.35 Ojciec Mateusz (310) - serial
11.25 Kasta - serial
12.00 Wiadomości
12.10 Agrobiznes
12.40 Rok w ogrodzie Extra
13.00 Tajemnice zwierząt - Niezwykłe zmysły - cykl dok.
14.00 Wspaniałe stulecie (117) - serial
15.00 Wiadomości, Pogoda
15.15 Alarm! - magazyn
15.35 Gra słów. Krzyżówka - /607/
16.05 Przysięga (731) - serial
17.00 Teleexpress
17.15 Jaka to melodia?
17.55 Klan (4032) - telenowela
18.20 Kasta - Teleturniej - serial
18.55 Jeden z dziesięciu - teleturniej
19.20 Sport, Wiadomości, Pogoda
20.10 Alarm! - magazyn
20.30 Leśniczówka (598) - serial
20.55 Piłka nożna - Liga Mistrzów 2022 - Chelsea Londyn - AC Milan
23.10 Historia bez tajemnic - Rebelia. Solidarność Walcząca
0.30 Cena zemsty - film akcji, USA, reż. Sam Irvin, wyk. Nicky Whelan, Heather Morris, Ashley Rickards
2.00 Prokurator (5) - serial
3.00 Karmazynowe wesele (5) - serial
3.55 wojsko - polskie.pl (39)
4.25 Notacje - cykl dok.
4.30 Zakończenie dnia

TVP 2

5.30 M jak miłość (1629) - serial
6.25 Pożyteczni.pl - magazyn
6.55 Rodzinka.pl (179) - Gdyby kózka nie skakała... - serial
7.30 Pytanie na śniadanie
11.15 Złotopolscy (105) - Lekarstwo na miłość - telenowela
11.50 Barwy szczęścia (2669) - serial
12.30 Koło fortuny - teleturniej
13.15 Zranione ptaki (135) - serial
14.05 Va Banque (456) - teleturniej
14.35 Na sygnale (270) - Długodystansowiec - serial
15.10 Wydział kryminalny Kitzbühel (62) - serial
15.50 Przepis dnia
16.00 Koło fortuny - teleturniej
16.35 Familiada - teleturniej
17.15 Zakazany owoc (71) - serial
18.00 Panorama
18.20 Va Banque (457) - teleturniej
18.45 Zranione ptaki (136) - serial
19.30 Barwy szczęścia (2669) - serial
19.55 Przepis dnia
20.05 Barwy szczęścia (2670) - serial
20.35 Kulisy serialu
20.50 Na dobre i na złe (855) - Musimy sobie ufać - serial
21.55 Z biciem serca (15) - serial
23.05 Anatomia kłamstwa (3) - serial
0.10 Lol - film obyczajowy, USA, reż. Lisa Azuelos, wyk. Demi Moore, Miley Cyrus, Adam Sevani, Ashley Greene
2.00 Medyceusze Wspaniali (14) - Człowiek bez znaczenia - serial
3.05 Oni szli Szarymi Szeregami - dokument
4.40 Zakończenie dnia

POLSAT

6.00 Nowy dzień z Polsat News
8.40 Malanowski i Partnerzy
9.40 Sekrety rodziny
10.40 Dlaczego ja?
11.40 Gliniarze
12.50 Wydarzenia
13.20 Interwencja
13.40 Trudne sprawy
14.40 Dlaczego ja?
15.50 Wydarzenia, Pogoda
16.15 Interwencja
16.30 Na ratunek 112
17.00 Gliniarze
18.00 Pierwsza miłość
18.50 Wydarzenia, Sport, Pogoda
19.25 Gość Wydarzeń
20.00 Hell's Kitchen - Piekielna Kuchnia
21.35 Świat według Kiepskich
22.10 Love Island. Wyspa miłości

23.10 Taxi 5 - komedia sensacyjna, Francja, 2017, reż. Franck Gastambide, wyk. Franck Gastambide, Malik Bentalha, Bernard Farcy, Salvatore Esposito
1.25 Głupi i głupszy bardziej - komedia, USA, 2014, reż. Bobby Farrelly, Peter Farrelly, wyk. Jim Carrey, Jeff Daniels, Rob Riggle, Laurie Holden
3.55 Świat według Kiepskich
4.40 Disco Gramy

TVN

5.50 Uwaga!
6.10 Ukryta prawda
7.05 Kuchenne rewolucje - program kulinarno - rozrywkowy
8.00 Dzień Dobry TVN - magazyn
11.40 Doradca smaku
11.50 Ukryta prawda
12.55 Tajemnice miłości
14.00 Ukryta prawda
16.10 Ten moment
16.45 Kuchenne rewolucje - program kulinarno - rozrywkowy
17.55 Ukryta prawda
19.00 Fakty, Sport, Pogoda
19.55 Uwaga!
20.10 Doradca smaku
20.15 Na Wspólnej - serial
20.55 Milionerzy
21.35 Top Model

23.10 Król Artur: Legenda miecza - film przygodowy, USA, Wielka Brytania 2017, reż. Guy Ritchie, wyk. Charlie Hunnam, Astrid Berges - Frisbey, Jude Law, Djimon Hounsou, Eric Bana, Aidan Gillen
1.40 Tajemnica zawodowa - serial
2.45 Apokawixa - kulisy produkcji
3.15 Superwizjer - magazyn reporterów
4.00 NOC Magii
5.20 Zamieszkać na plaży

SUPER POLSAT

6.00 SuperLudzie 6.30 Psi patrol 7.00 Psi patrol 7.30 Psi patrol 8.00 Psi patrol 8.30 Hell's Kitchen - Piekielna Kuchnia 10.00 Wydarzenia 24 10.30 Nasz nowy dom 11.30 Chirurdzy 12.30 Świat według Kiepskich 14.00 Hell's Kitchen - Piekielna Kuchnia 15.35 SuperLudzie Extra 15.50 Wydarzenia 16.10 Więcej wydarzeń 16.20 Gość Wydarzeń 24 16.55 Nasz nowy dom 17.55 Nasz nowy dom 19.00 Świat według Kiepskich 20.00 Święty 20.40 Mój chłopak się żeni - komedia romantyczna 22.50 Resident Evil: Degeneracja - film anim. 0.50 Kabaretowa Ekstraklasa 1.00 Polacy za granicą 2.00 Tatuśkowie

TVP SPORT

7.15 Piłka Nozna - AMP Futbol - MŚ, Turcja - Podsumowanie fazy grupowej 8.25 Skoki narciarskie - Letnie GP, Klingenthal - konkurs indywidualny mężczyzn 10.15 Pełnosprawni 10.45 Piłka Nozna - Liga Narodów 2022 - Podsumowanie występu Polaków 12.45 Odliczanie do Mundialu 14.25 Magazyn piłkarski FIFA 15.00 Siatkówka - MŚ kobiet, Łódź - 2.faza. Polska 16.55 Piłka ręczna - PGNiG Superliga kobiet 18.50 4 - 4 - 2 magazyn piłkarski 19.50 studio - Siatkówka - MŚ kobiet, Łódź - 2.faza. Polska 20.20 Siatkówka - MŚ kobiet, Łódź - 2.faza. Polska 22.55 Piłka Nozna - Liga Mistrzów - Skróty meczów

STOPKLATKA

9.50 Doktor Martin - serial 11.50 Diabli nadali - serial 12.50 Katastrofy w przestworzach 15.05 Lodowa zagłada - film katastroficzny 17.00 Szpital New Amsterdam sezon 1 - Efekt domina - serial 18.00 Wojny magazynowe 19.00 Łowcy okazji 20.00 Be cool - komedia 22.30 Porachunki - komedia kryminalna

TV 4

10.55 Kochane pieniądze - serial 11.55 Sędzia Judy 13.55 STOP Drogówka 16.00 Policjantki i Policjanci 17.00 Łowcy Skarbów. Kto da więcej 19.00 Policjantki i Policjanci 20.00 Sprawiedliwi - Wydział Kryminalny 21.00 Podróże z diabłem - thriller 23.00 Wróg publiczny - dramat sensacyjny

ŚRODA, 5.10

TVN 7

5.15 Szkoła - serial
6.15 Papiery na szczęście - serial
6.45 Hotel Paradise
7.45 Ukryta prawda
10.50 Opowieści małżeńskie
11.55 Zagadki losu
12.55 Szpital - program obyczajowy
13.55 Sąd rodzinny
14.55 Sędzia Anna Maria Wesołowska
15.55 Ukryta prawda
16.55 Opowieści małżeńskie
17.55 Detektywi
19.00 Zagadki losu
20.00 Papiery na szczęście - serial
20.35 Hotel Paradise
21.35 Wytańczyć marzenia - film obyczajowy, USA 2006, reż. Liz Friedlander, wyk. Antonio Banderas, Alfre Woodard, Rob Brown, Yaya DaCosta, John Ortiz, Jenna Dewan
23.55 Bracia Sisters - western, Francja, Hiszpania, Rumunia, Belgia, USA 2018, reż. Jacques Audiard, wyk. John C. Reilly, Joaquin Phoenix, Riz Ahmed, Rebecca Root, Rutger Hauer
2.40 NOC Magii

PULS

6.00 Kobra - oddział specjalny
8.00 Lombard: Życie pod zastaw
10.00 Prawdziwe motywy - serial
11.00 Rodzinny interes - serial
12.00 Lombard: Życie pod zastaw
13.00 Rodzinny interes - serial
14.00 Reporterzy. Z życia wzięte
15.00 Lombard: Życie pod zastaw
16.00 Prawdziwe motywy - serial
17.00 Lombard: Życie pod zastaw
20.00 Polowanie na łowcę - thriller, USA 2013, reż. Scott Walker, wyk. Dean Norris, John Cusack, Nicolas Cage, Vanessa Hudgens
22.00 Domino śmierci - thriller, USA 2019, reż. Ken Sanzel, wyk. Alimi Ballard, Anabelle Acosta, Angie Cepeda, Eddie Martinez, Enrico Colantoni, Nicolas Cage, Ryan Kwanten
23.55 Everly - film akcji, USA 2014, reż. Joe Lynch, wyk. Hiroyuki Watanabe, Laura Cepeda, Salma Hayek, Togo Igawa
1.35 Lombard: Życie pod zastaw
2.45 Taki jest świat
3.25 Na jedwabnym szlaku
4.15 Z archiwum policji

TRWAM

14.20 100 cudownych miejsc na świecie **14.30** Muzeum 303 **15.00** Szlak Miłosierdzia **15.50** Ma się rozumieć **16.00** Informacje dnia **16.10** Na zdrowie **16.30** WYSZYŃSKI - historia **17.00** Po stronie prawdy **17.50** Muzyczne chwile **17.55** Poczet Wielkich Polaków **18.00** Anioł Pański **18.05** Informacje dnia **18.15** Rozmowy niedokończone **19.25** Święty na każdy dzień **19.30** Brat Franciszek **20.00** Informacje dnia **20.20** Różaniec **20.50** Myśląc Ojczyzna **21.00** Apel Jasnogórski **21.20** Informacje dnia **21.40** Polski Punkt Widzenia **22.00** Mojżesz - 10 przykazań **22.55** Cierpliwa ufność

TTV

6.10 Express **6.25** Życie na kredycie **6.55** Ukryta prawda **7.55** Szpital - program obyczajowy **9.55** Damy i wieśniaczki. Ukraina **10.55** Gogglebox. Przed telewizorem **11.55** Historie Wielkiej Wagi **12.55** Ukryta prawda **14.00** Damy i wieśniaczki. Ukraina **15.15** Królowe życia - serial **15.45** Express **16.00** Życie na kredycie **16.35** Gogglebox. Przed telewizorem **17.45** Express **18.05** DeFacto **18.35** Dobra robota **19.45** Express **20.00** Życie na kredycie **20.35** Zamiana żon **21.45** Express **22.00** Usterka **22.35** Gogglebox. Przed telewizorem **23.35** Damy i wieśniaczki. PL **0.45** Miłość, szok i pożądanie **1.20** To tylko kilka dni

TV6

7.00 Słoneczny patrol **9.45** Gwiazdy Kabaretu **10.00** Kobra - oddział specjalny **11.05** Galileo **12.05** Miodowe lata **14.00** Policjantki i Policjanci **15.00** Detektywi w akcji **16.00** Septagon **17.00** Medicopter 117 **18.05** Miodowe lata **20.00** Galileo **21.00** Agenci NCIS: Los Angeles **23.00** Sprawiedliwi - Wydział Kryminalny

eprasa.pl 57d952ed1a

TVP 1

7.00 Transmisja Mszy Świętej
7.30 Dobre historie - Żyć zgodnie
8.00 Wiadomości, Pogoda
8.15 Kwadrans polityczny
8.35 Ranczo s.V (56) - serial
9.35 Komisarz Alex (57) - serial
10.35 Ojciec Mateusz (311) - serial
11.25 Kasta - serial
12.00 Wiadomości
12.10 Agrobiznes
12.40 To się opłaca - magazyn
13.00 Tajemnice zwierzą - Mistrzowie szybkości
14.00 Wspaniałe stulecie (118) - serial
15.00 Wiadomości, Pogoda
15.15 Alarm! - magazyn
15.35 Gra słów. Krzyżówka - /608/
16.05 Przysięga (733) - serial
17.00 Teleexpress
17.15 Jaka to melodia?
17.55 Klan (4033) - telenowela
18.20 Kasta - Przyjaciółka - serial
18.55 Jeden z dziesięciu - teleturniej
19.20 Sport
19.30 Wiadomości
20.05 Pogoda
20.10 Alarm! - magazyn
20.30 Leśniczówka (599) - serial
21.00 Na sygnale (387) - serial
21.35 Sprawa dla reportera
22.35 Magazyn śledczy
23.15 Magazyn kryminalny 997
0.05 Magazyn Ekspresu Reporterów
1.10 Tanie Dranie - Moroz i Kłopotowski komentują świat
1.50 Londyńczycy (6) - serial
2.50 Ocaleni - reality show
3.55 Magazyn śledczy
4.25 Notacje - cykl dok.
4.35 Zakończenie dnia

TVP 2

5.00 Na sygnale (220) - serial
5.35 M jak miłość (1630) - serial
6.25 Smaki świata - magazyn
6.55 Rodzinka.pl (180) - serial
7.30 Pytanie na śniadanie
11.15 Rodzinka.pl s.V (106) - serial
11.50 Barwy szczęścia (2670) - serial
12.30 Koło fortuny - teleturniej
13.15 Zranione ptaki (136) - serial
14.05 Va Banque (457) - teleturniej
14.35 Na sygnale (271) - serial
15.05 Koło Fortuny - teleturniej
15.10 Wydział kryminalny Kitzbühel (63) - serial
15.50 Przepis dnia
16.00 Koło fortuny - teleturniej
16.35 Familiada - teleturniej
17.15 Zakazany owoc (72) - serial
18.00 Panorama
18.20 Va Banque (458) - teleturniej
18.45 Zranione ptaki (137) - serial
19.30 Barwy szczęścia (2670) - serial
20.00 Przepis dnia
20.10 Barwy szczęścia (2671) - serial
20.40 Kulisy serialu
20.55 Ojciec Mateusz (359) - serial
21.55 Z biciem serca (16) - serial
23.00 Anatomia kłamstwa (4) - serial
0.10 Bóg zemsty - thriller, USA, reż. Roger Donaldson, wyk. Guy Pearce, Nicolas Cage, January Jones, Jennifer Carpenter
2.05 Tropem zemsty - film fabularny, Włochy, reż. Enzo Monteleone, wyk. Vincenzo Ferrera, Benjamin Sadler, Daniele Liotti, Marina Crialesi
4.00 Gomorra s.III (31) - serial
4.50 Rodzinka.pl - serial
4.40 Zakończenie dnia

POLSAT

6.00 Nowy dzień z Polsat News
8.40 Malanowski i Partnerzy
9.40 Sekrety rodziny
10.40 Dlaczego ja?
11.40 Gliniarze
12.50 Wydarzenia
13.20 Interwencja
13.40 Trudne sprawy
14.40 Dlaczego ja?
15.50 Wydarzenia, Pogoda
16.15 Interwencja
16.30 Na ratunek 112
17.00 Gliniarze
18.00 Pierwsza miłość
18.50 Wydarzenia, Sport, Pogoda
19.25 Gość Wydarzeń
20.05 Nasz nowy dom
21.05 Przyjaciółki
22.10 Love Island. Wyspa miłości

23.10 Pomiędzy nami góry - dramat przygodowy, USA, 2017, reż. Hany Abu - Assad, wyk. Kate Winslet, Idris Elba, Beau Bridges, Dermot Mulroney
HIT Dwójka nieznajomych wychodzi cało z katastrofy samolotu, który rozbił się w niedostępnych, zaśnieżonych, skutych lodem górach.
1.50 Przyjaciele z kasą - komedio-dramat, USA, 2006, reż. Nicole Holofcener, wyk. Jennifer Aniston, Catherine Keener, Joan Cusack, Frances McDormand

TVN

5.50 Uwaga!
6.10 Ukryta prawda
7.05 Kuchenne rewolucje
8.00 Dzień Dobry TVN - magazyn
11.40 Doradca smaku
11.50 Ukryta prawda
12.55 Tajemnice miłości
14.00 Ukryta prawda
16.10 Ten moment
16.45 Kuchenne rewolucje
17.55 Ukryta prawda
19.00 Fakty, Sport, Pogoda
19.30 Apokawixa - relacja z premiery
20.00 Uwaga!
20.15 Doradca smaku
20.20 Na Wspólnej - serial
21.00 Milionerzy
21.35 Kuchenne rewolucje

22.45 303. Bitwa o Anglię - film wojenny, Polska, Wielka Brytania 2018, reż. David Blair, wyk. Iwan Rheon, Milo Gibson, Stefanie Martini, Marcin Dorociński, Nicholas Farrell
HIT
0.55 Kac Vegas w Bangkoku - komedia, USA 2011, reż. Todd Philips, wyk. Bradley Cooper, Ed Helms, Zach Galifianakis, Justin Bartha, Ken Jeong, Paul Giamatti, Mike Tyson
3.05 Uwaga!
3.25 NOC Magii
4.50 Zamieszkać na plaży
5.20 Okazja na dom

SUPER POLSAT

6.00 SuperLudzie **6.30** Psi patrol **7.00** Psi patrol **7.30** Psi patrol **8.00** Psi patrol **8.30** Hell's Kitchen - Piekielna Kuchnia **10.00** Wydarzenia 24 **10.30** Nasz nowy dom **11.30** Chirurdzy **12.30** Świat według Kiepskich **14.00** Hell's Kitchen - Piekielna Kuchnia **15.35** SuperLudzie Extra **15.50** Wydarzenia **16.10** Więcej wydarzeń **16.20** Gość Wydarzeń 24 **16.55** Nasz nowy dom **17.55** Nasz nowy dom **19.00** Świat według Kiepskich **20.00** Święty **20.40** 12 rund - film sensacyjny **22.55** Baby Driver - film akcji **1.20** Świat według Kiepskich **2.00** Tatuśkowie **3.00** Tatuśkowie **4.00** Nasz nowy dom **5.00** Na ratunek 112

TVP SPORT

ka Nozna - Liga Mistrzów - Skróty meczów **7.40** Magazyn piłkarski FIFA **8.15** Koszykówka - Eurobasket mężczyzn - Podsumowanie **9.45** Koszykówka - Eurobasket mężczyzn - Finał **11.45** Boks - Megafights **14.00** Piłka Nozna - Liga Mistrzów - Skróty meczów **16.00** Siatkówka - MŚ kobiet, Łódź **18.00** Studio - PN - Liga Konferencji Europy - 3.kolejka. Lech Poznań - Hapoel Beer Szewa **21.20** Sportowy Wieczór **22.00** Ring TVP Sport **22.55** Piłka Nozna - Liga Konferencji Europy 2022 - 3.kolejka. Lech Poznań - Hapoel Beer Szewa **1.00** Żużel - Drużynowe Mistrzostwa Europy, Tarnów

STOPKLATKA

15.05 Meteor kontra Ziemia - film katastroficzny **17.00** Szpital New Amsterdam sezon 1 - Trzy kropki - serial **18.00** Wojny magazynowe **19.00** Łowcy okazji **20.00** Resident Evil 2: Apokalipsa - horror Kanada **21.55** Yamakasi - Współcześni Samurajowie - film sensacyjny **23.45** Gigli - komedia romantyczna

CZWARTEK, 6.10

TVN 7

5.15 Szkoła - serial
6.15 Papiery na szczęście - serial
6.45 Hotel Paradise
7.45 Ukryta prawda
10.50 Opowieści małżeńskie
11.55 Zagadki losu
12.55 Szpital - program obyczajowy
13.55 Sąd rodzinny
14.55 Sędzia Anna Maria Wesołowska
15.55 Ukryta prawda
16.55 Opowieści małżeńskie
17.55 Detektywi
19.00 Zagadki losu
20.00 Papiery na szczęście - serial
20.35 Hotel Paradise
21.35 W starym dobrym stylu - komedia, USA 2017, reż. Zach Braff, wyk. Morgan Freeman, Michael Caine, Alan Arkin, Matt Dillon, Christopher Lloyd
HIT
23.40 Stosunki międzymiastowe - komedia romantyczna, USA 2010, reż. Nanette Burstein, wyk. Drew Barrymore, Justin Long, Charlie Day, Jason Sudeikis, Christina Applegate
1.50 Druga strona medalu
2.30 NOC Magii

PULS

6.00 Kobra - oddział specjalny
8.00 Lombard: Życie pod zastaw
10.00 Prawdziwe motywy - serial
11.00 Rodzinny interes - serial
12.00 Lombard: Życie pod zastaw
13.00 Rodzinny interes - serial
14.00 Reporterzy. Z życia wzięte
15.00 Lombard: Życie pod zastaw
16.00 Prawdziwe motywy - serial
17.00 Lombard: Życie pod zastaw
20.00 Narzeczony mimo woli - komedia romantyczna, USA 2009, reż. Anne Fletcher, wyk. Betty White, Craig T. Nelson, Mary Steenburgen, Ryan Reynolds, Sandra Bullock
HIT
22.10 Nowszy model - komedia romantyczna, USA 2009, reż. Bart Freundlich, wyk. Andrew Cherry, Catherine Zeta - Jones, Justin Bartha, Kelly Gould
0.10 Podejrzani zakochani - komedia kryminalna, Polska 2013, reż. Sławomir Kryński, wyk. Bartek Kasprzykowski, Rafał Królikowski, Sonia Bohosiewicz, Weronika Książkiewicz
2.15 Lombard: Życie pod zastaw
3.15 Menu na miarę

TRWAM

14.30 Polscy werbiści w Brazylii Centralnej **14.40** Sanktuarium Matki Bożej w Lous we Francji **15.35** Co by było, gdyby zwierzęta mówiły? Niedźwiedź Wojtek **15.50** Ma się rozumieć **16.00** Informacje dnia **16.10** Z wędką nad wodę **16.35** Zew natury **17.00** Modlitwa w Sanktuarium św. Józefa w Kaliszu **19.25** Akademia pro - life **19.30** Przyjaciele i bohaterowie **20.00** Informacje dnia **20.20** Różaniec **20.50** Głos Polski **21.00** Apel Jasnogórski **21.20** Informacje dnia **21.40** Polski Punkt Widzenia **22.00** Ziemia obiecana **22.45** Europejska perła baroku **23.10** Nieznani bohaterowie

TTV

4.55 Kossakowski. Inicjacja **5.25** Fachowcy **6.10** Express **6.25** Życie na kredycie **6.55** Ukryta prawda **7.55** Szpital - program obyczajowy **9.55** Damy i wieśniaczki. Ukraina **10.55** Gogglebox. Przed telewizorem **11.55** Historie Wielkiej Wagi **12.55** Ukryta prawda **14.00** Damy i wieśniaczki. Ukraina **15.15** Królowe życia - serial **15.45** Express **16.00** Życie na kredycie **16.35** Gogglebox. Przed telewizorem **17.45** Express **18.05** DeFacto **18.35** Damy i wieśniaczki. PL **19.45** Express **20.00** Życie na kredycie **20.35** Zamiana żon **21.45** Express **22.00** Usterka **22.35** Życie na kredycie **0.50** Miłość, szok i pożądanie

TV 4

10.55 Kochane pieniądze - serial **11.55** Sędzia Judy **13.55** STOP Drogówka **16.00** Policjantki i Policjanci **17.00** Łowcy Skarbów. Kto da więcej **19.00** Policjantki i Policjanci **20.00** Sprawiedliwi - Wydział Kryminalny **21.00** Szybcy i wściekli 6 - film sensacyjny **23.45** Bogowie ulicy - thriller sensacyjny

TV6

7.10 Słoneczny patrol **10.00** Kobra - oddział specjalny **11.05** Galileo **12.05** Miodowe lata **14.00** Policjantki i Policjanci **15.00** Detektywi w akcji **16.00** Septagon **17.00** Medicopter 117 **18.05** Miodowe lata **20.00** Galileo **21.00** Agenci NCIS: Los Angeles **23.00** Dzieci z Jedwabnego Szlaku - dramat wojenny**5.40** Pił-

TVP 1

7.00 Transmisja Mszy Świętej
7.30 Agape - magazyn
8.00 Wiadomości, Pogoda
8.15 Kwadrans polityczny
8.35 Ranczo s.V (57) - serial
9.35 Komisarz Alex (58) - serial
10.35 Ojciec Mateusz (312) - serial
11.25 Kasta - serial
12.00 Wiadomości
12.10 Agrobiznes
12.40 Magazyn Rolniczy
13.00 Tajemnice zwierząt - Mistrzowie budownictwa
14.00 Wspaniałe stulecie (119) - serial
15.00 Wiadomości, Pogoda
15.15 Alarm! - magazyn
15.35 Gra słów. Krzyżówka - /609/
16.05 Przysięga (733) - serial
17.00 Teleexpress
17.15 Jaka to melodia?
17.55 Klan (4034) - telenowela
18.20 Kasta - Za zamkniętymi drzwiami - serial
18.55 Jeden z dziesięciu - teleturniej
19.20 Sport, Wiadomości, Pogoda
20.10 Alarm! - magazyn
20.35 Ojciec Mateusz (360) - serial
21.25 Kulisy serialu
21.35 Na sygnale (388) - serial
22.15 Goldeneye - film sensacyjny, USA, Wielka Brytania, reż. Martin Campbell, wyk. Sean Bean, Izabella Scorupco, Pierce Brosnan, Famke Jannsen
HIT
0.30 Aż do śmierci - film akcji, USA, Wielka Brytania, reż. Simon Fellows, wyk. Jean - Claude Van Damme, Stephen Rea, Rachel Grant
2.30 S. W. A. T. - Jednostka specjalna. (52) - serial
3.15 Ratownicy (6) - serial

TVP 2

5.30 M jak miłość (1631) - serial
6.20 Anna Dymna - spotkajmy się - Wojciech Górski
6.55 Rodzinka.pl (181) - serial
7.30 Pytanie na śniadanie
11.20 Polska od kuchni - Miss Wdzięku (9) - widowisko
11.50 Barwy szczęścia (2671) - serial
12.30 Koło fortuny - teleturniej
13.15 Zranione ptaki (137) - serial
14.05 Va Banque (458) - teleturniej
14.35 Na sygnale (272) - serial
15.05 Koło Fortuny - teleturniej
15.10 Wydział kryminalny Kitzbühel (64) - serial
15.50 Przepis dnia
16.00 Koło fortuny - teleturniej
16.35 Familiada - teleturniej
17.15 Zakazany owoc (73) - serial
18.00 Panorama
18.20 Va Banque (459) - teleturniej
18.45 Zranione ptaki (138) - serial
19.30 Barwy szczęścia (2671) - serial
20.00 Przepis dnia
20.10 Barwy szczęścia (2672) - serial
20.45 Roztańczony Narodowy - koncert
23.15 Kino relaks - Zakochani w Rzymie - komedia romantyczna, USA, Włochy, reż. Woody Allen, wyk. Woody Allen, Alec Baldwin, Roberto Begnini, Penelope Cruz, Ellen Page
HIT
1.20 Bóg zemsty - thriller, USA, reż. Roger Donaldson, wyk. Guy Pearce, Nicolas Cage, January Jones
3.10 Lol - film obyczajowy, USA, reż. Lisa Azuelos, wyk. Demi Moore, Miley Cyrus, Adam Sevani
4.50 Rodzinka.pl - serial

POLSAT

6.00 Nowy dzień z Polsat News
8.40 Malanowski i Partnerzy
9.40 Sekrety rodziny
10.40 Dlaczego ja?
11.40 Gliniarze
12.50 Wydarzenia
13.20 Interwencja
13.40 Trudne sprawy
14.40 Dlaczego ja?
15.50 Wydarzenia, Pogoda
16.15 Interwencja
16.30 Na ratunek 112
17.00 Gliniarze
18.00 Pierwsza miłość
18.50 Wydarzenia, Sport, Pogoda
19.25 Gość Wydarzeń
20.05 Twoja Twarz Brzmi Znajomo
22.10 Love Island. Wyspa miłości

23.10 Pamięć absolutna - thriller sci - fi, USA, Kanada, 2012, reż. Len Wiseman, wyk. Colin Farrell, Kate Beckinsale, Jessica Biel, Bill Nighy, Bryan Cranston
HIT
1.55 Taxi 5 - komedia sensacyjna, Francja, 2017, reż. Franck Gastambide, wyk. Franck Gastambide, Malik Bentalha, Bernard Farcy, Salvatore Esposito, Sabrina Ouazani
4.05 Świat według Kiepskich
4.40 Disco Gramy
5.25 Telezakupy TV Okazje

TVN

5.50 Uwaga!
6.10 Ukryta prawda
7.05 Kuchenne rewolucje - program kulinarno - rozrywkowy
8.00 Dzień Dobry TVN - magazyn
11.40 Doradca smaku
11.50 Ukryta prawda
12.55 Tajemnice miłości
14.00 Ukryta prawda
16.10 Ten moment
16.45 Kuchenne rewolucje - program kulinarno - rozrywkowy
17.55 Ukryta prawda - program obyczajowy
19.00 Fakty, Sport, Pogoda
19.50 Uwaga!
20.00 Lego Masters

21.35 Jurassic World - film przygodowy, USA 2015, reż. Colin Trevorrow, wyk. Chris Pratt, Bryce Dallas Howard, Irrfan Khan, Vincent D'Onofrio, Ty Simpkins, Nick Robinson
HIT
0.05 Atak na posterunek - film sensacyjny, USA, Francja 2005, reż. Jean - François Richet, wyk. Ethan Hawke, Laurence Fishburne, Gabriel Byrne, Maria Bello, Drea de Matteo
2.25 Kuba Wojewódzki
3.30 NOC Magii
4.55 Uwaga!
5.15 Zamieszkać na plaży

SUPER POLSAT

6.00 SuperLudzie **6.30** Psi patrol **7.00** Psi patrol **7.30** Psi patrol **8.00** Psi patrol **8.30** Hell's Kitchen - Piekielna Kuchnia **10.00** Wydarzenia 24 **10.30** Nasz nowy dom **11.30** Chirurdzy **12.30** Świat według Kiepskich **14.00** Hell's Kitchen - Piekielna Kuchnia **15.35** SuperLudzie Extra **15.50** Wydarzenia **16.10** Więcej wydarzeń **16.20** Gość Wydarzeń 24 **16.55** Nasz nowy dom **17.55** Nasz nowy dom **19.00** Świat według Kiepskich **20.00** Baby Driver - film akcji **22.15** Nigdy więcej - thriller **0.50** Kabaretowa Ekstraklasa **1.00** Backdoor - wyjście awaryjne **2.00** Tatuśkowie **4.00** Nasz nowy dom **5.00** Na ratunek 112

TVP SPORT

6.15 Mistrzostwa Europejskie, Monachium 2022 - Kolarstwo szosowe **7.45** Piłka Nozna - Liga Konferencji Europy 2022 - Lech Poznań - Hapoel Beer Szewa **9.50** Żużel - Drużynowe ME, Tarnów **12.00** Boks - Megafights **14.40** Strongman - Liga Mistrzów **15.40** Piłka Nozna - Liga Mistrzów - Skróty meczów, 3. kolejka **17.40** Piłka ręczna - PGNiG Superliga mężczyzn, 6.seria. Energa MKS Kalisz - Grupa Azoty Unia Tarnów **19.45** studio - Siatkówka - MŚ kobiet, Łódź. Polska **22.45** Sportowy Wieczór **23.25** Boks - Gala w Coventry - Podsumowanie

STOPKLATKA

10.50 Flicka - film familijny **12.50** Katastrofy w przestworzach **14.50** Przychodzi facet do lekarza - komedia **17.00** Szpital New Amsterdam - serial **18.00** Czterej pancerni i pies cz. 7 - 8 n- serial **20.00** Poranek kojota - komedia sensacyjna **22.00** Klątwa Jessabelle - horror **23.45** Z Archiwum X - serial

TV 4

9.50 Pierścionek z rubinem **10.55** Kochane pieniądze - serial **11.55** Sędzia Judy **13.55** STOP Drogówka **16.00** Policjantki i Policjanci **17.00** Łowcy Skarbów. Kto da więcej **19.00** Policjantki i Policjanci **20.00** Gwiazdy Kabaretu **21.00** Gwiazdy Kabaretu **22.00** Sprawiedliwi - Wydział Kryminalny **0.00** Niepamięć - film sci - fi

PIĄTEK, 7.10

TVN 7

5.15 Szkoła - serial
6.15 Papiery na szczęście - serial
6.45 Hotel Paradise
7.45 Ukryta prawda
10.50 Opowieści małżeńskie
11.55 Zagadki losu
12.55 Szpital - program obyczajowy
13.55 Sąd rodzinny
14.55 Sędzia Anna Maria Wesołowska
15.55 Ukryta prawda
16.55 Opowieści małżeńskie
17.55 Detektywi
19.10 Uwaga!
19.30 Zagadki losu
20.35 Hotel Paradise
21.35 Czego pragną dziewczyny - komedia, USA 2003, reż. Dennie Gordon, wyk. Amanda Bynes, Colin Firth, Kelly Preston, Eileen Atkins, Anna Chancellor, Jonathan Pryce
HIT
23.45 Ogłaszam was Chuckiem i Larrym - komedia, USA 2007, reż. Dennis Dugan, wyk. Adam Sandler, Kevin James, Jessica Biel, Dan Aykroyd, Ving Rhames,, Richard Chamberlain
2.15 Druga strona medalu

PULS

6.00 Kobra - oddział specjalny
8.00 Lombard: Życie pod zastaw
10.00 Prawdziwe motywy - serial
11.00 Rodzinny interes - serial
12.00 Lombard: Życie pod zastaw
13.00 Rodzinny interes - serial
14.00 Reporterzy. Z życia wzięte
15.00 Lombard: Życie pod zastaw
16.00 Prawdziwe motywy - serial
17.00 Lombard: Życie pod zastaw
20.00 Forteca - film akcji, USA 2021, reż. James Cullen Bressack, wyk. Bruce Willis, Jesse Metcalfe, Kelly Greyson, Shannen Doherty
HIT
22.00 Rambo 3 - film akcji, USA 1988, reż. Peter MacDonald, wyk. Jonge Marc de, Kurtwood Smith, Sasson Gabai, Sylvester Stallone
0.05 Dead Trigger - Oddział śmierci - horror sci - fi, USA 2017, reż. Mike Cuff, wyk. Autumn Reeser, Brooke Johnston, Chris Galya, Dolph Lundgren, Romeo Miller
2.00 Lombard: Życie pod zastaw
2.55 Menu na miarę
3.30 Z archiwum policji

TRWAM

15.20 Mocni w Wierze **15.50** Ma się rozumieć **16.00** Informacje dnia **16.10** Siódmy Sakrament **16.40** Prosto o gospodarce **17.00** Życie z Pasją **17.25** Święty na każdy dzień **17.30** Geopolityka **17.55** Poczet Wielkich Polaków **18.00** Anioł Pański **18.05** Informacje dnia **18.15** Westerplatte Młodych **19.00** Warto zauważyć... **19.30** Król Chwały **20.00** Informacje dnia **20.20** Różaniec **20.50** Myśląc Ojczyzna **21.00** Apel Jasnogórski **21.20** Informacje dnia **21.40** Polski Punkt Widzenia **22.00** Ziemia obiecana **22.45** Muzyczne chwile **22.55** Przegląd Katolickiego Tygodnika "Niedziela" **23.00** Mistrz i Katarzynka

TTV

6.15 Express **6.30** Pilna Usterka **6.40** 10 wizyt Michela Morana **6.55** Ukryta prawda **7.55** Szpital - program obyczajowy **9.55** Damy i wieśniaczki. Ukraina **10.55** Gogglebox. Przed telewizorem **11.55** Historie Wielkiej Wagi **12.55** Ukryta prawda **14.00** Damy i wieśniaczki. Ukraina **15.15** Królowe życia - serial **15.45** Express **16.00** MądrzeJEMY z Katarzyną Bosacką **16.35** Gogglebox. Przed telewizorem **17.45** Express **18.05** DeFacto **18.35** Damy i wieśniaczki. PL **19.45** Express **20.05** Królowe życia - serial **20.35** Gogglebox. Przed telewizorem **21.45** Express **22.00** Damy i wieśniaczki. PL **23.00** Królowe życia - serial

TV6

6.00 Detektywi w akcji **7.00** Słoneczny patrol **10.00** Kobra - oddział specjalny **11.05** Galileo **12.05** Miodowe lata **13.55** Policjantki i Policjanci **14.55** Pierścionek z rubinem **15.55** Pierścionek z rubinem **20.00** Galileo **21.00** Kryminalne zagadki Miami **23.00** Wiem, kto mnie zabił - thriller, USA, 2007

eprasa.pl 57d952ed1a

TVP 1

7.00 Transmisja Mszy Świętej
7.40 Rok w ogrodzie
8.05 Rok w ogrodzie Extra
8.20 wojsko - polskie.pl (40)
8.45 Pełnosprawni - magazyn
9.15 Fascynujący świat - Pluton, powrót do życia - film dok.
10.20 Sprawa dla reportera
11.20 Noce i dnie (5) - serial
12.30 Gwiazdy w południe - Siedmiu wspaniałych nadjeżdża - western, USA, reż. George McCowan, wyk. Lee Van Cleef, Stefanie Powers, Michael Callan, Mariette Hartley
14.10 Z pamięci - Kazimiera Iłłakowiczówna, cz. 1 - felieton
14.25 Okrasa łamie przepisy
14.55 Komisarz Alex (217) - serial
15.55 Rolnik szuka żony seria 9 - /2/ - reality show
17.00 Teleexpress, Pogoda
17.30 Jaka to melodia?
18.30 Ojciec Mateusz (360) - serial
19.25 Sport, Wiadomości, Pogoda
20.10 Alarm! - magazyn
20.35 Komisarz Alex (218) - serial
21.30 Hit na sobotę - Assassin's
HIT **Creed** - film akcji, USA, reż. Justin Kurzel, wyk. Michael Fassbender, Marion Cotillard, Jeremy Irons, Brendan Gleeson, Charlotte Rampling
23.35 Likwidator - film fabularny, USA, reż. Jee - Woon Kim, wyk. Arnold Schwarzenegger, Forest Whitaker, Luis Guzman, Jaimie Alexander
1.30 Vabank - komedia sensacyjna, reż. Juliusz Machulski, wyk. Jan Machulski, Leonard Pietraszak, Witold Pyrkosz

TVP 2

5.20 Barwy szczęścia (2668 - 2670) - serial
7.00 M jak miłość (1674) - serial
7.55 Pytanie na śniadanie
12.15 Rodzinny ekspres
12.55 Tak to leciało! (5) - teleturniej
14.00 Familiada - teleturniej
14.35 Koło fortuny - teleturniej
15.15 Szansa na sukces. Opole 2023 - Edyta Górniak
16.20 Na dobre i na złe (855) Musimy sobie ufać - serial
17.20 Smaki świata - po bałkańsku
17.50 Słowo na niedzielę - Radiowóz, który pomógł pamiętać
18.00 Panorama
18.20 Va Banque (460) - teleturniej
18.45 Postaw na milion - teleturniej
19.35 Lajk!
20.00 The Voice of Poland s. XIII - Bitwa, cz. I
21.10 The Voice of Poland s. XIII - Bitwa, cz. II
22.15 The Voice of Poland s. XIII - Bitwa, cz. I
23.30 The Voice of Poland s. XIII - Bitwa, cz. II
0.45 Kabaret. Super Show Dwójki
1.50 Zakochani w Rzymie
HIT - komedia romantyczna, USA, Włochy, reż. Woody Allen, wyk. Woody Allen, Alec Baldwin, Roberto Begnini, Penelope Cruz, Ellen Page
3.50 Tropem zemsty - film fabularny, Włochy, reż. Enzo Monteleone, wyk. Marina Crialesi, Vincenzo Ferrera, Benjamin Sadler
5.40 Zakończenie dnia

POLSAT

6.00 Nowy dzień z Polsat News
8.00 Moja dziewczyna 2 - komedia obyczajowa, USA, 1994, reż. Howard Zieff, wyk. Anna Chlumsky, Dan Aykroyd, Jamie Lee Curtis, Austin O'Brien
10.10 Ewa gotuje
10.40 Nasz nowy dom
11.40 Bogaty Dom - Biedny Dom
12.45 Górale
13.45 Drwale i inne opowieści Bieszczadu
14.40 Rolnicy. Podlasie
15.45 Więzienie
17.45 Chłopaki do wzięcia
18.50 Wydarzenia, Sport, Pogoda
19.15 Prezydenci i Premierzy
20.00 Doda. 12 kroków do miłości
21.00 Piotruś Królik - film familijny, USA, Australia, 2018, reż. Will Gluck, wyk. Domhnall Gleeson, Rose Byrne, Sam Neill, Natalie Dew

23.10 Komando - film akcji, USA,
HIT 1985, reż. Mark L. Lester, wyk. Arnold Schwarzenegger, Rae Dawn Chong, Dan Hedaya, Vernon Wells
1.10 Carandiru - dramat kryminalny, Brazylia, 2004, reż. Hector Babenco, wyk. Luiz Carlos Vasconcelos, Milton Gonçalves, Ivan de Almeida
4.25 Kabaretowa Ekstraklasa

TVN

5.55 Uwaga!
6.10 Ukryta prawda
7.05 Kuchenne rewolucje - program kulinarno - rozrywkowy
8.00 Dzień Dobry TVN - magazyn
11.30 Na Wspólnej Omnibus - serial
13.30 MasterChef
15.10 Top Model
16.45 Ślub od pierwszego wejrzenia
17.50 MądrzeGotujemy z Katarzyną Bosacką
17.55 Kuchenne rewolucje
19.00 Fakty, Sport, Pogoda
19.45 Uwaga!
20.00 Mam talent

21.45 Kac Vegas III - komedia, USA
HIT 2013, reż. Todd Phillips, wyk. Bradley Cooper, Ed Helms, Zach Galifianakis, Justin Bartha, Ken Jeong, John Goodman, Melissa McCarthy, Heather Graham
23.45 303. Bitwa o Anglię - film wojenny, Polska, Wielka Brytania 2018, reż. David Blair, wyk. Iwan Rheon, Milo Gibson, Stefanie Martini, Marcin Dorociński, Nicholas Farrell
2.05 Na granicy światów - serial
3.05 NOC Magii
4.30 Uwaga!

SUPER POLSAT

6.00 SuperLudzie **7.00** Psi patrol **10.05** #JesteśmyDlaDzieci **10.30** Kopernik była kobietą **11.00** Polacy za granicą **12.00** Świat według Kiepskich **14.40** Alex i spółka: Jak dorosnąć pod okiem rodziców - komedia **16.40** Policja zastępcza - komedia sensacyjna **19.00** Świat według Kiepskich **20.00** Mroczna wieża - film fantasy, USA, 2017, reż. Nikolaj Arcel, wyk. Idris Elba, Matthew McConaughey, Tom Taylor, Claudia Kim **22.00** W pogoni za szczęściem - dramat **0.35** Morgan - horror sci - fi **2.20** Polsat SuperHit Festiwal 2022 **4.00** Nasz nowy dom **5.00** Na ratunek 112 **5.30** Świat według Kiepskich

TVP SPORT

8.30 Strongman - Liga Mistrzów - Serbia **9.30** Siatkówka kobiet - MŚ, Łódź **11.30** Stan Futbolu **12.25** Podróż - film dok. **13.25** Piłka ręczna mężczyzn - MMTS Kwidzyń - Górnik Zabrze **15.25** Strongman - Liga Mistrzów - Finlandia **16.25** Droga do Kataru. MŚ FIFA Katar 2022 - prezentacja zespołów **17.00** Piłka nożna - PKO Ekstraklasa, Legia Warszawa - Warta Poznań **19.55** Siatkówka kobiet - MŚ, Łódź **22.45** Sportowy Wieczór **23.30** Boks - Gala w Las Vegas. Kownacki - Helenius i Wilder - Fury **1.20** Boks - Gala Montreal walka wieczoru. Oscar Rivas - Ryan Rozicki

STOPKLATKA

8.00 Komisarz Rex - serial **10.00** Hudson i Rex - serial **11.50** Czterej pancerni i pies cz. 7 - 8 - Brzeg morza - serial **13.45** Appaloosa - western **16.00** Wulkan - film katastroficzny **18.20** Różowa Pantera - komedia kryminalna **20.00** RoboCop 2 - film sci - fi **22.20** Daredevil - film fantasy

TV 4

6.00 Galileo **11.00** Od sklepowej do królowej - komedia **13.00** Agenci. Biuro Detektywistyczne **15.00** STOP Drogówka **17.00** Policjantki i Policjanci **22.00** Sprawiedliwi - Wydział Kryminalny **0.00** Bad Ass 2: Twardziele - film sensacyjny, USA, 2014, reż. Craig Moss **1.55** Śmierć na 1000 sposobów

SOBOTA, 8.10

TVN 7

5.05 Szkoła
6.05 Wiza na miłość
7.00 Wyluzuj, Scooby Doo! - serial
7.30 Lego Przygoda - komedia, USA, Australia, Dania 2014
9.40 Ukryta prawda
13.50 Zagadki losu
14.50 Opowieści małżeńskie
15.50 Shrek - komedia, USA, Japonia 2001, reż. Andrew Adamson
17.45 Głupi i głupszy - komedia, USA 1994, reż. Peter Farrelly
20.00 Shrek II - komedia, USA 2004,
HIT reż. Andrew Adamson, Kelly Asbury, Conrad Vernon, wyk. Mike Myers, Eddie Murphy, Cameron Diaz, Julie Andrews, Antonio Banderas
22.05 Nieśmiertelny - film sci - fi, USA, Wielka Brytania 1986, reż. Russell Mulcahy, wyk. Christopher Lambert, Sean Connery, Clancy Brown, Roxanne Hart
0.30 Projekt Lazarus - horror, USA 2015, reż. David Gelb, wyk. Olivia Wilde, Mark Duplass, Evan Peters, Donald Glover, Sarah Bolger, Ray Wise
2.15 Druga strona medalu

PULS

6.00 Napisała: Morderstwo - serial
7.00 Taki jest świat
8.00 Lombard: Życie pod zastaw
9.00 Lombard: Życie pod zastaw
10.00 Lombard: Życie pod zastaw
11.00 Lombard: Życie pod zastaw
12.00 Lombard: Życie pod zastaw
13.00 Lombard: Życie pod zastaw
14.00 Lombard: Życie pod zastaw
15.00 Lombard: Życie pod zastaw
16.00 Lombard: Życie pod zastaw
17.00 Lombard: Życie pod zastaw
18.00 Lombard: Życie pod zastaw
19.00 Lombard: Życie pod zastaw
20.00 Zemsta Sokoła - film akcji,
HIT USA 2015, reż. Ernie Barbarash, wyk. Jimmy Navarro, Lateef Crowder, Michael Jai White, Neal McDonough
22.00 Terminator: Genisys - film sci - fi, USA 2015
0.30 Maczeta zabija - film akcji, USA, Rosja 2013, reż. Robert Rodriguez, wyk. Antonio Banderas, Charlie Sheen, Cuba Gooding Jr, Danny Trejo
2.50 Na jedwabnym szlaku
3.30 Taki jest świat
4.20 Menu na miarę

TRWAM

15.55 Święty na każdy dzień **16.00** Informacje dnia **16.10** Wilhelm Pluta - „biskup rodziny" **17.00** Z Parlamentu Europejskiego **17.25** Muzyczne chwile **17.30** Wolność Słowa **17.55** Poczet Wielkich Polaków **18.00** Anioł Pański **18.05** Informacje dnia **18.15** Rozmowy niedokończone **19.25** Święty na każdy dzień **19.30** Manna z Nieba **19.45** Modlitwa z telefonicznym udziałem dzieci **20.00** Informacje dnia **20.20** Różaniec **20.50** Myśląc Ojczyzna **21.00** Apel Jasnogórski **21.20** Informacje dnia **21.40** Polski Punkt Widzenia **22.00** Głos serca **22.45** Święty na każdy dzień **22.50** Żołnierz Niezłomny Kościoła

TTV

6.25 Express **6.40** DeFacto **7.05** DeFacto **7.30** MądrzeJEMY z Katarzyną Bosacką **8.00** Usterka **8.35** Gogglebox. Przed telewizorem **9.45** Express **10.05** 10 wizyt Michela Morana **10.25** Damy i wieśniaczki. PL **11.25** Życie na kredycie **11.55** Życie na kredycie **12.30** Ciężarówką przez Stany **13.35** Nauka jazdy **14.35** Gogglebox. Przed telewizorem **15.45** Express **16.00** Gogglebox. Przed telewizorem **17.05** Usterka **17.45** Express **18.05** Usterka **18.40** Żony Miami **19.45** Express **20.00** Damy i wieśniaczki. PL **21.00** Gogglebox. Przed telewizorem **22.00** Damy i wieśniaczki. PL **23.05** Królowe życia - serial

TV6

7.35 Pop Star Puppy - film familijny **9.30** Upiorna rodzinka - komedia **11.50** STOP Drogówka **12.50** Mów mi Vincent - komediodramat **15.00** Skradzione lata - dramat obyczajowy **16.55** Columbo **19.00** Agenci. Biuro Detektywistyczne **21.00** Kryminalne zagadki Miami **23.00** Eksperyment Belko - horror, USA, 2017

TVP 1

7.00 Transmisja Mszy Świętej
8.00 Tydzień
8.30 Zakochaj się w Polsce (266)
9.05 Czas w las - /6/ - magazyn
9.35 Okrasa łamie przepisy
10.10 Klasztorne smaki według Remigiusza Rączki
10.45 Zmiennicy (4) - serial
11.55 Między ziemią a niebem
12.00 Anioł Pański
12.15 Między ziemią a niebem
12.50 Misja Zambia - Ktoś nad tym czuwa
13.15 Serengeti II- Zmiana
14.15 Z pamięci - Kazimiera Iłłakowiczówna, cz. 2 - felieton
14.25 Weterynarze z sercem - /140/
15.00 Vabank - komedia sensacyjna, reż. Juliusz Machulski, wyk. Jan Machulski, Leonard Pietraszak, Witold Pyrkosz
17.00 Teleexpress, Pogoda
17.30 Jaka to melodia?
18.30 Wojenne dziewczyny s.V (56) - serial
19.25 Sport, Wiadomości, Pogoda
20.15 Wojenne dziewczyny s.V (57) - serial
21.15 Rolnik szuka żony seria 9 - /3/ - reality show
22.20 Zakochana Jedynka - Bilet na księżyc - film obyczajowy,
HIT reż. Jacek Bromski, wyk. Filip Pławiak, Mateusz Kościukiewicz, Bożena Adamek, Krzysztof Stroiński, Anna Przybylska
0.30 Assassin's Creed - film akcji, USA, reż. Justin Kurzel, wyk. Michael Fassbender, Marion Cotillard, Jeremy Irons, Brendan Gleeson, Charlotte Rampling
2.35 Głos - film TVP

TVP 2

5.50 Barwy szczęścia (2671 - 2672) - serial
7.00 M jak miłość (1675) - serial
7.55 Pytanie na śniadanie
11.05 Zacznij od zdrowia
11.35 The Voice of Poland s. XIII - Bitwa, cz. I
12.45 The Voice of Poland s. XIII - Bitwa, cz. II
14.00 Familiada - teleturniej
14.35 Koło fortuny - teleturniej
15.15 Szansa na sukces. Opole 2023 - Czerwone Gitary
16.15 Tak to leciało! (6) - teleturniej
17.05 Lajk!
17.30 Rodzinka.pl (278) - Drugi ślub - serial
18.00 Panorama
18.20 Va Banque - teleturniej
18.55 Na sygnale (388) - Punk's not dead - serial
19.25 Na sygnale (389) - O jeden dyżur za daleko - serial
20.00 Postaw na milion - teleturniej
21.00 Perfekcjonistka - film fabu-
HIT larny, USA, reż. Yuval Adler, wyk. Diane Kruger, Martin Freeman, Cas Anvar, Rotem Keinan, Lana Ettinger
23.10 Kino bez granic - Niezwyciężony - dramt biograficzny, USA, reż. David Gordon Green, wyk. Jake Gyllenhaal, Tatiana Maslany, Clancy Brown, Miranda Richardson
1.15 Twój Vincent - film anim.
3.00 Kobieta idzie na wojnę - film fabularny, Francja, Ukraina, Islandia, reż. Benedikt Erlingsson, wyk. Halldora Geirharsdóttir, Johann Sigurarson, David Thor Jonsson

POLSAT

6.00 Nowy dzień z Polsat News
7.25 Fernando - film anim.
9.40 Garfield 2 - komedia familijna, Wielka Brytania, USA
11.35 Piotruś Królik - film familijny, USA, Australia, 2018
13.40 Ninja Warrior Polska
15.40 Twoja Twarz Brzmi Znajomo
17.40 Ślubne pogotowie Izabeli Janachowskiej
18.50 Wydarzenia, Sport, Pogoda
19.30 Państwo w Państwie
20.00 Kabaret na żywo. Młodzi i Moralni.
22.10 Love Island. Wyspa miłości

23.45 Joker - dramat sensacyjny,
HIT USA, 2015, reż. Simon West, wyk. Jason Statham, Michael Angarano, Dominik García - Lorido, Hope Davis - Jason Statham jako uzależniony od hazardu ochroniarz pomaga pomścić pobitą przez mafioza przyjaciółkę.
1.45 Pamięć absolutna - thriller sci - fi, USA, Kanada, 2012, reż. Len Wiseman, wyk. Colin Farrell, Kate Beckinsale, Jessica Biel, Bill Nighy
4.15 Kabaretowa Ekstraklasa
4.40 Disco Gramy
5.25 Telezakupy TV Okazje

TVN

5.20 Uwaga! - program interwencyjny
5.40 Ukryta prawda
6.30 Kuchenne rewolucje - program kulinarno - rozrywkowy
7.25 Nowa Maja w ogrodzie
7.55 Akademia ogrodnika
8.00 Dzień Dobry TVN - magazyn
11.30 Co za tydzień - magazyn
12.25 Mam talent
14.20 Harry Potter i Zakon Feniksa - film przygodowy, USA, Wielka Brytania 2007, reż. David Yates, wyk. Daniel Radcliffe, Emma Watson, Rupert Grint, Imelda Staunton
17.25 Lego Masters
19.00 Fakty, Sport, Pogoda
19.45 Uwaga! - program interwencyjny
20.00 MasterChef
21.35 Tajemnica zawodowa - serial

22.40 Niezapomniany - film sen-
HIT sacyjny, USA 2017, reż. Denise Di Novi, wyk. Rosario Dawson, Katherine Heigl, Geoff Stults, Isabella Kai, Cheryl Ladd
0.45 Kuchenne rewolucje
1.40 Największe polskie katastrofy - program dok.
2.45 Uwaga!
3.05 NOC Magii
4.30 Zamieszkać na plaży
4.55 Okazja na dom

SUPER POLSAT

6.00 SuperLudzie **7.00** Psi patrol **10.00** Pierwszy lot - film anim. **12.10** Karate Kid 2 - film familijny **14.40** Ania z Zielonego Wzgórza: dalsze losy, cz. 2 - film obyczajowy **16.40** Ghostbusters - pogromcy duchów - komedia sci - fi McCarthy, Kate McKinnon, Leslie Jones **19.00** Świat według Kiepskich **20.05** Karate Kid - film familijny, USA, Chiny, 2010, reż. Harald Zwart, wyk. Jaden Smith, Jackie Chan, Taraji P. Henson, Wenwen Han **22.55** Szkoła uwodzenia 3 - komediodramat **0.50** Kabaretowa Ekstraklasa **1.00** Backdoor - wyjście awaryjne **2.00** Polacy za granicą **4.00** Nasz nowy dom **5.00** Na ratunek 112

TVP SPORT

8.15 Strongman - Liga Mistrzów - Finlandia - relacja, Bułgaria **9.15** Siatkówka kobiet - MŚ, Łódź **11.10** Piłka nożna - losowanie do eliminacji EURO 2024 **14.25** Droga do Kataru. MŚ FIFA Katar 2022 - prezentacja zespołów **14.55** Szachy - Finał Pucharu Polski, Bydgoszcz **17.10** Piłka nożna - e - Winner 2.liga, 14 kolejka. GKS Jastrzębie - Znicz Pruszków **19.25** Sport w filmie dok.m **21.15** Sportowy Wieczór **21.55** Piłka nożna - PKO Ekstraklasa, 12.kolejka. Legia Warszawa - Warta Poznań **0.00** Boks - Gala w Johannesburgu - Podsumowanie **2.15** Boks - Gala w Las Vegas. Ivis Rodriguez - Juan Romero

STOPKLATKA

7.00 Doktor Martin - serial **8.00** Komisarz Rex - serial **10.00** Hudson i Rex - serial **11.55** Flicka - film familijny **14.05** Gigli - komedia romantyczna **16.30** Bitwa pod Wiedniem - dramat historyczny **18.50** Poirot: Samotny dom cz. 1 - film kryminalny **20.00** Wulkan - film katastroficzny **22.00** Prawo Bronxu - dramat

TV 4

7.00 Galileo **9.00** Max - film przygodowy **11.25** Miłość na pierwszą stronę - kulisy **11.40** Zaginiony świat: Park jurajski - film przygodowy **14.25** Szybcy i wściekli 6 - film sensacyjny **17.00** Łowcy Skarbów. Kto da więcej **20.00** Niepamięć - film sci - fi **22.40** Apocalypto - dramat przygodowy

NIEDZIELA, 9.10

TVN 7

5.05 Szkoła
6.05 Wiza na miłość
7.00 Wyluzuj, Scooby Doo! - serial
7.30 Czego pragną dziewczyny - komedia, USA 2003
9.45 Ukryta prawda
12.45 Zagadki losu
13.45 Opowieści małżeńskie
14.45 Perfect Picture
15.50 Evan Wszechmogący - komedia, USA 2007
17.55 Shrek II - komedia, USA 2004, reż. Andrew Adamson
20.00 Harry Potter i Książe Półkrwi
HIT - film przygodowy, Wielka Brytania, USA 2009, reż. David Yates, wyk. Daniel Radcliffe, Emma Watson, Rupert Grint, Michael Gambon, Helena Bonham Carter, Jim Broadbent, Robbie Coltrane, Alan Rickman
23.15 Nocne życie - film sensacyjny, USA 2016, reż. Ben Affleck, wyk. Ben Affleck, Zoe Saldana, Chris Cooper, Elle Fanning, Chris Messina, Brendan Gleeson, Sienna Miller
1.50 Krwawa układanka - serial
2.55 NOC Magii

PULS

6.00 Prawdziwe motywy - serial
9.00 Szajbus i pingwiny - film familijny, Australia 2015
11.05 Wyspa Nim - film familijny, USA 2008, reż. Jennifer Flackett
13.20 Power Rangers - film przygodowy, 2017, reż. Israelite Dean
15.45 Igrając z ogniem - komedia, USA 2019
17.50 Narzeczony mimo woli - komedia romantyczna, USA 2009, reż. Anne Fletcher
20.00 Niezniszczalni - film akcji,
HIT 2010, reż. Sylvester Stallone, wyk. Dolph Lundgren, Eric Roberts, Jason Statham, Jet Li, Sylvester Stallone
22.05 Cobra - film sensacyjny, USA 1986, reż. George Pan Cosmatos, wyk. Andrew Robinson, Brian Thompson, Brigitte Nielsen, Reni Santoni, Sylvester Stallone
23.55 Domino śmierci - thriller, USA 2019, reż. Ken Sanzel, wyk. Alimi Ballard, Anabelle Acosta, Angie Cepeda, Eddie Martinez, Enrico Colantoni, Nicolas Cage
1.45 Dyżur

TRWAM

15.00 Wieś - to też Polska **16.00** Informacje dnia **16.10** Koncert życzeń **16.45** Prawda a Historia **17.00** Zostań Żołnierzem RP **17.15** Na grzyby **17.30** Sól Ziemi **17.55** Poczet Wielkich Polaków **18.00** Anioł Pański **18.05** Informacje dnia **18.15** Rozmowy niedokończone **19.25** Święty na każdy dzień **19.30** Moja katolicka rodzina **20.00** Informacje dnia **20.20** Różaniec **20.50** Myśląc Ojczyzna **21.00** Apel Jasnogórski **21.20** Informacje dnia **21.40** Retrospekcja **21.45** Stan Bezpieczeństwa Państwa **21.55** Muzyczne chwile **22.00** Dulce et decorum est pro Patria mori **23.00** Jak my to widzimy **23.30** Tam, gdzie Bóg płacze

TTV

6.00 Express - informacje **6.20** DeFacto **6.45** DeFacto **7.10** 10 wizyt Michela Morana **7.25** To tylko kilka dni **8.30** Życie na kredycie **9.45** Express - informacje **10.05** Życie na kredycie **11.10** Gorączka złota **12.20** Usterka **13.30** Ciężarówką przez Stany **14.35** Gogglebox. Przed telewizorem **15.45** Express - informacje **16.00** Damy i wieśniaczki. PL **17.05** Życie na kredycie **17.45** Express - informacje **18.00** Życie na kredycie **18.30** Życie na kredycie **19.05** Życie na kredycie **19.45** Express - informacje **20.00** Damy i wieśniaczki. PL **21.00** Gogglebox. Przed telewizorem **22.05** To tylko kilka dni **23.05** Żony Miami **0.10**

TV6

6.00 Detektywi w akcji **7.00** Food Factory **7.30** Miłość na Pierwszą Stronę - kulisy **8.00** Columbo **10.05** Kobiety biegną - komedia **12.05** Ninja Warrior Polska **14.00** Policjantki i Policjanci **19.00** Agenci. Biuro Detektywistyczne **21.00** Agenci NCIS: Los Angeles **23.00** Szkoła uwodzenia - komediodramat

eprasa.pl 57d952ed1a

HOROSKOP

WODNIK

W poniedziałek i wtorek zauważysz, że nadszedł czas zmian. Będą ważne dla przyszłości, dobrze rozważ swoje decyzje. W środę pojawi się ktoś, kto cię mocno zauroczy. Zbliżyć się do marzeń będzie łatwo, tylko trzeba znaleźć dobry sposób. W czwartek i piątek w pracy możliwe przetasowania - wyjdziesz na swoje, nie kryjąc swej wiedzy i związków. W weekend imprezy, flirty, nietypowe i ciekawe sprawy.

RYBY

W poniedziałek podejmiesz słuszne decyzje. Nie daj się dłużej wykorzystywać. Twoja stanowczość nawet najbardziej opornemu na wiedzę szefowi da do myślenia. Pojawią się też nowe możliwości. We wtorek i środę wydarzenia potoczą się szybko, a jeśli wiesz, czego chcesz, dostaniesz to. W czwartek i piątek najważniejsza będzie rodzina. Pewna sprawa wymaga twej uwagi. Weekend miły i spokojny.

BARAN

W poniedziałek i wtorek niewykluczone, że mocniej zabije ci serce. Wykorzystaj swoje pięć minut. Uwaga - ktoś może chcieć wywrzeć na ciebie wpływ, skłonić do ustępstw w interesach. W środę i czwartek na twojej drodze staną ludzie, którzy okażą się dobrymi sojusznikami. W piątek i sobotę licz na pochwały i sukcesy. Niedziela rozrywkowa i trochę męcząca.

BYK

W poniedziałek i wtorek nie bądź powściągliwy w okazywaniu uczuć. „Dobre" okazje finansowe mogą być nie tak dobre, jak sądzisz. Każdą transakcję przeprowadź z dużą uwagą. W środę i czwartek znikną kłopotliwe zobowiązania, zyskasz uznanie i zrealizujesz swoje zamiary. W piątek wiele się zmieni. Stanie się inaczej, niż chcesz, ale dla ciebie korzystniej. Weekend bardzo miły, z ludźmi bliskimi sercu.

BLIŹNIĘTA

W poniedziałek powodzenie w interesach, a w pracy widać na horyzoncie zmiany. Nie bój się ich, okażą się korzystne. We wtorek i środę większe pieniądze, ale i większe obowiązki. Nie daj sobie wejść na głowę, nie bierz na siebie cudzych obowiązków. W czwartek i piątek w uczuciach wiosna i rozkoszne niespodzianki. Samotni niech szukają swego szczęścia. Weekend spokojny.

RAK

W poniedziałek i wtorek najważniejsze niech będzie to, co robisz - praca, miłość, a może zwykłe, rodzinne przyjemności. Nie rozpraszaj się, przeżyj to, co istotne. W środę i czwartek unikaj większych zakupów. W piątek będą się ważyć istotne firmowe sprawy. Trzymaj rękę na pulsie. W weekend posypią się zaproszenia, rozdzwoni telefon, a ty wykorzystaj szansę i baw się dobrze.

LEW

W poniedziałek i wtorek możesz mieć chęć na zmianę pracy lub rewolucję w życiu osobistym. Na razie na szaleństwa nie możesz sobie pozwolić... W pracy nie narażaj się szefowi. W środę być może uda się zaplanować wspólną przyszłość z kimś, kto cię zachwycił. W czwartek i piątek odżyją uczucia w stałych związkach. W weekend odpocznij. Przyjdą ci do głowy genialne pomysły - koniecznie je zapisz.

PANNA

W poniedziałek i wtorek czeka cię czas intensywnej pracy, dzięki której twoje notowania jeszcze wzrosną. Niech cię nie trwoży praca na kilku frontach. W środę nie strać z oczu okazji zrobienia dobrego interesu. W czwartek i piątek spokojnie, że aż nudno. Weekend to czas dobrego relaksu. Potrzebujesz nowych wrażeń, ale nie w samotności. Przygoda, zmiana ożywi uczucia, a samotnym da znaleźć kogoś od serca.

WAGA

W poniedziałek i wtorek trzeba narzucić sobie nieco dyscypliny. Korzystna okaże się współpraca z osobami starszymi. Unikaj wchodzenia za głęboko w niesprawdzone sprawy, interesy, kontakty. W środę inwestycja, którą od dawna planujesz, bardzo się zbliży do realizacji. W czwartek w domu będzie trudno się dogadać, ale dojście do ugody będzie bardzo opłacalne. Piątek pracowity. Weekend spokojny, pełen miłości.

SKORPION

W poniedziałek i wtorek pojawi się parę nowych spraw, dla których warto rzucić na chwilę te stare. Szansa na awans i pieniądze będzie duża, ale trzeba ją szybko łapać. W środę i czwartek ktoś starszy bezinteresownie pomoże ci w istotnej kwestii. Nie węsz wszędzie podstępu. W piątek spotkaj się z przyjaciółmi, zadbaj o rozwój duchowy. W weekend sprawy sercowe nabiorą tempa. Nie udawaj nieprzystępnego.

STRZELEC

W poniedziałek nie daj się namówić na coś, co czujesz, że nie wypali. Nawiązuj kontakty, okażą się z czasem bardzo przydatne. We wtorek i środę sporo pracy, jej dobry wynik to korzyść dla kariery. W czwartek nie daj się sprowokować, bo kłótnia i dla ciebie może mieć niemiłe skutki. W piątek przeznacz czas dla rodziny, młodsi potrzebują serca, uwagi, zrozumienia. Weekend miły - relaks, sztuka, dużo spotkań.

KOZIOROŻEC

W poniedziałek w miłości możesz odważyć się na coś niezwykłego. Jeśli w efekcie zagrania namiętności zapadną decyzje, potem je dopracuj. We wtorek i środę dobra passa dla pracy, inwestycji, dużych zakupów. Decyduj sam, nie daj się namówić sprzedawcy. W czwartek powiększysz krąg znajomych, będziesz w centrum uwagi. Piątek to czas dla rodziny. W weekend oczarujesz każdego. Dobre rady weź do serca.

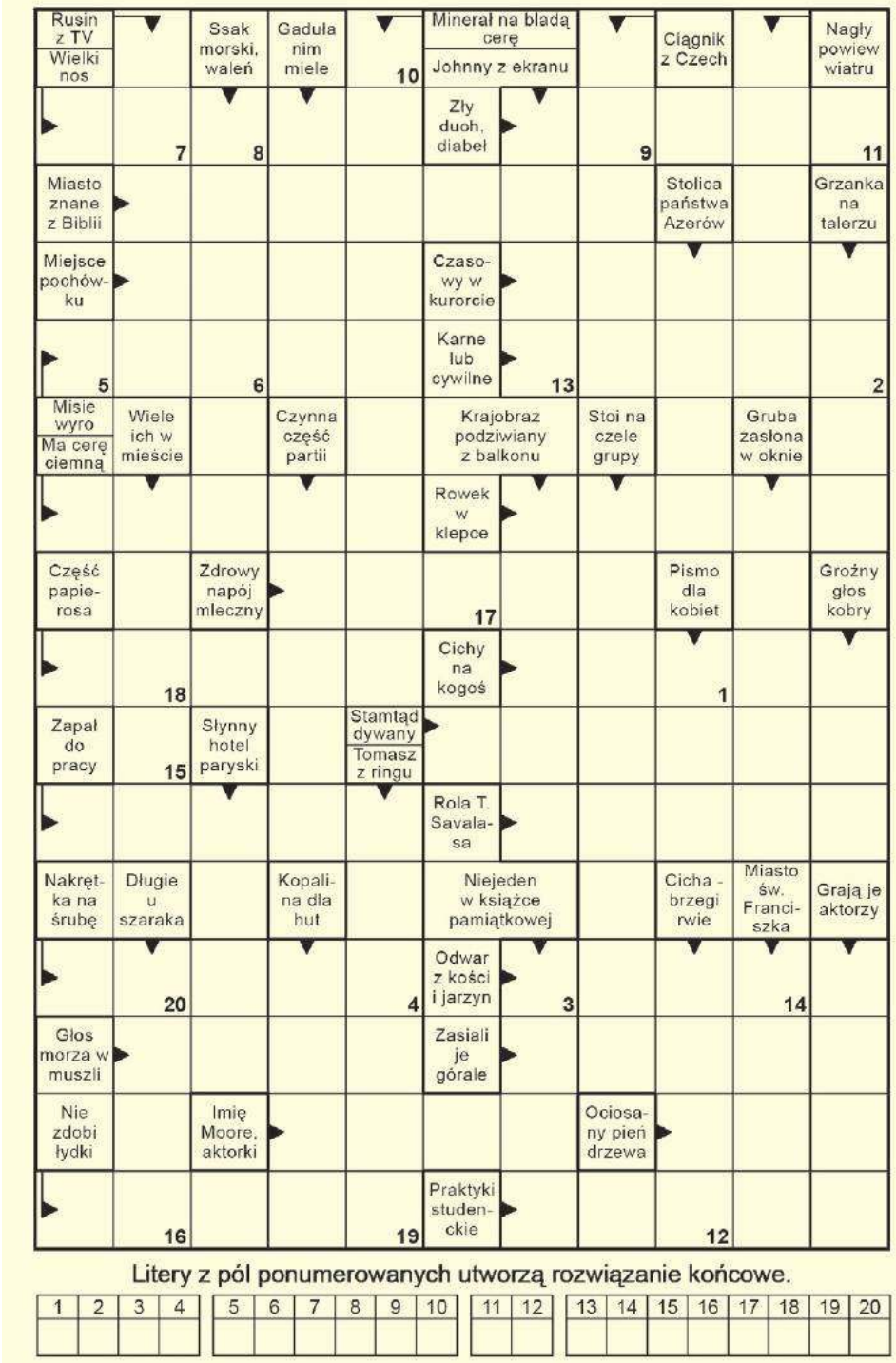

Litery z pól ponumerowanych utworzą rozwiązanie końcowe.

1	2	3	4	5	6	7	8	9	10	11	12	13	14	15	16	17	18	19	20

SPONSOREM NAGRODY JEST
YAMATO Sushi & Wok
82 564 58 49

Rozwiązanie krzyżówki z numeru 39 (2022) brzmi: **„Uniwersytet Princeton"**. Spośród wszystkich osób, które wysłały poprawne odpowiedzi, wybraliśmy panią **Laurę Szornal z Chełma.** Po odbiór nagrody zapraszamy w godz. 9–16 w terminie dwóch tygodni od momentu publikacji nazwiska zwycięzcy na łamach Super Tygodnia Chełmskiego. Warunkiem wzięcia udziału w konkursie jest przysłanie rozwiązania krzyżówki. Hasło wraz z kuponem należy dostarczyć do redakcji (w ciągu 5 dni od daty wydania) – pocztą, osobiście lub wrzucić do skrzynki ogłoszeniowej z logo Super Tygodnia. **Do wygrania talon do wykorzystania w Yamato Sushi&Wok, Plac Kupiecki 15, Chełm.**

KRZYŻÓWKA
nr 40 (2022)
super tydzień chełmski

Przeżyli razem tyle lat...

GM. DUBIENKA W sobotę (1 października) w Kościele Parafialnym w Dubience odbyła się uroczysta msza święta, a zaraz po niej wręczono medale za długoletnie pożycie małżeńskie.

Otrzymały następujące pary: **Ewa i Antoni Buczkowie** z Rogatki, **Gabriela i Marian Buszkowie** z Dubienki, **Elżbieta i Kazimierz Kontkowie** z Rogatki, **Romana i Mieczysław Krakiewiczowie** z Dubienki, **Teresa i Tadeusz Ligierkowie** z Rogatki, **Krystyna i Zenon Pobiegłowie** z Dubienki, **Ewa i Zygmunt Protasiewiczowie** z Rogatki, **Barbara i Czesław Prusowie** z Dubienki, **Celina i Henryk Szewczukowie** z Rogatki, **Helena i Tadeusz Trociowie** z Siedliszcza.

Podczas uroczystości wyróżnione pary odnowiły przysięgę małżeńską, otrzymały medale oraz kwiaty wręczone przez **Krystynę Deniusz–Rosiak**, wójta gminy Dubienka i **Mieczysława Neczaja**, przewodniczącego Rady Gminy Dubienka. **(opr. apm)**

Studenci PANS zainaugurowali rok

CHEŁM 2 października w Państwowej Akademii Nauk Stosowanych w Chełmie odbyła się uroczysta inauguracja roku akademickiego 2022/2023. Uroczystość poprzedziła msza święta w bazylice p.w. NNMP w Chełmie, odprawiona w intencji władz uczelni, pracowników i całej społeczności akademickiej.

Więcej zdjęć na www.supertydzien.pl

Oficjalną część inauguracji otworzył rektor dr hab. inż. **Arkadiusz Tofil**, prof. PANS w Chełmie:

– Ponad 20-letnie funkcjonowanie naszej uczelni ugruntowało jej markę i pozycję na edukacyjnej mapie Polski. Rozpoczynamy nowy rok akademicki jako Państwowa Akademia Nauk Stosowanych, co stwarza dla nas jeszcze większe możliwości rozwoju. Przyszłość rysuje się w optymistycznych barwach, wynikających z posiadanej doskonałej infrastruktury naukowo-badawczej, jak również ambitnej i zmotywowanej kadry dydaktycznej. Nasza oferta wychodzi naprzeciw młodzieży łącząc potrzeby współczesnego rynku pracy z zainteresowaniami młodych ludzi.

Następnie odbyło się uroczyste przekazanie sztandaru Państwowej Akademii Nauk Stosowanych w Chełmie. Po odśpiewaniu *Gaude Mater Polonia* nastąpiła immatrykulacja wszystkich studentów I roku, czepkowanie studentów pielęgniarstwa oraz ślubowanie studentów pilotażu. **MP**

eprasa.pl 57d952ed1a