Sprawdź co zrobili za unijne pieniądze na twoim terenie str. 3

facebook

Reklamuj się na Kuriera Gmin

6 tys aktywnych obserwujących | 20 tys zasięg postów | 30 tys aktywność użytkowników pod postami

www.kuriergmin.pl Nr 21 (1464), Rok XXX

KURIER GMIN

TYGODNIK POWIATU WOŁOWSKIEGO

Czwartek, 23 maja 2019 ISSN 1426 - 1057 Cena 3,20 zł (w tym 5% VAT)

Zaprzecza, że podpalił auto córki radnego str. 2

Koniec szpitala w Brzegu Dolnym?

Lekarze zrezygnowali

Burmistrz Wołowa rozważa odłączenie wołowskiego szpitala i przychodni str. 4

1 czerwca zostaną zawieszone oddziały szpitalne w Brzegu Dolnym. - Nie znaleźliśmy nowych lekarzy i nie ma też zgody wspólników na podwyżki dla obecnego personelu - mówi Krzysztof Cisak, prokurent PCM, spółki która prowadzi publiczną służbę zdrowia w naszym powiecie. NFZ i urząd wojewódzki potwierdzają, że od 1 czerwca pacjentki przejdą pod opiekę szpitala św. Jadwigi w Trzebnicy.

BRZEG DOLNY
Skrzyżowanie budzi kontrowersje str. 6

WOŁÓW
Słucha ich nawet Prezydent Polski str. 17

POWIAT
Most, drogi, a teraz stopień wodny na Odrze str. 9

POWIAT
Kto zarządza drogami powiatowymi? str. 7

POWIAT
Strażacy od świętego Floriana uczcili swoje święto str. 11

WOŁÓW
Będą wspólnie budować mieszkania plus na wynajem str. 5

epapasa.pl 57de0cf050

KURIER GMIN
TYGODNIK POWIATU WOŁOWSKIEGO
www.kuriergmin.pl

Zaprzecza, że podpalił auto córki radnego

Nocne życie Wołowa

W Sądzie Karnym w Wołowie trwa proces Przemysława G. i Kamila A, którzy mieli wspólnie rabować kościoły w Małowicach, Wołowie (św.Wawrzyńca), Ścinawie. Oprócz tego mieli okradać altanki. Jeden z mężczyzn oskarżony jest też o to, że miał podpalić auto córki radnego z Wołowa. Temu ostatniemu stanowczo zaprzecza i atakuje, że to on został napadnięty.

Fot.red

Przemysław G., odpowiada przed sądem karnym w Wołowie za rabunki w kościołach od 2017r, w których miał mu pomagać Kamil A. Oprócz kradzieży w kościołach, Przemysław G. jest oskarżony o podpalenie auta i kradzieże na wołowskich działkach. Oskarżony utrzymuje, że z podpaleniami i kradzieżami w altankach nie ma nic wspólnego.

Nie przyjechał z kolegami z nożami i nie chciał zepchnąć auta z drogi?

O tej sprawie było głośno w Wołowie. Kilka razy miasto obiegła wiadomość o podpaleniu auta córki wołowskiego radnego. Sprawa ujrzała światło dzienne w sądzie karnym, przy okazji sprawy karnej o kradzieże w kościołach. Czy oskarżony o napady na kościoły Przemysław G., podpalił auto? Czy jest w to „wrabiany"? Oskarżony broni się, że to na niego napadnięto i na jego koleżankę i utrzymuje, że jest "kozłem ofiarnym" z podpaleniem.

W sprawie są zeznania drwala - pilarza Dariusza K., który mówi o podpaleniu auta Anny B., które miała zlecić Elżbieta Sz. Według świadka, to Przemysław G., miał podpalić auto jego partnerki, ponieważ miał zlecenie od Elżbiety Sz., (która miała rzekomo się tym chwalić). Oskarżony Przemysław G., utrzymuje, że auta w Wołowie nie podpalił, za to mężczyzna osaczył go z kolegami w Boraszycach (Wińsko) i chciał się mścić. Miał przyjechać z 4 kolegami z nożami i przyrządami tnącymi, aby wyegzekwować sprawiedliwość. Według zeznań oskarżonego jechał autem za Elżbietą Sz., chcąc zepchnąć jego auto z drogi na trasie Wińsko - Boraszyce. Świadek zdecydowanie zaprzeczył, że chciał zepchnąć auto z drogi i że on i jego koledzy mieli narzędzia tnące przy sobie. - Byłem tylko z 2 kolegami i nie mieliśmy żadnych noży - zaprzeczył świadek. -To właściwie wy sterroryzowaliście Elżbietę Sz., i ona mnie prosiła o pomoc w obawie przed wami - irytował się oskarżony Przemysław G. Z kolei świadek utrzymywał, że to on i jego partnerka byli terroryzowani przez Przemysława G. Sędzia Paweł Pośpiech odczytał zeznania świadka składane na policji, że Przemysław G., groził:, „iż Annę B., i jej dzieci powyrzuca przez okno. Kolego masz przejeb.. ty i twoje kur.. ja się wami zajmę". Świadek miał zeznać, że oskarżony groził,: „że ich pozabija, bo nie ma nic do stracenia, a i tak już siedział w więzieniu, a dziecko wyrzuci przez okno. I możecie już robić 18 kaw, i się kurw.. zdziwicie". Świadek zaznaczył, że pojechał tylko porozmawiać z oskarżonym i Elżbietą Sz., o podpaleniu samochodu Anny B., i stąd ich spotkanie w Boraszycach.

Oskarżony wnioskował o przesłuchanie świadka Przemysława K., który w tym czasie organizował mu w tym okresie 3 miesięcy pracę poza granicami kraju.

Nie okradał altanek i działek?

Kolejny świadek zeznał, że znał tylko z plotek historię o rzekomym podpaleniu auta przez Przemysława G., na zlecenie Elżbiety Sz. Świadek zeznał też, że zna tylko z opowiadań historię o problemach z oskarżonym. Natomiast zeznania Jolanty Ż., pozwoliły ustalić, że pewnej nocy przy ul. Komuny Paryskiej w Wołowie widziała około godz. 24, że czerwony Mercedes parkował przed jej domem. Następnego dnia rano dowiedziała się, że ktoś ukradł skutera jej sąsiadowi. Kobieta podejrzewała, że może to być oskarżony, gdyż 3- krotnie widziała go w pobliżu swojego domu, jak odwiedzał jej sąsiadkę Ewelinę.

Oskarżony wnioskował o przesłuchanie Andrzeja Ś., który jego zdaniem może więcej powiedzieć o kradzieżach na działkach i altankach. Rozprawę odroczono.

red

Fot.red

UWAGA- ĆWICZENIA!

Będą wyć **syreny alarmowe**

Już jutro, czyli w piątek 24 maja o godz. 12.00 odbędą się ćwiczenia zakładowej służby ratowniczej PCC Rokita S.A. W ramach działań zostaną przeprowadzone głośne próby ogłaszania i odwoływania sygnałów alarmowych oraz komunikatów ostrzegawczych za pomocą elektronicznych syren alarmowych na terenie miasta i gminy Brzeg Dolny. Ćwiczenia mają za zadanie sprawdzenie sprawności systemu.

iis

HARMONOGRAM ĆWICZEŃ ZAKŁADOWEJ SŁUŻBY RATOWNICZEJ PCC ROKITA S.A.

w zakresie ogłaszania i odwoływania sygnałów alarmowych oraz komunikatów ostrzegawczych (głosowych) w roku 2019.

data	godzina	uwagi
Najbliższe ćwiczenia 24.05.2019, piątek	12:00	całość systemu
01.08.2019, piątek	12:00 lub 17:00	całość systemu
25.10.2019, piątek	12:00	całość systemu

W ramach ćwiczeń zostaną przeprowadzone głośne próby ogłaszania i odwoływania sygnałów alarmowych oraz komunikatów ostrzegawczych poprzez system ostrzegania i alarmowania użytkowany przez PCC Rokita S.A. dla pracowników Zakładu oraz mieszkańców Gminy Brzeg Dolny zgodnie z Upoważnieniem wydanym przez Burmistrza Miasta i Gminy Brzeg Dolny nr Kd/0113/10/2007 z dnia 6 marca 2007 r.

pcc ROKITA

TARTAK Gola Wąsoska - Wąsosz

20 lat na rynku

Więźba dachowa, podbitka 14mm i 19mm, łaty
Kontrłaty, deska podrynnowa sucha - heblowana
Place zabaw - certyfikaty
Budy dla psów - dowolnego rodzaju
CZYNNE 7.00-16.00
tel: 609 679 930, 693 279 497 e-mail: zuleko@gmail.com www.zuleko.pl
REKLAMA

TERPOL
Producent rolet, żaluzji, moskitier
Wińsko, Rolna 10
tel. 071 389 83 03, 602 893 328
biuro@terpol.eu
www.terpol.eu
REKLAMA

GLORIAN Dom Pogrzebowy
Kompleksowe Usługi Pogrzebowe
Darmowa chłodnia i kaplica
Telefony całodobowe
71 389 13 13 lub 519 058 119
www.glorian.pl
Wołów, ul. Panieńska 1
(vis a vis Straży Pożarnej)
REKLAMA

Ciekawe artykuły TYLKO U NAS
www.kuriergmin.pl

eprasa.pl 57de0d1050

Sprawdź co zrobili za unijne pieniądze na twoim terenie

W niedzielę wybory do Parlamentu Europejskiego

Powiat wołowski odwiedzili czołowi politycy głównych ugrupowań ubiegający się o mandat do europarlamentu. Kto wygra? Na stronie www.kuriergmin.pl publikujemy mapę dotacji unijnych. Sprawdź co zrobiono na twoim terenie.

Fot.red

Robert Iwaszkiewicz z Brzegu Dolnego liczy na 10% głosów dla Konfederacji

Z najnowszego sondażu przeprowadzonego na zlecenie prawicowego tygodnika „Do Rzeczy" wynika, że przed wyborami europejskimi PiS prowadzi z przewagą niespełna pięciu punktów procentowych nad Koalicją Europejską. Zyskiwać ma też Wiosna. PiS może liczyć na 41,6 proc. poparcia a Koalicja Europejska na 36,2 proc. – takie jest szacunkowe poparcie dla głównych sił politycznych w badaniu pracowni Estymator dla „Do Rzeczy". Do Parlamentu Europejskiego dostałaby się jeszcze Wiosna Roberta Biedronia, na którą chce głosować 8,8 proc. ankietowanych oraz ruch Kukiz`15 z 6,1 proc. poparcia. Koalicja Obywatelska dwa razy w sondażach wyprzedziła PiS. 16 maja miała 43,63 proc. poparcia a PiS 32,94. Badanie przeprowadził IBSP oraz 19 maja 36 proc. dla Koalicji do 35 dla PiS-u. Badanie przeprowadził ośrodek Kantar.

Warto dodać, że w poprzednich wyborach startowała też grupa Janusza Korwina - Mikke i uzyskała ponad 7%, gdzie nikt się nie spodziewał, że 550 tys. wyborców odda na nich głos. Na naszym terenie niespodzianek raczej nie będzie, w Wołowie i Wińsku wygra PiS, w Brzegu Dolnym Koalicja Obywatelska. Sporym zdumieniem będzie jeżeli jedyny kandydat z naszego terenu czyli Robert Iwaszkiewicz z Konfederacji będzie miał lepszy wynik, nić politycy PO - PiS-u, na co liczy.

Tuż przed wyborami do Parlamentu Europejskiego politykiem, który cieszy się największym zaufaniem Polaków jest prezydent Andrzej Duda - wynika z sondażu Kantar dla „Gazety Wyborczej", Gazeta.pl i TOK FM. We wspomnianym badaniu bardzo słabo wypada opozycja spod znaku Koalicji Europejskiej. Prezydent Andrzej Duda jest obecnie politykiem, który cieszy się największym zaufaniem Polaków. Jego działania i wypowiedzi budzą zaufanie 46 proc. rodaków. Krytyczne zdanie o głowie państwa ma natomiast 39 proc. badanych. Co dziesiąty (11 proc.) nie ma zdania na ten temat, a zaledwie 2 proc. Polaków nie kojarzy pierwszej osoby w państwie (tak dobry wynik w całej stawce ma jeszcze tylko była premier Beata Szydło).

Sprawdź, co w Twojej gminie zrobili za pieniądze unijne

Gazety lokalne w całej Polsce publikowały przez cztery tygodnie artykuły pokazujące, jak się zmieniają nasze gminy dzięki pieniądzom unijnym i tzw. polityce spójności. Dziennikarze pisali o budowie dróg, kolei, parków, o internecie. To była kontynuacja projektu unijnego InforMe z ubiegłego roku, kiedy to wydaliśmy dodatek „Majówka z Unią". Osiem redakcji przez cały rok brało także udział w Akademii Mobilnej, w tym redakcja Kuriera Gmin, dzięki której kupiły nowy sprzęt, wdrożyły nowe strony www, szkoliły pracowników. Był też wyjazd do Brukseli dla Czytelników, podczas którego mogli oni zobaczyć, jak pracuje Parlament Europejski. Przeprowadzony został też konkurs na najlepsze zdjęcie przedstawiające obiekt odrestaurowany z projektów unijnych. Jego zwycięzcy otrzymali smartfony.

W tym roku redakcje 60 gazet lokalnych mogły kontynuować udział w projekcie unijnym InforMe2 i publikować na swoich łamach kolejne informacje o inwestycjach zrealizowanych w gminach za pieniądze unijne, z tzw. programów polityki spójności.

Fot.red

Jarosław Duda z KE liczy na zwycięstwo centro- lewicy w tych wyborach

Ale inwestycje, które pomagają samorządom i ich mieszkańcom w rozwoju niosą też z sobą zagrożenia. Ciesząc się z nowych dróg, placów zabaw, parków, stron internetowych zapominamy często o własnym bezpieczeństwie – na przykład przekraczając prędkość na nowo budowanych drogach czy „hejtując" w internecie. A to nie wina Unii, tylko nasza.

Przypomnijmy do europarlamentu wybieramy 52 posłów z 13 polskich okręgów, którzy decydują o tym, jak nas widzą w Europie i kształtują unijne przepisy dotyczące codziennych spraw. Każdy eurodeputowany reprezentuje swój region i wpływa na wizję przyszłości Zjednoczonej Europy, ale przede wszystkim musi umieć porozumieć się z kolegami z innych partii i innych krajów.

Fot.dd

Beata Kępa odwiedziła Wołów razem z prezydentem RP

Jak obecnie pracują nasi europarlamentarzyści i co zrobili dla naszych regionów? Można to sprawdzić klikając w mapę dotacji. Po jego kliknięciu w internecie każdy będzie mógł odszukać województwo, powiat, gminę i zobaczyć, co zrobiono na jego terenie lub u sąsiada za pieniądze unijne. Wejdź na tę stronę: mapadotacji.gov.pl/

Aż 57% Polaków uważa, że Unia Europejska może się rozpaść w ciągu najbliższych 10-20 lat (źródło:ECFR). Po 15 latach w UE zastanówmy się, czego chcemy?

red

POWIAT W SKRÓCIE

Kierowca uciekł z miejsca wypadku

W okolicach miejscowości Iwno, 16 maja w godzinach nocnych doszło do wypadku z udziałem samochodu osobowego marki BMW. Gdy na miejsce przybyli policjanci i strażacy, samochód stał w przydrożnym rowie na kołach. Nie odnaleziono jednak kierowcy pojazdu. W poszukiwaniach brała udział policja, dwie jednostki straży pożarnej z Wołowa i OSP Orzeszków. Kierowcy nie odnaleziono tego dnia. Sprawą zajęła się policja.

Uratowali rannego ptaka

Strażacy 17 maja po godz. 10.30 otrzymali wezwanie na ul. Wiśniową w Wołowie. Na Gliniankach ktoś zauważył szamoczącego się w szuwarach ptaka. - Ptak był uwięziony ok. 3 metry od brzegu. Jest tam dość głęboko więc postanowiliśmy użyć łodzi, aby go uratować - komentuje mł. bryg. Paweł Gibek, dowódca Jednostki Ratowniczo-Gaśniczej PSP w Wołowie. Jak się okazało było to ptak z rodziny jastrzębiowatych, którego lewe skrzydło zaplątało się w żyłkę. Po uwolnieniu z potrzasku ptak miał widoczne problemy z lataniem. Na miejsce wezwano weterynarza Artura Różyckiego, który zaopiekował się rannym pacjentem.

Spostrzegawczy pracownik UM

21 maja, w godzinach pracy, pracownik Urzędu Miejskiego w Wołowie zauważył w rynnie ratusza gąsior. Straż pożarna, która została wezwana przez niego, przybyła na miejsce z podnośnikiem. Podczas likwidowania zagrożenia na ratuszu, strażacy dostrzegli obluzowaną dachówkę na przeciwległym budynku kamienicy, którą też usunęli. Dzięki spostrzegawczości pracownika UM w Wołowie, nikomu nic się nie stało.

dz

REKLAMA

KURIER GMIN
TYGODNIK POWIATU WOŁOWSKIEGO
www.kuriergmin.pl

Koniec szpitala w Brzegu Dolnym?

Lekarze zrezygnowali

Burmistrz Wołowa rozważa odłączenie wołowskiego szpitala i przychodni

1 czerwca zostaną zawieszone oddziały szpitalne w Brzegu Dolnym. - Nie znaleźliśmy nowych lekarzy i nie ma też zgody wspólników na podwyżki dla obecnego personelu - mówi Krzysztof Cisak, prokurent PCM, spółki która prowadzi publiczną służbę zdrowia w naszym powiecie. NFZ i urząd wojewódzki potwierdzają, że od 1 czerwca pacjentki przejdą pod opiekę szpitala św. Jadwigi w Trzebnicy.

Lekarze na oddziale ginekologiczno - położniczym i neonatologicznego złożyli wypowiedzenia z pracy. Chcą podwyżek. Ale spółki, która za ubiegły rok odnotowała stratę w wysokości ponad 2,5 mln zł, nie stać na ich żądania. Krzysztof Cisak, prokurent PCM zawiadomił NFZ i Dolnośląski Urząd Wojewódzki o zawieszeniu pracy oddziałów już 1 czerwca.

- 15 maja do Dolnośląskiego Urzędu Wojewódzkiego wpłynął wniosek Powiatowego Centrum Medycznego w Wołowie Sp.z.o o zawieszeniu działalności z dniem 01.06. do 30.11. 2019 r. oddziałów ginekologiczno-położniczego oraz oddziału neonatologicznego w Brzegu Dolnym - mówi Sylwia Jurgiel, rzecznik prasowy wojewody dolnośląskiego. PCM wskazał też Szpital im. Św. Jadwigi śląskiej w Trzebnicy jako ten, do którego trafiać mają teraz pacjentki z powiatu wołowskiego.

- 16 maja wojewoda dolnośląski wystąpił do dyrektora Dolnośląskiego Oddziału Wojewódzkiego NFZ z prośbą o wydanie opinii na temat czasowej przerwy w udzielaniu świadczeń - potwierdza Joanna Mierzwińska, rzecznik prasowy NFZ. - Powiatowe Centrum Medyczne w Wołowie występując do wojewody o czasową przerwę powołało się na problemy kadrowe z personelem lekarskim. Sprawa jest w toku.

Wspólnicy, burmistrzowie Wołowa i Brzegu Dolnego oraz starosta Janusz Dziarski byli na spotkaniu w NFZ. W ubiegłym tygodniu zarówno burmistrz Dariusz Chmura jak i Paweł Pirek wydali specjalne oświadczenia (publikujemy je w całości poniżej). Po tygodniu, od kiedy informacja o zawieszeniu oddziałów wyszła na jaw oraz krytyce przez starostę pracy obecnej prezes PCM Ilony Zmarlak, która przebywa na zwolnieniu lekarskim, jak się dowiedzieliśmy, jest ona gotowa oddać się do dyspozycji rady nadzorczej oraz wspólników PCM. Podczas spotkania pracowników ze starostą w ubiegłym tygodniu, pytali czy odwołanie obecnego zarządu w tak kryzysowej sytuacji coś zmieni, czy nowy prezes znajdzie personel? Nie padło żadne nazwisko nowego prezesa. Starosta poinformował tylko, że prezes cieszy się jedynie poparciem burmistrza Wołowa.

Pracownicy oddziału chirurgii też boją się o swoją pracę.

Pracownicy służby zdrowia na spotkaniu ze starostą, pytali co dalej z oddziałami?

Wspólnicy PCM po spotkaniu z dyrektorem NFZ. Rozmawiano o zawieszeniu pracy oddziałów w Brzegu Dolnym i dalszym funkcjonowaniu szpitala. Zdaniem burmistrza Wołowa, sytuacja po spotkaniu nie zmieniła się. Starosta Janusz Dziarski, poinformował nas wczoraj, że jest na kolejnym ważnym spotkaniu w sprawie służby zdrowia.

Fot.Dzień Dobry Wołów

Dariusz Chmura, burmistrz Wołowa odwiedził w ostatnim tygodniu oddział wewnętrzny, gdzie trwa remont, który gmina wspiera .

- Osobiście jeszcze w kwietniu tego roku uczestniczyłem w spotkaniu z prezesem dolnośląskiego NFZ Andrzej Oćwieją, ale uznałem za zasadne, aby wziąć udział w spotkaniu, które umówił prokurent spółki - mówi Dariusz Chmura, burmistrz Wołowa. - Cieszę się, że propozycja zainteresowała też starostę Janusza Dziarskiego i burmistrza Pawła Pirka, ponieważ zawsze warto uzupełnić wiedzę. Sytuacja finansowa jest jasna i nie napawa optymizmem, a także nie widać nadziei na zwiększenie kontraktów, pomimo, że koszty naszej powiatowej służby zdrowia wciąż rosną. W związku z ciągłym podejmowaniem tematu odwołania prezes Ilony Zmarlak, przez pozostałych wspólników, podjąłem decyzję o wycofaniu rekomendacji dla pani prezes. Bardzo cenię jej dotychczasową pracę na rzecz spółki i jej pracowników. Odwołania prezesa nie rekomendował także prezes Oćwieja. Niestety, obecna argumentacja zmierzająca do obarczenia prezes Zmarlak całą sytuacją ogólnopolską wynikającą z problemów w publicznej służbie zdrowia, zwłaszcza w kontekście choroby, która ją dotknęła nie daje rękojmi dalszego, sprawnego zarządzania spółką i rozwiązania trudnej sytuacji spółki. Oczekuję od pozostałych wspólników, że zgodnie ze swoimi deklaracjami przedstawią kandydaturę osoby, która podejmie się ponownego wyprowadzenia spółki na właściwą drogę. Dla dobra mieszkańców powiatu jestem skłonny do ustępstw, co niniejszym czynię, chociaż nie jestem przekonany do tego rozwiązania kończy burmistrz.

Marta Ringart-Orłowska

Z ostatniej chwili

Tuż przed zamknięciem składu gazety, Janusz Dziarski, starosta powiatu wołowskiego poinformował Kurier Gmin, że wraca ze spotkania z pracownikami Uniwersytetu Medycznego na którym ustalano współpracę personelu medycznego zatrudnionego przez szpital uniwersytecki z PCM. - Chcielibyśmy taką współpracę rozpocząć na koniec tego roku, aby w przyszłym roku nasza spółka mogła funkcjonować już na nowych zasadach. Wymaga to współpracy wszystkich samorządów, czyli wspólników. Mam nadzieję, że dojdziemy do porozumienia i oddziały będą funkcjonowały jak dotychczas - mówi starosta Janusz Dziarski.

Oświadczenie Dariusza Chmury, burmistrza Wołowa

Szanowni Państwo,Mieszkańcy gminy Wołów i powiatu wołowskiego. Z niepokojem przyjąłem informację o zawieszeniu prac oddziałów ginekologii i neonatologii zlokalizowanych w dolnobrzeskich oddziałach Powiatowego Centrum Medycznego. Sytuacja nie jest dla mnie zaskoczeniem, bowiem od początku bieżącej kadencji informowałem zarówno starostę Janusza Dziarskiego, jak i pozostałych wspólników spółki na temat niepokojących wyników finansowych PCM sp. z o.o. i oczekiwań personelu, zarówno lekarskiego, jak i pozostałych pracowników. Od listopada ubiegłego roku przeprowadziłem wiele konsultacji i analiz dotyczących możliwości ratowania Powiatowego Centrum Medycznego w Wołowie. Dobrze wykorzystane miesiące na pracę koncepcyjną skłaniają mnie do kilku rozwiązań, które wymagają konsultacji społecznych, ale przede wszystkim rozmów między samorządowcami. Nie ma czasu, trzeba niezwłocznie podjąć decyzję. Jestem otwarty na propozycję daleko idących zmian, o czym mówię już od lutego.

1. Pierwszym rozwiązaniem, co naturalne, jest zgodna praca wszystkich gmin pod egidą starosty Janusza Dziarskiego, który powinien przedstawić nam jasno sformułowany plan reformy służby zdrowia. Stwórzmy mapę drogową i działajmy ze zgodnie wytyczoną ścieżką.

2. Drugim rozwiązaniem jest likwidacja Powiatowego Centrum Medycznego w Wołowie działającego w obecnej formie. Jeśli jako wspólnik mamy dokładać środki finansowe, a jednocześnie ogranicza się nam wpływ na funkcjonowanie jednostki, logicznym rozwiązaniem jest utworzenie dwóch osobnych spółek. Wołowskie Centrum Medyczne miałoby działać na terenie szpitala i przychodni w Wołowie. Przy przyjęciu tego scenariusza, zaproponuję staroście Januszowi Dziarskiemu wstąpienie do spółki, ponieważ powiat wołowski jest właścicielem budynków. W przypadku odrzucenia tej propozycji uważam, że uczciwe będzie przeniesienie własności szpitala i przychodni na rzecz gminy Wołów, tak jak uczynił zarząd powiatu z budynkiem Liceum Ogólnokształcącego im. Ossolińskich w Brzegu Dolnym.

Liczyłem, że będący koalicjantem Porozumienia Powiatowego Wspólnota starosta Janusz Dziarski podejmie działania zmierzające do ratowania sytuacji finansowej spółki, a także przedstawi wizję funkcjonowania służby zdrowia na naszym terenie. Niestety, pomimo jasno zdefiniowanej roli starosty w funkcjonowaniu opieki medycznej na terenie powiatu uważam, że dziś po stronie naszych partnerów z powiatu nadal nie ma strategii oraz zarządzania tym poważnym kryzysem.

Czeka nas trudny czas decyzji. Podczas tych debat nie będzie zwycięzców. Jeśli nie znajdziemy logicznego wyjścia z sytuacji, wszyscy będziemy przegrani.

Moim celem jest zabezpieczenie interesów mieszkańców gminy Wołów.

Liczę na Państwa zaangażowanie i wsparcie.

Oświadczenie Pawła Pirka, burmistrza Brzegu Dolnego

Szanowni Mieszkańcy!

Sytuacja finansowa spółki Powiatowe Centrum Medyczne w Wołowie, która prowadzi oddziały szpitalne w Brzegu Dolnym jest trudna. W związku z tym pragnę Państwa poinformować, że prowadzę działania zmierzające do stabilizacji sytuacji i utrzymania oddziałów. Sprawa jest poważna, bo chodzi o dostęp do usług medycznych dla naszych mieszkańców.

Sądzę, że jesteśmy w momencie, w którym trzeba podjąć decyzje, jaką służbę zdrowia chcemy mieć w powiecie i określić na ile nas stać. Wymaga to współdziałania wszystkich partnerów, czyli gmin Wołów, Wińsko i Brzeg Dolny oraz Starostwa Powiatowego, na co liczę. Szpitale powiatowe w całej Polsce przechodzą potężny kryzys i są w złej sytuacji finansowej. Moim zdaniem wymaga to rozwiązań systemowych.

Będą wspólnie budować **mieszkania plus na wynajem**

Dariusz Chmura, burmistrz Wołowa, podpisał porozumienie w sprawie budowy mieszkań na wynajem. Projekt dotyczy pięciu gmin: Wołowa, Strzegomia, Strzelina, Środy Śląskiej i Jaworzyny Śląskiej. Kiedy powstaną mieszkania?

Gminy, które podpisały się pod dokumentem gwarantują współpracę, a inwestycje mają być wykonywane w formule partnerstwa publiczno - prywatnego. Porozumienie ma pomóc w obniżeniu kosztów przygotowania dokumentacji i projektu budowy mieszkań na wynajem. Wspólnie zaplanowano prace projektowe, wyłonienie partnera prywatnego i realizację umów.

- Jest to bardzo ważne porozumienie, ponieważ budowa mieszkań rozwiąże częściowo problemy lokalowe naszych mieszkańców - komentuje burmistrz Dariusz Chmura. Po podpisaniu porozumienia nastąpi złożenie wniosku do Ministerstwa Infrastruktury, aby otrzymać 90 % dotacji na doradztwo i przygotowania projektów Mieszkanie Plus, w każdej z 5 gmin.

W ramach tego programu założono, że partner prywatny przejmie odpowiedzialność za realizację inwestycji, finansowanie, wybudowanie, utrzymanie i zarządzanie. Gmina ma zapewnić najemców lokali. Gdyby okazało się, że mieszkań będzie więcej niż najemców, to będzie musiała podpisać umowy najmu za niezasiedlone lokale i ponosić za nie opłaty.

Obecnie trwa poszukiwanie zainteresowanych firm współpracą przy realizacji przedsięwzięcia „Budowa budynków mieszkalnych wielorodzinnych na nieruchomości stanowiącej własność gminy Wołów w formule partnerstwa publiczno-prywatnego".

Ogłoszenie postępowania związane z wyborem partnera prywatnego planowane jest na IV kwartał 2019 r.

O programie

Mieszkanie Plus to pakiet rozwiązań wspierających budowę mieszkań na wynajem o umiarkowanych cenach i czynszach na zasadach rynkowych, także z wykorzystaniem gruntów publicznych. Elementem pakietu jest pomoc państwa w ponoszeniu wydatków mieszkaniowych w pierwszych latach najmu - Mieszkanie na Start.

Mieszkanie Plus w gminie Wołów

W Wołowie mieszkania miałby powstać przy ul. Glinianej. Zgodnie z planem mają być wybudowane w ciągu najbliższych dwóch lat. Przypomnijmy, że na początku tego roku gmina przeprowadziła ankiety wśród mieszkańców, w których mogli się wypowiedzieć na temat Mieszkania Plus. W badaniu wzięło udział 230 osób.

W pierwszej kolejność z programu mają skorzystać rodziny, które nie mogą otrzymać mieszkania komunalnego, a ich dochody są zbyt niskie, aby wynająć czy kupić lokum na rynku komercyjnym. Program jest skierowany też do osób, które nie mają zdolności, aby ubiegać się o kredyt hipoteczny w banku.

dz

Wóz dla Krzydliny Małej

Gmina Wołów otrzymała dofinansowanie na zakup wozu strażackiego dla Ochotniczej Straży Pożarnej w Krzydlinie Małej.

Wniosek złożony przez gminę został zaopiniowany pozytywnie przez Komendanta Głównego Państwowej Straży Pożarnej. Wóz dla jednostki z Krzydliny Małej zostanie zakupiony z środków budżetu gminy Wołów w kwocie 250 tys. zł, a do tego z wymienionej dotacji w kwocie 150 tys. zł, kolejne 310 tys. zł dołoży się Nadorowo/Wojewódzki Fundusz Ochrony Środowiska i Gospodarki Wodnej.

inf

Ścinka drzewa **pod linią energetyczną**

Drzewa rosnące w bezpośredniej styczności z napowietrzną linią energetyczną stanowią duży problem zarówno dla właścicieli działek, jak i przedsiębiorców. Ewentualna awaria może spowodować pożar.

Planując nasadzenia drzew na swojej nieruchomości należy pamiętać, żeby nie robić tego bezpośrednio pod przebiegającą napowietrzną linią energetyczną. Korony drzew muszą być w odległości nie mniejszej niż 1,9 m od skrajnego przewodu linii niskiego napięcia oraz 3,5m od skrajnego przewodu linii średniego napięcia. Obowiązek przycinania gałęzi należy do zakładów energetycznych, które są właścicielami urządzeń energetycznych, oraz do właścicieli działek. Nie prace nie jest wymagane zezwolenia. Należy pamiętać, że pielęgnować drzewa można jedynie w wymiarze nie przekraczającym 30% korony. Wyjątkiem są prace w koronie drzewa, które mają na celu: usunięcie gałęzi obumarłych lub wyłamanych, utrzymanie uformowanego kształtu korony oraz wykonanie specjalistycznych zabiegów. Należy pamiętać, że za uszkodzenie i zniszczenie drzewa grożą kary pieniężne. Za cięcia w wymiarze przekraczającym 30% korony, która rozwinęła się w całym okresie rozwoju drzewa sprawca podlega karze za jego uszkodzenie w wysokości 0,6 opłaty za usunięcie drzewa. Natomiast usunięcie powyżej 50% korony drzewa uznawane jest za jego zniszczenie i podlega karze w wysokości dwukrotnej opłaty za usunięcie drzewa.

inf

Röben

Obecnie do swoich zakładów w Środzie Śląskiej poszukujemy kandydatów na stanowisko:

OPERATOR URZĄDZEŃ PRZEMYSŁU CERAMICZNEGO /PRODUKCJA/

nr ref. OUPC/02/19

Opis zadań na stanowisku pracy:

- obsługa maszyn i urządzeń znajdujących się na stanowisku pracy
- kontrolowanie zgodności parametrów z kartą technologiczną i instrukcjami kontrolnymi
- kontrolowanie jakości wyprodukowanego wyrobu
- dbałość o utrzymanie maszyn i urządzeń w dobrym stanie technicznym i czystości
- przestrzeganie zasad bezpieczeństwa pracy na stanowisku

Wymagania:

- minimum roczny staż pracy w zakładach produkcyjnych
- mile widziana umiejętność obsługi maszyn i urządzeń przemysłowych
- wykształcenie zawodowe lub średnie techniczne
- **gotowość do pracy 3-zmianowej w systemie IV-brygadowym**
- mile widziane uprawnienia SEP 2, uprawnienia na suwnice i urządzenia transportu bliskiego
- kandydata powinna cechować sumienność, chęć zdobywania nowych umiejętności, otwartość, komunikatywność oraz umiejętność pracy zespołowej

Oferujemy:

- ciekawą pracę w międzynarodowej firmie produkcyjnej
- atrakcyjne wynagrodzenie **ok. 2.700 zł netto w okresie próbnym**, dodatek za dojazd
- bogaty i zróżnicowany pakiet świadczeń socjalnych

Oferty zawierające cv oraz list motywacyjny, wraz z numerem referencyjnym w temacie e-maila, prosimy przesyłać na adres:

e-mail: rekrutacja@roben.pl tel. 71-39 78 112

Röben Polska Sp. z o.o. i Wspólnicy Sp. K. ul. Ceramiczna 2, 55-300 Środa Śląska

www.roben.pl

Prosimy o załączenie do aplikacji następującej klauzuli: „Wyrażam zgodę na przetwarzanie moich danych osobowych zawartych w przekazanych przeze mnie dokumentach aplikacyjnych dla potrzeb procesu rekrutacyjnego na stanowisko Operator Urządzeń Przemysłu Ceramicznego prowadzonego przez Röben Polska Sp z o.o. i Wspólnicy Sp. K. z siedzibą w Środzie Śląskiej przy ul. Ceramicznej 2."

REKLAMA

eprasa.pl 57de0cf050

KURIER GMIN
TYGODNIK POWIATU WOŁOWSKIEGO
www.kuriergmin.pl

Skrzyżowanie **budzi kontrowersje**

MIESZKAŃCY MÓWIĄ

Krzyżówka Lipnica - Radecz, Godzięcin, Bukowice, to wartki temat. Jedni chcą tam ronda, drudzy widzą inne potrzeby.

O rondzie, a raczej braku pieniędzy na jego zbudowanie pisaliśmy już na łamach naszego tygodnika. Przypomnijmy, drogi, które się tam krzyżują to droga wojewódzka 340 i powiatowa 1353D. Gmina Brzeg Dolny zadeklarowała się kwotą 2 000 000 zł jako współfinansowanie budowy ronda. Niestety, Dolnośląska Służba Dróg i Kolei we Wrocławiu, mimo wcześniejszej akceptacji chce kolejnych 2 000 000 zł, których gmina nie posiada w obecnym budżecie. Czyli problem problemowego skrzyżowania pozostaje nierozwiązany.

Jeden z użytkowników Facebooka postanowił podzielić się w tej sprawie z Redakcją swoim pomysłem: „Proponuję zrobić zrzutkę na stronie zrzutka.pl lub patronite. Udostępnić to na partnerskich stronach, może uda się zebrać część kwoty na rondo, bądź inwestora, który chciałby wesprzeć bezpieczeństwo mieszkańców naszego powiatu. Może to nie jest propozycja, która uda się w 100%, ale lepiej robić cokolwiek niż pozostać biernym.

" W międzyczasie jedna z czytelniczek wysłała do nas filmik, który obrazuje stan drogi powiatowej prowadzącej z Godzięcina do wsi Górowo. Dziura na dziurze to mało powiedziane, bo droga to jedna wielka dziurawa hucpa. Autorka nagrania napisała: „Dziura na dziurze dziurę pogania, a rondo potrzebne jak kolejna dziura" mając na myśli rondo na owym skrzyżowaniu. Filmik umieściliśmy na naszej stronie Facebook i niedługo trzeba było czekać na reakcję czytelników. Umieszczamy wybrane komentarze dotyczące obu tych spraw:

„Powinniśmy mieć darmową naprawę zawieszenia i co 6 miesięcy nowe opony"- Natalia K.

„Można się też przejechać z Wołowa w stronę Sławowic i dalej w stronę Strupiny - tam to dopiero się jedzie! Drogi w gminie Wołów to kryminał."- Kamil M.

„ Jedyne co wiem to Pan Dawidowicz coś działał w tym temacie, ale wiem że starostwo nic sobie z tego nie robi."- Daniel G.

„ Ja dzwoniłam ostatnio z zapytaniem kiedy chociaż dziury połatają. Tam nie ma z kim gadać, niby w maju. U nas w powiecie trzebnickim już dawno łatają. A pan mnie poinformował, że będzie remont drogi w Godzięcinie od kościoła do cmentarza dalej marzenie. Już może lepiej niech ich zlikwidują!"- Małgorzata S.

„Zrzuta nie ma sensu, skoro koszt tego malutkiego ronda na Rawickiej/Garwolska wyszło 1 mln to te rondo kosztowało by koło 4 mln, choć jak dla mnie poszerzenie krawędzi, usypanie górki ziemi, ogrodzenie jej krawężnikiem, postawienie kilku znaków i pasów na asfalcie nie jest warte warte nawet tego 1mln."- Sebastian B.

„Zamiast robić zbiórki to może przestać płacić za podatki, śmieci, wodę, ścieki. Może wtedy „władza" zauważy w czym jest problem."- Grzechu Von B.

„Mnie się wydaje, że najlepiej byłoby ich zgłosić do prokuratury jako narażanie życia i zdrowia uczestników tej drogi bo nie ukrywajmy, idąc można się zabić a co dopiero jadąc ! A kto zwróci za naprawę zawieszenia?"- Małgorzata B.

iis

Michał Zerka z zespołem EVO **grają w Muzycznej Bitwie Radia Wrocław**

Michał Zerka z Wołowa startował w pierwszej edycji Idola (Polsat) i doszedł do półfinału. Wygrał też 14 lat temu Muzyczną Bitwę z zespołem Noff w Radiu Wrocław. Do 15 czerwca walczy z zespołem o wygranie Muzycznej Bitwy Radia Wrocław 2019r.

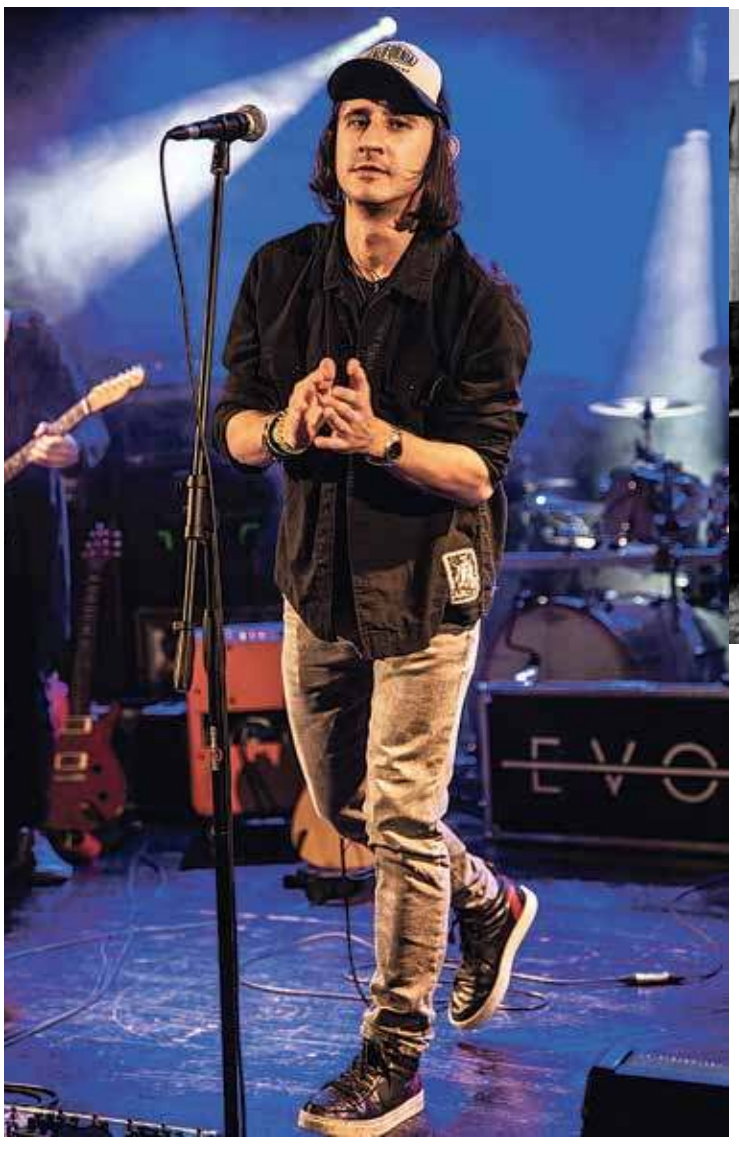

Założycielami EVO jest trójka, pochodzących z Dolnego Śląska, przyjaciół: Michał Zerka, Krzysztof Skorubski oraz Tomasz Czarnocki. Ich ścieżki splotły się po raz kolejny, jak gdyby było im to pisane. Z nowymi pomysłami, bagażem doświadczeń i przemyśleniami, w grudniu 2016 roku, podjęli decyzję o ponownym połączeniu sił, wkraczając tym samym na nowy poziom ewolucji. „Muzyka, którą tworzymy jest dla nas swoistym remedium, ucieczką w inny wymiar, formą wyrazu i emocjonalnej komunikacji ze światem. Między nami jest trudna do opisania więź, pewnego rodzaju chemia, która płynie z głębi naszych dusz". Teksty Michała, zwykle pisane pod wpływem obserwacji, osobistych doświadczeń i związanych z nimi emocji, płyną prosto z serca niosąc prawdziwy przekaz, poruszając przy tym głębsze warstwy egzystencji. Warto wspomnieć również o gitarach tworzących magiczną przestrzeń, wzbogaconych dawką elektronicznych brzmień. Zespół nieustannie pracuje nad brzmieniem i oryginalnym stylem, tworząc i rejestrując kolejne utwory".

Aktualny skład: Tomasz Czarnocki – bas Krzysztof Skorubski – gitara Michał Zerka – wokal, gitara, Kuba Wójcik – perkusja.

red

eprasa.pl 57de0cf050

PIRAMIDA MEBLE
od 2005 r. w Wołowie
www.meble-wolow.pl
kuchnie nowoczesne
kuchnie klasyczne
salony i jadalnie
łazienki
meble nietypowe
biura, szafy, wnęki
ul. Polna 5
56-100, Wołów
tel. 602 641 297
tel. 71 389 40 06
REKLAMA

Kto zarządza **drogami powiatowymi?**

Jest już plan remontów

30 czerwca Zarząd Dróg Powiatowych odejdzie w zapomnienie. Jego dyrektor Paweł czarny żegna się z mieszkańcami, po 8 latach pracy. Zarząd powiatu przejmuje odpowiedzialność za drogi, których stan ma wiele do życzenia. Wiemy, które drogi będą remontowane w tym roku.

Fot.zdjęcie własne

Michał Gołąb, wicestarosta powiatu wołowskiego

1 kwietnia radni zlikwidowali Zarząd Dróg Powiatowych. Planowana data końca tego procesu to koniec czerwca. Zadania przejmie wydział inwestycyjny starostwa.

Zarząd, według większości radnych oraz mieszkańców pracował nieudolnie, nie radził sobie z odśnieżaniem dróg w zimie, która co rok „niespodziewanie" zaskakiwała ZDP. Poza tym, jak argumentowano, dość nierównomiernie finansowano remonty dróg pomiędzy gminami.

Nowy projekt, jak twierdził wicestarosta Michał Gołąb ma dać same plusy organizacyjne i finansowe, gdyż nadzór nad drogami będzie się odbywał bez pośredników.

Za likwidacją Zarządu głosowało 10 radnych, 6 było przeciw, a 1 był nieobecny.

Obecnie, do czasu całkowitej likwidacji zarządzenie drogami powiatowymi pozostaje bez zmian, realizacja zadań będzie wyglądała jak dotychczas.

Jak zapewnia Michał Woźnica, rzecznik prasowy wołowskiego starosty, z uwagi na fakt przejęcia po zakończeniu likwidacji zobowiązań, należności i mienia Zarządu Dróg Powiatowych oraz planowane przejęcie pracowników ZDP w struktury starostwa można stwierdzić, że starostwo będzie przygotowane do realizacji zadań.

A jakie są plany remontów dróg powiatowych na ten rok? - W 2019 roku przeprowadzimy przebudowę drogi nr 1286D na odcinku: Krzydlina Mała - Krzydlina Wielka – Domaszków - mówi Michał Gołąb, wicestarosta powiatu wołowskiego. - Łączna wartość tego zadania to ponad 5 mln zł. Zostanie ono dofinansowane z Funduszu Dróg Samorządowych. Chcemy również przeprowadzić remont drogi nr 1274D w miejscowości Białawy i Białawy Wielkie. Wartość tego zadania to ponad 470 tys. zł. Tutaj czekamy na informację, czy nasz wniosek o dofinansowanie z kwietnia tego roku zostanie pozytywnie rozpatrzony. Z kolei przy współpracy z gminą Wińsko wyremontujemy odcinek drogi w Węgrzcach. Chciałbym, by ten remont również został dofinansowany z Funduszu Dróg Samorządowych, ponieważ, prawdopodobnie, potrzebna będzie nie tylko wymiana nawierzchni, ale także miejscowe naprawy podbudowy drogi. Na ten cel Powiat Wołowski i Gmina Wińsko przeznaczyły łącznie 300 tys. zł. W tym roku przygotowujemy również dokumentację do remontu drogi w miejscowość Godzięcin, a w przyszłym roku rozpoczniemy na niej prace. Obecnie rozpoczynamy remonty cząstkowe nawierzchni dróg i koszenie poboczy.

Po zmianach zadania ZDP przejmie Referat Drogowy w starostwie i będzie funkcjonował w ramach Wydziału Inwestycji, Dróg i Zamówień Publicznych. Wszyscy pracownicy z ZDP znajdą w nim pracę. - Chcąc poprawić działania służby drogowej, zamierzamy zwiększyć liczbę osób pracujących bezpośrednio na drogach - dodaje wicestarosta.

iis

Monitoring, patrole **i mierniki prędkości**

BĘDZIE BEZPIECZNIEJ?

Przedstawiciele Komendy Powiatowej Policji w Wołowie razem z radnymi dyskutowali o bezpieczeństwie w gminie. Co ustalono?

Fot.KPP Wołów

Mł. insp. Waldemar Piekarski, kom. Sebastian Wiąckiewicz oraz asp. szt. Daniel Adamczak spotkali się z wołowskimi radnymi. Na spotkaniu rozmawiano o poprawie bezpieczeństwa na terenie gminy Wołów. Najważniejszą sprawą okazał się monitoring oraz patrole policji. Zastępca komendanta Komendy Powiatowej Policji w Wołowie, mł. insp. Waldemar Piekarski mówił, że monitoring pomógłby w pracy jego jednostki. - Jedna kamera odpowiada pracy czterech policjantów w terenie - mówił zastępca komendanta.

Monitoring i patrole na wołowskich ulicach

Radni i policjanci wytypowali miejsca, w których powinny zostać zamontowane kamery, a były to przede wszystkim: Skwer Sybiraków, park przy Szkole Podstawowej nr 2, wołowski deptak. To właśnie w tych miejscach spotyka się najwięcej osób pijących alkohol. Wszystkie wybrane lokalizacje mają być skonsultowane z mieszkańcami. Poza tym przy lokalizacji kamer będą prowadzone rozmowy z KPP w Wołowie.

Na spotkaniu poruszono też problem patroli pieszych i interwencji policyjnych. Radni: Rafał Borzyński, Marian Szpak, Grażyna Racka, Krzysztof Mucha i Łukasz Ciołek, zwracali uwagę na najczęstsze problemy gminy, w tym na mało patroli w Lubiążu i na ścieżce rowerowej oraz na terenie działkowym. Poza tym rozmawiano o miejscach, gdzie często dochodzi do libacji alkoholowych, podczas dyskusji wspomniano o terenie dawnego tartaku przy ul. Kościuszki i o parkingu przy ul. Korzeniowskiego.

Stop piratom drogowym

Gmina Wołów zabezpieczyła pieniądze na ustawienie w mieście dwóch mierników prędkości z ekranami. Przedstawicieli komendy poproszono o wskazanie miejsc, w których powinny pojawić się takie mierniki. Radni z kolei proponowali ul. Kościuszki lub Marii Curie. Policja zobowiązała się wykonać analizę miejsc, gdzie przekraczana jest nagminnie prędkość na podstawie zdarzeń drogowych.

Kierownik Ogniwa Ruchu Drogowego ocenił też stan techniczny oznakowania na terenie gminy Wołów i rozmawiał z radnymi o tym jakie czynności można jeszcze podjąć by przestrzeń miejska była bezpieczniejsza. Dyskutowano też o organizacji ruchu w ocentrum Wołowa. Policjanci chwalili uporządkowanie miejsc parkingowych.

Bezpieczne wakacje

Podczas obrad Komisji Spraw Społecznych i Porządku Publicznego, Komisji Spraw Obywatelskich oraz Komisji Oświaty, Kultury i Sportu omówiono organizację letniego wypoczynku dla dzieci i młodzieży, w tym działania jakie będą podejmowane w ramach policyjnej akcji „Bezpieczne Wakacje 2019".

Radny Marian Szpak zwrócił uwagę na kąpiele młodych ludzi w Odrze podczas Slot Art Festival w Lubiążu. - Kilkaset osób kąpie się tam w różnym stanie. Pływaliśmy tam łodzią i zwracaliśmy uczestnikom uwagę, bywały agresywne reakcje – mówił radny, który jest prezesem Ochotniczej Straży Pożarnej w Lubiążu. Zastępca komendanta KPP Waldemar Piekarski zapowiedział, że policja ujmie wskazane miejsce w planie zabezpieczenia imprezy.

Przedstawiciele wołowskiej Policji wysłuchali wszystkich przemyśleń i sugestii radnych. Teraz nie pozostaje nic innego jak ufać, że tego typu wymiana informacji przyczyni się do poprawy bezpieczeństwa na terenie gminy Wołów.

dz

KOTAR

MECHANIK

Wymagania:
- Wykształcenie min. zawodowe o kierunku mechanika / automatyka
- minimum 2-letnie doświadczenie na podobnym stanowisku
- gotowość do pracy w systemie zmianowym
- znajomość zagadnień pneumatyki, hydrauliki i mechaniki maszyn
- mile widziane posiadanie uprawnień SEP do 1kV
- mile widziane uprawnienia spawalnicze (np. elektroda, mig mag, tig)
- umiejętności czytania schematów i rysunków technicznych
- umiejętność pracy w zespole

Oferujemy:
- Pracę w stabilnej firmie o ugruntowanej pozycji na rynku materiałów budowlanych
- Pracę w oparciu o umowę o pracę
- Pracę w oparciu o podstawę i premię miesięczną

Zakres obowiązków:
- planowanie i wykonywanie przeglądów, konserwacji, napraw maszyn i urządzeń produkcyjnych
- zapewnienie prawidłowego stanu maszyn i urządzeń produkcyjnych
- Wdrażanie i uruchamianie nowych procesów
- praca z elektronarzędziami

Aplikacje (CV ze zdjęciem) prosimy przesyłać na adres:
sekretariat@kotar.pl
lub osobiście w siedzibie firmy: Kotar sp. z o.o.
ul. Kościuszki 33 56-100 Wołów.

Prosimy o dopisanie następującej klauzuli: "Wyrażam zgodę na przetwarzanie moich danych osobowych zawartych w ofercie pracy dla potrzeb procesu rekrutacji zgodnie z ustawą z dnia 27.08.1997r. Dz. U. z 2002 r., Nr 101, poz. 923 ze zm.".

REKLAMA

EUROPOSŁOWIE ROBERT IWASZKIEWICZ z Brzegu Dolnego i JANUSZ KORWIN-MIKKE razem

We wrocławskim budynku NOT odbyła się regionalna konwencja Konfederacji KORWiN Braun Liroy Narodowcy. Podczas spotkania z mieszkańcami Wrocławia zaprezentowano kandydatów z dolnośląsko-opolskiej listy.

Z listy Konfederacji w naszym regionie startuje europoseł tego ugrupowania Robert Jarosław Iwaszkiewicz, którego z pełnym zaufaniem Janusz Korwin – Mikke mianował „jedynką", sam JKM zamyka listę na miejscu 10-tym. Na liście znajdują się też wrocławski działacz Ruchu Narodowego Piotr Żurek oraz prezes niedawno powstałej partii Kierowców Halszka Bielecka, która w ostatnich wyborach samorządowych o mandat radnej walczyła z list Kukiz`15.

Europoseł Robert Jarosław Iwaszkiewicz podkreślał, że Konfederacja jest efektem porozumienia na polskiej prawicy. – Wywodzimy się z tych samych środowisk, wyznajemy te same wartości i jako jedyna siła w Polsce jesteśmy w stanie zawalczyć o prawdziwą Polskę i prawdziwych Polaków – mówił dodając, że pracując w europarlamencie spotkał się z wieloma absurdami i i przykładami nadmiernej regulacji.

Podczas konwencji padły zapowiedzi, że Konfederacja KORWiN Braun Liroy Narodowcy ma zagwarantować Polakom niezwiększanie podatków, swobodę w działalności prywatnego szkolnictwa i służby zdrowia oraz niewprowadzanie „specjalnych praw dla LGBT" czy „aborcji bez ograniczeń". Bronić będą także narodowej waluty jako gwaranta suwerennego rozwoju gospodarczego.

ROMOWA Z ROBERTEM IWASZKIEWICZEM,EUROPOSŁEM KONFEDERACJI

- Jakie są sukcesy PiS i PO, w polityce krajowej czy zagranicznej?

- Podstawowym sukcesem jest to, że Polska jeszcze istnieje. PO sprzedaje się Niemcom, a PiS wypowiada wojnę Rosji. Największym problemem są obecnie roszczenia żydowskie, popierane przez USA i ustawę 447. To jest zagrożenie dla Polski.

- Nie uważa Pan, że roszczenia 447 o mienie pożydowskie powstały, dlatego, że część przedwojennych obywateli Polski (ukraińska dywizja SS Galizien, policje litewskie, ukraińskie) brały udział w wojnie po stronie Hitlera. Może to stąd te ataki, że niektóre grupy narodowościowe (w świetle prawa międzynarodowego obywatele polscy) byli po stronie SS i Trzeciej Rzeszy - nie odbiera Pan tego w taki sposób?

- Nie wiem, na całym świecie mienie pospadkowe przechodzi na rzecz Skarbu Państwa, nigdy na bliżej nieokreślone organizacje narodowe. To dla mnie jest niezrozumiałe. Sama ustawa 447 jest niezrozumiała.

- Polityka PiS wobec Ukrainy i wspieranie Poroszenki i taka proukrainna postawa, jest zbawienna dla Polski?

- Nie mam zielonego pojęcia, dlaczego PiS tak wspiera Ukrainę. Rozumiem, że dla nas Ukraina, jako niepodległe państwo jest buforem oddzielającym nas od Rosji. Ukraina oddala te zagrożenie, i prowadzi wojnę obronną niejako na nasza korzyść. Tam obecnie kierowane są agresje nacjonalistów ukraińskich, którzy negowaliby granice polsko - ukraińskie i polski Przemyśl. A tak mają zajęcie w Donbasie. Ale dzięki temu, że Rosja walczy z Ukrainą, też zajmuje się Donbasem, a nie Polską. W ciągu ostatnich 300 lat mieliśmy z Rosją jakieś 30 wojen, powstań i innych zrywów narodowościowych. Średnio, co 33 lata, Rosja dokonuje przemarszu na zachód przez tzw. bramę Smoleńską. Tam kiedyś była Polska i nasz bufor obronny przed Rosją, teraz Rosja jest dla nas większym zagrożeniem niż Ukraina. Rosja ma obecnie jakieś 145 mln obywateli i nie jest w stanie utrzymać swojego terenu. Ma słabego rekruta powoływanego do wojska. Odpadły od Rosji Inflanty i Kurlandia (Łotwa, Estonia, Litwa), odpadły republiki azjatyckie (Kazachstan, Gruzja, Azerbejdżan), o mało, co nie stracili Kaukazu i Czeczenii A kto kontroluje Kaukaz to kontroluje szlaki handlowe na Turcję i Iran, tereny roponośne z Baku.

- Migracja z Afryki jest szansą dla Brzegu Dolnego, Wołowa, Wińska?

- Obecnie to zagrożenie, ponieważ ci ludzie płyną po zasiłki, a nie do pracy. Musimy sobie powiedzieć otwarcie, że ta migracja jest zasiłkowo - zapomogową, i nikt tutaj nie płynie do pracy. Jeszcze gdyby oni płynęli do pracy to zgoda, ale obecnie w Europie Zachodniej wzywa się migrantów na zasiłki. To jest tworzenie kolejnych zagrożeń.

- Jakie szanse ma konfederacja w tych wyborach, jaki próg osiągniecie?

- Uważam, że próg 10% jest dla Konfederacji do przekroczenia. Polacy dowiedzą się wiele dobrego o nas i naszej koalicji. Myślimy też o budowaniu struktur terenowych i jak powstanie partia polityczna, to będziemy tworzyć takie struktury.

REKLAMA

O scalaniu gruntów, budowie chodników oraz o najcenniejszym zabytku w powiecie

15 maja Wołów odwiedził Wicemarszałek Województwa Dolnośląskiego Pan Marcin Gwóźdź. W spotkaniu uczestniczyli samorządowcy oraz Pan Paweł Łazik kierownik zespołu ds. obiektu hydrotechnicznego Państwowego Gospodarstwa Wodnego Wody Polskie Zarząd Zlewni we Wrocławiu. Samorządowcy rozmawiali o obecnej sytuacji w Powiecie Wołowskim oraz w Gminie Wołów. Poruszono m.in. zagadnienie scalania gruntów rolnych, które jest obecnie przez Powiat realizowane. Starosta Janusz Dziarski zaproponował poszerzenie wojewódzkiego programu dofinansowywania budowy chodników na terenach wiejskich o drogi powiatowe. Z Pawłem Łazikiem rozmowa dotyczyła Odry, która stanowi południową oraz zachodnią granicę Powiatu Wołowskiego. Szeroko dyskutowano o roli Lubiąża jako najcenniejszego zabytku w powiecie. Poruszono też temat budowy zapory na Odrze w Lubiążu oraz kolejnej w Ścinawie.

inf

eprasa.pl 57de0cf050

Most, drogi, a teraz stopień wodny na Odrze

Wybierają wykonawcę projektu

Wojewoda Dolnośląski Paweł Hreniak poinformował o zakończeniu przyjmowania ofert na projekt budowy stopnia wodnego „Ścinawa". Ile jeszcze minie czasu nim rozpoczną się prace?

Fot.prywatne

Stopień usprawni żeglugę, w planach Ścinawa ma budowę portu.

Poszukiwania projektanta stopnia wodnego w Ścinawie rozpoczęły się na początku tego roku. Szczegółowym przedmiotem zamówienia jest wykonanie dokumentacji pod nazwą: „Projekt budowlany i projekt wykonawczy na budowę stopnia wodnego „Ścinawa" na rzece Odrze wraz z uzyskaniem decyzji o pozwoleniu na realizację inwestycji". Za inwestycje odpowiada Państwowe Gospodarstwo Wodne Wody Polskie Regionalny Zarząd Gospodarki Wodnej we Wrocławiu.

Wartość wykonania projektu oscyluje w granicach 16 milionów 228 tysięcy złotych. Otwarcie ofert nastąpiło 7 maja. Złożyły je trzy firmy: Konsorcjum złożone z firm DHV Hydroprojekt Sp. z o.o. z Warszawy, jako lider wraz z partnerami Energoprojekt Warszawa SA i Hydroprojekt Wrocław Sp. z o.o., które zaoferowały wykonanie zadania za kwotę prawie 14 mln 761 tysięcy złotych.Konsorcjum złożone z firm Mosty Gdańsk Sp. z o.o. jako lider oraz „PROJMORS" Biuro Projektów Budownictwa Morskiego Sp. z o.o. z Gdańska, jako partner, które za wykonanie zadania zaproponowały kwotę blisko 16 mln 498 tysięcy złotych. PBW INŻYNIERIA Sp. z o.o. z Wrocławia, która zaoferowała wykonanie zadania za kwotę 12 mln 779 tysięcy złotych.

Wykonawca projektu będzie miał 43 miesiące od daty podpisania umowy, co oznacza, że prace projektowe powinni zakończyć się w okolicy I kwartału 2023 roku. Przypomnijmy, że zakres tej inwestycji obejmie nie tylko budowę samego stopnia wodnego w Ścinawie, ale też m.in. ma zapewnić ochronę przeciwpowodziową miejscowości oraz terenów przyległych, powstrzymanie procesów erozyjnych w korycie rzeki Odry czy też produkcję energii elektrycznej, którą ma zapewnić elektrownia przy stopniu. Tym samym mają się poprawić warunki żeglugi na Odrze. Jednocześnie planowana jest budowa nowego mostu nad jazem, umożliwiającego komunikację pomiędzy brzegami rzeki Odry. Most połączy drogę wojewódzką nr 340 lub drogę wojewódzką nr 292 z drogą krajową nr 36.

Powstaną dwa pasy ruchu, chodniki w tym jeden dostosowany jako ścieżka rowerowa, dobór szerokości mostu dostosowany będzie do wymiarów umożliwiających rozstawienia dźwigu, służącego do montażu zamknięć remontowych jazu z mostem.

dz

Wojewoda Dolnośląski Paweł Hreniak
11 maja o 13:13

Wojewoda Dolnośląski Paweł Hreniak przekazuje informację Wód Polskich o zakończeniu etapu przyjmowania ofert na realizację projektu budowy stopnia wodnego Ścinawa. To kolejna z kluczowych inwestycji prowadzonych przez Państwowe Gospodarstwo Wodne Wody Polskie Regionalny Zarząd Gospodarki Wodnej we Wrocławiu. Planowany do budowy stopień wodny Ścinawa zlokalizowany będzie w powiecie lubińskim na rzece Odrze w Ścinawie i ma w znaczącym stopniu poprawić między innymi ochronę przeciwpowodziową i warunki żeglugowe w tym regionie. https://duw.pl/.../15430,Otwarcie-ofert-w-przetargu-na-projek...

Wpis Wojewody na Facebooku

Zakłady Chemiczne „Rokita" we wspomnieniach

I ty możesz zostać autorem historii

29 maja o 16.00 w siedzibie Polskiego Związku Emerytów, Rencistów i Inwalidów w Brzegu Dolnym przy ul. Zwycięstwa 5 odbędzie się niezwykła akcja.

PZERiI jest partnerem projektu realizowanego przez Fundację im. Tymoteusza Karpowicza, a organizowanego przez Ośrodek „Pamięć i Przyszłość". Celem działania jest zmapowanie lokalnych istniejących bądź zlikwidowanych zakładów przemysłowych, opracowanie dokumentacji fotograficznej i filmowej, zbiórka wspomnień, historii, wywiady z byłymi pracownikami zakładów- wszystko po to, aby ocalić od zapomnienia dziedzictwo kulturowe Dolnego Śląska.

Podczas spotkania otwartego mieszkańcy, w tym także seniorzy, będą mogli podzielić się wspomnieniami o lokalnym przemyśle i zachowanymi archiwaliami. Zgromadzone materiały zostaną zdigitalizowane i opublikowane na portalu dolnoslaskosc.pl, a następnie jako książka.

Wszyscy możemy mieć wpływ na ten projekt.

iis

REKLAMA

eprasa.pl 57de0cf050

Warsztaty z edukacji filmowej

Liceum Ogólnokształcące im. Mikołaja Kopernika w Wołowie uczestniczy w programie „Wędrujący Filmoznawcy Filmoteki Szkolnej", realizowanym przez Filmotekę Narodową Instytut Audiowizualny w Warszawie. Celem projektu, skierowanego do uczniów i nauczycieli, jest pogłębienie wiedzy z zakresu edukacji filmowej, rozwijanie umiejętności i narzędzi pracy z filmem, a także pokazanie, że film może być czytelnym tekstem kultury. Uczniowie pogłębią nie tylko wiedzę teoretyczną, ale doświadczą także procesu powstawania filmu w praktyce, tworząc scenariusze filmowe, wchodząc w role reżysera czy aktora. Tematy warsztatów dla uczniów:

- **Film jako tekst kultury...**
- **Jak to się kręci - od storyboardu do złotej Palmy w Cannes**
- **Warsztaty z pisania scenariusza**

Pierwsze warsztaty z edukacji filmowej odbyły się 15 maja. Zajęcia prowadziła Justyna Jaszczyk, filmoznawca, kulturoznawca, grafik. Uczniowie wykazali się kreatywnością, umiejętnościami aktorskimi, chętnie brali udział w dyskusji i współpracowali w grupie. Natomiast nauczyciele na swoich warsztatach znaleźli inspirację do wykorzystania nowych, aktywnych metod pracy z filmem i programami graficznymi. Kolejne spotkanie odbędzie się 22 maja

inf

Minister Edukacji **z wizytą w Wołowie**

21 maja w Starostwie Powiatowym w Wołowie złożyła wizytę Minister Edukacji Pani Anna Zalewska. Pani Minister omówiła aktualną sytuację w oświacie. Przedstawiła również statystyki dotyczące odbytych egzaminów w szkołach podstawowych, gimnazjach oraz szkołach średnich. Starosta Janusz Dziarski oraz Dyrektor Zespołu Placówek Resocjalizacyjnych przeprowadzili z Panią Minister rozmowę na temat żądania przez Ministerstwo Finansów zwrotu części subwencji oświatowej za lata ubiegłe. Pani Zalewska zaoferowała swą pomoc w tym zakresie.

inf

Wiosenne porządki **na drogach**

Zima odeszła ustępując miejsca wiośnie. Oznacza to, że dla drogowców nadszedł czas wiosennych porządków. Niskie temperatury, które panowały zimą przyczyniły się do powstania na drogach nowych dziur, lub powiększenia się tych już istniejących. Natomiast cieplejsze, wiosenne dni i ostatnie opady deszczu sprawiły, że roślinność obficie pojawiła się również na poboczach dróg.

Już w marcu Pracownicy Zarządu Dróg Powiatowych przystąpili do procedur w wyniku, których przeprowadzone zostaną odpowiednie prace. Remonty dróg powinny rozpocząć się w najbliższych dniach, gdyż 15 maja Zarząd Dróg Powiatowych dokonał wyboru najkorzystniejszej oferty dla zadania „Remonty cząstkowe nawierzchni dróg powiatowych i wojewódzkich masą bitumiczną", a umowa z wykonawcą została podpisana 22 maja. Obecnie ZDP jest w trakcie przeprowadzania przetargu dla zadania „Remonty cząstkowe nawierzchni dróg powiatowych i wojewódzkich grysami i emulsją przy użyciu patchera". Metoda ta pozwoli na uzupełnienie mniejszych ubytków w jezdni. Od 15 maja trwa koszenie pasa drogowego na drogach powiatowych. Zadanie to realizowane jest przez pracowników ZDP. Natomiast 21 maja upłynął termin składania ofert dla procedury przetargowej dotyczącej koszenia pasa drogowego na drogach wojewódzkich.

inf

Nabór wniosków z Krajowego Funduszu Szkoleniowego - 2019

Powiatowy Urząd Pracy w Wołowie ogłasza nabór wniosków o przyznanie środków **Krajowego Funduszu Szkoleniowego (KFS)** na finansowanie kosztów kształcenia ustawicznego pracowników i pracodawcy w ramach priorytetów ustalonych na rok 2019 **od 27.05.2019 r. do 31.05.2019 r. do godz. 15:45**.

Decyzją Ministerstwa Rodziny, Pracy i Polityki Społecznej limit środków KFS dla Powiatowego Urzędu Pracy w Wołowie na rok 2019 ustalony został w wysokości **340 000,00 zł** do dyspozycji pozostało jeszcze **87 684,80 zł.**

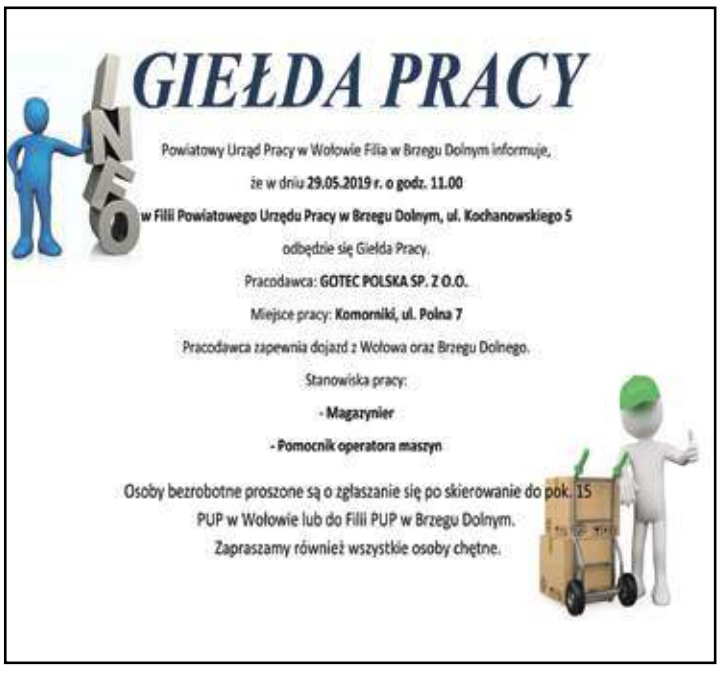

eprasa.pl 57de0cf050

Strażacy od świętego Floriana uczcili swoje święto

Ci, którzy na co dzień narażają swoje zdrowie i życie raz do roku obchodzą święto - Dzień Strażaka. Tego dnia laury zbierają ci, którzy szczególnie narażali się, wyróżniali i pracowali. Ale ich patron św. Florian pamięta o wszystkich.

Strażacy rozpoczęli święto przemarszem pododdziałów oraz pocztów sztandarowych: OSP Brzeg Dolny, OSP Krzydlina Mała, OSP Lubiąż, OSP Krzydlina Wielka, ZSP PCC Rokita, do kościoła św. Wawrzyńca. Po mszy, na wołowskim rynku odebrali odznaczenia i awanse. Dzień wcześniej Prezydent Rzeczpospolitej Polskiej odznaczył Srebrnym Medalem za długoletnią służbę st. bryg. Wojciecha Maciejewskiego, st. bryg. Jarosława Nadwodnego, mł. bryg. Pawła Gibka. Medale zostały wręczone podczas Wojewódzkich obchodów Dnia Strażaka. Minister Spraw Wewnętrznych odznaczył Brązową odznaką „Zasłużony dla ochrony przeciwpożarowej" mł. ogn. Krystiana Kucharskiego.

Złotym Medalem za zasługi dla pożarnictwa został odznaczony druh Paweł Perzyński. Srebrnym medalem: druhna Monika Charłampowicz, druh Sebastian Bujacz. Brązowym medalem: druh Grzegorz Gryzan, druh Kacper Krakowski. Odznaką „Strażak Wzorowy": druh Przemysław Piszczyk. Uchwałą Prezydium Zarządu Oddziału Powiatowego Związku Ochotniczych Straży Pożarnych Rzeczypospolitej Polskiej w Wołowie został wyróżniony: Ratownik WOPR w Legnicy pan Marek Szaynowski

Minister Spraw Wewnętrznych i Administracji rozkazami personalnymi nadał stopnie: starszego brygadiera: bryg. Jarosławowi Nadwodnemu, Młodszego brygadiera: st. kpt. Pawłowi Gibkowi. Komendant Główny Państwowej Straży Pożarnej rozkazem personalnym nadał stopień: aspiranta: mł. asp. Marcinowi Michułce. Dolnośląski Komendant Wojewódzki Państwowej Straży Pożarnej we Wrocławiu nadał wyższe stopnie służbowe dla: ogniomistrza mł. ogn. Pawłowi Przybytkowi, mł. ogn. Krzysztofowi Zieniukowi, stopień młodszego ogniomistrza: st. sekc. Mirosławowi Maćko, St. sekc. Pawłowi Siepce, St. sekc. Grzegorzowi Wachnie, stopień starszego sekcyjnego, Sekc. Przemysławowi Wochowi. Komendant Powiatowy PSP w Wołowie rozkazem personalnym nadał stopień starszego strażaka: strażak Aleksandrze Myślickiej, strażakowi Piotrowi Waignerowi, strażakowi Kacprowi Walniczkowi.

Decyzją Komendanta Powiatowego PSP w Wołowie za wzorową i bohaterską postawę, która przyczyniła się do uratowania 10 osób z płonącego budynku wielorodzinnego w miejscowości Uraz, w powiecie trzebnickim, nagrodą pieniężną zostali wyróżnieni: asp. Roman Narolski, mł. asp. Paweł Tabisz, mł. asp. Jakub Jarmuszczak, st. ogn. Krzysztof Zacharkiewicz, mł. ogn. Krzysztof Zieniuk, mł. ogn. Łukasz Wróblewski, st. sekc. Jarosław Kozak.

Podziękowaniami od Komendanta Powiatowego PSP w Wołowie za wieloletnią współpracę i zaangażowanie w działalność na rzecz ochrony przeciwpożarowej oraz zrozumienie braci strażackiej wyróżnieni zostali: Piotr Grobelny, druh Józef Tatarczuk, druh Jarosław Pielich.

Za prowadzenie działań na rzecz bezpieczeństwa i ochrony ludności powiatu wołowskiego dyplomami oraz nagrodami rzeczowymi starosty wołowskiego Janusza Dziarskiego zostali wyróżnieni: st. kpt. Ryszard Oraczewski, Kpt. Ilona Cytawa, Kpt. Daniel Lisiecki, Mł. asp. Paweł Tabisz, st. sekc. Jan Juzwa.

Burmistrz Gminy Wołów Dariusz Chmura podziękował druhowi Zdzisławowi Ozimkowi z okazji ukończenia 65. roku życia i przejścia w stan spoczynku, za dotychczasową wieloletnią czynną służbę podczas działań ratowniczych jako ochotnik straży pożarnej w Lubiążu. Dariusz Chmura za zaangażowanie i współpracę w działalności na rzecz ochrony przeciwpożarowej w gminie Wołów wyróżnił: Olgę Pikulską, asp. Ireneusza Augustynowicza, mł. asp. Pawła Drożdżowskiego.

Paweł Pirek, burmistrz Brzegu Dolnego uhonorował: druha Przemysława Antczaka, druha Kamila Cymbora, druha Kamila Frankowskiego, druha Mirosława Kaczora, druha Krystiana Kucharskiego, druha Janusza Łukaszczyka, druha Mirosława Maćko, druha Bartłomieja Padło, druha Mariusza Wiosnę, druha Aleksandra Wojtasa, druha Jakuba Trzusło. Nagrode wręczył: dla: druhny Anny Czarnej, druhny Kingi Jagielskiej, druhny Agnieszki Kasiewicz i druhnie-Monice Charłampowicz oraz strażakom Państwowej Straży Pożarnej w Wołowie: asp. Annie Kuratewicz, mł. ogn. Tomaszowi Paduch.

Wójt gminy Wińsko Jolanta Krysowata - Zielnica wyróżniła: mł. ogn. Piotra Bober, mł. ogn. Przemysława Ryśkiewicza, st. sekc. Przemysława Woch oraz jednostki: OSP Wińsko, OSP Smogorzów Wielki, OSP Krzelów, OSP Orzeszków, OSP Wyszęcice.

Zarząd PCC Rokita S.A. wyróżnił: asp. Romana Narolskiego, ogn. Pawła Przybytek, st. sekc. Sebastiana Jarmuszczaka, ratownika Przemysław Antczaka, ratownika Tomasza Woch, ratownika Mariusza Ozimek, ratownika Kacpra Zawadę.

Burmistrz Wołowa podziękował za wsparcie dla gminy zastępcy dyrektora Zakładu Karnego 1 we Wrocławiu ppłk Dariuszowi Kuleszy oraz zastępcy dyrektora Zakładu Karnego

eprasa.pl 57de0cf050

I Komunia Święta dzieci z Godzięcina

12 dzieci z Godzięcina, gmina Brzeg Dolny, przystąpiło do I Komunii Świętej w Kościele Filialnym w Godzięcinie p.w. Najświętszego Serca Pana Jezusa w Bagnie. Mszę odprawił ks. katecheta Stanisław Pajestka.

OKRĘGOWA STACJA KONTROLI POJAZDÓW W BRZEGU DOLNYM
ZAPRASZA NA
PRZEGLĄDY REJESTRACYJNE WSZYSTKICH POJAZDÓW
Brzeg Dolny, ul. Sienkiewicza 27,
tel. 71 319 55 15
www.okregowastacjakontroli.pl
razem od 27 lat
GODZINY OTWARCIA:
pon.–pt.: 8.00 – 17.00
sob.: 8.00 – 14.00
REKLAMA

SZYBY
SAMOCHODOWE
wymiana i przyciemnianie
Wołów, ul. Kościuszki 27
(Zespół Szkół Rolniczych)
71 389 51 58,
510 190 930
REKLAMA

Ciekawe artykuły
TYLKO U NAS
www.kuriergmin.pl

SKLEP MOTORYZACYJNY
Sylwia Klimczak
AUTO MAX
ul. Wyspiańskiego 19, Brzeg Dolny
tel./fax: 71 319 92 89, 504 404 088
e-mail: sylwiaklimczak@wp.pl
REKLAMA

AUTO NAPRAWA Kuriata
DIAGNOSTYKA KOMPUTEROWA
OBSŁUGA KLIMATYZACJI
Brzeg Dolny
ul. Czartoryskiego 1
(na przeciwko Ośrodka Zdrowia)
tel. 319 98 44 lub 603 428 002
REKLAMA

SKLEP MOTORYZACYJNY
Zdzisław Kołacki
ul. Żeromskiego 10,
56-100 Wołów
tel. 71 380 23 63
REKLAMA

Firma Usługowa MOTOR-OLEJ
WYMIANA OLEJU
KLIMATYZACJA
Władysław Tryszczyła
Wołów, ul. Ścinawska 41
tel. 071 389 32 46
tel. kom. 0 600 738 260
REKLAMA

24 - 30 maja 2019

Piątek

20:00 TVN **Avengers: Czas Ultrona**

film sf, USA, 2015

Agencja, w której służą superbohaterowie, zostaje rozwiązana. Wynalazca Tony Stark, który dał się poznać światu jako Iron Man, reaktywuje zaawansowaną sztuczną inteligencję - Ultrona. Nowa technologia ma bez udziału człowieka wykrywać, szacować i eliminować potencjalne zagrożenia. Ultron nie zamierza jednak służyć ludziom. Wbrew intencjom swojego twórcy uznaje gatunek homo sapiens za wroga i postanawia go zniszczyć. Dąży też do utworzenia armii dronów.

Sobota

20:00 TVN **Miss agent II: Uzbrojona i urocza**

komedia sensacyjna, USA, 2005

Pracująca w FBI Gracie Hart (Sandra Bullock) zdobyła sławę dzięki profesjonalnie przeprowadzonej akcji podczas wyborów Miss USA. Przyniosło jej to więcej szkód niż korzyści. Jako tajna agentka nie ma raczej szans na kolejne sukcesy, ponieważ jest wszędzie rozpoznawalna. Musi wybrać między wykonywaniem typowej pracy biurowej a przyjęciem roli osoby promującej pozytywny wizerunek FBI, czym może przynieść jakieś korzyści ze względu na swoją niesłabnącą popularność.

Niedziela

20:00 TVN **Sherlock Holmes: Gra cieni**

film kryminalny, USA, 2011

Londyn, 1891 rok. W życiu doktora Johna Watsona nadszedł czas na zmiany. W przeciwieństwie do swojego przyjaciela Sherlocka Holmesa, w którym obok geniuszu drzemią szaleństwo i brawura, dąży on do stabilizacji. Staje na ślubnym kobiercu z ukochaną Mary i planuje romantyczną podróż. Tymczasem detektyw Holmes śledzi poczynania profesora Jamesa Moriarty'ego - przeciwnika, który dorównuje mu charyzmą i bystrością umysłu. Jest on odpowiedzialny za zamach bombowy w Strasburgu.

Poniedziałek

20:10 POLSAT **Transformers: Ostatni rycerz**

film sf, Kanada, Chiny, USA, 2017

Okazuje się, że ogromne roboty już od zarania dziejów przybywały na Ziemię, aby nieść pomoc ludziom. Działo się tak aż do momentu, gdy porozumienie między dwoma gatunkami zostało zerwane. Teraz los naszej rasy leży w rękach nieoczekiwanych sojuszników: Cade'a Yeagera (Mark Wahlberg), angielskiego lorda Edmunda Burton (sir Anthony Hopkins) oraz oksfordzkiej profesor Vivian Wembley (Laura Haddock). Jeżeli nie będą ze sobą współpracować, ludzkość zginie.

Wtorek

20:10 POLSAT **Plan ucieczki**

thriller, USA, 2013

Ray Breslin, wybitny specjalista w dziedzinie konstrukcji zabezpieczeń więziennych, pracuje w firmie Lestera Clarka. Zajmuje się wykrywaniem luk w systemach bezpieczeństwa zakładów karnych. Za każdym razem spędza w placówce pewien okres czasu, udając więźnia, a następnie organizuje ucieczkę z pomocą Husha (Curtis "50 Cent" Jackson) i Abigail (Amy Ryan). Na zlecenie CIA Breslin ma przetestować zabezpieczenia tajnego i świetnie ufortyfikowanego więzienia high-tech, zwanego "Grobem".

Środa

22:35 TVP2 **Alfie**

komediodramat, Wielka Brytania, USA, 2004

Alfie (Jude Law), młody Brytyjczyk, kierowca limuzyny na Manhattanie, jest kobieciarzem, który wręcz pasjonuje się miłosnymi podbojami na jedną noc. Ciągle otoczony pięknymi kobietami żigolak nie zmarnuje żadnej okazji, by powiększyć listę kochanek. Postępowanie Alfiego nie podoba się jego przyjaciołom, którzy uważają, że powinien związać się z zakochaną w nim Julie (Marisa Tomei), kobietą samotnie wychowującą dziecko. Alfie jednak nie może się opamiętać.

Czwartek

20:10 POLSAT **7 rzeczy, których nie wiecie o facetach**

komedia, Polska, 2016

Filip traci kolejną pracę. Wiadomość o tym, że zostanie ojcem, oznacza koniec jego beztroski. Najlepszy przyjaciel Filipa, Tomasz, planuje ślub z Basią - swoją pierwszą miłością. Przytłaczają go wątpliwości, czy właśnie takiego życia pragnie. Gdy spotyka seksowną Monikę, musi zdecydować, co jest dla niego najważniejsze. Producent muzyczny Kordian od stabilizacji woli życie playboya. Spełnia się zawodowo i pozornie ma wszystko - powodzenie u kobiet, sportowy samochód, luksusowy apartament.

piątek 24 maja

TVP 1

05:05 **Jeden z dziesięciu**
05:35 **Jaka to melodia?**
06:15 **Wieczna miłość** - serial, prod. Turcja, 2015
07:05 **Elif** - serial, prod. Turcja
08:00 **Wiadomości**
08:10 **Pogoda poranna**
08:15 **Kwadrans polityczny**
08:40 **Blondynka** - serial TVP
09:40 **Komisarz Alex** - serial
10:35 **Ojciec Mateusz** - serial kryminalny TVP
11:30 **Korona królów**
12:00 **Wiadomości**
12:15 **Agrobiznes**
12:30 **Agropogoda** - magazyn
12:35 **Magazyn Rolniczy**
12:50 **Natura w Jedynce** - Szlakiem osła - film
13:50 **To był rok!** - teledysk
14:00 **Elif** - serial, prod. Turcja
15:00 **Wiadomości**
15:10 **Pogoda**
15:15 **Alarm!** - magazyn
15:35 **Magazyn śledczy Anity Gargas** - magazyn

SERIAL OBYCZAJOWY

16:05 **Wieczna miłość** - serial, prod. Turcja, 2015
17:00 **Teleexpress**
17:15 **Pogoda**
17:25 **Jaka to melodia?**
18:00 **Klan** - telenowela TVP
18:30 **Korona królów** - taka historia... - telenowela
18:55 **Jeden z dziesięciu**
19:30 **Wiadomości**
20:10 **Alarm!** - magazyn
20:35 **The Wall. Wygraj marzenia** - teleturniej
21:30 **Gramy dla Europy**
22:25 **Audycje Komitetów Wyborczych**
23:00 **Wiktoria** - serial
24:00 **El Principe - dzielnica zła** - serial
01:50 **Magazyn kryminalny 997** - magazyn

TVP 2

05:00 **Koło fortuny** - teleturniej
05:40 **Egzamin z życia** - serial TVP
06:35 **Podróże z historią** - cykl dokumentalny
07:10 **Na sygnale** - serial fabularyzowany TVP
07:40 **Ogrodowi** - magazyn
07:55 **Pytanie na śniadanie**
11:00 **Panorama**
11:05 **Pogoda**
11:10 **Pytanie na śniadanie Extra**
11:25 **Rodzinka.pl** - serial
12:30 **Koło fortuny** - teleturniej
13:15 **Miłosne potyczki** - serial obyczajowy
14:00 **Coś dla Ciebie** - magazyn
14:35 **Operacja Zdrowie!** - magazyn medyczny
15:10 **Doktor z alpejskiej wioski** - serial
16:00 **Koło fortuny**

TELETURNIEJ

16:35 **Familiada** - teleturniej
17:10 **Więzień miłości** - serial obyczajowy
18:00 **Panorama**
18:20 **Pogoda**
18:30 **Sport Telegram**
18:35 **Audycje Komitetów Wyborczych**
19:05 **Rodzinka.pl** - serial komediowy TVP
20:10 **Barwy szczęścia** - serial obyczajowy TVP
20:45 **O mnie się nie martw** - serial komediowy TVP
21:45 **Rodzinka.pl** - serial komediowy TVP
22:20 **La La Poland**
22:55 **Ostatnia akcja** - komedia sensacyjna
00:35 **Dobry, zły i brzydki** - film fabularny

TVN

05:10 **Uwaga!** - magazyn
05:35 **Mango** - telezakupy
06:50 **Kuchenne rewolucje** - program kulinarno-rozrywkowy
07:50 **Doradca smaku** - Makaron linguine
08:00 **Dzień Dobry TVN**
11:00 **Ukryta prawda** - program obyczajowy
12:00 **Szpitall** - program obyczajowy
13:00 **Szkoła**
14:00 **19 +**
14:30 **Kuchenne rewolucje** - program kulinarno-rozrywkowy
15:30 **Szkoła**
16:30 **19 +**
17:00 **Szpital**
18:00 **Ukryta prawda** - program obyczajowy
19:00 **Fakty**
19:35 **Sport**
19:45 **Pogoda**
19:50 **Uwaga!** - magazyn

FILM PRZYGODOWY

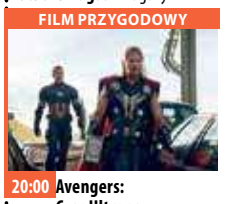

20:00 **Avengers: Czas Ultrona** - film przygodowy, USA, 2015, reż. Joss Whedon, wyk. Robert Downey Jr., Chris Hemsworth, Mark Ruffalo, Chris Evans, Scarlett Johansson, Jeremy Renner, James Spader, Samuel L. Jackson, Don Cheadle
22:55 **Tron: Dziedzictwo** - film przygodowy, USA, 2010, reż. Joseph Kosinski, wyk. Jeff Bridges, Garrett Hedlund, Olivia Wilde, Bruce Boxleitner, James Frain
01:30 **Kuba Wojewódzki**
02:30 **Uwaga!** - magazyn
02:50 **Moc Magii**

POLSAT

06:00 **Nowy dzień z Polsat News**
09:00 **Studio Polsat SuperHit Festiwal 2019**
10:00 **Dzień, który zmienił moje życie** - serial obyczajowy, prod. Polska
11:00 **Dlaczego ja?**
12:00 **Gliniarze**
13:00 **Trudne sprawy**
14:00 **Pierwsza miłość** - serial obyczajowy, prod. Polska
14:45 **Dlaczego ja?**
15:50 **Wydarzenia**
16:10 **Pogoda**
16:15 **Interwencja** - magazyn
16:30 **Na ratunek 112**
17:00 **Gliniarze**
18:00 **Pierwsza miłość** - serial
18:50 **Wydarzenia**
19:20 **Sport**
19:25 **Pogoda**
19:30 **Świat według Kiepskich** - serial
20:05 **Polsat SuperHit Festiwal 2019**

KOMEDIA

23:45 **Atrakcyjny pozna panią** - komedia, Polska, 2004, reż. Rębacz Marek, wyk. Kłosowski Roman, Grabowski Andrzej, Krzysztof Cugowski, Perepeczko Marek, Żukowski Bartosz Wiejski gospodarz, stary kawaler Stasio postanawia ożenić się. Baby ze wsi aż się palą by złowić samotnego kawalera. Jednak nasz bohater chce mieć żonę taką, jakie widuje się na okładkach kolorowych pisemek...
02:05 **Tajemnice losu**
04:55 **Disco Gramy** - program rozrywkowy
05:40 **Telezakupy TV Okazje**

TVP Kultura

08:00 **Informacje kulturalne** - informator kulturalny
08:15 **Studio Kultura** - Rozmowy - Diana Sałacka
08:35 **Planeta Ziemia** - film TVP
09:20 **Jest sprawa** - komedia
11:00 **Wielka miłość Balzaka** - serial, prod. Polska, Francja, 1973
13:05 **Studio Kultura**
13:20 **Stanisław Moniuszko**
14:10 **Porcelana w składzie słonia** - film TVP
15:05 **Kocie ślady** - film TVP
16:35 **Czy jest tu panna na wydaniu?** - film TVP
18:00 **Świat w dokumencie** - Penelopa - film dokumentalny, prod. Hiszpania, Polska, 2017
19:35 **Koło pióra** - magazyn
20:00 **Informacje kulturalne** - informator kulturalny
20:20 **Wieczór kinomana** - Wstęp do filmu

DRAMAT

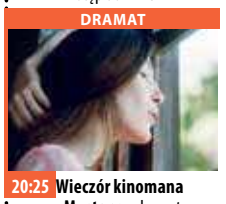

20:25 **Wieczór kinomana - Mustang** - dramat, prod. Francja, Niemcy, Turcja, 2015
22:15 **Brian Johnson: Życie w trasie** - Joe Elliot - film dokumentalny, prod. Wielka Brytania, 2017
23:10 **Tygodnik Kulturalny**
23:50 **Teraz animacje!** - Dokument - film animowany
24:00 **Teraz animacje!** - Płoty - film animowany
00:05 **Teraz animacje!** - Wymiana poglądów - film
00:20 **Aż do piekła** - dramat
02:10 **Informacje kulturalne**
02:25 **Kino nocne** - Balanga - dramat
03:55 **Taśmy Kultury** - Owoce sukcesu - widowisko

TV Puls

06:00 **Słodka miłość**
07:00 **Zbuntowany anioł**
08:00 **Lombard. Życie pod zastaw** - serial obyczajowy
09:00 **Rodzinny interes**
10:00 **Zaklinaczka duchów**
11:00 **Kobra - oddział specjalny** - fabularny Serial o niemieckich policjantach, którzy patrolują autostradę wiodącą ze wschodu na zachód Europy. W swojej pracy spotykają przemytników, handlarzy narkotyków i wiele innych podejrzanych osób.
13:00 **Agenci NCIS: Los Angeles** - fabularny
15:00 **Lombard. Życie pod zastaw** - serial obyczajowy
16:00 **Rodzinny interes**
18:00 **Lombard. Życie pod zastaw** - serial

THRILLER

20:00 **Nikita** - thriller sensacyjny Młoda narkomanka, w zamian za uwolnienie z więzienia, zostaje zabójcą na usługach rządu.
22:15 **Protektor**
00:10 **Trefny wóz**
01:55 **Rodzinny interes**
02:50 **Biesiada na cztery pory roku** - serial obyczajowy
03:40 **Na jedwabnym szlaku** - serial dokumentalny
04:05 **Taki jest świat** - program informacyjny prod. Polska
05:00 **Dyżur**
05:25 **Z archiwum policji** - fabularny

TVN 7

05:00 **Prawo Agaty** - serial obyczajowy, Polska
06:00 **Ukryta prawda**
07:00 **Sąd rodzinny** - program sądowy
07:55 **Szpitall** - program obyczajowy
08:50 **Big Brother**
09:50 **Big Brother Pobudka**
09:55 **Zakochani po uszy**
10:35 **Mango Telezakupy**
12:10 **19 +**
13:15 **Ukryta prawda** - program obyczajowy
14:15 **Big Brother Popołudnie**
14:20 **Sąd rodzinny** - program sądowy
15:20 **Sędzia Anna Maria Wesołowska** - program sądowy
16:20 **Szpitall** - program obyczajowy
17:20 **Big Brother Podwieczorek**

SERIAL OBYCZAJOWY

17:25 **Prawo Agaty** - serial obyczajowy, Polska
18:25 **Przyjaciele** - serial komediowy, USA
18:55 **Ugotowani** - magazyn kulinarno-rozrywkowy
20:00 **Big Brother**
21:00 **Dziewczyna z marzeniami** - film obyczajowy, USA, 2009, reż. Drew Barrymore, wyk. Ellen Page, Marcia Gay Harden, Kristen Wiig, Drew Barrymore, Juliette Lewis
23:20 **Red II** - film sensacyjny, USA, Kanada, Francja, 2013, reż. Dean Parisot, wyk. Bruce Willis, John Malkovich,
01:50 **Druga strona medalu**
02:50 **Moc Magii**

TV 4

06:00 **Buffy, postrach wampirów**
07:05 **Jeźdźcy smoków na końcu świata** - serial przygodowy
07:35 **Dragon Ball Super**
08:00 **Nasz nowy dom**
09:00 **Septagon**
10:05 **Hell's Kitchen - Piekielna Kuchnia**
11:55 **SuperPies**
12:25 **Sekrety Sąsiadów**
13:00 **Detektywi w akcji** - serial kryminalny, prod. Polska
14:00 **STOP Drogówka**
15:00 **Policjantki i Policjanci** - serial obyczajowy
16:00 **Gliniarz i prokurator**
17:00 **Joker**
18:00 **Septagon**
19:00 **Policjantki i Policjanci** - serial obyczajowy
20:00 **Gwiazdy Kabaretu**
21:00 **Sprawiedliwi - Wydział Kryminalny**

FILM KATASTROFICZNY

23:00 **Twister** - film katastroficzny Mistrzowsko stopniując napięcie (scenariusz Michaela Crichtona), późniejszy reżyser Speed, Jan de Bont próbuje z maksimum realizmu pokazać prace meteorologów, kierujących akcją ratowniczą podczas potwornego tornada równającego z ziemią stan Kansas.
01:25 **Zagadkowe zgony**
02:25 **Interwencja** - magazyn prod. Polska
02:40 **Disco Polo Life** - program rozrywkowy
03:40 **Top 10 lista przebojów** - program rozrywkowy
05:45 **Telezakupy TV Okazje**

eprasa.pl 57de0cf050

KURIER GMIN
TYGODNIK POWIATU WOŁOWSKIEGO
www.kuriergmin.pl

sobota 25 maja

TVP 1

05:15 **Klan** - telenowela TVP
06:25 **Sprawa dla reportera**
07:20 **Rok w ogrodzie**
07:45 **Rok w ogrodzie Extra** - magazyn
08:00 **Pełnosprawni** - magazyn dla niepełnosprawnych
08:30 **Wojsko - polskie.pl** - reportaż
08:55 **Studio Raban**
09:20 **Rodzinny ekspres**
09:50 **Korona królów** - taka historia... - telenowela historyczna TVP
10:15 **Korona królów** - telenowela historyczna TVP
12:25 **Fascynujący świat** - Sekrety Doliny Krzemowej - Machina perswazji - serial prod. Wielka Brytania
13:25 **Z pamięci** - Hotel Bristol - felieton
13:35 **Okrasa łamie przepisy**
14:05 **Jak to działa**

SERIAL KOSTIUMOWY

14:40 **Wiktoria** - serial kostiumowy, prod. Wielka Brytania, 2016
15:45 **To był rok!**
17:00 **Teleexpress**
17:20 **Pogoda**
17:30 **Jaka to melodia?**
18:30 **Stulecie Winnych** - serial TVP
19:30 **Wiadomości**
20:10 **Alarm!** - magazyn
20:35 **Hit na sobotę** - Przyrzeczenie - dramat, prod. USA, Hiszpania, 2016
22:55 **Echo serca** - serial TVP
23:50 **Psy wojny** - film fabularny
01:40 **Jaka to melodia?**
02:35 **Dzika ziemia** - dramat
04:45 **Z pamięci** - Anna Micińska - felieton

TVP 2

05:15 **Koło fortuny** - teleturniej
05:55 **Barwy szczęścia** - serial obyczajowy TVP
07:00 **M jak miłość** - serial TVP
07:55 **Pytanie na śniadanie**
11:15 **Pogoda**
11:20 **Pytanie na śniadanie Extra**
11:50 **To je Borowicz. Podróże ze smakiem** - magazyn kulinarny
12:25 **Kabaret w samo południe** - program rozrywkowy
13:25 **Na sygnale** - serial fabularyzowany TVP
14:00 **Familiada** - teleturniej
14:35 **Koło fortuny** - teleturniej
15:20 **O mnie się nie martw** - serial komediowy TVP
16:15 **Rodzinka.pl** - serial komediowy TVP
16:45 **Dla niesłyszących** - Słowo na niedzielę

SERIAL OBYCZAJOWY

16:55 **Zmiennicy** - Obywatel Monte Christo - serial TVP
18:00 **Panorama**
18:20 **Pogoda**
18:25 **Sport Telegram**
18:32 **Kroniki F1** - felieton
18:35 **Postaw na milion**
19:40 **Lajk!**
20:05 **Europa da się lubić** - 15 lat później - program rozrywkowy
21:20 **Sierocki na sobotę** - program rozrywkowy
22:20 **Gość** - thriller, prod. USA, Wielka Brytania, 2014
00:10 **Wasza Wysokość** - komedia, prod. USA
02:05 **Ostatnia akcja** - komedia sensacyjna
03:40 **Zakończenie dnia**

TVN

05:20 **Uwaga!** - magazyn
05:45 **Mango** - telezakupy
08:00 **Dzień Dobry TVN** - magazyn
11:00 **Na Wspólnej** - serial obyczajowy, Polska
12:50 **Avengers: Czas Ultrona** - film przygodowy, USA, 2015, reż. Joss Whedon, wyk. Robert Downey Jr., Chris Hemsworth, Mark Ruffalo, Chris Evans, Scarlett Johansson, Jeremy Renner, James Spader, Samuel L. Jackson, Don Cheadle
15:25 **Efekt Domina**
16:00 **Agent** - Gwiazdy
17:00 **Dorota inspiruje**
18:00 **Kuchenne rewolucje** - program kulinarno-rozrywkowy
19:00 **Fakty**
19:25 **Sport**
19:35 **Pogoda**
19:45 **Uwaga!** - magazyn

KOMEDIA

20:00 **Miss agent II: Uzbrojona i urocza** - film komedia, USA, 2005, reż. John Pasquin, wyk. Sandra Bullock, Regina King, Enrique Murciano, William Shatner, Ernie Hudson
22:20 **Dom nad jeziorem** - film obyczajowy, USA, Australia, 2006, reż. Alejandro Agresti, wyk. Keanu Reeves, Sandra Bullock, Christopher Plummer
00:25 **Kuchenne rewolucje** - program kulinarno-rozrywkowy
01:30 **Uwaga!** - magazyn prod. Polska
01:50 **Moc Magii**

POLSAT

06:00 **Nowy dzień z Polsat News**
09:00 **Studio Polsat SuperHit Festiwal 2019**
10:00 **Ciągnie świnki do... wilkołaka**
10:15 **Ewa gotuje**
10:45 **Sekrety rodziny**
13:45 **Świat według Kiepskich** - serial komediowy, prod. Polska
15:30 **Trzej muszkieterowie** Trójka sławnych muszkieterów - Atos, Portos i Aramis – zostaje odsunięta w cień za sprawą spisku tajemniczej Milady. Trzy lata później do Paryża przyjeżdża młody chłopak o nazwisku D'Artagnan, który dołącza do słynnych szermierzy. W tym samym czasie przebiegły kardynał Richelieu planuje spisek w celu zdobycia królewskiej korony.

PROGRAM ROZRYWKOWY

17:45 **Chłopaki do wzięcia** - program rozrywkowy
18:50 **Wydarzenia**
19:20 **Sport**
19:25 **Pogoda**
19:30 **Świat według Kiepskich** - serial komediowy, prod. Polska
20:05 **Polsat SuperHit Festiwal 2019**
00:05 **Grand Budapest Hotel** Młody pisarz w 1968 roku przybywa do podupadłego europejskiego hotelu i nawiązuje tu znajomość z tajemniczym mężczyzną, który okazuje się obecnym właścicielem tego przybytku.
02:15 **Tajemnice losu**
04:55 **Disco Gramy**

TVP Kultura

07:00 **Teledyski**
07:20 **Informacje kulturalne** - informator kulturalny
07:40 **Starszy pan. I'm sorry** - widowisko muzyczne
08:30 **Serialowa nostalgia** - Przygody pana Michała - serial historyczno-przygodowy TVP
09:40 **Tygodnik Kulturalny**
10:35 **Dokument tygodnia** - Legenda Złotej Palmy - film dokumentalny, prod. Szwajcaria, 2015
11:50 **Wydarzenie aktualne**
12:15 **Siekierezada** - dramat, prod. Polska, 1985, reż. Witold Leszczyński, wyk. Edward Żentara, Daniel Olbrychski, Ludwik Pak, Wiktor Zborowski
13:50 **Siergiej Łoznica**
14:20 **Zmiana** - film dokumentalny, prod. Belgia, Holandia, 2015
15:45 **One. Kobiety kultury**

KOMEDIA

16:25 **Mareczku, podaj mi pióro** - komedia, prod. Czechosłowacja, 1976, reż. Oldrich Lipsky, wyk. Jiri Sovak, Josef Abrham, Iva Janzurova
18:05 **Dranie w kinie**
18:40 **Diabelski instrument** - film dokumentalny
20:20 **Bilet do kina** - Pokój - dramat, prod. USA, Irlandia, 2015, reż. Lenny Abrahamson
22:25 **Wacken Open Air 2015** - A Tribute to Judas Priest - koncert, prod. Niemcy
23:35 **Seans kultowy** - Taniec rzeczywistości - dramat
01:55 **Performance**
02:40 **Wieczór kinomana** - Mustang - dramat

TV Puls

05:50 **Czynne całą dobę**
07:00 **Taki jest świat** - program informacyjny
07:50 **Tajemnice medyczne** - film akcji
08:50 **13 Posterunek 2** Losy grupy policjantów, którzy pełnią służbę na trzynastym posterunku.
10:10 **Lombard. Życie pod zastaw** - serial obyczajowy
15:00 **Rodzinny interes**
17:55 **Garbi: Super bryka** Nastolatka Maggie dostaje od ojca sportowe auto. Po pewnym czasie okazuje się, że samochód ma niezwykłe właściwości.
20:00 **16 przecznic**
22:05 **Mechanik: Prawo zemsty** Płatny morderca, Arthur Bishop, uczy fachu syna swojego mentora, którego wcześniej zlikwidował.

FILM AKCJI

23:50 **Street Fighter: Legenda Chun-Li** - film akcji Chun-Li naraża swoje życie, by odbić ojca z rąk bezwzględnych bandytów.
01:45 **Taki jest świat** - program informacyjny prod. Polska
02:25 **Na jedwabnym szlaku** - serial dokumentalny
03:50 **Menu na miarę** - fabularny
04:35 **Z archiwum policji** - fabularny
05:00 **Dyżur**
05:25 **Z archiwum policji** - fabularny

TVN 7

05:50 **Ukryta prawda** - program obyczajowy
06:50 **Mango** - telezakupy
08:55 **Big Brother**
11:50 **Ukryta prawda** - program obyczajowy
12:45 **Przyjaciele** - serial komediowy, USA
13:15 **Dziewczyny z drużyny V: Walcz do końca** - film komedia, USA, 2009, reż. Bille Woodruff, wyk. Christina Milian, Vanessa Born, Cody Longo, Gabrielle Dennis
15:30 **Johnny English: Reaktywacja** - film komedia, USA, Wielka Brytania, Francja, 2011, reż. Oliver Parker, wyk. Rowan Atkinson, Gillian Anderson, Rosamund Pike, Daniel Kaluuya
17:35 **Interkosmos** - film komedia, USA, 1987
20:00 **Big Brother**

KOMEDIA

21:00 **Rodzinne rewolucje** - film komedia, prod. USA, 2014, reż. Frank Coraci, wyk. Adam Sandler, Drew Barrymore, Kevin Nealon, Terry Crews, Wendi McLendon-Covey
23:25 **Big Brother Nocą +**
00:00 **Błękitna fala II** - film obyczajowy, USA/RPA, 2011, reż. Mike Elliott, wyk. Sascha Jackson, Elizabeth Matis, Ben Milliken, Sharni Vinson, Chris Fisher
02:20 **Druga strona medalu** - talk show
03:15 **Moc Magii**

TV 4

06:00 **101 dalmatyńczyków**
08:55 **Flintstonowie**
09:35 **Pradawny ląd: Pierwsza wielka przygoda**
10:55 **Policjantki i Policjanci** - serial obyczajowy, prod. Polska
13:55 **STOP Drogówka**
14:55 **Jaś Fasola** Jaś Fasola z wielkim worem brudnych rzeczy przychodzi do pralni, ale nawet tutaj czeka go kilka przykrych niespodzianek. Na początek fatalna nowina. Zwiększyła się opłata i w poszukiwaniu dodatkowego funta nasz dzielny bohater będzie musiał sięgnąć do najgłębszych rezerw. Prawdziwą chwilę relaksu zapewni mu dopiero partyjka minigolfa na świeżym powietrzu.
15:35 **Atlantyda: Powrót Milo**

SERIAL OBYCZAJOWY

17:05 **Policjantki i Policjanci** - serial obyczajowy, prod. Polska
18:45 **Domowe rozgrywki**
19:00 **Galileo**
20:00 **Policjantki i Policjanci** - serial obyczajowy, prod. Polska
22:00 **Sprawiedliwi - Wydział Kryminalny**
00:00 **Bestie z morza powracają** Dwie siostry, Amy (Bruins) i Samantha (Ager) spędzają lato nurkując wokół wraku starego statku, w pobliżu Cape Town.
01:55 **Sekrety Sąsiadów** - program obyczajowy
02:25 **Interwencja**
02:40 **Disco Polo Life** - program rozrywkowy
03:40 **Top 10 lista przebojów** - program rozrywkowy
05:45 **Telezakupy TV Okazje**

niedziela 26 maja

TVP 1

05:15 **Klan** - telenowela TVP
06:05 **Słownik polsko@polski** - talk - show prof. Jana Miodka
06:35 **Wojsko - polskie.pl** - reportaż
07:00 **Transmisja Mszy Świętej z Sanktuarium Bożego Miłosierdzia**
08:00 **Tydzień**
08:30 **Zakochaj się w Polsce** - Kwidzyn - magazyn
09:05 **Ziarno** - Nasza Mama
09:40 **Zwierciadło życia** - dramat, prod. USA, 1959, reż. Douglas Sirk
11:55 **Między ziemią a niebem** - magazyn
12:00 **Regina Coeli**
12:15 **Między ziemią a niebem** - magazyn
12:55 **Spotkanie ze Świętym**
13:10 **Z pamięci** - Jan Dürr
13:20 **BBC w Jedynce** - Dynastie. Likaony - film
14:30 **Weterynarze z sercem**

SERIAL OBYCZAJOWY

15:05 **Pensjonat nad rozlewiskiem** - serial TVP Adam Kunert wprowadza w Pensjonacie swoje porządki. Magda zostaje szefową recepcji, a Kuba oficjalnie menadżerem.
16:00 **Nie ma jak u mamy**
17:00 **Teleexpress**
17:30 **Ojciec Mateusz** - serial
18:30 **Jaka to melodia?**
19:30 **Wiadomości**
20:10 **Stulecie Winnych**
20:55 **Wieczór wyborczy**
21:30 **To był rok!**
22:45 **Zakochana Jedynka** - Za głosem serca - film obyczajowy, prod. USA
00:25 **Przyrzeczenie** - dramat
02:45 **Jaka to melodia?**
03:40 **Grabieżcy skarbów**

TVP 2

05:15 **Dla niesłyszących** - Słowo na niedzielę - Tabletki na święty spokój
05:20 **Barwy szczęścia** - serial obyczajowy TVP
07:00 **M jak miłość** - serial TVP
07:55 **Pytanie na śniadanie**
10:30 **Pogoda**
10:35 **Rodzinne oglądanie** - Nasze Galapagofilm dokumentalny, prod. Wielka Brytania, 2018
11:40 **Gwiazdy w południe** - Ostatni pociąg z Haserabadu - film przygodowy, prod. Wielka Brytania, 1959, reż. J. Lee Thompson, wyk. Kenneth More, Lauren Bacall, Ian Hunter
14:00 **Familiada** - teleturniej
14:35 **Koło fortuny**
15:20 **Daleko od domu: Przygody żółtego psa**
16:55 **Na dobre i na złe** - serial TVP
17:50 **Zainwestuj w marzenia**

PROGRAM INFORMACYJNY

18:00 **Panorama** - program informacyjny
18:20 **Pogoda**
18:30 **Sport Telegram**
18:32 **Kroniki F1** - felieton
18:35 **Za marzenia** - serial TVP
19:30 **Rodzinka.pl** - serial komediowy TVP
20:05 **Piłka nożna** - Mistrzostwa Świata U20: Polska - Tahiti, studio
20:20 **Piłka nożna** - Mistrzostwa Świata U20: Polska - Tahiti, 1 poł
22:45 **Z podniesionym czołem 2: Odwet** - film akcji, prod. USA, 2007
00:25 **Ptaki śpiewają w Kigali** - dramat
02:30 **Ostatni pociąg z Haserabadu** - film

TVN

05:20 **Uwaga!** - magazyn
05:45 **Mango** - telezakupy
08:00 **Dzień Dobry TVN** - magazyn
11:00 **Co za tydzień** - magazyn
11:35 **Diagnoza** - serial, Polska
12:35 **Projekt Lady**
13:35 **Footloose** - film obyczajowy, USA, 2011, reż. Craig Brewer, wyk. Kenny Wormald, Andie MacDowell, Dennis Quaid, Julianne Hough, Miles Teller
15:55 **Maska** - film komedia, USA, 1994, reż. Charles Russell, wyk. Jim Carrey, Cameron Diaz, Peter Riegert, Peter Greene, Amy Yasbeck, Richard Jeni
18:00 **Big Brother Tydzień**
19:00 **Fakty**
19:25 **Sport**
19:35 **Pogoda**
19:45 **Uwaga!** - magazyn

FILM SENSACYJNY

20:00 **Sherlock Holmes: Gra cieni** - film sensacyjny, USA, 2011, reż. Guy Ritchie, wyk. Robert Downey Jr., Jude Law, Noomi Rapace, Rachel McAdams, Jared Harris, Stephen Fry
22:45 **Red Eye** - film sensacyjny, USA, 2005, reż. Wes Craven, wyk. Rachel McAdams, Cillian Murphy, Brian Cox, Jayma Mays, Jack Scalia
00:25 **Big Brother Tydzień** - program rozrywkowy
01:35 **Uwaga!** - magazyn prod. Polska
01:55 **Moc Magii**

POLSAT

06:00 **Nowy dzień z Polsat News**
09:00 **Studio Polsat SuperHit Festiwal 2019**
10:00 **Kung Fu Panda: Sekrety Mistrzów**
10:30 **Wall-E**
12:35 **Mama na obcasach** Helen Harris prowadzi beztroskie życie. Pracuje w agencji modelek i całe dnie spędza na sesjach fotograficznych i pokazach mody. Jednak pewnego dnia jeden telefon diametralnie zmieni jej życie. Siostra i szwagier Helen giną w wypadku samochodowym.
15:10 **Dzień matki** Każda rodzina obchodzi Dzień Matki na swój sposób. Jedni w uroczystej atmosferze, inni na luzie i ze śmiechem, ale wszyscy z miłością.

MAGAZYN

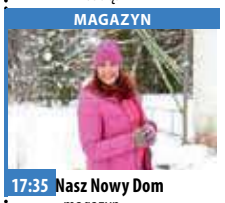

17:35 **Nasz Nowy Dom** - magazyn
18:40 **Domowe rozgrywki**
18:50 **Wydarzenia**
19:30 **Państwo w Państwie**
20:05 **Polsat SuperHit Festiwal 2019**
22:00 **Polsat SuperHit Festiwal 2019 Sopocki Hit Kabaretowy**
00:05 **Czy leci z nami pilot** Akcja toczy się na ogarniętym chaosem lotnisku i we wnętrzu odrzutowca sterowanego... nie przez pilota.
01:55 **Transformers: Ostatni rycerz** - film akcji
04:55 **Disco Gramy** - program rozrywkowy
05:40 **Telezakupy TV Okazje**

TVP Kultura

07:00 **Teledyski**
07:35 **Którędy po sztukę**
07:45 **Dranie w kinie**
08:30 **Angielskie śniadanie** - Wszystkie stworzenia duże i małe - Pies, który milczał sezon IV - serial
09:40 **Od ucha do ucha** - Niezapomniany Leonard Bernstein
10:45 **Od ucha do ucha Mój tata tańczy w balecie**
11:20 **Trzeci punkt widzenia**
11:50 **Doradcy króla Hydropsa** - film animowany
12:20 **Statyści** - komedia, prod. Polska, 2006
14:20 **Chuligan Literacki**
14:55 **Niżyński** - Balet Johna Neumeiera - balet
17:15 **Niedziela z... Teatrem Telewizji**
17:50 **Niedziela z...** - Klucz
19:05 **Niedziela z... Teatrem Telewizji**
19:35 **Kwiaty polskie**

DRAMAT

20:35 **Ostatnie metro** - dramat, prod. Francja, 1980, reż. Francois Truffaut
22:55 **Scena alternatywna**
23:20 **Trzeci punkt widzenia** - program publicystyczny
24:00 **Dokument.pl** - Cheerleaderki - dokumentalny
00:50 **Bilet do kina** - Pokój - dramat, prod. USA
02:55 **Teraz animacje!** - Dokument - film animowany
03:00 **Teraz animacje!** - Płoty - film animowany
03:10 **Teraz animacje!** - Wymiana poglądów - film
03:25 **Ewolucja hip hopu** - Narodziny gangsta rapu
04:25 **Film fabularny**
05:45 **Teledysk**

TV Puls

05:45 **Flash**
07:20 **Przygody Merlina**
09:10 **Jankes i Dama**
10:10 **Dirty Dancing**
12:10 **K-9** Partnerem policjanta tropiącego handlarzy narkotyków zostaje specjalnie wyszkolony owczarek alzacki.
14:15 **Najpiękniejsze baśnie: Następca tronu**
16:10 **Powiedz tak** Mary jest organizatorką ślubów, choć sama jeszcze nie wyszła za mąż. Gdy poznaje przystojnego doktora, odkrywa, że to jego wesele wkrótce ma zorganizować.
18:25 **Taxi 3** Dwaj przyjaciele, taksówkarz i policjant, próbują złapać gangsterów przebierających się za świętych mikołajów.

FILM SENSACYJNY

20:00 **Transporter 3** Transporter Frank dostaje kolejne zadanie; musi przewieźć córkę urzędnika z Marsylii do Odessy.
22:00 **Patrol**
00:50 **Skorpion** - fabularny
01:45 **Na jedwabnym szlaku** - serial dokumentalny
02:10 **Dyżur**
02:50 **Taki jest świat** - program informacyjny
03:25 **Na jedwabnym szlaku** - serial dokumentalny
04:05 **Menu na miarę** - fabularny
04:40 **Z archiwum policji** - fabularny
05:00 **Dyżur**
05:25 **Z archiwum policji**

TVN 7

05:50 **Ukryta prawda** - program obyczajowy
06:50 **Mango** - telezakupy
08:55 **Big Brother**
10:55 **Zakochani po uszy**
13:15 **Zbuntowana księżniczka** - film komedia, Francja, USA, Wielka Brytania, 2008, reż. Nick Moore, wyk. Emma Roberts, Juno Temple, Kimberley Nixon, Natasha Richardson
15:20 **Gremliny rozrabiają** - film S-F, USA, 1984, reż. Joe Dante, wyk. Zach Galligan, Phoebe Cates, Hoyt Axton, Polly Holliday, Keye Luke, Scott Brady, Edward Andrews
17:35 **Listy do M.** - film komedia, Polska, 2011, reż. Mitja Okorn, wyk. Maciej Stuhr, Roma Gąsiorowska
20:00 **Big Brother Arena**

FILM SENSACYJNY

21:40 **Monachium** - film sensacyjny, USA, 2005, reż. Steven Spielberg, wyk. Eric Bana, Daniel Craig, Ciaran Hinds, Matthieu Kassovitz, Hanns Zischler, Ayelet Zurer, Geoffrey Rush, Michael Lonsdale
01:00 **To już jest koniec** - film komedia, Wielka Brytania, USA, Japonia, 2013, reż. Edgar Wright, wyk. Simon Pegg, Nick Frost, Paddy Considine, Martin Freeman, Eddie Marsan, Rosamund Pike, Pierce Brosnan, David Bradley
03:15 **Moc Magii** - program rozrywkowy

TV 4

06:00 **101 dalmatyńczyków**
07:55 **Dzielna Mysz**
08:10 **Atlantyda: Powrót Milo**
09:50 **Galileo**
11:50 **Gwiezdne wrota** Młody, błyskotliwy egiptolog, Daniel Jackson (James Spader) z powodu swoich śmiałych teorii o pochodzeniu starożytnych piramid rujnuje sobie karierę naukową. Gdy zostaje bez pracy, znajduje go tajemnicza starsza dama i proponuje, by przyjął zlecenie tłumaczenia hieroglifów.
14:30 **Twister** Mistrzowsko stopniując napięcie reżyser Speed, Jan de Bont próbuje z maksimum realizmu pokazać prace meteorologów, kierujących akcją ratowniczą podczas tornada.

THRILLER

16:45 **Reakcja łańcuchowa** - thriller sensacyjny Grupa naukowców pracuje nad wykorzystaniem wody jako źródła energii.
19:00 **Galileo**
20:00 **Braven** Joe Braven to prosty drwal mieszkający w małym domku w górach na granicy amerykańsko-kanadyjskiej. Pewnego dnia w okolicy pojawi się grupa handlarzy narkotykami.
21:55 **Kill Bill 2** - film akcji
00:40 **Śmierć na talerzu**
02:40 **Disco Polo Life** - program rozrywkowy
03:40 **Top 10 lista przebojów** - program rozrywkowy
05:45 **Telezakupy TV Okazje**

eprasa.pl 57de0cf050

poniedziałek 27 maja

TVP 1

05:05 **Jeden z dziesięciu** - teleturniej
05:40 **Jaka to melodia?** - teleturniej muzyczny
06:15 **Wieczna miłość** - serial, prod. Turcja, 2015
07:05 **Elif** - serial, prod. Turcja, 2014
08:00 **Wiadomości**
08:10 **Pogoda poranna**
08:15 **Kwadrans polityczny**
08:40 **Blondynka** - serial TVP
09:40 **Komisarz Alex** - serial kryminalny TVP
10:35 **Ojciec Mateusz** - serial kryminalny TVP
11:30 **Korona królów** - taka historia... - telenowela historyczna TVP
12:00 **Wiadomości**
12:15 **Agrobiznes**
12:35 **Agropogoda** - magazyn
12:45 **BBC w Jedynce** - Dynastie. Likaony - film dokumentalny, prod. Wielka Brytania, 2018

SERIAL OBYCZAJOWY

14:00 **Elif** - serial, prod. Turcja, 2014
15:00 **Wiadomości**
15:15 **Alarm!** - magazyn
15:35 **Okrasa łamie przepisy**
16:05 **Wieczna miłość** - serial
17:00 **Teleexpress**
17:25 **Jaka to melodia?**
18:00 **Klan** - telenowela TVP
18:30 **Korona królów**
18:55 **Jeden z dziesięciu**
19:30 **Wiadomości**
20:10 **Alarm!** - magazyn
20:30 **Leśniczówka**
21:00 **Grand Prix Festiwalu Dwa Teatry 2019**
22:35 **Ekstradycja 2** - serial
23:40 **Gala XIX Festiwalu Teatru Polskiego Radia i Teatru Telewizji Polskiej Dwa Teatry**

TVP 2

05:05 **Koło fortuny**
05:45 **O mnie się nie martw** - serial komediowy TVP
06:40 **Coś dla Ciebie** - magazyn
07:05 **Na sygnale** - serial fabularyzowany TVP
07:35 **Ogrodowi** - magazyn
07:55 **Pytanie na śniadanie**
11:00 **Panorama**
11:05 **Pogoda**
11:10 **Pytanie na śniadanie Extra**
11:25 **Rodzinka.pl** - serial komediowy TVP
11:55 **Barwy szczęścia** - serial obyczajowy TVP
12:30 **Koło fortuny** - teleturniej
13:15 **Miłosne potyczki** - serial obyczajowy, prod. Turcja, 2016
14:10 **O mnie się nie martw** - serial komediowy TVP
15:05 **Doktor z alpejskiej wioski** - serial

SERIAL OBYCZAJOWY

15:50 **Zainwestuj w marzenia** - serial TVP
16:00 **Koło fortuny** - teleturniej
16:35 **Familiada** - teleturniej
17:10 **Więzień miłości**
18:00 **Panorama**
18:25 **Pogoda**
18:30 **Sport Telegram**
18:40 **Rodzinka.pl** - serial
19:10 **Na sygnale** - serial
19:35 **Barwy szczęścia** - serial
20:55 **M jak miłość** - serial TVP
21:55 **Za marzenia serial TVP**
22:50 **Zainwestuj w marzenia** - serial TVP
23:00 **Trzynaście lat** - serial
00:05 **Fałszerze. Powrót sfory** - serial sensacyjny
00:55 **Z podniesionym czołem 2: Odwet** - film

TVN

05:50 **Uwaga!** - magazyn
06:20 **Mango** - telezakupy
07:25 **Nowa Maja w ogrodzie**
07:55 **Akademia ogrodnika**
08:00 **Dzień Dobry TVN** - magazyn
11:00 **Ukryta prawda** - program obyczajowy
12:00 **Szpitall** - program obyczajowy
13:00 **Szkoła**
14:00 **19 +**
14:30 **Kuchenne rewolucje** - program kulinarno-rozrywkowy
15:30 **Szkoła**
16:30 **19 +**
17:00 **Szpitall** - program obyczajowy
18:00 **Ukryta prawda**
19:00 **Fakty**
19:35 **Sport**
19:45 **Pogoda**
19:50 **Uwaga!** - magazyn
20:10 **Doradca smaku**

SERIAL OBYCZAJOWY

20:15 **Na Wspólnej** - serial obyczajowy, Polska
20:55 **Milionerzy**
21:30 **Projekt Lady**
22:35 **Miasto złodziei** - film sensacyjny, USA, 2010, reż. Ben Affleck, wyk. Ben Affleck, Rebecca Hall, Jon Hamm, Jeremy Renner, Blake Lively, Pete Postlethwaite
01:05 **Co za tydzień** - magazyn
01:35 **Kuchenne rewolucje** - program kulinarno-rozrywkowy
02:35 **Uwaga!** - magazyn
02:55 **Moc Magii**

POLSAT

00:40 **Plan ucieczki**
06:00 **Nowy dzień z Polsat News**
09:00 **Malanowski i Partnerzy** - serial kryminalny, prod. Polska
10:00 **Dzień, który zmienił moje życie** - serial obyczajowy, prod. Polska
11:00 **Dlaczego ja?**
12:00 **Gliniarze**
13:00 **Trudne sprawy**
14:00 **Pierwsza miłość** - serial obyczajowy, prod. Polska
14:45 **Dlaczego ja?**
15:50 **Wydarzenia**
16:10 **Pogoda**
16:15 **Interwencja** - magazyn
16:30 **Na ratunek 112**
17:00 **Gliniarze**
18:00 **Pierwsza miłość** - serial obyczajowy, prod. Polska
18:50 **Wydarzenia**
19:20 **Sport**
19:25 **Pogoda**
19:30 **Świat według Kiepskich**

FILM AKCJI

20:10 **MEGA HIT - Transformers: Ostatni rycerz** Ludzie i Transformery toczą ze sobą wojnę, Optiums Prime odszedł. Klucz do ocalenia naszej przyszłości jest zakopany w sekretach przeszłości, w zapomnianej historii obecności Transformerów na Ziemi. Uratowanie ludzkości leży w rękach nieoczywistych sprzymierzeńców: Cade'a Yeagera, Bumblebee oraz brytyjskiego lorda i oksfordzkiej profesorki.
23:30 **Ślad**
03:00 **Tajemnice losu**
04:55 **Disco Gramy** - program rozrywkowy
05:40 **Telezakupy TV Okazje**

TVP Kultura

07:00 **Teledyski** - muzyka klasyczna
08:00 **Studio Kultura** - Rozmowy - Maciej Grzybowski
08:20 **Awatar, czyli zamiana dusz** - film TVP, prod. Polska, 1964, reż. Janusz Majewski, wyk. Wanda Koczeska, Jan Machulski, Henryk Boukołowski
09:35 **Czy jest tu panna na wydaniu?** - film TVP, prod. Polska, 1977, reż. Janusz Kondratiuk, wyk. Roman Kłosowski, Jan Wrona, Beata Andrzejewska, Henryk Hunko, Krzysztof Kowalewski
11:00 **Wielka miłość Balzaka** - Wyzwolony - serial
12:10 **Blisko, coraz bliżej** - Jest dla kogo żyć. Rok 1863 - serial TVP
13:30 **Studio Kultura**
13:45 **Niezapomniany Leonard Bernstein**

FILM OBYCZAJOWY

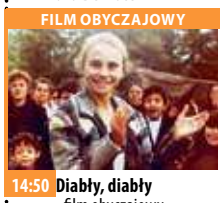

14:50 **Diabły, diabły** - film obyczajowy, prod. Polska, 1993, reż. Jan Jakub Kolski, wyk. Franciszek Pieczka
18:10 **Którędy po sztukę**
18:20 **Videofan** - Portrety: Krzysztof Wodiczko
18:40 **Informacje kulturalne**
19:00 **Dwa Teatry**
21:25 **Panorama kina polskiego** - 11 minut, film prod. Irlandia, Polska, 2015
22:55 **Artyści** - serial TVP
23:55 **Kronos** - magazyn kulturalno-społeczny
00:35 **Żelazna klasyka** - Świadek oskarżenia - dramat
02:40 **Informacje kulturalne**
04:15 **Taśmy Kultury**

TV Puls

06:00 **Słodka miłość**
07:00 **Zbuntowany anioł**
08:00 **Lombard. Życie pod zastaw** - serial obyczajowy
09:00 **Rodzinny interes**
10:00 **Zaklinaczka duchów**
11:00 **Kobra - oddział specjalny** - fabularny
13:00 **Agenci NCIS: Los Angeles** - fabularny Agenci biura NCIS w Los Angeles działają pod przykrywką, by rozwiązywać trudne i często szokujące sprawy.
15:00 **Lombard. Życie pod zastaw** - serial obyczajowy
16:00 **Rodzinny interes**
18:00 **Lombard. Życiepod zastaw** - serial
20:00 **Karmazynowy przypływ**

FILM SENSACYJNY

22:35 **Uciekinier** - film sensacyjny Oskarżony o zabójstwo policjant trafia do teleturnieju, w którym walczy o życie.
00:45 **Naznaczony** Po upadku z drabiny chłopiec traci przytomność. Będąc w śpiączce, wchodzi do świata umarłych.
02:45 **Taki jest świat** - program informacyjny
03:25 **Rodzinny interes**
04:20 **Biesiada na cztery pory roku** - serial obyczajowy
05:00 **Dyżur**
05:25 **Z archiwum policji** - fabularny

TVN 7

05:00 **Prawo Agaty 3** - serial obyczajowy, Polska
06:00 **Ukryta prawda** - program obyczajowy
07:00 **Sąd rodzinny** - program sądowy
07:55 **Szpitall** - program obyczajowy
08:50 **Big Brother Tydzień**
09:50 **Big Brother Pobudka**
09:55 **Przyjaciele** - serial komediowy, USA
10:35 **Mango telezakupy**
12:10 **19 +**
13:15 **Ukryta prawda** - program obyczajowy
14:15 **Big Brother Popołudnie**
14:20 **Sąd rodzinny** - program sądowy
15:20 **Sędzia Anna Maria Wesołowska** - program sądowy
16:20 **Szpitall** - program obyczajowy
17:20 **Big Brother Podwieczorek**

SERIAL OBYCZAJOWY

17:25 **Prawo Agaty** - serial obyczajowy, Polska
18:25 **Ugotowani** - magazyn kulinarno-rozrywkowy
19:30 **Zakochani po uszy**
20:00 **Big Brother**
21:00 **Operacja Dunaj** - film komedia, Polska, Czechy, 2009, reż. Jacek Głomb, wyk. Tomasz Kot, Zbigniew Zamachowski, Maciej Stuhr
23:15 **Big Brother Nocą**
23:50 **Noc oczyszczenia: Anarchia** - film sensacyjny, USA, Francja, 2014, reż. James DeMonaco, wyk. Frank Grillo, Carmen Ejogo, Zach Gilford
02:00 **Druga strona medalu**
02:30 **Moc Magii**

TV 4

06:00 **Buffy, postrach wampirów** Przeznaczeniem Buffy jest walka z krwiożerczymi wampirami. Dziewczyna poznaje bibliotekarza, który pomaga jej w realizacji misji.
07:05 **Jeźdźcy smoków na końcu świata** - serial przygodowy
07:35 **Dragon Ball Super**
08:00 **Nasz nowy dom**
09:00 **Septagon**
10:00 **Hell's Kitchen - Piekielna Kuchnia**
11:30 **Sekrety Sąsiadów**
12:00 **Galileo**
13:00 **Detektywi w akcji** - serial kryminalny, prod. Polska
14:00 **STOP Drogówka**
15:00 **Policjantki i Policjanci** - serial obyczajowy, prod. Polska
16:00 **Gliniarz i prokurator**

FILM AKCJI

17:00 **Joker** Historia jednego z cieszących się najgorszą sławą superprzestępców uniwersum DC - Jokera.
18:00 **Septagon**
19:00 **Policjantki i Policjanci** - serial obyczajowy
20:00 **Sprawiedliwi - Wydział Kryminalny**
21:00 **Gwiazdy Kabaretu**
22:00 **Galileo** - program rozrywkowy
23:00 **Ślady zbrodni**
00:55 **STOP Drogówka**
01:55 **Interwencja**
02:15 **Graffiti** - program rozrywkowy
02:35 **Cafe Futbol**
04:05 **Magazyn Atleci Polsat Sport 2019**
04:40 **Trans World Sport 2019**

wtorek 28 maja

TVP 1

05:05 **Jeden z dziesięciu** - teleturniej
05:40 **Jaka to melodia?** - teleturniej muzyczny
06:20 **Wieczna miłość** - serial, prod. Turcja, 2015
07:10 **Elif** - serial, prod. Turcja, 2014
08:00 **Wiadomości**
08:10 **Pogoda poranna**
08:15 **Kwadrans polityczny**
08:40 **Blondynka** - serial TVP
09:40 **Komisarz Alex** - serial kryminalny TVP
10:35 **Ojciec Mateusz** - serial kryminalny TVP
11:30 **Korona królów** - telenowela historyczna TVP
12:00 **Wiadomości**
12:15 **Agrobiznes**
12:30 **Agropogoda** - magazyn
12:35 **Magazyn Rolniczy**
12:55 **Natura w Jedynce** - Wyspy Kanaryjskie. Życie na krawędzi - cykl dokumentalny

SERIAL OBYCZAJOWY

14:00 **Elif** - serial, prod. Turcja, 2014
15:00 **Wiadomości**
15:10 **Pogoda**
15:15 **Alarm!** - magazyn
15:35 **Leśniczówka**
16:05 **Wieczna miłość** - serial
17:00 **Teleexpress**
17:25 **Jaka to melodia?**
18:00 **Klan** - telenowela TVP
18:30 **Korona królów**
18:55 **Jeden z dziesięciu**
19:30 **Wiadomości**
20:10 **Alarm!** - magazyn
20:30 **Leśniczówka**
21:00 **Głębia ostrości**
21:40 **Zaginiona**
23:50 **Miasto Gniewu** - serial fabularyzowany TVP
00:30 **Akta Odessy** - film sensacyjny

TVP 2

05:10 **Koło fortuny** - teleturniej
05:45 **M jak miłość** - serial TVP
06:40 **Być jak Lewandowski** - reportaż
07:05 **Na sygnale** - serial fabularyzowany TVP
07:35 **Ogrodowi** - magazyn
07:55 **Pytanie na śniadanie**
11:00 **Panorama**
11:05 **Pogoda**
11:10 **Pytanie na śniadanie Extra**
11:25 **Rodzinka.pl** - serial komediowy TVP
11:55 **Barwy szczęścia** - serial obyczajowy TVP
12:30 **Koło fortuny** - teleturniej
13:15 **Miłosne potyczki** - serial obyczajowy, prod. Turcja, 2016
14:10 **Dla niesłyszących** - M jak miłość - serial TVP
15:10 **Doktor z alpejskiej wioski** - serial

TELETURNIEJ

16:00 **Koło fortuny** - teleturniej
16:35 **Familiada** - teleturniej
17:10 **Więzień miłości**
18:00 **Panorama**
18:25 **Pogoda**
18:30 **Sport Telegram**
18:40 **Rodzinka.pl** - serial komediowy TVP
19:10 **Na sygnale** - serial
19:35 **Barwy szczęścia** - serial
20:55 **M jak miłość** - serial TVP
21:55 **Magazyn Ekspresu Reporterów**
23:00 **Świat bez fikcji** - Kulisy - Postaw na milion
23:55 **Za marzenia** - serial TVP
00:50 **Rodzinka.pl** - serial
01:25 **Trzynaście lat** - serial
02:35 **Magazyn Ekspresu Reporterów**

TVN

05:10 **Uwaga!** - magazyn
05:35 **Mango** - telezakupy
06:50 **Kuchenne rewolucje** - program kulinarno-rozrywkowy
07:50 **Doradca smaku** - Pierś z kaczki z karmelizowanym ananasem - program
08:00 **Dzień Dobry TVN** - magazyn
11:00 **Ukryta prawda** - program obyczajowy
12:00 **Szpitall** - program obyczajowy
13:00 **Szkoła**
14:00 **19 +**
14:30 **Kuchenne rewolucje** - program kulinarno-rozrywkowy
15:30 **Szkoła**
16:30 **19 +**
17:00 **Szpitall** - program obyczajowy
18:00 **Ukryta prawda** - program obyczajowy
19:00 **Fakty**

MAGAZYN

19:50 **Uwaga!** - magazyn
20:10 **Doradca smaku** - Sledź pod pierzynką
20:15 **Na Wspólnej** - serial obyczajowy, Polska
20:55 **Milionerzy**
21:35 **Strzelec** - film sensacyjny, USA, 2007, reż. Antoine Fuqua, wyk. Mark Wahlberg, Michael Pena, Danny Glover, Kate Mara, Elias Koteas
00:05 **Kuba Wojewódzki** - talk show
01:05 **W garniturach** - serial, USA
02:05 **Uwaga!** - magazyn
02:30 **Moc Magii**

POLSAT

06:00 **Nowy dzień z Polsat News**
09:00 **Malanowski i Partnerzy** - serial kryminalny
10:00 **Dzień, który zmienił moje życie** - serial
11:00 **Dlaczego ja?**
12:00 **Gliniarze**
13:00 **Trudne sprawy**
14:00 **Pierwsza miłość** - serial obyczajowy, prod. Polska
14:45 **Dlaczego ja?**
15:50 **Wydarzenia**
16:10 **Pogoda**
16:15 **Interwencja** - magazyn
16:30 **Na ratunek 112**
17:00 **Gliniarze**
18:00 **Pierwsza miłość** - serial obyczajowy, prod. Polska
18:50 **Wydarzenia**
19:20 **Sport**
19:25 **Pogoda**
19:30 **Świat według Kiepskich** - serial
20:10 **Plan ucieczki**
22:35 **Ślad**

FILM AKCJI

23:40 **W imię zasad** - film akcji Po nieudanej misji specjalnej Alexander zostaje przeniesiony w stan spoczynku. Próbując jakoś ułożyć sobie życie, zatrudnia się jako złota rączka w kompleksie miejskich apartamentowców. Gdy jedna z mieszkanek zostaje porwana przez gangsterów, Alexander decyduje się pospieszyć z ratunkiem.
01:50 **Nasz Nowy Dom**
02:50 **Tajemnice losu**
04:55 **Disco Gramy** - program rozrywkowy prod. Polska
05:40 **Telezakupy TV Okazje** - program rozrywkowy

TVP Kultura

07:00 **Teledyski** - muzyka klasyczna
08:00 **Informacje kulturalne** - informator kulturalny
08:15 **Studio Kultura** - Rozmowy - Michaił Zubkow
08:35 **Mokry władca rozumu** - film TVP, prod. Polska, 1977, reż. Janusz Zaorski, wyk. Jan Tadeusz Stanisławski, Małgorzata Andrzejewska, Teofilia Koronkiewicz, Ewa Milde, Krystyna Loska
09:00 **Jańcio Wodnik** - film obyczajowy, prod. Polska, 1993, reż. Jan Jakub Kolski, wyk. Franciszek Pieczka
11:00 **Blisko, coraz bliżej** - serial TVP
13:50 **Studio Kultura**
14:05 **Niedziela z...**
14:40 **Party przy świecach** - film TVP, prod. Polska

DRAMAT

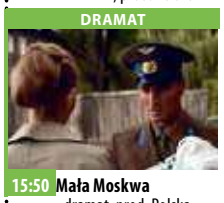

15:50 **Mała Moskwa** - dramat, prod. Polska, 2008
18:00 **Ewolucja hip hopu** - Narodziny gangsta rapu - film dokumentalny
19:00 **Teledysk**
19:15 **Kronos** - magazyn kulturalno-społeczny
20:00 **Informacje kulturalne**
20:20 **Siostra Angelica**
21:30 **Lekkie obyczaje** - Gusta i guściki - film obyczajowy, prod. Francja, 2000
23:30 **One. Kobiety kultury**
24:00 **Młoda Polska** - Czarnowidzka - film
00:35 **Nocny dokument** - Penderecki. Droga przez labirynt
01:40 **Informacje kulturalne**

TV Puls

06:00 **Słodka miłość**
07:00 **Zbuntowany anioł**
08:00 **Lombard. Życie pod zastaw** - serial obyczajowy
09:00 **Rodzinny interes**
10:00 **Zaklinaczka duchów** Dzięki swojemu darowi Melinda Gordon potrafi komunikować się z zagubionymi duszami zmarłych ludzi i pomaga im przejść na drugą stronę.
11:00 **Kobra - oddział specjalny** - fabularny
13:00 **Agenci NCIS: Los Angeles** - fabularny
15:00 **Lombard. Życie pod zastaw** - serial obyczajowy
16:00 **Rodzinny interes**
18:00 **Lombard. Życie pod zastaw** - serial obyczajowy

FILM AKCJI

20:00 **13 Dzielnica** - film akcji Tajniak i były przestępca próbują przeniknąć do gangu, aby rozbroić bombę neutronową.
21:30 **Nikita**
00:00 **Elektra** Przywrócona do życia Elektra staje się płatną zabójczynią. Zamiast jednak zabić ostatnie dwa cele, mężczyznę i jego córkę, zaczyna ich chronić.
01:55 **Rodzinny interes**
02:50 **Biesiada na cztery pory roku** - serial obyczajowy
04:40 **Z archiwum policji** - magazyn prod. Polska
05:00 **Dyżur**

TVN 7

05:00 **Prawo Agaty** - serial obyczajowy, Polska
06:00 **Ukryta prawda** - program obyczajowy
07:00 **Sąd rodzinny** - program sądowy
07:55 **Szpitall** - program obyczajowy
08:50 **Big Brother**
09:50 **Big Brother Pobudka**
09:55 **Zakochani po uszy**
10:35 **Mango telezakupy**
12:10 **19 +**
13:15 **Ukryta prawda** - program obyczajowy
14:15 **Big Brother Popołudnie**
14:20 **Sąd rodzinny** - program sądowy
15:20 **Sędzia Anna Maria Wesołowska** - program sądowy
16:20 **Szpitall** - program obyczajowy
17:20 **Big Brother Podwieczorek**
17:25 **Prawo Agaty** - serial

MAGAZYN KULINARNY

18:25 **Ugotowani** - magazyn kulinarno-rozrywkowy
19:30 **Zakochani po uszy**
20:00 **Big Brother**
21:00 **Komora** - film sensacyjny, USA, 1996, reż. James Foley, wyk. Chris O'Donnell, Gene Hackman, Faye Dunaway, Robert Prosky, Raymond J. Barry, Bo Jackson
23:20 **Big Brother Nocą**
23:55 **Psy** - film sensacyjny, Polska, 1992, reż. Władysław Pasikowski, wyk. Bogusław Linda, Marek Kondrat, Cezary Pazura, Agnieszka Jaskółka
02:15 **Druga strona medalu** - talk show
02:40 **Moc Magii**

TV 4

06:00 **Buffy, postrach wampirów**
07:05 **Jeźdźcy smoków na końcu świata** - serial przygodowy
07:35 **Dragon Ball Super**
08:00 **Nasz nowy dom**
09:00 **Septagon**
10:00 **Hell's Kitchen - Piekielna Kuchnia**
11:30 **Sekrety Sąsiadów**
12:00 **Galileo**
13:00 **Detektywi w akcji** - serial kryminalny, prod. Polska
14:00 **STOP Drogówka**
15:00 **Policjantki i Policjanci** - serial obyczajowy
16:00 **Gliniarz i prokurator**
17:00 **Joker**
18:00 **Septagon**
19:00 **Policjantki i Policjanci** - serial obyczajowy
20:00 **Sprawiedliwi - Wydział Kryminalny**
21:00 **Selekcja: Odwrócony**

THRILLER SENSACYJNY

21:55 **Reakcja łańcuchowa** - thriller sensacyjny Grupa naukowców pracuje nad wykorzystaniem wody jako źródła energii. W skład zespołu badawczego finansowanego przez wpływowego i zamożnego przemysłowca Paula Shannona (Morgan Freeman) wchodzą miedzy innymi: Eddie Kasalivich (Keanu Reeves) i Lily Sinclair (Rachel Weisz).
00:10 **Zagadkowe zgony**
01:05 **STOP Drogówka** - magazyn prod. Polska
02:10 **Interwencja**
02:50 **Graffiti**
03:00 **Magazyn Atleci Polsat Sport 2019**

eprasa.pl 57de0cf050

KURIER GMIN
TYGODNIK POWIATU WOŁOWSKIEGO
www.kuriergmin.pl

środa 29 maja

TVP 1

05:05 **Jeden z dziesięciu** - teleturniej
05:40 **Jaka to melodia?** - teleturniej muzyczny
06:15 **Wieczna miłość** - serial, prod. Turcja, 2015
07:05 **Elif** - serial, prod. Turcja
08:00 **Wiadomości**
08:10 **Pogoda poranna**
08:15 **Kwadrans polityczny**
08:40 **Blondynka** - serial TVP
09:40 **Komisarz Alex**
10:35 **Ojciec Mateusz** - serial kryminalny TVP
11:30 **Korona królów** - telenowela historyczna TVP
12:00 **Wiadomości**
12:15 **Agrobiznes**
12:35 **Agropogoda** - magazyn
12:40 **Rok w ogrodzie Extra**
12:55 **Natura w Jedynce** - Wyspy Kanaryjskie
14:00 **Elif** - serial, prod. Turcja4
15:00 **Wiadomości**
15:15 **Alarm!** - magazyn
15:35 **Leśniczówka**

SERIAL OBYCZAJOWY

16:05 **Wieczna miłość** - serial, prod. Turcja, 2015
17:00 **Teleexpress**
17:15 **Pogoda**
17:25 **Jaka to melodia?**
18:00 **Klan** - telenowela TVP
18:30 **Korona królów** - telenowela historyczna TVP
18:55 **Jeden z dziesięciu**
19:30 **Wiadomości**
20:15 **Piłka nożna** - Mistrzostwa Świata U20: Senegal - Polska
22:45 **Na własne oczy** - Zakładnicy Putina - film dokumentalny
23:40 **Bez tożsamości** - serial
00:30 **Warto rozmawiać**
01:25 **Wojsko - polskie.pl**
01:50 **Terytorialsi**
02:15 **Spring Breakers** - film

TVP 2

05:05 **Koło fortuny** - teleturniej
05:45 **M jak miłość** - serial TVP
06:35 **Pożyteczni.pl**
07:05 **Na sygnale** - serial fabularyzowany TVP
07:35 **Ogrodowi** - magazyn
07:55 **Pytanie na śniadanie**
11:00 **Panorama**
11:05 **Pogoda**
11:10 **Pytanie na śniadanie Extra**
11:25 **Rodzinka.pl** - serial komediowy TVP
11:55 **Barwy szczęścia** - serial obyczajowy TVP
12:30 **Koło fortuny** - teleturniej
13:15 **Miłosne potyczki** - serial obyczajowy
14:10 **Dla niesłyszących** - M jak miłość - serial TVP
15:10 **Doktor z alpejskiej wioski** - serial
16:00 **Koło fortuny**
16:35 **Familiada** - teleturniej

SERIAL OBYCZAJOWY

17:10 **Więzień miłości** - serial prod. Turcja, 2016
18:00 **Panorama**
18:25 **Pogoda**
18:30 **Sport Telegram**
18:40 **Rodzinka.pl** - serial komediowy TVP
19:10 **Festiwal "Dwa Teatry** - Sopot 2019" - reportaż
19:35 **Barwy szczęścia** - serial obyczajowy TVP
20:55 **Na dobre i na złe** - serial TVP
21:55 **Na sygnale** - serial fabularyzowany TVP
22:35 **Kino relaks** - Alfie
00:30 **O mnie się nie martw** - serial komediowy TVP
01:30 **Świat bez tajemnic** - Sonita - film
02:35 **Fałszywy mąż** - thriller

TVN

05:10 **Uwaga!** - magazyn
05:35 **Mango** - telezakupy
06:50 **Kuchenne rewolucje** - program kulinarno-rozrywkowy
07:50 **Doradca smaku**
08:00 **Dzień Dobry TVN** - magazyn
11:00 **Ukryta prawda**
12:00 **Szpitall** - program obyczajowy
13:00 **Szkoła**
14:00 **19 +**
14:30 **Kuchenne rewolucje** - program kulinarno-rozrywkowy
15:30 **Szkoła**
16:30 **19 +**
17:00 **Szpitall** - program obyczajowy
18:00 **Ukryta prawda**
19:00 **Fakty**
19:35 **Sport**
19:45 **Pogoda**
19:50 **Uwaga!** - magazyn
20:10 **Doradca smaku**

SERIAL OBYCZAJOWY

20:15 **Na Wspólnej** - serial obyczajowy, Polska
20:55 **Milionerzy**
21:30 **R.I.P.D.: Agenci z zaświatów** - film sensacyjny, USA, 2013, reż. Robert Schwentke, wyk. Jeff Bridges, Ryan Reynolds, Kevin Bacon, Mary-Louise Parker, Stephanie Szostak
23:40 **Tron: Dziedzictwo** - film przygodowy, USA, 2010, reż. Joseph Kosinski, wyk. Jeff Bridges, Garrett Hedlund, Olivia Wilde, Bruce Boxleitner
02:10 **American Horror Story: Asylum** - serial
03:10 **Uwaga!** - magazyn
03:35 **Moc Magii**

POLSAT

06:00 **Nowy dzień z Polsat News**
09:00 **Malanowski i Partnerzy** - serial kryminalny
10:00 **Dzień, który zmienił moje życie** - serial obyczajowy, prod. Polska
11:00 **Dlaczego ja?**
12:00 **Gliniarze**
13:00 **Trudne sprawy**
14:00 **Pierwsza miłość** - serial obyczajowy, prod. Polska
14:45 **Dlaczego ja?**
15:50 **Wydarzenia**
16:10 **Pogoda**
16:15 **Interwencja** - magazyn reporterów
16:30 **Na ratunek 112**
17:00 **Gliniarze**
18:00 **Pierwsza miłość** - serial obyczajowy, prod. Polska
18:50 **Wydarzenia**
19:20 **Sport**
19:25 **Pogoda**
19:30 **Świat według Kiepskich** - serial komediowy

FILM OBYCZAJOWY

20:40 **Jeszcze większe dzieci** Lenny przeprowadził się z Los Angeles do rodzinnego miasteczka, tam gdzie się wychował. Tym razem to on i jego przyjaciele dostaną lekcję życia od swoich dzieci. A stanie się to w dniu, w którym wszystko może się zdarzyć: ostatniego dnia szkoły przed wakacjami...
22:50 **Ślad**
23:50 **Adrenalina 2. Pod napięciem** - film akcji
01:50 **Nasz Nowy Dom**
03:50 **Tajemnice losu**
04:55 **Disco Gramy** - program rozrywkowy
05:40 **Telezakupy TV Okazje** - program rozrywkowy

TVP Kultura

07:00 **Teledyski** - muzyka klasyczna
08:00 **Informacje kulturalne**
08:15 **Studio Kultura**
08:30 **Trzynaste piętro** - film TVP, prod. Polska, 1966, reż. Edward Elter, wyk. Jan Nowicki, Hanna Ostaszewska, Jan Tesarz, Sławomir Idziak
08:50 **Mała Moskwa** - dramat, prod. Polska, 2008, reż. Waldemar Krzystek, wyk. Lesław Żurek, Svetlana Khodchenkova, Dimitrij Uljanov, Elena Leszczyńska, Andrzej Grabowski
11:00 **Blisko, coraz bliżej** - serial TVP
13:55 **Studio Kultura**
14:15 **Bo we mnie jest seks** - piosenki Kaliny Jędrusik - koncert
15:15 **Którędy po sztukę**
15:25 **Mąż pod łóżkiem**

FILM OBYCZAJOWY

16:05 **Jeszcze nie wieczór** - film obyczajowy, prod. Polska, 2008, reż. Jacek Bławut, wyk. Jan Nowicki, Nina Andrycz, Sonia Bohosiewicz
18:00 **Portrety** - Po śladach. Ars Nova Jacka Urbaniaka
18:50 **Teledyski**
19:25 **Chuligan Literacki** - magazyn o książkach
20:00 **Informacje kulturalne**
20:20 **Na wschód od Hollywood** - Człowiek z Hawru
22:05 **Pegaz**
22:45 **Ziemia, planeta ludzi**
00:35 **Jarosław Śmietana i Wojciech Karolak**
01:35 **Lekkie obyczaje** - Gusta i guściki - film obyczajowy, prod. Francja, 2000

TV Puls

06:00 **Słodka miłość**
07:00 **Zbuntowany anioł**
08:00 **Lombard. Życie pod zastaw** - serial obyczajowy Prowadzenie lombardu to zajęcie ciekawe, momentami ekscytujące, ale często i niebezpieczne. Bohaterami serialu są: właściciel Kazimierz Barski, jego rodzina, pracownicy oraz klienci, którzy pojawiają się w lombardzie z powodu różnych życiowych zawirowań.
09:00 **Rodzinny interes**
10:00 **Zaklinaczka duchów**
11:00 **Kobra - oddział specjalny** - fabularny
13:00 **Agenci NCIS: Los Angeles** - fabularny
15:00 **Lombard. Życie pod zastaw** - serial

SERIAL OBYCZAJOWY

16:00 **Rodzinny interes** - serial obyczajowy prod. Polska
18:00 **Lombard. Życie pod zastaw** - serial obyczajowy prod. Polska
20:00 **Naznaczony**
22:00 **I stanie się koniec**
00:25 **Bez Litości**
02:15 **Rodzinny interes**
03:10 **Taki jest świat** - program informacyjny
04:00 **Biesiada na cztery pory roku** - serial obyczajowy
04:40 **Z archiwum policji** - fabularny
05:00 **Dyżur**
05:25 **Z archiwum policji** - fabularny

TVN 7

05:00 **Prawo Agaty** - serial obyczajowy, Polska
06:00 **Ukryta prawda** - program obyczajowy
07:00 **Sąd rodzinny** - program sądowy
07:55 **Szpitall** - program obyczajowy
08:50 **Big Brother**
09:50 **Big Brother Pobudka**
09:55 **Zakochani po uszy**
10:35 **Mango telezakupy**
12:10 **19 +**
13:15 **Ukryta prawda** - program obyczajowy
14:15 **Big Brother Popołudnie**
14:20 **Sąd rodzinny** - program sądowy
15:20 **Sędzia Anna Maria Wesołowska** - program sądowy
16:20 **Szpitall** - program obyczajowy
17:20 **Big Brother Podwieczorek**

SERIAL OBYCZAJOWY

17:25 **Prawo Agaty** - serial obyczajowy, Polska
18:25 **Ugotowani** - magazyn kulinarno-rozrywkowy
19:30 **Zakochani po uszy**
20:00 **Big Brother**
21:00 **Tammy** - film komedia, USA, 2014, reż. Ben Falcone, wyk. Melissa McCarthy, Susan Sarandon, Kathy Bates, Allison Janney, Dan Aykroyd, Toni Collette, Sandra Oh
23:10 **Big Brother Nocą**
23:45 **Jump Street 21** - film komedia, USA, 2012, reż. Philippe Lord, Chris Miller, wyk. Jonah Hill, Channing Tatum, Ice Cube
02:00 **Druga strona medalu**
02:30 **Moc Magii**

TV 4

06:00 **Buffy, postrach wampirów**
07:05 **Jeźdźcy smoków na końcu świata** - serial przygodowy
07:35 **Dragon Ball Super**
08:00 **Nasz nowy dom**
09:00 **Septagon**
10:00 **Hell's Kitchen - Piekielna Kuchnia**
11:30 **Sekrety Sąsiadów**
12:00 **Galileo**
13:00 **Detektywi w akcji** - serial kryminalny, prod. Polska
14:00 **STOP Drogówka**
15:00 **Policjantki i Policjanci** - serial obyczajowy
16:00 **Gliniarz i prokurator**
17:00 **Joker**
18:00 **Septagon**
19:00 **Policjantki i Policjanci** - serial obyczajowy, prod. Polska
20:00 **Sprawiedliwi - Wydział Kryminalny**

FILM SENSACYJNY

21:00 **Krwawe igrzyska** Jane jest piękną młodą kobietą i typem niespokojnego ducha. Kiedy podczas samotnej wędrówki po Hong Kongu własnymi siłami pokonuje trzech bandytów, zwraca na siebie uwagę Shu, mistrzyni sztuki walki Wudang.
23:05 **Łzy słońca** W Nigerii po zabójstwie prezydenta i jego rodziny dochodzi do wojny domowej w wyniku której do władzy dochodzi wojskowy dyktator.
01:40 **Transakcje za milion dolarów: Los Angeles**
02:40 **Disco Polo Life** - program rozrywkowy

czwartek 30 maja

TVP 1

05:00 **Jeden z dziesięciu** - teleturniej
05:35 **Jaka to melodia?** - teleturniej muzyczny
06:15 **Wieczna miłość** - serial, prod. Turcja, 2015
07:05 **Elif** - serial, prod. Turcja, 2014
08:00 **Wiadomości**
08:10 **Pogoda poranna**
08:15 **Kwadrans polityczny**
08:40 **Blondynka** - serial TVP
09:35 **Komisarz Alex** - serial kryminalny TVP
10:35 **Ojciec Mateusz** - serial kryminalny TVP
11:30 **Korona królów** - telenowela historyczna TVP
12:00 **Wiadomości**
12:15 **Agrobiznes**
12:30 **Agropogoda** - magazyn
12:35 **Magazyn Rolniczy**
12:50 **Natura w Jedynce** - Atlantyckie olbrzymy. Azory - film dokumentalny, prod. Austria, 2016

SERIAL OBYCZAJOWY

14:00 **Elif** - serial, prod. Turcja, 2014
15:00 **Wiadomości**
15:10 **Pogoda**
15:15 **Alarm!** - magazyn
15:35 **Okrasa łamie przepisy**
16:05 **Wieczna miłość** - serial
17:00 **Teleexpress**
17:25 **Jaka to melodia?**
18:00 **Klan** - telenowela TVP
18:30 **Korona królów**
18:55 **Jeden z dziesięciu**
19:30 **Wiadomości**
20:10 **Alarm!** - magazyn
20:35 **Ojciec Mateusz** - serial
21:30 **Sprawa dla reportera**
22:20 **Magazyn śledczy Anity Gargas** - magazyn
23:00 **Magazyn kryminalny 997** - magazyn
23:50 **Ocaleni** - reality show

TVP 2

05:00 **Koło fortuny**
05:35 **Na dobre i na złe**
06:35 **Operacja Zdrowie!** - magazyn medyczny
07:05 **Na sygnale** - serial fabularyzowany TVP
07:35 **Ogrodowi** - magazyn
07:55 **Pytanie na śniadanie**
11:00 **Panorama**
11:05 **Pogoda**
11:10 **Pytanie na śniadanie Extra**
11:25 **Rodzinka.pl** - serial komediowy TVP
11:55 **Barwy szczęścia** - serial
12:30 **Koło fortuny**
13:15 **Miłosne potyczki**
14:10 **Na dobre i na złe**
15:10 **Doktor z alpejskiej wioski**
16:00 **Koło fortuny**
16:35 **Familiada** - teleturniej
17:10 **Więzień miłości**
18:00 **Panorama**
18:30 **Sport Telegram**
18:40 **Rodzinka.pl** - serial

SERIAL FABULARYZOWANY

19:10 **Na sygnale** - serial fabularyzowany TVP
19:35 **Barwy szczęścia** - serial obyczajowy TVP
20:45 **Europa da się lubić** - 15 lat później - program rozrywkowy
22:05 **Big Music Quiz**
23:10 **Na sygnale** - serial fabularyzowany TVP
23:35 **Alfie** - film prod. Wielka Brytania, USA, 2004, reż. Charles Shyer, wyk. Jude Law, Renee taylor, Jane Krakowski
01:30 **La La Poland** - program rozrywkowy
02:05 **Riviera** - serial.
03:00 **Art Noc** - "Zapatrzeni w siebie"
03:50 **Zakończenie dnia**

TVN

05:10 **Uwaga!** - magazyn
05:35 **Mango** - telezakupy
06:50 **Kuchenne rewolucje** - program kulinarno-rozrywkowy
07:50 **Doradca smaku** - Racuszki z cukinii i twarogu
08:00 **Dzień Dobry TVN** - magazyn
11:00 **Ukryta prawda**
12:00 **Szpitall**
13:00 **Szkoła**
14:00 **19 +**
14:30 **Kuchenne rewolucje** - program kulinarno-rozrywkowy
15:30 **Szkoła**
16:30 **19 +**
17:00 **Szpitall** - program obyczajowy
18:00 **Ukryta prawda**
19:00 **Fakty**
19:35 **Sport**
19:45 **Pogoda**
19:50 **Uwaga!** - magazyn
20:10 **Doradca smaku**

SERIAL OBYCZAJOWY

20:15 **Na Wspólnej** - serial obyczajowy, Polska
20:55 **Milionerzy** - program
21:30 **Kuchenne rewolucje** - program kulinarno-rozrywkowy
22:35 **Testosteron** - film komedia, Polska, 2007, reż. Andrzej Saramonowicz, Tomasz Konecki, wyk. Piotr Adamczyk, Borys Szyc, Maciej Stuhr
01:05 **R.I.P.D.: Agenci z zaświatów** - film sensacyjny, USA, 2013, reż. Robert Schwentke, wyk. Jeff Bridges, Ryan Reynolds, Kevin Bacon
03:10 **Uwaga!** - magazyn
03:30 **Moc Magii**

POLSAT

06:00 **Nowy dzień z Polsat News**
09:00 **Malanowski i Partnerzy** - serial kryminalny
10:00 **Dzień, który zmienił moje życie** - serial obyczajowy, prod. Polska
11:00 **Dlaczego ja?**
12:00 **Gliniarze**
13:00 **Trudne sprawy**
14:00 **Pierwsza miłość** - serial obyczajowy, prod. Polska
14:45 **Dlaczego ja?**
15:50 **Wydarzenia**
16:10 **Pogoda**
16:15 **Interwencja** - magazyn reporterów
16:30 **Na ratunek 112**
17:00 **Gliniarze**
18:00 **Pierwsza miłość** - serial obyczajowy, prod. Polska
18:50 **Wydarzenia**
19:20 **Sport**
19:25 **Pogoda**
19:30 **Świat według Kiepskich** - serial komediowy

FILM OBYCZAJOWY

20:10 **7 rzeczy, których nie wiecie o facetach** Siedmiu mężczyzn poszukuje wielkiej miłości i odrobiny szczęścia. W świecie, w którym coraz trudniej zorientować się, czego od mężczyzn oczekują kobiety, nie jest to łatwe zadanie.
22:35 **Ślad**
23:45 **Dziewczyny z kalendarza** - komedia Chris i Annie przyjaźnią się od lat, mimo odmiennych charakterów i temperamentów.
02:00 **Chirurdzy**
04:55 **Disco Gramy** - program rozrywkowy
05:40 **Telezakupy TV Okazje**

TVP Kultura

07:00 **Teledyski** - muzyka klasyczna
08:00 **Informacje kulturalne** - informator kulturalny
08:15 **Studio Kultura** - Rozmowy
08:30 **Co mówią lekarze** - film krótkometrażowy, prod. Polska, 2009, reż. Michał Wnuk, wyk. Agnieszka Glińska
09:05 **Jeszcze nie wieczór** - film obyczajowy, prod. Polska, 2008, reż. Jacek Bławut, wyk. Jan Nowicki, Nina Andrycz, Sonia Bohosiewicz, Irena Kwiatkowska, Danuta Szaflarska, Teresa Szmigielówna, Beata Tyszkiewicz
11:00 **Blisko, coraz bliżej** - serial TVP
14:00 **Studio Kultura**
14:15 **Taśmy Kultury** - Męskie światy - widowisko
14:25 **Taśmy Kultury**

FILM TVP

14:50 **Niespotykanie spokojny człowiek** - film TVP, prod. Polska, 1975
16:00 **Warszawska premiera** - film muzyczny, prod. Polska, 1950
18:00 **Lech Majewski. Świat według Bruegela**
18:55 **Teledyski**
19:20 **Pegaz**
20:00 **Informacje kulturalne**
20:20 **Czwartkowy klub filmowy** - Prawdziwe męstwo - western
22:15 **Koło pióra** - magazyn
22:40 **Scena Klasyczna**
23:30 **Więcej niż fikcja** - Twarze, plaże - film
01:15 **Na wschód od Hollywood - Człowiek z Hawru**

TV Puls

06:00 **Słodka miłość**
07:00 **Zbuntowany anioł**
08:00 **Lombard. Życie pod zastaw** - serial obyczajowy
09:00 **Rodzinny interes**
10:00 **Zaklinaczka duchów**
11:00 **Kobra - oddział specjalny** - fabularny
13:00 **Agenci NCIS: Los Angeles** - fabularny
15:00 **Lombard. Życie pod zastaw** - serial obyczajowy prod. Polska
16:00 **Rodzinny interes**
18:00 **Lombard. Życie pod zastaw** - serial obyczajowy
20:00 **Taxi 3**
21:45 **Boski żigolo w Europie**
23:15 **Kabaretowe Gogle i Boks**

KOMEDIA

23:50 **Chłopcy pani Brown** - komedia Brendan O'Carroll w przezabawnej roli głośnej irlandzkiej matrony Agnes Brown. Ulubionym zajęciem gospodyni jest wtrącanie się w życie jej sześciorga dzieci.
01:00 **Rodzinny interes** - serial obyczajowy prod. Polska
02:00 **Taki jest świat** - program informacyjny
02:50 **Menu na miarę** - fabularny
04:40 **Z archiwum policji** - fabularny
05:00 **Dyżur**
05:25 **Z archiwum policji** - fabularny

TVN 7

05:00 **Prawo Agaty** - serial obyczajowy, Polska
06:00 **Ukryta prawda** - program obyczajowy
07:00 **Sąd rodzinny** - program sądowy
07:55 **Szpitall** - program obyczajowy
08:50 **Big Brother**
09:50 **Big Brother Pobudka**
09:55 **Zakochani po uszy**
10:35 **Mango telezakupy**
12:10 **19 +**
13:15 **Ukryta prawda** - program obyczajowy
14:15 **Big Brother Popołudnie**
14:20 **Sąd rodzinny** - program sądowy
15:20 **Sędzia Anna Maria Wesołowska** - program sądowy
16:20 **Szpitall** - program obyczajowy
17:20 **Big Brother Podwieczorek**

SERIAL OBYCZAJOWY

17:25 **Prawo Agaty** - serial obyczajowy, Polska
18:25 **Ugotowani** - magazyn kulinarno-rozrywkowy
19:30 **Zakochani po uszy**
20:00 **Big Brother**
21:00 **Błękitna fala II** - film obyczajowy, USA, RPA, 2011, reż. Mike Elliott, wyk. Sascha Jackson, Elizabeth Matis
23:20 **Big Brother Nocą**
23:55 **Drzwi w podłodze** - film obyczajowy, USA, 2004, reż. Todd Williams, wyk. Jeff Bridges, Kim Basinger, Elle Fanning, Jon Foster, Mimi Rogers
02:20 **Druga strona medalu** - talk show
02:45 **Moc Magii**

TV 4

06:00 **Buffy, postrach wampirów**
07:05 **Jeźdźcy smoków na końcu świata** - serial przygodowy
07:35 **Dragon Ball Super**
08:00 **Nasz nowy dom**
09:00 **Septagon**
10:00 **Hell's Kitchen - Piekielna Kuchnia**
11:30 **Sekrety Sąsiadów**
12:00 **9. miesiąc**
13:00 **Detektywi w akcji** - serial kryminalny, prod. Polska
14:00 **STOP Drogówka**
15:00 **Policjantki i Policjanci** - serial obyczajowy, prod. Polska
16:00 **Gliniarz i prokurator**
17:00 **Joker**
18:00 **Septagon**
19:00 **Policjantki i Policjanci** - serial obyczajowy
20:00 **Sprawiedliwi - Wydział Kryminalny**

DRAMAT WOJENNY

21:00 **Stalingrad** Wiosną 1942 r. armia niemiecka posuwa się w głąb Związku Radzieckiego, zmierzając w kierunku Stalingradu. Hitler nie docenia wytrzymałości Armii Czerwonej i jest przekonany, że zdobędzie miasto najpóźniej jesienią. Bez odpowiedniego na srogą rosyjską zimę umundurowania i bez wystarczających zapasów żywności, Niemcy dosłownie zamarzają i umierają z głodu.
23:55 **Śmierć na talerzu**
01:55 **Sekrety Sąsiadów**
02:25 **Interwencja**
02:40 **Disco Polo Life** - program rozrywkowy

eprasa.pl 57de0cf050

Słucha ich nawet **Prezydent Polski**

45-lecie Warzęgowian

Dolnośląski Zespół Folklorystyczny „Warzęgowianie" obchodził Jubileusz 45 - lecia. Zaproszeni na uroczystość goście oraz zespoły Mojęcice, „Malwy" z Kuraszkowa i Głębowiczanie nie szczędzili słów szczerego uznania dla dorobku i dokonań zespołu oraz jego sukcesów. To właśnie „Warzęgowianie" – pasjonaci i entuzjaści sztuki ludowej, nadają nowe życie często zapomnianym już pieśniom, melodiom, tańcom. Zaszczepiają tę pasję dzieciom, które w szeregach „Małego Warzęgowa" rozwijają swoje talenty. Zarówno Mali jak i Dorośli Warzęgowianie cieszą się uznaniem i sympatią nie tylko w środowisku lokalnym. Do spektakularnych wydarzeń należy bez wątpienia wspólny występ dla prezydenta RP Andrzeja Dudy, który w marcu odwiedził Wołów.

Dzielą się swymi talentami, niosą ludziom radość. Muzyka, taniec i śpiew jest nieodłączną częścią życia członków zespołu, ludzi wielkiego serca, którzy kultywują tradycję ludową i wytrwale kontynuują dzieło zapoczątkowane prawie pół wieku temu. Zawsze znajdują czas na to, aby wspólnie śpiewać i tańczyć, wzbogacać dorobek polskiej kultury narodowej, a jednocześnie rozsławiać powiat wołowski. Pani Maria Pałys, Aleksander Tkaczyk oraz założyciel i kierownik zespołu Eugeniusz Opyd otrzymali odznaczenia Zasłużony Dla Kultury Polskiej.

inf

Śpiewali polskie piosenki

Fot.Grzegorz Kulinski

Konkurs Polskiej Piosenki Powiatowej promuje wśród dzieci i młodzieży piosenki polskich kompozytorów, uwrażliwia ich na muzykę oraz promuje młode talenty. Konkurs został objęty patronatem honorowym starosty Powiatu Wołowskiego Janusza Dziarskiego oraz burmistrza Gminy Wołów Dariusza Chmury.

Po przesłuchaniach i prezentacji jury zgodnie wyłoniło zwycięzców. Nagrody i dyplomy przyznano w 4 kategoriach. W kategorii: kl. I-III szkoły podstawowej: I m-ce Maria Borowska, II m-ce Anna Ulatowska, III m-ce Milena Zabłocka oraz wyróżnienia: Wojciech Bajka, Wiktoria Szczegielniak. W kategorii: kl. IV-VI szkoły podstawowej: I m-ce Aleksandra Moskal, II m-ce Anna Szumniak, III m-ce Aleksandra Czyżowicz. Wyróżnienie: Jakub Szymaniak. W kategorii: kl. 7-8 oraz Gimnazja: I m-ce Julia Wieczorek, II m-ce Igor Prymas, III m-ce Małgorzata Lawerska, wyróżnienia: Izabela Tymczyszyn, Nikola Rybak.

W kategorii: szkoły ponadgimnazjalne: I m-ce Martyna Turowska, II m-ce Aleksandra Sienkiewicz, III m-ce Marta Majewska, wyróżnienie: Miriam Borowska.

Dom Kultury w Lubiążu wraz z Zespołem Szkół Publicznych w Lubiążu składa serdeczne podziękowania staroście Powiatu Wołowskiego Januszowi Dziarskiemu za wsparcie i nieocenioną pomoc w przygotowaniu Powiatowego Przeglądu Piosenki Polskiej.

Organizatorzy

Jak odczytywać
biblioteczne karty katalogowe?

Dzieci ze Szkoły Podstawowej w Godzięcinie zawitały do Oddziału dla Dzieci i Młodzieży Biblioteki Miejskiej.

Bibliotekarka, Joanna Suska zaprezentowała dzieciom przygotowany przez siebie pokaz multimedialny, zapoznała ich z kartą katalogową, jej funkcjami i zawartymi w niej informacjami. Uczniowie nabyli umiejętności wyszukiwania książek w katalogu alfabetycznym, tytułowym i rzeczowym. Wykonywali zadania związane z podaniem tytułu książki, autora, numeru inwentarzowego oraz sygnatury, poznali katalog komputerowy biblioteki. Nagrodą za aktywne uczestniczenie w zajęciach były zakładki do książek, które bibliotekarka rozdała wszystkim uczestnikom zajęć. Oprócz tematu głównego jakim były karty katalogowe, dzieci dowiedziały się jak ważna jest książka w życiu każdego z nas.

iis

„Najpiękniejsze z najpiękniejszych”

Pod takim hasłem odbył się w Szkole Podstawowej im. Jana Markiewicza w Orzeszkowie XIX Konkurs Recytatorski Poezji Karoliny Kusek. Uczestniczyli w nim reprezentanci dziewięciu szkół, w tym gminnych, powiatowych i jedna spoza powiatu. Poezja Karoliny Kusek na stałe już wpisała się w kalendarz naszej szkoły. Niesie ze sobą opisy piękna polskiej przyrody na tle urokliwych wiejskich krajobrazów. Odwołuje się do dobrodziejstw natury opisując jej niesamowite zjawiska. Nie przez przypadek więc nasz konkurs odbywa się w najpiękniejszym miesiącu – maju. Tak jak najpiękniejsze z najpiękniejszych są wiersze Karoliny Kusek.

Konkurs podsumowała pani dyrektor przybliżając postać i twórczość poetki, między innymi zwracając uwagę na fakt, że pani Karolina Kusek w swojej poezji jest najbardziej zdeterminowanym i konsekwentnym Rzecznikiem i obrońcą każdego dziecka świata; bez względu na religię, pochodzenie, kolor skóry czy status społeczny.

Wśród gości obecni byli: wójt Gminy Wińsko Jolanta Krysowata – Zielnica, Robert Migdał – szef działu kulturalnego Gazety Wrocławskiej oraz Halina Łosiewicz – dyrektor LO im. Mikołaja Kopernika w Wołowie. W jury zasiadały absolwentki szkoły: dyrektor GOKu w Wińsku Czesława Białek i Anna Podbucka – bibliotekarz z Krzelowa.

Organizatorzy

Wyniki konkursu:

Klasy I
- I miejsce: Monika Benedyk SP Wińsko, Hanna Rejmak SP Orzeszków
- II miejsce Magdalena Buzdygan SP Orzeszków, Amelia Osińska SP nr 2 Wołów
- III miejsce Maja Cieślik SP nr 2 Wołów, Alan Malewicz SP Krzelów
- Wyróżnienie: Anna Mikołajczyk SP Wińsko, Hanna Nelec SP Warzęgowo

Klasy II
- I miejsce Mateusz Seroka SP Ścinawa
- II miejsce Katarzyna Charzewska SP Głębowice, Oliwia Miłuch SP Wińsko, Antoni Jedynak SP Krzelów
- III miejsce Filip Halama SP Krzelów, Adrianna Czyżowicz SP Warzęgowo, Paulina Rzeszowska SP Orzeszków
- Wyróżnienie: Jagoda Podbucka SP Orzeszków, Anna Augustynowicz SP Warzęgowo

Klasy III
- I miejsce Bartosz Snella SP Wińsko
- II miejsce Martyna Wesołowska SP nr 2 Wołów, Gabriela Pułecka SP nr 1 Brzeg Dolny
- III miejsce Lena Wojtyła SP Krzelów, Antonina Imińska SP Warzęgowo
- Wyróżnienie: Lena Kucharczyk SP nr 2 Wołów, Nina Pawlak SP nr 1 Brzeg Dolny

eprasa.pl 37de0cf050

Poznawali **tajemnice Lubiąża**

Niezwykły weekend w opactwie cystersów

Klasztor pocysterski w Lubiążu przeżył prawdziwe oblężenie. Wszyscy przybyli, poznać tajemnice Lubiąża. Czy się udało?

Głównym celem Fundacji Lubiąż jest wyremontowanie całego zabytkowego kompleksu. Tu wycieczka ogląda makietę stworzoną przed rozpoczęciem prac, która obecnie stoi w sali balowej.

Fot.Dagmara Łycyniak

Podczas zwiedzania, warto zadzierać głowę. Na sufitach kryją się najpiękniejsze malowidła i nie tylko. W każdym pomieszczeniu zdobienia sufitu są unikatowe i nie powtarzają się.

Choć nie wszystkie tajemnice udało się odkryć, bo historia tego kompleksu jest zbyt zawiła, to dzięki spotkaniu z redaktorem Tomaszem Bonkiem i wycieczkom w zazwyczaj niedostępne dla zwiedzających zakamarki, Lubiąż stał się trochę mniej tajemniczy. Impreza „Poznaj Lubiąża tajemnice od strychu po piwnice", zorganizowana przez Fundację Lubiąż cieszyła się ogromnym zainteresowaniem. Na terenie klasztoru można było spotkać gości np. z Wrocławia czy Lubina oraz wielopokoleniowe rodziny z dziećmi. W sobotę i niedzielę nie było limitu wiekowego wśród zwiedzających i każdy z zainteresowaniem słuchał opowieści snutych przez przewodników.

Oprócz wycieczek podzielonych na rejony: strych, piwnica i główna trasa, w niedzielę zorganizowano spotkanie w jadalni opatów z współautorem książki „Lubiąż. Klasztor mrocznych tajemnic". Redaktor Tomasz Bonek opowiedział m.in. o tym czy w podziemiach klasztoru mogą kryć się drogocenne skarby, czego szukały tu służby specjalne, dlaczego w eksplorację Lubiąża zaangażowali się nawet Kiszczak i Jaruzelski, a także czym zajmował się tajny ośrodek badawczy, jaki Niemcy podczas II wojny światowej zorganizowali w klasztorze. Podczas prezentacji mogliśmy też zobaczyć archiwalne zdjęcia tego niemieckiego ośrodka badawczego.

Dla zwiedzających dostępna była trasa główna rozszerzona. Podczas, której można było przejść przez cały kompleks od pałacu opatów, przez klasztor do kościoła NMP. Po drodze goście podziwiali odrestaurowaną jadalnię opatów, salę książęcą, reflektarz letni i bibliotekę klasztorną, w które wciąż trwają prace. W piwnicach zwiedzający mogli odetchnąć od temperatury panującej na dworze i przejść się pierwszym poziomem piwnicznych korytarzy, gdzie dowiedzieli się więcej o funkcjonowaniu niemieckiego Telefunken.

Z kolei na strychu zobaczyli zabytkową windę z kołowrotem.

W przerwie między zwiedzaniem można było zjeść lub napić się np. kawy. Na gości czekały też stragany i stoiska. A dzieci mogły poskakać na dmuchańcach. Ci, którym nie udało się przyjechać w ten weekend, mogą odetchnąć. Jak nieoficjalnie się dowiedzieliśmy, jeszcze w te wakacje fundacja planuje powtórzyć rozszerzone zwiedzanie klasztoru.

dz

Na wykładzie zabrakło miejsc siedzących, ale nie odstraszyło to słuchaczy

Do kasy biletowej były ciągłe, długie kolejki

Przez dwa dni, Lubiąż przeżył prawdziwe oblężenie.

Fot.Dagmara Łycyniak

eprasa.pl/37dc06f030

Na 3 kolejki przed zakończeniem sezonu drużyna wołowskiego MKP utknęła poniżej degradacyjnej kreski i wydaje się raczej przesądzonym, że nasz zespół - podobnie jak przed rokiem, rozgrywki zakończy spadkiem, ale drugi raz z tego samego szczebla. Teoretyczne szanse wprawdzie jeszcze są, gdyż konkurenci w walce o utrzymanie nie mają łatwego terminarza (nie biorąc pod uwagę najbliższego meczu ząbkowickiego Orła), ale sensu tej walce nadają zdobywane punkty, a do tego ciągle wołowianom czegoś brakuje - szczęścia, dokładności, trochę umiejętności oraz doświadczenia. W Wielkiej Lipie była spora szansa na wzbogacenie rankingowego konta, ale nasz zespół jej nie wykorzystał.

BEZ PRZEŁOMU

PIŁKA NOŻNA - 4.LIGA

Sokół Wielka Lipa
- MKP WOŁÓW 2-1(1-1)

Bramka: M. Sikorski (71');
Żółte kartki: S. Czyżowicz, P. Janus, K. Tabak;
MKP: P. Harwat – B. Gałecki (75' P. Rapała), M. Sikorski, S. Czyżowicz, A. Judziński (5' K. Moskwa), K. Tabak, J. Kazanecki (53' K. Włodarczyk), P. Hryszkiewicz, K. Jasiński, K. Żbik, P. Janus.

Konfrontację z Sokołem, mimo że to nie podopieczni **Piotra Bolkowskiego** byli zdecydowanym faworytem tego meczu, nasz zespół rozpoczął od zdecydowanego ataku, gdyż na tym etapie rozgrywek *zastrzyk* kompletu punktów mógłby bardzo mocno zbliżyć zespół do upragnionego celu, czyli utrzymania. Pierwsze minuty goście zagrali z dużym impetem i szybko zdobyli optyczną przewagę w środku pola, co zaowocowało kilkoma składnymi akcjami, które powinny - a w sytuacji wołowian wręcz musiały - zakończyć się golami, przynajmniej jednym. Okazje strzeleckie gości wynikały trochę z ich składnej i przemyślanej gry, ale i z pewnego zaskoczenia graczy Sokoła, na których wywierana presja odcisnęła swoje piętno i niepewni w swoich poczynaniach miejscowi okazali się zbyt skorzy do prostych błędów. Niestety, nasi futboliści nie potrafili zamienić ich na prowadzenie. Jako pierwszy przed szansą na otwarcie rezultatu stanął **Piotr Hryszkiewicz**, który po prostopadłym podaniu ze środka pola znalazł się w sytuacji sam na sam, ale jego uderzenie zdołał sparować golkiper gospodarzy, a po sytuacyjnej dobitce **Pawła Janusa** futbolówka minimalnie minęła cel. Kłopoty ze skutecznością nie były jednak jedynymi, które w sobotę dopadły nasz zespół. Tuż przed spotkaniem okazało się bowiem, że ze względów zdrowotnych nie zdolny do gry jest **Damian Szaciło**, a w chwilę po rozpoczęciu pojedynku odnowiła się kontuzja **Adama Judzińskiego**, co wymusiło korekty w ustawieniu zespołu. Mimo tego to sympatycy miejscowych w tym okresie meczu musieli nieco bardziej drżeć o wynik, gdyż to wołowianie prowadzili grę, co znalazło odzwierciedlenie w jeszcze jednej groźnej sytuacji, a jej głównym bohaterem był **Konrad Tabak**, który efektownie uderzył z woleja, ale i po jego strzale piłka ostatecznie nie znalazła drogi do siatki bramki Sokoła. W miarę upływu czasu miejscowi otrząsnęli się nieco z szoku i powoli zaczęli przejmować inicjatywę, a ponieważ już pierwszy groźny atak przyniósł im prowadzenie, to już do przerwy dominowali oni na placu futbolowego boju. Wybici z uderzenia goście chcieli dotrwać do przerwy z minimalną stratą i kiedy myślami byli już w szatni, dostali kolejny celny cios, w czego rezultacie do drugiej połowy przystępowali z dwubramkowym deficytem.

Gol Michała Sikorskiego obudził w wołowianach nadzieję, ale konfrontacja z Sokołem zakończyła się jednak porażką naszej drużyny.

Po zmianie stron nasz zespół podjął trudną próbę odwrócenia losów meczu, ale zanim udało się wołowianom zrealizować cokolwiek z tego ambitnego planu, plac gry z urazem opuścić musiał **Jakub Kazanecki**. Z każdą następną minutą rósł jednak napór gości, a po raz kolejny okazję do wpisania się na listę strzelców miał P. Janus, ale piłkę po jego uderzeniu z linii bramkowej wybił defensor gości. Powodzenie piłkarzom MKP przyniósł wreszcie stały fragment gry, gdyż po dośrodkowaniu **Kamila Żbika** z rzutu rożnego na bramkę rywali uderzył K. Tabak, jego strzał sparował ręką obrońca gospodarzy, ale odgwizdanie rzutu karnego okazało się zbyteczne, gdyż tym razem całą akcję skutecznie zakończył **Michał Sikorski**. Kontaktowy gol *napędził* nieco ekipę gości, którzy ambitnie i z impetem ruszyli po kolejne bramki, ale skuteczni w defensywie gospodarze pokazali, że potrafią groźnie kontrować, w czego rezultacie przez ostatni kwadrans byliśmy świadkami żywego piłkarskiego spektaklu i kilkoma emocjonującymi sytuacjami, a jedyne czego zabrakło, to kolejne gole, gdyż do końcowego gwizdka arbitra wynik nie uległ jednak zmianie i komplet punktów pozostał w Wielkiej Lipie.

- Z całą pewnością nie byliśmy faworytem tego meczu i przegraliśmy z mocnym rywalem, ale była to porażka niejako na własne życzenie - ocenił po końcowym gwizdku szkoleniowiec wołowskiego zespołu P. Bolkowski. - *W Wielkiej Lipie potwierdziła się stara piłkarska prawda, że niewykorzystane sytuacje lubią się mścić, w pierwszym okresie pojedynku stworzyliśmy sobie bowiem takie okazje, po których powinniśmy, a nawet musieliśmy prowadzić co najmniej jednym golem. Nam pod bramką rywali zabrakło szczęścia, natomiast gospodarze zakończyli trafieniem swój pierwszy groźniejszy wypad, a potem jeszcze raz nas pokarali i w drugiej połowie goniliśmy wynik. Kontaktowe trafienie obudziło naszą nadzieję i nawet były pewne sytuacje na remis, lecz w decydujących momentach brakowało albo ostatniego podania, albo dokładności. Trzeba przyznać uczciwie, że i gracze Sokoła wyprowadzili kilka groźnych kontrataków, po których mogli podwyższyć rezultat. Faktem stała się nasza kolejna porażka, ale poniesiona po walce, z której nie zamierzamy walczyć do samego końca rozgrywek, nawet w kompletnie beznadziejnej sytuacji.*

Pozostałe wyniki: Mirków/Długołęka - Orzeł Z. **3-0**; Polonia - Sokół M. **1-2**; Bielawianka - Śląsk II **1-2**; Polonia-Stal - Górnik **1-0**; Zjednoczeni - Piast N.R. **0-3**; Unia - Nysa **3-1**; Piast Ż. - Orzeł P. **2-3**.

4. LIGA - gr. 1				
1.	Śląsk II Wrocław	27	75	99-14
2.	Górnik Wałbrzych	27	65	70-22
3.	Polonia-Stal Świdnica	27	56	50-25
4.	Orzeł Prusice	27	48	57-45
5.	Sokół Wielka Lipa	27	44	57-41
6.	Sokół Marcinkowice	27	43	57-42
7.	Bielawianka Bielawa	27	39	45-40
8.	Unia Bardo	27	37	50-51
9.	Piast Żerniki	27	35	45-43
10.	Polonia Trzebnica	27	35	41-57
11.	GKS Mirków/Długołęka	27	33	50-70
12.	Piast Nowa Ruda	27	30	37-62
13.	Orzeł Ząbkowice Śl.	27	26	38-63
14.	MKP WOŁÓW	27	25	38-61
15.	Zjednoczeni Żarów	27	17	28-86
16.	Nysa Kłodzko	27	14	42-82

28.kolejka (25-26 maja)**: MKP** - Bielawianka Bielawa (sobota, g.17.00); Unia - Śląsk II; Mirków/Długołęka - Sokół W.L.; Sokół M. - Piast Ż.; Górnik - Polonia; Zjednoczeni - Orzeł Z.; Nysa - Polonia-Stal; Orzeł P. - Piast N.R.

prasa.pl 57de0cf050

ROZGRYWKI MŁODZIEŻOWE

Nie udało się wołowskim juniorom sprawić niespodzianki we Wrocławiu, gdzie ulegli swoim rówieśnikom ze Śląska. Nieco więcej szczęścia mieli natomiast trampkarze MKP, którzy powrócili z tarczą z trudnego wyjazdu do Borowa. Bardzo wiele powodów do zadowolenia mają nieustannie nasi młodzicy, gdyż po zwycięstwie nad swoimi rówieśnikami ze Smolca objęli prowadzenie w rankingu 4.ligi okręgowej.

Z efektownego zwycięstwa mogli się również cieszyć dolnobrzescy Akademicy, rozprawiając się bezwzględnie z konkurentami z Nowej Rudy. Ich młodsi koledzy także mają za sobą udany weekend, gdyż udało im się ograć ekipę trzebnickiej Polonii.

JUNIORZY
1.LIGA OKRĘGOWA

Śląsk Wrocław
- MKP WOŁÓW 2-0(1-0)

MKP: K. Golinowski – J. Ferenc, S. Nowak, M. Leśniewski, K. Majewski, P. Stróżyński, M. Pawłowicz, B. Kociołek, K. Bąk, J. Kuczyński, F. Szczepański.

Barycz Sułów
- KP BRZEG DOLNY 2-7(0-2)

Bramki: K. Zaguła (9'), M. Posłuszny (26'), F. Kubala (55', 70', 80'), D. Ciochoń (57'), D. Pluta (65');
KP: M. Woźniak – P. Górniak, P. Krawczuk, D. Ciochoń, J. Iskra (46' S. Goles), K. Kubacki, M. Posłuszny (D. Pluta), K. Zaguła (46' H. Skrzek), J. Lewański, M. Cygan, F. Kubala.

TABELA				
1.	Piast Zmigród	15	39	61-12
2.	Śląsk Wrocław	12	31	42-10
3.	Wiwa Goszcz	14	22	47-27
4.	MKP WOŁÓW	14	18	23-35
5.	Lotnik Twardogóra	14	15	17-39
6.	KP BRZEG DOLNY	13	15	25-27
7.	Polonia Trzebnica	13	14	31-46
8.	Barycz Sułów	13	12	30-68
9.	KS Łozina	11	2	13-34

19.kolejka (25 maja, g.13.00)**:** Lotnik Twardogóra - **MKP**.

TRAMPKARZE
2.LIGA WOJEWÓDZKA - gr. 1

AP BRZEG DOLNY
- Piast Nowa Ruda 7-1(2-0)

Bramki: G. Mikołajczyk (15', 64', 75'), M. Zalewski (20', 44', 61'), E. Toda (47');
Żółte kartki: H. Kozik, B. Jabłonka (2), J. Pawlak;
Czerwone kartki: B. Jabłonka (78'), G. Mikołajczyk (+90');
AP: J. Pawlak – I. Kordzikowski, B. Ciejek, Ł. Tkaczyk, B. Pajęcki, T. Woźniak, G. Mikołajczyk, B. Jabłonka, E. Toda, D. Nowak, M. Zalewski – W. Paszek, F. Urbanek, H. Kozik, B. Sadowski, M. Świątek, P. Łoziński, M. Grocholski.

TABELA				
1.	Parasol Wrocław	10	27	26-6
2.	Forza Wrocław	9	24	39-9
3.	Polonia-Stal Świdnica	10	13	16-20
4.	AP BRZEG DOLNY	10	13	26-20
5.	AP Oleśnica	9	11	24-29
6.	Górnik Wałbrzych	10	8	20-39
7.	Górnik NM Wałbrzych	10	8	12-25
8.	Piast Nowa Ruda	10	8	13-28

11.kolejka (26 maja, g.17.30)**:** Forza Wrocław - **AP**.

3.LIGA OKRĘGOWA

Lider Borów
- MKP WOŁÓW 0-1(0-0)

Bramka: J. Łoziński (65');
MKP: D. Maciaszek – K. Rodak, K. Sarnecki, M. Wiąckiewicz, D. Bogacz, J. Łoziński, M. Kowaluk, M. Jackowski, P. Stróżyński, J. Rzeźnik, F. Poprawski – W. Bilski, A. Kopeć, F. Nowak, M. Oleszkiewicz.

TABELA				
1.	Pogoń Oleśnica	6	18	33-4
2.	Lider Borów	8	15	15-14
3.	Śląsk III Wrocław	7	13	17-16
4.	MKP WOŁÓW	6	9	12-13
5.	Olympic II Wrocław	7	7	17-26
6.	Sokół Smolec	8	6	23-29
7.	Quick Mix Strzelin	8	3	12-27

11.kolejka (25 maja, g.11.00)**:** Pogoń Oleśnica - **MKP**; **7.kolejka** - zaległa - (29 maja, 17.30)**: MKP** - Śląsk III Wrocław.

MŁODZIKI
1.LIGA OKRĘGOWA

AP BRZEG DOLNY
- Polonia Trzebnica 5-3(3-2)

Bramki: M. Kodoń (20'), B. Pawłowski (21'), A. Paszek (28'), J. Kutzmann (40'), S. Kosiński (58');
AP: B. Chyziński – J. Sworniowski, B. Pawłowski, O. Kaczmarek, A. Wyrzykowski, M. Kidoń, D. Kaczmarek, A. Paszek, A. Gruchała – M. Kucharzów, S. Kosiński, J. Kutzmann, M. Turski, B. Sopliński.

TABELA				
1.	AP Oleśnica	10	27	40-6
2.	Parasol II Wrocław	10	22	28-13
3.	Moto-Jelcz Oława	9	15	13-12
4.	Olympic II Wrocław	10	13	25-19
5.	Academy II Wrocław	9	12	11-11
6.	Śląsk II Wrocław	10	10	15-32
7.	Polonia Trzebnica	10	7	19-42
8.	AP BRZEG DOLNY	10	6	9-25

11.kolejka (26 maja, g.16.00)**:** Academy II Wrocław - **AP**.

4.LIGA OKRĘGOWA

MKP WOŁÓW
- Sokół Smolec 2-0(1-0)

Bramki: M. Warpas - 2;
MKP: O. Bednarz – M. Płonka, R. Storbuczyński, M. Dziubiński, M. Kowaluk, J. Łoziński, F. Nowak, M. Wiąckiewicz, M. Warpas – A. Barciński, M. Jaworek, H. Łukaszewski, D. Maciaszek, S. Sieklicki, M. Szerszeń.

TABELA				
1.	MKP WOŁÓW	10	22	37-7
2.	Academy Kiełczów	10	22	28-9
3.	AP III Oleśnica	10	22	31-16
4.	Parasol III Wrocław	10	19	35-12
5.	Sokół Marcinkowice	10	13	19-25
6.	SP Milicz	10	10	12-53
7.	Sokół Smolec	10	9	17-25
8.	Śląsk III Wrocław	10	0	9-41

11.kolejka (26 maja, g.11.00)**:** Sokół Marcinkowice - **MKP**.

Młodziki wołowskiego MKP mają ostatnio wiele powodów do zadowolenia. Po serii zwycięstw podopieczni trenera Sebastiana Śniechowskiego mogą cieszyć się z przodownictwa w ligowej tabeli i oby w fotelu lidera pozostali do zakończenia rozgrywek.

Będącym na fali lubiążanom nie sprawiło większych kłopotów odprawienie z przysłowiowym kwitkiem rankingowego *outsidera* z Bukówka i podopieczni trenera **Mirosława Jabłońskiego** efektownym zwycięstwem umocnili się w *czubie* ligowej tabeli. Znacznie więcej emocji było w niedzielę w Orzeszkowie, gdzie w powiatowym derby piłkarze tamtejszej Victorii podejmowali graczy dolnobrzeskiego KP. Będący w dołku gospodarze objęli prowadzenie tuż przed przerwą, ale po wznowieniu gry inicjatywę przejęli goście, *luzując* orzeszkowian na prowadzeniu. Po wyrównującym trafieniu **Kamila Miłkowskiego** ponownie zrobiło się ciekawie i zapachniało niespodzianką, ale ostatnie słowo należało do przyjezdnych, a losy meczu rozstrzygnęło trafienie **Kamila Zaguły** i komplet punktów pojechał do Brzegu Dolnego, dzięki czemu zawodnicy tej drużyny wciąż pozostają w grze o awans.

Pewnym krokiem na wyższy szczebel piłkarskiej rywalizacji zmierzają piłkarze z Krzelowa, którzy jednak mieli trochę kłopotów w Godzięcinie, gdzie Olimpijczycy nie tylko zatrzymali ofensywę Komety, ale potrafili oszukać również jej defensywę i do trafienia **Rafała Sawy** prowadzili w konfrontacji z liderem. Ostatnie pół godziny niedzielnego meczu należało jednak do gości, którzy przechylili szalę zwycięstwa na swoją korzyść. Na brak emocji piłkarscy kibice nie mogli narzekać także w Miłczu, gdzie tamtejsi Spartanie podejmowali konkurentów z Głębowic. Lepiej derby rozpoczęli piłkarze Zrywu, ale gospodarzom udało się wyrównać jeszcze przed przerwą, a w doliczonym czasie na prowadzenie miłczan wyprowadził **Daniel Stróżyński**. Nie był on jednak ostatnim zawodnikiem, który tego dnia wpisał się na listę strzelców, gdyż w ostatniej akcji pojedynku remis gościom uratował swoim *centrostrzałem* **Łukasz Grynienko**. Sporo bramek i emocji dostarczyła inna konfrontacja rywali zza miedzy, gdyż w pojedynku warzęgowskiego Ruchu z Herosami Stary Wołów obejrzeliśmy aż 10 trafień, ale ligowy rekord pod tym względem padł w niedzielę w Borzęcinie, gdzie gracze tamtejszego Orkana zdemolowali krzydlińskich *Strażaków*. Nasi amatorzy ten swój występ pewnie zapamiętają na długo i oby już nigdy więcej nie przyszło im przełknąć tak gorzkiej futbolowej pigułki. Na pewne pocieszenie pozostaje fakt, iż mimo tak fatalnego występu piłkarze z Krzydliny Mł. nawet nie zbliżyli się do światowego rekordu w rozmiarach porażki, który ustanowiony został w 2002 roku na jednym z madagaskarskich boisk, w którym gospodarze *potraktowali* swoich konkurentów wynikiem **149-0**.

KLASA A

ODRA LUBIĄŻ
- Orzeł Bukówek 4-0(2-0)

Bramki: G. Gryzan (17'), D. Szczerba (20', +90'), K. Sołowski (69');
Żółta kartka: J. Szuszfalak;
ODRA: D. Posacki – J .Szuszfalak, M. Rewak (46' P. Ryba), P. Płaszczyński, K. Sawko, P. Wanias, Ł. Piskorski, K. Sołowski, A. Główka, G. Gryzan (65' M. Główka), D. Szczerba.

VICTORIA ORZESZKÓW
- KP BRZEG DOLNY 2-3(1-0)

Bramki: K. Miłkowski (42', 67') oraz T. Woś (47'), K. Zaguła (54', 80');
Żółta kartka: M. Kowalski;
VICTORIA: Z. Paciorek – D. Wierzbicki, K. Strzemski, A. Ulmaniec, M. Czochara, M. Kaniecki, R. Pawlik, A. Buzdygan, D. Sareło, K. Miłkowski, K. Orniacki;
KP: J. Kołodziejczyk – M. Kowalski, S. Goles, K. Drałus, M. Racki, J. Iskra (75' K. Baran), T. Woś, W. Lesiewicz, D. Pluta (46' H. Skrzek), M. Posłuszny (60' M. Kudryński), K. Zaguła.

Pozostałe wyniki: Orla - Mechanik II **7-4**; Zjednoczeni - Czarni **4-1**; Zorza - Pogoń **1-4**; Malczyce - Brzeźno **3-0**; Dolpasz - Bór **0-6**.

Klasa A - WROCŁAW - gr. 1				
1.	Bór Oborniki Śl.	21	49	74-22
2.	Odra Malczyce	21	48	60-27
3.	KP BRZEG DOLNY	21	43	49-27
4.	ODRA LUBIĄŻ	21	40	37-22
5.	Orla Korzeńsko	21	35	63-51
6.	Pogoń Miękinia	21	34	43-47
7.	Zjednoczeni Szczepanów	21	32	52-35
8.	VICTORIA ORZESZKÓW	21	28	46-50
9.	Zorza Pęgów	20	24	24-35
10.	Dolpasz Skokowa	21	20	28-60
11.	LZS Brzeźno	21	18	24-48
12.	Mechanik II Brzezina	20	16	31-39
13.	Czarni Białków	21	16	31-63
14.	Orzeł Bukówek	21	14	29-64

22.kolejka (25-26 maja): **KP** - Zjednoczeni Szczepanów (sobota, g.17.00); LZS Brzeźno - **ODRA** (niedziela, g.11.00); Orzeł Bukówek - **VICTORIA** (niedziela, g.11.00); Pogoń - Orla; Czarni - Dolpasz; Mechanik II - Malczyce; Bór - Zorza.

KLASA B

OLIMPIA GODZIĘCIN
- KOMETA KRZELÓW 1-4(1-0)

Bramki: K. Lipa (30') oraz R. Sawa (50'), G. Szewczyk (62'-karny), D. Chylak (70', 90');
Żółte kartki: P. Waigner, T. Borowski (2), K. Dmytrów, S. Skrzek oraz K. Kołb, A. Bekacz, T. Daniel, G. Szewczyk (2);
Czerwone kartki: T. Borowski (61') oraz G. Szewczyk (88');
OLIMPIA: P. Szumiał – P. Waigner, T. Borowski, K. Dmytrów, M. Faron, R. Żak, D. Koreń, Piotr Smoliński, S. Skrzek, D. Lipa, K. Lipa;
KOMETA: M. Łukowicz – A. Bekacz, B. Nykiel (80' D. Wilk), K. Kołb (65' P. Białek), M. Głaz, T. Daniel, G. Szewczyk, A. Marcinkowski, R. Sawa, D. Chylak, M. Białek.

SPARTA MIŁCZ
- ZRYW GŁĘBOWICE 3-3(2-2)

Bramki: P. Zarzycki (37'), M. Urbaniak (40'), D. Stróżyński (+90') oraz K. Łańczak (8'), G. Bronik (17'), Ł. Grynienko (+90');
Żółte kartki: D. Stróżyński, M. Urbaniak;
SPARTA: M. Boryczka – K. Heluszka, S. Pęcherski, M. Hańczyk (80' M. Socha), D. Stróżyński, R. Pietras, P. Zarzycki, K. Stefanowski (60' K. Jelec), M. Urbaniak, P. Kozak (65' Z. Grablewski), P. Pisula (60' D. Baranowski);
ZRYW: M. Krajka – J. Kowal, K. Hukiewicz, Ł. Grynienko, T. Szadej, G. Bronik, A. Czuchajewski, K. Łańczak, M. Gajewski, P. Łoziński (58' D. Gajewski), D. Uść.

RUCH WARZĘGOWO
- HEROSI STARY WOŁÓW 6-4 (5-1)

Bramki: S. Ziółkowski (5', 42'), M. Dłużniewski (25', 70'), A. Mordarski (30'), D. Małecki (40') oraz J. Kornaj (27'), M. Dudek (57'), A. Smolarek (88'), R. Żarczyński (89');
Żółte kartki: A. Mordarski, M. Duda, S. Ziółkowski, D. Małecki oraz M. Malinowski, Paweł Ignasiak;
RUCH: P. Nelec – A. Mordarski (48' D. Pawłowicz), M. Dłużniewski (75' P. Miłuch), K. Borosowski (75' G. Mikołajczyk), M. Grzywacz, J. Kozak, T. Kuc, D. Małecki, M. Duda, R. Sobotka, S. Ziółkowski;
HEROSI: M. Jaguś (74' A. Mirecki) – K. Dziubiński (75' A. Smolarek), M. Malinowski, J. Kornaj, Paweł Ignasiak, M. Idczak (46' R. Żarczyński), B. Goch (55' M. Dudek), D. Krakowiak, M. Berestecki, I. Pawłowski, E. Uść.

ORKAN MOJĘCICE
- Sokół II Wielka Lipa 0-5(0-1)

Żółte kartki: H. Sieradzki (2);
Czerwona kartka: H. Sieradzki (59');
ORKAN: D. Wróbel (46' S. Raczak) – P. Punda (75' K. Winiarczyk), M. Wróbel, E. Halczuk, P. Szymański, A. Pietrzyk (46' W. Malanowski), A. Sadowski, H. Sieradzki, K. Sadowski (60' P. Gołecki), J. Ziółkowski (75' K. Punda), K. Kopczyński (46' K. Lickiewicz).

Orkan Borzęcin
- OSP KRZYDLINA MŁ. 23-1 (17-0)

Bramka: Ł. Madej (90');
OSP: K. Wityk – Ł. Madej, D. Sieradzki, P. Szewc, H. Walichnowski, I. Zadarnowski, D. Cupiał, N. Wenderski, T. Grudkowski, B. Bukiewicz, A. Micewicz.

Pozostałe wyniki: Lech - Dąb **5-1**; Odra - Piotrkowice **2-1**.

Klasa B - WROCŁAW - gr. 1				
1.	KOMETA KRZELÓW	21	58	90-24
2.	Sokół II Wielka Lipa	21	50	67-27
3.	Orkan Borzęcin	21	44	91-45
4.	Lech Barkowo	21	37	70-37
5.	Odra Uraz	21	32	39-47
6.	OLIMPIA GODZIĘCIN	21	32	51-39
7.	RUCH WARZĘGÓWO	21	31	58-65
8.	SPARTA MIŁCZ	21	31	68-47
9.	Dąb Kuraszków	21	26	56-51
10.	KS Piotrkowice	21	24	49-42
11.	ORKAN MOJĘCICE	21	17	33-92
12.	ZRYW GŁĘBOWICE	21	17	44-73
13.	HEROSI STARY WOŁÓW	21	16	50-77
14.	OSP KRZYDLINA MŁ.	21	6	25-124

22.kolejka (26 maja): **HEROSI** - **SPARTA** (g.11.00); **KOMETA** - Odra (g.14.00); Dąb - **RUCH** (g.14.00); **OSP** - **OLIMPIA** (g.14.00); **ZRYW** - **MOJĘCICE** (g.15.00); Sokół II - Borzęcin; Piotrkowice - Lech.

KLASA C

Iskra Proszków
- KS BRZEG DOLNY 1-8(1-2)

Bramki: M. Taurogiński (17'), D. Skoczeń (19'-karny), S. Radzijewski (58', 76'), D. Stawiski (62', 78', 88'), K. Wojtyło (90');
KS: S. Siwek – W. Kasina, A. Juwa (46' M. Senator), S. Węglarz (75' M. Kozieł), M. Sierota (85' P. Gołubców), Ł. Radzijewski (36' P. Galicki), D. Skoczeń, M. Kowal (74' K. Ziółkowski), S. Radzijewski, M. Taurogiński (82' K. Wojtyło), D. Stawiski.

Klasa C - Środa Śląska				
1.	KS BRZEG DOLNY	13	37	85-16
2.	Pogoń Dębice	12	27	49-18
3.	Czarni Kulin	13	23	47-46
4.	Błyskawica II Lenartowice	12	21	44-36
5.	Piast Przedmoście	12	12	24-53
6.	Iskra Proszków	12	10	24-41
7.	Solen Zabłoto	12	8	26-41
8.	FC Budziszów	12	2	20-68

14.kolejka (26 maja, g.16.00): Pogoń Dębice - **KS**.

1.LIGA OLDBOY'S

OLIMPIA GODZIĘCIN
- PKS Łany 2-2(1-1)

Bramki: P. Bolkowski (16'-karny), T. Woś (52');
OLIMPIA: Z. Paciorek – A. Łubkowski, K. Dmytrów, R. Żak, P. Biernacki, K. Kubasiak, P. Bolkowski, B. Wlaźlak, T. Woś, M. Kudryński, P. Tkaczyk – J. Drężek, G. Zalewski, R. Szmyd, B. Nykiel.

1.LIGA - WROCŁAW				
1.	PKS Łany	17	40	42-13
2.	Śląsk Wrocław	17	35	57-28
3.	Włókniarz Wrocław	16	30	51-35
4.	Moto-Jelcz Oława	17	30	42-40
5.	OLIMPIA GODZIĘCIN	17	28	36-30
6.	Polonia Jaszowice	17	28	29-28
7.	Pogoń Oleśnica	17	20	34-49
8.	Polonia Trzebnica	17	18	29-35
9.	Polar Wrocław	17	17	26-37
10.	Pogoń Syców	16	16	25-33
11.	Lotos Gaj Oławski	17	15	24-49
12.	Oldboy's Brochów	17	11	17-35

19.kolejka (27 maja, g.18.00): **OLIMPIA** - Włókniarz Wrocław.

BIEGI - *26.Bieg Górski na Ślężę*

WIOSENNE ZDOBYCIE ŚLĘŻY

Od prawie trzech dekad w cieniu Ślęży zbierają się amatorzy biegania, aby sprawdzić swoją formę i kondycję podczas forsownej próby zdobycia tej góry. W tym roku sportowcy amatorzy dopisali do historii tej imprezy już 26.rozdział, a z dystansem 5km sportową walkę podjęło w majową sobotę blisko 400 biegaczy. Barwny peleton szybko rozbił się na nieco mniejsze grupy, a na czele wyścigu znalazła się bardzo mocna ekipa, która do samej mety utrzymywała wysokie tempo, a najlepiej wytrzymał je **Sylwester Lepiarz** z Wronowa, kończąc rywalizację mocnym finiszem i rezultatem 25:36s. Za jego plecami na trasie tej biegowej wspinaczki swoją formę sprawdzili również amatorzy biegania z naszego powiatu, a jako pierwszy z tej grupy linię mety minął **Stanisław Bekacz** z Wińska, który wprawdzie w kategorii *OPEN* nie walczył o najwyższe laury, ale w swojej grupie wiekowej (M50) była naprawdę blisko podium, gdyż uplasował się na wysokiej 7.poizycji.

Stanisław Bekacz	Wińsko	39:55s.
Marek Gajewski	Lubiąż	40:33s.
Grzegorz Charuk	Wołów	44:26s.
Gabriel Olbert	Brzeg D.	44:48s.
Wojciech Kasina	Brzeg D.	50:16s.

TENIS STOŁOWY - *9.GPP Weteranów*

FATALNY *PLAY-OFF*

W maju weterani celuloidowego sportu spotkali się w Krakowie, gdzie rozegrano 9.etap tegorocznego cyklu Grand Prix Polski. W ostatnim czasie zmagania w tych zawodach w grupie M75 zdominowała dwójka zawodników, a jednym z nich jest nasz reprezentant - **Ryszard Banaszkiewicz**. Od samego startu musi on jednak mocno walczyć z bogdoszczaninem **Henrykiem Glurą**, któremu w ostatnich miesiącach *wieje* pod rakietę nieco mocniej. Obaj zawodnicy nadają ton rywalizacji i wydawało się, że nie inaczej będzie przy stołach w dawnej polskiej stolicy. W zmaganiach grupowych bowiem obaj główni rywale spisywali się bezbłędnie i solidarnie kończyli eliminacje z kompletem zwycięstw, dzięki czemu 1.rundę fazy *play-off* obaj zaliczyli dzięki wolnemu losowi, w czego rezultacie ich poważna walka o krakowski triumf rozpoczęła się dopiero na etapie półfinału. Historia każdego sportu uczy, że wprawdzie sporo można w nim przewidzieć, ale tak naprawdę, to nie ma absolutnie nic pewnego. Niespodzianki są przysłowiową solą i pieprzem każdej dyscypliny i w majowej rozgrywce dolnobrzeżanin trochę *przesolił* w konfrontacji z tarnobrzeżaninem **Januszem Malarzem**. W pierwszych partiach pojedynku obaj tenisiści szli łeb w łeb, ale ostatnie piłki należały do konkurenta i nasz reprezentant znalazł się w trudnej sytuacji, z której wyszedł nieco po kolejnym secie, ale w czwartym starciu ponownie nieco lepszy był rywal i to on zameldował siew finale, w którym uznać musiał wyższość drugiego z faworytów. Dolnobrzeżanin zaś w kolejnym swoim pojedynku rundy pucharowej ponownie musiał przełknąć gorycz porażki i spod Wawelu powrócił ostatecznie z 5.pozycją.

ŻUŻEL - *Kaczmarek Electric Speedway CUP*

UDANY POCZĄTEK

Przez wiele tygodni od emocji związanych z występami wołowskich Banitów mogli odpocząć kibice czarnego sportu, ale na początku maja ruszyła sportowa karuzela tegorocznego cyklu imprez dla ogarniętych mocą żużlowej pasji amatorów, którzy wspólnie spotykają się i rywalizują w Kaczmarek Electric Speedwey CUP. Przypomnijmy, że przed rokiem oficjalne treningi entuzjastów tego sportu zyskały nowy wymiar właśnie w postaci KESC, które od samego początku spotkało się z ogromnym zainteresowaniem nie tylko całego środowiska, ale i innych pasjonatów *speedway'a*. Debiutancki sukces cyklu sprawił, że wszyscy amatorzy ścigania się na żużlowym torze z niecierpliwością oczekiwali na start kolejnego sezonu, który rozpoczęto na początku maja w Gnieźnie.

Inauguracyjne zawody miały dość wyjątkowy charakter, gdyż w całym cyklu zawodnicy rywalizować będą podzieleni na trzy *dywizje* (złotą, srebrną i brązową), zaś na gnieźnieńskim torze uczestnicy zawodów rywalizowali w drużynowym pojedynku pomiędzy umownymi ekipami Południa i Północy. W amerykańskiej wojnie secesyjnej ostatecznie triumfowali północni *Yankesi* i można stwierdzić, że historia powtórzyła się również w Wielkopolsce, gdyż inauguracja żużlowego sezonu okazała się nieco bardziej udana dla *raiders'ów* drugiego z wymienionych zespołów (**81-75**). Jednym z zawodników, który jeździł po punkty dla *Południowców* był nasz Banita **Wojciech Marciniak**, który w czterech swoich startach przywiózł drużynie 6pkt. Najskuteczniejszym zawodnikiem był *Konfederat* **Mateusz Durkowiak** (AKŻ Rawicz), który wygrał swoje wszystkie wyścigi (12pkt.), ale to okazało się niewystarczającym, aby przechylić szalę zwycięstwa na korzyść swojej ekipy. Wołowianin w 14-osobowej ekipie był 5.punktującym, a gdyby sklasyfikować wszystkich zawodników pod względem ich indywidualnych występów, nasz Banita swój gnieźnieński występ zakończyłby na 12.pozycji (28 żużlowców), co można uznać za dobry początek sezonu.

fot. Karol Stodolka Photography

W najbliższą sobotę (25 maja) kolejne żużlowe emocje na amatorów *speedway'a* i ich kibiców czekać będą na torze im. Floriana Kapały w Rawiczu, gdzie rywalizacja toczyć się już będzie na indywidualne konta w podzielonej na 3 grupy stawce, a naszemu reprezentantowi życzymy co najmniej tak dobrego występu, jak w Gnieźnie.

KOSZYKÓWKA - *Dolnośląska Amatorska Liga Koszykówki*

BEZ REZERWY

Z rywalizacji w ekstraligowym *play-off* ligi WRO-Basket przed tygodniem odpadli koszykarze dolnobrzeskiego Berendsena. Naszemu zespołowi nie udało sie sprawić niespodzianki i w kolejnej rundzie rozgrywek zameldowali się gracze TAKO. Sportowego szczęścia w miniony weekend nie mieli także ligowcy, którzy o rankingowe punkty walczą w 2.lidze rozgrywek DALK. Mało czasu na *lizanie* koszykarskich ran po bolesnej porażce z Lediko Snow Panthers (**42-106**) mieli zawodnicy Basket Team Lubiąż, którzy w niedzielne przedpołudnie spotkali się z rywalami z Inwestgrupy.

Mecz lepiej otworzyli konkurenci, ale na *wielką ucieczkę* z rezultatem nie pozwolił im **Zbigniew Posacki**, który trafił zza linii 6,75m, potem dorzucił kolejne 2 oczka, a kiedy punktowe konto drużyny wzbogacili jeszcze **Bartosz Bukiewicz** i **Marcin Szymecki**, lubiążanie mogli cieszyć się z prowadzenia (10:7). Niestety, było to wszystko, na co naszych graczy stać było w ofensywie na tym etapie meczu, a ponieważ konkurenci zdołali rozegrać kilka skutecznych ataków, to oni schodzili na pierwszą przerwę z przewagą (10:15). Na początku 2.kwarty przewaga rywali wzrosła do *dwucyfrówki*, ale później z daleka trafił **Marcin Tomczak**, na chwilę zmniejszając dystans, a potem z obu stron oglądaliśmy wyrównaną walkę, w której żadnej ekipie nie udało się zbliżyć mocniej do końcowego sukcesu (25:30).

Na początku drugiej połowy meczu nadal oglądaliśmy wyrównaną walkę, ale w jej niuansach nieco lepsi byli rywale, którzy nie tylko utrzymywali swoje prowadzenie, ale i zdołali je troszeczkę powiększyć. Nasz zespół ambitnie próbował odwrócić losy spotkania, ale lubiążanie niemal *gaśli* w oczach i ostatecznie nie udało im się sięgnąć po pierwsze w rozgrywkach zwycięstwo. Nie mogło być jednak inaczej, gdyż do niedzielnego starcia nasz zespół przystąpił w maksymalnie okrojonym składzie.

BASKET TEAM LUBIĄŻ
- Inwestgrupa 49-67
(10:15; 15:15; 14:18; 10:19)

BTL: Z. Posacki (17pkt.-17zb.-0as.), M. Tomczak (11-10-0), M. Szymecki (11-6-2), B. Bukiewicz (10-4-6), Krystian Wityk (0-2-1).

SIATKÓWKA

ODRODZENIE POD SIATKĄ

Nie tak dawno to było przecież, kiedy na parkietach wołowskich hali - najpierw przy ulicy Trzebnickiej, a później Panieńskiej, o ligowe punkty walczyli siatkarze TKKF Razem. Udało się wówczas stworzyć zespół, który być może nie rządził na krajowych parkietach, ale zaistniał w rywalizacji z już bardzo wymagającymi konkurentami. Dzisiaj nasza powiatowa siatkówka to przede wszystkim dolnobrzeskie *Diablice*, które od dłuższego czasu bronią pod siatką powiatowego honoru w rozgrywkach ekip młodzieżowych. W ostatnich miesiącach jednak do życia powracają siatkarskie parkiety w Wołowie, gdyż w naszym mieście zaczęły funkcjonować ekipa seniorów oraz dwie młodzieżowe drużyny dziewcząt. Żadna z ekip wprawdzie nie walczy jeszcze o ligowe punkty, ale ponieważ funkcjonowanie sekcji nabiera rozpędu - być może w kolejnych miesiącach nasze zawodniczki zrobią kolejny krok.

Na naszych łamach gościli już seniorzy, a dzisiaj czas przedstawić drużynę kadetek, która pod ręką trenera **Tomasza Grzegorzewskiego** funkcjonuje od listopada poprzedniego roku. Po wstępnej selekcji w ekipie znalazły się: **Miriam Muńko**, **Nicole Wolańska**, **Karolina Kaduszkiewicz**, **Patrycja Balińska**, **Wanesa Dziurman**, **Natalia Morga**, **Wiktoria Rabiega**, **Ola Kuziel**, **Nikola Słupska**, **Emilia Czyżowicz**, **Laura Jasińska**, **Julia Grzegorzewska**, **Oliwia Błaszak**, **Marcela Trześniowska**, **Małgorzata Pruchnik**, **Alina Wissgott** oraz **Oliwia Smolna**. Na tym etapie przygody z siatkówką nasze dziewczęta wciąż zbierają potrzebne do ligowej walki doświadczenie, a sztuka ta idzie im coraz sprawniej. Do tej pory drużyna rozegrała 8 spotkań sparingowych i z każdego wołowskie siatkarki czerpały sportową wiedzę pełnymi garściami, co widać było w ostatnim meczu kontrolnym, w którym wołowianki podejmowały swoje rówieśniczki z trzebnickiej Gaudii. Doświadczone rywalki przyjechały na sportowy *spacer* i chociaż pierwsza partia układała się pod ich dyktando, to w kolejnych odsłonach majowego pojedynku nasz zespół pokazał charakter i dwukrotnie skutecznie odrabiał stratę, a później w *tie-break'u* potrafił sięgnąć po zwycięstwo.

Wprawdzie to dopiero pierwsze kroki młodych zawodniczek na siatkarskim parkiecie, a ich umiejętności zweryfikuje dopiero liga, ale patrząc na rezultaty spotkań kontrolnych, można życzyć podopiecznym trenera T. Grzegorzewskiego jak najszybszego startu w regionalnych rozgrywkach, w których z całą pewnością nie rozczarują.

WŁOSKA PRZYGODA

KARATE GOJU RYU - 13.Championship International Seiwakai Italy

Sport to nie tylko rywalizacja. To także okazja do zawarcia wielu znajomości, gdyż często zdarza się, iż twarda walka na boisku czy macie jest początkiem długiej i wspaniałej przyjaźni. To również możliwość poznania nowych miejsc i innych kultur, *liźnięcia* atmosfery i codzienności innych narodów, których nie dają Internet i telewizja. Poczucia tego wszystkiego na własnej skórze doświadczyli reprezentanci klubu Karate Goju Ryu Seiwakai Wołów - oraz sekcji z Orzeszkowa, Jemielna i Siedlec, którzy udali się w maju na włoską Sardynię i stanęli na matach w Cagliarii do sportowej rywalizacji w 13.Championship International Seiwakai Italy. Zawody te mają już sporą tradycję i ugruntowaną renomę, o czym świadczy choćby fakt, że w tym roku oprócz gospodarzy oraz naszych reprezentantów o laury zwycięstwa rywalizowali w imprezie także zawodnicy z Niemiec, Wielkiej Brytanii oraz Iraku. Dla młodych wołowskich sportowców była więc to wspaniała okazja do podjęcia walki z całą plejadą reprezentantów innych szkół i okazję tę wykorzystali znakomicie.

Na bardzo duże brawa i słowa pochwały zasłużyła **Wiktoria Wasiłek**, która na sardyńskiej macie oprócz wielkiego sportowego charakteru zaprezentowała także ambitną walkę i duże umiejętności. W *kumite* okazały się one na tyle wysokie, że wymaganiom wołowianki nie sprostała żadna z konkurentek i na zakończenie zmagań na szyi naszej reprezentantki zawisł złoty krążek. O tym, iż jej znakomity wynik nie był dziełem przypadku, wszyscy obserwatorzy zmagań mieli okazję przekonać się w trakcie występów w *kata*, gdyż tym razem wprawdzie nasza zawodniczka nie stanęła na najwyższym stopniu podium, ale srebrny krążek potwierdził jej niepospolity talent. Wynik swojej koleżanki powtórzyła **Milena Pietryszyn**, ale ta - dla odmiany, okazała się bezkonkurencyjna w *kata*, a w walkach *kumite* była o malutki kroczek od kolejnego pełnego triumfu, lecz krótką chwilę jej dekoncentracji znakomicie wykorzystała rywalka i ostatecznie nasza zawodniczka musiała zadowolić się srebrem, co jednak wcale nie umniejsza jej znakomitego występu. Z każdym kolejnym występem rośnie forma i umiejętności **Julii Rycerz**, która sportową pamiątkę na całe życie w postaci srebrnego medalu zapewniła sobie udanymi występami w *kata*. Na włoskim podium stanęła również **Maja Hossa**, prezentując się znakomicie w rywalizacji *kumite* i choć tym razem jeszcze trochę zabrakło do pełnego triumfu, to jednak brązowy krążek można traktować jako znakomity wynik tej młodej i zdolnej zawodniczki.

Podwójną medalistką majowej rywalizacji okazała się **Aleksandra Złota**, która swoje nieprzeciętne możliwości i umiejętności bezbłędnie zaprezentowała w *kata*, co oczywiście przyniosło jej efektowne zwycięstwo, a choć w *kumite* nie uniknęła błędów i lekko powinęła jej się noga, to jednak prezentowała się na tyle solidnie, iż na zakończenie rywalizacji w swojej grupie stanęła na drugim stopniu podium. Do grupy wyróżniających się zawodników na sardyńskich matach należał **Maciej Świrski**, któremu wprawdzie nie udało się sięgnąć po mistrzowski tytuł, ale medale w *kata* (srebro) oraz *kumite* (brąz) postawiły go w grupie *fighter'ów*, którzy wyznaczali wysoki poziom zawodów. Męska część naszego zespołu mogła jednak poznać zapach i smak złotego medalu, gdyż bezkonkurencyjny w *kata* okazał się **Michał Gimel**, a swoje wysokie umiejętności potwierdził także w zmaganiach *kumite*, które zakończył z brązowym krążkiem. Drugi mistrzowski tytuł do dorobku adeptów Akademii Sztuk Walki GoK1 Moliński-Lewkowicz dołożył **Bartosz Gabryś**, dając prawdziwy popis w *kumite*. Bardzo pozytywnie na ocenę naszego klubu zapracowali również **Michał Świrski** oraz **Fabian Wojtowicz**, którzy w *kumite* walczyli na tyle skutecznie, że ukoronowaniem ich udanych występów były brązowe krążki.

Wizyta we Włoszech okazała się więc dla naszych reprezentantów bardzo owocna, a oprócz sportowych trofeów z tej wyprawy wszyscy przywieźli wspaniałe wspomnienia i nowe sportowe doświadczenia, z których będą mogli pełnymi garściami czerpać w przyszłości.

Międzynarodowe Mistrzostwa Polski - Otwarty Puchar Polski
W Kickboxingu, Muay Thai, Karate i Teakwondo

Zanim reprezentanci wołowskiego klubu Karate Goju Ryu Seiwakai udali się na sportowy podbój włoskiej Sardynii mieli okazję sprawdzić swoje umiejętności i formę w bardzo prestiżowych zawodach, które rozegrano na matach w Świdnicy. Międzynarodowe mistrzostwa naszego kraju w różnych sztukach walki zgromadziły na swoim starcie nie tylko czołowych polskich zawodników, ale również reprezentantów szkół z Niemiec, Ukrainy, Czech oraz Tadżykistanu. Do rywalizacji z całą plejadą renomowanych konkurentów stanęła piątka naszych reprezentantów, którzy na świdnickich matach zaprezentowali się z bardzo dobrej strony.

Kolejny bardzo dobry występ zapisała w swoim sportowym CV **Milena Pietryszyn**, która okazała się bezkonkurencyjna w *kata*, a swoją klasę potwierdziła srebrnym krążkiem w walkach *soft*. Podwójną medalistką zawodów okazała się również **Julia Rycerz**, ale ta zawodniczka dla odmiany po najcenniejszy krążek sięgnęła w walkach *soft*, zaś w rywalizacji *kata* miejsca na podium ustąpiła tylko jednej rywalce. Z najbogatszym dorobkiem ze Świdnicy wracała jednak **Aleksandra Złota**, która właśnie *złota* okazała się po swoim występie w *kata*, potem na drugim stopniu podium stanęła po walkach *soft*, a na zakończenie do swojego *woreczka* medali dorzuciła jeszcze brąz w technikach specjalnych.

Sukcesów swoim koleżankom pozazdrościła męska część naszego zespołu, ale i oni zaprezentowali się w mistrzowskiej rywalizacji z bardzo dobrej strony. Jako jedyny z naszego klubu w kickboxerskiej rywalizacji udział wziął **Jakub Stupak**, ale w swoich pojedynkach walczył na tyle skutecznie, że w formule *kick light* sięgnął po srebrny krążek, zaś zmagania w *semi light* przyniosły mu brązowy krążek. Świdnicki dorobek Akademii Sztuk Walki GoK1 Moliński-Lewkowicz zamknął **Michał Gimel** brązowym medalem w *kata*.

Po takich występach w tak prestiżowym towarzystwie nie może więc dziwić fakt, że we Włoszech nasi reprezentanci również należeli do grona tych, którzy wyznaczali wysoki poziom sardyńskich zawodów.

eprasa.pl 57de0cf050

PRZETARGI * OGŁOSZENIA * INFORMACJE

BURMISTRZ GMINY WOŁÓW

informuję, że na stronach internetowych Urzędu Miejskiego w Wołowie www.bip.wolow.pl zamieszczono wykazy nieruchomości przeznaczonych do dzierżawy i najmu:

Miejscowość	Nr geodezyjny	Opis nieruchomości	Termin wywieszenia wykazu
Wołów ul. Rynek	dz. nr 41/26 am-35	komórki gospodarcze o pow. 6,34 m² i 10,08 m²	14.05.2019 r.
Stęszów	dz. nr 33/3 am-1	lokal użytkowy o pow. 45,30 m²	14.05.2019 r.
Wołów ul. Piłsudskiego 27	dz. nr 58/4 am- 29	lokale użytkowe o pow. 22,90 m² i 19,00 m²	14.05.2019 r.
Lubiąż, ul. Nadodrzańska	dz. nr 92/22 am-1	garaż o pow. 15,00 m²	14.05.2019 r.
Lubiąż ul. Nadodrzańska	dz. nr 92/21 am-1	garaż o pow. 16,00 m²	14.05.2019 r.
Lubiąż ul. Nadodrzańska	dz. nr 149/24 am -1	garaż o pow. 18,00 m²	14.05.2019 r.
Wołów Al. Niepodległości	dz. nr 37/12 am-34	garaż o pow. 18,00 m²	14.05.2019 r.
Wołów Al. Niepodległości	dz. nr 37/51am-34	garaż o pow. 18,00 m²	14.05.2019 r
Wołów ul. Zwycięstwa	dz. nr 70/16 am-29	garaż o pow. 18,00 m²	14.05.2019 r

Wykazy zostały również wywieszone na okres 21 dni na tablicach ogłoszeń Urzędu Miejskiego w Wołowie Rynek 34, wejście C. Szczegółowe informacje można uzyskać w Wydziale Zasobów Lokalowych – pokój nr 17, tel. 319 13 61.

BURMISTRZ GMINY WOŁÓW

informuje, że na stronach internetowych Urzędu Miejskiego w Wołowie www.wolow.pl, oraz www.bip.wolow.pl zamieszczono ogłoszenia o przetargach na sprzedaż nieruchomości:

Położenie	Opis/ nr działki, przeznaczenie w MPZP	Data przetargu	Termin wpływu wadium	Cena wywoławcza
Miłcz	Działka nr **202/4** Am1 o pow. 0,0900 ha tereny zabudowy zagrodowej i mieszkaniowej jednorodzinnej	24.06.2019	17.06.2019	23.000,00 zł. + VAT 23 %
Miłcz	Działka nr**202/5**Am1 o pow. 0,0900 ha tereny zabudowy zagrodowej i mieszkaniowej jednorodzinnej	24.06.2019	17.06.2019	22.000,00 zł + VAT 23 %
Miłcz	Działka nr **202/6Am1**o pow. 0,0975ha, tereny zabudowy zagrodowej i mieszkaniowej jednorodzinnej	24.06.2019	17.06.2019	23.000,00 zł. + VAT 23 %
Uskorz Wielki	Działka nr**268/5Am1**o pow. 0,2958 ha, tereny zabudowy zagrodowej i mieszkaniowej jednorodzinnej	26.06.2019	18.06.2019	39.000,00 zł. + VAT 23 %
Rataje	Działka nr **103/10 Am1** o pow. 0,1500 ha tereny zabudowy zagrodowej i mieszkaniowej jednorodzinnej	2.07.2019	26.06.2019	33.300,00 zł. + VAT 23 %
Rataje	Działka nr **103/11 Am1** o pow. 0,1500 ha tereny zabudowy zagrodowej i mieszkaniowej jednorodzinnej	2.07.2019	26.06.2019	33.300,00 zł. + VAT 23 %

Z ogłoszeniami można zapoznać się na tablicach ogłoszeń Urzędu Miejskiego w Wołowie (Rynek 34) w przybudówce B Ratusza oraz w budynku głównym, w Wydziale Geodezji i Gospodarki Nieruchomościami – pokój nr 14 oraz na stronach www.bip.wolow.pl., www.wolow.pl. Informacje można również uzyskać telefonicznie pod numerem 71/319 13 24.

ROLNICZA SPÓŁDZIELNIA PRODUKCYJNA W BUDKOWIE

SPRZEDA GOSPODARSTWO ROLNE O POW. 690 HA,

POŁOŻONE W GM. WIŃSKO, POW. WOŁÓW,

w skład gosp. wchodzą grunty orne, łąki i pastwiska, rowy, zadrzewienia i zalesienia, nieużytki oraz baza z wagą do 50 ton, magazynem paliw, budynki gospodarcze i budynek biurowy.

Tel. 668 321 333

ZATRUDNIĘ 2 TRAKTORZYSTÓW W GOSPODARSTWIE ROLNYM

wymagane kwalifikacje:

obsługa opryskiwacza/maszyn specjalistycznych

CZAS PRACY NIENORMOWANY

tel. 668 321 333

BURMISTRZ GMINY WOŁÓW

podaje do publicznej wiadomości

Wyciąg z ogłoszenia o I ustnym przetargu nieograniczonym na sprzedaż nieruchomości położonej w Uskorze Wielkim

Przedmiotem przetargu jest sprzedaż działki niezabudowanej nr **268/5 Am2 w Uskorze Wielkim** o pow. 0,2958 ha. Księga Wieczysta nr KW WR1L/00029332/6.
W Miejscowym Planie Zagospodarowania Przestrzennego działki oznaczone są symbolem **MNR/8** – tereny zabudowy zagrodowej i mieszkaniowej jednorodzinnej, w strefie „OW" ochrony konserwatorskiej zabytków archeologicznych, przez działkę przebiega linia sieci gazowej wysokiego ciśnienia wraz ze strefą ochronną.
Forma zbycia – przeniesienie prawa własności.
Cena wywoławcza – 39.000,00 zł.
Do ceny wylicytowanej w przetargu zostanie doliczony podatek VAT wg stawki 23%.
Wadium – 4.000,00 zł.
Przetarg na sprzedaż ww. nieruchomości odbędzie się w dniu **26.06.2019r. o godz. 11.00** w siedzibie Urzędu Miejskiego w Wołowie (Rynek 34, sala sesyjna).
Ogłoszenie o przetargu zostało wywieszone na tablicach ogłoszeń Urzędu Miejskiego w Wołowie w przybudówce B Ratusza i w budynku głównym, a także opublikowane na stronach internetowych Urzędu Miejskiego www.bip.wolow.pl oraz www.wolow.pl.

OGŁOSZENIE

Sąd Rejonowy w Wołowie ogłasza, że w I Wydziale Cywilnym pod sygn. Akt I Ns 15/19, zostało wszczęte postępowanie z wniosku Zakładu Ubezpieczeń Społecznych Oddział we Wrocławiu o stwierdzenie nabycia spadku po Wioletcie Nowińskiej zmarłej 20 marca 2017 r. we Wrocławiu, ostatnio stale zamieszkałej w Pogalewie Małym.

Sąd wzywa wszystkich spadkobierców, aby zgłosili się w terminie trzech miesięcy od ukazania się niniejszego ogłoszenia i udowodnili nabycie spadku, gdyż w przeciwnym razie mogą być pominięci w postanowieniu o stwierdzeniu nabycia spadku.

BURMISTRZ GMINY WOŁÓW

podaje do publicznej wiadomości

Wyciąg z ogłoszenia o II ustnym przetargu nieograniczonym na sprzedaż nieruchomości położonej w Ratajach

Przedmiotem przetargu jest sprzedaż działki niezabudowanej nr **103/11 Am1 w Ratajach** o pow. 0,1500 ha. Księga Wieczysta nr KW WR1L/00024344/8.
W Miejscowym Planie Zagospodarowania Przestrzennego działki oznaczone są symbolem **MNR/2** – tereny zabudowy zagrodowej i mieszkaniowej jednorodzinnej, w strefie „OW" ochrony konserwatorskiej zabytków archeologicznych.
Forma zbycia – przeniesienie prawa własności.
Cena wywoławcza – 33.300,00 zł.
Do ceny wylicytowanej w przetargu zostanie doliczony podatek VAT wg stawki 23%.
Wadium – 3.400,00 zł.
Przetarg na sprzedaż ww. nieruchomości odbędzie się w dniu **2.07.2019r. o godz. 11.00** w siedzibie Urzędu Miejskiego w Wołowie (Rynek 34, sala sesyjna).
Ogłoszenie o przetargu zostało wywieszone na tablicach ogłoszeń Urzędu Miejskiego w Wołowie w przybudówce B Ratusza i w budynku głównym, a także opublikowane na stronach internetowych Urzędu Miejskiego www.bip.wolow.pl oraz www.wolow.pl.

BURMISTRZ GMINY WOŁÓW

podaje do publicznej wiadomości

Wyciąg z ogłoszenia o II ustnym przetargu nieograniczonym na sprzedaż nieruchomości położonej w Ratajach

Przedmiotem przetargu jest sprzedaż działki niezabudowanej nr **103/10 Am1 w Ratajach** o pow. 0,1500 ha. Księga Wieczysta nr KW WR1L/00024344/8.
W Miejscowym Planie Zagospodarowania Przestrzennego działki oznaczone są symbolem **MNR/2** – tereny zabudowy zagrodowej i mieszkaniowej jednorodzinnej, w strefie „OW" ochrony konserwatorskiej zabytków archeologicznych.
Forma zbycia – przeniesienie prawa własności.
Cena wywoławcza – 33.300,00 zł.
Do ceny wylicytowanej w przetargu zostanie doliczony podatek VAT wg stawki 23%.
Wadium – 3.400,00 zł.
Przetarg na sprzedaż ww. nieruchomości odbędzie się w dniu **2.07.2019r. o godz. 11.15** w siedzibie Urzędu Miejskiego w Wołowie (Rynek 34, sala sesyjna).
Ogłoszenie o przetargu zostało wywieszone na tablicach ogłoszeń Urzędu Miejskiego w Wołowie w przybudówce B Ratusza i w budynku głównym, a także opublikowane na stronach internetowych Urzędu Miejskiego www.bip.wolow.pl oraz www.wolow.pl.

OGŁOSZENIA DROBNE

JAK ZAMÓWIĆ OGŁOSZENIA:

na stronie www.kuriergmin.pl/ogłoszenia-drobne/

POCZTĄ	WYŚLIJ sms-em	e-mailem
„Kurier Gmin" 56-100 Wołów ul. Zwycięstwa 15	pod numer 76567 zaznaczając od OKG (spacja) treść ogłoszenia (6 zł + VAT, do 160 znaków)	sekretariat@kuriergmin.pl lub przyjź osobiście **tel. 71 319 79 18**

Numer konta: Bank MBANK 83 1140 2004 0000 3902 4474 9895

USŁUGI

- Videofilmowanie, 602879746, 515276337.
- **Garaże blaszane, od 1.450 zł, bramy, tanie ogrodzenia metalowe, RATY! TRANSPORT GRATIS! www.dobrygaraż.pl, 627338830, 607680103.**
- **Cyklinowanie bezpyłowe, układanie parkietów, montaż listew przypodłogowych oraz paneli, 662302526.**
- **Usługi ogólnobudowalne. 696153943**
- Tapicer Dokładnie 604300278
- **Usługi transportowe (duży bus) Krzelów 663180223**
- Usługi ogólnobudowlane , wykończenia wnętrz, elektryka, hydraulika, glazura , regipsy, malowanie itp. Pod klucz. 501821735
- Docieplanie domów. 509063700
- POŻYCZKA NA DOWÓD. Bez zaświadczeń, minimum formalności.Zadzwoń 717276214
- **Koszenie traw 695640538**
- Remonty Wołów i okolice 785748911
- Hydraulik, instalacje wodne, kanalizacyjne, gazowe montaż i modernizacja. Wymiana kotłów gazowych, stałopalnych pomp ciepła. Usuwanie awarii 539386501

NIERUCHOMOŚCI

SPRZEDAM

- lub wynajmę mieszkanie 58m kw. w Lubiążu, ul. Wysokiego 11, 3 pokojowe z balkonem. Garaż + ogródek. 539314004
- Mieszkanie w Konarach, 69 m kw., z piwnicą, słoneczne, atrakcyjna cena, 79 tys. 516973983.
- Sprzedam działkę budowlaną w Mojęcicach 9,2 a. 667213177
- Kawalerkę w Wołowie - sprzedam lub zamienię. 604420469
- Sprzedam poniemiecki dom w Mojęcicach. 667213177
- Sprzedam działki budowlane w Lipnicy. 725172725
- Dom piętrowy, nie wymagający remontu 140m kw.., 6 pokoii , woda, kanalizacja, ogrzewanie gazowe, kominek i piec C.o. Działka ogrodzona 22 ary w tym 18 arów sadu, 12km od Wołowa. 693221502
- Sprzedam mieszkanie w Mojęcicach o pow. 115,8 m. Tel. 785692217

WYNAJMĘ

- Wynajmę mieszkanie, nie umeblowane w Wołowie na parterze w nowym budownictwie, ul. Wojska Polskiego 15b. Koszt wynajmu 1000zł+media. +491789426205 lub 601186311
- Wynajmę mieszkanie dwa pokoje i balkon, 50m kw. w Brzegu Dolnym (nowe budownictwo). Wyposażone, umeblowane , jednej osobie lub parze od czerwca. 723363742
- Wynajme mieszkanie 2pokojowe w brzegu dolnym na os fabrycznym ul br korczynskich od zaraz tel 604 31 72 76 oraz 2pokojowe 58metrow z ogrodkiem w steszowie 9km od wolowa w bloku tel 604 317276
- Trzy pokoje,kuchnia,łazienka, taras. 721536546

MOTORYZACJA

SPRZEDAM

- Sprzedam Toyotę Auris, disel, rok 2012, silnik 1.4, srebrna, pięciodrzwiowa. Z salonu, drugi właściciel. Cena 29.000. Do negocjacji. 500 260 215
- Sprzedam mini van 2003r 1.9 crdi 175tys km czerwony klima po nabiciu i odgrzybiona oc i przegląd do maja 2020r na chodzie cena 3400zl tel 604317276

KUPIĘ

- Kupię auto do 800 zł, 604317276.
- Skup aut, najwyższe ceny, dojazd do klienta 693466561
- **Skup aut do 1000zł. Najwyższe ceny. 722312807**
- Stare motory wsk,wfm,shl simson, komar, romet,motorynka odbiór natychmiast 723 602 742
- Auto fiat 125, 126 p 723 602 742

RÓŻNE

SPRZEDAM

- **Drewno opałowe, kominkowe, 602718279.**
- **Kury nioski 500035499**
- Sprzedam prosieta 510722536
- Sprzedam Kozła biały , ładny, dwuletni. 713894022
- Duże jaja wiejskie 0,80zł/szt. 695640538
- Drzewo opałowe kominkowe rozpałkowe pociete w klocki 125zł 723 602 742
- Kombajn zbożowy Bizon Super Z56, 721486483

KUPIĘ

- Kupię monety, zegarki, srebro-antyki. 725332771

ODDAM

- Oddam w dobre ręce suczkę Owczarek Niemiecki krótkowłosy. 724150840

PRACA

DAM PRACĘ

- **Firma Saatbau Polska Sp.z o.o.-ZPN Wołów, poszukuje pracowników na stanowisko–Pracownik magazynu i czyszczalni. Praca sezonowa,w okresie letnim od lipca do września.Mile widziani studenci i uczniowie szkół średnich. Zainteresowanych proszę o kontakt telefoniczny: 71 389 26 03;502 605 419 lub osobiście w siedzibie Spółki. 71 389 26 03**
- ZBIÓR TRUSKAWEK Młoda, zadbana plantacja we wsi Siodłkowice. Stawka akordowa. Start 30 maja. Szczegóły: 728 491 862
- Poszukuję pracowników do wykończenia wnętrz. 888255733

POMOC

- Grupa Anonimowych Alkoholików, Wołów pl. Szkolny 2, wtorek godz. 17.00, niedziela godz. 17:00,
- Pomoc weterynaryjna, tel. 071 319 03 78; 0606 46 97 97.
- Punkt Wspierania Rodzin, Rynek 18, Brzeg Dolny, GOSP. p. nr 2, wtorek 17.00–19.00, tel. 071 319 56 62, w. 19.
- Psycholog, Rynek 18, Brzeg Dolny, GOSP. p. nr 2, poniedziałek – piątek 16.00–20.00, tel. 071 319 56 62, w. 19.
- Poradnia Problemów Uzależnień, pon., wt. 7.30–13.30, śr., czw. 7.30–17.30, tel. 071 319 56 62.
- Gminna Komisja Rozwiązywania Problemów Alkoholowych w Wołowie, Centrum Profilaktyki Uzależnień, 56-100 Wołów, pl. Szkolny 2, tel. 071 389 14 95, e-mail: gkrpawolow@op.pl - inicjuje działania związane z profilaktyką i rozwiązywaniem problemów alkoholowych, - podejmuje czynności zmierzające do orzeczenia o zastosowaniu wobec osoby uzależnionej od alkoholu obowiązku poddania się leczeniu w zakładzie lecznictwa odwykowego, - opiniuje wnioski o wydanie zezwolenia na sprzedaż napojów alkoholowych. W Punkcie Konsultacyjnym Komisji dyżury pełnią: Pełnomocnik Burmistrza ds. Realizacji GPP i RPA – poniedziałki, wtorki, środy i piątki w godz. 9.30-12.30. Psycholog – poniedziałki od godz. 16.00-19.00., czwartki od godz. 15.00- 18.00. Konsultant ds. uzależnień – środy od godz.16.00-19.00. Odbywają się spotkania: - Grupy terapeutycznej dla osób uzależnionych – w poniedziałki od godz. 17.00. - Grup AA – we wtorki

Gabinet Weterynaryjny „EUROVET"
www.eurovet.com.pl
Oferujemy:
- badanie laboratoryjne krwi i moczu (na miejscu),
- lecznictwo i profilaktyka,
- chirurgia,
- okulistyka i stomatologia,
- USG,
- zwierzęta egzotyczne i ptaki,
- czipowanie i paszporty,
- strzyżenie i zabiegi kosmetyczne.
Wojciech Poral specjalista chirurg 696 302 170
Krzysztof Franas 696 027 476
Wołów, ul. Poznańska 2
pon. - pt. 8:00-18:00
sob. 9:00-14:00
tel. 71/389 42 64
REKLAMA

JESTEŚMY W WOŁOWIE
Salon Play
Rynek 25
tel. 730 733 700
PLAY
REKLAMA

SEZAM
POŻYCZKI GOTÓWKOWE
W 48 GODZIN
OD 500 ZŁ DO 5000 ZŁ
MINIMUM FORMALNOŚCI
Wołów 515 276 337 602 879 746
REKLAMA

AUTO – CZĘŚCI
RONDO
godz. otwarcia:
pon.-pt. 8.00-17.00
sob. 8.00-14.00
Wołów, ul. Trzebnicka 20
tel. 71 319 78 39
kom. 603 624 545
REKLAMA

ZŁOMOWANIE POJAZDÓW
OSOBOWYCH, BUSÓW, CIĘŻAROWYCH ORAZ SPRZĘTU ROLNICZEGO
ZAŚWIADCZENIA DO WYREJESTROWANIA
WŁASNY TRANSPORT AUTOLAWETĄ
MACII
Stacja demontażu pojazdów
Czarkowo 19
64-125 Poniec
tel. 695 061 826
REKLAMA

ZŁOMOWANIE POJAZDÓW
Zapewniamy:
-transport
-zaświadczenie
-zwrot ważnego ubezpieczenia
-atrakcyjne ceny
tel.: 669-012-886, 603-886-997
REKLAMA

TAXI 8 WOŁÓW
PRZEWÓZ OSÓB NA LOTNISKO
Dowóz cosik na rożno
tel. 509 299 858
REKLAMA

URZĘDOWA KASACJA POJAZDÓW
P.P.H.U."LECH-MET"
ul. Kościuszki 9
55-140 Żmigród
Telefon całodobowy:
600 403 082
- wydajemy zaświadczenia kasacji pojazdów do wydziału komunikacji i firm ubezpieczeniowych
- bezpłatny transport (laweta)
- wszystkie czynności załatwiamy na miejscu
REKLAMA

eprasa.pl 57de0cf050

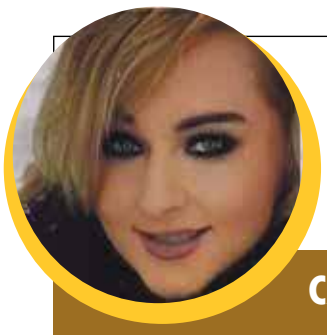

Kącik KULINARNY Marzeny

CZEKOLADOWO - ORZECHOWE CIASTO BEZ PIECZENIA

Zrób swojej kochanej mamie pyszne ciasto z okazji jej święta Czekoladowo - orzechowe ciasto bez pieczenia - pyszne i proste!

Składniki:
- 1 kostka roztopionego masła
- 2 szklanki zmiksowanych/ rozgniecionych herbatników
- 2 szklanki cukru pudru
- 1 szklanka masła orzechowego (ja używałam Felix)
- 3 tabliczki czekolady (2x mleczna i 1x gorzka)
- 4 łyżki masła orzechowego

Do miski wsypujemy 2 szklanki zmiksowanych herbatników. Masło roztapiamy i zalewamy herbatniki, delikatnie mieszając. Następnie dodajemy 2 szklanki cukru pudru oraz szklankę masła orzechowego i miksujemy, aż wszystkie składniki się wymieszają. Na brytfankę wyłożoną papierem do pieczenia wykładamy powstałą masę, wyrównując i ugniatając łopatką (lub ręką).

Czekoladę łamiemy na małe kawałki i roztapiamy w gorącej kąpieli. Następnie dodajemy 4 łyżki masła orzechowego i mieszamy składniki. Gęstą masę wylewamy na ciasto w brytfance, wyrównujemy czekoladę i wkładamy na min. godzinę do zamrażarki.

Wyciągamy i gotowe!

Z okazji dnia Mamy
Składam ci serdeczne życzenia
Najdroższa Mamo, zawsze cierpliwa, oddana,
troskliwa, zawsze spiesząca z pomocą,
żyj w szczęściu i zdrowiu.
Sto lat!
składa córka Marzena Gatuszka Grocholska

*Wesela*Komunie*Chrzciny*Stypy*Catering*

Nowo otwarta sala w Mojęcicach pomieści 100 osób
tel. 884 816 191

REKLAMA

Skuteczna reklama tylko u nas
kontakt: 71 319 79 18
e-mail:dominika@kuriergmin.pl
www.kuriergmin.pl

BONY ZNIŻKOWE
dla Czytelników Kuriera!

Wytnij i kupuj taniej!

SZKOŁA JĘZYKOWA
MLS WOŁÓW
ZAPISY NA KURSY JĘZYKOWE DLA DZIECI I MŁODZIEŻY
tel. 662 557 886
facebook: @mlswolow
-10% OPŁATA CAŁEGO KURSU
-50% OPŁATĘ JEDNEJ RATY MIESIĘCZNEJ

i w niedziele od godz. 17.00.
- Grupy Al–Anon w piątki w godz. 17.00-19.00.

- Poradnia Psychologiczno-Pedagogiczna w Brzegu Dolnym, ul. 1 Maja 1A, I piętro (dawny internat ZSZ), tel. 071 319 99 94, proponuje dzieciom, młodzieży, rodzicom i nauczycielom szeroką ofertę psychologiczną, pedagogiczną i logopedyczną, m.in. w zakresie: diagnozy, terapii, profilaktyki, poradnictwa, planowania kariery zawodowej. Wizyty BEZPŁATNE. Czynne od poniedziałku do piątku w godz. 8.00–15.00.
- Powiatowa Stacja Sanitarno-Epidemiologiczna w Wołowie, kontakt 071 389 28 56, po godzinach urzędowania oraz w dni wolne od pracy, telefon dyżurny – 0604 208 816.
- Grupa Anonimowych Narkomanów Grupa „Warriors", spotkania w niedzielę od 16:00 do 18:00 w 2. niedzielę miesiąca, miting otwarty, Brzeg Dolny, ul. Zwycięstwa 5 (wejście po prawej stronie) tel. kontaktowy 790491700.

KURIER GMIN
TYGODNIK • WYDAJE „Agencja Reklamowo-Medialna ART" Marta Ringart Orłowska, redakcja: Marta Ringart-Orłowska (redaktor naczelna), Grzegorz Kuliński (skład), Dominika Iskierka (reklama i marketing), Katarzyna Dolata (administracja, reklama, marketing), Dariusz Judziński (dziennikarz sportowy), Wojciech Romanowski (dziennikarz), stali współpracownicy: Marek Czwartyński. Redakcja i biuro ogłoszeń: Wołów, ul. Zwycięstwa 15 – czynne od poniedziałku do piątku 8.00-16.00, tel. 071/ 319 79 18; • Skład własny • Druk: Agora-Poligrafia Sp. z oo • Redakcja nie odpowiada za treść ogłoszeń, reklam i życzeń. Zastrzega sobie prawo zmiany tytułów, skracania i adiustacji tekstów • Wzory reklam chronione są prawem autorskim • Materiałów niezamówionych nie zwracamy • Nasz adres poczty elektronicznej: sekretariat@kuriergmin.pl; reklama@kuriergmin.pl; internet: www.kurier-gmin.pl
Upload: 57de0cf050

KURIER GMIN
TYGODNIK POWIATU WOŁOWSKIEGO

Na zdrowie!

GORĄCO PROSIMY O ZGŁASZANIE SIE DO ODDAWANIA KRWI DAWCÓW Z GRUPAMI KRWI:

A RH-, O RH-,
A RH+, O RH+

www.rckik.wroclaw.pl

31 maja 2019 r. w godz. 08:30 - 12:30,
Zespół Szkół Zawodowych, Brzeg Dolny, ulica: 1-go Maja 1a

Jak przygotować się do oddania krwi?

Aby jak najlepiej się czuć podczas oddawania krwi i później zrób następujące rzeczy:

- bądź wyspanym
- w ciagu doby poprzedzajacej oddanie krwi wypić około 2 l płynów
- zjedz lekkostrawny posiłek przed oddaniem krwi
- unikaj nadmiernego fizycznego wysiłku w dniu oddania
- ogranicz palenie papierosów
- nie przychodź do oddania krwi po spożyciu alkoholu lub innych środków zmeiniajacych nastrój !!!
- Jeżeli nie czujesz się zdrowym, miałeś w najbliższym czasie kontakt z chorą osobą – zaczekaj! Przyjdź zdrowym!

Zespół opieki domowej

Punkt Konsultacyjny w Rejonowej Przychodni w Wołowie, ul. Piłsudskiego 34, 56-100 Wołów, czynny we wtorek i piątek, godz. 9.00-14.00, pokój nr 207, II piętro, telefon: 728 228 192.

W ramach kontraktu z Narodowym Funduszem Zdrowia obejmujemy opieką paliatywno - hospicyjną pacjentów z następującymi schorzeniami:
- choroby nowotworowe,
- owrzodzenia odleżynowe,
- niewydolność oddechowa niesklasyfikowana gdzie indziej.

Zapewniamy bezpłatną:
- opiekę lekarską i pielęgniarską w domu chorego,
- leczenie bólu według najnowszych standardów i innych objawów towarzyszących chorobie nowotworowej,
- leczenie odleżyn,
- rehabilitację,
- wsparcie psychologiczne,
- żywienie dojelitowe dietą przemysłową,
- nieodpłatne wypożyczanie sprzętu medycznego.

REKLAMA

Gemini-med
Przychodnia rodzinna NFZ
www.geminimed.pl
Lekarze specjaliści w przychodni rodzinnej

Paweł Ożóg LEK. MED.
Adrian Droś LEK. MED.
Anita Wandyszewska LEK. MED.
Artur Kulesz GINEKOLOG
Andrzej Kapłon GINEKOLOG
Grzegorz Winkiel GINEKOLOG
Maria Rybicka PEDIATRA
Beata Kosyk PEDIATRA
Brygida Jabłońska PEDIATRA
Lucyna Wiktor PEDIATRA
Mohamed Mizanur Rahman PEDIATRA
Justyna Korczewicz LEK. RODZINNY
Krystian Truszkiewicz RADIOLOG
Artur Wieraszko CHIRURG NACZYNIOWY
Jarosław Strzemecki CHIRURG
Jacek Redko ORTOPEDA
Piotr Kołodyński LARYNGOLOG
Aleksandra Szczepańska NEUROLOG
Dariusz Konopczak CHIRURG ONKOLOG
Tomasz Bańkowski KARDIOLOG
Feras Bayyodalqasrawi LEK. MED.

Szeroki zakres badań USG w tym USG serca
Rejestrator ciśnienia
Rejestrator holterowski EKG/RR
Aplikacja DOZ.pl
pobierz z Google Play lub App Store
Zlecenia transportu prosimy zgłaszać pod nr tel.: 664 190 185 w godz. 8.00 -16.00 lub pod nr tel.: 71 389 79 90 do godz. 18.00 oraz całodobowo pod nr tel. 513 105 951
transport medyczny
Możesz zamówić przez komórkę i odebrać w aptece
DOZ APTEKA
Czynna: pon.-pt. 8.00-18.00 sob. 9.00-14.00 tel. 71 319 78 80
Wołów, ul. Trzebnicka 20/4 tel. 71 389 79 90
Czynna: poniedziałek - piątek 8.00 - 18.00
REKLAMA

Wojciech Ugorski
specjalista radiolog
USG
wt.15–18, pt. 16–18
ul. Piłsudskiego 34
Przych. Rejon., gab. 115
600 069 413
REKLAMA

NZOZ CENTRUM STOMATOLOGII ADA-dent
Wołów ul. Więzienna 6
Nowoczesne leczenie endodontyczne i zachowawcze, protezy, korony, mosty, implanty, zabiegi stomatologiczne w znieczuleniu ogólnym.
6 dni w tygodniu | *RTG panoramiczne i punktowe*
Poradnia stomatologii ogólnej tel. 606 819 714
Poradnia chirurgii stomatologicznej tel. 663 133 873
rejestracja od poniedziałku do soboty w godz. 9.00-18.00
REKLAMA

lekarz dentysta
Piotr Laska
Gabinet w szkole podstawowej nr2
realizuje bezpłatne świadczenia dla dzieci do lat 18
w ramach kontraktu z NFZ
Dowolne terminy wizyt
ul. Robotnicza 9, 56-100 Wołów
rejestracja telefoniczna 071/389 13 31
REKLAMA

KONSULTACJE UROLOGICZNE
dr nauk med. Patrik Forszt
Specjalista urolog, FEBU
Choroby nerek, pęcherza, prostaty, zaburzenia potencji, USG NA MIEJSCU
Przyjęcia w Wołowie i Brzegu Dolny co wtorek od godz. 15:30
Brzeg Dolny DSCM, M. Iwaszkiewicz, ul. Wilcza 6, rejestracja 71 3190766
Wołów, Manamedica, ul. Inwalidów Wojennych 13, rejestracja 71 3895360
www.forszt.pl
REKLAMA

Dr nauk med. Mariusz Krawczyk
specjalista chirurg-onkolog
USG:
- **piersi**
- **ślinianek**
- **dermatoskopia - badanie znamion barwnikowych**
- **tarczycy**
- **węzłów chłonnych**

Czwartki 16.00-18.00 **tel. 606 456 454**
Wołów, ul. Inwalidów Wojennych 19 (bud. KRUS)
REKLAMA

USG SERCA
USG BRZUCHA
kardiolog, specjalista chorób wewnętrznych
lek. med. Paweł Rehan
wtorki i czwartki 16.00–17.00
ul. Inw. Wojennych 19 Wołów (bud. KRUS)
tel. 604 523 262
REKLAMA

Prywatny Gabinet Ginekologiczny
dr n.med. Krzysztof Ćwiklicki
Specjalista ginekolog-położnik
- USG,
- KTG,
- KONIZACJA,
- CYTOLOGIA.

Przyjmuje: wt.- czw. 16:00 - 18.00
Brzeg Dolny, ul. Kętrzyńskiego 1
(naprzeciwko Przychodni w budynku Apteki Dolnobrzeskiej)
tel. 696 485 738
REKLAMA

Witamy na świecie

Maja urodziła się 16 maja o godzinie 9.02. Ważyła 3360g i mierzyła 56cm. Szczęśliwymi rodzicami są Sylwia i Dariusz Płóciennik z Legnickich Pól (powiat legnicki). W domu na siostrzyczkę czeka 11-letni Tomasz.

Zosia urodziła się 16 maja o godzinie 10.43. Ważyła 2900g i mierzyła 52cm. Rodzicami malutkiej Zosi są Iwona i Szymon z Góry.

Mareczek urodził się 20 maja o godzinie 14.55. Ważył 3000g i mierzył 52cm. Szczęśliwymi rodzicami maluszka są Joanna i Dariusz Łukawscy z Brzegu Dolnego.

Mikołaj urodził się 21 maja o godzinie 8.25. Ważył 3840g i mierzył 55cm. Mały Mikołaj to pociecha Wiolety i Tomasza Pudełko z Głoski. W domu na braciszka czeka 4-letni Karol.

Po wielu latach pracy we wrocławskim salonie **otworzyła swój w rodzinnym mieście**

LUDZIE Z PASJĄ

Zapraszamy do rozmowy z Ewą Ciźlą- Mil, właścicielką nowo otwartej Pracowni Fryzjerskiej w Brzegu Dolnym.

Wnętrze Pracowni Fryzjerskiej

- Zazwyczaj osoby zawodowo zajmujące się fryzjerstwem, w dzieciństwie, w zabawie czesały lalki, koleżanki, osoby z rodziny. Jak było u ciebie?

- W dzieciństwie czesałam wszystkie lalki jakie miałam pod ręką, a na pytanie kim będziesz w przyszłości zawsze odpowiadałam, że fryzjerką. Od najmłodszych lat interesowałam się modą, stylizacją i wszystkim co jest związane z urodą. Często stałam przed lustrem i to mi zostało, bo lustro w moim zawodzie to mój przyjaciel.

- Dziś fryzjer to stylista - nie wystarczy skończyć szkoły o tym profilu, trzeba się szkolić, poznawać nowe trendy aby być na czasie. Jak ty nadążasz za nowościami?

- Tak to prawda dzisiaj fryzjer to nie tylko rzemieślnik ale również stylista i psycholog. Wszystkie te czynniki mają ogromny wpływ na jakość usług i obsługę klienta. Jestem w stałej współpracy z profesjonalną marką Loreal Professionnel, która daje ogromne możliwości szkoleń, wyjazdów za granicę i uczęszczania w różnych pokazach fryzjerskich. Marka ta dba o to, aby fryzjerzy z nią współpracujący byli na wysokim poziomie.

- Praca z innymi osobami dostarcza wielu emocji. Co spisałabyś w niej na plus, a co na minus?

- Lubię bezpośredni kontakt z klientami, daje to dużo satysfakcji i możliwości i dzięki temu nie popadam w rutynę bo każdy człowiek jest indywidualny i tak do niego podchodzę. Praca z ludźmi dla mnie ma same plusy.

- Otworzyłaś parę dni temu w Brzegu Dolnym swój salon na osiedlu, gdzie jest ich już kilka. Nie masz obaw o klientów?

- Brzeg Dolny rozwija się coraz bardziej i brakuje tu miejsc klimatycznych i nowoczesnych. Mam wieloletnie doświadczenie pracy w zawodzie, dlatego chciałam stworzyć tu miejsce na poziomie wrocławskim, gdzie będą dobre kosmetyki, relaksacyjna muzyka, pyszna kawa i wysoki poziom usług oraz obsługi klienta. Chciałabym, aby ludzie w tym miejscu czuli, że maja usługę wykonaną na 100%, bez pośpiechu.

- Jesteś dolnobrzeżanką, ale przez lata pracowałaś w salonach we Wrocławiu. Jak to wspominasz?

- Od początku mojej kariery zawodowej, czyli ponad 10 lat, byłam związana z jednym z salonów we Wrocławiu. Nie traktowałam tego miejsca tylko jak pracę, ale też jak rodzinę. Przeżyliśmy wiele wspaniałych chwil i zawsze będę ciepło mówić o osobach, z którymi pracowałam. To oni dali mi możliwość rozwoju i nauki i to dzięki nim jestem tu gdzie jestem. Pomimo, że nasza współpraca zawodowa się skończyła to nadal utrzymujemy bardzo dobry kontakt.

- Co masz w swojej ofercie? Czy jest coś w czym się specjalizujesz w swoim zawodzie lub lubisz robić najbardziej?

- W mojej ofercie znajdują się wszystkie usługi zarówno dla pań jak i dla panów. Uwielbiam nowoczesne jak i klasyczne cięcia i koloryzacje. Głównie skupiam się na tych usługach, bo dają one duże pole manewru. W mojej ofercie znajdują się również zabiegi pielęgnacyjne, bo kładę duży nacisk na to, aby włosy były zdrowe.

- Inne pasje? Jak spędzasz wolny czas?

- Nie mam zbyt dużo wolnego czasu, ponieważ godzę prace z macierzyństwem, ale jak tylko jest wolna chwila to raczej staram się gdzieś wyrwać i pochodzić po górach.

iis

FIZYKOTERAPIA:

Monika Kryś -masażystka.
Masaż leczniczy kręgosłupa i inych narządów ruchu
- relaksacyjny,
- drenaż limfatyczny i anty-celulitowy
- bańka chińska

Wizyty z dojazdem do klienta
781471014

NEUROLOG

• Elżbieta Buczkowska,
specjalista neurolog,przyjmuje w prywatnym gabinecie w Obornikach Śl., ul. Dworcowa 36C.Poniedziałek w godz. 15.30-16.30**tel. 603 999 676**

PSYCHIATRA

• Katarzyna Leszczyńska,
specjalista psychiatra.
Prywatny gabinet,
Brzeg Dolny, ul. Zwycięstwa 9/2, wizyty domowe. Nerwice, depresje,
zaburzenia psychiczne,
tel. 606 286 236.

• Prywatny Gabinet Psychiatryczny, Magdalena Krakowska-Kociołek,
specjalista psychiatra
ul. Inwalidów Wojennych 19, Wołów (budynek KRUS), pon. 15.00–18.00.
Po wcześniejszejrejestracji:
604 433 803.Wizyty domowe.

STOMATOLOG

• GALLUS stomatologia
Świadczymy pełen zakres usług stomatologicznych. Zapraszamy od pon. do pt. od 9.00 - 20.00
Wołów ul. Trzebnicka 20/4
(Przychodnia Gemini-med)
www.gallus-stomatologia.pl
Rejestracja: 730 444 646

• Stomatologia dla Rodziny
Kompleksowe leczenie stomatologiczne, nowoczesne materiały, radiowizjografia, RTG, chirurgia, protetyka.
Oborniki Śl., ul. Łokietka 22
Rejestracja: 71 310 26 12

UROLOG

• Aleksander Biały
Chirurg Specjalista Urolog
Prywatny Gabinet Urologiczny, USG,
Wołów ul. Piłsudskiego pok.115 (przychodnia rejonowa)
Środa 15:00-18:00
tel. 601206357, (71) 389 26 62

ORTOPEDA

• Waldemar Olszowiec,
specjalista ortopeda, specjalista chirurgii urazowej. NZOZ, ul. Zwycięstwa 9/2, Brzeg Dolny. Przyjmuje: poniedziałek: 15.00–18.00. Leczenie zachowawcze i operacyjne schorzeń narządu ruchu,
tel. 71 319 07 66.

eprasa.pl 57de0cf050

Vitro
PGW™ Pittsburgh Glass Works

Firma PGW w Komornikach k. Środy Śląskiej
poszukuje osób do pracy
na stanowiska:

- OPERATOR PRODUKCJI
- MAGAZYNIER – OPERATOR WÓZKA WIDŁOWEGO

OFERUJEMY:

- Bezpłatny transport dla pracowników
- Dofinansowanie do posiłków
- Praca w systemie 12h - cztery brygady

NOWE WYŻSZE STAWKI!

Aplikować należy na adres mailowy:
rekrutacja@vitro.com
Więcej informacji pod telefonem 71 771 9889

REKLAMA

KTO TY JESTEŚ?

WYSTAWA DLA DZIECI
30.05-06.06
2019 R.

SALA KAMERALNA
WOŁOWSKIEGO
OŚRODKA KULTURY

WOK

REKLAMA

DZIEŃ DZIECKA
01.06.2019 r.

Ruski Plac
Star godz. 14:00

ANIMACJE
WARSZTATY
DMUCHAŃCE
SPORTOWE ROZGRYWKI
MALA GASTRONOMIA

WOK
Dzień dziecka Wołów
OSiR WOŁÓW

REKLAMA

eprasa.pl 57de0cf050