24. PLEBISCYT TWÓJ GŁOS
SPORTOWIEC I TRENER ROKU 2024 ZAGŁOSUJ!

Nr 5 (1095)
4 lutego 2025 r., rok XXVI
ISSN 1641-7038
nr indeksu 27805X
cena 4,00 zł (VAT 5%)
www.twojglos.pl
Jesteśmy na Facebooku
TWÓJ GŁOS - gazeta powiatu ryckiego
9 771641 703001 05
Numer w sprzedaży do 10 lutego 2025 r.

TWÓJ Głos

100% lokalnych informacji!

GAZETA POWIATU RYCKIEGO

25 lat

Dwieście lat, pani Barbaro!

Mieszkanka Dęblina, Barbara Deska, świętowała swoje 100. urodziny

STR. 4

Historia jednej sukienki

STR. 9

SPRAWCA ŚMIERTELNEGO WYPADKU ZA KRATAMI

27-letni kierowca usłyszał zarzut spowodowania wypadku ze skutkiem śmiertelnym będąc w stanie nietrzeźwości oraz kierowania samochodem w stanie nietrzeźwym. Przyznał się, ale odmówił składania wyjaśnień

STR. 3

W NUMERZE:

ROZMOWA
-Szpital się bilansuje, o ile NFZ wypłaca środki za nadwykonania - mówi starosta Dariusz Szczygielski STR. 2

RYKI
Czad znów dał o sobie znać. Niebezpieczną sytuację przeżyło małżeństwo mieszkające przy ulicy Kościuszki STR. 4

POWIAT
Mieszkaniec postanowił zainwestować swoje oszczędności w kryptowaluty. Niestety, przedsięwzięcie okazało się oszustwem i stracił pieniądze STR. 6

GM. RYKI
OSP w Sędowicach wzbogaciła się o nowy wóz bojowy. Zanim jednak scania trafiła do garażu, konieczne było przełożenie kierownicy z prawej na lewą stronę STR. 7

GM. KŁOCZEW
To już 30 lat, odkąd KOK w Kłoczewie po raz pierwszy zorganizował Przegląd Kolęd i Pastorałek STR. 12

Nawrocki w Rykach

W ubiegłym tygodniu kandydat popierany przez Prawo i Sprawiedliwość odwiedził Lubelszczyznę. Jednym z przystanków na trasie jego kampanii były Ryki

STR. 5

Niższe podatki przynoszą efekt

Władze Dęblina dotrzymały słowa i wprowadziły nowe, korzystniejsze stawki lokalnych podatków i opłat

STR. 6

Reklama
DACH STYL
MATERIAŁY BUDOWLANE
UWAGA!!! NOWY ADRES:
Ryki, ul. Lubelska 24
więcej na stronie 17

Minimalny, ale rekord

Po podliczeniu środków zebranych przez trzy sztaby w Rykach, Dęblinie i Stężycy okazało się, że do puszek Wielkiej Orkiestry Świątecznej Pomocy na terenie powiatu ryckiego trafiło 104,1 tys. zł, czyli o 6 tysięcy złotych więcej niż w ubiegłym roku

26 stycznia w całej Polsce po raz 33. rozbrzmiały dźwięki WOŚP. Jak co roku, mieszkańcy powiatu ryckiego przyłączyli się do akcji. Wolontariusze ze sztabów w Rykach, Dęblinie i Stężycy zbierali datki na rzecz dziecięcych oddziałów onkologii i hematologii. Pieniądze trafiały do puszek zarówno podczas zbiórki ulicznej, jak i w trakcie koncertów połączonych z licytacjami różnych gadżetów.

Wyniki zbiórki:

- Ryki - 55,2 tys. zł, o 1,3 tys. zł mniej niż rok temu.
- Dęblin - 24,4 tys. zł, również mniej niż w ubiegłym roku, gdy udało się zebrać 27 tys. zł.
- Stężyca - 24,5 tys. zł, wzrost w porównaniu do zeszłorocznej kwoty 20 tys. zł.

zj

Mali, trochę więksi i dorośli przyłączyli się do akcji Jurka Owsiaka, by wesprzeć szczytny cel (fot. FB PZW Czysta Woda Ryki)

Kłoczew pamięta

W holu Urzędu Gminy w Kłoczewie można obejrzeć wystawę „Zagłada Żydów europejskich"

27 stycznia obchodzony jest Międzynarodowy Dzień Pamięci o Ofiarach Holokaustu, ustanowiony przez Zgromadzenie Ogólne ONZ w 2005 roku. Data ta upamiętnia 80. rocznicę wyzwolenia obozu Auschwitz-Birkenau - symbolu tragedii milionów Żydów pomordowanych podczas II wojny światowej. Obchody tego dnia odbywają się na całym świecie, również w gminie Kłoczew.

W ramach tegorocznych obchodów w holu urzędu przygotowano wystawę, która przybliża historię zagłady. W piątek odbyła się również prelekcja pt. „Tragedia ofiar przestrogą przed nieludzkim systemem totalitarnych dyktatur", prowadzona przez Kingę Żelazko z Oddziału IPN w Lublinie.

SZPITAL SIĘ BILANSUJE, O ILE NFZ WYPŁACA ŚRODKI ZA NADWYKONANIA

Szpital w Rykach przeszedł metamorfozę - od skraju upadku do nowoczesnej placówki medycznej, która rocznie obsługuje ponad 34 tysiące pacjentów. O wyzwaniach, sukcesach i planach na przyszłość rozmawiamy z Dariuszem Szczygielskim, starostą ryckim

Panie Starosto, mija kilka lat od momentu, kiedy rycki szpital znajdował się na skraju upadku. Dziś jest to prężnie działająca placówka. Co zmieniło się przez te lata?

Pięć lat temu szpital w Rykach praktycznie przestał istnieć. Od tamtego czasu zrobiliśmy ogromny postęp. Zaczynaliśmy od podstaw - najpierw uruchomiliśmy oddział wewnętrzny i izbę przyjęć. Oddział wewnętrzny miał zaledwie 15 łóżek, ale dzięki determinacji udowodniliśmy Narodowemu Funduszowi Zdrowia, że funkcjonowanie tej placówki jest zasadne. Obecnie w szpitalu jest ponad 70 łóżek.

Największym wyzwaniem było przekonanie kadry do powrotu. Po rocznej przerwie lekarze, pielęgniarki i opiekunki znaleźli zatrudnienie w innych placówkach. Potrzebowaliśmy czasu, rozmów i zachęt, by odzyskać ich zaufanie. Równie wymagający był proces zdobywania kontraktów i ich sukcesywnego zwiększania.

Z jakimi problemami musieliście się zmierzyć na początku?

Najtrudniejsza była modernizacja przestarzałej infrastruktury. Musieliśmy dostosować budynek do obowiązujących norm i przepisów. Ogromne znaczenie miało wsparcie lokalnej społeczności - mieszkańcy i lokalne firmy angażowali się w zbiórki na remonty. Choć środki te nie mogły pokryć wszystkich potrzeb, ich zaangażowanie pokazało, że szpital jest ważny dla lokalnej społeczności.

Poważnym problemem był także brak sprzętu medycznego. Wyposażenie placówki sukcesywnie uzupełniamy, by podnieść standard usług.

Jakie są efekty tych działań?

Liczby mówią same za siebie. W 2019 roku, od października, szpital obsłużył 2868 pacjentów. W 2020 roku liczba ta wzrosła do 16 492, a w 2023 roku osiągnęła 32 451. W 2024 roku przekroczyliśmy już 34 tysiące pacjentów.

Od 2019 roku wykonaliśmy prawie 18 tysięcy badań tomografii komputerowej, a od 2023 roku wprowadziliśmy rezonans magnetyczny, z którego skorzystało już prawie 7 tysięcy osób. To dowód na to, jak bardzo ta placówka jest potrzebna mieszkańcom powiatu.

Jakie inwestycje udało się zrealizować?

Przeznaczyliśmy ponad 35 milionów złotych na modernizację i wyposażenie szpitala. Dzięki temu mamy nowoczesny rezonans magnetyczny, USG do kompleksowych badań piersi oraz dobrze wyposażony oddział paliatywny. Współpracujemy także z Uniwersytetem Medycznym w Lublinie i PSK4, co umożliwia transfer pacjentów wymagających specjalistycznej opieki.

Warto wspomnieć o Powiatowym Zespole do Spraw Orzekania o Niepełnosprawności, który od czerwca 2023 roku ma swoją siedzibę w szpitalu. Do tej pory wydano ponad 2,5 tysiąca orzeczeń o niepełnosprawności.

A jak wygląda sytuacja finansowa szpitala?

Niedoszacowanie procedur medycznych przez NFZ to jeden z największych problemów finansowych, z jakimi boryka się szpital. Koszty bieżących świadczeń medycznych znacznie przewyższają środki przekazywane przez Narodowy Fundusz Zdrowia. Bardzo dużym obciążeniem są rosnące wynagrodzenia personelu, których wzrost nie idzie w parze z wartością kontraktu.

Placówka wykonuje wiele świadczeń ponad przyznany limit, ponieważ takie są potrzeby pacjentów. Dotyczy to między innymi diagnostyki obrazowej - badań tomograficznych i rezonansu magnetycznego, ale także innych procedur. Niestety, NFZ nie pokrywa kosztów świadczeń realizowanych ponad limit. Obecnie niezapłacone nadwykonania wynoszą 3 115 000 złotych, a ich uregulowanie pozwoliłoby na pełne zbilansowanie placówki.

Fakt, że NFZ nie reguluje nadwykonań, sprawia, że powiat musi poniekąd kredytować Fundusz, co znacząco obciąża budżet. Mimo to, zarówno kierownictwo szpitala, jak i zarząd oraz rada powiatu, podejmują wszelkie możliwe działania, aby pacjenci mieli zapewnioną ciągłość i jakość opieki medycznej.

Obecnie szpital bilansuje się, o ile NFZ wypłaca środki za nadwykonania w terminie. Na przestrzeni lat kontrakt z NFZ wzrósł z 3 milionów do 30 milionów złotych rocznie, co stanowi ogromny sukces.

Jakie są plany na przyszłość?

Planujemy rozwój oddziału paliatywnego oraz budowę nowego pawilonu. Wciąż liczymy na programy finansowe, które pomogą zrealizować te inwestycje.

Chcemy także rozszerzyć ofertę oddziałów, w tym chirurgię jednego dnia oraz zabiegi ortopedyczne i ginekologiczne. Ważne jest dla nas utrzymanie wysokiego standardu opieki i dalsza współpraca z regionalnymi instytucjami medycznymi.

Wspomniał Pan o chirurgii jednego dnia. Jakie są obecne wyzwania związane z tym oddziałem?

Chirurgia jednego dnia to bardzo ważny obszar, zwłaszcza dla pacjentów onkologicznych. Wykonujemy tam zabiegi, takie jak leczenie odleżyn czy wszczepianie portów. Niestety, obecny kontrakt na ten oddział wynosi jedynie 20 tysięcy złotych miesięcznie, co możemy wypracować w zaledwie jeden dzień.

Zabiegamy o zwiększenie kontraktu, by w pełni wykorzystać potencjał nowoczesnego bloku operacyjnego i doskonale wykwalifikowaną kadrę.

Jakie znaczenie ma rozwój szpitala dla mieszkańców powiatu ryckiego?

Modernizacja naszej placówki to inwestycja w zdrowie i jakość życia mieszkańców. Każda podejmowana decyzja, czy to związana z zakupem sprzętu, czy pozyskiwaniem funduszy, ma na celu podniesienie standardów opieki medycznej. To nasz wspólny szpital i chcemy, aby mieszkańcy czuli się w nim bezpiecznie i komfortowo.

Korzystając z okazji chciałbym podziękować za wsparcie i zaangażowanie w rozwój naszego szpitala. Mogę zapewnić, że zarząd powiatu dołoży wszelkich starań, aby utrzymać wysoki standard świadczonych usług.

Rozmawiał Łukasz Prusak

TWÓJ Głos GAZETA POWIATU RYCKIEGO

REDAGUJE ZESPÓŁ:
Michał Gawryołek - red. naczelny, sekretarz redakcji, tel. 505 049 181, e-mail: michal@twojglos.pl
Zbigniew Jończyk - z-ca red. naczelnego, tel. 505 049 182, e-mail: jon.tg@op.pl
Tomasz Kępka - tel. 511 192 743, e-mail: tomaszkepka@twojglos.pl
Mariusz Nastalski - sport, tel. 502 443 010, e-mail: sport@twojglos.pl
DZIAŁ REKLAMY: tel. 503 993 383, e-mail: reklama@twojglos.pl
WSPÓŁPRACUJĄ: asp. sztab. Agnieszka Marchlak (kronika policyjna), **mł. bryg. Jarosław Lasek** (kronika strażacka)
SKŁAD I ŁAMANIE: Michał Gawryołek, Marcin Sadura
WYDAWCA: Firma Wydawnicza Michał Gawryołek, ul. Szkolna 1, 08-500 Ryki
DRUK: Drukarnia AGORA w Warszawie, nakład 3770 egz.
REDAKCJA: ul. Szkolna 1, 08-500 Ryki, tel. 510 332 855, e-mail: redakcja@twojglos.pl

ADRESY SKRZYNEK KONTAKTOWYCH
RYKI: wejście do redakcji (ul. Szkolna 1); sklep Delikatesy Centrum (ul. Słowackiego 15b); **DĘBLIN:** przed wejściem do biura SHPiU (ul. PCK 4); kiosk na stacji PKP (ul. Dworcowa); kiosk „Andbell" (ul. Niepodległości); **KŁOCZEW:** sklep GS Kłoczew (ul. Długa); **STĘŻYCA:** „APRO" Sklep Spożywczo-Przemysłowy; Sklep Spożywczo-Przemysłowy Anna Celińska; **ULĘŻ:** Sklep Spożywczo-Przemysłowy „Groszek"; **NOWODWÓR:** Sklep Spożywczo-Przemysłowy Szczepan Kałaska; Sklep Spożywczo-Przemysłowy „U Leszka"; **GRABÓW SZLACHECKI:** A&M Sklep Spożywczo-Przemysłowy s.c.

Redakcja zastrzega sobie prawo zmiany tytułów, skracania i redagowania nadesłanych tekstów, nie zwraca materiałów nie zamówionych, nie ponosi odpowiedzialności za treść ogłoszeń, nie publikuje listów anonimowych (autor może sobie zastrzec imię i nazwisko do wiad. red)

Jesteśmy na Facebooku
Twój Głos - gazeta powiatu ryckiego

TURYKI.PL TUDEBLIN.PL

eprasa.pl 58126d5f08

SPRAWCA ŚMIERTELNEGO WYPADKU ZA KRATAMI

27-letni kierowca stracił panowanie nad samochodem, zjechał na zaśnieżone pobocze, pokonał jeszcze kilkadziesiąt metrów, po czym uderzył w znak drogowy, a następnie w drzewo przy ogrodzeniu jednej z posesji

27-letni kierowca usłyszał zarzut spowodowania wypadku ze skutkiem śmiertelnym będąc w stanie nietrzeźwości oraz kierowania samochodem w stanie nietrzeźwym. Przyznał się, ale odmówił składania wyjaśnień

Sąd przychylił się do wniosku prokuratury i zastosował wobec Damiana B. środek zapobiegawczy w postaci tymczasowego aresztowania na 3 miesiące. Do tego czasu 27-latek przebywał w szpitalu, do którego został przewieziony po wypadku. Trafił do aresztu, w którym ma zapewnione dalsze leczenie obrażeń, których doznał na skutek zderzenia samochodu z drzewem.

NIE DAWAŁ OZNAK ŻYCIA

Do tragicznego zdarzenia doszło na drodze powiatowej 15 stycznia w miejscowości Rososz (gmina Ryki). Tuż przed wjazdem do wsi znajduje się ostry zakręt, który wymaga szczególnej ostrożności, niezależnie od panujących warunków atmosferycznych. Podczas jego pokonywania, niedaleko pierwszych zabudowań 27-latek stracił panowanie nad samochodem. Zjechał na zaśnieżone pobocze, pokonał jeszcze kilkadziesiąt metrów, po czym uderzył w znak drogowy, a następnie w drzewo przy ogrodzeniu jednej z posesji. Choć jezdnia była mokra, nie była oblodzona. Na miejsce natychmiast skierowano ratowników medycznych oraz straż pożarną i policję. Wstępnie ustalono, że mieszkaniec Ryk, kierując osobową kią, na łuku drogi w terenie zabudowanym nie dostosował prędkości do panujących warunków. Z rozbitej osobówki kierowca sam się wydostał, ale nie jechał sam. Na fotelu pasażera siedział 19-letni Mateusz. Nie dawał oznak życia. Świadkowie, którzy pierwsi natrafili na wypadek, zaczęli go reanimować. Później akcję przejęli ratownicy medyczni. Niestety lekarz stwierdził zgon na miejscu, a ranny kierowca został przewieziony do szpitala.

NIE MNIEJ NIŻ 5 LAT WIĘZIENIA

Szokujące okazały się kolejne ustalenia śledczych. Badania wykazały, że kierowca kii był nietrzeźwy - miał blisko promil alkoholu w organizmie. Na tym jednak nie koniec. Policjanci ustalili, że 27-latek w ogóle nie powinien siadać za kierownicę, ponieważ nie posiadał prawa jazdy.

- *Przeprowadzono czynności wyjaśniające w sprawie wykroczenia polegającego na kierowaniu pojazdem bez wymaganych uprawnień. Zakończyły się one skierowaniem wniosku o ukaranie do Sądu Rejonowego w Rykach* - informuje asp. Łukasz Filipek, rzecznik prasowy KPP Ryki.

Za jazdę bez prawa jazdy grozi kara finansowa w wysokości od 1500 do 30 000 zł. Jednak to nie jedyne konsekwencje, jakie poniesie 27-letni kierowca. Damian B. usłyszał dwa zarzuty: spowodowania wypadku ze skutkiem śmiertelnym będąc w stanie nietrzeźwości oraz prowadzenia pojazdu pod wpływem alkoholu. Przyznał się do winy, ale skorzystał z prawa do odmowy składania wyjaśnień.

Za pierwszy z czynów grozi nie mniej niż 5 lat, jeżeli następstwem czynu jest śmierć człowieka, do dwukrotności górnej granicy ustawowego zagrożenia w przypadku katastrofy, a 20 lat pozbawienia wolności w przypadku wypadku. Z kolei jazda w stanie nietrzeźwości grozi pozbawieniem wolności do 3 lat.

Prokuratura gromadzi dowody. - *Czekamy na opinie zlecone biegłym. Po zebraniu wszystkich materiałów m.in. z zakładu medycyny sądowej, będą podstawy do analizy całościowego materiału dowodowego i wtedy prokurator podejmie decyzję o skierowaniu do sądu aktu oskarżenia* - oznajmia Ziemowit Sułek, prokurator rejonowy w Rykach.

Kierowca toyoty trafił do szpitala

GRABÓW SZLACHECKI W czwartek po godzinie 16:00 doszło do wypadku na skrzyżowaniu drogi prowadzącej do Nowodworu. - Ze wstępnych ustaleń wynika, że 58-letnia kierująca fordem nie ustąpiła pierwszeństwa przejazdu prawidłowo jadącemu 40-letniemu kierowcy toyoty, co doprowadziło do zderzenia pojazdów - informuje asp. Łukasz Filipek, rzecznik prasowy KPP Ryki. Na miejsce natychmiast skierowano służby ratunkowe. Kierowca toyoty został przetransportowany do szpitala. Strażacy zabezpieczyli teren wypadku oraz pomagali w usuwaniu jego skutków. Policja prowadzi czynności wyjaśniające okoliczności zdarzenia i apeluje do kierowców o zachowanie ostrożności oraz przestrzeganie przepisów ruchu drogowego. To nie pierwszy wypadek w tym miejscu - ponownie przyczyną była nieuwaga kierowców wyjeżdżających z drogi podporządkowanej i nieustąpienie pierwszeństwa (fot. KPP Ryki)

eprasa.pl 58126d5f08

Poszukiwany za zdjęcia pornograficzne z udziałem małoletniej

Funkcjonariusze Wydziału Poszukiwań i Identyfikacji Osób Komendy Wojewódzkiej Policji w Lublinie poszukują 43-letniego Przemysława Piskora, który ostatni adres zameldowania miał w Dęblinie

Policja nie wyklucza, że mężczyzna może ukrywać się na terenie powiatu garwolińskiego, gdzie się urodził. Sąd Rejonowy w Rykach wystawił za nim list gończy. Przemysław Piskor ukrywa się od marca 2024 r. Poszukiwany jest za gromadzenie, posiadanie, przetwarzanie zdjęć o treści pornograficznej małoletniej poniżej lat 15. Za to przestępstwo został skazany na karę 2 lat pozbawienia wolności.

Osoby posiadające jakiekolwiek informacje o poszukiwanym lub o miejscu jego pobytu proszone są o kontakt z Wydziałem Poszukiwań i Identyfikacji Osób Komendy Wojewódzkiej Policji w Lublinie pod nr tel. 798 003 676 lub z najbliższą jednostką Policji albo pod numerem alarmowym 112. Policja zapewnia anonimowość.

Przemysław Piskor ma 43 lata. Policja nie wyklucza, że może ukrywać się na terenie powiatu garwolińskiego

Imię ojca: **Jan**
Imię matki: **Zofia**
Nazwisko panieńskie matki: **Pawlikowska**
Płeć: **mężczyzna**
Miejsce urodzenia: **Garwolin**
Data urodzenia: **1982-02-20**
Pseudonim: **-**
Ostatnie miejsce zameldowania: **Dęblin, Staszica 7/7**
Obywatelstwo: **polskie**

Ukradł spirytus, wypił i wsiadł na rower

Kilka dni temu policja otrzymała zgłoszenie o kradzieży w jednym ze sklepów w Kłoczewie. Łupem złodzieja padła butelka spirytusu. Sprawca wybiegł ze sklepu i uciekł w pobliskie zarośla

Do zdarzenia doszło w sobotni poranek. Dyżurny ryckiej komendy skierował na miejsce dzielnicowego oraz policjanta z zespół patrolowo-interwencyjnego. Funkcjonariusze rozpoczęli poszukiwania sprawcy i szybko natrafili na jego trop.

Patrolując ulice Kłoczewa zauważyli mężczyznę odpowiadającego rysopisowi podanemu przez ekspedientkę. Jechał rowerem po chodniku, jednocześnie rozmawiając przez telefon. Mundurowi zatrzymali go do kontroli. „Policyjny nos" ich nie zwiódł.

- *Przy 33-letnim mieszkańcu powiatu ryckiego policjanci znaleźli skradzioną butelkę spirytusu, która była już częściowo opróżniona* - informuje asp. Łukasz Filipek, rzecznik prasowy KPP Ryki.

Jak się okazało, brakująca część alkoholu nie przepadła bez śladu - znajdowała się już w organizmie sprawcy. Funkcjonariusze wyczuli od niego silną woń alkoholu, a badanie alkomatem wykazało blisko pół promila.

33-latek nie uniknie konsekwencji. Za jazdę rowerem w stanie po użyciu alkoholu, poruszanie się po chodniku oraz rozmowę przez telefon podczas jazdy został ukarany mandatami na łączną kwotę 1600 zł. Na tym jednak jego problemy się nie kończą - za kradzież spirytusu odpowie przed sądem. Grozi mu grzywna, ograniczenie wolności, a nawet kara więzienia.

Masz Temat?
Zadzwoń
505 055 182

DWIEŚCIE LAT, PANI BARBARO!

Uśmiech i życzliwość towarzyszą jej na co dzień - być może to właśnie sekret długowieczności. Mieszkanka Dęblina, Barbara Deska, świętowała swoje 100. urodziny w gronie najbliższych

Pani Barbara urodziła się w Warszawie, ale od ponad 70 lat jest mieszkanką Dęblina (fot. Sylwia Wrzosek)

Podczas setnych urodzin Barbary Deski towarzyszyli jej najbliżsi oraz przedstawiciele lokalnych władz. Jubilatka, mimo swego wieku, wciąż czuje się dobrze. Interesuje się bieżącymi sprawami i lubi opowieści o tym, co aktualnie dzieje się w Polsce i na świecie (fot. Sylwia Wrzosek)

Dla rodziny jubilatki były to wyjątkowe, pełne wzruszeń chwile. Dzieci, wnuki i prawnuki spotkali się z seniorką w restauracji „Wyspa Wisła" w Stężycy, aby wspólnie celebrować ten jubileusz.

Gratulacje złożyli także przedstawiciele władz: burmistrz Dęblina Roman Bytniewski, wiceprzewodniczący rady miejskiej Kamil Kopeć, kierownik biura terenowego ZUS w Rykach Monika Grula, dyrektor Ośrodka Pomocy Społecznej w Dęblinie Aneta Sztobryn oraz kierownik urzędu stanu cywilnego Małgorzata Zamojska.

Jubilatka otrzymała bukiet kwiatów, pamiątkowy upominek oraz list z gratulacjami i życzeniami od premiera Donalda Tuska.

NA ROBOTACH W HANOWERZE

Barbara Deska urodziła się 25 stycznia 1925 roku w Warszawie jako córka Joanny i Władysława Czarneckich. Wkrótce po jej narodzinach rodzina przeniosła się do Legionowa, gdzie mieszkała do wybuchu wojny.

W czasie okupacji młoda Barbara podjęła się szmuglowania żywności przez granicę oddzielającą Generalną Gubernię od Rzeszy Niemieckiej. Każdy wypad był ryzykowny, a spotkanie z patrolem mogło skończyć się tragicznie. Jednak młodzież miała swoje sposoby.

- *Wypuszczaliśmy kogoś na tzw. wabia. Zwykle to byłam ja. Gdy zobaczyłam Niemców, miałam zakaszleć albo dać inny sygnał. Wtedy koledzy nie szli dalej, skręcali w bok lub czekali. Mnie łapali, zabierali to, co niosłam* - zwykle rąbankę - *ale oni byli ocaleni* - wspomina seniorka.

Rodzinny dom był dla niej oparciem, ale wkrótce i on przestał być bezpieczny. Jesienią 1944 roku, po upadku Powstania Warszawskiego, Niemcy rozpoczęli wysiedlenia ludności.

- *Uformowali nas w pieszą kolumnę, a następnie poddali segregacji. Tata nie pozwolił, by mnie od niego oddzielono, i razem zostaliśmy wysłani na przymusowe roboty do Hanoweru. Jeden z tamtejszych bauerów zgodził się przyjąć mnie do kuchni. Na drugi dzień tato bez pytania zaprowadził mnie do kucharek. Powiedział nawet jednej z nich, że o mojej pracy zdecydował lagerführer* - opowiada jubilatka.

Życie w drewnianych barakach trwało prawie do końca wojny. Wyzwolenie przyszło wraz z wojskami amerykańskimi. Gdy więźniowie odzyskali wolność, pani Barbara wraz z ojcem postanowiła wrócić do Polski. Dotarli do Legionowa, lecz ich rodzinny dom już nie istniał. Przez krótki czas zamieszkali u krewnych na Żeraniu, a następnie przenieśli się do Białogardu na Pomorzu.

W DOMU SIĘ NIE NARZEKAŁO

Odnalezienie się w nowej rzeczywistości nie było dla pani Barbary trudne, a dużą rolę odegrał w tym mąż siostry pani Barbary - kolejarz. To właśnie kolej miała wkrótce odmienić losy jubilatki. Na dworcu w Białogardzie poznała dyżurnego ruchu Kazimierza Deskę, który wkrótce został jej mężem. Kazimierz nie trafił na Pomorze przypadkowo - w czasie wojny służył w Armii Krajowej, w oddziałach „Zagona" i „Orlika". Po wojnie, zmuszony do ukrywania się, wybrał Ziemie Odzyskane.

Po ślubie młode małżeństwo osiedliło się w Białogardzie, gdzie na świat przyszła ich córka Joanna. Jednak w 1953 roku podjęli decyzję o przeprowadzce do Dęblina, gdzie zamieszkali na stałe.

Obecnie pani Barbara pozostaje pod troskliwą opieką swoich dzieci - Joanny i Waldemara. Mimo ukończonych 100 lat czuje się dobrze, porusza się o własnych siłach, a jej jedyną większą dolegliwością jest osłabiony słuch. Jak u wielu seniorów, zdarzają się jej również drobne problemy z pamięcią.

- *Mama doskonale pamięta wydarzenia z dzieciństwa, ale to, co działo się wczoraj, bywa już mniej oczywiste* - mówi jej córka, Joanna Stecyna.

Jubilatka doczekała się dwójki dzieci, czworga wnucząt i siedmiorga prawnucząt. Choć nie posiada konkretnego przepisu na długowieczność, jej córka zastanawia się, czy to kwestia genów - siostra pani Barbary zmarła zaledwie kilka dni przed swoimi setnymi urodzinami.

Jednak z obserwacji seniorki można wysnuć pewne wnioski dotyczące sposobu na długie życie. - *Mama zawsze była aktywna, nawet teraz chętnie wychodzi na świeże powietrze. W naszej rodzinie nie było też zwyczaju narzekania ani rozmów o problemach czy chorobach. Zawsze dominował uśmiech i dobre słowo. Myślę, że to również ma duże znaczenie* - podkreśla córka jubilatki.

Tomasz Kępka

Nieznana substancja w kanalizacji

RYKI Kilka dni temu strażacy zostali wezwani na ulicę Kościuszki. Na miejscu strażacy zastali patrol policji oraz mieszkańców zgromadzonych przed jednym z mieszkań bloku. Wewnątrz lokalu wyczuwalna była intensywna woń substancji przypominającej rozpuszczalnik chemiczny. Działania ratowników skupiły się na zabezpieczeniu miejsca zdarzenia oraz sprawdzeniu całego budynku przy użyciu detektora wielogazowego, aby wykryć ewentualne zagrożenie ze strony niebezpiecznych substancji. Pomiar nie wykazał obecności szkodliwych gazów. Następnie otwarto okna w mieszkaniach. Akcja trwała do momentu całkowitego ustąpienia charakterystycznej woni rozpuszczalnika.

Czad znów dał o sobie znać

Tlenek węgla powstaje w wyniku niepełnego spalania gazu, paliw płynnych i stałych. Dochodzi do tego, gdy w pomieszczeniu brakuje odpowiedniej ilości tlenu, niezbędnej do całkowitego spalania

Rzecznik ryckiej straży pożarnej zachęca do wyposażenia mieszkania w czujnik tlenku węgla. - Wykrywa już minimalne, a nadal bezpieczne dla życia stężenie tlenku węgla w powietrzu i natychmiast to sygnalizuje. Włącza się głośny alarm i miga czerwona dioda - mówi mł. bryg. Jarosław Lasek

Niebezpieczną sytuację przeżyło małżeństwo z Ryk, mieszkające przy ulicy Kościuszki. Służby ratunkowe zostały wezwane do podejrzenia zatrucia tlenkiem węgla. Na miejscu interweniowali ratownicy medyczni i strażacy. Pierwszy odczyt, wykonany miernikiem przez ratownika, wskazywał 200 ppm tlenku węgla, co oznaczało poważne zagrożenie.

Kobieta z objawami zatrucia znajdowała się w łazience. Ratownicy ewakuowali ją oraz jej męża w bezpieczne miejsce, a w mieszkaniu natychmiast otwarto wszystkie okna.

- *Nasze działania polegały na zabezpieczeniu miejsca zdarzenia, a następnie sprawdzeniu wszystkich pomieszczeń pod kątem obecności tlenku węgla. Miernik wykazał śladowe ilości CO. Po kolejnym wietrzeniu i ponownym badaniu stężenie gazu spadło do zera* - informuje mł. bryg. Jarosław Lasek, rzecznik prasowy KP PSP w Rykach.

CICHY ZABÓJCA

Tym razem wszystko skończyło się szczęśliwie, ale sytuacja mogła mieć tragiczne konsekwencje. Czad to niezwykle niebezpieczny gaz, ponieważ jest bezwonny, bezbarwny i pozbawiony smaku, przez co człowiek nie jest w stanie go wyczuć. Blokuje dopływ tlenu do organizmu, gdyż znacznie łatwiej niż tlen wiąże się z hemoglobiną. W efekcie dochodzi do niedotlenienia tkanek, co w wielu przypadkach prowadzi do śmierci.

Zagrożenie zatruciami tlenkiem węgla wzrasta w sezonie jesienno-zimowym, gdy rozpoczyna się ogrzewanie domów i mieszkań. Najczęstsze przyczyny zatrucia czadem to: wadliwe lub niesprawne urządzenia grzewcze; niewłaściwa eksploatacja urządzeń grzewczych; niesprawne przewody kominowe w budynkach; niedrożna wentylacja pomieszczeń; pożary.

- *Nie należy używać uszkodzonych instalacji i urządzeń grzewczych zarówno elektrycznych, gazowych, jak również na paliwo stałe. Trzeba wykonywać okresowe czyszczenie kanałów kominowych i wentylacyjnych - zaniedbania tych czynności często są przyczyną pożarów oraz śmiertelnych zatruć tlenkiem węgla* - przestrzega rzecznik ryckiej straży.

Warto pomyśleć też o zakupie czujnika tlenku węgla. To niewielkie i niedrogie urządzenie może uratować życie. Wykrywa już minimalne, a nadal bezpieczne dla życia stężenie tlenku węgla w powietrzu i natychmiast to sygnalizuje. Włącza się głośny alarm i miga czerwona dioda.

epraca.pl 581200505

KAROL NAWROCKI W RYKACH: TU JEST POLSKA

- Jeśli chcemy Polski wielkiej, to nie możemy mieć wątpliwości. Musimy razem iść do boju 18 maja i wygrać te wybory. O to Was proszę - mówił do zgromadzonych w Hali Sportowej w Rykach dr Karol Nawrocki, obywatelski kandydat na prezydenta RP

- Jesteśmy wspaniałym i dumnym narodem z ponad 1000-letnią historią. Narodem, który zasłużył się Europie i światu - przemawiał Karol Nawrocki. - Moja prezydentura ma być odrzuceniem genu postkolonializmu, który toczył nas przez tyle lat. Musimy w końcu w siebie uwierzyć jako wspólnota narodowa i to nas zaprowadzi do pięknej polskiej przyszłości - zachęcał kandydat na prezydenta RP

W ubiegłym tygodniu kandydat popierany przez Prawo i Sprawiedliwość odwiedził Lubelszczyznę. Jednym z przystanków na trasie jego kampanii były Ryki, gdzie wieczorne spotkanie zgromadziło tłumy mieszkańców. Hala Sportowa wypełniła się po brzegi. Kandydata witały okrzyki: „Karol, Karol, Karol" i biało-czerwone flagi.

Podczas spotkania Karol Nawrocki przedstawił swoją wizję Polski przyszłości. Zanim jednak nakreślił swoje plany, zwrócił się z podziękowaniami do mieszkańców powiatu ryckiego za ich wkład w odbudowę miejscowego szpitala powiatowego na przełomie lat 2018 - 2019. - *Daliście sygnał, że Polska obywatelska istnieje i jesteście gotowi dla niej pracować. Mówię to jako obywatelski kandydat na urząd prezydenta Rzeczpospolitej Polskiej. Wysłaliście jasny sygnał - Polska obywatelska jest i ma się dobrze, bo zobaczyłem i doświadczyłem tego w Rykach. Dziękuję!* - przemawiał Nawrocki.

Podczas spotkania nie zabrakło przemówień, były też pytania z sali, a na zakończenie wszyscy mogli zrobić sobie zdjęcie z Karolem Nawrockim, obywatelskim kandydatem na prezydenta RP

- Wysłaliście jasny sygnał, że Polska obywatelska jest i ma się dobrze, bo zobaczyłem i doświadczyłem tego w Rykach - mówił Karol Nawrocki do mieszkańców powiatu ryckiego

PAKIET NAJNIŻSZYCH CEN

Dalej w swoim wystąpieniu kandydat mówił o tym, czym zajmie się w pierwszej kolejności, jeżeli wygra wybory. - *Przygotowałem pakiet najniższych cen, żeby pobudzić polską gospodarkę, dać ulgę gospodarstwom domowym i jeszcze raz wykorzystać ten wielki potencjał małych i średnich przedsiębiorstw, które budują PKB Polski po roku 1989* - mówił Karol Nawrocki. - *Gdzie są nasze pieniądze? Nikt nie potrafi odpowiedzieć na to pytanie. Nie wiem, czym zajmuje się dzisiaj władza, ale jestem tu po to, żeby wam powiedzieć, że zmienię to, jako prezydent RP i nie pozwolę, by zły układ, który nie radzi sobie z rządzeniem, się domknął i dlatego proszę państwa o głosy* - zaapelował.

SILNA I BEZPIECZNA POLSKA

Będąc blisko Dęblina, Karol Nawrocki mówił też o wojsku i obronności. - *Rozwój polskich sił zbrojnych jest naszym wspólnym, wielkim zobowiązaniem i jako prezydent RP i przyszły zwierzchnik sił zbrojnych gwarantuję, że dołożę wszelkich starań, aby w Polsce zbudować w końcu co najmniej 300-tysięczną armię, czyli największą armię lądową NATO w Unii Europejskiej. Państwo jest od tego, żebyście byli bezpieczni* - przemawiał.

Mówił też o potrzebie silnej Polski, żeby odpierać wszystkie kryzysy - ekonomiczne, gospodarcze i geopolityczne. - *Z Polską zawsze było tak, że Polska, żeby być, to musiała być wielka, musiała być ambitna, musiała prowadzić zrównoważony rozwój i dzisiaj musimy sprowadzić to do naszego myślenia o Rzeczpospolitej, bo nie ma Polski A, Polski B, Polski lokalnej, powiatowej i Polski centralnej. Jest jedna Polska* - oznajmił kandydat na prezydenta. Wtedy sala zaczęła skandować: „Tu jest Polska!".

Zbigniew Jończyk

Ogień pojawił się o 4 nad ranem

RZYCZYNA Siedem zastępów straży pożarnej interweniowało w ubiegłą niedzielę w związku z groźnym pożarem, który wybuchł na jednej z posesji. Ogień objął aż 70 bel słomy składowanych przy stodole, a następnie rozprzestrzenił się na drewnianą ścianę budynku oraz wiatę, w której znajdowały się dwie kosiarki, skuter i inne narzędzia budowlane. Po przybyciu na miejsce strażacy natychmiast podjęli działania gaśnicze. Ich zadania obejmowały zabezpieczenie terenu, oświetlenie miejsca akcji i podanie dwóch prądów wody na płonące bele. Wkrótce do działań dołączyły kolejne jednostki OSP, które dostarczyły wodę z pobliskiego hydrantu oraz podały dodatkowe dwa prądy wody. Akcja gaśnicza trwała kilka godzin. W działaniach uczestniczyły dwa zastępy z JRG Ryki oraz pięć jednostek OSP: Grabów Szlachecki, Grabów Rycki, Czernic, Kłoczew i Kawęczyn (fot. OSP Grabów Szl.)

Kierowca zasnął i wjechał do rowu

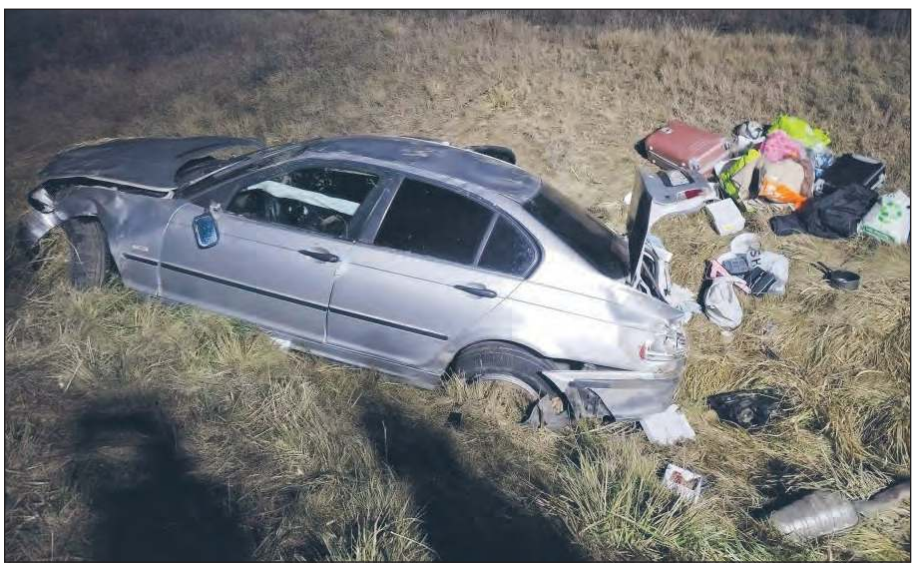

NOWA DĄBIA Zmęczenie było przyczyną groźnie wyglądającego zdarzenia na drodze ekspresowej S17, do którego doszło w ubiegłą niedzielę. Służby ratunkowe zostały wezwane na pomoc tuż po godzinie 5 nad ranem. Na miejscu ratownicy natrafili na rozbity samochód osobowy. Okazało się, że 21-latek, który prowadził BMW, stracił kontrolę nad kierownicą i wypadł z trasy do przydrożnego rowu, co doprowadziło do wywrócenia pojazdu. Autem podróżowały trzy osoby. Wszystkie o własnych siłach wydostały się na zewnątrz. Zespół Ratownictwa Medycznego przebadał osoby biorące udziała w zdarzeniu. Na szczęście nikt nie odniósł obrażeń. Policjanci apelują do kierowców, aby zwracali szczególną uwagę na oznaki zmęczenia w trakcie jazdy, gdyż chwila nieuwagi może mieć poważne konsekwencje (fot. OSP KSRG Ryki)

Zaufał reklamie. Stracił 57 tys. zł

Mieszkaniec powiatu ryckiego postanowił zainwestować swoje oszczędności w kryptowaluty. Niestety, przedsięwzięcie okazało się oszustwem

Wszystko zaczęło się od internetowego ogłoszenia, w którym celebryci zachęcali do szybkiego i łatwego zarobku poprzez inwestycje w kryptowaluty. Mężczyzna kliknął w reklamę i wypełnił formularz zgłoszeniowy. Niedługo potem skontaktowała się z nim osoba przedstawiająca się jako doradca inwestycyjny. W trakcie pierwszej rozmowy nakłoniono go do przekazania za pomocą płatności BLIK kwoty około 900 zł.

Kolejnego dnia, zgodnie z zapowiedzią, zadzwonił „ekspert", z którym zostały uzgodnione szczegóły współpracy. Mieszkaniec powiatu ryckiego zainstalował aplikację AnyDesk i podał kod dostępu do swojego urządzenia. Początkowo inwestycje były lokowane w takie produkty jak kawa, kakao czy sól, a następnie kryptowaluty. W pewnym momencie inwestor postanowił zakończyć współpracę, jednak „ekspert" przekonał go do kolejnych wpłat, obiecując wysokie zyski.

Mężczyzna założył konto wielowalutowe, na które wpłacał swoje oszczędności, mające być inwestowane w kryptowaluty. W pewnym momencie „ekspert" nakłonił go do zakupu akcji na giełdzie, przekonując, że może podwoić swoje pieniądze. Zachęcony wizją zysków, inwestor podał dane do logowania na swoje konto. Wykorzystując uzyskane informacje, oszuści w kilku transakcjach przelali blisko 30 tys. zł na różne rachunki, zapewniając, że środki wkrótce wrócą.

Niedługo potem skontaktował się z nim kolejny oszust, podający się za „głównego analityka". Mężczyzna został poinformowany, że aby wypłacić zysk, konieczne jest „rozliczenie się z Komisją Nadzoru Finansowego" oraz likwidacja lokaty. Mieszkaniec powiatu ryckiego przelał kolejne środki na wskazane konto. Następnego dnia jego rachunek został zablokowany przez bank. Okazało się, że doszło do włamania, a oszuści wypłacili resztę oszczędności. Łączna strata wyniosła 57 tys. zł.

- *Apelujemy o wyjątkową ostrożność w kontaktach z osobami proponującymi szybki zarobek, zwłaszcza w inwestycjach związanych z kryptowalutami. Pod żadnym pozorem nie należy udostępniać swoich danych osobowych, takich jak skan dowodu osobistego, ani instalować aplikacji czy oprogramowania przesłanego przez nieznane osoby* - doradza asp. Łukasz Filipek z ryckiej policji, która teraz próbuje namierzyć oszustów.

NIŻSZE PODATKI PRZYNOSZĄ EFEKT

Władze Dęblina dotrzymały słowa i wprowadziły nowe, korzystniejsze stawki lokalnych podatków i opłat. W wielu przypadkach są one znacznie niższe niż w ubiegłym roku

- Pierwsze efekty naszej decyzji są już widoczne. Firmy wykazują duże zainteresowanie, ponieważ nowe stawki są bardzo konkurencyjne - nie tylko w porównaniu z sąsiednimi gminami, ale także w całym regionie - nie kryje satysfakcji burmistrz Roman Bytniewski

Mimo podwyżek podatków wprowadzonych przez poprzednią władzę, budżet miasta nie odnotował znaczących wpływów. Szczególnie widoczne było to w dochodach z podatków od środków transportowych. Zniechęceni wysokimi opłatami przedsiębiorcy przenosili swoje firmy do innych miejscowości, gdzie polityka podatkowa była bardziej przyjazna.

Burmistrz Roman Bytniewski postanowił zmienić dotychczasowy trend i zamiast dalszego podnoszenia podatków, uznał, że nadszedł czas na ich obniżkę. Jego propozycję poparła rada miejska, a stawki podatkowe spadły nawet o połowę.

Jak wpłynęło to na przedsiębiorców? - *Pierwsze efekty naszej decyzji są już widoczne. Firmy wykazują duże zainteresowanie, ponieważ nowe stawki są bardzo konkurencyjne - nie tylko w porównaniu z sąsiednimi gminami, ale także w całym regionie. Zainteresowanie rejestracją działalności transportowej w Dęblinie jest znaczące, dlatego liczymy, że obniżenie podatków zwiększy wpływy do budżetu miasta* - podkreśla burmistrz Roman Bytniewski.

NAWET O TYSIĄC ZŁ TANIEJ

Zmiany w podatkach dotyczących środków transportu przedstawiają się następująco (wybraliśmy najważniejsze kategorie pojazdów):

Samochody ciężarowe o masie całkowitej 3,5 - 5,5 tony - dotychczasowa stawka wynosiła **718 zł** (dla pojazdów bez normy EURO 5) i **503 zł** (dla pojazdów spełniających co najmniej normę EURO 5). Po zmianach wynosi **359 zł**.

Samochody o masie 5,5 - 9 ton - podatek został obniżony z **1034 zł** (bez EURO 5) i **724 zł** (z EURO 5) do **517 zł**.

Samochody o masie 9 - 12 ton - stawka zmniejszyła się z **1239 zł** (bez EURO 5) i **868 zł** (co najmniej EURO 5) do **620 zł**.

Ciągniki przystosowane do używania z naczepą lub przyczepą o masie 3,5 - 12 ton - dotychczasowy podatek wynosił **1230 zł** (bez EURO 5) i **861 zł** (z EURO 5), po obniżce to **615 zł**.

Przyczepy i naczepy o łącznej masie 7 - 12 ton - stawka została zmniejszona z **492 zł** do **246 zł**.

Autobusy z 22 miejscami siedzącymi - podatek obniżono z **986 zł** (bez EURO 5) i **690 zł** (co najmniej EURO 5) do **493 zł**.

Autobusy o pojemności powyżej 22 miejsc - wcześniejsza stawka wynosiła **2064 zł** (bez EURO 5) i **1446 zł** (co najmniej EURO 5), obecnie to **1032 zł**.

Tomasz Kępka

Pomoc żywnościowa czeka

RYKI Ośrodek Pomocy Społecznej do końca marca br. prowadzi nabór zgłoszeń do pomocy żywnościowej w ramach „Programu Funduszu Europejskiego na Pomoc Żywnościową 2021-2027". Podprogram ten jest współfinansowany z Europejskiego Funduszu Pomocy Najbardziej Potrzebującym.

O wsparcie mogą ubiegać się osoby i rodziny których miesięczny dochód netto nie przekracza: **2.676,50 zł** dla osoby samotnie gospodarującej i **2.180,95 zł** dla osoby w rodzinie.

Warunkiem uzyskania pomocy jest otrzymanie skierowania z OPS w Rykach, które wydawane jest na podstawie oświadczenia o dochodach z miesiąca poprzedzającego złożenie wniosku.

Do wniosku należy dołączyć: oświadczenie o ilości posiadanych hektarów przeliczeniowych, zaświadczenie z zakładu pracy o dochodach, alimenty, decyzję rentową lub odcinek renty, zaświadczenie o rejestracji jako osoba bezrobotna lub pobierająca zasiłek dla bezrobotnych itp., decyzję o pobieraniu świadczenia uzupełniającego dla osoby niezdolnej do samodzielnej egzystencji, inne oświadczenia.

Odeszli od nas

22 stycznia 2025 r. zmarł
Zdzisław SADRZAK
z Kawęczyna
przeżył 92 lata

23 stycznia 2025 r. zmarła
Cecylia LATUSEK
z Drążgowa
przeżyła 93 lata

25 stycznia 2025 r. zmarła
Jadwiga Bożenna CIELOCH
z Ryk
przeżyła 75 lat

25 stycznia 2025 r. zmarła
Helena ŁAZUGA
z Ryk
przeżyła 73 lata

25 stycznia 2025 r. zmarł
Tadeusz PIWOŃSKI
z Budek Rososz
przeżył 76 lat

26 stycznia 2025r. zmarła
Lucyna KOMORNICZAK
z Piotrowic
przeżyła 92 lata

26 stycznia 2025 r. zmarł
Kazimierz POLAK
z parafii Bazanów
przeżył 75 lat

26 stycznia 2025 r. zmarł
Marian NIERUBCA
z Pawłowic
przeżył 94 lata

29 stycznia 2025 r. zmarł
Wiesław MIODUCHOWSKI
z Sobieszyna
przeżył 72 lata

30 stycznia 2025 r. zmarł
Tadeusz BECZEK
z parafii Ryki
przeżył 86 lat

28 stycznia 2025 r. zmarł
Edmund ZARĘBA
z Dęblina
przeżył 78 lat

epra[illegible]l 58[illegible]d5f08

NOWE CACKO DRUHÓW Z SĘDOWIC

Druhowie nie kryją dumy z nowego nabytku. Na zdjęciu Konrad Walaszek, Adrian Stachurski, Michał Fijołek, Wojciech Piszczyński, Mariusz Rybak, Krzysztof Czaplicki, Jacek Fijołek, Łukasz Joński, Krzysztof Szlendak oraz przyszli druhowie 3-letni Krzyś i 6-letni Franek Szlendakowie

OSP w Sędowicach wzbogaciła się o nowy wóz bojowy. Zanim jednak scania trafiła do garażu, konieczne było przełożenie kierownicy z prawej na lewą stronę - dotychczas samochód gasił pożary w Wielkiej Brytanii

Do tej pory jednostka korzystała z ponad 37-letniego Stara 200, który kilkanaście lat temu trafił do OSP Sędowice z jednostki w Rososzy. - *Przez lata służył nam bez większych problemów, ale z biegiem lat wymagał coraz więcej napraw. Ostatnio padła pompa wtryskowa* - mówi Wojciech Piszczyński, prezes OSP Sędowice.

RADA SIĘ ZGODZIŁA A WIEŚ DOŁOŻYŁA

Strażakom nie pozostawało nic innego, jak myśleć o nowym samochodzie. Jak w każdej jednostce marzył im się nowy samochód. - *Jak to się mówi spod igły, ale też zdawaliśmy sobie sprawę z tego, że jesteśmy niewielką jednostką, a nowe wozy strażackie są bardzo drogie i nie stać nas na taki wydatek* - zaznacza prezes.

Dlatego druhowie zaczęli poszukiwania używanego wozu w jak najlepszym stanie, który mógłby służyć przez kolejne kilkanaście lat. Jednak nawet zakup pojazdu z drugiej ręki to spory koszt, dlatego strażacy zwrócili się o wsparcie do burmistrza Ryk.

Bez pomocy samorządu zakup pojazdu byłby niemożliwy, pomimo „zrzutki" całej wsi, bo sołectwo przekazało na ten cel swój fundusz sołecki. Burmistrz poparł wniosek strażaków, który następnie zyskał akceptację rady miejskiej. Ostatecznie gmina przekazała na zakup 220 tys. zł, a dodatkowe 20 tys. zł pochodziło z funduszu sołeckiego.

- *Dziękuję burmistrzowi, radnym oraz mieszkańcom Sędowic* - mówi Wojciech Piszczyński, który pełni nie tylko funkcję prezesa OSP, ale jest także radnym gminnym i wieloletnim sołtysem.

JEST TAKA, O JAKIEJ MARZYLI

Po wielu miesiącach poszukiwań, strażacy z OSP Sędowice w końcu znaleźli wymarzony samochód. Choć zakup nie był prosty, a pojazd wymagał dostosowania. Poszukiwania odpowiedniego samochodu rozpoczęły się od wizyty w Łomży, jednak tamtejszy pojazd okazał się mocno wyeksploatowany. Podobna sytuacja miała miejsce w Toruniu. Przełom nastąpił dopiero w Lublinie, gdzie strażacy natrafili na scanię, która spełniała wszystkie ich oczekiwania.

Auto sprowadziła firma zajmująca się importem wozów pożarniczych. Miało jednak pewien mankament - jak większość pojazdów z Wielkiej Brytanii, posiadało kierownicę po prawej stronie. Początkowo wzbudziło to obawy druhów, jednak szybko znaleziono rozwiązanie.

- *Poprosiliśmy specjalistę od certyfikacji pojazdów o ocenę stanu technicznego. Po dokładnych oględzinach zapewnił nas, że samochód jest w bardzo dobrym stanie, a przekładka kierownicy to żaden problem* - wspomina prezes Piszczyński.

Samochód jest z 2006 roku. - *270 KM, automatyczna skrzynia biegów, dwa szybkie natarcia, maszt oświetleniowy, 1800 litrowy zbiornik na wodę, zbiornik na pianę, obszerna kabina na 6 osób, w której można się nawet przebrać w drodze do zdarzenia* - wylicza pan Wojciech. - *Samochód na nasze potrzeby jest całkowicie wystarczający. Wiele lat na taki czekaliśmy. Jesteśmy bardzo zadowoleni z tego zakupu* - dodaje.

Nowy nabytek chwali też naczelnik i kierowca jednostki. - *Różnica między prowadzeniem starego stara a nowej scani jest ogromna. Teraz możemy dotrzeć na miejsce szybciej, wygodniej, ale przede wszystkim bezpieczniej. Stary wóz potrafił niespodziewanie zgasnąć w trakcie jazdy, co nieraz stanowiło poważny problem. Teraz już nie musimy się tym martwić* - mówi Andrzej Szlendak.

DO KOLEKCJI, ALBO „NA ŻYLETKI"

Jednostka z Sędowic działa działa nieprzerwanie od lat 60. ubiegłego wieku. Obecnie liczy 25 druhów, a skład pozostaje na względnie stałym poziomie. - *Jedni odchodzą, inni przychodzą, ale może teraz, gdy mamy nowy samochód, zainteresowanie OSP wzrośnie i zgłoszą się nowi ochotnicy* - mówi z nadzieją prezes. W tym roku do jednostki dołączyło dwóch nowych strażaków.

Wieloletnim członkiem OSP jest Krzysztof Czaplicki, który kontynuuje rodzinne tradycje strażackie. - *Miałem 17-18 lat, gdy wstąpiłem do straży* - wspomina. Należy do druhów najczęściej uczestniczących w akcjach ratowniczych. - *Zawsze, gdy tylko mogę, staram się pomagać. Nowy wóz to dla nas ogromna zmiana - dzięki niemu będziemy mogli jeszcze skuteczniej nieść pomoc potrzebującym* - podkreśla doświadczony strażak.

Nowy nabytek jeszcze nie brał udziału w żadnej akcji ratowniczej, ale strażacy już złożyli niezbędne dokumenty do PSP w celu włączenia scani do podziału bojowego. Trwa również przekładanie sprzętu ze starego samochodu na nowy, aby jak najszybciej mógł wyruszyć na pierwsze wezwanie.

Los wysłużonego stara, który przez lata służył jednostce, nie jest jeszcze przesądzony. - *Być może ktoś będzie chciał go kupić, ale to raczej do celów kolekcjonerskich. Jeżeli nie będzie chętnego, to zostanie przeznaczony do kasacji* - potwierdza prezes Piszczyński.

MODERNIZACJA OSP W GMINIE RYKI

Ostatnie lata to dla jednostek z gminy Ryki najlepszy okres, jeżeli chodzi o uzupełnianie wyposażenia i inwestycje (patrz ramka). W gminie Ryki działa 16 jednostek OSP, z czego pięć - Ryki, Rososz, Leopoldów, Stary Bazanów i Bobrowniki - w Krajowym Systemie Ratowniczo-Gaśniczym (KSRG).

Strażacy-ochotnicy to silna społeczność, która liczy obecnie 803 druhów i druhen, w tym: 674 mężczyzn, 56 kobiet, 40 członków wspierających, 33 członków honorowych.

Aktywność strażacką rozwijają również młodzieżowe drużyny pożarnicze, których w gminie działa 7, a ich szeregi liczą 67 młodych adeptów pożarnictwa. Ponadto Orkiestra Dęta OSP Ryki stanowi muzyczną wizytówkę strażaków, wzbogacając uroczystości swoją oprawą artystyczną.

Zbigniew Jończyk

Najważniejsze zakupy

2025
Lekki samochód VW Crafter dla OSP Ryki - 386 tys. zł
2024
Lekki samochód Ford Transit dla OSP Swaty - 120 tys. zł
2023
Lekki samochód Ford Transit dla OSP Leopoldów - 150 tys. zł
Termomodernizacja budynku OSP Leopoldów - 238 tys. zł
Ubrania bojowe dla OSP Ryki - 65 tys. zł
Budowa garażu OSP Bobrowniki - 110 tys. zł
2022
Samochód dla OSP Bobrowniki - 896 tys. zł
Termomodernizacja budynku OSP Rososz - 28 tys. zł.
2021
Samochód dla OSP Leopoldów - 1 mln zł
2020
Samochód dla OSP Rososz - 790 tys. zł
2019
Łódź Mercury dla OSP Ryki - 80 tys. zł.
2018
Samochód dla OSP Ryki - 806 tys. zł
2017
Samochód dla OSP Stary Bazanów - 550 tys. zł

LOWE w Ułężu

UŁĘŻ Gmina pozyskała środki na utworzenie Lokalnego Ośrodka Wsparcia Edukacji (LOWE), który będzie wspierał kształcenie dorosłych mieszkańców (18+). Projekt o wartości prawie 314 tys. zł jest niemal w całości finansowany w ramach Programu Fundusze Europejskie dla Lubelskiego 2021-2027.

Celem inicjatywy jest pomoc 200 osobom w przezwyciężeniu barier wynikających z niskiego poziomu kompetencji. Wszystkie zajęcia oferowane w ramach projektu są bezpłatne i obejmują szeroki zakres tematyczny, od zajęć artystycznych po szkolenia praktyczne.

W ramach projektu zaplanowano: warsztaty rękodzieła, carving - sztuka rzeźbienia w warzywach i owocach, warsztaty dziedzictwa przyrodniczo-kulturowego, warsztaty z animatorem teatralnym, spotkania ze sztuką - twórczo i kreatywnie, zajęcia muzyczne, kursy kulinarne i dietetyczne, warsztaty wizażu i autoprezentacji - budowanie wizerunku i marki osobistej, zajęcia „Ja rodzic" - wsparcie dla rodziców dzieci zarówno zdolnych, jak i tych z trudnościami, warsztaty artystyczno-florystyczne - rozwijające zdolności manualne, szkolenie z pierwszej pomocy przedmedycznej, warsztaty edukacyjne dla opiekunów osób niesamodzielnych.

Zgłoś swój teatr

RYKI 24 marca w kinie Renesans odbędą się powiatowe eliminacje do 24. Wojewódzkiego Przeglądu Teatrów Dziecięcych i Młodzieżowych. Celem konkursu jest prezentacja dorobku artystycznego młodych grup twórczych oraz inspirowanie ich do poszukiwania oryginalnych form pracy teatralnej. Adresatami przeglądu są amatorskie zespoły teatralne, których członkowie nie przekroczyli 19. roku życia. Uczestnicy będą rywalizować w dwóch kategoriach: teatry dziecięce (szkoły podstawowe) oraz teatry młodzieżowe (szkoły ponadpodstawowe).

Każda grupa będzie miała 30 minut na zaprezentowanie swojego spektaklu. Zgłoszenia przyjmowane są do 16 marca.

sprzedaj.pl 58 [illegible]

KONCERTOWO ROZPOCZĘLI JUBILEUSZ 80-LECIA

To był wieczór, który na długo pozostanie w pamięci – nie tylko jako muzyczne święto, ale również jako istotny moment w historii społeczności Dęblina

Repertuar tego wieczoru był niezwykle bogaty i różnorodny, a wykonania emocjonujące. Razem z Orkiestrą zaśpiewała m.in. Ewelina Babiarz

Publiczność miała okazję usłyszeć znane i lubiane utwory

Dęblin to jedno z nielicznych miast w Polsce, które może poszczycić się obecnością Orkiestry Wojskowej. Tradycyjnie, na progu nowego roku organizowany jest koncert, w którym orkiestra odgrywa główną rolę. Nie inaczej było i tym razem - pełna sala, gromkie brawa, wzruszenie i radość stworzyły wyjątkową atmosferę. Tegoroczny koncert był nie tylko oficjalnym rozpoczęciem obchodów jubileuszu 80-lecia Orkiestry Wojskowej, ale także kulturalnym wstępem do uroczystości 100-lecia Szkoły Orląt.

Pod batutą kapelmistrza kpt. Marcina Bąby, muzycy wraz z solistami - Eweliną Babiarz i Łukaszem Lipskim - stworzyli na scenie Klubu Uczelnianego LAW niezapomniane widowisko. Publiczność miała okazję usłyszeć znane i lubiane utwory, takie jak „Zegarmistrz światła", „Rzuć to wszystko, co złe" czy „I'm so excited", które porwały ją do wspólnego świętowania. Owacje na stojąco i bisy były najlepszym dowodem uznania dla artystów, którzy po raz kolejny pokazali, jak wielką moc ma muzyka - potrafi łączyć, inspirować i przenosić w inny świat.

Wieczór poprowadził Kamil Morydz, który swoim profesjonalizmem i charyzmą nadał koncertowi wyjątkową oprawę.

Honorowy patronat nad wydarzeniem objął wojewoda lubelski Krzysztof Komorski, a jego organizatorami byli: Miasto Dęblin, Lotnicza Akademia Wojskowa oraz 4 Skrzydło Lotnictwa Szkolnego.

zj, fot. Uczelniany Klub Fotograficzny LAW

Gratulacje na ręce kapelmistrza kpt. Marcina Bąby złożyli m.in. burmistrz Roman Bytniewski, komendant LAW gen. bryg. Krzysztof Cur oraz przewodniczący Rady Miasta Dęblin Tomasz Mikusek

Kolędy śpiewały dzieci i dorośli

Twórcy spektaklu zadbali o najdrobniejsze szczegóły, by jak najwierniej ukazać biblijne postaci (fot. Osiedle Stawy)

Dzięki wspaniałej grze aktorskiej, widzowie mogli przenieść się do betlejemskiej groty i zobaczyć Świętą Rodzinę (fot. Osiedle Stawy)

Wrażenie na publiczności wywołały dzieci ze Szkoły Podstawowej w Nowej Rokitni, które zaprezentowały jasełka. Na zdjęciu uczniowie wraz z dyrektor szkoły Karoliną Trych i Łukaszem Majchrzakiem z zarządu osiedla (fot. Osiedle Stawy)

Mieszkańcy osiedla Stawy mieli okazję poczuć magię Bożego Narodzenia raz jeszcze. Na scenie wystąpiło kilkudziesięciu młodych artystów, którzy przypomnieli świąteczną atmosferę, prezentując jasełka oraz koncert świąteczno-noworoczny

Stowarzyszenie „Aktywne Stawy" oraz zarząd osiedla, pod przewodnictwem Andrzeja Czarneckiego, po raz kolejny udowodnili, że potrafią angażować lokalną społeczność w ciekawe inicjatywy. Tym razem postanowili zakończyć okres świąteczny wyjątkowym widowiskiem, które miało zainspirować mieszkańców do działania i dodania im energii na cały nadchodzący rok.

W pierwszej części koncertu, który odbył się 18 stycznia, sceną zawładnęła liczna grupa dzieci i młodzieży z Publicznej Szkoły Podstawowej im. św. Jana Pawła II w Nowej Rokitni. Młodzi artyści zaprezentowali pełną emocji historię narodzin Jezusa w betlejemskiej grocie.

PEŁEN SUKCES ORGANIZACYJNY

- *Muszę przyznać, że tak licznej reprezentacji na naszym osiedlu jeszcze nie gościliśmy. Gratuluję wszystkim osobom zaangażowanym w stworzenie tego pięknego dzieła, a w szczególności pani dyrektor Karolinie Trych i kadrze pedagogicznej. Widać było, że uczniowie włożyli w ten występ wiele pracy i serca* - podkreślił Łukasz Majchrzak z zarządu osiedla, który poprowadził wydarzenie.

Świąteczny klimat podtrzymały występy zespołów „Szepcik" i „Szept", działających przy Miejskim Domu Kultury w Dęblinie. Ich repertuar wypełniły tradycyjne kolędy i pastorałki, a prawdziwą muzyczną ucztą okazał się mini recital Ewy Rząsy, opiekunki obu zespołów, która zachwyciła publiczność grą na skrzypcach. - *Możliwość wysłuchania tak pięknego występu była dla nas wielką przyjemnością. Dziękujemy, pani Ewo* - podsumował Majchrzak.

Nieodłącznym elementem wydarzenia był także słodki poczęstunek, przygotowany przez wicestarostę Monikę Kośmińską, radną osiedlową Anetę Piwońską oraz zarząd osiedla. Spotkanie trwało ponad dwie godziny i zakończyło się pełnym sukcesem.

Swoimi talentami pochwaliły się najmłodsze podopieczne Miejskiego Domu Kultury w Dęblinie, zrzeszone w zespole „Szepcik", prowadzonym przez Ewę Rząsę (fot. Osiedle Stawy)

Mieszkańcy już z niecierpliwością czekają na kolejne wydarzenie. Według zapowiedzi organizatorów, następna okazja do wspólnej zabawy nadarzy się podczas wiosennego festynu z okazji powitania nowej pory roku.

Tomasz Kępka

epraso.pl 581

TO BYŁA NOC PEŁNA ZABAWY, RADOŚCI I WSPOMNIEŃ

W sobotni wieczór uczniowie klasy IV LP „od Kickiego" zjawili się w „Morenowym Dworze" w Przykwie. Tu rozpoczęli swoje odliczanie do matury

Uczniowie, którzy już w maju zmierzą się z jednym z najważniejszych egzaminów w swoim życiu, spotkali się, by wspólnie świętować przed intensywnym okresem nauki. Panie w pięknych sukniach wieczorowych, panowie w eleganckich garniturach na początek zaprezentowali się w układzie tanecznym do poloneza. Następnie przyszedł czas na oficjalne powitania, przemówienia i podziękowania. Pełniący obowiązki dyrektora szkoły Wojciech Niedziółka patrzył na tegorocznych maturzystów z podwójnej perspektywy - przez pierwsze trzy lata był ich wychowawcą i nauczycielem historii, a kilka miesięcy temu objął obowiązki dyrektora placówki. W ostatnim roku nauki wychowawcą 4 klasy LO przygotowania wojskowego została Iwona Wasilewska.

- *Widzę młodych ludzi, którzy przeszli długą drogę, rozwijając się nie tylko intelektualnie, ale i emocjonalnie. Uczyli się współpracy, odpowiedzialności oraz odwagi w dążeniu do swoich celów. Cieszę się, że mogłem być częścią waszej edukacyjnej drogi* - podkreślił dyrektor Niedziółka.

Z życzeniami wspaniałego wieczoru i powodzenia na maturze przybyła również wicestarosta Monika Kośmińska. - *Jesteście kameralną szkołą i taka też jest ta studniówka, ale pamiętajcie, że liczy się nie ilość, ale jakość* - zaznaczyła.

W balu studniówkowym wzięło udział 14 par.

HISTORIA JEDNEJ SUKIENKI

Wśród uczniów bawiła się Zofia Pawelec, która postanowiła podtrzymać rodzinną tradycję związaną z suknią studniówkową. 28 lat temu założyła ją na swoją studniówkę w dęblińskim liceum jej mama, a później również dwie starsze siostry.

- *Myślę, że mama zachowała ją, bo po prostu bardzo jej się podobała, a może pomyślała, że kiedyś ubierze ją jej córka. Tak się złożyło, że wszystkie miałyśmy ją na swoich studniówkach* - opowiada Zofia. - *Moja najstarsza siostra jest wyższa ode mnie, więc suknię trzeba było „wydłużyć". Dla mnie musiała zostać skrócona i zwężona* - dodaje.

Dla Zofii studniówka to jedno z najważniejszych wydarzeń w życiu, symboliczne powitanie dorosłości. - *To również czas, kiedy ostatni raz można zabawić się z kolegami i koleżankami z klasy oraz nauczycielami* - podkreśla maturzystka. - *Bardzo dobrze będę wspominać swoją klasę. Zajęcia w szkole też mi się podobały i prawdę mówiąc jest mi trochę przykro, że już niedługo się rozstaniemy. Nigdy nie żałowałam wyboru tej szkoły, bo swoją przyszłość wiążę z wojskiem. Czytałam o niej bardzo dobre opinie i uznałam, że to będzie to. Mój tata był wojskowym i mnie też ciągnie do wojska. Uznałam, że to będzie praca, która w przyszłości będzie sprawiać mi radość* - oznajmia Zofia.

Zbigniew Jończyk

Tradycji stało się zadość. Studniówkowy bal rozpoczął tradycyjny polonez, do którego tegorocznych maturzystów przygotowała nauczycielka w-f Sylwia Skawara

Lekki stres podczas części oficjalnej szybko minął i po kolacji można było już ruszyć do szalonej zabawy. Na zdjęciu: Małgorzata Kubiak, Wiktoria Górna, Klaudia Niedziela, Nikola Książek, Dominika Nowak

Studniówka to dobry czas na podziękowania dla nauczycieli, wychowawców, rodziców. Bukiety kwiatów trafiły na ręce Agnieszki Ratyńskiej - kierownik internatu, Sylwii Swary - nauczycielki WF, Iwony Wasilewskiej - nauczycielki języka polskiego i wychowawczyni klasy maturalnej, Wojciecha Niedziółki - p.o. dyrektora szkoły oraz wychowawcy klasy przez pierwsze 3 lata, Doroty Stosio - wychowawczyni w internacie oraz wicestarosty ryckiego Moniki Kośmińskiej

Dla Zofii Kocon, która zaprosiła do towarzystwa Szymona Stonia nie była to pierwsza studniówka. Tydzień wcześniej para bawiła się na studniówce Szymona, który jest tegorocznym maturzystą ryckiej budowlanki

Eleganckich panów na studniówce „u Kickiego" nie brakowało. Na zdjęciu Kuba Węgrzyn, Kacper Orlik i Kacper Cybul

Zofia Pawelec podtrzymuje rodzinną tradycję. Włożyła sukienkę, w której na swojej studniówce była jej mama

eprasa.pl 58 [illegible]

Stronę redaguje Tomasz Kępka
Tel. 511 192 743, e-mail: tomaszkepka@twojglos.pl,

Poczuli powstanie niemal namacalnie

W otwarciu wystawy poświęconej Powstaniu Styczniowemu, a zwłaszcza bitwie pod Żyrzynem, uczestniczyło spore grono mieszkańców gminy, wójt Izabela Kulik oraz młodzież z Zespołu Szkół w Sobieszynie-Brzozowej (fot. GOKiB w Ułężu)

Miejsce bitwy pod Żyrzynem nadal potrafi zaskakiwać. Na kule kartaczne i zamek od karabinu skałkowego natknął się Krzysztof Strzlecki, badacz przeszłości z Puław (fot. Lubelski Wojewódzki Konserwator Zabytków)

Wyjątkowe eksponaty i starannie przygotowana sceneria przeniosły mieszkańców Ułęża w realia XIX wieku. W Gminnym Ośrodku Kultury i Bibliotece otwarto wystawę poświęconą Powstaniu Styczniowemu

Dwa tygodnie temu minęła 162. rocznica wybuchu tego największego polskiego zrywu niepodległościowego pod zaborami. Powstańcy, walcząc metodą wojny partyzanckiej, stoczyli około 1200 bitew i potyczek. Przez szeregi insurekcji przewinęło się blisko 200 tysięcy ludzi - szlachty, chłopstwa i mieszczaństwa. Jednym z ważniejszych momentów powstania była bitwa pod Żyrzynem - największa i zarazem zwycięska potyczka tamtego okresu. Właśnie do jej pamięci postanowił nawiązać GOK w Ułężu. O bitwie oraz o tym, co po niej pozostało w ziemi, opowiedział 28 stycznia Krzysztof Strzelecki z Puław, który od lat bada tajemnice tej pamiętnej batalii.

CORAZ WIĘCEJ ODKRYĆ

W sali widowiskowej Gminnego Ośrodka Kultury w Ułężu można było podziwiać unikalną ekspozycję, prezentującą replikę ubioru zbliżonego do powstańczego, oraz pocztówki i medale, w tym zaprojektowane przez pana Krzysztofa. Równie interesujące były oryginalne ryciny z okresu powstania, ilustrujące walki z 1863 roku. Całość dopełniał starannie zaaranżowany wystrój sali, wpisujący się w tematykę powstańczych zmagań o niepodległość.

Zaprezentowane w GOK-u zbiory Krzysztofa Strzeleckiego to jedynie część artefaktów, które udało mu się odnaleźć w ziemi. Więcej jego odkryć można zobaczyć w Izbie Pamięci w Baranowie, poświęconej bitwie pod Żyrzynem. Co ciekawe, dzięki jego zaangażowaniu kolekcja stale się powiększa. Obecnie do konserwacji trafiły m.in. kule kartaczowe, zamek karabinu, pociski ołowiane oraz fragmenty żeliwnego ogrodzenia, które dawniej otaczało rosyjski pomnik w miejscu bitwy i mogiły zbiorowej.

Wkrótce ukaże się także publikacja dokumentująca zgromadzone do tej pory znaleziska. Tymczasem wystawę w Ułężu można oglądać do 21 lutego.

Tomasz Kępka

ROZMOWA Z KRZYSZTOFEM STRZELECKIM, PASJONATEM WYKOPALISK I KOLEKCJONEREM

„Mogę zachować coś dla potomnych"

Skąd wzięła się Pana pasja archeologiczno-kolekcjonerska?
Wszystko zaczęło się podczas przebudowy drogi ekspresowej S17. Wówczas w Żyrzynie, w miejscu, gdzie stał pomnik Bitwy pod Żyrzynem, archeolodzy odkryli pod ziemią szczątki carskich żołnierzy poległych w tej bitwie. Byłem wtedy wolontariuszem i miałem okazję być świadkiem tych odkryć. Nagrywano wówczas także program „Było nie minęło" dla TVP Lublin. Zapadły mi w pamięć słowa prowadzącego, Adama Sikorskiego, który zasugerował, że część tych wykopalisk powinna pozostać na miejscu i trafić do izby tradycji lub muzeum. Ostatecznie pamiątki przekazano do Muzeum Wojska Polskiego w Warszawie. To właśnie wtedy narodziło się moje zainteresowanie badaniami archeologicznymi.

Jak to się stało, że sam zaczął Pan eksplorować historyczne miejsca?
Sugestia pana Sikorskiego zainspirowała mnie do działania. W 2021 roku zwróciłem się do wójta gminy Baranów z wnioskiem o utworzenie izby poświęconej Bitwie pod Żyrzynem. To idealne miejsce, ponieważ na tamtejszym cmentarzu pochowani są zarówno powstańcy, jak i ekshumowani w czasie budowy drogi S17 carscy żołnierze. Po uzyskaniu zgody, w 2022 roku wystąpiłem o dalsze pozwolenia, które otrzymałem od Lasów

Krzysztof Strzelecki

Państwowych (Nadleśnictwo Puławy) oraz Wojewódzkiego Konserwatora Zabytków. Dzięki temu mogłem rozpocząć poszukiwania na terenach przyległych do miejsca bitwy - głównie wzdłuż trasy S17, ponieważ jej budowa zajęła oryginalny obszar starcia. Na 160. rocznicę bitwy żyrzyńskiej, czyli 8 sierpnia 2023 roku, pierwsze zabytki trafiły na wystawę.

Które z przekazanych do izby historycznej eksponatów, są dla Pana najcenniejsze?
Każde znalezisko spod Żyrzyna budzi we mnie ogromne emocje. Szczególnie cenne są kula armatnia, fragmenty broni, kule karabinowe czy guziki. Te przedmioty są namacalnym świadectwem historii i bezpośrednio związane z bitwą.

Czy poszukiwawcze hobby jest kosztowne? Jak Pan finansuje swoją pasję?
Finansuję wszystko sam - nie otrzymuję żadnych dotacji ani wsparcia. Zakup odpowiedniego sprzętu to wydatek rzędu 1500 - 5000 zł, co w mojej ocenie nie jest dużą kwotą, biorąc pod uwagę, że dzięki temu mogę zachować te pamiątki dla przyszłych pokoleń.

Wystawa w Ułężu pokazuje, że prace wykopaliskowe to nie jedyna Pana pasja. Kolekcjonuje Pan również inne rzeczy. Co to takiego?
Oprócz znalezisk archeologicznych zbieram ryciny związane z powstaniem styczniowym. Udało mi się kupić ponad 40 oryginalnych drzeworytów wykonanych we Francji w 1863 roku dla tamtejszych czasopism. Posiadam również stare pocztówki wydane na 40. i 50. rocznicę powstania, czyli z 1903 i 1913 roku, a także medale z lat 80. i 90. XX wieku, przedstawiające przywódców powstania.

Czy nadal prowadzi Pan prace archeologiczne i czy eksploruje Pan inne miejsca niż Żyrzyn?
Poszukiwania prowadzę od czterech lat i mam pozwolenia na dalsze badania do 2026 roku. Skupiam się wyłącznie na Żyrzynie i jego najbliższych okolicach, w promieniu kilku kilometrów od miejsca bitwy. To ważny teren, bo w starciu brało udział aż 2,5 tysiąca powstańców, a nie wszyscy od razu ruszyli do ataku na wojsko carskie. Część oddziałów pozostawała w odwodzie i stacjonowała w pewnej odległości od głównego pola walki, więc jest duża szansa, że tam również można natrafić na historyczne ślady.

Jakie było Pana ostatnie znalezisko i co Pana motywuje do dalszych poszukiwań?
Ostatnio udało mi się odkryć kule kartaczne oraz zamek do karabinu. A co mnie motywuje? Przede wszystkim ciekawość i chęć zachowania tych artefaktów dla przyszłych pokoleń. Bitwa pod Żyrzynem była największym starciem powstania styczniowego i jedną z nielicznych, które zakończyły się zwycięstwem. To historia, która zasługuje na pamięć.

Jak trafił Pan na wystawę w Ułężu i jakie wrażenia wyniósł Pan z otwarcia wernisażu?
Zostałem zaproszony. Wcześniej moje zbiory prezentowane były w Kazimierzu Dolnym, Puławach, Kamionce i Baranowie. W Ułężu byłem po raz pierwszy i byłem pod ogromnym wrażeniem aranżacji oraz sposobu prowadzenia wydarzenia. Pani dyrektor wykazała się dużą innowacyjnością i kreatywnością - za co serdecznie jej dziękuję. Dziękuję także wszystkim osobom zaangażowanym w organizację upamiętnienia 162. rocznicy powstania styczniowego oraz przybyłym gościom, na czele z panią wójt gminy Ułęż.

epraśa.pl 581260d5108

Stronę redaguje Zbigniew Jończyk
tel. 505 049 182, e-mail: jon.tg@op.pl

ŚWIADKOWIE ŻYWEJ MIŁOŚCI DO BOGA

Żyli skromnie, kierując się zasadami Ewangelii, w szczególności przykazaniem miłości. Zapamiętano ich jako ludzi o sercach otwartych na drugiego człowieka

- Rodzina Ulmów ukazuje nam Boga w miłości do siebie, człowieka jako bliźniego w trudnych czasach nawet za cenę własnego życia - mówi ks. Mirosław Rogoźnicki, który wprowadził relikwie błogosławionych do nowodworskiej świątyni

W maju ubiegłego roku w diecezji siedleckiej rozpoczęła się peregrynacja relikwii błogosławionej Rodziny Ulmów. W niedzielę relikwie zawitały do dekanatu ryckiego, gdzie odwiedzą wszystkie parafie. Pierwszą była parafia św. Wojciecha w Nowodworze. Rodzina Ulmów zginęła z rąk Niemców, bo odważyła się w trudnych, wojennych czasach przyjąć pod swój dach osiem osób narodowości żydowskiej. Do chwały ołtarzy została wyniesiona cała rodzina - rodzice Józef i Wiktoria Ulmowie wraz z siedmiorgiem dzieci. Beatyfikowano też dziecko nienarodzone, które w chwili śmierci było pod sercem matki.

- *Oni są świadkami żywej miłości do Boga. To oni w tych ciężkich czasach przedwojennych i wojennych ukazują prawdziwą miłość Boga do człowieka. To oni obdarowali się miłością, swoje dzieci, najbliższych, sąsiadów. Pokazywali, jak żyć dekalogiem, jak żyć prawem miłości w stosunku do drugiego człowieka. Ta rodzina patrzyła na ludzi, drugiego człowieka przez pryzmat Boga, przez pryzmat Chrystusa, który oddał życie za nas, aby nas zbawić* - mówi proboszcz ks. Mirosław Rogoźnicki, który w niedzielę rano wprowadził relikwie do nowodworskiej świątyni.

Zbigniew Jończyk

W niedzielę parafianie z Nowodworu świętowali nawiedzenie relikwii, ale również, jak w całym Kościele, święto Ofiarowania Pańskiego, w polskiej tradycji nazywane świętem Matki Bożej Gromnicznej. Od X wieku upowszechnił się zwyczaj błogosławienia w tym dniu świec. - Święto Ofiarowania Pańskiego ukazuje nam Chrystusa - Światłość świata. Przyniesiona przez nas świeca ma przypominać, że Chrystus nieustannie oświeca drogi naszego życia - mówi ks. Mirosław Rogoźnicki. Tego samego dnia obchodzony był ustanowiony przez św. Jana Pawła II Światowy Dzień Życia Konsekrowanego. Modlitwą objęto osoby, które oddały swoje życie na służbę Panu Bogu i ludziom w zakonach, zgromadzeniach i instytutach świeckich

Relikwie tej niezwykłej, bohaterskiej rodziny wraz z obrazem ich przedstawiającym rozpoczęły nawiedzanie naszych parafii od Nowodworu

Harmonogram peregrynacji

Dekanat rycki
3 lutego - Sobieszyn
4 lutego - Żabianka
5 lutego - Bobrowniki
6 lutego - Dęblin (Piusa V)
7 lutego - Dęblin (Chrystusa Miłosiernego)
8 lutego - Stężyca
9 lutego - Piotrowice
10 lutego - Brzeziny
11 lutego - Ryki
12 lutego - Bazanów
13 lutego - Leopoldów
14 lutego - Kłoczew

Dekanat żelechowski
19 marca - Wola Zadybska
20 marca - Grabów Szlachecki

Zbrodnia w Markowej

Przed wybuchem II wojny światowej na Podkarpaciu mieszkało co najmniej 120 tysięcy Żydów. W samej niemal 4,5-tysięcznej Markowej mieszkało ok. 120 Żydów. Józef Ulma już przed wojną pozostawał w bardzo dobrych stosunkach z Żydami. Kilka rodzin żydowskich mieszkało z nim po sąsiedzku, z innymi handlował uprawianymi przez siebie warzywami.

Wojenny terror bardzo szybko zaczął zbierać swoje żniwo. W 1941 r. Niemcy podjęli decyzję o tzw. ostatecznym rozwiązaniu kwestii żydowskiej. W obozach zagłady, wskutek rozstrzeliwań, w komorach gazowych i z wycieńczenia zginęło niemal 6 mln europejskich Żydów. W odróżnieniu od sytuacji w okupowanych krajach na zachodzie Europy, wprowadzili na ziemiach polskich karę śmierci za jakąkolwiek pomoc Żydom.

Niektórzy z markowskich Żydów poprosili wówczas Ulmów o pomoc. Początkowo Józef pomagał im budować ziemianki na obrzeżach wsi. Żydzi byli ukrywani w Markowej przez kilka rodzin, ale największą grupę w swoim domu przyjęli Ulmowie. Duże ilości jedzenia, które kupowała Wiktoria, zwracały uwagę otoczenia i sugerowały, że w ich domu mieszkają nie tyko członkowie rodziny. Nocą z 23 na 24 marca 1944 r. do gospodarstwa Ulmów wkroczyli funkcjonariusze niemieckiej żandarmerii i policji granatowej. Grupą dowodził szef łańcuckiej żandarmerii, porucznik Eilert Dieken. Podczas snu zastrzelono trójkę Żydów, a wkrótce pozostałych. Przed dom wyprowadzono Józefa oraz jego ciężarną żonę Wiktorię. Następnie po naradzie z podwładnymi Dieken rozkazał rozstrzelać dzieci. W kilka chwil zamordowano 17 osób, w tym rodzące się dziecko. Po zakończeniu masakry Niemcy przystąpili do grabieży gospodarstwa. Mieszkańców wsi przymuszono do pogrzebania zabitych. Wykopano dwa doły, w jednym pochowano Ulmów, w drugim Żydów. W styczniu 1945 r. ciała rodziny Ulmów ekshumowano i przeniesiono na miejscowy cmentarz.

W 1995 r. Józef i Wiktoria Ulmowie zostali uhonorowani medalem Sprawiedliwych wśród Narodów Świata. W 2010 r. prezydent Lech Kaczyński odznaczył ich pośmiertnie Krzyżem Komandorskim Orderu Odrodzenia Polski. Ubogie małżeństwo z Markowej stało się patronem szkoły i ulic. Ich imię nosi też jedyne w Polsce Muzeum Polaków Ratujących Żydów podczas II wojny światowej, otwarte w marcu 2016 r. w Markowej. Wiktoria, Józef wraz z dziećmi zostali beatyfikowani w Markowej 10 września 2023 roku. (Źródło: IPN - www.ulmowie.pl)

eprasa.pl 581260508

KALENDARZ LITURGICZNY

5 lutego, środa
WSPOMNIENIE ŚW. AGATY, DZIEWICY I MĘCZENNICY
- PAPIEŻ BENEDYKT XV POWOŁAŁ ORDYNARIAT POLOWY WOJSKA POLSKIEGO (1919 R.)
- POWOŁANO KATOLICKIE STOWARZYSZENIE MŁODZIEŻY (1934 R.)

6 lutego, czwartek
WSPOMNIENIE ŚWIĘTYCH MĘCZENNIKÓW PAWŁA MIKI I TOWARZYSZY
- ZAŁOŻONO WYŻSZE SEMINARIUM DUCHOWNE W PRZEMYŚLU (1687 R.)
- PAPIEŻ JAN PAWEŁ II USTANOWIŁ ŚW. IZYDORA Z SEWILLI PATRONEM INTERNAUTÓW I INFORMATYKÓW (2001 R.)

7 lutego, piątek
PATRON DNIA: ŚW. TEODOR Z EUCHAITY, ŻOŁNIERZ
- UR. TOMASZ MORE , ANGIELSKI MYŚLICIEL, PISARZ, POLITYK, ŚWIĘTY (1478 R.)
- W TORUNIU ZAKOŃCZYŁ SIĘ PROCES ZABÓJCÓW KS. JERZEGO POPIEŁUSZKI (1985 R.)

8 lutego, sobota
WSPOMNIENIE ŚW. HIERONIMA EMILIANIEGO, ZAKONNIKA ALBO WSPOMNIENIE ŚW. JÓZEFINY BAKHITA, DZIEWICY
- ZM. JÓZEFINA BAKHITA , SUDAŃSKA NIEWOLNICA, KANOSJANKA, ŚWIĘTA (1947 R.)

9 lutego, niedziela
- UR. JAN TYRANOWSKI , MISTYK CHRZEŚCIJAŃSKI I KIEROWNIK DUCHOWY MŁODEGO KAROLA WOJTYŁY, SŁUGA BOŻY (1901 R.)

10 lutego, poniedziałek
WSPOMNIENIE ŚW. SCHOLASTYKI, DZIEWICY
- ZAWARTO KONKORDAT MIĘDZY STOLICĄ APOSTOLSKĄ I RZECZĄPOSPOLITĄ POLSKĄ (1925 R.)

Zanim powiesz „Tak”

DEKANAT W parafii Najświętszego Zbawiciela w Rykach odbędą się katechezy przedmałżeńskie. Pierwsze spotkanie zaplanowano na 22 lutego, a następne 1 i 8 marca o godzinie 10:00 w sali parafialnej. Zapisy pod numerem tel. 696 568 414. W diecezji siedleckiej obowiązuje ujednolicony sposób przygotowania narzeczonych do małżeństwa. W katechezach należy uczestniczyć wcześniej, by je ukończyć 3 miesiące przed ślubem.

W KŁOCZEWIE ŚPIEWALI NAJPIĘKNIEJSZE KOLĘDY

To już 30 lat, odkąd Gminny Ośrodek Kultury w Kłoczewie po raz pierwszy zorganizował Przegląd Kolęd i Pastorałek. Tegoroczna, jubileuszowa edycja przyciągnęła rekordową liczbę uczestników

Na jubileuszowej 30. edycji Gminnego Przeglądu Kolęd i Pastorałek w Kłoczewie nie mogło zabraknąć wspaniałego tortu

Gminny Przegląd Kolęd i Pastorałek w Kłoczewie skierowany jest do najmłodszych wokalistów i instrumentalistów. - *Przegląd od wielu lat ma na celu popularyzowanie tradycyjnych staropolskich kolęd i pastorałek w środowisku dzieci i młodzieży, kultywowanie tradycji śpiewania oraz pobudzenie i promowanie talentów wokalno - instrumentalnych* - podkreśla Longina Cybulska, dyrektor GOK. To również doskonała okazja do integrowania młodych mieszkańców gminy Kłoczew. W tym roku w Przeglądzie wzięła udział rekordowa liczba 183 uczestników, którzy wystąpili zarówno solo, jak i w zespołach.

Uczestnicy byli oceniani w trzech kategoriach wiekowych: przedszkola i klasy 0-I, klasy II-V oraz klasy V-VIII. Dodatkowo utworzono kategorię „instrumentalista", w której wiek nie miał znaczenia.

Występy oceniało jury w składzie: Sylwia Gogacz, Grzegorz Ruszkiewicz i Dominika Ruszkiewicz. Łącznie wysłuchano 37 prezentacji, a poziom wielu wykonawców był tak wyrównany, że podjęcie decyzji o nagrodach było niezwykle trudne. Jurorzy oceniali warunki głosowe, muzykalność, interpretację utworu oraz ogólny wyraz artystyczny. Nie byłoby tylu wspaniałych występów, gdyby nie ogromne zaangażowanie nauczycieli, opiekunów i rodziców. - *Dziękujemy wszystkim za przygotowanie uczestników do przeglądu i podjęcie tego wyzwania. Gratulujemy nagrodzonym oraz wszystkim, którzy zaprezentowali swoje talenty. Wiemy, że daliście z siebie wszystko!* - podsumowuje dyrektor Cybulska.

Organizatorzy już teraz zapraszają na kolejne edycje, zachęcając młodych artystów do rozwijania swoich muzycznych pasji.

Zbigniew Jończyk
(fot. GOK Kłoczew)

Grupa „Mróweczki" z Przedszkola w Kłoczewie zaśpiewała pastorałkę „Była noc"

Jury w składzie: Sylwia Gogacz, Grzegorz Ruszkiewicz i Dominika Ruszkiewicz wysłuchało 37 występów, dokonało oceny i przyznało nagrody. Łatwo nie było, bo poziom był wyrównany

Ciekawym i cieszącym się coraz większą popularnością kłoczewskiego przeglądu jest konkurs instrumentalistów. Na zdjęciu zespół z klasy III i IV Szkoły Podstawowej w Czernicu, który zagrał kolędę „Mizerna cicha"

Szkołę w Woli Zadybskiej reprezentował m.in. zespół w składzie: Iga Żaczek, Maria Zygadło, Łucja Gędek i Łucja Skrzypiec. Dziewczynki zaśpiewały pastorałkę „Grajmy Panu"

WYNIKI

Przedszkola i klasy 0-I
Zespoły
1. Klasa 0a (SP w Kłoczewie)
2. Grupa Mróweczki (Przedszkole w Kłoczewie)
3. Klasa 0b (SP w Kłoczewie)
Wyróżnienie: Zespół w składzie: Aleksander Majsterek, Franciszek Łukasiak, Gabriela Skrzypiec, Nikola Sadowska, Lusine Vardanian (SP w Woli Zadybskiej), Klasa I C (SP w Kłoczewie)

Klasy II-IV
Solo
1. Hanna Rygielska (SP w Goździe)
2. Lena Wojtaś (SP w Kłoczewie)
Wyróżnienie: Zofia Bernaciak (SP w Czernicu), Jakub Karaś (SP w Kłoczewie), Adam Lesisz - Fiuk (SP w Woli Zadybskiej)

Zespoły
1. Jagoda Cybulska, Zuzanna Parzyszek (SP w Kłoczewie)
2. Chór Parzyszka 4b (SP w Kłoczewie)
Wyróżnienie: Zespół wokalno - taneczny z kl. IIIb (SP w Kłoczewie), zespół w składzie: Maja Żmuda, Pola Woźniak (SP w Kłoczewie)

Klasy V-VIII
Solo
1. Maria Łubianka (SP w Czernicu)
2. Jan Lesisz - Fiuk (SP w Woli Zadybskiej)
3. Mateusz Komorek (SP w Czernicu)
Wyróżnienie: Izabela Woźniak (SP w Kłoczewie), Kamila Przybysz (SP w Czernicu), Lena Wieczorek (SP w Kłoczewie)

Zespoły
1. Zespół wokalny z klasy VIII (SP w Kłoczewie)

Instrumentalista/zespół instrumentalistów
1. Karolina Kiliszek (SP w Kłoczewie)
2. Kordian Kępka (SP w Goździe)
2. Zespół z klasy III i IV (SP w Czernicu)

prasa.pl 58126d5f08

MAJĄ ZA SOBĄ NAJWAŻNIEJSZY BAL W ŻYCIU

Dla uczniów dwóch klas maturalnych Zespołu Szkół Zawodowych nr 2 w Dęblinie marzenie o studniówce stało się rzeczywistością. Swój pierwszy dorosły bal świętowali w Puławach, w eleganckich wnętrzach „Gościńca nad Wisłą”

Uroczystość w ubiegłą sobotę rozpoczęła się zgodnie z tradycją - odtańczeniem poloneza. Po tym symbolicznym otwarciu głos zabrała dyrektor szkoły, Mariola Sulima, która oficjalnie ogłosiła studniówkę za otwartą. W części oficjalnej nie zabrakło serdecznych podziękowań - uczniowie wyrazili wdzięczność nauczycielom, wychowawcom i rodzicom. Wychowawczyniami tegorocznych klas maturalnych są Dorota Złotnicka (klasa V THG) oraz Daria Madejska (klasa V TRR).

Gościem honorowym wieczoru był starosta rycki Dariusz Szczygielski, reprezentujący organ prowadzący szkołę. W swoim przemówieniu życzył maturzystom nie tylko niezapomnianej zabawy, ale również sukcesów na majowych egzaminach.

Po części oficjalnej rozpoczęła się studniówkowa zabawa. Maturzyści bawili się do białego rana, odkładając na chwilę myśli o nadchodzących egzaminach. Chcieli przeżyć tę noc jak najpiękniej, by móc wspominać ją przez całe życie.

Zdjęcia dzięki uprzejmości: Arnold Pawlak - Foto Pawlak Fotografia

Zbigniew Jończyk

Tradycji stało się zadość - bal rozpoczął się dostojnym, staropolskim polonezem. Młodzież w pełnej gali płynęła przez salę balową prezentując wiele figur tanecznych zadziwiając rodziców i zaproszonych gości. Układem choreograficznym zajął się Dariusz Piwoński, nauczyciel WF

Nieodłącznym atrybutem studniówkowicza jest czerwony element stroju, który ma przynieść szczęście na maturze. Na zdjęciu Kacper Lipniacki i Julita Czechowska oraz Sylwia Wójcicka i Patryk Majsterek

Na ten bal uczniowie technikum czekali aż 5 lat, a gdy już przyszedł czas studniówki, wszyscy w dobrych humorach ruszyli do wspólnej zabawy

Na zdjęciu: Zuzanna Mateńka, Izabela Królikowska, Julia Maciejewska i Marta Walasek

Zgodnie z tradycją szkoły, uczniowie przygotowali część artystyczną

Szalona noc szybko minęła. Zmęczeni, ale szczęśliwi maturzyści z żalem opuszczali lokal. Teraz pozostało już tylko końcowe odliczanie przed bardzo ważnym w życiu egzaminem. Na zdjęciu: Gabriel Lesko, Jakub Pawlikowski, Jakub Przybysz, Bartek Kosek, Miłosz Sitkiewicz i Jakub Zdunek

Dziewczyny tego wieczoru wyglądały przepięknie w eleganckich kreacjach. Na zdjęciu: Weronika Cybulska, Barbara Malicka, Julia Maciejewska, Julia Koza, Amelia Sumiga

eprasa.pl 58126d5f08

„SZKOŁA ORLĄT” ŚWIĘTUJE 100-LECIE

Lotnicza Akademia Wojskowa w Dęblinie, jedna z najstarszych wojskowych szkół lotniczych na świecie, obchodzi w tym roku jubileusz stulecia

Dęblińska Lotnicza Akademia Wojskowa to prestiżowa uczelnia wojskowa, kształcąca wykwalifikowane kadry dowódcze i specjalistyczne dla wszystkich rodzajów Sił Zbrojnych RP

Założona w 1925 roku w Grudziądzu, dwa lata później przeniesiona do Dęblina, uczelnia ma ogromne znaczenie dla polskiego i światowego lotnictwa. - *Nasza uczelnia posiada bogate tradycje i szczególne miejsce w historii polskiego lotnictwa* - podkreśla mjr Marek Przedpełski, rzecznik prasowy LAW. Dęblińska Akademia to prestiżowa uczelnia wojskowa, kształcąca wykwalifikowane kadry dowódcze i specjalistyczne dla wszystkich rodzajów Sił Zbrojnych RP. Przygotowuje również absolwentów studiów cywilnych do pracy w instytucjach związanych z lotnictwem, bezpieczeństwem i obronnością państwa. Ponadto prowadzi działalność naukową, wspierając rozwój potencjału obronnego i lotniczego kraju.

Legendarna „Szkoła Orląt” pozostaje jedyną placówką w Polsce szkolącą przyszłych pilotów wojskowych. - *Prawie stuletnia tradycja Akademii, połączona z nowoczesną infrastrukturą i unikalną ofertą szkoleniową, stanowi jej największy atut* - podkreśla mjr Przedpełski.

OKAZJA DO SPOTKANIA POKOLEŃ -ABSOLWENTÓW

Planowane działania jubileuszowe mają na celu popularyzację dorobku wojskowego szkolnictwa lotniczego. - *Jubileusz 100-lecia dęblińskiej uczelni chcemy uczynić wyjątkową okazją do spotkania pokoleń absolwentów „Szkoły Orląt” oraz promocji polskiego lotnictwa i Sił Zbrojnych RP wśród społeczeństwa* - podkreśla rzecznik LAW.

17 stycznia zawarto trójstronne porozumienie o współpracy partnerskiej w ramach organizacji obchodów 100-lecia „Szkoły Orląt”. Sygnatariuszami umowy są Lotnicza Akademia Wojskowa, Urząd Miasta Dęblin oraz 4. Skrzydło Lotnictwa Szkolnego.

W imieniu Akademii dokument podpisał rektor-komendant gen. bryg. Krzysztof Cur, miasto Dęblin reprezentował burmistrz Roman Bytniewski, a 4. SLSz - dowódca płk Waldemar Gołębiowski.

Strony podkreśliły znaczenie współpracy dla sprawnej organizacji jubileuszu i wyraziły nadzieję na jego wyjątkowy charakter. Szczegółowe informacje o wydarzeniach dostępne są na stronie: 100.szkola-orlat.pl.

Gazeta „Twój Głos” objęła patronatem medialnym jubileusz stulecia „Szkoły Orląt”.

Gen. bryg. Krzysztof Cur, rektor-komendant LAW w Dęblinie

Niełatwo znaleźć uczelnię o podobnych możliwościach

Pamiętamy o przeszłości, ale jednocześnie jesteśmy nowocześni, śmiało patrzymy w przyszłość. Rozwijamy i udoskonalamy swój potencjał do aktualnych i przyszłych wymagań. Posiadamy certyfikowane ośrodki szkolenia lotniczego, bogatą bazę dydaktyczną, w tym nowoczesne statki powietrzne i symulatory. Niełatwo znaleźć uczelnię o podobnych możliwościach, nie tylko na terenie Polski, ale również w Europie. Kształcimy pilotów z innych krajów, co jest dodatkowym potwierdzeniem naszych zdolności i wysokiej pozycji wśród szkół lotniczych. Jako uczelnia posiadamy bogatą ofertę dydaktyczną, nie tylko dla studentów wojskowych, ale także dla studentów cywilnych na różnych kierunkach kształcenia. Nauka w Lotniczej Akademii Wojskowej wymaga trudu i poświęcenia, jednakże daje równocześnie ponadprzeciętną radość i zadowolenie. Lotnictwo jest bardzo wymagające, czasem bezwzględne, ale jednocześnie romantyczne i dające w zamian olbrzymią satysfakcję zarówno na ziemi jak i w powietrzu.

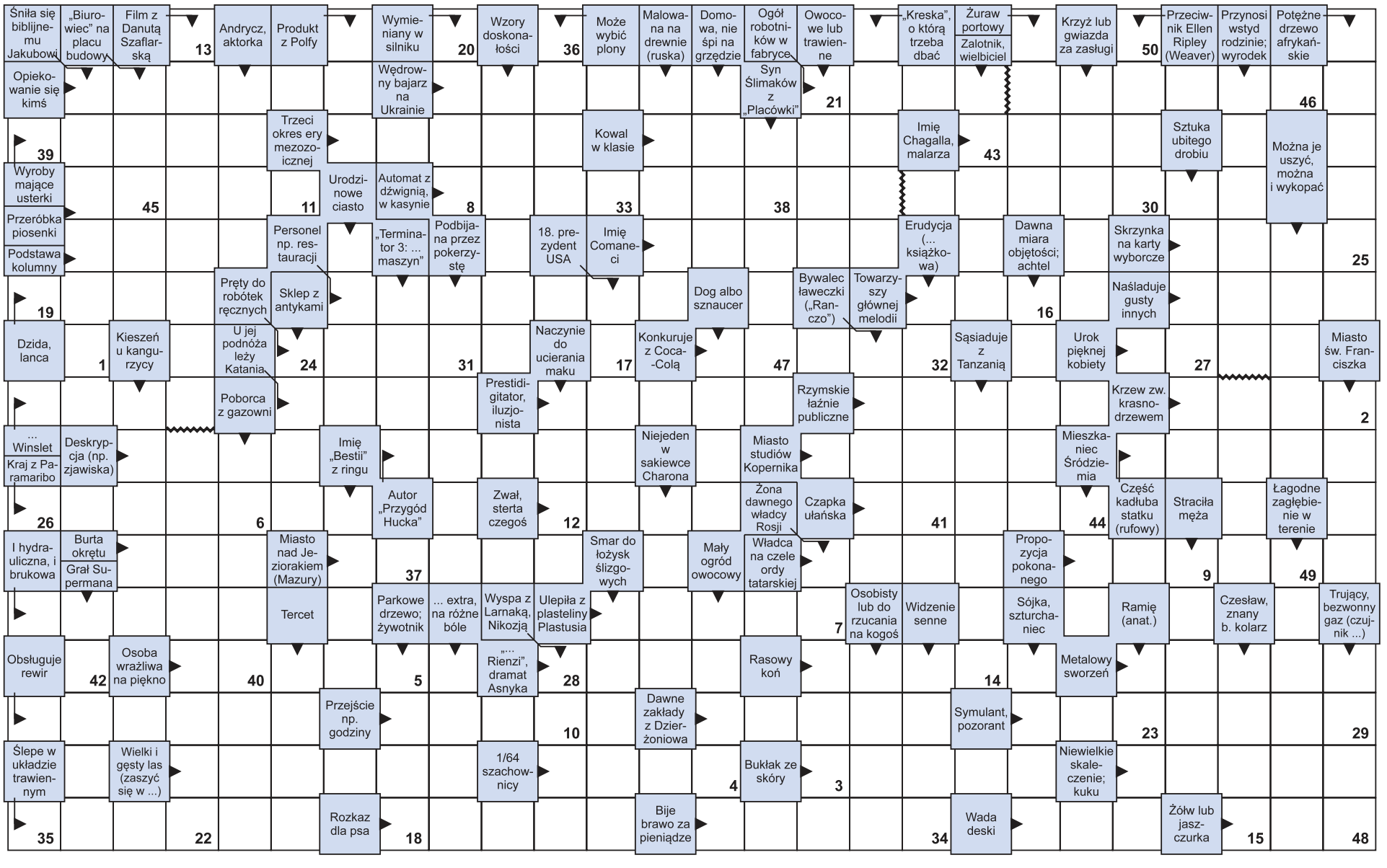

Litery z pól ponumerowanych od 1 do 50 utworzą rozwiązanie - przysłowie ordoskie.

1	2	3	4	5	6	7	8	9	10	11	12	13	14	15	16	17	18	19	20	21	22	23	24	25	26	27	28	29	30	31	32	33	34	35	36	37	38	39	40	41	42	43	44	45	46	47	48	49	50

eprasa.pl 58126d5f08

DODAJ SWOJE OGŁOSZENIE

Jak zamieścić ogłoszenie drobne w gazecie? Wybierz jeden ze sposobów.

SMS

Wyślij SMS z treścią ogłoszenia (maksymalnie 160 znaków), pod nr **74550** zaczynając od skrótu **TGO.** Przykład: TGO.oddam szczeniaki w dobre ręce.
Podaj miejscowość oraz numer telefonu kontaktowego. Koszt SMS-a wynosi 4,92 zł z VAT.
Ogłoszenie ukaże się w kolejnym wydaniu gazety.
Serwis funkcjonuje we współpracy z firmą Bild Presse z siedzibą w Łodzi.

KUPON

Napisz treść ogłoszenia na wyciętym z gazety, ważnym kuponie i dostarcz go do redakcji lub wrzuć do skrzynki kontaktowej gazety. Możesz także wysłać go pocztą.
Ogłoszenie jest bezpłatne i ukaże się w kolejnym wydaniu gazety.

REDAKCJA

Przyjdź do redakcji i podaj treść ogłoszenia. Cena za jedną emisję wynosi 5,00 zł z VAT.

Ogłoszenie dostarczone do piątku w godzinach pracy sekretariatu ukaże się w najbliższym wtorkowym wydaniu. W przypadku wysłania kuponu pocztą lub wrzucenia do skrzynki kontaktowej o terminie publikacji decyduje data dotarcia kuponu do redakcji.
Redakcja zastrzega sobie prawo ingerencji w treść ogłoszenia w przypadku, gdy podana kategoria jest niezgodna z treścią ogłoszenia, lub gdy treść ogłoszenia zawiera błędy ortograficzne lub stylistyczne.

Redakcja nie odpowiada za treść ogłoszeń.

UWAGA!
JEDEN KUPON = JEDNA OFERTA

Pamiętaj, że w jednym ogłoszeniu można podać tylko jedną ofertę sprzedaży, kupna, czynności. W przypadku, gdy w ogłoszeniu będzie więcej ofert, opublikowana zostanie pierwsza w kolejności.

Przykład: z ogłoszenia „Sprzedam kosiarkę rotacyjną, meble kuchenne, rower górski..." opublikowana zostanie oferta sprzedaży kosiarki rotacyjnej. Pozostałe dwie rzeczy należy podać w kolejnych ogłoszeniach.

OGŁOSZENIA

MIESZKANIE
SPRZEDAM

MIESZKANIE na parterze o pow. 56 m2, 3 pokoje, kuchnia, przedpokój, łazienka, wc i piwnica, mieszkanie do odświeżenia. Trąbki. 380 000 zł. Tel: 728 144 543

MIESZKANIE 51,2 m2, wysoki parter, 3-piętrowy blok z 1992r., 2 pokoje (23m2 i 12m2), kuchnia (7m2), łazienka (4,2m2), korytarz (5m2) i balkon-loggia (7m2) oraz piwnica (5m2), mieszkanie spółdzielcze własnościowe z księgą wieczystą, parking przed budynkiem. Garwolin, os Romanówka. 370 tys. zł do negocjacji. Tel: 694 742 875.

MIESZKANIE do remontu na parterze, pow. 57 mkw mieszkalnego 75 mkw użytkowego, 3 pokoje, duża kuchnia, balkon piwnica box na rowery, działka 4,60 ara, Ryki ul. Przemysłowa 12. Cena 260.000 zł. Tel. 669 706 785.

MIESZKANIE własnościowe M-3 48 mkw, pierwsze piętro, 3 pokoje, kuchnia, oddzielna łazienka, wc , do odświeżenia, cena do uzg. Dęblin os. Wiślana. Tel. 783 767 970.

MIESZKANIE 3 pokoje, balkon, 45mkw, 3 piętro, niski czynsz, Ryki ul. Wyczółkowskiego. Tel. 573 522 647.

MIESZKANIE
KUPIĘ

MIESZKANIE 3 pokojowe, 55 m2 na os. przy ul. Zamojskiej w Garwolinie lub na innym osiedlu bezczynszowym w nowym budownictwie. Tel: 723 497 796

DOM
SPRZEDAM

DOM w Rykach ul. Kopernika, pow. 160 mkw z wolnostojącym garażem, 1976 r. Tel. 663 800 794.

PÓŁBLIŹNIAK centrum Ryk, całość podpiwnicona, parter salon z aneksem kuchennym wyspa, sypialnia z garderobą , łazienka prysznic toaletka, taras, pietro 3 pokoje, duża łazienka z wanną toaleta bidet, schody na strych, ogrzewanie gzowe podłogówka wszędzie i kaloryfery, wyremontowane nowocześnie fotowoltaika zaaranżowane. Podwórka kostka, garaż, wiata na grill, ogródek. Całość umeblowana i wykończona, szafki kuchenne, łazienkowe, garderoba, wnękowe agd zostaje. Cena 1.050.000 zł. Dzwonić po godz. 17-tej. Tel. 539 793 777.

DOM jednorodzinny w Rykach przy ul. Skotnickiego , na osiedlu Jana Pawła (dawne XXX-lecia). Duży budynek o wym. 9x10 m. Tel. 693 483 414.

DOM drewniany z bali, oszalowany, 84 mkw plus ganek, łazienka kuchnia, CO, plus dwa pokoje, zamieszkały, Dom do przeniesienia. Cena do uzg. Okolice Ryk. Tel. 501 690 864.

DOM w Rykach przy ul. Żytniej. Tel: 602 345 911, proszę kontaktować się po godzinie 20.

DOM drewniany do rozbiórka lub do przeniesienia, stan dobry, wym. 7x10m. 5 okien plastikowych, podłogi dębowe, cena 4.000 zł. Korzeniów. Tel. 665 249 940.

DOM jednorodzinny, piętrowy dwukondygnacyjny, podpiwniczenie naziemne, działka 350 mkw, do zamieszkania, Ryki ul.Beniowkiego. Cena do uzg. Tel. 500 221 721.

DOM drewniany z bali, oszalowany, 84 m2 plus ganek, łazienka kuchnia, CO, plus dwa pokoje, zamieszkały, do przeniesienia. Okolice Ryk. Cena do uzgodnienia. Tel. 501 690 864.

LOKAL
SPRZEDAM

SKLEP wielobranżowy, dobrze prosperujący. Gmina Pilawa. Tel: 511 244 329

KIOSK spożywczo-przemysłowy, przystosowany do prowadzenia małej gastronomii i działalności handlowej. Tel: 607 945 226

LOKAL
KUPIĘ

MIEJSCE postojowe w garażu podziemnym na osiedlu. Garwolin, ul. Dobra 5. Tel: 723 497 796

GARAŻ murowany. Garwolin, Al. Legionów. Tel: 723 497 796

DO WYNAJĘCIA
POSIADAM

POMIESZCZENIE garażowe 18x8m

KUPON NA BEZPŁATNE OGŁOSZENIE DROBNE

*PROSIMY WYPEŁNIĆ CZYTELNIE DRUKOWANYMI LITERAMI

TREŚĆ OGŁOSZENIA: .....

.....

.....

MIEJSCOWOŚĆ: .....

CENA: .....

TELEFON KONTAKTOWY: .....

TWÓJ Głos

KUPON WAŻNY DO 14 lutego

eprasa.pl 58126d5f08

P.P.H.U. DALEX
USŁUGI ZIEMNE
www.dalex-robotyziemne.ngb.pl
- wykopy, niwelacje, plantowanie
- załadunki, rozładunki
- transport wywrotkami
- usługi minikoparką, koparko-ładowarką i koparką
- sprzedaż piachu, żwiru
KRUSZYWO BETONOWE

P.P.H.U. DALEX
OGRODZENIA
- betonowe i panelowe
- słupki, podmurówki do siatek i paneli
- produkcja sprzedaż montaż
- furtki i bramy panelowe
SZAMBA KOMPLEKSOWO
kręgi przepusty i inne
wyroby betonowe
www.dalex-robotyziemne.ngb.pl
Ryki, Kazimierzyn 2
tel. 606 212 049

USŁUGI ZIEMNE
KOPARKĄ KOŁOWĄ I MINIKOPARKĄ
ODŚNIEŻANIE
dojazdów, posasji, parkingów
TRANSPORT 20-30 T
żwir, piach, kruszywa i inne
JARKOP
Jarosław Dembek
Czernic 38, 08-550 Kłoczew
tel. 721 094 302

SKUP ZŁOMU
AUTOROMANO
ATRAKCYJNE CENY, ŁATWY DOJAZD
Dęblin, ul. Kocka 179 (PRZY STACJI LOTOS)
573 779 889

TARTAK
DREWNOHURT
- drewno budowlane
- więźby dachowe
- krokwie, deski, łaty, kantówki
- trociny, obrzyny tartaczne
- drewno opałowe do pieców C.O. i kominków
sosna, brzoza, dąb, grab i inne w wałku i rąbane
- deska elewacyjna, podbitka
- boazeria, deska tarasowa
- Kupno dęba na pniu
- stęple budowlane
REGAMET
SPRZEDAŻ NOWOCZESNYCH POKRYĆ DACHOWYCH
WYCEŃ BEZPŁATNIE DREWNO NA SWÓJ DACH U PRODUCENTA
Nowodwór 102A
drewnohurt1@wp.pl
790 219 819

HURTOWNIA SPOŻYWCZA
Maria Pawlak u Helenki
Oferujemy:
- mrożonki, flaki,
- świeży drób,
- wędliny, konserwy,
- napoje, słodycze,
- lody
- konserwy rybne
BARDZO DUŻY WYBÓR RYB i ŚLEDZI
OBSŁUGUJEMY CHRZCINY, KOMUNIE IMPREZY OKOLICZNOŚCIOWE
ryby mrożone, wędzone, smażone i śledzie
RYKI, ul. Żytnia 10 (za budynkiem OSI)
81 8652 103
Zapraszamy:
Pn-Pt 7.00-17.00
Sob 7.00-15.00

OKRĘGOWA STACJA KONTROLI POJAZDÓW
Włodzimierz Lesisz
- MECHANIKA POJAZDOWA
- SKLEP MOTORYZACYJNY
- STACJA PALIW
Pełny zakres badań technicznych
08-530 Dęblin, ul. Szpitalna 2
kom. 506 17 00 95, tel. 81 88 01 920

POSADZKI MIXOKRETEM
Wojciech Bednarczyk
tel. 600 707 294

na działce 3000m2. Głosków. Tel: 509 127 518

KAWALERKA 30m2, I piętro, częściowo umeblowana, klimatyzacja, pralka, lodówka, płyta indukcyjna, pokój z aneksem kuchennym, łazienka, balkon, piwnica, po remoncie generalnym. Cena 1600 zł, plus woda i prąd według zużycia, kaucja 1600 zł. Garwolin, ul. Żwirki i Wigury. Tel: 609 240 533

KAWALERKA 27m2, umeblowana i wyposażona do zamieszkania, kablówka gratis. Garwolin, ul. Kościuszki. Tel: 720 487 696

MIESZKANIE dwupokojowe w Dęblinie, blok na os. Wiślana. Tel. 886 675 989.

PAWILON handlowy po remoncie pow. 25 mkw, cena 1.300 zł. Dęblin Podkówka. Tel. 604 059 540.

LOKAL handlowo-usługowy 18 mkw , ogrzewany, łazienka, obok punktu pralni chemicznej, Ryki ul. Poniatowskiego 59. Tel. 698 394 508.

LOKAL w centrum Ryk, na biuro, sklep, aptekę lub inną działalność gospod. , parking dla klientów. Tel. 695 851 888.

GARAŻ (magazynek) do wynajęcia, Ryki ul. Lipowa. cena 170 zł/m-c. Tel. 695 255 830.

MIESZKANIE w bloku w Rykach, 1 pokój, przedpokój, kuchnia, łazienka, mieszkanie czyste, umeblowane. Tel. 539 610 258.

MIESZKANIE w Garwolinie o powierzchni 30 m2, na ulicy Warszawskiej, pokój z oddzielą kuchnią, umeblowane. Tel: 602 284 583

DO WYNAJĘCIA
SZUKAM

MŁODE małżeństwo z dzieckiem szuka większej kawalerki lub 2 pokojowego mieszkania do wynajecia w Garwolinie, od zaraz, najchętniej umeblowane. Tel: 511 834 502

DZIAŁKA POLE
SPRZEDAM

SIEDLISKO w Woli Rębkowskiej o pow. 4200m2, na działce znajduje się budynek mieszkalny, drewniany z bali, zdrowy, kryty blachą, do remontu, budynek gospodarczy i garaż murowany. Cena do uzgodnienia. Tel: 720 915 815

DWIE uzbrojone działki budowlane po 1600m^2 w Woli Rębkowskiej - Zacisze. Cena do uzgodnienia. Tel: 720 915 815

DZIAŁKA budowlana w Rykach, 1425 mkw, przy ulicy Myśliwskiej, wszystkie media, cena do zug. Tel. 602 408 921.

LAS pow. 2,8 ha miejscowość Kruszyna. Tel. 607 607 700.

DZIAŁKA budowlana, 3500 m2. Gończyce, przy drodze do Kownacicy. Cena do uzgodnienia. Tel: 783 032 170

NIERUCHOMOŚĆ pod działalność gospodarczą nr działki 2257 - lokal 79mkw + działka 1200 mkw. Stężyca ul. Rokicka 2. Tel. 661 488 814, 661 909 466.

GOSPODARSTWO rolne w Brzuskowoli, gm. Borowie. Tel: 662 113 896, 512 245 605

DZIAŁKA budowlana o pow. 0,69 ha, szer. ponad 18m, działka znajduje się w m. Stara Rokitnia przy drodze asfaltowej do Nowej Rokitni, za strażnicą OSP, obok przechodzi gminny wodociąg. Sprzedam działkę w lesie (las) o pow. 0,25 ha w m. Stara Rokitnia. Można dzwonić cały dzień. Tel. 663 647 909.

DZIAŁKA budowlana sprzedam lub wydzierżawię. Ryki, ul. Królewska. Tel: 660 765 218

DZIAŁKA POLE
KUPIĘ

DZIAŁKI, pola i gospodarstwa. Sobolew. Tel: 609 266 194

KUPIE LAS. Tel. 607 219 517.

WYDZIERŻAWIĘ (od kogoś) działkę rolną w dowolnym miejscu w gminie Łaskarzew. Tel. 602 369 152

SZUKAM działki rolnej pod dzierżawę w dowolnym miejscu w gminie Łaskarzew, tel. 602 369 152

SAMOCHÓD
SPRZEDAM

AUDI B4 prod. 1992r. 2.0 benzyna +gaz, czarny metalik, cena do uzg. Gmina Nowodwór. Tel. 513 696 647.

BMW E60 2.5 D automat 177KM prod. 2005r. kolor szary, bezwypadkowy, stan bdb. Ryki. Tel. 604 924 765.

CITROEN C5 kombi szary, 2.0 B+LPG, 178 tys.km. automat, HA3+, hak, 2x klima, esz, el, 2x komplet kół, pp, cena 21.900 zł. Dęblin - Ryki. Tel. 607 257 475.

HONDA Jazz 1.2 benzyna 2010r. przebieg 250 tys.km. stan b.dobry, cena 15.500 zł. Warszawa. Kontakt telefoniczny po godz 17-tej. Tel. 603 207 270.

MINI COOPER 2006r. 1.6 benzyna, stan dobry, opłaty i przegląd do 2026r. opony zimowe i letnie z alufelgami, przebieg 196 tys.km. bez wkładu finansowego, cena 13.000 zł. Tel. 785 953 824.

OPEL astra III, benzyna+lpg, 2006r., badania techniczne i ubezpieczenie ważne do października. Okolice Ryk. Cena do uzgodnienia. Tel: 698 378 676

OPEL Astra K 2017r. 105KM, benzyna, 5 drzwi, 103 tys.km. nowy aku, nowe opony, alu 17, stan bdb, długie opłaty, bogate wyposażenie. cena 36.500 zł. Ryki. Tel. 883 462 449.

RENAULT Clio 2007r. 1.2 benzyna, przebieg 240 tys.km. cena 5.000 zł do neg. Leopoldów. Tel. 795 302 639.

RENAULT Clio 3 kombi, 1,5 DCI, 65 KM, 2010 rok, 188 tys.km. czarny, klima, po wymianie oleju i rozrządu, zarejestrowany, OC 11.2025r. BT - 01.2026r. Cena 9.600 zł. Ryki. Tel. 668 275 449.

SEAT Altea 1.6 benzyna , 2006r. przebieg 250 tys.km. stan dobry, cena do uzg. Okolice Trojanowa. Tel. 780 145 368.

TOYOTA T25 Avensis, 2003r., benzyna, 1.8, silnik po kapitalnym remoncie, wymieniony olej, oc, szara. Tel: 509 931 887

TOYOTA Yaris produkcja koniec 2008r. 1.4 diesel, metalik czarny, przebieg 158 tys.km. stan techniczny idealny, felgi aluminiowe, zapasowe koła, wymienione filtry i olej, użytkowany przez kobietę, cena 18.500 zł. Więcej informacji telefonicznie. Ryki. Tel. 605 957 095.

VOLVO v70 2.4 diesel, 2004r., ważny przegląd i OC, opony letnie i zimowe. Gończyce. 7 500 zł. Tel: 600 942 748

VOLVO XC90 prod. 2004r. poj. 2.4 diesel, przebieg 312 tys.km. 7-osobowy. Dęblin. Tel. 660 066 214.

VW golf 6 1.6 TDI, 2011r., 131 tys. km przebiegu, 5 drzwi, czarny, klimatyzacja, nawigacja, sprowadzony, zarejestrowany, 1 właściciel w PL, OC i

USŁUGI REMONTOWO BUDOWLANE
Michał Prządka
- remonty i wykończenia wnętrz
- adaptacje poddaszy
- układanie glazury, terakoty i gresu
- malowanie, szpachlowanie
- zabudowy z płyt G-K
- sufity podwieszane
- montaż drzwi i parapetów
- docieplenia budynków
- malowanie elewacji i wiele innych
PERFEKT-BUD
Czernic 171, 08-550 Kłoczew
e-mail: perfekt-bud0404@wp.pl
669-319-899
663-359-509

ALMAR trans
- KRUSZYWA DROGOWE
- PIASEK-ŻWIR-POSPÓŁKA
- WAPNO NAWOZOWE
- KAMIEŃ OGRODOWY
- PIASEK DO MIXOKRETA
- OTOCZAKI
KŁOCZEW
tel. 502 215 457

USŁUGI KOMINIARSKIE
FREZOWANIE KOMINÓW
- czyszczenie mechaniczne
- wkłady kominowe
- ceramika izolowana
- odbiory, przeglądy
do każdego frezowania NASADA GRATIS!
KOM-FREZ tel. 783 493 576

PRYWATNY GABINET
DERMATOLOGICZNY
Ryki, ul. Sienkiewicza 12
Barbara BOJAR
Przyjmuje w piątki, godz. 11 -15. Rejestracja telefoniczna codziennie.
tel. 602 305 421

GABINET NEUROLOGICZNY
lek. neurolog
Mirosław LORENC
Ryki, ul. Żytnia 8 (budynek OSI) – czwartek 15 – 17
rejestracja – 601 445 807
INNE TERMINY PO UZGODNIENIU TELEFONICZNYM
nagłe przypadki – ✆601 445 807

CENTRUM STOMATOLOGICZNE
LUXDENT
Ryki, ul. K. Wojtyły 3
I piętro, nad MediVitą
lek. dent.
Sławomir KONCEWICZ
tel. 534 260 870
• leczenie próchnicy
• stomatologia estetyczna
• odbudowa zębów
• chirurgia
• protetyka
• profilaktyka
• stomatologia dziecięca
• RTG: pantomogram, zdjęcia zębowe
Rejestracja telefoniczna prowadzona jest przez 7 dni w tygodniu

GABINET OKULISTYCZNY
lek. med. Beata Flis
specjalista chorób oczu
czynny w **czwartki** w godz. **16-18**
Rejestracja telefoniczna
od poniedziałku do piątku w godz. 10-18
tel. 512 748 637
08-500 Ryki, ul. Wyczółkowskiego 6

SANMED
Specjalistyczne Centrum Medyczne SANMED
STOMATOLOGIA
Więcej informacji pod numerami telefonu oraz osobiście w rejestracji
535 202 010 lub 81 865 12 27
Placówka znajduje się w pawilonie handlowym „MERKURY"
ul. Słowackiego 4/5C

przegląd na rok. Mroków. 21 000 zł. Tel: 692 263 782

SAMOCHÓD
KUPIĘ

MERCEDES w124, w201 lub inny, stan dowolny, ważny porządek w dokumentach. Tel: 512 238 153

MOTO RÓŻNE
SPRZEDAM

AKUMULATORY do samochodów ciężarowych, Jenox, stan bdb, 2szt. 225Ah, cena 850 zł za 2 szt. Tel. 697 421 696.

BURTY do przyczepki samochodowej, ocynkowane plus słupki, plus zamki nowe, wym. dł.255cm 153,5, cena 700 zł. Tel. 697 421 696.

OPONY Bridgestone Blizzak Lm001 evo 195/65 R15, Audi, Ford focus, Mercedes, Toyota, stan bdb. Tel. 788 291 393.

OPONY letnie i zimowe, 195x55 R16 H , niezniszczone, cena 150 zł za kpl. Ryki. Tel. 787 380 145.

PRZYCZEPKA nowo zarejestrowana, rama ocynk, alu burty, wszystkie otwierane, oświetlenie led, 2 osie, DMC-750kg, wym. 260x160x35, cena 5.900 zł. Ryki. Tel. 508 734 252.

MASZYNY ROLNICZE
SPRZEDAM

KOPACZKA ciągnikowa, oryginalna, stan bdb, garażowana, cena do uzg. Gm. Nowodwór. Tel. 513 696 647.

PRZYCZEPA samozbierająca Pottinger Jugosłowiańska, cena 2.000 zł. Gm. Nowodwór. Tel. 513 696647.

BURTY do przyczepy , przód i tył, cena do uzg. Gm, Nowodwór. Tel. 513 696 647.

ROZRZUTNIK do obornika jednoosiowy, firmy Czarna Białostocka. Tel: 511 079 554

PŁUGI 3 skibowe, fabryczne, oraz brony 5-polowe. Tel: 511 079 554

CIĄGNIK rolniczy massey - ferguson. Cena 21.000 zł. Kazimierz Dolny, tel: 510 390 631

SIEWNIK zbożowy 21 redlic, śrutownik na kamienie, parnik elektryczny nowy 100 litr, przewracarka do siana 5 gwiaździsta, cena do uzg. Leopoldów. Tel. 502 037 768.

OWIJARKA stacjonarna samozaładowcza. Okolice Kłoczewa. Tel. 514 498 117.

AGREGAT 2,10m i 3,0m, podwójne wałki, mało używany, nowe łapki, wąski ząb, stan bdb. Tel: 505 900 999

SIEWNIK poznaniak 6, skrzynia olejowa, 1996r., 3,0m szer., redlice białe długie, wąskie koło, wysiew drobny z rolki, znacznik mało używany, stan bdb. Tel: 505 900 999

PŁUGI 2 i 3 skibowe, odkładnie dobre, proste nie pogięte, stan bdb. Tel: 669 717 566

TALERZÓWKA bomet 8, stan bdb. Tel: 692 290 910

PŁUGI 4 na wysokiej słupicy, zrywalne, odkładnia 40, czerwone, firmy Agro-met. Tel: 692 290 910

PRASA simpa, 1997r., czerwona, wszystko w oryginale z wałkiem, i drabinką. Tel: 692 290 910

SALONY OPTYCZNE
Agnieszka Rękas
RYKI
ul. Warszawska 100
Medivita, tel. 509 728 764
DĘBLIN
ul. Krzywa 2/4
Przychodnia rodzinna, tel. 509 728 638
czynne: od pon. do piątku w godz. 10-18
szkła korekcyjne
szkła przeciwsłoneczne
soczewki kontaktowe
duży wybór oprawek
Fachowa i miła obsługa
tel. 504 086 922

DACH STYL
MATERIAŁY BUDOWLANE
Twój punkt z materiałami budowlanymi – wszystko, czego potrzebujesz!
Kompletne systemy dachowe
Systemy elewacyjne (tynki, farby)
Materiały do suchej zabudowy G-K
Wełny
Drewno budowlane
Okna dachowe
Wyjątkowe oferty
Super ceny
Ryki, ul. Lubelska 24
780-070-770

eprasa.pl 58126d5f08

ROLDEKO
PRODUCENT
08-500 Ryki, Leopoldów, ul. Zielona 97
roldeko@interia.pl

ROLETY
PLISY
MOSKITIERY
ŻALUZJE
BEZ ZOBOWIĄZAŃ bezpłatny pomiar i wycena BEZ ZOBOWIĄZAŃ
793 733 400
793 933 400
www.roldeko.pl

KOSIARKA rotacyjna i zgrabiarka pasowa. Tel: 695 526 711

OPONY do ursusa c-360, Stomil Olsztyn na tylne koła. Okolice Trojanowa. 400 zł/2 szt. Tel: 532 441 321

ZGRABIARKO przewracarka pasowa. Tel: 695 526 711

TAŚMOCIĄG 8 metrowy z regulacją wysokości, na kolach. Tel: 880 533 044

SIECZKARNIA kukurydzy John Deere. Tel: 510 564 726

ROZRZUTNIK obornika jednoosiowy. Tel: 510 564 726

KOSIARKA bijakowa, polska, 3-ramienny wysięgnik, do ciągnika C-360. Cena do uzgodnienia. Krystyna. Tel: 601 074 560

SIEWNIK do zboża poznaniak, garażowany, stan bdb. Maciejowice. Cena do uzgodnienia. Tel: 798 524 880

OPONY do ciągnika rolniczego Kleber, 2 szt., 280/85r 24. Maciejowice. Cena do uzgodnienia. Tel: 798 524 880

CIĄGNIK t-25a, 1986r. z kabiną, garażowany. Okolice Garwolina. 18 500 zł do negocjacji. Tel: 664 939 148

ROZDRABNIACZ bijakowy, silnik 7,5kw, stan dobry. Chotynia. Cena do uzgodnienia. Tel: 600 942 748

SIECZKARNIA stara plus dwie kosy do sieczkarni. Okolice Garwolina. Cena do uzgodnienia. Tel: 502 468 112

ŚRUTOWNIK bijakowy, silnik 7,5kw, oraz kosiarka dyskowa 3m, stan bdb. Chotynia. Cena do uzgodnienia. Tel: 600 942 748

URSUS c-360 3p, 1987r., nowe opony, OC na rok, przegląd na 2 lata, stan idealny. Mroków. 32 000 zł. Tel: 692 263 782

PRZETRZĄSACZ KUHN 5,5m składany hydraulicznie (na włączonym WOM), 9800 zł. Opryskiwacz 300 L lance do zbóż, truskawek, malin, 12m, cena 1.900 zł. Przykwa. Tel. 663 855 914.

SIEWNIK Poznaniak 2,7. Brony 4. Talerzówka 1,8m. KULTYWATOR z wałkiem 1,8/2,1/2,4 m. AGREGAT uprawowy 2,1 m. Pługi 3/4 skiby wysokie. Tel. 570 530 800.

kicWent
KLIMATYZACJA CHŁODNICTWO WENTYLACJA
KOMPLEKSOWE INSTALACJE SANITARNE
KLIMATYZACJA
WENTYLACJA
POMPY CIEPŁA
CHŁODNICTWO
KONSERWACJA
NAPRAWA
MONTAŻ
SERWIS
ul Warszawska 55
08-500 Ryki
tel. 722 125 180
www.kicwent.pl

KUPIĘ SAMOCHODY DO 10.000 ZŁ
TEL. 577 079 999

MASZYNY ROLNICZE
KUPIĘ

MASZYNY rolnicze, ciągnik, wszystko, stan obojętny, może być do remontu. Tel: 506 668 445

CIĄGNIK rolniczy, uszkodzony, niekompletny. Tel: 506 668 445

MASZYNY : rozrzutnik, talerzówka, glebogryzarka, kombajn do ziemniaków , prasa i inne maszyny rolnicze. Tel. 517 293 861.

MASZYNY ROLNICZE sprawne lub do remontu oraz ciągnik Ursus C-330 Tel. 511 079 554.

ROZRZUTNIK może być do remontu, do 3000 zł. Tel: 724 111 557

MASZYNY rolnicze, sprawne oraz do remontu. Tel: 505 900 999

MASZYNY rolnicze, agregaty, pługi, kosiarki, mogą być do remontu. Tel: 669 717 566

SADZARKA do ziemniaków, Lubelska, sprawną. Tel: 692 290 910

SIEWNIK zbożowy 13,15 lub 17, sprawny. Tel: 692 290 910

PRZYCZEPA wywrotka, siewnik poznaniak, siewnik do nawozu, przetrząsacz do siana czterogwiazdowy, śrutownik z mieszalnikiem. Garwolin. Tel: 721 517 916

MASZYNY URZĄDZENIA
SPRZEDAM

PODNOŚNIK 4-kolumnowy, hydrauliczny. Cena do uzgodnienia. Tel: 607 670 483

AGREGAT prądotwórczy Honda 6KW, cena 2.500 zł. Kosiarka Honda z napędem cena 550 zł. Piła Solo mocna, stan bdb, cena 500 zł. Nożyce do żywopłotu Hitaschi spalinowe, cena 500 zł. Telewizor 32 led, nowy, cena 600 zł. Maszyna do szycia Zinger, stara, stan bdb. Radio Philips z 1954r. Zegar stojący z 1840 r. Tel. 572 031 910.

PIEC CO - 2M z komp. oprzyrządowaniem, po dwóch okresach grzewczych, cena 1.500 zł. Gm. Ułęż. Tel. 665 649 705.

FREZARKO - PILARKA do drewna z możliwością cięcia, blat żeliwny, firmowa, 400 V, fabryczna, cena 1.800 zł. Tel. 787 380 145.

SILNIK elektryczny 5,5 / 7,5 kW, na 1400 obr/min, polski INDUKTA, z wyłącznikiem, stan idealny, cena do uzg. Ryki. Tel. 663 238 782.

WÓZEK paletowy długi, o udźwigu 2,5 T, stan bdb, cena 950 zł. Dęblin. Tel. 697 421 696.

MASAŻER do stóp z podczerwienią i terapią do masażu, cena 150 zł. Dęblin. Tel. 697 421 696.

AGREGAT prądotwórczy silnik HONDA moc 2,2 kW, jednofazowy, cicho pracuje, uzwojenie miedziane, stan bdb. Ryki. Tel. 663 238 782.

KOWADŁO kowalskie, 210 kg. Stan idealny, więcej pod nr tel. Cena 2.999 zł. Ryki. Tel. 600 449 265.

SILNIK elektryczny na 230W 1.1 kW, stan bdb. Tel. 661 854 304.

SILNIK leyland 266 po kapitalnym remoncie. Cena do uzgodnienia. Krystyna. Tel: 601 074 560

SILNIK Deutz 4-cylindrowy do remontu. Cena do uzgodnienia. Krystyna. Tel: 601 074 560

ŁUPARKA do drzewa, stan dobry, cena do uzg. Ryki. Tel. 511 110 818.

PRODUKTY I PŁODY ROLNE
SPRZEDAM

ZBIORNIK na mleko 620 l i dojarka dwu konwiowa, Mieszalnik do pasz ze śrutownikiem prawie nowy. Okolice Ryk. Tel. 785 450 297.

SIANO belot 120x120. Pszenżyto cena do uzg. Okolice Ryk. Tel. 785 450 297.

SIANOKISZONA z lucerny i koniczyny, siano, słomę oraz wysłodki. Wszystko pogodnie zebrane i trzymane pod dachem. Możliwość transportu. Więcej informacji pod numerem telefonu. Tel. 512 212 873.

ZIEMNIAKI jadalne i sadzeniaki, paszowe. Odiamy białe: irga, catania, irys. Odmiany żółte : michalina, jurek, wineta, denar, owacja. Potok k/Ryk. Tel. 607 525 408.

KUKURYDZA suszona cała, mielona lub gnieciona. Paprotnia. Tel. 737 406 312.

PSZENICA i pszenżyto, rok po centrali, cena do uzg. Ok. Kłoczewa. Tel. 665 085 181.

CHLEB domowy na zakwasie żytnio pszennej mąki. Możliwość dostawy. Okolice Kłoczewa i Ryk. Tel: 576 462 411

POSADZKI
MIXOKRETEM UDZIELAM GWARANCJI NA POZIOM
WYLEWKI ANHYDRYTOWE
TYNKI AGREGATEM

T. Panasiewicz - 663 776 972

MIESZANKA zbożowa jara, pszenica ozima, cena 80 zł/q. Rososz. Tel. 786 855 176.

ZIEMNIAKI jadalne 15 kg - za 20 zł. Kawęczyn. Tel. 785 635 876.

PSZENŻYTO, owies, łubin słodki. Janisze. Tel. 691 165 395.

PSZENŻYTO, owies, Stryj. Tel. 504 086 345.

SIANO belowane 120. 150 zł. Tel: 518 159 838

PSZENŻYTO i jęczmień ozimy. Okolice Ryk. Tel: 609 634 949

NAWOZY sztuczne. Tel: 503 763 553

OTRĘBY pszenne i jęczmienne. Od 700 zł/t. Tel: 503 763 553

ŻYTO ozime na pasze. 55 zł/m. Tel: 536 874 517

SIANO w belach z własnym transportem. Tel: 661 824 902

SŁOMA w balotach. Grabniak. Cena do uzgodnienia. Tel: 25 682 50 78

PSZENŻYTO z żytem , około 5-6 ton. Cena 75 zł/m. Ownia. Tel. 668 357 142.

ZIEMNIAKI odmiana ignacy, małe i duże. Ryki. Tel. 511 110 818.

PSZENICA ozima, cena 100 zł/m. Przykwa, tel: 663 855 914

ŻYTO ozime, okolice Ryk. Tel. 692 302 869.

ZIEMNIAKI catania, irga. Białki Górne. Tel. 665 899 485.

SIANO i słoma w kostkach. Cena do uzgodnienia. Tel 606 181 345

OPAŁ
SPRZEDAM

RÓŻNE gatunki drewna pocięte i połupane, Borowie powiat garwoliński. Cena od 250 zł. Tel: 787 022 688

DREWNO opałowe, rąbane i w wałkach. Możliwy transport. Tel. 691 312 727.

WĘGIEL z najlepszych polskich kopalni. Od 1 450 zł/t. Tel: 503 763 553

DREWNO opałowe. Tel: 602 264 122

AGD RTV
SPRZEDAM

TELEWIZOR Manta 32 cale, z dekoderem, cena do uzg. Tel. 81 8663701, 604 722 359.

TELEWIZOR Panasonic 32 cale, z obrotową srebrną podstawą, z pilotem. Ryki. Tel. 695 560 718.

MEBLE
SPRZEDAM

SZAFA jesionowa 3-drzwiowa, toaletka z lustrem i 2 szafki nocne. Tanio. Sobolew. Tel: 505 609 591

SZAFKI kuchenne stojące i wiszące w kolorze limonki plus szary blat, meble nowe, jeszcze z folią. Tanio. Tel: 505 609 591

STÓŁ drewniany rozkładany, kolor dąb naturalny, wym. 1,30x80 po rozłożeniu 2,10 m, stan bdb, mało używany. Sierskowola. Tel. 665 580 629.

KRZESŁA 6 szt. stan dobry, Sierskowola. Tel. 665 580 629.

SOFA dwuosobowa. Brzegi. Tel: 572 672 214

SZAFA 3-drzwiowa, ciemny orzech, stan idealny. Okolice Garwolina. Cena do uzgodnienia. Tel: 503 364 585

MEBLE - wersalki, sofy, fotele, komoda, krzesła, stoły, możliwy transport. Ryki. Tel. 662 271 795.

BUDOWLANE
SPRZEDAM

KALORYFERY Purmo nieużywane, cena do uzg. Tel. 607 607 700.

OFERUJEMY okna PCV, drzwi zewnętrzne, bramy garażowe, drzwi stalowe, rolety, plisy, moskitiery, parapety wew. i zew. Najwyższa jakość w najniższej cenie. Garwolin Kościuszki 48B. Tel. 513307104

RURY 2-calowe, używane, wym. 63x3 i 244x7. Maciejowice. Cena do uzgodnienia. Tel: 508 644 245

LISTWA przypodłogowa dąb. Cena 10 zl/mb. Tel. 607 607 700.

PARKIET jesion 50x250x22 mm, ce-

Ogrzej dom wygodnie i ekologicznie
- Sprzedaż zbiorników gazowych na własność
- Kompleksowe wykonanie instalacji
- Dostawa gazu
- Porady, serwis, doradztwo

ul. Swatowska 1, 08-500 Ryki
tel. 692 439 702 tel. 602 798 341
www.traktus.pl

eprasa.pl 58126d5f08

RECYKLING CENTER
RYKI, UL. LUBELSKA 43
KIERUNEK Chrustne

SKUP ZŁOMU
- NAJWYŻSZE CENY W REGIONIE
- Odbiór złomu systemem kontenerowym
- Płatne GOTÓWKĄ
- Waga elektroniczna
- Auto kasacja

AUTO KASACJA
- Wydawanie zaświadczeń do wyrejestrowania pojazdu
- Odbiór pojazdu od właściciela
- Płatność gotówką za odebrany pojazd
- Skup katalizatorów
- Sprzedaż części samochodowych

SKUP ZŁOMU 609 126 733
AUTOKASACJA 781 200 418
SPRZEDAŻ CZĘŚCI 603 756 451

SZAMBA
zbiorniki betonowe na scieki
domowe, przemysłowe, deszczówkę, gnojowicę
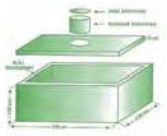
tel. 791 519 607
www.szambabetonowe-brat-bet.pl, brat-bet@wp.pl

- Stoły, Krzesła
- Ławostoły
- Drewno wykończeniowe (listwy, boazeria, kantówki)
- Deska elewacyjna
- Schody, tralki, poręcze
- Parapety, podłogi, sklejka

sek
www.sek.sklep.pl
RYKI ul. Przemysłowa 90 660 71 16 70 606 14 12 10

na 70 zł+vat. Tel. 607 607 700 .

DESKA podłogowa, tarasowa, elewacyjna, cena 64 zł + vat m.kw. Tel. 607 607 700.

PRĘT M8 gwintowany kwasoodporny nierdzewny o dł. 1m , 70 szt. cena 270 zł/całość. Dęblin. Tel. 697 421 696.

OKNA używane 2 szt. plastikowe kolor biały, stan dobry, wym. 1. 223x85cm ; 2. 87x87cm. Dęblin. Tel. 512 777 218.

BLACHA akrylowa biała 0,8mm x 825cm x 1420cm, cena 30 zł/szt. STAWEX Maciejowice. Tel. 888 302 303, 502 280 793.

BLACHA ocynkowana 1mm x 44cm x 135cm , cena 20 zł/szt. STAWEX Maciejowice. Tel. 888 302 303, 502 280 793.

HEA 250 dł. 6mb, cena 3 zł/kg. STAWEX Maciejowice. Tel. 888 302 303, 502 280 793.

HEB 280 dł. 6mb, cena 3 zł/kg. STAWEX Maciejowice. Tel. 888 302 303, 486145069.

GARAŻE z blachy grafit 5x3 mb, cena 3.200 zł/szt. STAWEX Maciejowice. Tel. 888 302 303, 502 280 793.

SZTACHETY z ceowników akrylowych białych 0,8mm 8cm 142cm, cena 8 zł/szt. STAWEX Maciejowice. Tel. 888 302 303, 502 280 793.

PROFIL 50x40x2 II gat. cena 8 zł/mb. STAWEX Maciejowice. Tel. 888 302 303, 600 126 019.

SZTACHETY ocynkowane 0,5mm 100cm x 8cm za pół ceny po 4 zł/szt. STAWEX Maciejowice. Tel. 888 302 303, 502 280 793.

SZTACHETY ocynkowane z ceowników 1mm x 8cm x 135cm, cena 8 zł/szt. STAWEX Maciejowie. Tel. 888 302 303, 502 280 793.

BLACHA ocynkowana 0,5mm x 100cm, cena 10 zł/szt. STAWEX Maciejowice. Tel. 888 302 303, 502 280 793.

SŁUPKI z rury owalnej 50x30x2, cen 12 zł/szt. STAWEX Maciejowice. Tel. 888 302 303, 502 280 793.

PROFILE 16x16x1,5 mm nowe I gat. cena 3 zł/mb. STAWEX Maciejowice. Tel. 888 302 303, 502 280 793.

BLACHA 3mm na rozrzutniki, docinamy na wymiar za dodatkową opłatą, cena 120 zł/mkw. STAWEX Maciejowice. Tel. 888 302 303, 502 375 285.

PROFIL 30x30x2,5 mm, cena 9 zł/mb. STAWEX Maciejowice. Tel. 888 302 303, 502 280 793.

SŁUPKI z rury czarnej fi.42x2, cena 12 zł/szt. STAWEX Maciejowice. Tel. 888 302 303, 502 280 793.

PROFIL 60x40x2 I gat. 4mb, cena 12 zł/mb. STAWEX Maciejowice. Tel. 888 302 303, 502 280 793.

SŁUPKI ocynkowane 60x40x1,7 mm II gat. 240cm, cena 6,50 zł/mb. STAWEX Maciejowice. Tel. 888 302 303, 502 280 793.

RUSZTOWANIA warszawskie , cena 80 zł/szt. STAWEX Maciejowice. Tel. 888 302 303, 502 280 793.

BLACHA trapezowa T18 ocynkowana 0,5mm x 62cm x 200cm, cena 15 zł/mb. STAWEX Maciejowice. Tel. 888 302 303, 486145069.

SŁUPKI ocynkowane 60x40x1,3 I gat. nowe , 3xtaniej jak w markecie , 240cm, cena 10 zł/mb. STAWEX Maciejowice. Tel. 888 302 303, 502 280 793.

KĄTOWNIK 320x20x1,5 z/g 6mb, 8 zł/sztanga, 1,34 zł/mb. STAWEX Maciejowice. Tel. 888 302 303, 502 280 793.

PROFIL 60x40x1,2 mm nowy I gat. 6mb, cena 6 zł/mb. STAWEX Maciejowice. Tel. 888 302 303, 502 280 793.

PROFIL ocynkowany nowy I gat. 40x20x1,5 cena 8 zł/mb. STAWEX Maciejowice. Tel. 888 302 303, 502 280 793.

RURA fi.42x1,5 mm 6mb, cena 6 zł/mb. STAWEX Maciejowice. Tel. 888 302 303, 502 280 793.

OGRODZENIA z ładnych kształtowników wspawanych poziomo, cena 400 zł/szt. STAWEX Maciejowice. Tel. 888 302 303, 600 126 019.

CEOWNIK 40x20x1,5 mm cena 3 zł/mb. STAWEX Maciejowice. Tel. 888 302 303, 502 280 793.

OGRODZENIA z ceowników z/g, cena 70 zł/mkw. STAWEX Maciejowice. Tel. 888 302 303, 600 126 019.

CEOWNIK 40x30x1,5 mm cena 3 zł/mb. STAWEX Maciejowice. Tel. 888 302 303, 502 280 793.

SŁUPY na wiaty, zdjęte z konstrukcji 3szt. po 530cm, cena 2 zł/kg. STAWEX Maciejowice. Tel. 888 302 303, 600 126 019.

BLACHA trapezowa nowa T18 różne dł. mamy 1200mkw. cena 24 zł/mk. STAWEX Maciejowice. Tel. 888 302 303, 502 280 793.

RURY fi.168x5 nowe 6mb x 4szt. cena 68 zł/mb. STAWEX Maciejowice. Tel. 888 302 303, 486145069.

BLACHA trapezowa T18 grafit 3 i 4 mb, cena 29 zł/mkw. STAWEX Maciejowice. Tel. 888 302 303, 486145069.

RURY fi.159x5 na słupy do wiat, cena 60 zł/mb. STAWEX Maciejowice. Tel. 888 302 303, 502 375 285.

RURA fi.125x5 nowa 12mb, dobra na słupy do wiat, cena 68 zł/mb. STAWEX Maciejowice. Tel. 888 302 303, 486145069.

RURY na wiaty fi.219x6 dł. po 6mb. cena 90 zł/mb. STAWEX Maciejowice. Tel. 888 302 303, 600 126 019.

DRZWI garażowe przesuwne z płyty obornickiej z futryną 2,8m x 2,8 m i 2,4m x 2,8m. Okolice Garwolina. Cena do uzgodnienia. Tel: 503 364 585

RURY używane, wym. 63x3 i 244x8. Maciejowice. Cena do uzgodnienia. Tel: 508 644 245

KAFLE białe z pieca kaflowego, stare, pilnie. Okolice Garwolina. Cena do uzgodnienia. Tel: 502 468 112

DLA DZIECI

SPRZEDAM

WÓZEK dziecięcy 3-częściowy, cena 500 zł. Dęblin. Tel. 661 909 466.

ZWIERZĘTA

SPRZEDAM

OWCE, cena do uzg. Tel. 508 220 287.

JAŁÓWKI do dalszego chowu, Czernic k/Kłoczewa. Tel. 665 580 792.

KROWA HF 4 lata, cena do uzg. Tel. 600 440 892.

GOŁĘBIE 2 pary czerwonych orłów z 2024r. okolice Ryk. Tel. 605 408 430.

KROWA pierwiastka po cielaku, czarno-biała, cena 5.900 zł do neg. Okolice Ryk. Tel. 505 544 375.

KROWA z cielakiem. Tel: 503 935 007

PROSIĘTA mięsne, duże, 25kg. Okolice Kłoczewa. Tel: 574 584 817

KRÓLIKI. Okolice Sobolewa. Tel: 789 041 173

TUCZNIK pasiony własną paszą, waga ok. 110 kg. Kłoczew. 9 zł/kg. Tel: 667 461 652

PROSIĘTA wykastrowane i odsadzone. Okolice Miastkowa Kościelnego. Cena do uzgodnienia. Tel: 692 391 123

PROSIĘTA hodowane na swojej paszy. Zwola. Cena do uzgodnienia. Tel: 692 391 123

SYSTEMY ALARMOWE ORAZ KAMERY
- bezpłatny kosztorys wybranego systemu
- szybka instalacja
- całodobowy serwis instalacji
- całodobowy nadzór Patroli Interwencyjnych

Dowiedz się więcej: Polska Firma
ASTRA
tel. 505 017 170
tel. 502 147 256

STUDNIE
Mirosław Izdebski
Dąbrówka Stany 74
- STUDNIE WIERCONE
- POMPY CIEPŁA
- DESZCZOWNIE
- ODWODNIENIA

608 046 239
504 320 592

- usługi ziemne
- kopalnia piachu i żwiru
- ziemia ogrodowa
- usługi transportowe
- usługi brukarskie
- zbieranie i utylizacja odpadów komunalnych i budowlanych (sprzątanie placów budowy)

wystawiamy faktury VAT
Punkty handlowe: • Chrustne 1 • Brzeziny
P.U.P.H. BRYZBUD s.c.
Marian i Alfreda Bryzek
501 588 212
509 962 388
www.bryzbud.pl
P.U.P.H. BRYZBUD S.C.

MARTYNK Sp. z o.o.

POSADZKI MIXOKRETEM
TYNKI TRADYCYJNE
DOCIEPLENIA BUDYNKÓW
Realizujemy prace w programie czyste powietrze zdrowy wybór
604 566 208
08-550 Kłoczew, Sosnówka 23

MAKLESZ
- wykopy, zasypy, plantowanie
- transport piachu, żwiru, pospółki, ziemi ogrodowej
- transport 20-30 ton
- piasek kwarcowy
- kruszywo betonowe, drogowe i ozdobne
- układanie kostki brukowej
- zamiatanie dróg i parkingów

WAGA 60 ton
08-500 Ryki, ul. Swatowska 20
tel. 602 284 292, 698 642 151

JAŁÓWKI h-f, cielne, 4, 5 i 7 msc, mleczne. Okolice Górzna. Cena do uzgodnienia. Tel: 600 388 263

BYCZKI 2 szt. mieszańce w kolorze, 2- i 3 tygodnie, okolice Kłoczewa. Tel. 602 891 979 .

KROWA w laktacji wydajność 30L/dziennie, 8200 ZŁ. Cielaki mięsne tygodniowe limousine 1400 zł/szt. Przykwa. Tel. 663 855 914.

RATLERKA miniaturowego 3 miesięczny, odrobaczony, oddam za cenę wyżywienia. Blisko Ryk. Tel. 692 131 820 lub 81-8653915.

ZWIERZĘTA

KUPIĘ

KROWA mleczna do 8 lat. Maciejowice. Tel: 798 524 880

RÓŻNOŚCI

SPRZEDAM

BARAKOWÓZ mieszkalny (kontener). Tanio. Sobolew. Tel: 505 609 591

DĘBY 3 szt. po 6 metrów, w odziemku 90cm, każdy dąb składa się z dwóch części po 6 metrów, ścięto w marcu 2024r. Ryki. Tel. 572 031 910.

MASUJĄCY OGRZEWACZ do stóp, przyjemny masaż i funkcja grzania w jednym, nowy nieużywany, sprzedam za pół ceny. Tel. 722 373 231.

DYWAN 1,60x2,20 w kolorach szarości, wzór nowoczesny w b.dobrym stanie, firma Weltom, cena 150 zł. Ryki. Tel. 695 560 718.

TOPOLA 2szt. Zalesie. Tel. 691 950 840.

SZYBY zbrojone , wym. 150x64 gr. 7mm ilość 11 szt. Dęblin. Tel. 513 439 317.

ROWER damka, mało używany jak nowy, cena 600 zł. Ryki ul. Wyczółkowskiego. Tel. 664 679 302.

KOJEC dla psa, nowy, wym. 4x2m, wys. 1,6m. 2 100 zł. Żelechów. Tel: 507 271 071

MONETY, medale, banknoty, itp., 2000 szt. Tel: 696 603 869

BIG-BAGI różne rodzaje. Kłoczew. Tel. 661 287 638.

ŁÓŻKO rehabilitacyjne. Sierskowola. Tel. 664 974 750.

AKORDEON Niemiecki 80 bas, 5 chórowe basy, prawa strona IV chóry, cena 1.200 zł. Nagłośnienie Dynacord D12-3 i Power Mct. Leopoldów. Tel. 600 870 574.

RÓŻNOŚCI

KUPIĘ

KUPIĘ DEBINE I BRZEZINE. Tel. 607 219 517.

PRACA

SZUKAM

OPIEKUNKA osób starszych, sprzątanie mieszkań, posiadam doświadczenie. Garwolin i okolice. Tel: 535 245 916

SZUKAM pracy jako pracownik biurowy, powiadam wieloletnie doświadczenie w pracy biurowej, wykształcenie wyższe, prawo jazdy kat.B, a także biegłą obsługę komputera. Tel: 514 684 005

KOBIETA 27 lat poszukuje pracy, posiadam książeczkę sanepidowską, oraz prawo jazdy i własny samochód. Tel: 502 669 930

SZUKAM pracy stałej lub dodatkowej, mam 24 lata, posiadam prawo jazdy kat. b, język angielski komunikatywny oraz doświadczenie w obsłudze klienta. Tel: 508 856 235

PILNIE poszukuje pracy na stałe z umową, interesuje mnie praca tj. pomocnik na budowie lub produkcji bądź w firmie drogowej lub na śmieciarkach. Tel; 503 589 735

MŁODA i ambitna osoba, chętna do nauki, szuka aktualnie pracy gdzie mógłbym rozwijać dalej swoje zdolności, mam 22 lata dotychczas pracowałem 2 lata jak ślusarz i pół roku jako stolarz, posiadam prawo jazdy kat B oraz uprawienia na wózki widłowe, potrafię obsługiwać wszelkiego rodzaju narzędzia, znam się na rysunku technicznym, podchodzę do pracy skrupulatnie i starannie, proszę o kontakt przez SMS. Tel: 607 445 839

PRACA

DAM

KRAWCOWA / szwaczka do szycia odzieży lekkiej, ochronnej, roboczej. Fabryka odzieży Garment, Sobolew. Tel: 535 802 102

PRACOWNIK produkcji. Brueggen Polska Sp. z o.o., Celejów. Tel: 722 221 182

OPERATOR maszyn pakujących. Brueggen Polska Sp. z o.o., Celejów. Tel: 722 221 182

POMOCNIK operatora maszyn. Brueggen Polska Sp. z o.o., Celejów. Tel: 722 221 182

MAGAZYNIER. Prolech, Stary Puznów. E-mail: magazyn@prolech.com.pl

AUTOMATYK. Brueggen Polska Sp. z o.o., Celejów. Tel: 722 221 182

ELEKTRYK. Brueggen Polska Sp. z o.o., Celejów. Tel: 722 221 182

KIEROWNIK parkingu, umowa o pracę, okres próbny. Garwolin. E-mail: biuro@place24.pl

OPERATOR maszyn / pracownik produkcji. Sante, Stodzew, ok. Parysowa. Tel: 609 740 481

MAGAZYNIER. Sante, Stodzew, ok. Parysowa. Tel: 609 740 481

ELEKTRYK, elektromechanik, mechanik, dział utrzymania ruchu, opieka nad parkiem maszyn. Oziemówka, Polargos. Tel: 784 330 902

PRACA na produkcji. Mewat s.c. Wola Rębkowska. Tel: 794 602 774

MONTER. Mewat s.c. Wola Rębkowska. Tel: 794 602 774

ELEKTROMONTER. Mewat s.c. Wola Rębkowska. Tel: 794 602 774

SZEF kuchni, wymagane duże doświadczenie i aktualne badania sanepidowe, umowa o pracę, pełen etat. Garwolin, Bar Smakosz. Tel: 25 682 22 41

ZAKŁAD METALOWY zatrudni: spawaczy (MIG/MAG) z umiejętnościami ślusarskimi, śruciarzy/lakierników oraz pracowników fizycznych - porządkowych. Lokalizacja: Maciejowice, więcej informacji tel. Tel. 690 396 277.

FRYZJERKA - Poszukujemy do naszego zespołu kreatywnej i doświadczonej fryzjerki, która z pasją podchodzi do swojego zawodu i chce rozwijać swoje umiejętności w przyjaznej atmosferze. Tel. 576 968 490.

TOPIARZ szkła, pomocnik hutnika, praca dla mężczyzn, doświadczenie nie wymagane. Tel: 509 573 440 / 509 573 455

MECHANIK z umiejętnością spawania metodą TIG. Brueggen Polska Sp. z o.o., Celejów. Tel: 722 221 182

NAUCZYCIEL wychowania przedszkolnego. Przedszkole Akademia Sztuki Dziecięcej. Tel: 798 456 612

PRACA przy wykonywaniu elewacji na domach jednorodzinnych, wymagane doświadczenie, od poniedziałku do piątku, praca całoroczna. Sobolew - Łaskarzew - Gończyce. Tel: 516 294 244

OPIEKUN/-KA nad starszą osobą (kobieta 91 lat), 2 godziny dziennie, popołudniowe, pomoc przy wstawaniu z łóżka, podawanie posiłków oraz toaleta, osoba sprawna intelektualnie i bardzo komunikatywna. 2 km od Garwolina. Tel: 514 646 298

MONTAŻYSTA rolet, karniszy, plis, praca na stał, 1/2 etatu lub inne opcje do uzgodnienia, elastyczne godziny pracy. Garwolinie, Firma Rybicki. Tel: 503 006 065

POSZUKUJĘ osoby chętnej do pracy na stanowisko biurowe. Do obowiązków zalicza się między innymi: -wystawianie aukcji internetowych w sklepach internetowych (allegro, otomoto). Tel: 505 031 112

PRACOWNIK magazynu. Garwolin, Cartex. Tel: 664 390 126

MECHANIK pojazdów samochodowych. Pol-zbyt, Garwolin. Tel: 664 390 126

SPECJALISTA ds. rekrutacji i rozwoju. Brueggen Polska Sp. z o.o., Celejów. Tel: 722 221 182

PRACA przy robotach drogowych, na terenie powiatu garwolińskiego, zapewniam dobre warunki pracy i atrakcyjne wynagrodzenie. Tel: 513 657 317

ZASTĘPCA kierownika sklepu spożywczego, wymagane duże doświadczenie, umiejętność zarządzania zespołem i badania sanepid, pełny etat i umowa o pracę. Tel: 25 682 22 41

MAGAZYNIER / operator ładowarki, dobre warunki pracy i atrakcyjne wynagrodzenie. Anielów. Tel: 513 657 317

SPRZEDAWCA / kasjer w sklepie ogrodniczym, praca pon-sob, dla kobiety w wieku 25-45 lat. Garwolin. Tel: 501 717 807

ZATRUDNIĘ pracowników ogólnobudowlanych tylko z doświadczeniem. Praca przy stanach surowych przez cały rok. Murowanie oraz docieplenia. Tel: 695 725 656

SZWALNIA zatrudni szwaczki z doświadczeniem. Tel: 509 350 719

POMOCNIK STOLATRZA zatrudnię do pracy, montaż drzwi, schodów, mebli. Tel. 500 066 605.

SPAWACZA przyjmę, na akord, STAWEX Maciejowice. Tel. 888 302 303.

TOKARZ, praca przy produkcji maszyn, pełny etat. Trojanów. Tel: 502 291 767

OPERATOR koparki przeładunkowej, pełen etat, praca stała, umowa o pracę. Ryki, ul. Lubelska 43a, Recykling Center. Tel: 609 666 733

SPAWACZ, ślusarz tig, mag, z doświadczeniem, wykonujemy balustrady nierdzewne, konstrukcje stalowe, ogólne pracę ślusarskie, umowa o pracę. Piotrowice, firma Krupa Design. Tel: 663 647 918

PRACOWNIK fizyczny, placowy z orzeczeniem o niepełnosprawności, stabilne zatrudnienie, wynagrodzenie na czas, praca pon-pt, umiejętność pracy w zespole, dyspozycyjność. Maciejowice, Artus. Tel: 25 682 67 82

PRACOWNIK działu ogród. PSB Mrówka, Garwolin. E-mail: kierownik@phumirex.pl

KASJER, sprzedawca. PSB Mrówka, Garwolin. E-mail: kierownik@phumirex.pl

PRACA na produkcji. Pilawa, Ideeko sp. z.o.o. Tel: 60 7240 358

MECHANIK samochodowy, samodzielny do demontażu osłon podwozia, zderzaków, poszerzeń, układów wydechowych, baków, nadkoli. Tel: 720 767 778

SPRZĄTANIE pomieszczeń biurowych. Ekolider, Lucin. Tel: 512 076 063

CIEŚLA lub pomocnik cieśli, kontakt po godz. 18. Tel: 502 372 588

OPERATOR plotera drukującego, wymagane min. roczne doświadczenie. Pilawa, Ragus Solutions s.c. E-mail: rekrutacja@ragus.pl

MAGAZYNIER, operator wózka widłowego. Oziemówka, Polargos. Tel: 784 330 902

TERAPEUTA zajęciowy. Szpital Mazowiecki w Garwolinie. Tel: 25 682 16 93

SPECJALISTGA ds. HACCP. Sante, Stodzew, ok. Parysowa. Tel: 609 740 481

PRZYJMĘ do pracy przy elewacjach z doświadczeniem lub jako pomocnika. Tel: 697 150 212

ZATRUDNIĘ brukarza lub pomocnika brukarza. Praca głównie w okolicach Garwolina. Tylko osoby niepijące! Tel: 517 767 607

USŁUGI

USŁUGI koparko-ładowarką, wywrotka itp. Powiat garwoliński i okolice. Tel: 509 127 518

WYNAJEM szalunków stropowych, podpór, dźwigarów, transport, możliwość dłuższej współpracy, faktura FV. Tel: 535 802 102

NAPRAWA wydechów samochodowych, stal nierdzewna lub czarna, możliwość wykonania nowego lub naprawy obecnego. Tel: 798 518 478

USŁUGI ślusarsko-spawalnicze, bramy, ogrodzenia, balustrady, meble loft itd. oraz naprawy spawalnicze również u klienta. Tel: 798 518 478

ODZYSKIWANIE danych z dysków, możliwy dojazd do klienta. Garwolin. Tel: 505 776 229

POGOTOWIE komputerowe, błyskawiczne usługi informatyczne dla firm oraz osób prywatnych, pn.- pt. Garwolin +30km. Tel: 505 776 229

BIURO rachunkowe Krystyna Górska. Jaźwiny k. Pilawy. Tel: 786 851 000

PROFESJONALNA pomoc w pisaniu wzorów prac: magisterskich, licencjackich, dyplomowych, zaliczeniowych, semestralnych, dokonuję poprawek według zaleceń promotora oraz prowadzę konsultacje i przygotowuję do obrony, realizuję również część statystyczną pracy i przeprowadzam badania. Tel: 795 671 408

SZYCIE oraz naprawa parasoli, altan, przedsionki przyczep campingowych itp. Garwolin. Tel: 698 947 100

REKONSTRUKCJA nagrań, odszumianie, poprawa nagrań dźwięku. Tel: 721 736 533

USŁUGI spawalnicze, szeroki zakres. Sobolew. Tel: 503 564 160 / 509 818 820

MONTAŻ filmów z surowych nagrań, komunia, wesele, vlogi, wywiady, YouTube itp. Tel: 721 736 533

ODZYSKIWANIE danych z dysków HDD, SSD oraz innych nośników. Tel: 721 736 533

MYCIE i malowanie dachów, elewacji oraz kostki brukowej. Tel: 506 734 425

ODNAWIANIE starych, zmęczonych życiem fotografii, usuwam zagniecenie, podarcia, zarysowania, poprawa koloru, i ewentualne kolorowanie czarno-białych zdjęć. Tel: 512 238 153

KIEROWNIK budowy, inspektor nadzoru, Garwolin. Tel: 514 278 804

ODZYSKAM Państwa dane z dysku zewnętrznego, pendrive, karty SD po sformatowaniu. Oferuję szybką diagnozę i szybkie rozwiązanie problemu. Wykonam również drobne naprawy systemowe. Tel. 721 736 533.

WYCINKA wysokich i niebezpiecznych drzew, prace wysokościowe, w posesjach i przy drogach, zwyżka 35/50 metrów, rębak, grabienie, zamiatanie liści, prace porządkowe, Tel. 787 168 260.

Ogłoszenie

na podstawie art. 35 ust. 1 ustawy z dnia 21 sierpnia 1997 roku o gospodarce nieruchomościami (Dz. U. z 2024r. poz. 1145 z późn. zm.) Burmistrz Ryk informuje, że w dniu 20 grudnia 2024 r. na tablicy ogłoszeń Urzędu Miejskiego w Rykach, w jego siedzibie oraz na stronach internetowych: www.ryki.pl, umryki.bip.lubelskie.pl w zakładce: gospodarka nieruchomościami – dzierżawa, najem, użyczenie zostały podane do publicznej wiadomości wykazy nieruchomości położonych na terenie miasta Ryki przeznaczonych do oddania w dzierżawę.

Burmistrz Ryk
inż. Jarosław Żaczek

NAPRAWA - PIECY cieknących. Spawanie bloków żeliwnych, aluminium, naprawa chodnic. Tel. 609 648 431.

NAPRAWA komputerów i laptopów. Tel: Tel: 721 736 533

USŁUGI OGRODNICZE: podnośnik koszowy; rębak do gałęzi, glebogryzarka separacyjna, wertykulacja trawników, koszenie trawników, sprzątanie, grabienie oraz inne prace ogrodnicze. Ryki oraz okolice. Tel. 536 053 072.

WYKOŃCZENIA - wykonujemy wykończenia wnętrz łazienki kompleksowo remonty, zabudowy poddaszy i wszelkie prace remontowo - budowlane. Tel. 506 187 855.

WYKONAM świadectwa charakterystyki energetycznej budynku lub mieszkania. Pełnię funkcję Kierownika budowy, Inspektora nadzoru, Wykonam ekspertyzy budowlane, Legalizacja samowoli budowlanych. Tel. 502 911 656.

AFOCOPY BIURO SERWIS Serwis naprawy sprzedaż sprzętu, urządzeń biurowych: drukarek, kserokopiarek. Wymieniamy i sprzedajemy tonery. Tel: 501 671 999, e-mail: biuroserwis@afocopy.pl

USŁUGI KRAWIECKIE - szycie na miarę odzieży damskiej, poprawki, wszywanie suwaków, szycie firan i zasłon. Żelechów. Tel. 887 268 000.

ZŁOTA RĄCZKA Artur - bieżące naprawy domowe, małe i duże remonty, podłączanie urządzeń elektrycznych, gazowych i sanitarnych, poddasza, elewacje, glazura, terakota, instalacje elektryczne i hydrauliczne, malowanie agregatem, uprawnienia SEP. Tel. 501 038 391.

REMONTY, płyty gk, tynki, gipsy, tynki ozdobne, panele, malowanie, układnie płytek i wiele innych. Tel: 513 243 002

MAM 20 lat doświadczenia w branży remontowej. Jestem dokładny. Przyjmę zlecenia: malowanie, tapetowanie, panele, biały montaż, składanie mebli, gipsowanie, zabudowy gk, naprawy różne. Tel: 513 082 046

OFERUJMY wszystkie usługi minikoparką: Fundamenty, *Wykopy (woda, prąd, gaz, fundamenty, ogrodzenia, inne), Melioracje, drenaże, równanie, skarpowanie, korytowanie, równanie terenu. Tel: 608 780 824

TOWARZYSKIE

POZNAM kobietę z Ryk, Dęblina lub okolic. Tel: 792 496 821

KOREPETYCJE

OFERUJĘ

KOREPETYCJE z matematyki, po wydziale matematycznym politechniki warszawskiej, korepetycje w zakresie szkół podstawowych, średnich pods. i rozsz. i wyższych. Garwolin. Tel: 664 475 322

ODDAM

ZA DARMO

GAŁĘZIE brzozy. Trojanów. Tel: 502 291 767

Generated by Livepul 58126d5f08

pracownia krawiecka

- szycie na miarę z materiałów naszych bądź klienta
- skracanie spodni damskich i męskich
- zwężanie lub poszerzanie spodni
- skracanie marynarek, płaszczy, kurtek
- zwężanie i skracanie sukienek
- skracanie rękawów w marynarkach i płaszczach
- skracanie pościeli, firan i zasłon
- wymiana suwaka oraz wiele innych!

NASZA PRACOWNIA PROPONUJE DODATKOWE USŁUGI W POSTACI PRZERÓBEK KRAWIECKICH.

Z MALOWANEJ SKRZYNI

Ryki, ul. Przemysłowa 37
tel. 600 086 783 (w godz. 7-15)

Powiatowy Urząd Pracy w Rykach w dniu 3.02.2025 r. dysponuje następującymi ofertami pracy:

- brukarz
- elektromechanik pojazdów samochodowych
- elektromechanik/elektryk
- Inspektor ds. inspekcji i kontroli
- malarz-lakiernik konstrukcji i wyrobów metalowych
- monter / składacz okien
- nauczyciel logopeda
- nauczyciel współorganizujący kształcenie dla dziecka ze spektrum autyzmu i zespołem Aspergera
- nauczyciel współorganizujący kształcenie dla dziecka z orzeczeniem oraz niepełnosprawnością ruchową
- operator koparko-ładowarki
- operator węzła betoniarskiego
- pedagog specjalny
- pielęgniarka
- pomoc kuchenna
- pomocnik ciastkarza
- pomocnik cieśli
- pracownik produkcji
- pracownik produkcji, operator maszyn - prefabrykaty betonowe
- psycholog
- spawacz
- sprzedawca
- szwaczka maszynowa

WIĘCEJ INFORMACJI MOŻNA UZYSKAĆ U POŚREDNIKÓW PRACY LUB POD NUMEREM TELEFONU (81) 865-33-46 LUB (81) 865-33-48.

Development nie dał się zaKlinować

AWP Development wygrał 3:2 z Klinem i umocnił się na pierwszym miejscu w tabeli męskiej ALS w Rykach

Siatkarze Klina byli bliscy sprawienia niespodzianki, bowiem w meczu z liderem dwukrotnie obejmowali prowadzenie. Najpierw Klin wygrał pierwszego seta do 22. W drugiej partii Development pokazał, że nie na darmo zajmuje pierwsze miejsce w tabeli ryckiej ligi siatkarzy. Trzecią partię ponownie na swoją korzyść rozstrzygnęli zawodnicy Klina, aby w czwartej ulec rywalom i o końcowym wyniku spotkania decydował tie break. W decydującej partii lider okazał się zdecydowanie lepszy i wygrał do sześciu, a cały mecz 3:2.Do zakończenie pierwszej fazy pozostały już dwie niepełne kolejki i siatkarze Developmentu mają dużą szansę zakończyć fazę zasadniczą na fotelu lidera.

(awf)

WYNIKI

2 lutego

AWP Development	3
Klin Podwierzbie	2

(22:25, 25:14, 22:25, 25:18, 15:6)

AWP Develepment: Maciej Guła, Dariusz Gogacz, Mateusz Adamiec, Piotr Jaśkowski, Krzysztof Popis, Marcin Przybysz, Michał Fotyga, Tomasz Potyra

Klin: Arkadiusz Kurdziałek, Marek Grobel, Przemysław Kurdziałek, Arkadiusz Rus, Damian Kowalczyk, Michał Fijołek, Patryk Rus, Dariusz Rus, Jakub Stępnicki

TABELA

1. AWP Develop.	5	13	15-5
2. Powiślak	4	10	11-5
3. Set	4	9	11-6
4. Klin	5	7	10-10
5. SciTeeX	4	3	6-10
6. ZST Chemik	4	2	4-11
7. IKA	3	1	2-9

Rusza runda rewanżowa

Błękitni Leopoldów w grupie spadkowej II ligi mężczyzn, Dynamo Gózd w II lidze pań oraz Bobry Bobrowniki w IV lidze panów - nasze drużyny rozpoczynają grę w drugiej fazie rozgrywek ligowych

Walka o podium, a raczej o jak najwyższe miejsce na nim, bo tenisistki stołowe z Gozda raczej nie powinny zająć miejsca niższego niż trzecie. Obecnie podopieczne trenera Witolda Łukasiaka zajmują pozycję na najniższym stopniu podium mając na swoim koncie 4 punkty i 2 „oczka" straty do Sygnału Lublin. Najważniejszy mecz dla Dynama Gózd, z Sygnałem, zaplanowany jest na 16 marca w Goździe. Jeżeli dynamiczne pingpongistki wygrają, to będą miały sporą szansę na drugie miejsce w rozgrywkach. Pierwsze raczej zarezerwowane jest dla Lewartu Lubartów.

O UTRZYMANIE

Po raz pierwszy od wielu lat Błękitni Leopoldów znaleźli się w sytuacji, że muszą bronić się przed spadkiem z II ligi. Jeszcze niedawno walczyli o awans do I ligi. Leopoldowianie zajmują piąte miejsce w tabeli Grupy Spadkowej II ligi z czterema punktami. Pierwszy mecz Błękitni zagrają 9 lutego we własnej sali z Ogniwem Chełm.

PAUZUJĄCE BOBRY

W minioną niedzielę Bobry Bobrowniki miały grać mecz w IV lidze z Roztoczem Szczebrzeszyn, ale ze względu na wycofanie się przeciwnika z rozgrywek, tenisiści stołowi z Bobrownik mieli wolne. W tabeli IV ligi Bobry zajmują czwarte miejsce ze stratą 4 punktów od miejsca na podium. Jednak bobrowniczanie mają jeden mecz rozegrany mniej.

(awf)

II LIGI KOBIET TABELA

1. Lewart	4	8	29-11
2. Sygnał	4	6	23-17
3. Dynamo	4	4	25-15
4. Fala	4	2	13-27
5. Żaczek	4	0	10-30

II LIGA MĘŻCZYZN TABELA (GRUPA SPADKOWA)

1. MKS STS	11	12	57-53
2. Włodawa	11	8	39-71
3. Ogniwo	11	7	37-73
4. Grot-Michał	11	4	34-76
5. Błękitni	11	4	27-83
6. Lewart II	11	0	27-83

IV LIGA MĘŻCZYZN WYNIKI

Huragan - Niemce	16:2
Lewart III - Kraśnik	2:16
Bobry Bobrowniki - pauza	
MLKS II Wola Sernicka - pauza	

TABELA

1. Wola Sern. II	6	12	86-22
2. Kraśnik	7	11	84-42
3. Huragan	7	10	85-41
4. Bobry	6	7	52-56
5. Niemce	7	2	38-88
6. Lewart III	7	0	26-100
Roztocze	6	4	43-65

» SPORT SZKOLNY - MINISIATKÓWKA DZIEWCZĄT

Dziewczęta z „Jedynki" najlepsze w powiecie

Drużyna minisiatkarek z ryckiej „Jedynki" wygrała zawody powiatowe i będzie reprezentować powiat rycki na turnieju rejonowym

Do rywalizacji o miano najlepszej drużyny w minisatkówce dziewcząt przystąpiły cztery zespoły, z czego dwa były z Ryk, a po jednym z gmin Kłoczew i Stężyca. W minisiatkówce obowiązuje przepis nakazujący grać w pierwszym secie jednej czwórce dziewcząt, a w drugim drugiej czwórce. Dopiero w ewentualnym tie-breaku można mieszać skład. Dziewczęta z „Jedynki" wszystkie swoje mecze wygrały po 2:0, a najwięcej problemów miały w pierwszej partii z inną ekipą z Ryk - PSP nr 2.

(awf)

WYNIKI

PSP 2 Ryki	2
Czernic	0

(25:15, 25:12)

PSP 1 Ryki	2
Stężyca	0

(25:14, 25:11)

Czernic	2
Stężyca	0

(25:14, 25:22)

PSP 1 Ryki	2
PSP 2 Ryki	0

(28:26, 25:12)

PSP 2 Ryki	2
Stężyca	0

(25:11, 25:14)

PSP 1 Ryki	2
Czernic	0

(25:18, 25:9)

TABELA

1. PSP 1 Ryki	3	6	6-0
2. PSP 2 Ryki	3	4	4-2
3. Czernic	3	2	2-4
4. Stężyca	3	0	0-6

SKŁADY

PSP 1 Ryki: Maria Banaś, Wiktoria Celińska, Julia Drzazga, Natalia Jędrych, Gaberiela Kawka, Maja Kowalczyk, Lena Licewicz, Zofia Łukasiak, Zuzanna Pilzak, Alicja Prządka, Emilia Seweryn, Weronika Skóra, Karolina Świastowska, Zofia Wiciejowska

PSP 2 Ryki: Pola Adamczyk, Alicja Błonka, Pola Cybulska, Maja Mateńka, Nadia Niewadzi, Barbara Olszak, Emilia Paczek, Julia Sieraj, Zofia Tobiasz, Diana Wąsik

Czernic: Zuzanna Beczek, Marta Bernaciak, Kamila Jędrych, Michalina Kowalczyk, Alicja Osipiak, Iga Papirkowska, Oliwia Piątek, Alicja Szpadzik, Gabriela Szpadzik, Zofia warowna

Stężyca: Julia Bancerz, Julia Bilska, Maja Cygan, Paulina Delega, Zofia Jasek, Zuzanna Kamola, Julia Kropiwnicka, Nikola Tyszkiewicz, Angelika Winiarek, Paulina Zugaj

Uczestniczki powiatowych zawodów w mini-siatkówce dziewcząt dla klas V-VI

» SPORT SZKOLNY - MINISIATKÓWKA CHŁOPCÓW

Czernic jedzie na rejon

Chłopcy ze Szkoły Podstawowej w Czernicu wygrali zawody powiatowe w ministakówce

Do rywalizacji przystąpiły trzy drużyny, które grały systemem ligowym (każdy z każdym). Podobnie, jak i w rywalizacji dziewcząt, również u chłopców gra się jedną czwórką w pierwszym i drugą w drugim secie. Ekipa z Czernica wygrała oba swoje mecze po tie-breakach. To wystarczyło do zajęcia pierwszego miejsca i do tego, żeby to Czernic reprezentował powiat rycki na zawodach rejonowych.

(awf)

Uczestnicy turnieju o mistrzostwo powiatu ryckiego w minisiatkówce chłopców

WYNIKI

Czernic - PSP 2 Ryki	2:1
Czernic - Rokitnia	2:1
PSP 2 Ryki - Rokitnia	2:0

TABELA

1. Czernic	2	4	4-2
2. PSP 2 Ryki	2	2	3-2
3. Rokitnia	2	0	1-4

SKŁADY

Rokitnia: Stepan Chuprun, Jan Cieśla, Radosław Filipek, Szymon Grzęda, Nataniel Imas, Piotr Konopka, Kacper Krzyżanowski, Jakub Łuszczyński, Igor Kufel

Czernic: Mikołaj Babiuch, Adam Kłusek, Wojciech Koźlak, Damian Kryczka, Bartłomiej Kustra, Mateusz Rusznica, Sebastian Sadrzak, Filip Warowny, Bartłomiej Więckowski

PSP 2 Ryki: Jeremiasz Cislak, Jan Janaszek, Kacper Jeżewski, Oskar Jeżewski, Antoni Kamiński, Radosław Kozłowski, Borys Majewski, Sebastian Surmacz, Franciszek Tor

» XXX HALOWY TURNIEJ PIŁKI NOŻNEJ O PUCHAR BURMISTRZA RYK

Potworne Łosie i Roztentego-wywacze

Znamy już dwóch półfinalistów ryckiej halówki - to Potworne Łosie i Roztentegowywacze. O pozostałe dwa miejsca walczy jeszcze pięć drużyn

Potworne Łosie w ostatni weekend „wymęczyły" 4 punkty, które dały im już pewny awans do półfinału ryckich rozgrywek. W sobotę obrońcy tytułu wygrali 4:3 z ekipą MocniGas, a w niedzielę niemalże w ostatnich sekundach Krzysztof Gransztof golem na 2:2 uratował remis dla Łosi w konfrontacji z WBKS-em. Dzięki tym punktom Łosie utrzymały pierwsze miejsce i zapewniły sobie grę w półfinale.

Pewni walki o medale mogą też być piłkarze Roztentegowywaczy, którzy po 6:2 pokonali Amatorów-Stodom i Old Boysów z Ryk. Nad piątą drużyną w tabeli ryckiej „halówki", czyli KP PSP Ryki, Roztentegowywacze mają 6 punktów przewagi, ale dzięki dużo lepszej różnicy bramek, drużyna o chyba najtrudniejszej do wymówienia nazwie, może już być pewna gry w półfinale.

O dwa wolne jeszcze miejsca w pierwszej „czwórce" ryckiej ligi walczą Błażej (23 punkty), Kłoczew (23), KP PSP (22), Old Boys (21) i Young Boys (19). W kontekście walki o te czołowe miejsca arcyciekawie zapowiada się pojedynek Błażeja z KP PSP Ryki. Strażacy w niedzielnej kolejce pewnie pokonali 3:1, również mający spore szanse na grę o medale, Kłoczew. Natomiast w sobotę Błażej z Kłoczewem zremisował 5:5. Jaki wynik będzie w meczu Błażeja z KP PSP? Zobaczymy w niedzielę. Dwie ostatnie kolejki ryckiej „halówki" rozegrane zostaną bowiem w niedziele, a nie, tak jak większość wcześniejszych meczów, które odbywały się w soboty.

Ciekawie zapowiada się też mecz walczącego jeszcze o półfinał Kłoczewa z Potwornymi Łosiami, które bronią miana drużyny niepokonanej. W bieżących rozgrywkach Łosie zanotowały 2 remisy i 9 zwycięstw. W poprzednim, mistrzowskim sezonie, Łosie wszystkie mecze wygrały, choć jeden z nich po dogrywce.

Ciężkie zadanie czeka Young Boysów, którzy też jeszcze mają szansę na walkę o medale, ale w niedzielę zagrają z rozpędzonymi Roztentegowywaczami.

SPROSTOWANIE

W poprzednim numerze TG napisałem, że mecze dziesiątej kolejki zostały przełożone ze względu na przygotowania Hali Ryki do spotkania z Karolem Nawrockim, kandydatem na Prezydenta RP. Tymczasem prawda jest taka, że wykładzina na hali była zbyt śliska i sędziowie, po konsultacjach z organizatorami, zadecydowali o przełożeniu tych meczów. Za pomyłkę serdecznie przepraszam wszystkich zainteresowanych.

Adam W. Faluszczak

WYNIKI 10 KOLEJKI

2 lutego

Young Boys	0
MKS Old Boys	2

Young Boys: Jaworski, Jankowski, Kozikowski, Sz. Wasilewski, Łukjan, K. Głodek, Perakladou, Pawłowski, Osiak, Agacki, M. Długoszek, Niedźwiadek, B. Joński
Old Boys: Piotr Joński 1, L. Kryczka 1, Krystian Antolak, B. Kałaska, P. Kałaska, Miluski, Bilicz, Bieńczyk, Mąkowski

Roztentegowywacze	6
Amatorzy-Stodom	2

Roztentegowywacze: J. Głodek 2, Koźlak 2, Cuch 1, Kamil Kujda 1, Kostyra, D. Stachurski, Czopek, Kupiec, M. Głodek
A-Stodom: Łukasik 1, Mnich, P. Stachurski, P. Pawelec, J. Pawelec, K. Jaśkiewicz, D. Jaśkiewicz. Gol samobójczy 1

Kokodżambo	0
NoName	1

Kokodżambo: P. Kuchnio, Dębek, Iwanek, Bajdziak, Pastuszka, M. Piotrowski, A. Wojtaś, B. Królik, Walaszek, Głowienka, Kacper Antolak
NoName: A. Piotrowski 1, Majchrzak, G. Banach, Mateńka, Janiszek, Bukowski, K. Banach, K. Grobel

Iskra Swaty	3
DoRyk Team	2

Iskra: Karol Kujda 3, M. Warowny, Sawczuk, Sadura, Paweł Joński, K. Gruza, B. Ziętara, D. Beczek, Kępka, Lipiec
DoRyk T.: Małecki 1, M. Gruza 1, Kwas, Sz. Kujda, Pioterczak, Ostrzyżek, Wawer, D. Bogusz, K. Jóźwik

Potworne Łosie	2
WBKS	2

P. Łosie: Darnia 1, Gransztof 1, M. Szlendak, I. Szlendak, Kaszak, G. Wójcik, Rzemiszewski
WBKS: Fałdyga 1, Bereziński 1, Sienkiewicz, T. Mróz, M. Głodek, Ł. Żaczek

Kłoczew	1
KP PSP Ryki	3

Kłoczew: P. Głodek 1, Majek, K. Żmuda, M. Kowalczyk, J. Żmuda, Zawadzki, Piotr Opieka, Paweł Opieka, Zalech, M. Woźniak
KP PSP: Wójcicki 1, Kocyk 1, P. Wojtaś 1, Filipek, Kamiński, Dusiński, Wardal, Łubianka, Gugała, Grzelak

Błażej	4
MocniGas	1

Błażej: Michalec 3, Zackiewicz 1, Mnich, A. Kryczka, Pośpiech, Bieńko
MocniGas: Pleskot 1, D. Kowalczyk, Polak, P. Bareja, J., Bogusz, Kostyra, Sz. Kryczka, Ogrodnik

WYNIKI 11 KOLEJKI

1 lutego

MKS Old Boys	2
Roztentegowywacze	6

Old Boys: Ziemkowski 1, Bieńczyk 1, Piotr Joński, Krystian Antolak, K. Królik, Mąkowski, B. Kałaska, P. Kałaska, Bilicz, Miluski, L. Kryczka
Roztentegowywacze: M. Głodek 3, J. Głodek 2, D. Stachurski 1, Kupiec, Koźlak, Cuch, Kamil Kujda, Czopek, Barszcz, Kostyra

Amatorzy-Stodom	5
Kokodżambo	2

A-Stodom: Kieliszek 3, K. Jaśkiewicz 1, J. Pawelec 1, D. Jaśkiewicz, P. Pawelec, Łukasik, Mnich, B. Stoń, W. Stoń, Rulski
Kokodżambo: M. Piotrowski 1, Bajdziak 1, B. Królik, Kacper Antolak, Iwanek, P. Kuchnio, Dębek, Pastuszka, A. Wojtaś, Walaszek, Głowienka

NoName	6
Iskra Swaty	2

NoName: Janiszek 3, A. Piotrowski 2, Bukowski 1, G. Banach, Przybysz, Majchrzak, Mateńka
Iskra: Karol Kujda 2, Kępka, Sawczuk, D. Beczek, Lipiec, M. Warowny, B. Ziętara, Paweł Joński, Sadura

Błażej	5
Kłoczew	5

Błażej: Więckowski 2, Król 2, Mikulski 1, Błażejczyk, Michalec, Bieńko, J. Białecki, A. Kryczka, K. Białecki
Kłoczew: P. Głodek 3, Zalech 1, H. Żmuda 1, J. Żmuda, Ł. Żmuda, K. Żmuda, Zawadzki, Majek, M. Woźniak, P. Kowalczyk

DoRyk Team	1
WBKS	4

DoRyk: Oleksiuk 1, D. Bogusz, M. Jóźwik, Sz. Kujda, Pioterczak, Ostrzyżek, K. Jóźwik, L. Białecki, M. Gruza, Kwas
WBKS: Fałdyga 2, Sienkiewicz 1, Bereziński 1, T. Mróz, Żaczek, M. Głodek, Błażej Woźniak, Matyska

Potworne Łosie	4
MocniGas	3

P. Łosie: Bułhak 2, M. Szlendak 1, Gransztof 1, I. Szlendak, G. Wójcik, Gałązka, Rzemiszewski
MocniGas: Sz. Kryczka 2, Pleskot 1, P. Bareja, J. Bogusz, Polak, Ogrodnik, Parzyszek, Kostyra

KP PSP Ryki	0
Young Boys	3

KP PSP: Filipek, Gugała, Jurzysta, P. Wojtaś, K. Wardal, Grzelak, Kamiński, Łubianka, M. Wójcicki
Young Boys: Sz. Wasilewski 1, K. Głodek 1, Kozikowski 1, Jaworski, Jankowski, Osiak, Agacki, Perekladou, Niedźwiadek, Łukjan, B. Joński, Pawłowski

TABELA

1. P. Łosie	11	29	41-19
2. Roztentegow.	11	28	57-14
3. Błażej	11	23	58-29
4. Kłoczew	11	23	31-17
5. KP PSP	11	22	31-22
6. Old Boys	11	19	38-20
7. Young Boys	11	19	22-20
8. Iskra	11	11	27-39
9. DoRyk Team	11	10	28-45
10. MocniGas	11	10	23-41
11. NoName	11	10	26-48
12. WBKS	11	8	17-38
13. A.-Stodom	11	5	23-41
14. Kokodżambo	11	4	14-43

NAJLEPSI STRZELCY

1. Mateusz Michalec (Bła)	28
2. Jakub Głodek (Roz)	18
3. Kacper Oleksiuk (DoR)	17
4. Dawid Beczek (Iskra)	
Aleksander Piotrowski (NoN)	11

NASTĘPNE MECZE

9 lutego (niedziela)

Young Boys - Roztentegowywacze (14:00), Kokodżambo - MKS Old Boys (14:40), Iska Swaty - Amatorzy-Stodom (15:20), WBKS - NoName (16:00), MocniGas - DoRyk Team (16:40), Kłoczew - Potworne Łosie (17:20), KP PSP Ryki - Błażej (18:00)

Do zakończenia fazy zasadniczej Turnieju halowej piłki nożnej w Rykach zostały jeszcze dwie kolejki

W Amatorze idzie młodość

Michał Biłos został nowym prezesem Amatora Leopoldów/Rososz. W piątek (31 stycznia) ukonstytuowały się władze w tym klubie

Nowym prezesem Amatora został Michał Biłos, 28-letni czynny jeszcze zawodnik pierwszej drużyny i trener grup młodzieżowych w Amatorze. Wiceprezesem do spraw piłki nożnej jest Przemysław Polak, 24-letni pomocnik A-klasowej drużyny z Leopoldowa i Rososzy.Wiceprezesem do spraw tenisa stołowego został Dariusz Piwoński. Można powiedzieć, że w Amatorze idzie młodość i ona będzie teraz rządzić. Z jakim skutkiem? Zobaczymy. Na pewno nowi, młodzi sternicy Amatora będą mogli liczyć na pomoc bardziej doświadczonych działaczy swojego klubu, jak dotychczasowy prezes Jerzy Walasek, czy wieloletni wiceprezes do spraw piłki nożnej, Jarosław Prządka.

ZEBRANIE W RUCHU

Również w Ruchu Ryki w najbliższym czasie odbędzie się zebranie sprawozdawczo-wyborcze, podczas którego zostaną wybrane nowe władze klubu. Zebranie odbędzie się w Sali Konferencyjnej Urzędu Miejskiego w Rykach 8 lutego (sobota).

I termin: 17:00
II termin: 17:15

Zarząd Klubu zaprasza wszystkich zainteresowanych na to spotkanie.

(awf)

ZARZĄD AMATORA

Prezes:	Michał Biłos
Wiceprezes d/s p. nożnej:	Przemysław Polak
Wiceprezes d/s tenisa stołowego:	Dariusz Piwoński
Sekretarz:	Patryk Młot
Skarbnik:	Radosław Kornas
Gospodarz obiektu:	Łukasz Nowaczyk
Członkowie Zarządu:	Sebastian Kosiorek, Jarosław Prządka, Jerzy Walasek

MECZE KONTROLNE

Ruch Ryki	5
Orlęta Łuków	2

Gole dla Ruchu: Borys Piotrowski 1, Aleksander Piotrowski 1, Kacper Oleksiuk 1, Jakub Wasilewski 1, Bartłomiej Bułhak 1
Ruch: Kałaska - B. Piotrowski, Głodek, Nastalski, Gąska, Oleksiuk, Koźlak, Gałązka, Wasilewski, Bułhak, Perekladov. Ponadto grali: Królik, Łukjan, Kryczka, Błażej Woźniak, Mateńka, Beczek, A. Piotrowski, Rafeld. Trener: Sebastian Kozdrój

Kolejnym sparingpartnerem Ruchu będzie Powiślanka Lipsko. Mecz odbędzie się w sobotę 8 lutego.

KUPON WYPEŁNIJ, WYTNIJ I DOSTARCZ DO REDAKCJI. GŁOSOWANIE TRWA DO 17 LUTEGO 2025 ROKU

XXIV Plebiscyt Twojego Głosu na Najpopularniejszego Sportowca, Trenera i Juniora Roku w powiecie ryckim

JUNIOR ROKU 2024

wpisz imię i nazwisko nominowanego juniora	punkty:
1.	3
2.	2
3.	1

UWAGA

Na kuponie należy wpisać nazwiska 5 sportowców, 3 trenerów oraz 3 juniorów nominowanych w Plebiscycie. Gdy nazwisk będzie mniej lub będą powtarzać się nazwiska tego samego sportowca, trenera czy juniora, bądź pojawią się nazwiska spoza listy nominowanych - wówczas kupon będzie nieważny.

Dostarcz kupon do Redakcji
- ul. Szkolna 1, 08-500 Ryki,
lub wrzucić do skrzynki kontaktowej Twojego Głosu

eprasa.pl 581261569

» XXIV PLEBISCYT TWOJEGO GŁOSU NA NAJPOPULARNIEJSZEGO SPORTOWCA I TRENERA ROKU W POWIECIE RYCKIM

Znamy pierwsze rozstrzygnięcia Plebiscytu!

XXIV Plebiscyt Twojego Głosu wkracza w decydującą fazę! Poznaliśmy już laureatów w dwóch prestiżowych kategoriach: Nagroda Fair Play TG oraz Eksportowy Sportowiec. Kto zdobędzie te wyróżnienia? O tym przekonamy się podczas Gali Sportu 2025, która odbędzie się 8 marca

W kategoriach **Nagroda Fair Play** oraz **Eksportowy Sportowiec** to **Komisja Plebiscytowa** podejmuje ostateczną decyzję spośród propozycji zgłoszonych przez naszych Czytelników. W tym roku wybór był wyjątkowo trudny, ale ostateczna decyzja zapadła szybko. Kto znalazł się w gronie laureatów? Tego dowiemy się dopiero podczas uroczystej gali.

Przypomnijmy, czym charakteryzują się obie kategorie:
Eksportowy Sportowiec - nagroda dla zawodników, którzy wywodzą się z powiatu ryckiego, lecz rozwijają swoje kariery poza regionem, a nawet poza granicami Polski.
Nagroda Fair Play - wyróżnienie dla sportowców, trenerów, działaczy, klubów lub organizacji, które w swojej działalności kierują się wartościami wyższymi niż sam wynik sportowy.

GŁOSOWANIE NADAL TRWA!

Wciąż można oddawać głosy w trzech kluczowych kategoriach plebiscytu: Najpopularniejszy Sportowiec, Najpopularniejszy Trener oraz Najpopularniejszy Junior.
Głosowanie odbywa się wyłącznie na oryginalnych kuponach wyciętych z Twojego Głosu. Ważne, aby pamiętać, że wpisanie nazwiska spoza listy nominowanych skutkuje unieważnieniem kuponu.
W tegorocznej edycji nominowano: 28 sportowców, 14 trenerów i 19 młodych zawodników
Ostatni kupon do głosowania ukaże się 18 lutego, a głosy można oddawać do 24 lutego. Po zakończeniu głosowania nastąpi liczenie głosów i przygotowania do Gali Sportu, która odbędzie się 8 marca w Sali Widowiskowej Twojego Głosu w Rykach przy ul. Szkolnej 1.

Adam W. Faluszczak

DOTYCHCZASOWI LAUREACI

Eksportowy Sportowiec

2019 - Jacek Troshupa (Feronikeli Glogovac) - piłka nożna
2020 - Wiktor Kępka (Start Lublin) - koszykówka
2021 - Monika Romaszko (Agros Zamość) – lekkoatletyka
2022 - Wiktor Kępka (Start Lublin) – koszykówka
2023 - Monika Romaszko (Agros Zamość) - lekkoatletyka

DOTYCHCZASOWI LAUREACI

Nagroda fair play

2017 - Paulina Krawczak, Anna Żaczek (Biegusiem.pl)
2018 - Grupa Biegusiem.pl
2019 - Piekiełko Przykwa i Nieformalny Klub Morsa - Z Łabędziem Być
2020 - Grupa Biegusiem.pl
2021 - Adrian Kurek i Forca Dęblin
2022 - brak
2023 - brak

KALENDARZ XXIV PLEBISCYTU

7 stycznia 2025 - pierwszy kupon początek głosowania
18 lutego 2025 - ostatni kupon
24 lutego 2025 - koniec głosowania
7, 14, 21, 28 stycznia oraz 4, 11, 18 lutego 2025 - gazety z kuponami
8 marca 2025 - Gala Sportu 2025 i ogłoszenie wyników XXIV Plebiscytu Twojego Głosu

KUPON WYPEŁNIJ, WYTNIJ I DOSTARCZ DO REDAKCJI. GŁOSOWANIE TRWA DO 17 LUTEGO 2025 ROKU

XXIVPlebiscyt Twojego Głosu na Najpopularniejszego Sportowca, Trenera i Juniora Roku w powiecie ryckim

SPORTOWIEC ROKU 2024

wpisz imię i nazwisko nominowanego sportowca	punkty:
1.	5
2.	4
3.	3
4.	2
5.	1

TRENER ROKU 2024

wpisz imię i nazwisko nominowanego trenera	punkty:
1.	3
2.	2
3.	1

UWAGA!
Na kuponie należy wpisać nazwiska 5 sportowców, 3 trenerów oraz 3 juniorów nominowanych w Plebiscycie. Gdy nazwisk będzie mniej lub będą powtarzać się nazwiska tego samego sportowca, trenera czy juniora, bądź pojawią się nazwiska spoza listy nominowanych - wówczas kupon będzie nieważny.

Nominowani do tytułu Sportowca, Trenera i Juniora Roku 2024 - na nich można oddać głos w XXIV Plebiscycie Twojego Głosu:

SPORTOWIEC ROKU

» **KRZYSZTOF BEDNARCZYK**
Mazowsze Stężyca, piłka nożna
» **RYSZARD BIEŃCZYK**
Tur Ryki, wyciskanie sztangi
» **DOMINIK BUCZEK**
Forca Dęblin, sztuki walki MMA
» **BARTŁOMIEJ BUŁHAK**
Ruch Ryki, piłka nożna
» **MARCEL GAŁĄZKA**
Ruch Ryki, piłka nożna
» **MARCIN GŁODEK**
Mazowsze Stężyca, biegi
» **KACPER GOETZE**
KK Tsunami, karate tsunami
» **BARTŁOMIEJ KAŁASKA**
Ruch Ryki, piłka nożna
» **ZBIGNIEW KUŹMIAK**
Błękitni Leopoldów, tenis stołowy
» **SEBASTIAN MIKUSEK**
Koło PZW w Stężycy, wędkarstwo
» **MATEUSZ NAKONIECZNY**
Amator Leopoldów/Rososz, piłka nożna
» **RAFAŁ NIEDBALSKI**
NGOWWS Z Łabędziem Pływać, zimowe pływanie
» **WIKTORIA OSIAL**
Dynamo Gózd, tenis stołowy
» **PRZEMYSŁAW POLAK**
Amator Leopoldów/Rososz, piłka nożna
» **ŁUKASZ POTOCKI**
Koło PZW nr 4 w Dęblinie, wędkarstwo
» **BOGDAN RADZIK**
Koło PZW w Rykach nr 56, wędkarstwo
» **KAMIL RAFELD**
Biegusiem.pl, biegi
» **IGOR ŚWIĄTEK**
Czarni Dęblin, piłka nożna
» **GRZEGORZ WALASEK**
Biegusiem.pl, biegi
» **KRZYSZTOF WALASZEK**
Bobry Bobrowniki, tenis stołowy
» **ADRIAN WARDAL**
Orlęta Nowodwór, piłka nożna
» **MAJA WAROWNA**
Dynamo Gózd, tenis stołowy
» **KRYSTYNA WĄSIK**
Koło PZW Start w Dęblinie, wędkarstwo
» **MARCIN WIŚNIEWSKI**
Koło PZW Czysta Woda Ryki, wędkarstwo
» **TOMASZ WOLIŃSKI**
Tur Ryki, wyciskanie sztangi
» **PRZEMYSŁAW WOLSZCZAK**
Mazowsze Stężyca, piłka nożna
» **PAWEŁ ZAGOŻDŻON**
Czarni Dęblin, piłka nożna
» **ŁUKASZ ZENDEROWSKI**
NGOWWS Z Łabędziem Pływać, zimowe pływanie

TRENER ROKU

» **CEZARY ADAMSKI**
Czarni Dęblin, piłka nożna
» **MICHAŁ BIŁOS**
Amator Leopoldów/Rososz, piłka nożna
» **DARIUSZ CIOŁEK**
Błękitni Leopoldów, tenis stołowy
» **KRYSTIAN FILIPEK**
KK Tsunami, karate tsunami
» **MARCIN GAJDZIŃSKI**
Mazowsze Stężyca, piłka nożna
» **WOJCIECH KĘPKA**
Ruch Ryki, piłka nożna
» **ANDRZEJ KOŁODZIEJ**
Bobry Bobrowniki, tenis stołowy
» **SEBASTIAN KOZDRÓJ**
Ruch Ryki, piłka nożna
» **WOJCIECH KRYCZKA**
Amator Leopoldów/Rososz, piłka nożna
» **KRZYSZTOF KUCHNIO**
Tur Ryki, wyciskanie sztangi
» **ADRIAN KUREK**
Forca Dęblin, sztuki walki MMA
» **WITOLD ŁUKASIAK**
Dynamo Gózd, tenis stołowy
» **DARIUSZ PIWOŃSKI**
Amator Leopoldów/Rososz, tenis stołowy
» **MICHAŁ SIKORA**
Orlik Dęblin, piłka nożna

JUNIOR ROKU

» **ADRIAN BARAŃSKI**
Tur Ryki, wyciskanie sztangi
» **MAJA BECZEK**
KK Tsunami, karate tsunami
» **SASZA FAŁEK**
Ruch Ryki, piłka nożna
» **SZYMON GĘBAL**
Amator Leopoldów/Rososz, piłka nożna
» **MAJA GOLUCH**
Koło PZW Czysta Woda Ryki, wędkarstwo
» **KLAUDIA JĘDRYCH**
Legion Grabów Szlachecki, piłka nożna
» **TOMASZ KRYCZKA**
Tur Ryki, wyciskanie sztangi
» **MATEUSZ MARKOWSKI**
Mazowsze Stężyca, piłka nożna
» **WOJCIECH PIEŃKOSZ**
Dynamo Gózd, tenis stołowy
» **ANTONI PISZCZEK**
Ruch Ryki, piłka nożna
» **JAKUB PŁACHCIAK**
Amator Leopoldów/Rososz, piłka nożna
» **ADAM PRZYGODZKI**
Koło PZW Start w Dęblinie, wędkarstwo
» **FILIP RUŁKA**
Bobry Bobrowniki, tenis stołowy
» **JULIA SKORŻA**
Libero Dęblin, piłka nożna/siatkówka/biegi
» **MACIEJ SOWA**
Amator Leopoldów/Rososz, tenis stołowy
» **FILIP STĘPNICKI**
Dynamo Gózd, tenis stołowy
» **AMELIA TAPEREK**
Legion Grabów Szlachecki, piłka nożna
» **WOJCIECH TOMASZEWSKI**
Mazowsze Stężyca, piłka nożna
» **JAKUB WIĘSZYK**
Ruch Ryki, piłka nożna

8126d5f08