ISSN 2658-2686
Numer w sprzedaży do 29.04.2025

Następne wydanie już 30.04

DZIENNIK GOLENIOWSKI

Pomorze Zachodnie

POLSKI WYDAWCA

Goleniów • Maszewo • Stepnica • Przybiernów

Nr 17 (272) ***Cena 5,00 zł*** *(w tym 5% VAT)* **25 kwietnia 2025 r.** Nakład 3000 / ISSN 2658-2686

Konflikt w sprawie skarbnika zaostrza się

Oświadczenie burmistrza oraz radnych

Z Warszawy do Świnoujścia przez...

Pendolino pojedzie przez Goleniów

Robią, co im się żywnie podoba

Flagi do odebrania

Groźne zdarzenie na Szkolnej

Zderzenie rowerzystów

Zmarł Krzysztof Rutkowski

Jest przetarg

Mur doczeka się naprawy?

Gmina STEPNICA

Powstanie nowy park

Gmina PRZYBIERNÓW

Ulica Chrobrego do przebudowy

Gmina MASZEWO

Tańczyli w Nowogardzie

Worki śmieci i dziesiątki opon

Co tam w Bibliotece

REKLAMA
Sprzedam działki w Żdżarach z warunkami zabudowy. Tel. 888 540 914

REKLAMA
Budujemy domy wraz z materiałami (oraz wykończeniem wnętrz). Tel. 668 443 352

REKLAMA
Sprzedam działki pod zabudowę mieszkaniową w Goleniowie Tel. 733 593 591

REKLAMA
mgr matematyki **KOREPETYCJE** *szkoła średnia, wyższa, matura* tel. 501 261 275 www.matematykagoleniów.pl

REKLAMA
Kupujemy nieruchomości za gotówkę Tel. 517 45 08 04 www.kupujemynieruchomosci.eu

OPEN HOUSE
27/04/2025 BUDNO 17L
NIŻSZA CENA
499.000 PLN
500700758
KERNER NIERUCHOMOŚCI
NA SPRZEDAŻ
DOM: 107/144 DZ: 1002

eprasa.pl 58db35c124

Drogowa Wielkanoc

Podsumowanie świątecznego weekendu

W trakcie świątecznego weekendu goleniowska Policja prowadziła wzmożone kontrole drogowe. Ich skutkiem było ujawnienie dwudziestu uczestników ruchu drogowego, którzy popełnili wykroczenia lub przestępstwa.

Święta Wielkanocne dla wielu z nas to okres wypoczynku w gronie najbliższych. Niestety zdarza się również, że ów wypoczynek zachęca pewne osoby do wsiadania za kierownicę samochody, na rower czy hulajnogę na przykład po spożyciu alkoholu. I właśnie w celu ujawniania takich zdarzeń goleniowscy policjanci prowadzili w tym czasie wzmożone kontrole.

Na drogach powiatu goleniowskiego ujawniono ośmiu kierujących znajdujących się pod wpływem alkoholu spośród których aż sześciu kierowało w stanie nietrzeźwości. Rekordzistą okazał się być 43-letni mieszkaniec Goleniowa, który zdecydował się poruszać hulajnogą elektryczną mając 1,42 mg/l alkoholu w wydychanym powietrzu. Niestety, wśród nieodpowiedzialnych uczestników ruchu znalazł się również kierujący pod wpływem środków odurzających. Podczas przeprowadzonych kontroli drogowych funkcjonariusze ujawnili również sześciu kierowców, którzy nie stosowali się do orzeczonych zakazów prowadzenia pojazdów mechanicznych.

Wyjątkowo nieodpowiedzialnym przypadkiem był 31-letni mężczyzna, który poruszał się samochodem marki Fiat. Pomimo wydawanych przez patrol sygnałów świetlnych oraz dźwiękowych nie zatrzymał się do kontroli drogowej. Podczas pościgu, mężczyzna próbował utrudniać jazdę policjantom, po czym porzucił pojazd i kontynuował ucieczkę pieszo. Po około pięciuset metrach pieszego pościgu został zatrzymany. Jak się okazało, przyczyną ucieczki mężczyzny był posiadany przez niego dożywotni zakaz prowadzenia wszelkich pojazdów mechanicznych. Grozi mu za to kara pozbawienia wolności od 3 miesięcy do lat 5.

DD

Świąteczny weekend na drogach

Groźne zdarzenie na Szkolnej

Zderzenie rowerzystów

W trakcie przedświątecznego tygodnia przy ulicy Szkolnej w Goleniowie doszło do groźnego zdarzenia. Dwójka rowerzystów zderzyła się. Poszkodowanej kobiecie pomocy udzieliła Straż Miejska.

Mówiąc o zderzeniach pojazdów zwykle na myśl przychodzą wypadki samochodowe. Jednak nie są one jedynym rodzajem takich zdarzeń. Świadczy o tym to, co wydarzyło się we wtorkowy wieczór, 16 kwietnia.

Na ścieżce rowerowej biegnącej wzdłuż ulicy Szkolnej w Goleniowie doszło do zderzenia dwóch rowerzystów. Uczestnicząca w nim kobieta doznała urazu i potrzebowała pomocy. Szczęśliwie na miejscu szybko pojawił się patrol Straży Miejskiej. Strażnicy udzielili kobiecie pierwszej pomocy i zaopiekowali się nią.

DD

Do zdarzenia doszło przy ulicy Szkolnej w Goleniowie (fot. Gm. Goleniów)

Worki śmieci i dziesiątki opon

Sprzątania Jeziora Dąbie ciąg dalszy

Pięć worków śmieci i blisko osiemdziesiąt opon zostały wyłowionych z Jeziora Dąbie w okolicach Lubczyny. Akcję sprzątania przeprowadził Tomek z kanały Tomek TV we współpracy z Robertem z kanału Zagubione Skarby.

Nie tak dawno temu już pisaliśmy o akcji sprzątania Jeziora Dąbie przeprowadzonej przez Tomka z kanału Tomek TV. Wyłowił on wówczas z jeziora bardzo dużo śmieci… na tym jednak nie koniec. Kolejna akcja została przeprowadzona przed kilkoma dniami. Tym razem we współpracy z Robertem z kanały Zagubione Skarby.

Wynik tej akcji to wyciągnięcie pięciu worków śmieci oraz siedemdziesięciu siedem opon z wód Jeziora w okolicach Lubczyny. Sprzątany był teren slipa oraz plaży miejskiej. Poprzednim razem wyłowiono tam dwanaście worków śmieci oraz trzydzieści siedem opon. Łącznie daje to sto czternaście opon(!) różnego typu i siedemnaście worków.

Opony i śmieci wyławiane były z jeziora (fot. Tomek TV)

Nurkom udało się również położyć na dnie Jeziora betonowy słup opleciony stalową linką. Wystawał on wcześniej z dna na wysokość około 1,3 metra od lustra wody, co stanowiło zagrożenie dla osób korzystających z plaży. Teraz leży on głębiej, więc i zagrożenie zostało znacząco zmniejszone.

Gmina Goleniów postawiła oraz następnie odebrała kontener ze śmieciami. Może wydawać się to mało, lecz należy pamiętać, że nie jest ona zarządcą Jeziora. Zostało więc to zrobione w chęci pomocy w akcji sprzątania. Obowiązk dbania o czystość wód Jeziora Dąbie należy do Wód Polskich. Jak się z niego (nie)wywiązują pokazuje fakt, że osoby prywatne musiały wziąć sprawy w swoje ręce. Wedle relacji Tomka potrzeba oczyszczania tego miejsca była wielokrotnie zgłaszana, wyraził nawet on chęć pomocy w akcji. Jego wnioski pozostały jednak bez odpowiedzi. Państwu pozostawimy ocenę takiego podejścia Wód Polskich.S

DD

Wyłowiono ponad siedemdziesiąt opon (fot. Tomek TV)

eprasa.pl 58db35c124

Konflikt w sprawie skarbnika zaostrza się

Oświadczenie burmistrza oraz radnych

Goleniowskich problemów z brakiem skarbnika ciąg dalszy. I okres świąteczny wcale ich nie złagodził. W piątek burmistrz opublikował film, w którym wyjaśnił swoje stanowisko w sprawie. Radni wiekszości odpowiedzieli na to swoim oświadczeniem.

O konieczności poszukiwań nowej osoby na stanowisko skarbnika wiedziano już od końcówki marca. To właśnie wtedy swoją rezygnację złożyła pełniącą tę funkcję od grudnia Małgorzata Bujalska. Pełnić ona miała ją do 11 kwietnia.

W środę, 9 kwietnia, Rada Miejska spotkała się na sesji nadzwyczajnej. Jej celem było omówienie i ewentualnie powołanie na stanowisko skarbnika Gminy kandydata zaproponowanego przez Burmistrza, czyli Marcina Marchewki. Pełnił on wcześniej rolę skarbnika w Gminie Nowogard. Wówczas radni nie wyrazili zgody. Spośród osiemnastu radnych obecnych na sesji dwunastu z nich zagłosowało przeciwko. Pięciu było „za". Zaś jedna osoba wstrzymała się od głosu.

Kolejna sesja nadzwyczajna odbyła się we wtorek, 15 kwietnie. Jednak i tym razem nie przyniosła ona oczekiwanego rezultatu. Tym razem na dziewiętnastu obecnych na sesji radnych aż czternastu było przeciw zgłoszonej kandydaturze. Ponownie pięciu zagłosowało „za". Przeciwko byli radni tworzący klub Koalicja dla Gminy oraz z Prawa i Sprawiedliwości. O szczególnych i zaskakujĄcych okolicznościach, zwłaszcza drugiego głosowania, w tym kuriozalnego wystąpienia na goleniowskiej sesji wice-burmistrza... Nowogardu, pisaliśmy w poprzednich wydaniach DG.

Oświadczenia dwa

W piątek, 18 kwietnia, Burmistrz Krzysztof Sypień na swoim profilu facebookowym opublikował film, w którym przedstawił swoją wersję obecnego konfliktu. Mówi w nim o merytorycznej słuszności kandydatury Marcina Marchewki na stanowisko skarbnika oraz wyraża zdziwienie i niepokój brakiem zgody ze strony radnych.

- Dodam, że to kandydatura spełniająca wszystkie formalne wymogi, a pan Marcin to były skarbnik z ponad 20 letnim doświadczeniem w pracy na tym stanowisku. Dodam również, że cieszy się wzorową i nieposzlakowaną nigdy dotąd opinią, pozytywną rekomendacją Regionalnej Izby Obrachunkowej, Forum Skarbników, można by tak zapewne sporo jeszcze – czytamy w dodanym do materiału filmowego wpisie. - Pośród części radnych, niestety polityka i formułowane przez Nich nie poparte argumentami domniemania wzięły górę nad współpracą oraz argumentami merytorycznymi. W konsekwencji cierpią finanse gminy oraz i przede wszystkim mieszkańcy – komentuje Burmistrz. W swojej wypowiedzi w filmie mówi również o planowanych działaniach mających na celu sprawdzenie czy radni istotnie postępują zgodnie z interesem Gminy Goleniów czy też z własnych, politycznych pobudek.

Radnym się to oczywiście nie spodobało. W swoim oświadczeniu wydanym kilka dni po publikacji materiału przez Burmistrza zarzucają mu wykorzystanie narracji mającej na celu ich zdyskredytowanie.

- Zastraszanie, manipulowanie opinią publiczną i wzbudzanie niepokoju to metody rodem z autorytarnych reżimów, gdzie każda odmienna opinia postrzegana jest jako zagrożenie, a niezależność – jako przejaw buntu i nielojalności. Nie zgadzamy się na takie praktyki! Demokracja opiera się na odpowiedzialności wobec mieszkańców i poszanowaniu konstytucyjnych zasad – nie na podporządkowywaniu sobie tych, którzy mają odwagę myśleć inaczej – czytamy w oświadczeniu.

Radni z grupy Koalicja dla Gminy

Radni wzywają w nim Burmistrza do zaprzestania działań podważających zaufanie do instytucji samorządowych. Oświadczenie to zostało podpisane przez jedenastu radnych należących do klubu Koalicja dla Gminy, a więc skupiającego się wokół Tomasza Banacha, który był kontrkandydatem Krzysztofa Sypenia podczas wyborów na urząd burmistrza. Trudno w tym miejscu nie zauważyć, obserwujac obrady rady i inne okolicznosci - że argumenty zawarte w oswiadczeniu radnych o rzekomym zastraszaniu, manipulowaniu, terrorze autorytarnym, nie znajdują zadnego potwierdzenia w faktach a nawet jeśli ktos przekroczyl w tym zakresien garnice to każdy, który ogladał przedfmiotowe sesje, nie ma zadnych wątpliwosci Kto? i na pewno nie był to burmistrz a już tym bardziej jego kandydat.

To oczywiście nie koniec. Kolejne sesje nadzwyczajne dotyczące stanowiska skarbnika Gminy odbędą się już dzisiaj, 25 kwietnia. O godzinie 16:00 odbędzie się sesja w trakcie, której radni obradować będą nad apelem części radnych w sprawie zaprzestania prób wnioskowania kandydatury Marcina Marchewki na stanowisko skarbnika. Druga sesja nadzwyczajna, o godzinie 17:00 dotyczyć będzie głosownia w sprawie… powołania Marcina Marchewki na stanowisko skarbnika. W naszej redakcji nie potrafiły przewidywać przyszłości, jednak wyniku tego głosowania się domyślamy. Rada i Burmistrz się kłócą, a traci na tym cała Gmina.

DD

W tych dniach odeszli do wieczności:

Tytus Przykaza, zmarł 14 kwietnia 2025 roku w wieku 97 lat. Pogrzeb był 16 kwietnia. Msza święta odbyła się w Kościele pw św. Jerzego. Został pochowany na cmentarzu komunalnym w Goleniowie.

Krzysztof Rydzik, zmarł 13 kwietnia 2025 roku w wieku 53 lat. Pogrzeb był 16 kwietnia. Został pochowany na cmentarzu komunalnym w Goleniowie.

Jerzy Kachniarz, zmarł 14 kwietnia 2025 roku w wieku 70 lat. Pogrzeb był 16 kwietnia. Został pochowany na cmentarzu w Goleniowie.

Andrzej Grodnicki, zmarł 14 kwietnia 2025 roku w wieku 65 lat. Pogrzeb był 17 kwietnia. Msza święta odbyła się w Kościele Przemienienia Pańskiego w Załomiu. Został pochowany na cmentarzu komunalnym w Goleniowie.

Tetiana Hrytsun, zmarła 13 kwietnia 2025 roku w wieku 57 lat. Pogrzeb był 17 kwietnia. Została pochowana na cmentarzu komunalnym w Goleniowie.

Dariusz Kamiński, zmarł 15 kwietnia 2025 roku w wieku 62 lat. Pogrzeb był 19 kwietnia. Został pochowany na cmentarzu komunalnym w Goleniowie.

Tomasz Janiszewski, zmarł 16 kwietnia 2025 roku w wieku 68 lat. Pogrzeb był 22 kwietnia. Msza święta odbyła się w Kościele pw św. Jerzego. Został pochowany na cmentarzu komunalnym w Goleniowie.

Irena Warczachowska-Dorkowska, zmarła 16 kwietnia 2025 roku w wieku 84 lat. Pogrzeb był 22 kwietnia. Msza święta odbyła się w Kościele Przemieniania Pańskiego w Załomiu. Została pochowana na cmentarzu w Rurzycy.

Marek Przybyszewski, zmarł 17 kwietnia 2025 roku w wieku 65 lat. Pogrzeb był 22 kwietnia. Został pochowany na cmentarzu komunalnym w Goleniowie.

Stanisław Maniak, zmarł 17 kwietnia 2025 roku w wieku 85 lat. Pogrzeb był 23 kwietnia. Msza święta odbyła się w Kościele pw św. Katarzyny. Został pochowany na cmentarzu komunalnym w Goleniowie.

Teresa Kowalska, zmarła 18 kwietnia 2025 roku w wieku 63 lat. Pogrzeb był 23 kwietnia. Msza święta odbyła się w Kościele pw św. Katarzyny. Została pochowana na cmentarzu komunalnym w Goleniowie.

Zdzisław Boba, zmarł 17 kwietnia 2025 roku w wieku 81 lat. Pogrzeb był 23 kwietnia. Został pochowany na cmentarzu komunalnym w Goleniowie.

Ryszard Mogliński, zmarł 16 kwietnia 2025 roku w wieku 89 lat. Pogrzeb był 23 kwietnia. Msza święta odbyła się w Kościele pw św. Katarzyny. Został pochowany na cmentarzu komunalnym w Goleniowie.

REKLAMA

JF. FURMAŃCZYK

KOMPLEKSOWE USŁUGI POGRZEBOWE

www.furmanczyk.com.pl; asfurmanczyk@poczta.onet.pl; jfnowogard@poczta.onet.pl

TRUMNY • URNY • PRZEWOZY
NAGROBKI • GROBOWCE
KWIATY • WIEŃCE • WIĄZANKI

GOLENIÓW ul. Nowogardzka 3 tel. 91 418 54 48
NOWOGARD ul. Cmentarna 1a, tel. 913 921 466
ul. Nadtorowa 3a, tel. 913 920 577

eprasa.pl 58db35c124

Nasz Felieton

Robią, co im się żywnie podoba

1. Samorządność w Polsce - w postaci instytucjonalnej samorządu terytorialnego - funkcjonująca na trzech szczeblach gmin powiatów i województw, to efekt zmian wynikających z solidarnościowej rewolucji lat 80-tych i 90-tych ubiegłego wieku. Można śmiało stwierdzić, że ta nowa wtedy konstrukcja ustrojowa, zasadniczo przeobraziła tryb funkcjonowania władzy publicznej a także sposób i zakres udziału w tym obywateli.
2. Mam szczególny mandat, aby o tym napisać, ponieważ proces ten zarówno obserwowałem przez lata, ale również jako były działacz Solidarności i wykreowanej przez nią formacji politycznych, także uczestniczyłem w nim osobiście. Oczywiście uczestniczyłem w swoim zakresie możliwości i kompetencji, które wynikały zwłaszcza z faktu, że byłem nie tylko funkcyjnym w Solidarności, OKP i AWS, ale również radnym zarówno pierwszej kadencji samorządu gminnego (od 1990 roku) jak i pierwszej kadencjo samorządu wojewódzkiego - od 1998 roku.
3. Temu fragmentowi zmian ustrojowych i reform związanych z powstaniem samorządu terytorialnego od początku towarzyszył wyjątkowy entuzjazm twórców tej reformy z nieżyjącym już profesorem Regulskim na czele. Być może dlatego, że realizowała ona szczególnie, fundamentalny postulat Solidarności, czyli potrzebę głębokiego upodmiotowienia społeczeństwa pozbawionego (poza działaczami PZPR i przystawek) wyjątkowo na cokolwiek wpływu w okresie PRL Także społeczeństwo chętnie uczestniczyło w tworzeniu samorządu poprzez udział w wyborach korzystając zarówno z biernego jak i czynnego prawa wyborczego.
4. Być może to ten ogólny entuzjazm spowodował brak jednocześnie wystarczającego krytycyzmu co do szczegółów zaproponowanych i wdrożonych ostatecznie rozwiązań ustawowych w tym zakresie. Dość powszechnie i właśnie bezkrytycznie uważano - niestety dzisiaj widać mylnie - że samorząd w swojej istocie jest na tyle doskonałą forma, że stanowi sam w sobie wystarczające remedium na nadużycia władzy, ponieważ taka władza - czyli samorządowa i lokalna - jest blisko obywateli i z obywateli, dlatego pewnie nie będzie się wypaczała z zasady.
5. Trzeba, jednakże przyznać, że i w tamtym czasie końca ubiegłego wieku, były osoby - niestety nie słuchano ich- które ostrzegały, że należy uważać z samorządowych szaleństwem, że nie należy osłabiać pozycji rad kosztem wzrostu kompetencji burmistrzów (stało się to po wprowadzeniu bezpośrednich wyborów burmistrzów), że samorząd powiatowy jest zbędny, że musi istnieć bardziej szczelny system kontroli nad samorządami. Szczególną furię ideologów samorządności wywoływały zwłaszcza postulaty kontrolowania samorządu, które według nich uderzały w samą istotę samorządności. Również władza państwowa przez lata w praktyce podzielała takie idealistyczne podejście do samorządów respektując do granic absurdu jego autonomie... do granic absurdu, czyli nie reagując nawet w ramach kompetencji, na zło, które w samorządach się działo, a które wynikało ze sposobu rządzenia „wybranych" lokalnych jak się często okazywało kacyków.
6. Upływające lata, obserwowane zjawiska jakie w tej rzekomo idealnej z definicji formie sprawowania władzy, można było zaobserwować zaczęły skłaniać coraz więcej osób do refleksji, niestety nie tylko bardzo gorzkich, ale zasadniczo weryfikujących pierwotne, opisane wyżej bezkrytyczne podejście do samorządności jako takiej. Do takich wniosków zaczęli ostatnio dochodzić nawet żyjący jeszcze twórcy tej reformy i ustawowego kształtu samorządu. Jednym z nich jest profesor Jerzy Stępień, który ostatnio udzielił zupełnie szokującego wywiadu dla Polityki. Oto istotne fragmenty jego wypowiedzi.
7. 7. Prof. Jerzy Stępień: „***Władza lokalna się degeneruje. Zamiast rozwijać i wzmacniać instytucje i elementy kontrolne, osłabialiśmy je. I mamy efekt, jaki mamy. – I tak w praktyce połączono władzę polityczną z wyboru z władzą wykonawczą, czyli szefem lokalnej administracji. Osłabiono kontrolną funkcję rady. A skutki widzimy wszyscy. Ludzie o małych, średnich i wielkich wpływach formalnych i nieformalnych w tych małych ojczyznach robią, co im się żywnie podoba*** – **mówi prof. Stępień**, ***przypominając, że w dużych miastach miejscy radni pracują w miejskich spółkach, które powinni kontrolować, a w małych gminach wójt czy burmistrz jest jak pan życia i śmierci, bo decyduje praktycznie o wszystkich miejscach pracy w instytucjach publicznych, a poprzez nieformalne relacje również o tym, kto w gminie zarobi pieniądze na prowadzonych w niej inwestycjach.***"
8. Skąd to znamy? Gdzie obserwujemy zjawiska, o których wspomina profesor Stępień? Odpowiedź jest prosta - z naszej gminy znamy. Obraz nakreślony przez profesora to obraz relacji i zachowań włodarzy w naszej gminie. Skala nepotyzmu (nepotyzm nie odnosi się tylko do preferowania nieuzasadnionego rodziny, ale także różnych znajomków) i arogancji oraz bezkarności władzy samorządowej, zwłaszcza tej wykonawczej w osobach wójta - burmistrza, jest niewyobrażalnie duża, dlatego też tezy tego felietonu, który ukazuje się w pięciu tytułach gazet i kilkunastu gminach, są zapewne w większości z nich trafione - tak tam jest!
9. Co dalej? Pozostaje mieć nadzieję, że skoro refleksja wyrażona przez profesora J. Stępnia i zawarte w niej wnioski dotarły już do poziomu teoretyków ustrojowych to i wkrótce rozszerzy się to postrzeganie spraw sytuacji w samorządach (niektórzy mówią - nierządach) także na sfery decyzyjne w zakresie legislacji, czyli polityków sprawujących władzę centralną i zasiadających w parlamencie i że wprowadzą oni w tym zakresie właściwe zmiany ustawowe. Pozostaje mieć nadzieje, niestety niepewność, ponieważ jak wiadomo każdy polityk uwielbia jak ma w rękach pełnie władzy, nikt go nie kontroluje i może robić co mu się podoba jemu i jego żonie bądź konkubinie.

Marek Słomski

Ostatnie pożegnanie wieloletniego radnego

Zmarł Krzysztof Rutkowski

Zmarł Krzysztof Rutkowski – człowiek który przez ponad ćwierć wieku pełnił funkcję radnego Gminy Goleniów. Wiele lat swojego życia poświęcił on w służbie lokalnej społeczności.

Śp. Krzysztof Rutkowski

Zmarły Krzysztof Rutkowski został po raz pierwszy wybrany na radnego Gminy Goleniów jesienią roku 1998. Przez następnych dwadzieścia pięć lat nieprzerwanie służył Gminie i jej mieszkańcom, początkowo jako radny, później zaś pełnił również funkcję Wiceprzewodniczącego Rady Miejskiej. Swoją służbę tam zakończył w roku 2024.

W czasie pełnieniaswoich publicznych funkcji był głosem wielu i stał się nieodłącznym elementem najnowszej goleniowskiej historii.

Jako redakcja DG składamy rodzinie pana Krzysztofa oraz jego przyjaciołom najszczersze kondolencje.

DD

Majówka z barwami narodowymi

Flagi do odebrania

W Ośrodku Dokumentacji Dziejów Ziemi Goleniowskiej można odbierać polskie chorągiewki. Są one wydawane bezpłatnie z okazji zbliżającego się Dnia Flagi. Jednak ich liczba jest ograniczona.

Majówka już za rogiem, a wraz z nią bardzo ważne narodowe święta. Pomiędzy tymi dniami zaś będziemy obchodzić Dzień Flagi Rzeczypospolitej Polskiej. W związku z tym w Ośrodku Dokumentacji Dziejów Ziemi Goleniowskiej, czyli tak zwanym „Żółtym Domku" wydawane są polskie chorągiewki. Odebrać je można bezpłatnie do 30 kwietnia oraz 2 maja. Godziny otwarcia „Żółtego Domku" to poniedziałek–piątek: 8:00–16:00, sobota: 10:00–14:00. Liczba chorągiewek jest ograniczona.

DD

eprasa.pl 58db35c124

Śmierć papieża Franciszka

Żałoba narodowa w Polsce

Śmierć papieża Franciszka wstrząsnęła wieloma. W ceny uczczenia pamięci po zmarłym papieżu ogłoszona została żałoba narodowa. Odbędzie się ona 26 kwietnia.

Papież Franciszek, pochodzący z Argentyny, urodził się 17 grudnia 1936 roku. Swój pontyfikat zaś rozpoczął po abdykacji poprzedniego papieża – Benedykta XVI. Urząd papieski zajmował od 13 marca 2013 roku i był dwieście sześćdziesiątym szóstym papieżem. Zmarł 21 kwietnia 2025 roku, a więc w poniedziałek wielkanocny.

Decyzją Prezydenta Rzeczypospolitej Polskiej Andrzeja Dudy została ogłoszona żałoba narodowa. Wyznaczona została ona na dzień 26 kwietnia, czyli na sobotę. W tym dniu flagi państwowe będą opuszczone do połowy masztu, a instytucje publiczne i media zostaną zobowiązane do dostosowania swojego działania do charakteru tego dnia. Żałoba ta dotyczy oczywiście również powiatu goleniowskiego. Wiele z zaplanowanych imprez już zostało odwołanych lub przeniesionych na inny termin.

Ogłoszenie takiej żałoby nie jest obowiązkiem danych krajów. Jednak Prezydent postanowił oddać w ten sposób hołd głowie Kościoła Katolickiego. ***DD***

Z Warszawy do Świnoujścia przez...

Pendolino pojedzie przez Goleniów

Nie tak dawno temu wprowadzone zostały kursy pociągów Pendolino z Warszawy do Szczecina. Od czerwca zaś ruszą kolejne kursy, tym razem ze stolicy do Świnoujścia. To połączenie „zahaczy" również o Goleniów.

Sezon wakacyjny zbliża się coraz większymi krokami, co widać za oknem ale i w rozkładach jazdy komunikacji publicznej. Przykładem tego mogą być zapowiedziane kursy PKP Intercity i ich pociągów Pendolino.

Już od czerwca jednym z nowych połączeń tych pociągów będzie trasa Warszawa – Świnoujście. Dzięki temu podróż pomiędzy tymi miastami trwać będzie zaledwie pięć godzin i czterdzieści minut. Dla nas jest to jednak istotne z innego powodu. Pociągi Pendolino jadące na tej trasie będą przejeżdżały oraz zatrzymywały się również na stacji w Goleniowie. Oznacza to, że Również i Goleniów skorzysta na szybszej podróży nad morze. Jest to mile widziane biorąc pod uwagę zbliżające się lato.

DD

Pociągi Pendolino zatrzymywać sie będą w Goleniowie

Zmiana w harmonogramie

Inny termin wywozu śmieci

W związku z nadchodzącą majówką Przedsiębiorstwo Gospodarki Komunalnej w Goleniowie wprowadziło pewne zmiany w harmonogramie wywozu odpadów. Warto o nich pamiętać.

Majówka corocznie jest okresem wypoczynku, kilkoma dniami wytchnienia. Oznacza to również pewne zmiany w wykonywaniu różnych usług. Nie inaczej jest w przypadku odbioru odpadów komunalnych przez Przedsiębiorstwo Gospodarki Komunalnej w Goleniowie. W związku z dniami wolnymi od pracy nastąpią pewnie zmiany harmonogramu.

Wywóz w miejscowościach Załomiu, Pucicach, Czarnej Łące oraz Borzysławcu, który normalnie przypadałby na 1 maja został przełożony na 26 kwietnia, czyli sobotę (odpady zmieszane) oraz 29 kwietnia, czyli wtorek (odpady BIO).

Wywóz odpadów w Goleniowie przy ul. Bankowa, Rzemieślnicza, Fabryczna, Parkowa, Chopina I Brygady Legionów, Tartaczna, Zakładowa, Maszewska, Miętowa, Rumiankowa, Paproci, Inwalidzka, Spacerowa, Urodzajna, Powrotna, Sielska, Wiejska, Zielone Wzgórze, Słoneczne Wzgórze, Ekologiczna, Roślinna, Zielna, Botaniczna, Przyrodnicza, Urocza, Rybacka, Żniwna, Na Polanie, Żurawia, Konstytucji 3 Maja, Szkolna, Witosa, Boh. Warszawy, Partyzantów, Emilii Plater, Łokietka, Robotnicza, Ludowa, Chłopska, Łąkowa, Pułaskiego, Szarych Szeregów, Pocztowa, Sorysa, Jagiełły, Puszkina również realizowany miał być 1 maja. Zostanie on jednak wykonany 26 kwietnia – w sobotę (papier, tworzywa sztuczne, szkło) oraz 30 kwietnia, czyli w środę (odpady BIO).

W tych dniach trzeba pamiętać o wystawieniu pojemników oraz worków z odpadami przed posesją od godziny 6:00.

DD

Demencja

Demencja to choroba neurodegeneracyjna powodująca utratę neuronów oraz przewlekłe i nieodwracalne uszkodzenia w mózgu, czego często skutkiem jest upośledzenie jego funkcjonowania, a to powoduje trudności z myśleniem, rozwiązywaniem problemów, zapamiętywaniem.

W roku 2024 Centrum Usług Społecznych w Goleniowie realizowało Projekt KPF-0056-24 „Goleniów•Greifswald / SILNI RAZEM - Z demencją na Ty", w trakcie którego podniesiono poziom wiedzy nt. demencji wśród mieszkańców oraz uruchomiono w Centrum Usług Społecznych w Goleniowie usługę społeczną pod nazwą *wsparcie osób z zaburzeniami pamięci i ich rodzin.*

Odbiorcami usługi są mieszkańcy gminy Goleniów. Usługa obejmuje poradnictwo indywidualnie oraz warsztaty grupowe mające na celu: poznanie terminu demencja (objawy psychiczne i fizjologiczne demencji), poznanie metod ułatwiających, codzienne funkcjonowanie osobie chorej na demencję, poznanie metod komunikacji w demencji, trening mózgu i znaczenie diety w chorobie otępiennej.

Usługa realizowana jest na wniosek złożony przez osobę zainteresowaną lub lidera grupy nieformalnej lub stowarzyszenia (min. 5 osobowa grupa). Usługa finansowana w 100% przez gminę Goleniów. Zapraszamy

eprasa.pl 58db35c124

Rozważanie na niedzielę

Błogosławieni, którzy nie widzieli, a uwierzyli

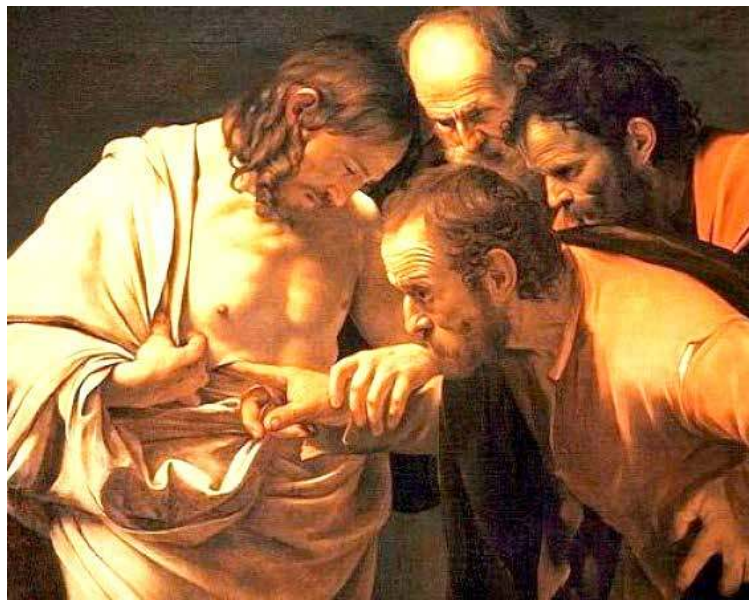

Słowa Ewangelii według Świętego Jana: *Wieczorem w dniu zmartwychwstania, tam gdzie przebywali uczniowie, choć drzwi były zamknięte z obawy przed Żydami, przyszedł Jezus, stanął pośrodku i rzekł do nich: «Pokój wam!» A to powiedziawszy, pokazał im ręce i bok. Uradowali się zatem uczniowie, ujrzawszy Pana. A Jezus znowu rzekł do nich: «Pokój wam! Jak Ojciec Mnie posłał, tak i Ja was posyłam». Po tych słowach tchnął na nich i powiedział im: «Weźmijcie Ducha Świętego! Którym odpuścicie grzechy, są im odpuszczone, a którym zatrzymacie, są im zatrzymane». Ale Tomasz, jeden z Dwunastu, zwany Didymos, nie był razem z nimi, kiedy przyszedł Jezus. Inni więc uczniowie mówili do niego: «Widzieliśmy Pana!» Ale on rzekł do nich: «Jeżeli na rękach Jego nie zobaczę śladu gwoździ i nie włożę palca mego w miejsce gwoździ, i ręki mojej nie włożę w bok Jego, nie uwierzę». A po ośmiu dniach, kiedy uczniowie Jego byli znowu wewnątrz domu i Tomasz z nimi, Jezus przyszedł, choć drzwi były zamknięte, stanął pośrodku i rzekł: «Pokój wam!» Następnie rzekł do Tomasza: «Podnieś tutaj swój palec i zobacz moje ręce. Podnieś rękę i włóż w mój bok, i nie bądź niedowiarkiem, lecz wierzącym». Tomasz w odpowiedzi rzekł do Niego: «Pan mój i Bóg mój!» Powiedział mu Jezus: «Uwierzyłeś dlatego, że Mnie ujrzałeś? Błogosławieni, którzy nie widzieli, a uwierzyli». I wiele innych znaków, których nie zapisano w tej księdze, uczynił Jezus wobec uczniów. Te zaś zapisano, abyście wierzyli, że Jezus jest Mesjaszem, Synem Bożym, i abyście wierząc, mieli życie w imię Jego. (J 20, 19-31)*

Spróbuję znaleźć się pośród apostołów zamkniętych w Wieczerniku. Nie są pewni prawdy, że Jezus zmartwychwstał. Brak wiary i ufności wywołuje w nich lęk, a lęk prowadzi do zamykania się. Czego się lękam i obawiam w moim życiu? Spróbuję wzbudzić w sobie głęboką wiarę, że Jezus wie o wszystkich moich lękach.

Jezus przychodzi mimo zamkniętych drzwi i staje pośrodku zalęknionych apostołów. On jest zawsze pośrodku mojej kruchości. Mówi do mnie: „Pokój tobie", by swoim pokojem leczyć moje lęki i otworzyć mnie na życie. Będę prosił o Ducha pokoju, aby leczył moje serce z paraliżujących mnie niepokojów.

Będę patrzył na zachowanie Tomasza, który pomimo świadectwa swoich braci apostołów nie wierzy, że Jezus żyje. Czy i ja nie zamykam się na świadectwo wiary, które przekazują mi moi bliscy? Czy nie zamykam się na wspólnotę wiary, w której żyję?

Tomasz chce osobiście doświadczyć żywego Jezusa. Jezus spełnia jego pragnienie „po ośmiu dniach". On sam wybiera czas potrzebny do dojrzewania mojej wiary. Pragnie, abym przez osobiste doświadczenie Jego obecności mógł Go z miłością dotykać.

Czy jest we mnie pragnienie osobistego spotykania i doświadczania Boga? Czy szukam Go wytrwale i wiernie w osobistej modlitwie?

Będę gorąco prosił Jezusa, aby pozwolił mi doświadczyć, że On jest „mój". W serdecznej modlitwie poproszę także, aby rzeczywiście stał się Panem mojego życia. Będę powtarzał za Tomaszem: „Pan mój i Bóg mój".

Krzysztof Wons SDS

Kącik poetycki

Prosisz przy mnie bądź
Idź ze mną dalej naszą drogą
Trzymaj dodawaj wiary
Bądź moją siła ostoją
Mam wiarę ufam tobie
Nocą i w dzień
W słońcu i w deszczu
Iść w nieskończoność
Aleją wśród róż
Ciemną doliną ku zachodowi słońca
Tam też ze mną bądź
W promieniach słońca
W naszych marzeń świat
Z radością w sercu miłością
Chcesz ze mną iść dalej
Więc proszę o jedno

aAndrzej Dyguda

Masz problem?
Byłeś świadkiem ciekawego wydarzenia?
Chcesz opowiedzieć nam ciekawą historię?

Skontaktuj się z naszą redakcją!
☎ 516 636 486
redakcja@dgoleniowski.pl

Co tam w Bibliotece

Święto czytelnictwa i nie tylko

Sporo się działo w ostatnich dniach w Miejskiej i Powiatowej Bibliotece Publicznej w Goleniowie. Obchodzony był Światowy Dzień Książki. Biblioteka brała również udział w akcji Żonkile.

Światowy Dzień Książki

Światowy Dzień Książki

23 kwietnia obchodziliśmy Światowy Dzień Książki i Praw Autorskich. Z tej okazji na bibliotecznych półkach zagościło dużo nowości wydawniczych – pachnących drukiem książek, które od razu przyciągnęły uwagę odwiedzających. Każdy mógł zabrać do domu nie tylko interesującą lekturę, ale i drobny upominek – zakładkę do książki. Nie zabrakło też atrakcji dla najmłodszych. Przedszkolaki z „Promyczka" uczestniczyły w lekcji bibliotecznej „Jak powstaje książka". Z ogromną ciekawością poznawały drogę, jaką przebywa książka – od pomysłu w głowie autora aż po półkę w bibliotece. Gdy teoria była już za nimi, przyszedł czas na praktykę: dzieci stworzyły własne zakładki do książek – każda była inna i każda wyjątkowa. Choć Światowy Dzień Książki już za nami, dobre historie czekają na Was codziennie – bo do biblioteki warto zaglądać nie tylko od święta.

82. rocznica wybuchu powstania w getcie warszawskim

19 kwietnia 2025 roku przypadła 82. rocznica wybuchu powstania w getcie warszawskim. Z tej okazji goleniowska biblioteka wzięła udział w ogólnopolskiej akcji społeczno-edukacyjnej Żonkile, organizowanej przez Muzeum Historii Żydów Polskich POLIN. Żółty żonkil – symbol pamięci, szacunku i sprzeciwu wobec obojętności – towarzyszył naszym działaniom. W przeddzień rocznicy, 18 kwietnia, bibliotekarki z Oddziału dla Dzieci przeprowadziły lekcję biblioteczną dla przedszkolaków ze Szkoły Podstawowej nr 4 w Goleniowie. Zajęcia miały na celu wprowadzenie najmłodszych w temat przeszłości w sposób prosty i pełen empatii. Dzieci dowiedziały się, czym jest pamięć, jak ważny jest szacunek wobec drugiego człowieka i dlaczego nie wolno być obojętnym. Inspiracją do tej formy upamiętnienia był Marek Edelman – jeden z nielicznych ocalałych z warszawskiego getta i przywódca powstania – który co roku, 19 kwietnia, składał bukiet żółtych żonkili pod Pomnikiem Bohaterów Getta w Warszawie. Jego gest stał się symbolem pamięci, który dziś łączy ludzi w refleksji i wspólnym hołdzie. Pamięć o przeszłości budujemy wspólnie – słowem, gestem i sercem.

eprasa.pl 58db35c124

O bezpieczeństwie i nie tylko

Policjanci w szkole

Do Szkoły Podstawowej nr 2 w Goleniowie przyjechali policjanci. Celem było spotkanie z uczniami. W jego trakcie funkcjonariusze poprowadzili zajęcia o bezpieczeństwie oraz pracy policjanta.

Uczniowie Szkoły Podstawowej nr 2 w Goleniowie mieli niezwykłych gości. Byli nimi policjanci z Komendy Powiatowej Policji w Goleniowie. Poprowadzili oni zajęcia dla uczniów, których tematem przewodnim było przekazanie najważniejszych zasad bezpieczeństwa oraz przybliżenie zawodu policjanta.

W trakcie tych zajęć uczniowie szkoły dowiedzieli się jak bezpiecznie poruszać się po drogach. Oczywiście szczególną uwagę zwrócono na prawidłowe przechodzenie przez przejście dla pieszych oraz warunki noszenia elementów odblaskowych. Policjanci przypomnieli również, jak ważna jest znajomość numeru alarmowego 112 oraz omówili, jak reagować w sytuacjach zagrożenia i dlaczego nigdy nie należy ufać osobom nieznajomym. Dzieci aktywnie uczestniczyły w rozmowie, dzieliły się swoimi doświadczeniami i zadawały wiele ciekawych pytań.

Dzieci miały szansę siąść za kierownicą radiowozu (fot. Policja Goleniów)

To była pierwsza część spotkania. W drugiem przybliżono uczniom to jak wygląda codzienna praca policjanta. Mogli oni dokładnie obejrzeć elementy umundurowania oraz sprzęt. Funkcjonariusze wyjaśnili dlaczego ich głównym zadaniem jest pomagać i chronić.

Spotkanie to było oczywiście bardzo sympatyczne. Dla uczniów było miłym oderwaniem się od codziennych lekcji, zaś dla policjantów możliwością na podzielenie się wiedzą i przyniesie uśmiechu na twarze dzieci.

DD

Goleniowscy policjanci spotkali się z uczniami (fot. Policja Goleniów)

Streetworking

Centrum Usług Społecznych w Goleniowie rozwija nową formę pracy środowiskowej – streetworking. To bezpośrednie działania prowadzone w przestrzeni publicznej miasta, skierowane do mieszkańców, szczególnie tych młodszych, którzy rzadko korzystają z tradycyjnych form wsparcia instytucjonalnego. Działania te były prowadzone ramach pilotażowego projektu KPF-0048-24 „Goleniów • Greifswald / SILNI RAZEM - Streetworking - nasza wspólna idea", dofinansowane są z Programu Współpracy Interreg VI A Meklemburgia-Pomorze Przednie / Brandenburgia / Polska. Projekt dofinansowany ze środków rezerwy celowej budżetu państwa, streetworkerzy działali w siedmiu terytoriach/ulicach Goleniowa. Ich codzienna praca opierała się na umiejętnościach nabytych podczas specjalistycznych szkoleń zorganizowanych przez CUS. Środki na te działania zostały zaplanowane w budżecie projektu – tak, aby streetworking był realnym narzędziem zmiany społecznej i włączania mieszkańców w działania na rzecz swojej dzielnicy. Działania streetworkerów są obecnie kontynuowane przez CUS Goleniów w ramach usługi społecznej Organizowania Społeczności Lokalnej.

Badania, wykłady, warsztaty

Profilaktyka raka piersi

W Szpitalnym Centrum Medycznym w Goleniowie odbyło się wydarzenie pod hasłem „USG piersi – dbaj o zdrowie, działaj wcześniej". Jego celem była oczywiście profilaktyka raka piersi.

Wydarzenie odbyło się w sobotę, 12 kwietnia. „Miejscem akcji" było Szpitalne Centrum Medyczne w Goleniowie. Celem zaś profilaktyka raka piersi oraz zwiększanie świadomości o tej chorobie. Zostało ono zorganizowane pod patronatem Burmistrza Gminy Goleniów oraz we współpracy z Pomorskim Uniwersytetem Medycznym w Szczecinie.

W trakcie tego wydarzenia przeprowadzane były bezpłatne badania USG piersi. Zostały one przeprowadzone przez dr hab. n. med. Macieja Ziętka oraz dr n. med. Joannę Lewandowską. Ponad to odbył się również wykład „Profilaktyka raka piersi" poprowadzony przez dr hab. n. zdr. Jacka Brodowskiego. Zorganizowane zostały również warsztaty edukacyjne i spotkania ze specjalistkami z zakresu ginekologii, onkologii oraz samobadania piersi. Były one prowadzone przez prof. dr hab. n. zdr. Agnieszkę Brodowską, dr n. zdr. Katarzynę Kęcką, Monikę Pyzik z PSSE Goleniów. Naukę samobadania piersi na fantomie prowadziła Pani Danuta Skowrońska-Popek z ramienia Goleniowskie Stowarzyszenie Kobiet Z Problemem Onkologicznym „Ewa".

DD

W goleniowskim szpitalu odbyły się warsztaty, wykład oraz bezpłatne badania (fot. Gm. Goleniów)

eprasa.pl 58db35c124

Kącik artystyczny

Morska syrena

W kąciku artystycznym tego wydania Dziennika Goleniowskiego prezentujemy pracę wykonaną przez Magdę Zajdel z Przemocza. Rysunek syreny został wykonany za pomocą ołówka, mazaków alkoholowych oraz długopisu. Inspiracją była zaś… nuda. Zwyczajna chęć zabicia czasu. Magda od zawsze uwielbiała syreny, stąd też właśnie tematyka rysunku. I trzeba przyznać, ma ona wieki talent!

Przypomnijmy czym to właściwie nasz kącik artystyczny. Jest to miejsce, gdzie publikować będziemy dzieła lokalnych artystów-amatorów. Jeżeli chcą Państwo podzielić się swoimi dziełami z resztą naszych Czytelników można je wysyłać na adres e-mailowy naszej redakcji: redakcja@dgoleniowski.pl. Mogą to być obrazy, rysunku, zdjęcia, a nawet zdjęcia wykonanych własnoręcznie rzeźb. Cokolwiek co wyszło spod Państwa artystycznych rąk i czym chcą Państwo się pochwalić. My zaś bardzo chętnie je opublikujemy, aby każdy mógł zobaczyć jak utalentowani ludzie żyją w naszym powiecie.

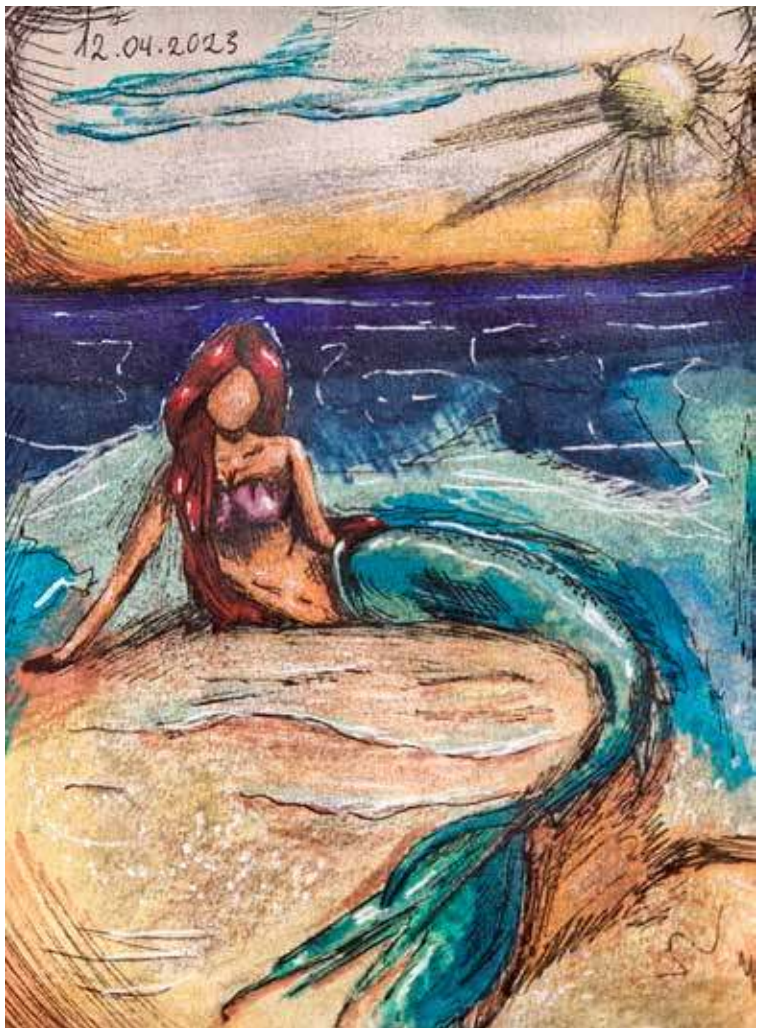

Odnowione przejścia dla pieszych

Zakończone zostały prace związane z odnowieniem oznakowania poziomego przejść dla pieszych na ulicach Wojska Polskiego oraz Armii Krajowej. Prace te miały oczywiście na celu poprawę ich widoczności, a więc i bezpieczeństwa uczestników ruchu drogowego. Prowadzone były one w godzinach nocnych kiedy to natężenie ruchu było mniejsze.

REKLAMA

REKLAMA

eprasa.pl 58db35c124

Jest przetarg

Mur doczeka się naprawy?

Fragment zabytkowych murów obronnych, który zawalił się w styczniu ubiegłego roku może doczekać się naprawy. Gmina Goleniów ogłosiła postępowanie przetargowe właśnie w tej sprawie. Potrwa ono do 7 maja.

Minęło już prawie półtora roki od uszkodzenia fragmentu murów obronnych przy Szkole Podstawowej nr 1 w Goleniowie. Pod koniec stycznia 2024 roku doszło tam do osunięcia się zewnętrznej warstwy kamieni kilkumetrowym odcinku średniowiecznych murów obronnych. Prace naprawcze jednak (lub raczej przygotowania do nich) jak się okazuje, nie były takie łatwe i możliwe do szybkiego przeprowadzenia. W rok od tego zdarzenia przygotowana została niezbędna dokumentacja projektowa robót oraz pozwolenie. Później Gmina Goleniów złożyła wniosek o dotację na prace konserwatorskie, związane z odtworzeniem tego fragmentu zabytkowego muru.

Teraz zaś ogłoszone zostało postępowanie przetargowe związane właśnie z naprawą fragmentu tego muru. Firmy zainteresowane złożeniem swoich ofert mają na to czas do dnia 7 maja do godziny 10:30. Niedługo później poznamy kto oferty złożył. Zostaną one przeanalizowane i (miejmy nadzieję) wyłoniona zostanie najkorzystniejsza z nich.

DD

Uszkodzony mur obronny w końcu doczeka się naprawy

Remont dachu kościoła w Żarnowie

Kościół pw. Chrystusa Króla w Żarnowie czeka remont. Otrzymał od 40 tys. złotych dotacji na remont dachu. Prace będą polegały na odnowieniu poszycia nad prezbiterium. Pieniądze na cel tej dotacji pochodzą z budżetu Województwa Zachodniopomorskiego. Pomogą one w polepszeniu kondycji zabytkowego kościoła.

REKLAMA
reklama@dgoleniowski.pl
Tel. 506 638 789

eprasa.pl 58db35c124

Gmina PRZYBIERNÓW

Ulica Chrobrego do przebudowy

Rozpoczęła się przebudowa ulicy Bolesława Chrobrego w Przybiernowie. Będzie ona obejmowała przebudowę jezdni, stworzenie nowych chodników i nie tylko. Jej całkowity koszt to ponad 4,2 miliona złotych brutto.

Rozpoczął się etap pierwszy przebudowy drogi powiatowej nr 4117Z, czyli ulicy Bolesława Chrobrego w Przybiernowie. Inwestycja ta ma na celu poprawę komfortu i bezpieczeństwo okolicznych mieszkańców oraz uczestników ruchu drogowego.

Projekt przebudowy tej drogi obejmuje m.in. prace związane z przebudową dwupasmowej jezdni, wybudowanie nowych chodników oraz zatok autobusowych, stworzenie azylów – wysepek spowalniające ruch drogowy, zjazdów i poboczy oraz skrzyżowania z ulicą Cisową. Całkowita długość odcinka, który będzie przebudowywany to 998 metrów. Przewidywany termin zakończenia prac to 28 listopada 2025 r.

Umowa została podpisana (fot. Pow. Goleniowski)

Ich wykonawcą jest firma STRABAG. Wartość tej umowy to 4 262 357,78 zł brutto, z czego połowa została dofinansowana ze środków rządowych. 1 179 807,95 zł zaś pochodzi ze środków Gminy Przybiernów. Pozostała część to środki powiatowe.

DD

Gmina STEPNICA

Inny termin wywozu śmieci

W związku ze zbliżającą się majówką w części miejscowości Gminy Stepnica odpady komunalne zostaną odebrane wcześniej. Warto o tym pamiętać i wystawić kubły oraz worki przez posesję odpowiednio wcześniej.

Podobnie jak w Gminie Goleniów i w Stepnicy nastąpiła zmiana w terminie wywozu odpadów komunalnych. W miejscowościach: Zielonczyn, Żarnówko, Żarnowo, Łąka, Racimierz, Jarszewko, Krokorzyce i Widzieńsko gdzie odpady miały być pierwotnie wywożone 1 maja zostaną one odebrane w sobotę, 26 kwietnia.

Kubły oraz worki należy wystawić do godziny 6:00 rano w dniu odbioru.

DD

Gmina MASZEWO

Tańczyli w Nowogardzie

Pracownia taneczna pod kierownictwem Ludmiły Mastalerz z Ośrodku Kultury i Sportu w Maszewie uczestniczyła w XX Nowogardzkich Spotkaniach Tanecznych. Wszystkie maszewskie grupy stanęły na podium.

W tych dniach w Nowogardzie odbyła się dwudziesta edycja Nowogardzkich Spotkań Tanecznych. Udział w nich wzięło wiele grup tanecznych z całego regionu. Maszewo reprezentowane było przez pracownię taneczna Ośrodku Kultury i Sporty pod kierownictwem Ludmiły Mastalerz. Maszewscy tancerze pokazali prawdziwą klasę i pozajmowali miejsca na podium.

Grupy Junior Dance oraz Power Dance na trzydzieści trzy występujące zespoły zajęli trzecie miejsce w kategorii od 6 do 8 lat. Urwisy i Kids Dance zajęły również trzecie miejsce w kategorii od 9 do 11 lat. W tej kategorii udział wzięły czterdzieści cztery zespoły. Zespół Impuls zajął trzecie miejsce w kategorii wiekowej od lat 12 do lat 14. Zespół Akro Dance zaś zajął pierwsze miejsce.

Wielkie brawa dla wszystkich tancerzy!

DD

Reprezentaci Maszewa pozajmowali wysokie miejsca (fot. OKiS Maszewo)

Maszewscy tancerze pokazali klasę (fot. OKiS Maszewo)

REKLAMA

Muzyk
podejmie współpracę
z Kołami Gospodyń Wiejskich
Tel. 664 174 702

REKLAMA

Łazienki
kompleksowo,
remonty mieszkania
Tel. 601 847 838

eprasa.pl 58db35c124

Gmina STEPNICA

Powstanie nowy park

W trakcie kolejnej wizyty Marszałka Województwa Zachodniopomorskiego w Stepnicy podpisana została nowa umowa. Dotyczy ona stworzenia Parku Fauny i Flory Zalewu Szczecińskiego właśnie w Stepnicy.

W środę, 23 kwietnia 2025 roku Stepnicę ponownie odwiedził Marszałek Województwa Zachodniopomorskiego, Olgierd Geblewicz. Tym razem celem wizyty było podpisanie umowy o dofinansowanie kolejnego projektu ze środków Funduszy Europejskich dla Pomorza Zachodniego. Środki te zostaną przeznaczone na realizację inwestycji budowy Parku Fauny i Flory Zalewu Szczecińskiego.

Park ten powstanie właśnie w Stepnicy. A konkretnie w rejonie ulic Mokrej i Józefa Piłsudskiego, w sąsiedztwie nowego osiedla bloków wielorodzinnych. Będzie to ogólnodostępny, publiczny teren zielony, którego głównym celem będzie nie tylko zapewnienie przestrzeni do wypoczynku, ale także edukacja ekologiczna. Tematem przewodnim parku jak będzie, jak sama nazwa wskazuje, flora i fauna Zalewu Szczecińskiego.

Park Natury Zalewu koncepcja 1

Park Natury Zalewu Koncepcja 2

Odwiedzający Park będą mogli przechadzać się alejkami spacerowymi, podziwiać łąki kwietne, liczne nasadzenia, korzystać z wiat piknikowych. Nie zabraknie również elementów małej architektury, takich jak ławki, stojaki na rowery i kosze na śmieci. Ważnym elementem edukacyjnym będzie dwadzieścia sześć modeli ryb występujących w Zalewie Szczecińskim, opatrzonych tablicami informacyjnymi. Przy wejściu do parku przewidziano miejsca parkingowe, w tym również przystosowane dla osób z niepełnosprawnościami.

Park, który zajmie powierzchnię około pół hektara, zostanie zrealizowany w systemie „zaprojektuj i wybuduj". Całkowity koszt przedsięwzięcia wynosi około 1 107 610,50 zł, z czego 849 954,50 zł stanowi dofinansowanie ze środków europejskich.

DD

REKLAMA

AUTO KASACJA
Goleniów
Ul. Krzywoustego 29
TEL. 607 496 122
SZROT, CZĘŚCI UŻYWANE

REKLAMA

Kompleksowe wykończenia wnętrz – łazienki
Tel. 601 847 838

REKLAMA
reklama@dgoleniowski.pl
Tel. 506 638 789

Gmina STEPNICA

Kocia akcja ratunkowa

W sobotę, 19 kwietnia, stepniccy strażacy uczestniczyli w dość nietypowej akcji. Polegała ona na uratowaniu kotka, który utknął na drzewie. Akcja powiodła się i kociak bezpiecznie wrócił do domu.

Koty, jak to koty, uwielbiają wspinać się na drzewa. Problem w tym, że czasem łatwiej im jest na nie wejść, niż zejść. I z taką właśnie sytuacją musiał zmierzyć się pewien uroczy futrzak ze Stepnicy. Wspiął się on na drzewo rosnące przy ulicy Tadeusza Kościuszki. Ale zejść już samodzielnie nie potrafił. Na szczęście z pomocą przyszli strażacy z jednostki Ochotniczej Straży Pożarnej w Stepnicy. Wyposażeni w wysoką drabinę zdołali bezpiecznie dotrzeć do kociaka i równie bezpiecznie sprowadzić go na ziemię. Kot cały i zdrowy (chociaż wystraszony) wrócił do swojego domu i właścicieli.

DD

Strażacy ściągali kota z drzewa (fot. OSP Stepnica)

Kącik szachowy

Zadanie z treścią

W dzisiejszym Kąciku przedstawiamy zadanie, które szczególnie dla początkujących szachistów może mieć walor edukacyjny. Rozwiązaniem bowiem jest ruch, który zdarza się, że nie jest znany nawet nieźle grającym amatorom królewskiej gry.

Na pierwszy rzut oka może wydawać się, że zadanie nie ma rozwiązania. Kiedy jednak zastanowimy się jaki ostatni ruch mogły wykonać czarne sprawa, dla wielu stanie się jasna.

Białe dają mata w 1 posunięciu

Rozwiązanie zadania na stronie 15

eprasa.pl 58db35c124

Trzecia porażka z rzędu

INA bez punktów w Sądowie

Niełatwy czas przeżywa drużyna goleniowskiej Iny w rozgrywkach IV ligi. W miniony weekend nasz zespół doznał trzeciej z rzędu porażki, tym razem przegrywając na wyjeździe z Białymi Sądów 0:2.

Ina II Goleniów

Spotkanie mogło potoczyć się zupełnie inaczej, gdyby już na początku meczu została wykorzystana stuprocentowa sytuacja przez Kecka. Niestety, piłka nie znalazła drogi do siatki, a niewykorzystana okazja szybko się zemściła. Gospodarze objęli prowadzenie po skutecznie rozegranym rzucie rożnym.

W drugiej połowie emocji nie brakowało. Bramkarz Iny, A. Henger, obronił rzut karny, ale przy dobitce nie miał już szans. Chwilę później to Ina miała okazję na kontaktową bramkę – sędzia podyktował rzut karny dla naszego zespołu, jednak intencje strzelającego Szymfelda wyczuł bramkarz gospodarz. Goleniowianie wracają z Sądowa bez punktów i wciąż szukają przełamania w trudnym dla siebie okresie. Najbliższy szansa na to już w najbliższą sobotę w Goleniowie o godz. 16:00 gdzie Ina podejmie Bałtyk Koszalin.

Biali Sądów – Ina Goleniów 2:0 (1:0) Ina: Henger – B. Błaszczyk, Pałka, I. Paszkowski, Keck, Tomaszewicz, Borucki, Lubośny, Górny, Szymfeld, Dymon na zmiany wchodzili: Winogrodzki, Blatkiewicz, Wróblewski i Przybylski

Rezerwy Iny z przełamaniem i ważnymi punktami w derbach

W zupełnie innych nastrojach niż pierwsza drużyna mogą być zawodnicy rezerw Iny Goleniów. W meczu ligi okręgowej, w derbach powiatu, pewnie pokonali Masovię Maszewo, przerywając tym samym serię trzech meczów bez punktów.

Od samego początku spotkania to goleniowianie dyktowali warunki na boisku, co odzwierciedla końcowy wynik. Mecz był jednostronny i nie pozostawił złudzeń, która z drużyn była lepiej przygotowana.

Zwycięstwo ma podwójne znaczenie – nie tylko pozwala odbudować morale zespołu, ale również jest niezwykle ważne w kontekście walki o utrzymanie w lidze okręgowej. Przypomnijmy, że rezerwy Iny przejęły z początkiem rundy drużynę OKS MD Center Goleniów i wciąż toczą bój o ligowy byt.

Przed drużyną kolejne kluczowe starcie – w sobotę zmierzą się na wyjeździe z Mewą Resko, bezpośrednim rywalem w walce o utrzymanie.

Ina II Goleniów – Masovia Maszewo 9:0 (5:0) – strzelcy 4x Flegiel, 2x D. Mojsiewicz, 2x Kushnir, S. Paszkowski Ina II: Ptak – J. Błaszczyk, Pałejko, Łukasiak, Rostochylov, Kushnir, D. Mojsiewicz, Paradziński, S. Paszkowski, Flegiel, Jarmoła na zmiany wchodzili: Hawrot, Mena, Siejo, Roj i Dudek.

Baszta Maszewo

Forma dopiero nadejdzie

Kolarze Ratusza Maszewo ciężko ostatnio trenowali. Na koniec krótkiego obozu wzięli udział w ogólnopolskim wyścigu „Otwarcia Sezonu Ślężański Mnich." Wyniki nie były tym razem istotne. Forma ma przyjść w kolejnych miesiącach, a udział w wyścigu był swoistym przerywnikiem w licznych treningach.

Najlepiej z naszych kolarzy wypadł startujący w kategorii młodzika Adam Bagrowski, który ukończył wyścig na ósmej pozycji. Krzysztof Leonczyk minął metę na 57 pozycji.

W rywalizacji juniora młodszego Julian Obrusiewicz był 18., Adam Bujwid zajął 30. miejsce, a Alex Szuster był 57. Michał Przybyła zajął 110 miejsce a Maciej Bartos był 112. Szymon Kępa został zdyskwalifikowany.

W kategorii M3 PRO Trener Tomasz Jarmowski był 36. ***DJ***

Orzeł Łożnica

Pokonali rewelację wiosny

Dawno na naszych łamach nie pisaliśmy o występujących w klasie okręgowej piłkarzach Orła Łożnica. Nasz zespół w tym sezonie spisuje się stanowczo poniżej oczekiwań. W minioną sobotę po czterech przegranych spotkaniach przyszło jednak zwycięstwo. Orzeł pokonał 2:0 AP Kastę Żaki Szczecin.

Wynik został ustalony już do przerwy, w ostatnich dziesięciu minutach gry pierwszej połowy. Bohaterem został zdobywca dwóch bramek Maksymilian Borek.

Spotkanie było wyrównane i toczone w dobrym tempie. Gospodarze byli jednak skuteczniejsi i odnieśli zasłużone zwycięstwo.

Warto dodać, że dla zespołu ze Szczecina była to pierwsza przegrana w rundzie wiosennej. Młody zespół Kasty, złożony niemal w całości z juniorów trenujących dotychczas w Żakach Szczecin, odniósł wiosną pięć zwycięstw i zanotowali jeden remis. Do soboty Kasta była rewelacją rozgrywek.

Z kolei dla zespołu z Łożnicy był to pierwszy mecz, w którym nie stracili bramki. To zasługa bardzo dobrej gry całego bloku defensywnego .

Dodajmy, że Orzeł cały czas zmaga się z kłopotami personalnymi. W sobotę po raz kolejny z różnych względów nie mogli uczestniczyć kluczowi zawodnicy Orła, między innymi nie zagrali Jarząbek, bracia Borek oraz Nowak.

Następne spotkanie zawodnicy z Łożnicy rozegrają w sobotę w Dziwnowie gdzie o godzinie 13 zmierzą sie z miejscowym Jantarem.

KS Orzeł - AP Kasta/Żaki Szczecin 2:0 (2:0)

Bramki zdobył Maksymilian Borek 36, 45

Orzeł: Kuczyński - Śmigielski, Soska, Matysiak, Kosior – M. Borek, Krawczyk, Listkiewicz, Malyi, Węcławek, Góral. Grali także: Teofil, Żabkiewicz, Nowacki, Futyma. ***DJ***

REKLAMA

auto gaz
naprawa i montaż instalacji
mechanika
rozrządy, zawieszenia...
więcej na www.giejbo.pl
ul. B.Chrobrego 29, Goleniów, tel. 91 407 33 07, kom. 606 948 278

REKLAMA

SPRZEDAM
Audi Q7 S Line 3 TDI
Moc 240 km
Przebieg 297 tys. km
Tel. 608 376 384

REKLAMA
reklama@dgoleniowski.pl
Tel. 506 638 789

Usługi minikoparką
Pomoc drogowa
Tel. 721 697 496

Usługi ogólnobudowlane
Konrad Hoppe
782 791 127

eprasa.pl 58db35c124

PÓŁ GODZINY Z ROZRYWKĄ

WYKREŚLANKA

S	F	C	A	W	A	R	G	O	W	O	Ś	Ć	E	B	A	N	D	Z	I	O	R
A	C	E	F	D	G	B	Ś	Ż	C	K	A	A	T	O	K	Y	S	A	M	P	O
A	S	F	W	P	A	B	E	V	P	J	E	M	Ć	C	J	S	M	H	Ś	Q	W
K	W	C	E	G	W	L	Ś	Z	C	E	Z	D	I	Ć	P	Ą	T	Y	M	W	T
I	Y	T	W	A	W	U	F	A	D	H	G	S	Ą	O	Ś	U	M	Ć	I	G	S
M	K	Z	X	Z	I	S	W	U	U	O	K	M	I	Z	D	O	E	O	Ś	V	R
I	O	Ż	Ź	M	C	R	I	P	Z	E	M	S	A	M	R	O	N	B	G	Q	E
N	P	I	J	F	E	H	R	N	Ż	S	T	N	Ę	T	A	Ń	W	J	Ł	R	Z
O	K	Y	E	S	Z	X	N	Ą	I	O	D	V	O	T	Y	J	O	N	U	Ż	O
P	I	O	B	R	R	G	R	Ś	Ś	E	Ó	Y	X	Ś	B	T	O	R	I	Z	P
O	Ś	O	Y	Ę	P	P	H	Ć	Z	M	C	Ż	H	D	Ć	Ó	X	R	K	K	C
T	C	W	Ć	U	M	S	Z	C	Z	E	Ż	U	J	A	Ć	Ó	A	Ą	U	S	Q

Słowa do odnalezienia:

bandzior, bezdomność, czujność, major, masykot, miodownik, obserwacja, pegmatyt, pozerstwo, przeciwwaga, prążek, rządek, siniec, skroń, spoistość, szczeżuja, szuflada, toponimika, wargowość, wykopki

SUDOKU

8	3			5		1	9	
4					6			2
		6	8	3		4		7
			2				6	1
2		5		6	1		8	
	6		3	8				
		8	7	4	3			9
			6			5		
		9		2	8	7		3

Zagadka logiczna

Masz 10 monet, z których jedna jest fałszywa i lżejsza od pozostałych. Możesz używać wagi szalkowej tylko 3 razy, aby znaleźć fałszywą monetę. Jak to zrobić?

LABIRYNT

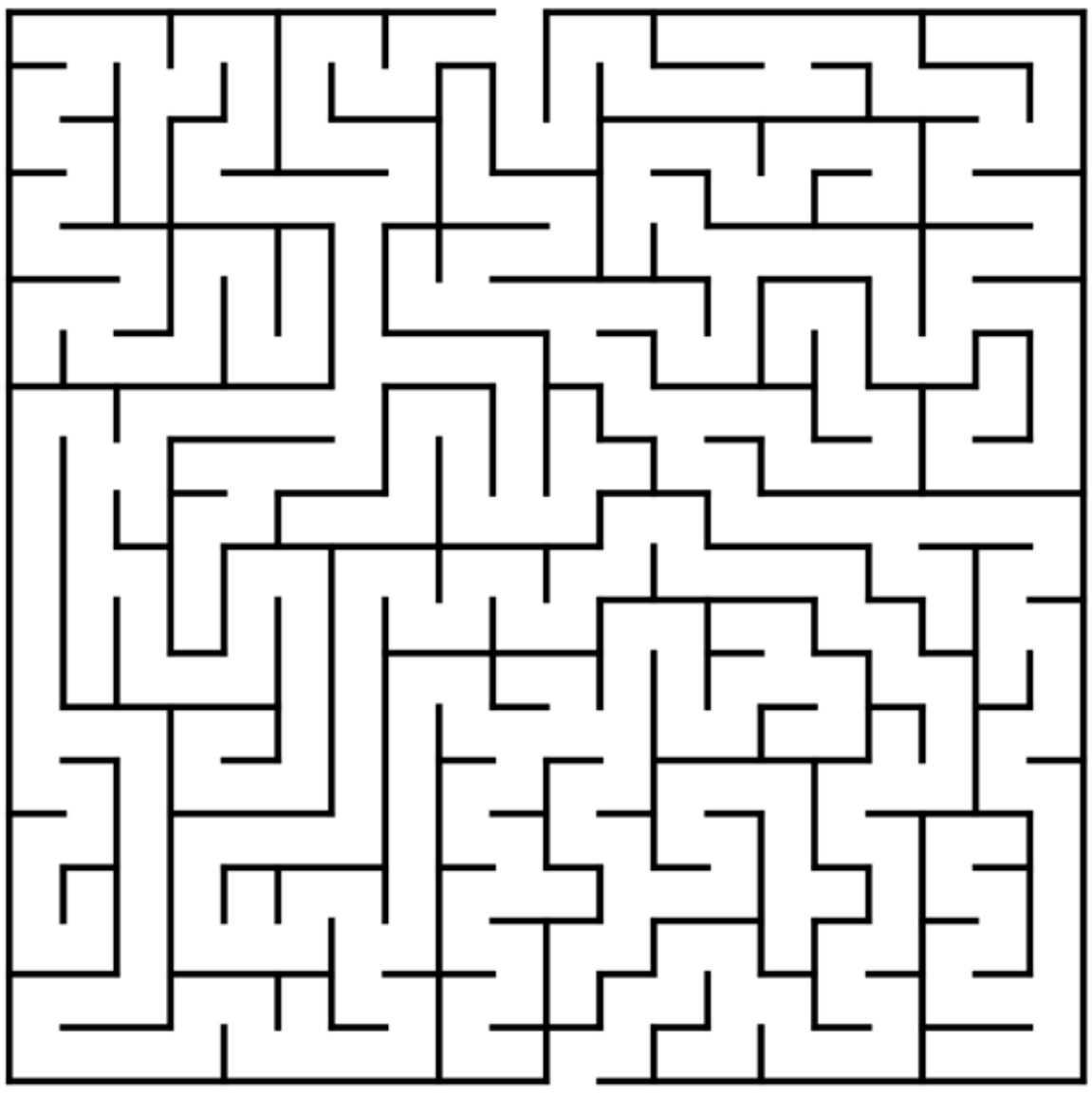

ROZWIĄZANIE ZAGADKI LOGICZNEJ: Pierwsze ważenie: Podziel 10 monet na 3 grupy: 3, 3 i 4 monety. Ważysz dwie grupy po 3 monety. Jeśli waga jest równa, fałszywa moneta jest w grupie 4 monet. Jeśli jedna strona jest lżejsza, fałszywa moneta jest w lżejszej grupie.

Drugie ważenie: Jeśli fałszywa moneta jest w grupie 4 monet, podziel ją na 2 grupy po 2 monety i waż je. Jeśli waga jest równa, fałszywa moneta to ta, której nie ważysz. Jeśli jedna strona jest lżejsza, fałszywa moneta jest w lżejszej grupie.

Trzecie ważenie: Ważysz dwie monety z podejrzanej grupy, aby znaleźć fałszywą Monetę. Gotowe!

Sennik

Sen o NIEMOWLĘCIU może mieć różne znaczenia. Oto kilka najczęstszych interpretacji:

* Symbol nowego początku

Niemowlę symbolizuje nowy etap życia, nowy pomysł, projekt lub relację. Może to być znak, że coś się dopiero rodzi - niekoniecznie dosłownie, ale symbolicznie.

* Twoja wewnętrzna potrzeba opieki lub troski

Niemowlę może symbolizować twoją własną wrażliwość, potrzebę bycia zaopiekowanym, miłości lub bezpieczeństwa.

* Obawa o odpowiedzialność

Jeśli sen wzbudza lęk lub niepokój (np. niemowlę płacze, gubisz je lub nie wiesz, co zrobić), może to odzwierciedlać strach przed odpowiedzialnością albo poczucie, że nie jesteś gotowy na coś ważnego.

Inne możliwe interpretacje:

* Brudne lub chore niemowlę - może wskazywać na zaniedbane emocje lub projekty.

* Uśmiechnięte niemowlę - zapowiedź radości, niewinności, pozytywnych zmian.

* Sen o własnym dziecku (jeśli go nie masz) - tęsknota za bliskością lub symbol twojego „wewnętrznego dziecka".

Mini sudoku

		4	
	1	3	2
	4		
1			

HUMOR

Pani w szkole do ucznia: - *Nie zaczynaj zdania od słów "ja myślę", bo dobrze wiesz, że kłamstwa nie znoszę.*

Rozmowa o pracę:
- *Na tym stanowisku potrzebujemy odpowiedzialnej osoby.*
- *To idealnie dla mnie! W poprzedniej pracy, gdy się coś stało, zawsze mówili, że ja jestem odpowiedzialna.*

eprasa.pl 58db35c124

KRZYŻÓWKA

Owocowy okres
Bajkopisarz z Frygii
Przesuwany element
3
Szczyt Tatr
Kompan Flipa
M-to w Japonii
Zjawia się o północy
Nietaktowarzyski
Czekał na nią Filon
Reguła, kanon
13
12
Czasem powali boksera
16
Pełna trawy i kwiecia
Insekt w sierści psa
1
Ślubne wiano
Zestaw nagród
Wyraz uznania
Starofrancuski taniec ludowy i dworski
Brak wrażeń, zajęcia
Seniuk dla bliskich
Element wodociągu
Obława, łapanka
Kocha babcię
6
8
Duże miasto Egiptu
10
14
Marka naszego ciągnika
Pęk zżętego zboża
Szczęśliwe, beztroskie życie
Wielkie drzewo z Afryki
Odpad koło tokarki
Niepewność, groza
Kwestionariusz
9
Symbol władzy hetmana
Była nią dżuma
Drzewo liściaste
Dodatek do sałatek
2
Ssak z rodziny koniowatych
Przejściowy dla uchodźców
Jon ujemny
17
Łajanie od szefa
Skąpy strój na plażę
7
Lekki but na lato
Jadalny w strąku
Część kafaru
5
4
Odprawia mszę
Drapieżna ryba w pasy
15
Fura, platforma
18
11
Przy nodze Nel

Litery z pól ponumerowanych utworzą rozwiązanie końcowe.

1	2	3	4	5	6	7	8	9	10	11	12	13	14	15	16	17	18

WYPOŻYCZALNIE
rusztowań,sprzętu budowlanego i ogrodniczego.
605 954 215

Wyburzamy, budujemy, remontujemy.
668 343 638

Transport, przeprowadzki,
opróżnianie mieszkań, piwnic, gratów.
668 343 638

Transport do 2 ton
przewóz gruzu, złom, sprzątanie mieszkań i piwnic.
Tel. 508 346 201

Skup butelek po piwie zwrotne
Ulica Wojska Polskiego 58a
(przy myjni, w podwórzu stolarni) • godz. 9:00-14:30
(w przypadku nieobecności właściciela proszę dzwonić)
Tel. 609 11 39 10

SPAWANIE - BUSÓW
Progi • Nadkola itp.
TEL. 696 871 295

Spawanie – mobilne
migomatem u klienta.
Samochody, bramy itd.
Tel. 889 996 324

WIND
Wykończenia wnętrz
Tel. 791 214 964

REMONTY
malowanie, wykończenia, wykładanie paneli.
Tel. 519 130 060

Oferuję korepetycję z zakresu historii
Cena ustalana indywidualnie
Tel. 721 644 755

Rusztowanie
- wynajem
tel. 605 830 173

Rozwiązanie krzyżówki: Zadatkiem zmartwychwstania jest chrzest

Rozwiązanie nadesłali: Bożena Minda, Stanisław Klimek, Henryk Kopcewicz, Oskar Sadzyński, Wiesław Danielak, Krystian Zarębski, Henryk Żurawski, Elżbieta Radkowska, Krystyna Farbotko

Zwycięzca: Henryk Kopcewicz

Rozwiązania proszę wysyłać pod numer telefonu 888 464 801. Wydawanie nagród wstrzymane.

eprasa.pl 58db35c124

Ogłoszenia drobne

NIERUCHOMOŚCI

- Kupię nieruchomość za gotówkę. Tel. 500 700 758.
- Sprzedam dom w szeregowcu w centrum Goleniowa. Tel. 792 234 797
- Do wynajęcia garaż z kanałem, ul. Kościuszki. Tel 602 822 891
- Kupię lub wynajmę garaż. Tel. 792 356 497
- Działka ogrodowa przy ulicy Słowackiego 24, brama 4, do sprzedania tel. 517 638 577
- Sprzedam mieszkanie dwupokojowe w Goleniowie. Tel. 500 700 758.
- Na sprzedaż domy wolnostojące - Goleniów, Podańsko i Żdżary. Tel. 500 700 758.
- Kupię nieruchomość za gotówkę. Tel. 500 700 758.
- Sprzedam działkę ogrodową (ul. Słowackiego). Tel. 609 776 353.
- Na sprzedaż domy wolnostojące - Goleniów, Podańsko i Żdżary. Tel. 500 700 758.
- Sprzedam mieszkanie 3-pokojowe w Goleniowie z propozycją przekształcenia na dwie niezależnie kawalerki. Tel. 500 700 758.
- Działki budowlane na sprzedaż (przy lesie w Węgorzach). Tel. 608 01 39 95
- Sprzedam działki budowlane w Goleniowie. Tel. 508 312 261
- Sprzedam działki budowlane w Żółwiej Błoci. Tel. 508 312 261

MOTORYZACJA

- Sprzedam Toyote RAV 4, rok produkcji 2007, poj. 2.2, disel 4x4, stan bardzo dobry, cena do uzgodnienia. Tel. 501 428 088
- Sprzedam Chevrolet trax 2013 r., benzyna , 1.4 pojemność, zadbany. Tel. 606 893 630
- **Sprzedam Mercedes C klasse w202 kombi, zielony metalik, 2.2 diesel, skrzynia manualna, hak, dużo rzeczy jest zrobionych nowych, przegląd do 12.10.2025 r., stan dobry. Tel. 605 522 340.**
- Kupię ładowarkę teleskopową, koparko-ładowarkę stan bez znaczenia, może być do remontu tel. 782 655 123 lub 669 653 515
- Sprzedam samochód osobowy Citroen C3, garażowany, ubezpieczony, przebieg 46 000 km. Tel: 512 482 344

ROLNICTWO

- Sprzedam agregat ścierniskowy 3m, wóz konny i lekką przyczepkę oraz krajzege. Tel. 606 576 417
- Sprzedam jajka od kur zielononóżek i Rosa, 1.2 zł/szt. Tel. 727 917 630
- **Szkółka w Karsku koło Nowogardu poleca drzewa owocowe i ozdobne w pojemnikach, tuja szmaragd, wys. 0,5 – 3 m. Tel. 606 106 142**
- Sprzedam sprzęt rolniczy. Tel, 518 447 999.
- **Orka pługiem obracalnym, talerzówka ciężka, siew agregatem. Tel. 608 01 39 95**
- **Ziemniaki jadalne i paszowe sprzedam. 608 01 39 95**
- Sprzedam: - Ładowarka teleskopowa JCB 530-70 - Ładowarka przegubowa Komatsu WA 90 – 3H. Tel: 887 926 800

USŁUGI

- Wykończenia wnętrz: malowanie, kładzenie płytek, szpachlowanie itd. Tel. 721 738 954.
- Usługi ślusarskie, spawalnicze, naprawy maszyn i ciągników rolniczych, tel. 696 104 720
- Usługi koparką, 22 t. obrotowa, kołowa, tel. 696 104 720
- Usługi dronem, wirtualne spacery. Tel. 500 700 758.
- **Okna i Drzwi naprawa, regulacja serwis. tel. 505 801 778**
- **Firma budowlana z wieloletnią działalnością przyjmie zlecenie na budowę domów od podstaw, przekładek dachów, docieplenia, układanie kostki. 607 137 081**
- Sprzedam drewno opałowe, kominkowe, buk, dąb, sosna. Tel. 606 353 792
- Sprzedam opał buk, dąb, łupane lub w klockach mieszane. Tel. 665 544 518
- Prace wykończeniowe: glazura, panele, szpachlowanie, malowanie. Tel. 537 692 867
- Płytki, panele, glazura, malowanie, regipsy, dachy i mieszkania od podstaw. Tel. 531 121 970
- Usługi hydrauliczne, ogrzewanie podłogowe, grzejnikowe, woda zimna i ciepła, kanalizacja. Tel. 600 62 62 68
- Sprzedaż drewna opałowe i kominkowe. Rąbane i w klockach. Tel. 609 113 910.
- Wywozy i przywozy: gruz, ziemia, żwir, czarnoziem, złom, węgiel, gabaryty. Tel. 609 113 910
- Wykańczanie, malowanie, szpachlowanie płyty i panele. Tel. 782 413 824
- Usługi ogólnobudowlane, docieplenie budynków, malowanie, szpachlowanie, glazura, hydraulik, regipsy, adaptacja poddaszy. Tel. 600 626 268
- Transport, przeprowadzki, opróżnienie mieszkań, piwnic, gratów. Tel 668 343 638 Wyburzamy, budujemy i remontujemy. 668 343 638
- Malowanie, montaż paneli podłogowych i inne drobne naprawy wykona "złota rączka". 91 39 22 783, 784 79 22 70
- AGENCJA REKLAMOWA VIZART, oprawianie prac w 2 minuty, bindowanie, wydruki, ksero, laminowanie, Nowogard ul. 700 lecia 15. Tel. 605 522 340
- Przepisywanie prac (licencjackich, magisterskich i innych), dokumentów, CV, listów motywacyjnych, Szybko, solidnie. Nowogard ul. 700 lecia 15 Tel. 605 522 340.

PRACA

- Profesjonalnie zaopiekuję się starszą osobą. Tel 792 356 497
- Praca w Szwecji/okolice Goteborg. Szukam stolarzy/budowlańców do pracy w Szwecji. Wszelkie informacje pod nr telefonu: +46 762 18 55 66 – Daniel
- Szukam pracy jako sprzątaczka lub w ogrodnictwie. Tel. 792 356 650
- **Szukam pracowników budowlanych np. monterów konstrukcji płyt). Tel. 697 067 590**

INNE

- Rower młodzieżowy Romet Rambler niebieski, używany sprzedam. Tel. 694 942 953
- Sprzedam szafkę łazienkową z umywalką 60 Tel. 606 893 630
- Kupię blachy faliste i inne. Kontakt 501157892
- Sprzedam kuchenkę mikrofalową srebrną, sterowanie elektroniczne, tel. 605 522 340
- Piec gazowy CO dwufunkcyjny Vaillant, wiszący, mało używany z gwarancją cena 1300 zł. Tel. 691 686 772
- Sprzedam panel prysznicowy aluminiowy Corsan, tel. 605 522 340

Kącik szachowy

Rozwiązanie zadania ze strony 11

1. d:c6

Ruch wygrywający to tzw. bicie w przelocie. Biały pionek na linii „d" przekroczył połowę szachownicy. Natomiast czarny na linii „c" właśnie ruszył ze swojego obozu, korzystając z ruchu „o dwa pola". Tym samym niejako przeskakuje nad polem „c6" kontrolowanym przez białego pionka, tak jakby chciał uniknąć walki, bezpośredniego starcia. Wówczas właśnie czarnego spotyka „kara" za próbę uniku – pionek czarny może zostać zbity, a biały pionek wchodzi na pole, nad którym przeskakiwał czarny.

Oddam psa, kundel 3 letni. Tel. 692 533 529

Oddam kotki czarne małe tel. 669 406 499

Język angielski indywidualnie. Tel. 600 251 546.

Zatrudnię kierownika Fermy Drobiu z zamieszkaniem.
Zapewniam atrakcyjne wynagrodzenie.
Tel. 511 731 352, 502 562 378

Sprzedam dom, 550 m², 11 pokoi, na działce ok. 3.700m², położony nad samym jeziorem w Węgorzynie, oferta bez pośredników. Tel. 692 421 531

NIERUCHOMOŚCI
Skup – sprzedaż – zamiana
TEL. 500 700 758

KUPIĘ
MIESZKANIE W GOLENIOWIE
GOTÓWKA
TEL. 500 700 758

SPRZEDAM
DOM WOLNOSTOJĄCY
TEL. 500 700 758

SPRZEDAM
Mitsubishi colt 1,3, 191 tys., klimatyzacja sprawna, czarny kolor, 3-drzwiowa, 2 komplety kół Alu, latozima, doinwestowany, w Polsce od 2022. Cena 7500 zł. Tel. 500 081 493

SPRZEDAŻ
DREWNA KOMINKOWEGO I OPAŁOWEGO
tel. 603 399 346
91 418 82 68

Sprzedam drewno opałowe.
Tel. 603 279 768

SPRZEDAM
Citroen Berlingo 2009, 1,9 HDI, 200 tys., bordo, dostawczy, stan bdb., doinwestowany. Cena 15500 zł.
Tel. 500 081 493

Numery alarmowe

TELEFONY ALARMOWE	
Policja Goleniów	997, 47 78 21 511, 91 460 25 11
Posterunek Policji w Maszewie	91 46 02 574
Posterunek Policji w Stepnicy	91 46 02 573
Pogotowie Ratunkowe Goleniów	999, 91 888 45 41
Straż Pożarna Goleniów	998, 431 79 00
Policja Stepnica	47 78 21 573
Policja Maszewo	47 78 21 574
Straż Miejsca Goleniów	91 46 98 292
Pogotowie Gazowe	992, 91 418 09 55
Pogotowie ciepłownicze	993
Pogotowie wodno-kanalizacyjne	503 197 796, 91 418 22 34
ENEA	99 1
SŁUŻBA ZDROWIA	
Szpital Goleniów –Izba przyjęć	91 466 43 00
Szpital Goleniów – sekretariat	91 466 43 01
Przychodnie Goleniów	
Polmed ul. Pocztowa	91 419 15 05, 91 407 20 54
Profi Med. ul. M.Konopnickiej	91 407 12 50
Przychodna przy szpitalna ul. Nowogardzka	91 466 43 64
Przychodnia Maszewo	91 418 75 99
Pielęgniarstwo Środowiskowe Rodzinne	91 418 96 05
Opieka nocna i świąteczna	
przyszpitalna Goleniów	91 466 43 69
Przychodnia Stepnica	91 577 41 38
Przychodnia Maszewo	91 577 41 38
Rehabilitacja w Kompleksie Fala	91 460 08 49
Zakład Rehabilitacji i Fizjoterapii	91 418 53 27
ZOL Goleniów	91466 43 52

DZIENNIK GOLENIOWSKI

Dziennik Goleniowski ukazuje się w piątki na terenie gmin:

Goleniów, Maszewo, Stepnica, Przybiernów

red. naczelny Paweł Słomski **516 636 486,** Daniel Denderski, Cezary Kulka • *Sport* Dariusz Jachno - e-mail: djachno@op.pl
Reklama/Ogłoszenia Karolina Słomska-Błajek - **tel. 506 638 789** • *Redaktor techniczny* Paweł Słomski
ADRES REDAKCJI: ul. M. Konopnickiej 12 pok. nr 8 • 72-100 Goleniów • Tel. 91 392 21 65 • e-mail: redakcja@dgoleniowski.pl
Nakład: 3000 egz. • **Wydawca**: DJ Media sp. z o.o., *Redakcja nie odpowiada za treść reklam i ogłoszeń, zastrzega sobie prawo adiustacji tekstów.*

eprasa.pl 58db35c124

Tarcza w Kartuzach

Goleniowscy strzelcy pierwsi

W miniony weekend strzelcy z LOK Klubu Strzelectwa Sportowego „TARCZA" Goleniów uczestniczyli w Zawodach o Puchar Kaszub 2025. Odbyły się one w Kartuzach. Nasi reprezentanci zajęli tam wysokie pozycje.

Strzelcy z goleniowskiego Klubu Strzelectwa Sportowego „Tarcza" w ubiegły weekend (11-13 kwietnia) pojechali do Kartuz, aby wziąć tam udział w Zawodach o Puchar Kaszub 2025. Zawody te odbywały się na nowo otwartej strzelnicy wybudowanej pod halą sportową przy Szkole Podstawowej nr 2 w Kartuzach. Jak komentuje to Stanisław Bogumił, jeden z trenerów naszych strzelców: - *Z pozytywnymi emocjami zazdrościliśmy tak pięknego obiektu. Mamy nadzieję że nasze osiemnastoletnie starania o taki obiekt na terenie Goleniowa też się zrealizują. Jest to nasz apel do włodarzy naszego miasta. My mamy potencjał w zawodnikach zdobywamy czołowe miejsca w kraju ale brakuje nam godnych warunków do trenowania.* - Czy taka wizja nie byłaby piękna?

Ale wracając do samych zawodów goleniowscy strzelcy pokazali prawdziwą klasę. W finale zawodów Michał Fajfrowski w konkurencji pistolet pneumatyczny wywalczył główną nagrodę – Puchar Kaszub 2025!

Pozostali również okazali się świetnymi strzelcami.

Osiągnięte wyniki:

- Michał Fajfrowski – w konkurencji pistolet pneumatyczny seniorów w dwóch strzelaniach zajął I miejsca oraz z konkurencji Ppn MIX z Mileną I miejsce,

- Milena Kaluga – w konkurencji pistolet pneumatyczny juniorki młodsze w dwóch strzelaniach zajęła I miejsca,

- Szymon Jarząbek – w konkurencji karabin pneumatyczny juniorów w drugim strzelaniu zdobył I miejsce a w pierwszym strzelaniu zajął II miejsce, w konkurencji Kpn MIX wraz z młodziczka Anną Miełdun zajęli III miejsce,

- Anna Miełdun – w konkurencji karabin pneumatyczny młodziczek w pierwszym strzelaniu zajęła IV miejsce natomiast w drugim strzelaniu zajęła VII miejsce,

- Filip Rosa – w konkurencji pistolet pneumatyczny młodzików w pierwszym strzelaniu zajął IV miejsce natomiast w drugim strzelaniu zajął VIII miejsce.

W zawodach o Puchar Kaszub 2025 LOK Klub Strzelectwa Sportowego reprezentowany był przez zawodników: młodzicy: Anna Miełdun i Filip Rosa (młodzicy), Milena Kaluga (juniorzy młodsi), Szymon Jarząbek (juniorzy), Michał Fajfrowski (młodzieżowcy). Znajdowali się oni pod opieką trenerów: Stanisława Bogumiła i Michała Buniaka.

To naprawdę wielki sukces i rewelacyjne wyniki. Serdecznie gratulujemy oraz życzymy rychłej powtórki takich osiągnięć!

DD

Dekoracja zawodników w konkurencji Ppn MIX

Dekoracja zawodników w konkyrencji Kpn MIX

Michał Fajfrowski z PUCHAREM, nagrodą i medalami

Zawodnicy LOk Klubu Strzelectwa Sportowego TARCZA Goleniów z pucharem, medalami i dyplomami

Witamy wśród nas...

Rubryka powstaje przy współpracy z personelem oddziałów: dziecięco-noworodkowego oraz położniczo-ginekologicznego SCM w Goleniowie

Mia Drobakha
ur. 18.4.2025 r., waga 3390 g, córka Maryny i Maksyma z Goleniowa

Oliwia Karmazyn
ur. 22.4.2025 r, waga 4050 g, córka Sandry i Tomasza z Mostów

Goleniów zakwitł

Jak co roku w kwietniu, gdy słońce coraz częściej wygląda zza chmur i ciepła pogoda staje się codziennością, Goleniów zakwitł. A to za sprawą wiśni japońskich, które wypuściły piękne różowe kwiaty. Wiśnie takie rosną w Goleniowie już ponad sześćdziesiąt pięć. Najpierw pojawiły się na ulicy Konstytucji 3 Maja, teraz zaś zdobią wiele miejsc w mieście. Są więc naszą goleniowską kwiecistą tradycją.

eprasa.pl 58db35c124