Piątek
27 września 2024 r.
Nr 75 (3294)
nakład 3000
Rok XXIX ISSN 1897-2640
Cena 4,70 zł
(w tym 5% VAT)
Numer w sprzedaży do 30.09.2024

DZIENNIK NOWOGARDZKI

Pomorze Zachodnie 2024 Rok Rowerowy

Tego się nie da wytłumaczyć...

Zdjęto środki z Monte Cassino i Słonecznej, aby je dać na samochód dla Policji!

Mieszkańcy alarmują

Przejazdy ciężarówek zniszczyły drogę!?

Ja się nie przyzwyczaję

Przygotowania termomodernizacji?

Zlecili audyt budynków gminnych

SPR Nowogard na turnieju w Świebodzinie

Pokazali charakter i wolę walki

Fala dotarła na nasz region

Wyprzedaż karmy dla psów i kotów w puszkach

Szczegóły w środku

Nasi na obchodach w Arnhem

80' lat od Operacji Market Garden

Nowogardzianin ze znakomitym wynikiem w triathlonie

Hubert Głowicki wicemistrzem

REKLAMA

SPRZEDAM DZIAŁKI BUDOWLANE
10-cio arowe z warunkami zabudowy i przyłączeniem ENEI
SIECIECHOWO - NOWOGARD
tel. 603 055 292

NOWE MIESZKANIA
NA SPRZEDAŻ
Komfortowe mieszkania w spokojnej okolicy
UL. KOŚCIUSZKI 17, NOWOGARD
STARA WINIARNIA II
PRO-BUD
ZADZWOŃ TERAZ
783-570-056
695-113-380

eprasa.pl 5944515fe1

Fala dotarła na nasz region

W ostatnich dniach służby odpowiedzialne za bezpieczeństwo, zarówno wojewódzkie, jak i na szczeblu powiatowym przygotowały się na przyjęcie fali. W niektórych miejscach stan wód przekroczył stan ostrzegawczy.

W całym województwie trwają przygotowania do przyjęcia fali

W poniedziałek, 23 września 2024 roku w Starostwie Powiatowym w Goleniowie odbyło się posiedzenie Powiatowego Zespołu Zarządzania Kryzysowego. Wszystko w związku z przesuwaniem się fali, która jednak, zgodnie z prognozami, nie spowoduje zagrożenia powodziowego. Mimo wszystko wprowadzony został u nas zakaz poruszania się po wałach. Posiedzenie zostało zwołane przez starostę Tomasza Stanisławskiego w związku z sytuacją powodziową w kraju i naszym regionie. W spotkaniu, obok władz Powiatu, wzięli udział przedstawiciele gmin Goleniów i Stepnica, reprezentanci powiatowych służb i inspekcji oraz Wód Polskich.

Jak informują władze powiatu, w tym momencie na naszym terenie nie ma większego zagrożenia powodzią. Obowiązuje zakaz wchodzenia i poruszania się po wałach przeciwpowodziowych, którego przestrzegania pilnują patrole Policji – również wodne. Natomiast wzmożona fala w Zachodniopomorskiem prognozowana do piątku, 27 września.

Jak z kolei informuje wojewoda, w na terenie naszego powiatu żołnierze 12 Dywizji Zmechanizowanej w Szczecinie patrolują teren na odcinku 23 km od jeziora Dąbie do Inoujścia. Wojewoda przekazał też na potrzeby gminy Goleniów 15 000 worków na piasek.

Zgodnie z komunikatem z dnia 26 września 2024, mowa jest o wzroście poziomu Odry w Gozdowicach – tu san ostrzegawczy przekroczony jest o 42 cm oraz w Bielinku, gdzie Odra osiągnęła stan ostrzegawczy. W Gminie Boleszkowice obowiązuje alarm przeciwpowodziowy. W gminach: Mieszkowice, Cedynia i Chojna zostało wprowadzone pogotowie przeciwpowodziowe.

Od czwartku obowiązuje całkowity zakaz amatorskiego połowu ryb na całym zachodniopomorskim odcinku rzeki Odry oraz na Jeziorze Portowym. Cały czas obowiązuje bezwzględny zakaz poruszania się po wałach przeciwpowodziowych rzek, zakaz lotów dla bezzałogowych statków powietrznych nad korytem Odry oraz zamknięta jest żegluga na Odrze.

Red

Przygotowania termomodernizacji?

Zlecili audyt budynków gminnych

Właśnie w tych dniach w gminnym BIP pojawiło się ogłoszenie dotyczące składania ofert na wykonanie audytów energetycznych w kilku budynków użyteczności publicznej na terenie miasta, którymi administruje gmina.

Audyt energetyczny, zgodnie z definicją, zawiera wytyczne wykonania termomodernizacji budynku, czyli takich ulepszeń, które umożliwią jego użytkowanie przy mniejszym zużyciu energii do ogrzewania, wentylacji i przygotowania ciepłej wody, a tym samym przy mniejszych kosztach.

Audyt energetyczny powinien dać odpowiedź na pytania: jaki jest istniejący stan techniczny budynku i jakie są koszty energii, co trzeba w budynku zmienić lub zmodernizować, żeby istniejący stan poprawić i osiągnąć z tego korzyści, czyli zmniejszyć koszty eksploatacji, jakie należy zastosować rozwiązania techniczne, jakie będą koszty modernizacji i jakie będą efekty, czyli oszczędności oraz w jaki sposób można sfinansować całe przedsięwzięcie.

Na wykazie znajdziemy szereg budynków wykorzystywanych na cele publiczne. To w pierwszej kolejności budynek Urzędu Miejskiego w Nowogardzie przy pl. Wolności 5. W tym przypadku opracowanie powinno uwzględniać termomodernizację budynku oraz zastosowanie OZE polegające na zastosowaniu paneli fotowoltaicznych, magazynów energii oraz modernizację instalacji CO poprzez wymianę pieców oraz zastosowanie pomp ciepła.

Dalej odnajdziemy SP nr 1 przy ul. Wojska Polskiego, SP nr 2 przy ul. Stefana Żeromskiego, SP nr 3 oraz II LO przy ul. Bohaterów Warszawy, SP nr 4, Nowogardzki Dom Kultury, Przedszkole nr 3 przy ul. ks. Józefa Poniatowskiego, a także szpital (budynek diagnostyki, budynek główny, budynek nowy i administracja). Wśród zastosowanych rozwiązań znaleźć się ma OZE w postaci np. paneli fotowoltaicznych, a także pompy ciepła jak również magazyn energii i modernizacja instalacji CO.

Plany w zakresie transformacji przedstawione zostały m.in. wobec budynku urzędowego przy Placu Wolności 5

Co ciekawe audyt energetyczny dotyczy jedynie budynków użyteczności publicznej na terenie samego miasta. Zgodnie z załączonym wykazem nie znajdziemy nawet jednej szkoły prowadzącej działalność na terenie wiejskim gminy Nowogard. Czy to oznacza, że np. w szkoły na terenie wiejskim nie opłaca się już inwestować? Zastanawiający jest również brak ujęcia w zestawieniu Przedszkola nr 4 przy ul. Kościuszki.

Oferty w tym postępowaniu można było składać do 20 września br. Na dziś w BIP nie zostały przedstawione wyniki postępowania. Wiadomo jednak, że po wyłonieniu wykonawcy prac, oferent będzie miał dwa miesiące na zakończenie audytu. Audyt to jeszcze nie modernizacja bo na nią potrzebne są odrębne i to duże pieniądze Może się zatem okazać, że audyt będzie zrobiony i na tym koniec

Przypomnijmy, że w naszej gminie w poprzedniej kadencji udało się burmistrzowi pozyskać finansowanie dużej termomodernizacji w wyniku czego rozpoczęto prace nad termomodernizacją trzech budynków szpitala miejskiego. Prace te obecnie są już na ukończeniu.

psa

REKLAMA

Dyrektor szkoły branżowej
zatrudni nauczyciela przedmiotów zawodowych w zawodzie stolarz.
Wymagane wykształcenie w zawodzie stolarz lub w zawodzie pokrewnym, nie jest wymagane wykształcenie wyższe.
Kontakt: 889 035 662

REKLAMA

Oferuje usługi sprzątające:
mycie okien • sprzątanie mieszkań, biur, domów • mycie i sprzątanie nagrobków • mycie elewacji i kostki brukowej i ozonowanie • naprawa maszyn przemysłowych.
Tel. 607 365 711

REKLAMA

59-latek wolny pozna Panią.
Tel. 783 910 341

KOMPLEKSOWE USŁUGI POGRZEBOWE ORAZ KAMIENIARSKIE
USŁUGI POGRZEBOWE
MEMORIS
KONTAKT CAŁODOBOWY:
693 230 190
ŚR Śmigiel Ryszard
KONTAKT KAMIENIARSTWO:
601 595 069
91 392 18 14
TRUMNY - URNY - PRZEWOZY - EKSHUMACJE
NAGROBKI - GROBOWCE
ZNICZE - WIEŃCE - WIĄZANKI
UL. CMENTARNA 3, 72-200 NOWOGARD
do każdego pogrzebu organizowanego przez naszą firmę obudowa grobu gratis
www.memoris.eu
e-mail: memoris.zp@o2.pl
www.kamieniarstwo-smigiel.pl
e-mail: puhp.smigiel@wp.pl

Zapraszam na szeroki zakres MASAŻY do gabinetu przy ul. Boh. Warszawy 5.
Pierwszy masaż w promocyjnej cenie.
Tel. 603 281 052

Usługi hydrauliczne,
Tel. 888 240 749

Wymiana butli
11 kg, 33 kg
z propan butanem, propanem
a także do zasilania wózków widłowych.
Zapraszamy do stałej współpracy
tel. 606 930 398
www.gazak.pl

eprasa.pl 5944515fe1

Tego się nie da wytłumaczyć...

Zdjęto środki z Monte Cassino i Słonecznej, aby je dać na samochód dla Policji

W trakcie sesji rady Miejskiej zwołanej w dniu 25 września radni wyrazili zgodę na wykreślenie z budżetu miasta dwóch inwestycji drogowych. Chodzi o Monte Cassino oraz ul. Słoneczną. Prace projektowe mają być prowadzone, ale dopiero w przyszłym roku.

To była już VI sesja Rady Miejskiej w Nowogardzie obecnej kadencji. Program napięty, gdyż w harmonogramie prac znalazło się ponad 30 punktów.

Darowizna dla Gminy Głuchołazy

Jednym z punktów obrad była kwestia przekazania środków finansowych w formie darowizny dla pogrążonej w kryzysie powodziowym gminie Głuchołazy. To więc kolejne, oprócz kolejnych zrzutek organizowanych przez mieszkańców gminy na rzecz poszkodowanych w niedawnym kataklizmie, który dotknął głównie południowo-zachodnią część Polski. W tym przypadku mowa jest o sumie wsparcia do 20 tys. zł. i całość tej sumy zostanie przeznaczona na usuwanie skutków powodzi. Przyjęcie uchwały odbyło się bez żadnej merytorycznej dyskusji a uchwała została podjęta jednomyślnie. Przypomnijmy, wcześniej 100 tys. zł dla jednej z gmin z południa Polski przegłosowały władze powiatowe.

Dwie inwestycje wypadają

Najwięcej emocji pojawiło się w trakcie procedowania zmianami w budżecie miasta na 2024 rok. W pierwszej kolejności doszło do przegłosowania zmiany w funduszach kilku sołectw, w tym Orzesza i Strzelewa. Chwilę później radni przegłosowali środki z przeznaczeniem na różne działania ukierunkowane w stronę ludności z Ukrainy a przebywającej w naszej gminie. To już środki w ramach Funduszu Pomocy.

Zgodnie z zapowiedziami dłuższą chwilę zajęło procedowanie nad zmianami w budżecie dot. inwestycji. Najbardziej kontrowersyjnym posunięciem, , ***to wycofanie się przez burmistrza z inwestycji drogowych na ul. Słonecznej oraz Monte Cassino***. Jak wskazywał skarbnik Marcin Marchewka, te prace nie zostaną wykonane w tym roku z uwagi na fakt, że trwają obecnie procedury związane z przejmowaniem tych gruntów przez Gminę Nowogard. Jak wskazywał środki uwolnione z tych dwóch zadań zostaną przesunięte m.in. na utrzymanie zieleni. . W uchwale mowa jest również o partycypowaniu środków w zakupie pojazdu dla KPP w Goleniowie. Okazało się, że finalnie zakupiony ma być tylko jeden pojazd, który posłuży mundurowym do działań na terenie wszystkich sześciu gmin powiatu.

Inwestycja przy Monte Cassino póki co wypadła z budżetu

Później głos zabierali m.in. radni Michał Bociarski (PO) oraz Robert Czapla (Lewica). Pierwszy z wymienionych wspominał o braku planu ws. przesunięć w budżecie, co dotyka szczególnie terenów wiejskich. Z kolei R. Czapla dopytywał o szczegóły realizacji Monte Cassino, podając przy tym rozwiązanie, aby tych środków na razie nie ściągać i dzięki temu móc pracować nad tymi dwoma projektami dalej.

W sprawie ściągnięcia funduszy na ww. dwie inwestycje wypowiedział się m.in. zastępca burmistrza Bogumił Gała. Jak wspominał, temat jest bardzo złożony. Ostatecznie, w wyniku głosowania, dwie inwestycje drogowe na os. Słoneczne i Monte Cassino, które Widniały do realizacji w tegorocznym budżecie zostały z niego zdjęte. zostały zdjęte z tegorocznego budżetu.

Inkasenci nie wszędzie

Radni zajęli się również ustanowieniem inkasentów w sołectwach. To wynik przeprowadzonej na początku bieżącej kadencji wyborów sołeckich. Jak przekazano na sesji, pobierać podatki od mieszkańców będą mogły 33 osoby. Tyle deklaracji o zachowaniu tajemnicy skarbowej trafiło do dnia organizacji sesji RM. W przypadku pięciu sołtysów takie oświadczenia nie wpłynęły, więc na ten moment nie będą mogły pobierać podatków od mieszkańców i w ten sposób liczyć na dodatkowe uposażenie.

Co z przebudową Placu Wolności?

Jednym z ostatnich punktów tej sesji Rady Miasta była informacją z przebiegu realizacji przebudowy Placu Wolności. Jak można się przekonać część północna obejmująca miejsca parkingowe jest już na ukończeniu. Obecnie trwa oczekiwanie na decyzje Wojewódzkiego Konserwatora Zabytków, do którego należy ostateczna decyzja w temacie zaproponowanych wcześniej zmian. Mowa w szczególności o nowej lokalizacji fontanny (w miejsce pomnika), czy o wyeksponowaniu fundamentów nieistniejących już zabudowań, a także studni. Dopiero po otrzymaniu decyzji zaprezentowana ma być zaktualizowana wizualizacja centrum miasta i na jej podstawie ma być dokończona inwestycja. W międzyczasie ma być również nowa kalkulacja kosztów i wówczas wiadomo też będzie ile kosztować będą m.in. ww. zmiany.

Po krótkiej chwili doszło do przedstawienia sprawozdania z działalności burmistrza pomiędzy sesjami oraz interpelacji wniosków i zapytań przez radnych. Na dziś wiadomo, że kolejna sesja Rady Miasta odbędzie się pod koniec października br.

psa

Wiadomo, że w przypadku naniesionych zmian przebudowywanego Placu Wolności wypowiedzieć się będzie musiał konserwator zabytków

Nasz komentarz

Aż komentować się nie chce- chciałoby się napisać po decyzji radnych o zdjęciu na wniosek burmistrza Wiatra widniejących już od początku roku w budżecie gminy 2024 wydatków na przygotowanie dokumentacji do - od dawna oczekiwanej - modernizacji Monte Casino i Słonecznej. To kolejne obcięcie przez Nową ekipę w ratuszu zapisanych już w budżecie inwestycji infrastrukturalnych, (których i tak w naszej gminie w porównaniu do ościennych jest dramatycznie mało), zdjęcie na mające żadnego realnego uzasadnienia - bowiem to podawane publicznie jest tylko wymówką i to na dodatek słabą. Obietnice że będą - dzisiaj zdjęte - prace projektowe ujęte w przyszłorocznym budżecie to na razie przysłowiowy gołąb na dachu a jeśli nawet tak sie stanie to co najmniej będzie rok opóźnienia. Sprawa zdjęcia tych inwestycji ma jednak oznaki świadczące o zupełnej nieporadności i zagubieniu wobec rzeczywistych wyzwań, jakimi cechuje sie Nowa ekipa ale ma także posmak realnego skandalu, którego nie da się nawet wytłumaczyć brakiem kompetencji do wypełnienia obowiązków jakie niesie sprawowanie władzy. Ma posmak skandalu dlatego, zdjęto środki z tych ważnych inwestycji aby je przeznaczyć na wniosek burmistrza Wiatra, m.in. na... dofinansowanie zakupu samochodu dla Policji czyli instytucji, która jest na utrzymaniu rządu a nie samorządu. !!! To w przypadku tak biednej gminy jak nasza i w połączeniu z faktem z czego zdjęto te środki, jest nie tylko skandalem ale nawet swoistym sabotażem. Po oddaniu dla rządu prawie 2 mln. pieniędzy na salę w Strzelewie, zerwaniu umowy na dokumentację na modernizacje oczyszczalni, to kolejne posunięcie uderzające bezpośrednio w gminną infrastrukturę. Nie da sie nie zauważyć , że od maja jedynie jeden fragment funkcjonowania gminy się nie kurczy ale nawet dynamiczne rozwija. A jest to fragment wydatków na wynagrodzenia najwyższej władzy gminnej - pisaliśmy o tym dokładnie - oraz proces zatrudniania w gminnych jednostkach i wynagradzania osób związanych organizacyjnie bądź rodzinnie z Nowa - co jeszcze wkrótce będzie przedmiotem odrębnego (ze względu na dynamikę i obszerność tematu) podsumowania w DN. Na razie padły na buzię już kolejne obietnice wyborcze na które wielu - także na Monte Cassino i Słonecznej - naiwnie dało się wiosną (wonną i radosną) nabrać.

ms

REKLAMA

MS BIOSS
SERWIS SKLEP KOMPUTEROWY
NAPRAWIAMY:
TELEFONY
TABLETY
LAPTOPY
NAWIGACJE
SKUPUJEMY LAPTOPY
NOWOGARD, UL. 700 LECIA 15 (NAD APTEKĄ I PIĘTRO)
TEL. 792 22 88 96

REKLAMA

UWAGA!!! OPAŁ
węgiel, koks, drewno, brykiet drzewny, pelet
(towar luzem i workowany)
Zapewniamy transport
FHU 'EDBA'
Nowogard ul. Nadtorowa 12
tel. 91 39 22 329
kom. 601 150 620
NIŻSZE CENY

REKLAMA

JF. FURMAŃCZYK
KOMPLEKSOWE USŁUGI POGRZEBOWE
ul. Cmentarna 1a • 72-200 Nowogard • tel. 913 921 767, 602 350 318, 692 354 065 24h
www.furmanczyk.com.pl; asfurmanczyk@poczta.onet.pl; jfnowogard@poczta.onet.pl
TRUMNY • URNY • PRZEWOZY
NAGROBKI GROBOWCE
KWIATY • WIEŃCE • WIĄZANKI
☎ 91 39 21 767 24h
NOWOGARD: ul. Cmentarna 1a, tel. 913 921 466
ul. Nadtorowa 3a, tel. 913 920 577
GOLENIÓW: ul. Nowogardzka 3a, tel. 914 185 448

eprasa.pl 5944515fe1

Nasz Felieton

Ja się nie przyzwyczaję

1. Dzisiaj już mamy wystarczająco dużo dowodów na to, że żyjemy w nowej erze biologicznej, w której definicja rodzaju ssaka naczelnego określanego jako homo sapiens - człowieka rozumnego, winna być zmodyfikowana przez dodanie rodzajnika ...i konsumpcyjnego. Oczywiście ta propozycja to żart, ale w związku z tym co dzieje wokół nas, to jest żart sarkastyczny i nie pozbawiony podstaw.
2. Konsumpcja bowiem na tyle zdominowała codzienność człowieka, że stała się swoistym alter ego nam współczesnych kreując mentalność zwaną konsumpcjonizmem. Według encyklopedycznego określenia konsumpcjonizm zaś to: postawa polegająca na nieusprawiedliwionym (rzeczywistymi potrzebami oraz kosztami ekologicznymi, społecznymi czy indywidualnymi) zdobywaniu dóbr materialnych i usług, lub pogląd polegający na uznawaniu tej konsumpcji za wyznacznik jakości życia (lub za najważniejszą, względnie jedyną wartość).
3. Konsumpcjonizm rozwija się głównie - co jest na tyle oczywiste jak i paradoksalne zarazem - w społecznościach dostatnich, gdzie jest i duża podaż i łatwy dostęp do dóbr materialnych, ale także wysokie i rosnące możliwości nabywcze społeczności.
4. Jednym z najbardziej tragicznych skutków rozpowszechnienia się zjawiska konsumpcyjnemu jest jego wszechmocny wpływ na relacje międzyludzkie i system wartości - posiadanie rzeczy zaczyna definiować wartość ludzi i ich społeczną pozycję czego wyrazem jest nawet takie znane powiedzenie: *„czemuś biedny boś głupi, czemuś głupi boś biedny"*.... chodzi w nim oczywiście o biedę materialną.
5. Konsumpcja dzisiaj dominuje na tyle życie człowieka, że wartości o niebo ważniejsze od materialnych nie mają znaczenia - nie ceni się też zalet charakteru, a nawet mądrości, bo liczy się tzw. powodzenie i materialna pozycja. Oczywiście najbardziej w takim świecie zapomniane jest sumienie - czyli ta właściwość, która czyni nas najbardziej ludźmi w biologicznym świecie.
6. Ostatnio wpadł mi w ręce jeden z sarkastycznych wierszy znakomitego, zmarłego już, twórcy Wojciecha Młynarskiego pt: „Ja się nie przyzwyczaję" , który moim zdaniem jest swoistym manifestem poety, manifestem niezgody na to co oferuje konsumpcjonizm i braku akceptacji postaw będących społecznym żałosnym skutkiem postawienia na konsumpcjonistyczny system wartościowania i zatraty osobistego sumienia.
7. Oto fragmenty wspomnianego utworu W Młynarskiego mówiące o tym **do czego** nie przyzwyczai się jego autor:

Do szeptu, gdzie potrzebny krzyk
Prostactwa, gdzie potrzebny szyk
Nadmiaru, gdzie wystarczy łyk

Do chamstwa, gdzie potrzebny wdzięk
Czelności, gdzie potrzebny lęk
Do ciszy, gdzie potrzebny jęk

Do czerni, gdzie potrzebna biel
Do picu, gdzie potrzebny cel

Do kłamstw, gdzie prawdy trza choć kęs
Bełkotu, gdzie potrzebny sens
I do bezradnych łez spod rzęs

Do smogu, gdzie potrzebny tlen
Plastiku, gdzie potrzebny len
Pajaca, gdzie potrzebny men..

8. Na końcu autor- tego jakże współczesnego w wymowie i diagnozie choć pisanego jeszcze w przaśnym PRL- utworu oświadcza nam **dlaczego** się nie przyzwyczai:

Zastępczych opakowań chłam
W nieopisanej wzgardzie mam
Nie o to szło, nie po to trwam
Przez lat dojrzałych gaje
I póki serce w piersi gra
Sumienie skład swych zasad zna
Nie wiem, jak inni, ale ja
Ja się nie przyzwyczaję...

9. Cóż dodać, cóż ująć... czyż można się nie zgodzić? Oby jeszcze cokolwiek z tej niezgody poety wdrożyć wokół siebie

Marek Słomski

Mieszkańcy alarmują

Przejazdy ciężarówek zniszczyły drogę!?

To była bardzo ładna droga stanowiąca skrót dla części mieszkańców miasta. Niestety teraz w wielu miejscach jej stan jest fatalny. Mowa o odcinku pomiędzy

Mowa o drodze gminnej stanowiącej skrót pomiędzy ul. Ogrodową, części działek przynależnych do Sieciechowa a ul. 15 Lutego kończącej się tuż za ogrodami działkowymi. Kilkuset metrowy odcinek drogi asfaltowej położony został już kilka lat temu. To wszystko w odpowiedzi na postulaty mieszkańców, dla których w założeniu miał to być dogodny dojazd zarówno w stronę ks. Józefa Poniatowskiego jak i 15 Lutego. Takie też rozwiązanie służyło mieszkańcom przez lata.

Olbrzymie dziury to pułapka zastawiona na kierujących

Jak zauważają teraz sami zainteresowani, którzy często mają okazję przemieszczać się w okolicy, od jakiegoś czasu stan drogi, a szczególnie wjazdu od strony ul. 15 Lutego, znacznie się pogorszył. Olbrzymie dziury, w których po opadach deszczu powstają olbrzymie bajora, nie sprawiają, że uczestnicy ruchu mogą w tym miejscu czuć się bezpiecznie. Niestety fatalny stan nawierzchni daje o sobie znać już przy samym skrzyżowaniu, więc nie trzeba nikogo przekonywać, że to bardzo newralgiczne miejsce nie tylko dla kierujących pojazdami, ale również rowerzystów. W takich warunkach nie tak trudno jest o wypadek czy o uszkodzenia auta.

Wjazd od strony ul. 15 Lutego czeka na naprawę

Jak relacjonuje jeden z mieszkańców, który postanowił się skontaktować z redakcją DN, powodem zniszczenia nawierzchni, wszystko na to wskazuje, są intensywne w ostatnim czasie przejazdy samochodów ciężarowych. Dla kierowcy miał to być dogodny skrót, aby nie musieć kierować się na miejsce docelowe przez rondo Sybiraków. Kierujący pojazdem, co prawda w tym przypadku nie łamał przepisów drogowych (wjazd dla pojazdów powyżej 3,5 tony jest póki co dozwolony), ale z uwagi na lokalne uwarunkowania, wąską jezdnię, to zawsze jest ryzyko dla bezpieczeństwa dla innych korzystających z jezdni. Okazuje się, że w przypadku najbardziej ucierpiała nawierzchnia, która bez żadnych napraw ze strony służb miejskich, popadnie w jeszcze większą ruinę.

psa

eprasa.pl 5944515fe1

Nasi na obchodach w Arnhem

80' lat od Operacji Market Garden

Delegacja członków Stowarzyszenia Byłych Żołnierzy 1. Batalionu Szturmowego w Dziwnowie, w tym cztery osoby z naszego miasta, wzięły udział w obchodach 80. rocznicy operacji Market Garden w Arnhem.

Organizatorem wyjazdu do Arnhem był prezes Stowarzyszenia Byłych Żołnierzy 1. Batalionu Szturmowego Ryszard Horniak. Zapowiedź wyjazdu na uroczystości 80-lecia operacji Market Garden została ogłoszona jeszcze w 2023 roku. Przez ten czas swoją chęć wyjazdu zgłosiły w sumie 34 osoby zamieszkujących nie tylko nasze województwo. Co istotne z naszego punktu widzenia, w skład delegacji weszli nowogardzianie Państwo: Ela i Ryszard Horniak, Tomasz Salomon oraz Zbigniew Żywicki.

Na zdjęciu Ryszard Horniak, Zbigniew Żywicki oraz Tomasz Salamon.jpg

Przypomnijmy, Operacja Market Garden to największa operacja wojskowa z udziałem wojsk powietrznodesantowych, przeprowadzona przez aliantów we wrześniu 1944 roku na terytorium okupowanej Holandii. Operacja ta miała na celu rozdzielenie wojsk niemieckich i obejście od północy niemieckich umocnień obronnych zwanych linią Zygfryda i tym samym przyspieszyć koniec wojny. Co prawda, aliantom udało się przejąć kontrolę nad pierwszymi mostami, ale ostatecznym rezultatem operacji była całkowita porażka, ponieważ nie zdobyto ostatniego mostu w Arnhem. Niemiecka kontrofensywa unicestwiła brytyjską I Dywizję Powietrznodesantową i spowodowała większe straty od tych, które alianci ponieśli podczas lądowania w Normandii. Ich klęska uważana jest za ostatnie zwycięstwo taktyczne III Rzeszy w trakcie II wojny światowej.

Mimo niepowodzenia misji, znaczną rolę w wyzwoleniu od niemieckiego okupanta odegrali żołnierze Polscy. Ich heroiczną walkę i poświęcenie wspominamy do dziś, czego wyrazem była uroczystość zorganizowana w ubiegły weekend w Arnhem. Na miejscu nie tylko nowogardzianie zrzeszeni w Stowarzyszeniu Byłych Żołnierzy 1. Batalonu Szturmowego z Dziwnowa, ale żołnierze 6 Brygady Powietrznodesantowej im. gen. bryg. Stanisława Sosabowskiego. Ci z okazji upamiętnienia 80. rocznicy operacji zorganizowali pokaz dynamiczny szturmu w miejscowości Driel. Właśnie tam w trakcie operacji „Market Garden" lądowali spadochroniarze polskiej 1 Samodzielnej Brygady Spadochronowej generała Sosabowskiego, którzy mieli wspierać natarcie 1 Dywizji Powietrznodesantowej, a w efekcie umożliwili i osłaniali odwrót jej resztek. W Driel o Polakach, mieszkańcy pamiętają do dziś. Zresztą polscy spadochroniarze nie dają o sobie zapomnieć i odwiedzają Driel każdego roku w okresie przypadających uroczystości upamiętniających operację Market-Garden.

W trakcie mszy św. z udziałem naszej delegacji

W tym roku uroczystości rocznicowe trwały trzy dni. W niedzielę, na zakończenie obchodów odbyła się uroczystość na Cmentarzu Wojennym w Arnhem-Oosterbeek (British War Cemetery) znajdującym się pod opieką Komisji Grobów Wojennych Wspólnoty Narodów, na którym spoczywa 1764 alianckich żołnierzy, w tym 73 spadochroniarzy 1. Samodzielnej Brygady Spadochronowej. Uroczystość odbyła się z pełnymi honorami woskowymi.

W ramach uroczystości odbyło się nabożeństwo ekumeniczne z udziałem kapelanów różnych wyznań chrześcijańskich, po którym złożono kwiaty i wieńce na grobach poległych. Wieniec złożyła też nasza delegacja naszego Stowarzyszenia z gen. dyw. Janem Kemparą (jednocześnie prezesem Polskiego Związku Spadochronowego) na czele.

Uroczystości zorganizowane z takim rozmachem z pewnością w pamięci uczestników pozostaną na długo.

- *Uważam, że wydarzenie można polecić wszystkim zainteresowanym historią XX wieku, a szczególnie II wojny światowej. To żywa lekcja historii przeznaczona nie tylko dla starszego pokolenia, w tym kombatantów, ale szczególnie dzieci i młodzieży. Cieszę się, że razem mogliśmy reprezentować nie tylko nasze miasto. To olbrzymi zaszczyt tym bardziej, że wkład Polaków w trakcie obchodów rocznicowych został upamiętniony w okazały sposób, m.in. w postaci odegrania hymnu państwowego* - mówił po powrocie z uroczystości Ryszard Horniak.

psa

Pożegnanie lata ZERiI

W sobotę, 21 września 2024 grupa emerytów udała się do Mielna. Celem było pożegnanie lata a w zabawie wzięli udział nie tylko nowogardzkie Koło ZERiI.

Była wspólna zabawa, konkursy, występy, wspólne pieczenie kiełbasek przy ognisku… Takie atrakcje czekały na nowogardzkich seniorów w mieleńskim ośrodku Floryn, który zorganizował coroczną imprezę na pożegnanie lata.

W imprezie wzięli udział emeryci z województwa zachodniopomorskiego m.in. z Łobza, Piły, Słupska, Miastka, Białogardu, Golczewa i wiele, wiele innych miejscowości. Nowogardzcy seniorzy reprezentowali swój związek jak i gminę Nowogard, biorąc udział w różnych konkursach i pokazach artystycznych. Poniżej prezentujemy fotorelację z wydarzenia.

Red

eprasa.pl 5944515fe1

Unikać okazji do grzechu

Słowa Ewangelii według Świętego Marka: *Apostoł Jan rzekł do Jezusa: «Nauczycielu, widzieliśmy kogoś, kto nie chodzi z nami, jak w Twoje imię wyrzucał złe duchy, i zaczęliśmy mu zabraniać, bo nie chodzi z nami». Lecz Jezus odrzekł: «Przestańcie zabraniać mu, bo nikt, kto uczyni cud w imię moje, nie będzie mógł zaraz źle mówić o Mnie. Kto bowiem nie jest przeciwko nam, ten jest z nami. Kto wam poda kubek wody do picia, dlatego że należycie do Chrystusa, zaprawdę, powiadam wam, nie utraci swojej nagrody. A kto by się stał powodem grzechu dla jednego z tych małych, którzy wierzą, temu lepiej byłoby kamień młyński uwiązać u szyi i wrzucić go w morze. Jeśli zatem twoja ręka jest dla ciebie powodem grzechu, odetnij ją; lepiej jest dla ciebie ułomnym wejść do życia wiecznego, niż z dwiema rękami pójść do piekła w ogień nieugaszony. I jeśli twoja noga jest dla ciebie powodem grzechu, odetnij ją; lepiej jest dla ciebie chromym wejść do życia, niż z dwiema nogami być wrzuconym do piekła. Jeśli twoje oko jest dla ciebie powodem grzechu, wyłup je; lepiej jest dla ciebie jednookim wejść do królestwa Bożego, niż z dwojgiem oczu być wrzuconym do piekła, gdzie robak ich nie ginie i ogień nie gaśnie».* (Mk 9, 38-43. 45. 47-48)

Jezus w rozmowie z Janem udziela mi życiowej mądrości: mam dostrzegać dobro w każdym człowieku, także w tym, który nie przyznaje się do Jezusa. Również przez niego Bóg potrafi czynić wiele dobra. Jezus przestrzega mnie przed podejrzliwością i przypisywaniem komukolwiek złej woli.

Jak traktuję osoby, które nie chodzą ze mną za Jezusem? Czy potrafi ę dostrzec w nich ludzkie dobro? Co mogę powiedzieć o codziennych kontaktach z nimi?

Jezus jest hojny wobec wszystkich, których stać na najprostsze gesty dobroci. Nie zapomni nawet podanego kubka wody. Co mogę powiedzieć o moich zwykłych zachowaniach tam, gdzie żyję i pracuję? Czy stać mnie na proste gesty dobroci?

Zauważę, z jaką czułością Jezus troszczy się o mnie – swojego ucznia. Ktokolwiek okaże mi dobroć za to, że należę do Jezusa, ten nie utraci swojej nagrody. Przywołam na pamięć ludzi, którzy okazali mi zwykłą ludzką dobroć. Podziękuję za nich Jezusowi.

Zauważę, z jaką surowością Jezus piętnuje gorszenie „najmniejszych". Zgorszenie jest jak trucizna niszcząca naturalne dobro człowieka. Staje się okrutne zwłaszcza wobec najmniejszych, którzy są jak bezbronna i słaba roślinka.

Pomodlę się za ludzi, na których miałem zły wpływ. Zawierzę ich Jezusowi, aby umocnił w nich dobro, które mogłem osłabić poprzez dane zgorszenie. Czy aktualnie nie jestem dla kogoś powodem zgorszenia?

Jezus wzywa mnie do radykalnej walki z korzeniami grzechu. Poproszę Go, aby pomógł mi stanąć w prawdzie o sobie. Co najbardziej zabija we mnie dobro i osłabia życiowe powołanie? Zatopię się w modlitwie serca: „Udziel mi mądrości w stanowczej walce z grzechem!".

Krzysztof Wons SDS

To była lekcja żywej historii…

Spotkanie autorskie Piotra Słomskiego w Trzebiatowskim Ośrodku Kultury

W czwartek 19 września w Bibliotece im. Marii z Czartoryskich Wirtemberskiej mieszczącej się w Trzebiatowskim Ośrodku Kultury odbyło się spotkanie autorskie Piotra Słomskiego współpracującego z naszą redakcją. Autor mówił o swojej wieloletniej pracy nad książką „Do zobaczenia, Kasztanku!" opowiadającej o losach Sybiraków.

Jak podkreślali organizatorzy wydarzenia, czyli Trzebiatowski Ośrodek Kultury, książka autorstwa P. Słomskiego to niezwykle wzruszająca opowieść o ludziach, którym przyszło żyć na „nieludzkiej ziemi". – Wysłuchaliśmy interesującej lekcji historii, przywracającej pamięć tragicznym wydarzeniom tamtych dni. Dziękujemy panu Piotrowi za tę prelekcję. Pragniemy także wyrazić radość z uczestnictwa młodzieży z Zespołu Szkół im. Zbigniewa Herberta w Trzebiatowie.

Dyrektor Trzebiatowskiego Ośrodka Kultury - Renata Teresa Korek otwiera spotkanie z Piotrem Słomskim - autorem książki „Do zobaczenia, Kasztanku"

Autor podpisywał swoją książkę. Na zdjęciu z Anną Prętką - inicjatorką wydarzenia

– Wolność i pokój nie są nam dane na zawsze – mówił autor – Poszukujmy swojej tożsamości, a w trudnych momentach nie traćmy nadziei. Tej nadziei nie zabrakło w tragicznych warunkach Sybirakom, z którymi przez wiele lat przeprowadzałem liczne i długie wywiady – najpierw stanowiące obszerne artykuły w prasie lokalnej a później poszczególne rozdziały książki – podkreślał P. Słomski.

Z kolei w rozmowie z naszą redakcją autor powiedział – Bardzo chciałbym podziękować za zaproszenie i organizację spotkania pani dyrektor Renacie Teresie Korek oraz jej współpracownikom. W tym miejscu moje podziękowania składam także na ręce pani Anny Prętkiej, która wyszła z pomysłem organizacji spotkania autorskiego przedstawiając tę ideę dyrekcji TOK – zaznaczył.

Książka „Do zobaczenia, Kasztanku!" już wkrótce będzie do wypożyczenia również w bibliotece w Trzebiatowie.

(red)

Dla uczestników, zwłaszcza dla młodzieży z Zespołu Szkół im. Zbigniewa Herberta w Trzebiatowie, było to spotkanie z żywą historią Sybiraków

eprasa.pl 5944515fe1

Nowogardzianin ze znakomitym wynikiem w triathlonie

Hubert Głowicki wicemistrzem

Hubert Głowicki został wicemistrzem Polski 2024 w triathlonie na dystansie IM w kategorii m18. Znakomity wynik udało się osiągnąć w Malborku w trakcie rozgrywanym we wrześniu Castle Triathlon im. Bartosza Kubickiego na dystansie długim.

Na czym polega trening do Ironman triathlon? To niezwykle wymagające i prestiżowe zawody triathlonowe organizowane na całym świecie. Każdy zawodnik musi przepłynąć aż 3,8 kilometra, przejechać na rowerze 180 kilometrów oraz przebiec 42 kilometry. To olbrzymie wyzwanie, które wcześniej poprzedzone jest bardzo długimi przygotowaniami.

Zmierzenie się z tak wymagającą dyscypliną strasznie nie było mieszkańcowi Nowogardu Hubertowi Głowickiemu. Okazją by zbliżyć się do granic ludzkiej wytrzymałości był udział w zawodach Castle Triathlon Malbork im. Bartosza Kubickiego na dystansie długim, czyli właśnie Ironman. Tegoroczna edycja zawodów została rozegrana w dniach 7-8 września. Hubert w trakcie zawodów przepłynął 3,8 km., przejechał na rowerze 180 km. oraz przebiegł 42,195 km. Cały dystans pokonał w czasie 9:50:10. Jest to znakomity wynik, biorąc pod uwagę jego młody wiek i pierwszy start na tak wymagającym dystansie. Olbrzymie gratulacje!

Na chwilę po przekroczeniu mety zawodów

Dodajmy, że dla Huberta cały sezon 2024 był bardzo udany. Kilkukrotnie stawał na podium w kategorii Open. To III miejsce Kłodawa Greatman Triathlon, III miejsce Chełmża Triathlon Energy, II miejsce XIII Golczewski Triathlon 2024. Poza pasją sportową studiuje na Akademii Wychowania Fizycznego i Sportu w Gdańsku na wydziale wychowanie fizyczne.

Red

Hubert na drugim stopniu podium

Olbrzymi sukces ucznia SOSW

Mistrz Polski w dwóch konkurencjach

Uczeń nowogardzkiego SOSW Mikołaj Jeziorski w tych dniach dwukrotnie stanął na najwyższym stopniu podium w trakcie zwodów mistrzostw szczebla centralnego.

W dniach 20-22 września odbyły się XXX Mistrzostwa Polski „Sprawni Razem" w Lekkiej atletyce. Gospodarzem zawodów w tym roku był Ciechanów. W programie znalazł się szereg konkurencji, jednak z naszego punktu widzenia najbardziej ciekawa wydawała się rywalizacja na dystansie 100 metrów oraz skoku w dal.

Właśnie w tych dwóch konkurencjach swoich sił, jak się okazało z powodzeniem, spróbował uczeń nowogardzkiego SOSW Mikołaj Jeziorski. Jak podaje z dumą SOSW, jej uczeń w trakcie zawodów reprezentował nie tylko swoją szkołę, ale województwo zachodniopomorskie. Start w obu konkurencjach zakończył się pełnym sukcesem. Mikołaj został Mistrzem Polski zarówno w biegu na dystansie 100m z wynikiem 12,8 sek. Z kolei w skoku w dal uzyskał 5,03m. Olbrzymie gratulacje, życząc kolejnych sukcesów!

Red, Foto. SOSW

Mikołaj prezentuje dwa zdobyte w trakcie mistrzostw złote medale

Bezpieczna droga do szkoły

W ostatnim czasie przy Szkole Podstawowej nr 1 w Nowogardzie odbyło się edukacyjne spotkanie pn:. „Bezpieczna droga do szkoły". Policjanci wspólnie ze Starostwem Powiatowym, przedstawicielami władz Nowogardu oraz służbami mundurowymi, zadbali o edukację najmłodszych uczniów w zakresie bezpieczeństwa na drodze.

Edukacja poprzez zabawę, to jeden z najlepszych sposobów aby najmłodsi uczniowie dowiedzieli się jak zadbać o swoje własne bezpieczeństwo. Tematem przewodnim była „Bezpieczna droga do szkoły", a dzieci w trakcie tego wydarzenia uczestniczyły w prelekcjach, które przypominały o podstawowych zasadach ruchu drogowego, takich jak prawidłowe przechodzenie przez jezdnię, noszenie elementów odblaskowych oraz zachowanie ostrożności.

Oprócz edukacyjnych wykładów, dzieci mogły sprawdzić swoją wiedzę w konkursach dotyczących poruszania się po drodze. Na reprezentantów szkół czekały drobne upominki, które z pewnością będą przypominały dzieciom jak ważne jest ich bezpieczeństwo.

Warto wspomnieć, że uczniowie klas pierwszych przygotowali występy artystyczne, które ściśle związane były z bezpieczeństwem na drodze. W ramach tego spotkania każdy uczeń otrzymał element odblaskowy, który z pewnością zwiększy ich widoczność podczas drogi do i ze szkoły.

Spotkanie było nie tylko wartościowym doświadczeniem edukacyjnym, ale także doskonałą okazją do integracji i wspólnego dbania o bezpieczeństwo najmłodszych uczestników ruchu drogowego.

mł.asp. Natalia Gogosza

eprasa.pl 5944515fe1

Akademia
Nauk Stosowanych
Towarzystwo Wiedzy Powszechnej w Szczecinie

TWOJA PRZYSZŁOŚĆ
ZACZYNA SIĘ TUTAJ!

Akademia Nauk Stosowanych TWP w Szczecinie to **27 lat doświadczenia w edukacji i ponad 21 tysięcy zadowolonych absolwentów!** Czas na ciebie! Wybierz studia na uczelni z tradycją, gdzie **jakość kształcenia ma znaczenie!**

- **Psychologia**
- **Kryminologia**
- **Zarządzanie**
- **BHP**
- **Studia podyplomowe**

ZAPRASZAMY REKRUTACJA TRWA!

ul. Monte Cassino 15,
70-466 Szczecin

cos@anstwp.pl
91 42 43 200

www.akademiatwp.pl

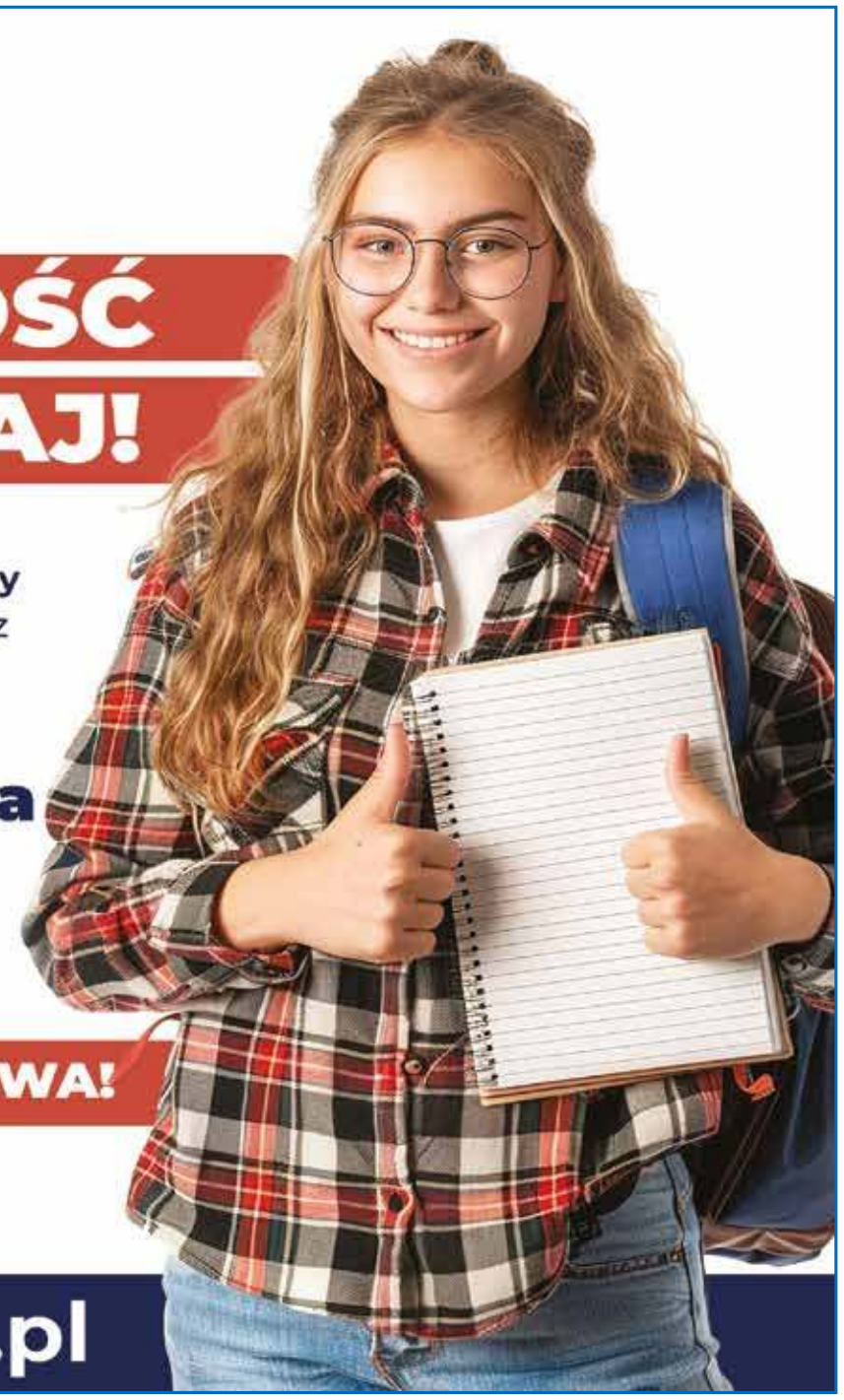

WYPRZEDAŻ KARMY W
PUSZKACH DLA PSÓW I KOTÓW

KAŻDY PIATEK TYGODNIA
12:00–16:00

200G – 2,70 ZŁ
400G – 3,80 ZŁ
800G – 5,90 ZŁ

REDOSTOWO 50
72–221 OSINA

+48 885 300 900
WWW.FEEDPRO.PL

70% TANIEJ

BEZPOŚREDNIO OD PRODUCENTA

eprasa.pl 5944515fe1

WIELKIE OTWARCIE

Husqvarna

NOWY SALON HUSQVARNA NOWOGARD

PROMOCJA BEZ VAT

-23% NA CAŁY ASORTYMENT

Zapraszamy 26-28 września

KALINOWSCY
LAS I OGRÓD

NAJWIĘKSZY W REGIONIE DILER HUSQVARNA PROFESSIONAL

Nowogard, ul. Młynarska 1

eprasa.pl 5944515fe1

A-klasa

Podział punktów z Promieniem Mosty

Remisem 1:1 zakończyło się ligowe spotkanie MKS Pomorzanin Nowogard z Promieniem Mosty. Podział punktów spowodował, że w tabeli nasza drużyna zajmuje obecnie drugie miejsce.

Po kolejnych trzech wygranych spotkaniach i uzyskaniu pozycji lidera piłkarzom MKS Pomorzanin 1964 Nowogard przyszło zmierzyć się z Promieniem Mosty. Do spotkania tym razem doszło na wyjeździe w dniu 21 września. Faworytem w tym meczu była drużyna Pomorzanina, jednak to wynik z boiska przesądza kto może cieszyć się z trzech punktów.

Mecz już od samego początku toczony był w szybkim tempie. W pierwszych minutach zaznaczyła się wyraźna przewaga piłkarzy Pomorzanina, którzy chcąc sforsować obronę gospodarzy przeprowadzali akcje głównie skrzydłami. Stamtąd kilkukrotnie udało się dośrodkować w pole karne. To w dużej mierze zasługa gospodarzy, którzy cofnęli się w swoje pole karne przez co nie było miejsca, aby wykończyć akcie ze środkowej części placu gry.

W 18 minucie strzelał Kozioł, ale piłka przeleciała nad poprzeczką. W 27 minucie udało się strzelić głową, ale piłka została zatrzymana przez bramkarza. W 34 minucie gospodarze postarali się o kontrę i naszą drużynę „uratował" słupek. Do końca pierwszej części meczu ton gry ponownie nadawali piłkarze Pomorka, którzy starali się wykończyć akcje, ale za każdym razem po strzale bronił bramkarz. W pierwszej odsłonie meczu wynik brzmiał więc 0-0.

Zmiana wyniku nastąpiła po przerwie. W 52 minucie refleksem w polu karnym gospodarzy wykazał się Kozioł, który strzelił gola na 0-1 dla Pomorzanina. Dzięki temu udało się wywalczyć nieznaczną przewagę bramkową. Decydujące w kontekście końcowego wyniku tego spotkania były wydarzenia z 69 minuty meczu. Sędzia w zamieszaniu podbramkowym dopatrzył się zagrania ręką w polu karnym i po chwili wskazał na 11 metr od bramki. Rzut karny został przez zawodnika gospodarzy wykorzystany i wynik meczu to już 1-1. Na co warto zwrócić uwagę w kontekście sędziowania, to dopuszczenie do ostrej gry i to od samego początku spotkania. W trakcie całego meczu dochodziło do wielu fauli z obu stron.

W drugiej połowie meczu goście dokonali w sumie pięciu zmian. Nie wpłynęły jednak one znacząco na postawę Pomorzanina na boisku. Wszystko to przez taktykę drużyny Promienia Mosty znaną z pierwszej połowy spotkania, gdy to wycofali na swoją połowę broniąc remisu. Trzeba przyznać, że taktyka okazała się skuteczna. Z trudnego terenu Pomorzanin Nowogard był w stanie przywieźć jedynie punkt.

Po rozegraniu czterech kolejek ligowych Pomorzanin na koncie ma już 10 punktów i zajmuje drugą pozycję w tabeli. Pierwsze miejsce z kompletem punktów należy do Radovii Radowo Małe.

Teraz przed piłkarzami Pomorzanina kolejne wyzwanie. Mecz odbędzie się już w najbliższą sobotę, 28 września. Przeciwnikiem naszego zespołu będzie Sparta Węgorzyno. Mecz rozpocznie się o godz. 15.00.

Promień Mosty – MKS Pomorzanin 1964 Nowogard 1:1 (0:0)

Skład Pomorzanina: Jakub Tandecki, Mikołaj Bobrowski, Maciej Dobrowolski kpt, Oskar Gibas, Mikołaj Karbowiak, Kacper Kozioł, Marcel Koziorowski, Kacper Królik, Marcel Matczak, Dominik Pisarek, Maciej Podbiegło.

Skład rezerwowy: Piotr Skowyra, Batista Fernando, Karol Osakiewicz, Jakub Saja, Mateusz Toruński, Kacper Torzewski, Marcel Wlaźlak, Nikodem Woźniak. Trenerem zespołu jest Karol Purczyński, asystentem trenera Patryk Podbiegło, a kierownikiem Franciszek Toruński.

		m	pkt	Z	R	P	+/-
1.	Radowia Radowo Małe	4	**12**	4	0	0	14 / 7
2.	Pomorzanin 1964 Nowogard	4	**10**	3	1	0	17 / 3
3.	Ina II Goleniów	4	**10**	3	1	0	15 / 4
4.	Jastrząb Łosośnica	4	**10**	3	1	0	8 / 5
5.	Dęby Rogowo	3	**7**	2	1	0	12 / 3
6.	Dąb Dębice	4	**7**	2	1	1	5 / 4
7.	Sparta Węgorzyno	3	**6**	2	0	1	13 / 4
8.	Orzeł Małkocin	4	**5**	1	2	1	8 / 10
9.	Promień Mosty	4	**3**	0	3	1	8 / 11
10.	Leśnik Kliniska	4	**2**	0	2	2	3 / 6
11.	Czarni Marianowo	4	**1**	0	1	3	5 / 17
12.	Zalew Stepnica	4	**1**	0	1	3	5 / 18
13.	Hanza Goleniów	4	**0**	0	0	4	4 / 11
14.	Orkan Dalewo	4	**0**	0	0	4	2 / 16

4 kolejka	
Hanza Goleniów - Dąb Dębice	0 - 1
Orkan Dalewo - Radowia Radowo Małe	1 - 3
Sparta Węgorzyno - Dęby Rogowo	
Czarni Marianowo - Ina II Goleniów	0 - 3
Orzeł Małkocin - Leśnik Kliniska	0 - 0
Promień Mosty - Pomorzanin 1964 Nowogard	1 - 1
Zalew Stepnica - Jastrząb Łosośnica	2 - 3

II klasa juniorów

Remis z Prawobrzeżem Świnoujście

Remisem zakończył się trzeci z rozegranych w tym sezonie meczów juniorskiej drużyny MKS Pomorzanin 1964 Nowogard. Tym razem nasi młodzi piłkarze zagrali z Prawobrzeżem Świnoujście.

Rozgrywki II klasy juniorów rozpoczęły się na dobre. W trzecim swoim meczu juniorzy Pomorzanina podejmowali na własnym boisku drużynę Prawobrzeża Świnoujście.

Wynik końcowy to 3-3, co oznacza podział punktów. Bramki dla naszego zespołu strzelali: Adam Nowicki, Igor Głowicki oraz Maciej Płachecki.

Na co zwraca uwagę sztab szkoleniowy zespołu juniorskiego, to przede wszystkim stały postęp jaki dokonuje się u młodych sportowców oraz całej drużyny będącej zapleczem pierwszego zespołu MKS Pomorzanin. Pozostaje jedynie życzyć wytrwałości i konsekwencji w uczęszczaniu na treningi. *psa*

Zawody wędkarskie o Puchar Dyrektora Okręgowego SW

I miejsce funkcjonariuszy ZK

Drużyna funkcjonariuszy ZK zajęła pierwsza miejsce w XVIII Zawodach Wędkarskich o Puchar Dyrektora Okręgowego Służby Więziennej w Koszalinie.

W dniach 19-20.09 br. odbyły się XVIII Zawody Wędkarskie o Puchar Dyrektora Okręgowego Służby Więziennej w Koszalinie.

Była to okazja dla funkcjonariuszy Zakładu Karnego, którzy, jak wiadomo nie od dziś w czasie wolnym rozwijają swoje pasje.

Delegacja nowogardzkiej jednostki w swoim czasie wolnym od służby, reprezentowała Zakład Karny w Nowogardzie na XVIII Zawodach Wędkarskich o puchar Dyrektora Okręgowego Służby Więziennej w Koszalinie, Przewodniczącego SO NSZZFiPW w Szczecinie, Dyrektora Zakładu Karnego w Gorzowie Wlkp. i Dyrektora Aresztu Śledczego w Międzyrzeczu.

Po raz kolejny nasi funkcjonariusze okazali się bezkonkurencyjni i zajęli 1 miejsce. Gratulacje!

Inf. ZK Nowogard

Drużyna ZK już po raz kolejny w zawodach wędkarskich nie miała sobie równych

REKLAMA

Przyjmę pomocnika montażystę mebli
i kierowcę dostawcę z prawem jazdy kat. B
zarobki 5500-8000 zł na rękę
wyjazdy za granicę z noclegiem
tel. 781 060 250

auto gaz
naprawa i montaż instalacji
mechanika
rozrządy, zawieszenia...
więcej na
www.giejbo.pl
ul. B.Chrobrego 29, Goleniów, tel. 91 407 33 07, kom. 606 948 278

kasy fiskalne
novitus-nowogard.pl
NOVITUS
..przyśpieszą Twoją pracę
drukują FV
przyjmują płatości BLIK bez terminala !!!
wystawiają E-PARAGONY i E-Faktury
PROMOCJA !! do każdej kasy otrzymasz:
program do fakturownia Subiekt123.pl
lub stronę internetową wraz z własną domeną
oraz kontem pocztowym za 1 zł
weź raty po 63,- zł/m-c i tyle
info → 607 585 535
ograniczony pakiet promocyjny
PANORAM Sp. z o.o
N-d. ul. Wojska Polskiego 3/2

eprasa.pl 5944515fe1

Państwowy Fundusz Rehabilitacji Osób Niepełnosprawnych

PROGRAM DLA OSÓB Z NIEPEŁNOSPRAWNOŚCIAMI

„AKTYWNY SAMORZĄD" 2024 ROK

Powiatowe Centrum Pomocy Rodzinie w Łobzie informuje, iż od

02 września 2024r. do 10 października 2024 r.

trwa nabór wniosków dotyczący

I semestru roku akademickiego 2024/2025

w ramach programu „AKTYWNY SAMORZĄD" –

MODUŁ II – POMOC W UZYSKANIU WYKSZTAŁCENIA NA POZIOMIE WYŻSZYM

ADRESACI PROGAMU:

Osoby ze znacznym, umiarkowanym lub lekkim stopniem niepełnosprawności, pobierające naukę w szkole wyższej lub szkole policealnej lub kolegium, a także osoby mające przewód doktorski otwarty poza studiami doktoranckimi

Wnioski należy składać w formie elektronicznej za pośrednictwem dedykowanej do tego platformy internetowej SOW (System Obsługi Wsparcia) https://sow.pfron.org.pl/logowanie

Do złożenia wniosku w formie elektronicznej wymagany jest podpis elektroniczny lub profil zaufany na platformie ePUAP. Składając wniosek drogą elektroniczną poprzez platformę SOW załączniki należy pobrać w formie skanu lub zdjęcia w formacie jpg. dołączyć poprzez platformę SOW w trakcie składania wniosku.

Informacje dotyczące programu znajdują się na stronie internetowej www.pfron.org.pl Portal informacyjny Systemu Obsługi Wsparcia finansowanego ze środków PFRON (SOW) znajduje się na stronie PFRON: www.portal-sow.pfron.org.pl

Szczegółowe informacje można uzyskać w siedzibie PCPR lub telefonicznie pod numerami: 91 397 68 41, 517 964 966

studio reklamy vizart
REKLAMY PIECZĄTKI W 5 MINUT
Nowogard
ul. 700 lecia 15
(nad Apteką CARDIA, I Piętro)
e-mail: reklamavizart@wp.pl
Tel: 605 522 340
Zapraszamy
Pon.-Pt. 8-18, Sobota 9-14
REKLAMA W GAZETACH
▪ WYDRUKI WIELKOFRMAT., BANERY
▪ TABLICE, SZYLDY, KASETONY, SIATKI
▪ REKLAMA NA: POJAZDACH, ODZIEŻY
▪ LITERY PRZESTRZENNE, FLAGI, inne
▪ POLIGRAFIA, WIZYTÓWKI, ULOTKI, PLAKATY, FOLDERY
▪ GAZETKI, ZAPROSZENIA, WIDOKÓWKI, STRONY www, inne
▪ KSERO DO A4, A3 (KOLOR, CZARNOBIAŁE)
▪ LAMINOWANIE DOK. DO A4, A3, inne
▪ BINDOWNIE PRAC, OPRAWIANIE PRAC
▪ WYDRUKI PRAC, DOKUMENTÓW w 5 minut
Największy wybór okładek Tylko u NAS
NAJNIŻSZE CENY W MIEŚCIE !

GABINET ORTOPEDYCZNY
lek. med. Mariusz Piwowarski
specjalist ortopedii i traumatologii narządu ruchu
Tel. 600 397 039 • Przyjmuje wtorki po godz. 16.00
ul. Boh. Warszawy 4b • 72-200 Nowogard

REKLAMA

Zatrudnię opiekunkę
(może być z Ukrainy)
do starszej Pani.
TEL. 509 411 799

Tłumaczenia Pisemne Dokumentów
Różne Języki
Przysięgłe - Zwykłe - Specjalistyczne
ul. 700 Lecia 15, NOWOGARD
Tel. 605 522 340

REKLAMA

USŁUGI BUDOWLANE
PIT-BUD
Piotr Kudliński
- docieplenia
- murowanie
- prace glazurnicze
- usługi elektryczne
- klimatyzacje
- kompleksowe wykończenia budynków
Tel. 609 309 048

USŁUGI ŁADOWARKĄ
ŁYŻKA I WIDŁY
rozładunek i załadunek palet i towarów sypkich
tel. 787 809 825

PŁYTKI CHRO-BUD
TEL. 603 804 259
KOMPLEKSOWE REMONTY ŁAZIENEK
WYKOŃCZENIA WNĘTRZ
HYDRAULIKA - ELEKTRYKA

Unieważniamy kredyty frankowe (CHF)
Odzyskujemy nadpłacony kapitał
Darmowa analiza umowy kredytowej
Zadzwoń:
503617739 519831493

POLSKI WĘGIEL
UWZGLĘDNIAMY KARTY SENIORA I DUŻEJ RODZINY
WĘGIEL - KOKS - EKOGROSZEK - PELET
luzem i workowany)
WYSOKA JAKOŚĆ TRANSPORT
PPHU „ELS"
SKŁAD OPAŁU
NOWOGARD, UL. BOH. WARSZAWY 34
TEL. 91 39 20 821, KOM. 512 335 114

PUTS Daniel Zając
USŁUGI TRANSPORTOWE:
- Czarnoziem
- ziemia torfowa
- Piasek, żwir, itp.
WYNAJEM KONTENERÓW
- Śmieci budow. i gruz
Tel. 667 146 793
TRANSPORT NISKOPODWOZIOWY
USŁUGI KOPARKO-ŁADOWARKA
WYWROTKA HDS

WARSZTAT SAMOCHODOWY
Profesjonalna naprawa od A do Z
OSOBOWE i BUSY
ŚCIEŻKA DIAGNOSTYCZNA
serwisy okresowe • klimatyzacja
wymiana opon • wymiana rozrządów
diagnostyka komputerowa
SZYBY SAMOCHODOWE
ul. NADTOROWA 12 • Nowogard
tel. 91 39 27 101 • kom. 601 860 716 • 601 897 368

eprasa.pl 5944515fe1

Ogłoszenia drobne

NIERUCHOMOŚCI

- **GARAŻ 22,40M DO WYNAJĘCIA. TEL. 512 482 344**
- Do wynajęcia mieszkanie w centrum miasta. Tel. 605 122 260
- Do wynajęcia mieszkanie 2 pokojowe i kawalerka oraz garaż ul. 700 lecia. Tel. 606 115 410
- Do wynajęcia mieszkanie 2 pokojowe w Nowogardzie tel 722 164 714
- Do wynajęcia mieszkanie 2-pokojowe w centrum Szczecina, al. Piastów, tel. 665 31 32 31
- Sprzedam mieszkanie 60m^2, centrum Nowogardu. Tel. 888 560 123
- Sprzedam mieszkanie 37,6 m.kw. w centrum Nowogardu. Tel. 607 998 218
- Sprzedam kawalerkę w centrum Nowogardu, na parterze, 24 m.kw. cena 189 tys.. Tel. 662 877 991
- Wynajmę mieszkanie dwupokojowe w Szczecinie. Tel. 503 991 804
- Sprzedam mieszkanie 2 pokojowe centrum Nowogardu, 40m^2, centralne ogrzewanie gazowe własne, duży balkon, bezczynszowe, bez pośredników. Tel. 604 702 817
- Wynajmę mieszkanie w Nowogardzie, 2 pokojowe, 4 piętro, z możliwością kupna, tel. 887 091 958
- Sprzedam działki budowlane tel. 509 411 788
- **Sprzedam połowa domu 98m^2 Wierzchęcino (Piaski) koło Nowogardu, do remontu. Tel. 726 252 946**
- Sprzedam działki budowlane w Karsku. Tel. 509 411 788
- Nieruchomości – skup, sprzedaż, zamiana. Tel. 500 700 758.
- **Działki budowlane na sprzedaż (przy lesie w Węgorzach) z warunkami zabudowy . Tel. 608 01 39 95**
- **Sprzedam działkę budowlaną na Osiedlu Słonecznym, Nowogard z mediami. Atrakcyjna cena. Tel. 693 850 197**

MOTORYZACJA

- Sprzedam Skoda Rapid 1,2 TSI, benzyna, rok 2015. Tel. 723 120 951.
- Sprzedam. Ford fiesta diesel, 1,5, rok 2015, przebieg 109 tys., Stan bd. Bezwypadkowy, salon polska, nowe opony zimowe. Cena 29.900,-, Tel. 662 877 991
- Sprzedam samochód osobowy Audi A8. Tel. 669 416 230
- Sprzedam nowe felgi 17 cali 4 szt. do Renault Laguna III (pasują do innych modeli), tel. 605 522 340
- Sprzedam do Renault Laguna III, sworzeń, końcówka drążka kerow. (nowe), listwy ozdobne na próg przedni, tel. 605 522 340
- Sprzedam opony letnie 4 szt, dunlop maxx sport 225 55 R16, tel. 605522340.
- Stare pojazdy kupię. tel. 600 182 682
- Sprzedam CB Radio President Harry III, tel. 605 522 340
- Sprzedam różne cześci: mechaniczne, wnętrza, blacharskie, szyby, inne do do Cinquecento 703, 1993 r. w całości, tel. 605 522 340
- Sprzedam nowe części do Renault Laguna III: nakładka progowa 1 szt, końcówka drążka kierowniczego prawa, sworzeń wahacza, tel. 605 522 340

ROLNICTWO

KUPIĘ SUCHĄ SŁOMĘ
w małych kostkach
z dowozem do Redła.
Tel. 662 699 347

- Sprzedam ziemniaki jadalne, Stare Wyszomirki 5, dowóz gratis na terenie Nowogardu (poza Nowogardem przy większych ilościach). Tel. 693 572 534
- Sprzedam obornik. Tel. 692 125 122
- **Szkółka w Karsku poleca drzewa owocowe i ozdobne w pojemnikach, tuja szmaragd, wys. 0,5 – 3 m. Tel. 606 106 142**
- Sprzedam ziemniaki jadalne Vinieta, Gala, Lila. Wyszomierz 31, tel. 882 701 593
- Sprzedam pług 3 skibowy Keverland 8,5 tys. , kosiarka rotacyjna 3200 zł. Tel. 603 541 286
- Siano dobrej jakości 20 bali, słomę żytnią kostka sprzedam, Bodzięcin 33. Tel. 698 209 209
- Sprzedam kury nioski, kaczki, gęsi, brojlery. Tel. 601 331 287
- Wyprzedaż kur 1,5 rocznych, Gospodarstwo Drobiarskie, Żabowo 13, tel. 781 635 363
- Sprzedam 11tygodniowe gęsi, kaczki, perliczki. Tel. 781 744 340
- **Wołowiec 40, sprzedaż miodu z własnej pasieki. Tel. 793 006 469**
- Miód z własnej pasieki sprzedam z dostawą do domu. Tel. 698 360 272
- Koszenie łąk, mulczowanie, belowanie siana, słomy. tel. 608 013 995
- **Ziemniaki jadalne i paszowe sprzedam. Tel. 608 01 39 95**
- Orka pługiem obracalnym, talerzówka ciężka, siew agregatem. Tel. 608 01 39 95
- Sprzedam siano w kostkach i słomę. Tel. 782 036 086
- Sprzedam słomę w kostkach 795 911 886

USŁUGI

- Usługi minikoparką. Tel. 730 590 532
- Wykończenia wnętrz: malowanie, kładzenie płytek, szpachlowanie itd. Tel. 721 738 954.
- Furgon transport 1500 kg. Tel. 503 416 697
- Budowa domu, remonty mieszkań i ogrodzeń. tel 536 182 370
- **Kompleksowe wykończenia wnętrz. Tel. 725 671 890**
- Usługi koparką, 22 t. obrotowa, kołowa, tel. 696 104 720
- Wypełniam dokumenty do ZUS, na emerytury, renty i kapitał początkowy -tel 507 433 700
- Remonty, wykończenia mieszkań. Tel. 608 364 330.
- Usługi brukarskie: podjazdy, tarasy, opaski, chodniki. Tel. 724 680 798.
- Bezpłatne protezy. Tel. 503 991 804
- Glazura, panele, malowanie. Tel. 515 381 952
- Remonty mieszkań, łazienki, ściany, sufity, glazura, terakota, tel. 531 898 404
- **Rolety, plisy, moskitiery. Tel. 695 18 10 70**
- **Regulacja, naprawa, konserwacja okien i drzwi. Tel: 695 181 070**
- Usługi ogólnobudowlane, docieplanie budynków, malowanie, glazura, hydraulika, regipsy, adaptacja poddaszy. tel. 600 626 268
- Wykonuję budowy wiat, altan, tarasów drewnianych, podbitki dachowej, budowę i montaż ogrodzeń. Tel. 600 332 141
- Usługi budowlane, kompleksowe wykończenie wnętrz. Tel. 724 017 625
- Usługi glazurniczo-ogólnobudowlane. Ogólne wykańczanie wnętrz. tel. 537 275 547.
- Malowanie, szpachlowanie, remonty mieszkań w środku, na zewnątrz oraz stawianie budynków od podstaw. Tel. 531 800 833
- PRANIE-MAGIEL,PRANIE DYWANÓW, WYKŁADZIN, TAPICERKI MEBLOWEJ SAMOCHODOWEJ/ SKÓRZANEJ MATERIAŁOWEJ / POŚCIELI WEŁNIANEJ / LANOLINĄ/SPRZĄTANIE: CZYSZCZENIE FUG.TEL.604 373 143 , 794 229 083.
- Pranie tapicerki meblowej oraz dywanów. Sprzątanie domów. ROMTIX wcześniej ROMTEX Tel. 668 15 15 16
- Usługi Fryzjerskie Męskie w domu klienta Sudomierski. Tel. 734 075 328, 91 39 22 063
- Usługi hydrauliczne, ogrzewanie podłogowe, grzejnikowe, woda zimna i ciepła, kanalizacja. Tel. 600 62 62 68
- Wykończenia wnętrz, panele, malowanie, szpachlowanie, wykończenia pod klucz. Tel. 697 674 628
- Wykończenia wnętrz, usługi ogólnobudowlane, mieszkania pod klucz. Tel. 695 530 256
- Kompleksowe remonty i wykończenia wnętrz, glazurnictwo. Tel. 798 523 288
- Remont na każdą kieszeń. Tel. 609 715 839
- Naprawa RTV Sawicki. 888 330 606
- Firma budowlana z wieloletnią działalnością przyjmie zlecenie na budowę domów od podstaw, przekładek dachów.. Tel. 607 137 081;
- Transport, przeprowadzki, opróżnienie mieszkań, piwnic, gratów. Tel 668 343 638
- AGENCJA REKLAMOWA VIZART, oprawianie prac w 2 minuty, bindowanie, wydruki, ksero, laminowanie, Nowogard ul. 700 lecia 15 (nad sklepem zielarskim)Tel. 605 522 340
- Tłumaczenia dokumentów, różne języki, przysięgłe, zwykłe, specjalistyczne, ul. 700 Lecia 15, 72-200 Nowogard, tel. 605 522 340
- Wyburzamy, budujemy i remontujemy. 668 343 638

PRACA

- **Przyjmę do pracy pracowników budowlanych/ocieplenia, dobre zarobki. Tel. 792 537 186**
- Zatrudnię opiekunkę do starszej pani, tel. 509 411 799
- Przyjmę pracownika usługi remontowo-wykończeniowe. Tel. 697 329 453
- Pracownika na budowę z doświadczeniem. Tel. 606 44 97 02
- Zaopiekuję się małym dzieckiem. Tel. 664 696 177
- Zatrudnię elektryków. Stawka 25-30 zł netto. tel. 606 824 461
- Do dociepleń z doświadczeniem i do pomocy, umowa o pracę. Tel. 782 860 130
- Zatrudnię stolarza lub pomocnika stolarza do przyuczenia. Tel. 603 366 286

INNE

- SPRZEDAM LISTWY PRZYPODŁODOWE SWISS KRONO W KOLORZE BEŻOWYM. ILOŚĆ: 100m BIEŻĄCYCH.CENA: 300ZŁ.TEL.725-318-555.
- Sprzedam łóżko ortopedyczne z materacem, antyodleżynowe, tel. 607 998 218
- Kupię cegłę czerwoną poniemiecką. Tel. 695 780 299
- Gazowy, przepływowy ogrzewacz do wody (Termet) używany, sprzedam tanio. tel. 796 808 940
- Sprzedam stelaż łóżko bez materaca, białe + dąb sonoma 180*200 cm (możliwy dowóz), tel. 605 522 340
- Sprzedam piec c.o. z komputerem i dmuchawą – różny opał. Tel. 883 109 588
- Sprzedam słoiki 0,75 l. i 0,3 l. Tel. 883 109 588
- Wynajmę rusztowanie elewacyjne oraz warszawskie. Tel. 603 607 000
- Sprzedam piłę do cięcia silikatów tarcza 350 oraz drobne narzędzia budowlane i rusztowanie warszawskie. Tel. 501 549 756
- Wynajmę osuszacz powietrza i wentylator przemysłowy. Tel. 603 607 000
- Sprzedam stelaż łóżko bez materaca, białe + dąb sonoma 180*200 cm (możliwy dowóz), tel. 605 522 340
- Sprzedam nowy Orbitrek elektromagnetyczny XC9000 Gymtek, tel. 605 522340.
- Drewno opałowe, sucha olcha, w klockach lub porąbane. Tel. 601 58 74 38
- Sprzedam opał buk, dąb, mieszane, łupane lub w klockach. Tel. 665 544 518
- PRZYJME PALETY DREWNIANE, USZKODZONE, CALE. SZYBKI ODBIOR. TEL. 605 522 340.
- Drewno, bukowe, dębowe, pocięte, porąbane. Tel. 603 353 789
- Sprzedam drewno opałowe. 667 788 820
- Sprzedam dywan Kolibri Pantera 160*200 cm, tel. 605 522 340
- Sprzedam roboty kuchenny Szef Kuchni, nowy, tel. 605 522 340
- Sprzedam panel prysznicowy aluminiowy Corsan, tel. 605 522 340
- Sprzedam radio CB President Johny II + antena President, tel. 605 522 340
- Sprzedam drzewo opałowe tel. 889 354 058
- Do wynajęcia zagęszczarka – 400 kg. 790 285 382

!!!NOWOGARD!!!
DZIAŁKI POD ZABUDOWĘ
atrakcyjna lokalizacja
las, staw, prąd, woda.
30AR lub 3Ha 20 zł/m^2.
Tel. 660 206 833

Usługi hydrauliczne
696 104 720

USŁUGI
elektryczne
i remontowo-budowlane
Tel. 453 456 123

Ferma Drobiu w Redle
zatrudni pracowników, atrakcyjne wynagrodzenie z możliwością zamieszkania na Fermie
- tel. 511 731 352, 502 562 378

AGRO TRANS Sp. z o.o. w Osowie
zatrudni kierowców kat C+E
tel. 502 671 607

Podologia, pedicure
Możliwy dojazd do domu
Tel. 512 467 445

eprasa.pl 5944515fe1

BANNERY
NAJTANIEJ
z projektem
z dostawą
tel. 91 392 21 65
e-mail: grafik@djmedia.pl
oraz inne
WYDRUKI
WIELKOFORMATOWE

KRZYŻÓWKA

Pożywny napój
Wygasły wulkan w Gruzji
Imię Konopnickiej
Zaczyn
Starszy kelner
Parkowa dróżka
Kamień pół-szlachetny
Opinia, osąd
Stolica Iraku
Nie wolno!
Szabla paradna
Stolica Baszkirii
Odbicie piłki serwisowej
Wałęsa
Lęk
Potężny ród
Ewolucja narciarska
Surowiec na siano
Płyn do prania wełny
Główny posiłek
"Podwładna" juhasa
Sport na macie
Tygodnik dla pań
Niski głos męski
Wada odlewów
Płyn
Imię pani Bovary
Rzeka na Syberii
Stop cynku i glinu
Wsad do martena
Kocha na planie
Syberyjska danina w naturze
Płynny miód
Kolczasty krzew owocowy
Administruje mieszkaniami
Tło pod tekstem
Małpiatka
Napój bogów
Właściciel Szarika
Aromatyczny alkohol
Roger - aktor "Święty"
Ferenc - słynny piłkarz
Cecha działacza

ANAWAR, JASAK, OBER, PUSKAS, RAKOWATOŚĆ, RETURN, RUADA

Józef Chełmoński: Babie lato

Litery z pól oznaczonych utworzą rozwiązanie.

?

KUPON

Imię i nazwisko ..... tel. .....

ROZWIĄZANIE .....

Kupon wraz z rozwiązaniem należy dostarczyć do redakcji. Spośród nadesłanych kuponów zostanie wylosowana nagroda ufundowana przez Wydawnictwo.

Grupa AA Mieszko ZAPRASZA
do Klubu Abstynenta "Hania"
ul. Zamkowa 13
Mityngi:
Wtorek 9.00, Niedziela 15.00

Rozwiązanie krzyżówki: Plon niesiemy plon

Kamila Zawierucha, Krystyna Libor-Sokołowska, Jadwiga Patecka, Maria Kloch, Mariusz Maszyna, Halina Stefańska, Feliks Bąk, Magdalena Skowrońska, Grażyna Pińkowska, Halina Majka, Elżbieta Antolak, Weronika Brzezińska, Jan Mazurek, Szymon Rybarczyk, Małgorzata Woźniak, Michał Furmańczyk, Marzanna Kur

Zwycięzca prenumeraty: Małgorzata Woźniak

GAZETY dla zwycięzców losowania do odebrania w redakcji, ul. Boh. Warszawy 7a

eprasa.pl 5944515fe1

COOLTUROWNIK

Nr 234

dla dzieci i młodzieży

POLKI, KTÓRE MAJĄ SWOJE LALKI

Martyna Wojciechowska– podróżniczka i dziennikarka. Jest dziennikarką i prezenterską telewizyjną. To także podróżniczka, która od kilkunastu lat prowadzi program „Kobieta na krańcu świata". Zdobyła wiele górskich szczytów w tym koronę Ziemi (najwyższe szczyty kontynentów). Wzięła udział w rajdzie Sahara-Dakar. Pisze książki o podróżach i zwierzętach. Angażuje się też w akcje dobroczynne, działa m.in. na rzecz Fundacji WWF Polska.

Iwona Blecharczyk - w serwisie internetowym YouTube stworzyła kanał samochodowy – „Trucking Girl". Podróżuje po świecie i prezentuje nagrania z kabiny ciężarówki. Przemierzała tak m.in. Stany Zjednoczone i Kanadę. W tej części globu ma wielu odbiorców, podobnie jak w Niemczech, Wielkiej Brytanii i w Polsce.

Anita Włodarczyk - młociarka i trzykrotna mistrzyni olimpijska pochodzi ze sportowej rodziny – matka biegała, ojciec grał w piłkę. We wczesnej młodości Anita Włodarczyk trenowała speedrower, a pierwsze sukcesy w lekkoatletyce zaczęła odnosić w szkole podstawowej. Sięgnęła po mistrzostwo świata w Berlinie w 2009 roku, ustanowiła wtedy rekord świata. Pierwszy złoty medal olimpijski zdobyła w Londynie w 2012 roku, powtórzyła to jeszcze w mistrzostwach olimpijskich w Rio de Janeiro (2016) i w Tokio (2020).

KOLOROWANKA BARBIE

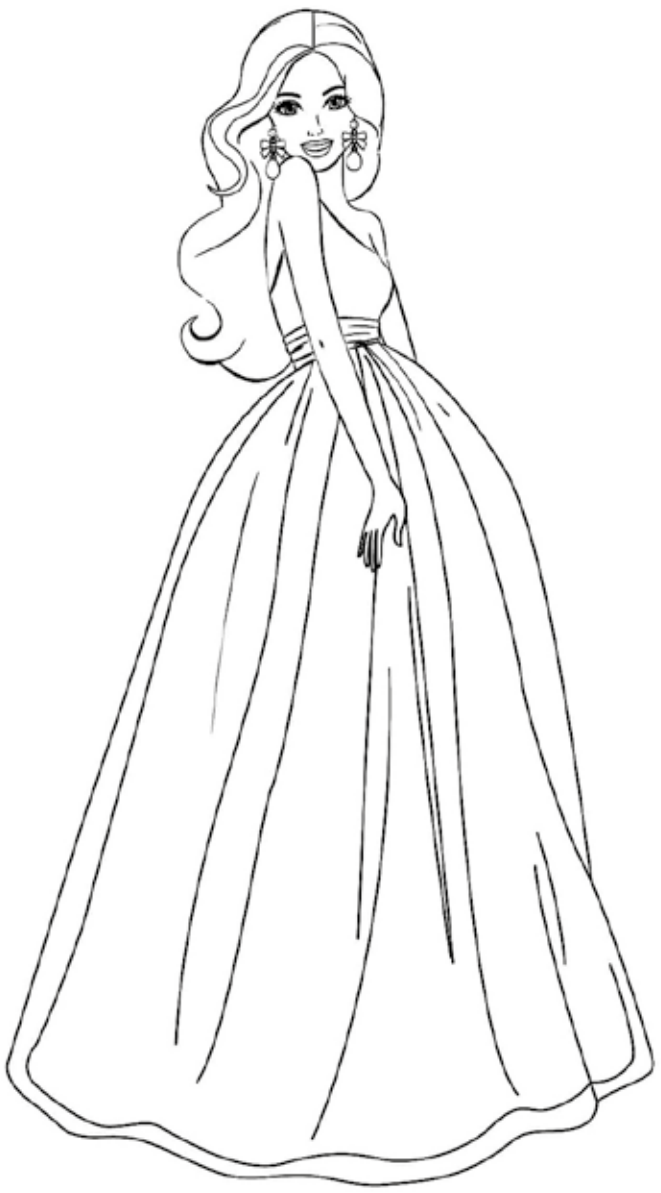

CZYM JEST SERIA BARBIE SHERO?

Barbie Shero to limitowana seria lalek, stworzona przez firmę Mattel na podobieństwo inspirujących kobiet z całego świata. Mówi o tym sama nazwa serii utworzona ze zbitki angielskich słów: shero - she - ona, hero - bohater. Barbie to jedna z najlepiej sprzedających się zabawek na świecie. Jej twórcą jest Ruth Handler - amerykańska przedsiębiorczyni, prezes firmy Mattel, która zajmuje się produkcją lalek. Tylko trzy polki otrzymały lalkę barbie na swoje podobieństwo.

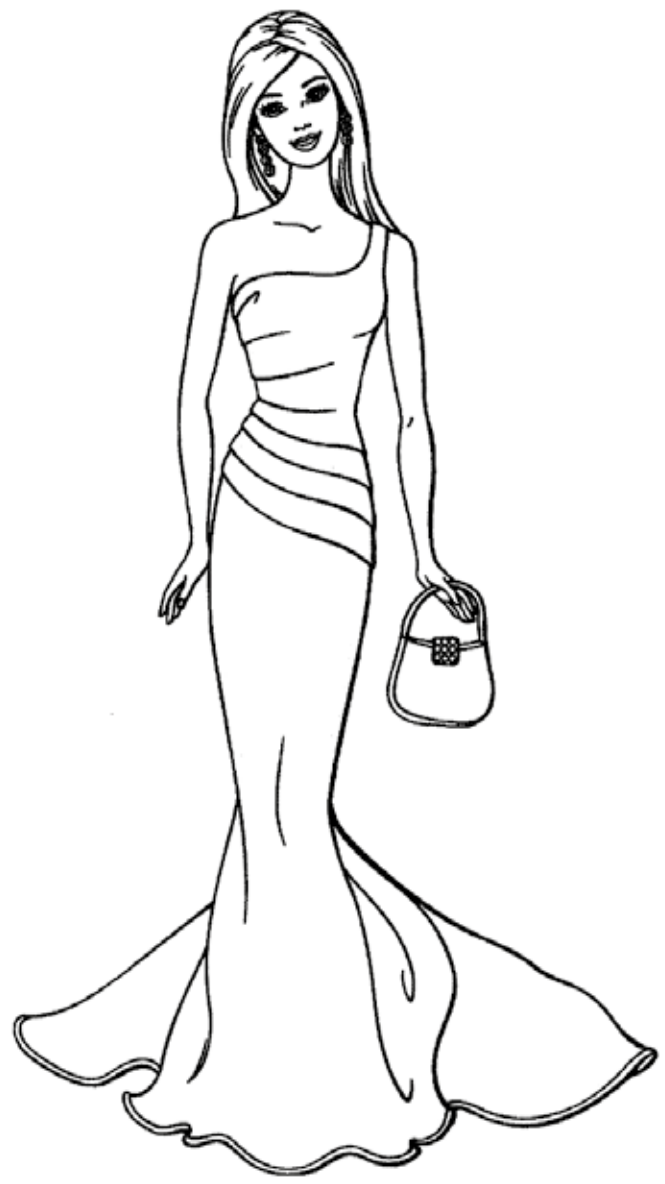

COOLTUROWNIK opracowała Edyta Przystupa

eprasa.pl 5944515fe1

Przedsiębiorstwo
Usług Wodnych i Sanitarnych sp. z o.o.
ul. 3 Maja 14/2, 72-200 Nowogard
tel. 91 392 07 11, 91 392 07 17

Zaopatrzenie w wodę i odbiór ścieków

Badania wody i ścieków

Wywóz nieczystości ciekłych

Czyszczenie i udrażnianie kanalizacji wraz z wywozem osadów ściekowych

Roboty inżynieryjno-budowlane
91 392 07 11 wew.101,102

POGOTOWIE WODNO-KANALIZACYJNE - 994

Kompletna usługa sprzętu komputerowego

1. czyszczenie kompletne skrzynki komputerowej
2. porządkowanie okablowania wewnątrz komputera
3. Deinstalacja systemu Windows wraz ze sterownikami całego komputera
4. Diagnoza Komputerowa
5. Wymiana past termoprzewodzących na procesorach i kartach graficznych
6. Składanie od zera komputerów do gier bądź prac biurowych
7. Wymiana podzespołów komputerowych
8. Doradztwo odnośnie całego sprzętu komputerowego w przypadku np. złożenie nowego komputera w rozsądnej cenie
9. Dojazd do klienta
10. 100% Satysfakcji

To samo tyczy się również laptopów

W razie pytań proszę o kontakt
kom: **786 873 311**
mail: **kamiliwan6@gmail.com**

ROZKŁAD JAZDY BUSÓW

Rozkład jazdy busy Adam Fedeńczak ważny od 27.03.2024r.

Nowogard-Goleniów-Szczecin
05:15D 5:50D 06:17D 08:00E 08:35D 09:15D 10:05D 12:05E 12:55D 13:20D 14:18D 16:15E,7

Szczecin-Goleniów-Nowogard
06:35D 07:30D 08:00D 09:30 E 10:40D 11:40D 12:25D 13:50E 14:50D 15:10D 16:05D 18:05E7

Resko-Nowogard-Szczecin
7:15 E 15:35 E,7

Szczecin-Goleniów-Resko
13:50E 18:05E,7

Goleniów-Szczecin
05:42D 6:17D 6:44D 8:27E 9:02D 9:42D 10:32D 12:32E 13:22D 13:47D 14:45D 16:42E,7

Goleniów-Nowogard
7:21D 8:16D 8:45D 10:16E 11:26D 12:26D 13:12D 14:35E 15:37D 15:57D 16:51D 18:50E,7

Nowogard-Resko
06:30S 15:10E 15:30S 19:18E,7
Nowogard 6:35D - Radowo 7:01D - Łobez
Łobez -15:25D Radowo 16:08 D - Nowogard

Stargard-Nowogard
09:00D 12:30D 14:55D
Nowogard-Stargard
06:50D 11:00D 13:40D

D- busy kursują od poniedziałku do piątku oprócz świat
E- busy kursuj od poniedziałku do soboty
7-busy kursują od poniedziałku do niedzieli
S-kursuje w dni nauki szkolnej

Rozkłady Przewozy Osobowe Magdalena i Tomasz Fedeńczak

Nowogard- Szczecin 7:10, 11:15, 15:05
Szczecin-Nowogard 9:10, 13:15, 17:10
Nowogard-Stargard 5:20, 6:00, 6:35, 8:10
Stargard-Nowogard 15:20, 15:55, 17:20

PRZEWÓZ OSÓB - ROMAN BIŃCZYK

Nowogard-Dobra Now.-Łobez 7.40
Łobez-Dobra Now.-Nowogard 11.35

Rozkład jazdy PKP

NOWOGARD

PKP POLSKIE LINIE KOLEJOWE S.A.
1 IX – 9 XI 2024

Dodatkowe informacje o pociągach znajdują się na szczegółowym rozkładzie jazdy „Odjazdy".

Aktualizacja wg stanu na 30 VIII 2024

Kierunek / Direction	Odjazdy / Departures
Gryfice	PR-R 2 6:28 1); PR-R 2 7:40 2); PR-R 2 10:20; PR-R 2 11:08 3); IC-IC 2 12:16 3); PR-R 2 12:27 4); PR-R 2 13:33 5); PR-RP 2 14:06 6); PR-R 2 15:52; PR-R 2 16:52 1); PR-R 2 20:10; PR-R 2 21:33; PR-R 2 23:12 7)
Kołobrzeg	PR-R 2 6:28 1); PR-R 2 7:40 2); PR-R 2 10:20; PR-R 2 11:08 3); IC-IC 2 12:16 3); PR-R 2 12:27 4); PR-R 2 13:33 5); PR-R 2 15:52; PR-R 2 16:52 1); PR-R 2 20:10; PR-R 2 21:33; PR-R 2 23:12 7)
Koszalin	PR-R 2 7:40 2); PR-R 2 12:27 8); PR-R 2 15:52
Port Lotniczy Szczecin Goleniów	PR-R 2 9:31; PR-R 1 13:32 9); PR-R 2 15:13 10); PR-R 2 20:49
Słupsk	PR-R 2 12:27 8)
Szczecin Dąbie	PR-R 1 4:00 1); PR-R 2 5:13 2); PR-R 1 6:29 1); PR-R 1 7:39; PR-R 2 9:31; PR-R 2 10:55 2); PR-R 1 13:32 9); PR-R 2 15:13 10); IC-IC 1 16:29 3); PR-R 2 17:48; PR-RP 2 18:10 6); PR-R 1 18:29 11); PR-R 2 18:29 12); PR-R 2 20:49
Szczecin Główny	PR-R 1 4:00 1); PR-R 2 5:13 2); PR-R 1 6:29 1); PR-R 1 7:39; PR-R 2 9:31; PR-R 2 10:55 2); PR-R 1 13:32 9); PR-R 2 15:13 10); IC-IC 1 16:29 3); PR-R 2 17:48; PR-RP 2 18:10 6); PR-R 1 18:29 11); PR-R 2 18:29 12); PR-R 2 20:49
Wrocław Główny	IC-IC 1 16:29 3)
Zielona Góra Główna	IC-IC 1 16:29 3)

objaśnienia skrótów / abbreviations
1) kursuje ①-⑤ ∅ 1 XI;
2) kursuje ①-⑥ ∅ 1 XI;
3) kursuje 1 IX;
4) kursuje 2 IX-9 XI;
5) kursuje ①-⑤⑦ ∅ 1 XI;
6) kursuje 31 X; 3 XI; 8 XI;
7) kursuje ⑤ ⊕ 31 X ∅ 1 XI;
8) kursuje ①-⑥;
9) kursuje ①-⑦ ∅ 1 XI;
10) kursuje ①-⑤⑦;
11) kursuje 31 X; 8 XI;
12) kursuje ⑦;
∅ oprócz / except / окрім
⊕ oraz / and also / і

objaśnienia skrótów / abbreviations
① w poniedziałki / Mondays / по понеділках
⑤ w piątki / Fridays / по п'ятницях
⑥ w soboty / Saturdays / по суботах
⑦ w niedziele / Sundays / по неділях

objaśnienia skrótów / abbreviations
IC: „PKP Intercity" Spółka Akcyjna - IC: InterCity
PR: POLREGIO S.A. - R: REGIO
PR: POLREGIO S.A. - RP: przyspieszony pociąg REGIO

IC - +48 22 322 22 22 (24h) (koszt połączenia wg taryfy operatora) / +48 22 322 22 22 (24h) (costs depending on provider)
PR - 22 474 00 44 (6:00-22:00) (koszt według taryfy operatora) / 22 474 00 44 (6:00-22:00) (connection cost according to operator rates)

Numery alarmowe

Policja	- 997, 112
Policja Nowogard	- 91 57 92 316
Straż pożarna	- 998
Straż Pożarna Nowogard	- 91 39 20 118
Pogotowie ratunkowe	- 999
Stacja Pogotowia Ratunkowego w Nowogardzie	- 91 43 26 103
Pogotowie gazowe	- 992
Pogotowie energetyczne	- 991
Pogotowie wodn.-kanal. (PUWiS)	- 91 392 07 11; 994
Nocna i Świąteczna Opieka Zdrowotna	- 91 39 78 430; 609 361 999; 665 283 928

Przychodnie - poradnie

Szpital - centrala	- 91 392 13 56
Praxis - SZOZ	- 91 392 07 87
Praxis - Centrum okulistyczno-optyczne	- 91 39 27 272
POZ Przychodnia przyszpitalna	- 91 392 18 00; 91 392 18 06
Medyk	- 91 392 29 21
PRAXIS 2 - M. Drobińska	- 91 392 59 43
NZOZ "Sanus"	- 91 392 69 60
NZOZ "Pro-med"	- 91 392 67 40
NZOZ "Leks"	- 91 392 25 25
	- 91 392 68 25
NZOZ "Baby-med"	- 91 885 44 25
Mardent - gabinety lekarskie	- 91 392 26 33

Rozkład jazdy komunikacji miejskiej

OS. BEMA – UL. KOŚCIUSZKI 36 - UL. RADOSŁAWA

LP	Dworce i przystanki	TAM	TAM	TAM	TAM	TAM	TAM	TAM	TAM	TAM	TAM	TAM
		E, F	E, F	E, F	E, F	E, F	E, F	E, F	E, F	D	D	D
1	**Osiedle Bema**	5:30	6:05	7:00	8:05	11:15	12:20	13:30	14:55	15:55	16:55	17:45
2	ul. Bema 1	5:31	6:07	7:02	8:07	11:17	12:22	13:32	14:57	15:57	16:57	17:47
3	ul. Armii Krajowej 17	5:33	6:09	7:04	8:09	11:19	12:24	13:34	14:59	15:59	16:59	17:49
4	ul. Kościuszki 36	5:34	6:11	7:06	8:11	11:21	12:26	13:36	15:01	16:01	17:01	17:51
5	ul. Romualda Traugutta	5:36	6:12	7:07	8:12	11:22	12:27	13:37	15:02	16:02	17:02	17:52
6	ul. Wojska Polskiego 4	5:37	6:13	7:08	8:13	11:23	12:28	13:38	15:03	16:03	17:03	17:53
7	ul. Kościelna	5:38	6:14	7:09	8:14	11:24	12:29	13:39	15:04	16:04	17:04	17:54
8	**Dworzec PKS**	5:40	6:17	7:12	8:17	11:27	12:32	13:42	15:07	16:07	17:07	17:57
9	ul. 3 Maja	<	<	7:14	8:19	<	12:34	<	<	16:09	<	<
10	ul. Bankowa	5:41	6:18	7:16	8:21	11:28	12:36	13:43	15:08	16:11	17:08	17:58
11	ul. 15 Lutego	5:42	6:20	7:18	8:23	11:30	12:38	13:45	15:10	16:13	17:10	18:00
12	ul. Żeromskiego SP2	5:43	6:21	7:19	8:24	11:31	12:39	13:46	15:11	16:14	17:11	18:01
13	ul. Poniatowskiego	<	6:23	<	<	<	12:41	13:48	15:13	16:16	17:13	<
14	ul. Żeromskiego	5:44	6:24	7:20	8:25	11:32	12:42	13:49	15:14	16:17	17:14	18:02
15	ul. Boh. Warszawy „Szkoła"	5:45	6:25	7:21	8:26	11:33	12:43	13:50	15:15	16:18	17:15	18:03
16	ul. Boh. Warszawy „POM"	5:46	6:26	7:22	8:27	11:34	12:44	13:51	15:16	16:19	17:16	18:04
17	**ul. Radosława**	5:47	6:27	7:23	8:28	11:35	12:45	13:52	15:17	16:20	17:17	18:05

UL. RADOSŁAWA – UL. KOŚCIUSZKI 36 – OS. BEMA

LP	Dworce i przystanki	POW	POW	POW	POW	POW	POW	POW	POW	POW	POW	POW
		E, F	E, F	E, F	E, F	E, F	E, F	E, F	E, F	D	D	D
1	**ul. Radosława**	5:47	6:30	7:27	8:33	11:50	12:50	14:30	15:25	16:25	17:25	18:05
2	ul.Boh.Warszawy „GS"	5:48	6:31	7:28	8:34	11:51	12:51	14:31	15:26	16:26	17:26	18:06
3	ul.Boh.Warszawy „ZS ORLIK"	<	<	7:30	8:36	<	12:53	<	<	<	<	<
4	ul. Boh. Warszawy 7	5:50	6:33	7:32	8:38	11:53	12:55	14:33	15:28	16:28	17:28	18:08
5	ul. Poniatowskiego	<	6:36	7:35	8:41	11:56	12:58	<	15:31	16:31	17:31	<
6	ul. 700 Lecia	5:51	6:38	7:37	8:43	11:58	13:00	14:34	15:33	16:33	17:33	18:09
7	ul. 5-go Marca	5:53	6:40	7:39	8:45	12:00	13:02	14:36	15:35	16:35	17:35	18:11
8	ul. Kościuszki 36	5:55	6:42	7:41	8:47	12:02	13:04	14:38	15:37	16:37	17:37	18:13
9	ul. Romualda Traugutta	5:56	6:43	7:42	8:48	12:03	13:05	14:39	15:38	16:38	17:38	18:14
10	ul. Wojska Polskiego 4	5:57	6:44	7:43	8:49	12:04	13:06	14:40	15:39	16:39	17:39	18:15
11	ul. Armii Krajowej 46	5:58	6:45	7:44	8:50	12:05	13:07	14:41	15:40	16:40	17:40	18:16
12	ul. Armii Krajowej 29	5:59	6:46	7:45	8:51	12:06	13:08	14:42	15:41	16:41	17:41	18:17
13	ul. Bema 9	6:00	6:47	7:46	8:52	12:07	13:09	14:43	15:42	16:42	17:42	18:18
14	**Osiedle Bema**	6:02	6:49	7:48	8:54	12:09	13:11	14:45	15:44	16:44	17:44	18:20

OS. BEMA - UL. KOŚCIUSZKI 36 - DWORZEC PKS

LP	Dworce i przystanki	TAM
		E, F
1	**Osiedle Bema**	8:59
2	ul. Bema 1	9:00
3	ul. Armii Krajowej 17	9:02
4	ul. Kościuszki 36	9:03
5	ul. Romualda Traugu	9:05
6	ul. Wojska Polskiego	9:06
7	ul. Kościelna	9:07
8	**Dworzec PKS**	9:09

DWORZEC PKS - UL. WOJ. POLSKIEGO 4 - OS. BEMA

LP	Dworce i przystanki	TAM
		E, F
1	**Dworzec PKS**	10:50
2	ul. 3 Maja	10:52
3	ul. Bankowa	10:54
4	ul. 5-go Marca	10:56
5	ul. Kościuszki 36	10:58
6	ul. Romualda Traugutta	10:59
7	ul. Wojska Polskiego 4	11:00
8	ul. Armii Krajowej 46	11:01
9	ul. Armii Krajowej 29	11:02
10	ul. Bema 9	11:03
11	**Osiedle Bema**	11:05

OBJAŚNIENIA:

D - kursuje od poniedziałku do piątku oprócz świąt

E - kursuje od poniedziałku do soboty oprócz świąt

F - kursuje dnia 1 listopada i 24 grudnia

< - nie zatrzymuje się

Dziennik Nowogardzki ukazuje się we wtorki i piątki na terenie gmin: Nowogard, Osina. Redakcja: Przemysław Saja *redaktor naczelny* - *tel. 501 294 118*, Piotr Słomski, Paweł Słomski *redaktor techniczny*
Adres redakcji: 72-200 Nowogard, ul. Boh. Warszawy 7A, Tel. 91 392 21 65, Tel. /fax 91 392 50 87; e-mail: dziennik@dzienniknowogardzki.pl. Wydawca: DJ Media sp. z o.o. *Redakcja nie odpowiada za treść reklam i ogłoszeń, zastrzega sobie prawo adiustacji tekstów.*

eprasa.pl 5944515fe1

ISSN 1897-2640

SPR Nowogard na turnieju w Świebodzinie

Pokazali charakter i wolę walki

W miniony weekend drużyna chłopców SPR Nowogard wzięła udział w III Turnieju Piłki Ręcznej Chłopców Koimex Handball Cup 24 w Świebodzinie. Poprzeczka tym razem została zawieszona wysoko. Rywalami naszych szczypiornistów były zespoły z całego kraju, które nie tylko trenują od kilku lat, ale regularnie biorą też udział w rozgrywkach ligowych.

Do turnieju przystąpiło siedem drużyn z różnych rejonów Polski. Zgodnie z regulaminem rozgrywek, gry odbywały się na zasadzie każdy z każdym. Nasza drużyna rozegrał w sobotę trzy mecze. W pierwszym doszło do pojedynku z KPR Spartą Oborniki Wlkp. Niestety, to nie był dobry początek turnieju. Mecz zakończył się porażką 19:12.

Następnym przeciwnikiem była drużyna ze Śląska - TS ASY SPARTA ZABRZE, z którą zagraliśmy już bardzo dobre spotkanie. To był mecz walki i nerwów. Nasi szczypiorniści nie odpuszczali w żadnej akcji i to przyniosło efekt w postaci wyniku 23:20 dla SPR NOWOGARD. W ostatnim meczu sobotniego popołudnia nowogardzianie zmierzyli się z UKS LIPUSZ, który ostatecznie wygrał cały turniej pokazując najlepszy handball. Przegrana wymiarem 17:7 była najniższa spośród wszystkich drużyn grających z Lipuszem w turnieju.

Po trzech rozegranych meczach organizator zaprosił wszystkich uczestników na spotkanie 1 Ligi piłki ręcznej z udziałem drużyn ZEW ŚWIEBODZIN – TĘCZA KOŚCIAN. Właśnie w Świebodzinie większość naszych zawodników po raz pierwszy miała okazję obejrzeć mecz ligowy na żywo kibicując aktywnie z trybun.

W drugim dniu, w niedzielę, naszą drużynę czekały kolejne trzy mecze. Pierwszy z nich to potyczka z UKS OBRA TRZCIEL (porażka 23:13). Jak podkreślają członkowie sztabu szkoleniowego, wynik nie odzwierciedlał gry naszej drużyny, gdyż z samego przebiegu gry nie wyglądaliśmy aż tak słabo. Niestety zabrakło szczęścia i skuteczności.

W drugim niedzielnym meczu SPR NOWOGARD zmierzył się z KPR ŚRODA WLKP. I tu kolejna smutna porażka, bo chęci do walki były, lecz naszym zabrakło pomysłu w ataku. Mecz zakończył się wynikiem 19:8 dla drużyny z Wielkopolski.

Dekoracja medalami w trakcie uroczystego zakończenia

Ostatni mecz naszej drużyny zaplanowany został zaledwie po 30 minutach przerwy między meczami. SPR Nowogard przyszło zagrać z gospodarzem turnieju ZEW ŚWIEBODZIN. W tym meczu nasi pokazali charakter i walkę. Mecz toczył się bramka za bramkę. Nowogardzianie zagrali do ostatnich sił, których zabrakło dopiero w ostatnich 3 minutach meczu, co dało nieznaczną porażkę 19:16.

- Po końcowym gwizdku złość naszych szczypiornistów i łzy pokazały, że chcą walczyć z mocnymi drużynami i nie poddadzą się. Trenerzy byli bardzo dumni ze swoich podopiecznych, którzy z przeziębieniem, bólami i innymi dolegliwościami walczyli do końca. Pokazali, że są prawdziwymi piłkarzami ręcznymi i nie poddali się bez walki za co im jesteśmy serdecznie wdzięczni – relacjonuje Piotr Machut.

Skład drużyny SPR NOWOGARD: Oskar Pawłowski, Kajtek Kasprzyk, Kajtek Włodarczyk, Julek Kulma, Wojtek Kowalczyk, Filip Piotrowski, Stasiu Machut, Hubert Siuda, Wojtek Kołodziej, Kajtek Stelmaszak, Mateusz Wysoszyński Trenerzy: Przemysław Siuda oraz Piotr Machut.

Zarząd SPR Nowogard dziękuje wszystkim, którzy pomogli w organizacji wyjazdu do Świebodzina.

- Dziękujemy za wsparcie udzielone w tych dniach przez przedsiębiorstwo PUWiS w Nowogardzie oraz firmę WALBUD. Szczególnie podziękowania za pomoc i opiekę nad naszymi szczypiornistami należą się Ewie Wyganowskiej. Ukłony kierujemy w stronę rodziców za ich zaangażowanie w trakcie przygotowań do turnieju – kończy swoją relację sztab trenerski klubu.

Red, Foto. SPR Nowogard

Pamiątkowe zdjęcie naszej drużyny z organizatorami turnieju

Witamy wśród nas...

Rubryka powstaje przy współpracy z personelem Oddziału Ginekologiczno-Położniczego SPSR w Nowogardzie

Jakub Szymanowicz
z Żabówka, urodz. 16.09.2024, syn Emilii i Adriana

Maja Szaruga
z Nowogardu, urodz. 16.09.2024, córka Kingi

Patryk Bednarek
z Jarchlina, urodz. 20.09.2024, syn Natalii i Konrada

Oskar Rudawski
z Nowogardu, urodz. 20.09.2024, syn Laury i Konrada

REKLAMA

SALON MEBLOWY
TERMINEX
Bo dom to wszystko
PON - PT 10-18 SOB 10-14
MEBLE OD RĘKI
DOSTAWA DO DOMU
MEBLE NA WYMIAR
NOWOGARD
UL. 15-LUTEGO 9B
DUŻY WYBÓR OŚWIETLENIA
DYWANÓW I TAPET
91 39 20 882
www.terminex-meble.pl

REKLAMA

Nowogard PAROCLEAN MOBILNA MYJNIA PAROWA
Łukasz Olechnowicz
609 184 188 paroclean@wp.pl
PRANIE:
• dywanów
• mebli tapicerowanych
MYCIE:
• pomników, elewacji
• samochodów

Kurs -pracownik ochrony fizycznej osób i mienia od 27.09-Mrzeżyno; 11.10-Wołczkowo Zaprasza C.E.U."PERFECT"-N. Krzywosz t.790 336 100; lub 602 409 656. patrz: www.perfectnk.pl

REKLAMA
karolinasb@djmedia.pl
Tel. 506 638 789

eprasa.pl 5944515fe1