dziś SPORTOWY24

- **Piłka nożna** Mecze ekstraklasy i I ligi **str. 18-19**
- **Rozmowa** z Adamem Małyszem, szefem PZN **str. 22**
- **Skoki** Tomasiak wicemistrzem świata juniorów **str. 24**

Już dziś specjalny dodatek **Kobieca Twarz**

- A w nim prezentujemy kandydatki biorące udział w naszej akcji

Poniedziałek
9.03.2026
Nr 56

Gazeta WROCŁAWSKA

www.gazetawroclawska.pl
Cena 5,50 zł
(w tym 8% VAT)

Przemysław Czarnek, były minister edukacji, kandydatem PiS na premiera **str. 10**

FOT. DAMIAN BUTRYM

Dzik albinos został przyłapany na „patrolowaniu" parku w okolicy Zamku Książ **str. 2**

Korekta rozkładu jazdy regionalnego przewoźnika. Więcej pociągów do Wrocławia **str. 6**

FOT. ARCHIWUM PP

FOT. KONRAD BAŁAJEWICZ

WROCŁAW

Sadzą drzewa w Rynku **str. 6**

Jelcz zbuduje nową fabrykę. Rocznie aż 1800 pojazdów

Świetne nowiny z Jelcza-Laskowic. Zakłady samochodowe zostaną rozbudowane, by sprostać zamówieniom, głównie ze strony wojska. Przybędzie też miejsc pracy **str. 8**

Nr ISSN 2353-6152 Nr indeksu 350-206

Rozmowa: Iran nie jest państwem, które marzy o demokracji **str. 12-13**

SPORT ŚLĄSK MOŻE OTRZYMAĆ WYSOKĄ KARĘ FINANSOWĄ

Parodia futbolu po wrocławsku

Jakub Guder
jakub.guder@polskapress.pl

Wisła Kraków nie przyjechała w sobotę na mecz do Wrocławia. Sędzia Tomasz Kwiatkowski po kwadransie oczekiwania odgwizdał koniec pojedynku. Jakie będą kary dla obu zespołów?

Sprawdził się najczarniejszy scenariusz dla polskiej piłki. Wisła Kraków nie przyjechała na sobotni mecz ze Śląskiem Wrocław, chociaż jeszcze dzień wcześniej krążyła plotka, że „Biała Gwiazda" może w tajemnicy dojechać jednak do Wrocławia. Tak się nie stało.

- To jest niecodzienna sytuacja. Nie będę jej wspominać pozytywnie - powiedział przed kamerami TVP Sport sędzia Kwiatkowski.

W niedzielę prezes Wisły Jarosław Królewski urządził kolejne tournée po mediach, gdzie grzmiał na temat zachowania Śląska i prezesa Remigiusza Jezierskiego.

- Śląsk pokazał, że nie interesuje go żadne fair play i społeczność kibicowska. Interesuje go natomiast instrumentalnie wynik i tyle - powiedział dla dla TVP. - Wisła Kraków ma dostać karę walkowera za to, że od wielu miesięcy powtarza, że regulamin licencyjny jest cynicznie łamany? Nie. Doszło do takiego momentu, że my się na to nie zgadzamy. Nie będziemy wysłać ludzi na mecze, gdzie prezes zarządu ustala sobie, czy ktoś wejdzie na stadion, czy nie (...). Mamy szansę zmienić pewne rzeczy w polskiej piłce. Nie dopuszczamy do siebie myśli, że zostaniemy ukarani walkowerem. Mamy swoje opinie prawne. Jeśli dojdzie do takiej sytuacji, to będzie skandal na cały świat - stwierdził Jarosław Królewski na portalu Meczyki.

Śląsk całą swą aktywność ograniczył do oficjalnych komunikatów. Prezes Remigiusz Jezierski i dyrektor sportowy Rafał Grodzicki odmówili nawet udziału w telewizyjnym studiu związanym z meczem zaplanowanym na Tarczyński Arena.

Jakie kary spotkają obie drużyny? Tego powinniśmy się dowiedzieć w czwartek.

Czytaj str. 19

FOT. PAWEŁ RELIKOWSKI

Symboliczny obraz meczu - obok sędziów stoi tylko zespół Śląska, piłkarzy Wisły brak

eprasa.pl 5a0f49185d

AUTOPROMOCJA 0011227934

Zamów **prenumeratę**
Gazeta Wrocławska 71 727 62 37
bok.prenumerata@polskapress.pl
prenumerata.gazetawroclawska.pl

Jutro w naszej gazecie
Strefa Biznesu

Tysiące pracowników, kilkadziesiąt rynków zbytu - polska branża słodyczy trzyma się mocno. Ceny kakao są stabilne, ale rosną inne koszty

FOT. DAMIAN BUTRYM

Ten młody kuzyn świni domowej patrolował teren sam, bez matki i rodzeństwa

Absolutna rzadkość! W naszych lasach przyszedł na świat dzik albinos

Elżbieta Węgrzyn
Wałbrzych

Do spotkania z białym warchlakiem doszło przy mocno uczęszczanym szlaku w Książańskim Parku Krajobrazowym. Fotograf Damian Butrym podzielił się z nami zdjęciami.

Do zdarzenia doszło 4 marca 2026 w Parku Książańskim na pograniczy Świebodzic i Wałbrzycha.

- W pobliżu wejścia od strony Świebodzic (okolice Bramy Lwów) udało mi się sfotografować małego dzika (warchlaka) o nietypowym umaszczeniu. Jest to osobnik biały w czarne łaty. Prawdopodobnie leucyzm lub rzadka mutacja genetyczna - tak to nietypowe spotkanie przyrodnicze wspomina autor zdjęć, pan Damian Butrym.

Co ciekawe, młody kuzyn świni domowej patrolował teren sam, bez matki i rodzeństwa co jest równie nietypowe jak kolor jego umaszczenia.

- Wiem, że zdarzały się takie przypadki i sam takie nietypowe dziki widywałem - mówi Marek Nogawka, zastępca Nadleśniczego Nadleśnictwa Wałbrzych.

Albinos u dzika to bardzo rzadkie zjawisko w naturze, spowodowane mutacją genetyczną polegającą na braku melaniny

I dodaje: - Były to zwykle mieszańce, krzyżówki ze świnią domową. Nie mamy danych dotyczących liczebności dzików albinosów w naszym regionie.

Albinos u dzika to bardzo rzadkie zjawisko w naturze, spowodowane mutacją genetyczną polegającą na braku melaniny. W efekcie tego zwierzę ma białe umaszczenie, czasem z ciemnymi plamami.

- W ciągu czterdziestu lat pracy w lesie na palcach jednej ręki mogę policzyć przypadki spotkań z tak nietypowo ubarwionym dzikiem - komentuje Łukasz Sierota, leśniczy z Leśnictwa Sokołowsko w Nadleśnictwie Wałbrzych. I kontynuuje: - Zwykle dziki proszą się jako pasiaki, a w kolejnym roku stają się brązowe, choć przez dawne swobodne krzyżowanie się ze świniami domowymi bywają też ciemniejsze aż po czerń. Dziki z tak jasnym ubarwieniem mają podobną sierść w dorosłości, przypominają świnkę morską.

Jak dodaje, samotny spacer warchlaka albinosa nie jest z pewnością spowodowany porzuceniem. Dziki są bardzo rodzinne i opiekują się potomstwem z poświęceniem.

Osobniki o nietypowym ubarwieniu są niekiedy wskazywane jaki krzyżówka dzika ze świnią domową, jednak prawdziwy albinos jest czymś naprawdę wyjątkowym. Jego jasne ubarwienie sprawia, że łatwo go zauważyć, co niestety zmniejsza jego szanse na przetrwanie w naturalnym środowisku.

Dogrywka.
Jakub Guder,
szef red. sportowej

HEJ KRAKÓW, ŚLĄSK SIĘ SKOMPROMITOWAŁ, ALE NIE UCZCIE NAS MORALNOŚCI

Mecz Śląska Wrocław z Wisłą Kraków nie został rozegrany. Przegrali wszyscy. Przegrał futbol. I nie czuję się dobrze z tym, że moralności uczy nas akurat Wisła Kraków. Na początek uspokoję kibiców Śląska - do Wisły jeszcze nawiążę w tym tekście. Jasno to deklaruję, bo widzę, jak wrogo ustawione są do siebie te dwa plemiona. Jak wielu dziennikarzy sportowych w Polsce jestem aktywnym użytkownikiem portalu X. Przez ostatnie godziny albo kibice Śląska oczekiwali na tym serwisie społecznościowym, że zostanie mi odebrana akredytacja, albo obserwowałem bluzgi 'Wiślaków'. Tak - to Wy jesteście największym problemem. A raczej Wasze antagonizmy.

Nie zmienia to jednak faktu, że Śląsk w całej tej sytuacji się skompromitował. Poległ na całej linii i nie będzie miało znaczenia nawet to, że (być może) przyznane zostaną mu punkty za walkower.

Prezes Remigiusz Jezierski konsultował decyzję o wpuszczeniu kibiców Wisły Kraków z kibicami Śląska. To jest fakt. Wspomniał na antenie Radia Wrocław, że były to takie zakulisowe rozmowy i konsultacje, które nie mogą być cytowane. Teraz oczywiście możemy to nazwać różnie: konsultacje, stanowcza opinia, rekomendacja, wpływ, nacisk, sugestia, rozmowa. Jak zwał, tak zwał. Język polski jest bogaty. Nikt z pewnością nie przystawiał prezesowi Jezierskiemu racy do czoła, ale miał wybór - albo wchodzą kibice Wisły, albo wchodzi młyn Śląska. Wybrał „swoich".

Kluczenie ze względami bezpieczeństwa jest farsą. Najpierw klub twierdził, że były jakieś konsultacje z policją, a potem - gdy policja powiedziała, że nie było - oświadczył, że to tylko i wyłącznie decyzja klubu, podyktowana troską o to, żeby nic się nie wydarzyło. Wszakże to był mecz podwyższonego ryzyka. Co ciekawe - dwa tygodnie wcześniej WKS też organizował mecz podwyższonego ryzyka, z Odrą Opole. Tam nie było problemu. Mecze podwyższonego ryzyka były organizowane na Tarczyński Arena wielokrotnie, pewnie kilkadziesiąt razy. Z Legią Warszawa, z Lechem, z Zagłębiem Lubin. Mieliśmy wtedy na sektorze gości po 2-3 tys. osób. Nie było żadnych problemów. Teraz - nagle! - było zbyt niebezpiecznie. - Skąd wiemy, że będzie niebezpiecznie? Nie wiemy, ale musimy zrobić wszystko, żeby było bezpiecznie i to jest właśnie ta prewencja - powiedziała w TVP Wrocław Małgorzata Korny, dyrektor do spraw bezpieczeństwa w Śląsku Wrocław i niech to będzie podsumowanie tego całego absurdu.

Przy czym umówmy się - Pani Gosia nie jest niczemu winna. Pracuje w Śląsku Wrocław od lat. Zmieniają się trenerzy, zmieniają się prezesi, a ona trwa na swoim stanowisku. To jedna z tych osób w klubie, do której bez cienia wątpliwości pasuje słowo „kompetentna". Chodzi o to, że WKS poległ komunikacyjnie w tej całej sytuacji. Nie dźwignął tego dział prasowy, nie dźwignął tego prezes Jezierski udzielając wywiadów, które bardziej wprawiały odbiorców w konsternację, niż przekonująco coś wyjaśniały. Zabrało mi też tego, by za prezesem otwarcie stanęli kibice. Skoro już Śląsk zamknął sektor gości, zbierał za to zewsząd cięgi, to spodziewałem się wspólnego stanowiska fanów. Zaczepki na portalu X się nie liczą.

Prezes Wisły Kraków - Jarosław Królewski - poczuł tymczasem krew. To znaczy Śląsk w ostatnich miesiącach często wystawiał piłkę do pustej bramki, ale nikt nie chciał strzelić. Królewski był tym, który w końcu strzelił. Do tego jest trochę showmanem. Nie ukrywajmy - lubi hałas. Świetnie porusza się też w świecie mediów. Przypuścił więc ofensywę. Skorzystał z okazji. Trudno mu się dziwić. Co pół godziny udzielał wywiadu innej redakcji, komentował na Facebooku, wchodził w polemikę na portalu X. Niemiłosiernie bił w rywala, który - wizerunkowo - słania się od pewnego czasu na nogach. A za sobą ma rzeszę krakowskich kibiców. Skonsolidowanych ligowym ostracyzmem z ostatnich miesięcy. Jaki przyniesie skutek prawny ta cała ofensywa? Czas pokaże. Wszystkie procedury, sądy, odwołania, drugie instancje - w Polsce i w Komisji Europejskiej - trwać będą latami. Może to zatopić Śląsk, ale równie dobrze wszystko może się rozmyć.

Nie wydaje mi się, żeby Jarosław Królewski przekroczył jakieś granice. To znaczy jedną - w tym szale publicznie udostępnił numer telefonu pewnego wrocławskiego dziennikarza. To było słabe. Gdyby jednak odwrócić sytuację, to oczekiwałbym tych samych ruchów od prezesa Śląska.

Tak, uważam, że mecze powinni oglądać zawsze kibice obu drużyn. Na tym polega futbol. Nie da - jak niektórzy by chcieli - oddzielić trybun od boiska. Rozwiązaniem nie jest podpisanie lub niepodpisanie jakiegoś paktu. Litości. Lanie się po mordach poza ringiem/oktagonach wykracza poza mój system wartości. Nie tłumaczmy jednej patologii inną.

Mam jednak apel do części krakowskiego środowiska: nie uczcie nas moralności. Pamiętam, jak na stadionie przy Kałuży podczas mszy świętej wiązaliście razem szaliki w pasy i te z Białą Gwiazdą po śmierci papieża. Szybko je rozwiązaliście. Pamiętam też, gdy przy Reymonta rządzili gangsterzy. To nie było znów tak dawno.

Polskiej piłce potrzebne są Śląsk i Wisła które unoszą się pewnie na powierzchni, a nie idą na dno. Dziś Śląsk ma czas, w którym przegrywa sam ze sobą. Kiedyś taki czas miała Wisła.

NOWI POLICJANCI

134 nowych policjantów, w tym 56 kobiet, zyskała policja z Dolnego Śląska. Po uroczystym ślubowaniu, które odbyło się w piątek (6 marca) w Sali Rycerskiej wrocławskiego ratusza,zostaną skierowani na kilkumiesięczne szkolenia i rozjadą się do komend miejskich i powiatowych garnizonu dolnośląskiego. W tym roku zaplanowano pięć terminów rekrutacji. Policja zachęca do wstępowania w jej szeregi.
Katarzyna Zimna

FOT. DOLNOŚLĄSKA POLICJA

eprasa.pl 5a0f49185d

REKLAMA

0011469428

PGNiG GRUPA ORLEN

ORLEN

eprasa.pl 5a0f49185d

nasz REGION

WROCŁAW
Dwa pożary gasili strażacy w ostatnich dniach.
W nocy z soboty na niedzielę ewakuowano mieszkańców budynku na Jagodnie. Dwa dni wcześniej ogień pojawił się w kamienicy na Księżu Wielkim. Nikt nie ucierpiał.

DOLNY ŚLĄSK
Zderzeniem z radiowozem zakończyła się ucieczka
kierowcy Mercedesa przez trzy powiaty: legnicki, złotoryjski i bolesławiecki. Mężczyzna był trzeźwy, ale stwierdzono obecność we krwi narkotyków.

FOT. TOMASZ PAWLAK

WROCŁAW
Dni Kota - setki rasowych zwierzaków w hali Orbita.
Eksperci oceniali je pod kątem elegancji, proporcji, futra i charakteru. Na licznych stoiskach można było w miniony weekend kupić wysokiej jakości akcesoria.

Przebudowa skrzyżowania Dubois i Drobnera

Konrad Bałajewicz
Paweł Relikowski

Prace przy przebudowie skrzyżowania ulic Dubois i Drobnera we Wrocławiu ruszyły z kopyta. Z nastaniem cieplejszych dni wykonawca przyspieszył roboty.

Na tym skrzyżowaniu trwa jedna z większych inwestycji drogowych we Wrocławiu. Po zakończeniu prac w tym miejscu powstanie duży, wygodny węzeł przesiadkowy dla tramwajów i autobusów. Jednym z pierwszych widocznych efektów inwestycji było zdemontowanie starego przystanku tramwajowego, który przez lata uchodził za najwęższy w mieście. Był to wąski, nieogrodzony fragment chodnika, na którym często brakowało miejsca dla pasażerów.

W jego miejscu wykonawca wylał asfalt i poprowadził tymczasową jezdnię. To właśnie nią odbywa się obecnie ruch samochodowy przez skrzyżowanie. Zastępcza droga pozwala utrzymać przejezdność w trakcie przebudowy.

Bartosz Nowak, wiceprezes Wrocławskich Inwestycji, mówi nam, że najwięcej dzieje się obecnie pod ziemią. Roboty dotyczą wielu sieci, które znajdują się na różnych głębokościach.

- Prowadzimy roboty na sieciach na różnych poziomach, od kilkudziesięciu centymetrów w przypadku teletechniki, do nawet sześciu i pół metra. Na wszystkich tych głębokościach prowadzone są prace sieciowe - tłumaczy.

Do tej pory roboty były ograniczone przez zimową aurę, ale teraz sytuacja się zmieniła.

FOT. PAWEŁ RELIKOWSKI

Docelowo powstanie tutaj nowy, duży przystanek tramwajowo-autobusowy

- Pogoda pozwala nam prowadzić front robót szeroko. Wcześniej prace były prowadzone na mniejszych odcinkach, dziś możemy je realizować już na dużej części placu budowy. Wykonawca chce jak najszybciej zbudować konstrukcję pod przyszłą jezdnię i torowisko - dodaje Bartosz Nowak.

Plan zakłada, że w wakacje 2026 roku ruch samochodowy zostanie przełożony na nową część drogi. Dzięki temu możliwe będzie wejście z robotami na obecne torowisko i jego rozbiórka. To właśnie w jego miejscu powstanie poszerzona trasa autobusowo-tramwajowa wraz z nowym, zintegrowanym przystankiem.

Nowy węzeł przesiadkowy nie będzie znajdował się dokładnie w miejscu starego. Zostanie przesunięty bardziej na wschód, w stronę hotelu przy ul. Dubois, bliżej Wyspy Słodowej.

Zakończenie robót zaplanowano na kwiecień 2027 roku.
- Prace idą zgodnie z harmonogramem - zapewnia nas wiceprezes Wrocławskich Inwestycji.

Co więcej, wykonawca ma dodatkową motywację, by przyspieszyć prace. Umowa przewiduje bowiem premię finansową za wcześniejsze zakończenie inwestycji. Jeśli roboty uda się zakończyć kilka miesięcy przed terminem, wykonawca może liczyć na dodatkowe wynagrodzenie.

W ramach inwestycji zaplanowano: przebudowę ponad 800 metrów jezdni, budowę nowych chodników i dróg rowerowych, modernizację około pół kilometra torowiska tramwajowego, nowe przejście dla pieszych i przejazd rowerowy przy ul. Cybulskiego,

Pomimo utrudnień i ograniczenia ruchu, skrzyżowanie ma pozostać przejezdne dla kierowców przez cały czas trwania prac.

Całkowity koszt inwestycji przekracza 42 mln zł, z czego 23 mln zł pochodzi z funduszy Unii Europejskiej.

REKLAMA 0011486419

ZAKŁADY POGRZEBOWE

● **„ABEL"** – Zakład Pogrzebowy, bezgotówkowa organizacja pogrzebów i kremacji. Całodobowe przewozy zmarłych z domu, szpitali, hospicjum. Tel. całodobowe, kom. 502-922-708, 71/ 355 92 23 ul. Św. Wincentego 10 A.

● **„ADORIA"** Usługi Pogrzebowe. Tanio, profesjonalnie i bezgotówkowo. Całodobowy odbiór ciała z dowolnego miejsca. Pożegnania i kremacje. Obsługa ekskluzywnym karawanem. Biuro na terenie cm. Osobowice 59a - wszystkie sprawy w jednym miejscu. Tel. całodobowy 71 352 52 05 lub 503 33 83 84.

● **„ANUBIS"** – kompleksowe usługi pogrzebowe - profesjonalnie - bezgotówkowo. Dom Pogrzebowy, biuro i własna kaplica i chłodnia, organizowanie pożegnań przed kremacją oraz czuwanie przy zmarłym przed pogrzebem tradycyjnym w godzinach dogodnych dla klienta. Wrocław, ul. Szpacza 32/34, tel. 71 350 01 01 całodobowy. Biuro: Wrocław, ul. Dubois 20, Wróblowice, ul. Stawowa 5. Całodobowe przewozy zmarłych kraj i zagranica. Załatwianie formalności również w domu klienta. Telefony całodobowe 71 328 83 85, 723 030 303.

● **„ARCHON"**– Zakład Pogrzebowy tel. 71 332 60 60 – całodobowe przewozy zmarłych. Własna chłodnia i kaplica, rozliczenia bezgotówkowe, wyrabianie aktów zgonu i wszystkich formalności ZUS i USC. Obsługa ceremonii pogrzebowych ekskluzywnym karawanem Mercedes Pilato gratis. Nasze oddziały: Włodkowica 37, Hallera 112, Bogusławskiego 33, Traugutta 67, Skłodowskiej-Curie 49, Kiełczowska 90 (cm. komunalny), Krzywoustego 287, Trzebnicka 67, ul. Grabiszyńska 101, ul. Zaporoska 83, www.zaklad-pogrzebowy.com.pl

● **„WITWICCY"** Zakład Usług Pogrzebowych, Producent Trumien. Całodobowy przewóz zmarłych. Rozliczamy ZUS, KRUS, WBE, MSWiA w zakładzie. Własna chłodnia. Kompleksowo. Solidnie! Wrocław Borowska 254 - naprzeciw Akademii Medycznej, Wrocław Kościuszki 67/1a – róg Gwarnej, Krzyżowice ul. Główna 14 gm. Kobierzyce, Sobótka ul. Św. Anny 19/1, 71/889-00-60, www.zakladpogrzebowy24.pl

● **CAŁODOBOWE PRZEWOZY ZMARŁYCH** dla miasta Wrocławia i Dolnego Śląska. Najniższe ceny. Tel. 502-922-708, 71 322-60-16.

● **KREMATORIUM – ARCHON**, ul. Kiełczowska 90, tel. 71 345 73 43 - całodobowo. Kompleksowe usługi kremacyjne i pogrzebowe, ustalanie terminów. Całodobowy odbiór osób zmarłych z domu, szpitali, hospicjów. www.krematorium.wroclaw.pl

● **MIĘDZYNARODOWE PRZEWOZY ZMARŁYCH**, tel. 71/332-60-60 – całodobowo. Przewóz zmarłych i prochów z państw całego świata. Załatwiamy wszelkie pozwolenia i formalności. Posiadamy licencję na tranport zmarłych z Francji. www.zaklad-pogrzebowy.com.pl

● **ROCH** – Zakład Pogrzebowy, bezgotówkowo, kompleksowo. Całodobowe przewozy zmarłychz domu, szpitali, hospicjum. Tel. całodobowe 71/322 60 16, kom. 502-922-708, Wrocław, ul. Św. Wincentego 10 a (dawna Obrońców Pokoju).

Dziś pożegnamy

Pogrzeby 09.03

● **GRABISZYN**
Anna Gruszko, g. 10
Ewa Słupecka, 11
Barbara Lewandowska, 12

● **OSOBOWICE**
Andrzej Tadeusz Staliński, g. 10.40
Stanisław Jarząb, 11.20
Jerzy Marian Karpała, 12
Czesław Cziber, 12.40
Adam Krzysztof Ławniczek, 13.20
Jerzy Jan Nych, 14

● **JERZMANOWO**
Zofia Wyspiańska, g. 13

● **GRABISZYN**
Tadeusz Stachyra, g. 10
Józef Soroka, 12
Anna Adamska, 14

Zarząd Cmentarzy Komunalnych,
pl. Strzelecki 19/21, 50-224 Wrocław

AUTOPROMOCJA

Koniec z wakacjami na Bliskim Wschodzie

Karolina Kwiatek
Wrocław

Trwa ewakuacja turystów, którzy utknęli na Bliskim Wschodzie. Biura podróży tymczasowo wycofują się z wycieczek.

Itaka odwołała wyjazdy do: Abu Dhabi, Dubaju, Shardży i Dohy. Zrezygnowano także z wyjazdów w miejsca, do których dotarcie wymaga przesiadki. Mowa m.in. o: Malediwach, Seszelach, Australii, Indiach, Filipinach, Bali, Chinach, Korei oraz Japonii.

„Wstrzymana została także sprzedaż wycieczek objazdowych do ZEA, Omanu, Kataru, Jordanii oraz na Filipiny, Seszele, do Indonezji, Malezji, Wietnamu, Nepalu, Australii i Nowej Zelandii, Singapuru, RPA, które mają przesiadki w Abu Dhabi, Dubaju, Sharjah i Doha z wylotami do 27 marca włącznie" - czytamy w komunikacie przewoźnika.

Podobną decyzję podjęły inne renomowane biura podróży, m.in. Rainbow Tours, które tymczasowo wycofuje się z ofertą wyjazdu do Omanu, Jordanii i Dubaju.

FOT. ARCHIWUM PP

Z Wrocławia wstrzymano loty regularne i czarterowe, m.in. do Omanu między 6 a 20 marca

eprasa.pl 5a0f49185d

Najdroższe apartamenty powstają w dawnym szpitalu kolejowym

Konrad Bałajewicz
Wrocław

Projekt Sudea przy Sudeckiej we Wrocławiu osiągnął ważny etap realizacji. Obiekty otrzymały pozwolenie na użytkowanie.

Budynki w dawnym kompleksie Okręgowego Szpitala Kolejowego zostały zrewitalizowane, a obok nich powstał zupełnie nowy. Szpital działał w latach 1970-2015. Same zabudowania są jednak znacznie starsze. Początki kompleksu między ulicami Sudecką, Sztabową i aleją Wiśniową sięgają 1897 roku, kiedy zapadła decyzja o budowie w tym miejscu nowoczesnego szpitala żydowskiego.

Pod nadzorem konserwatora

Sudea to projekt, który odmienił fragment południowej części miasta. Zaniedbany, historyczny kompleks szpitala odzyskał dawną elegancję. Obok historycznych budynków powstał zupełnie nowy. Całość tworzy ekskluzywne osiedle apartamentów premium.

Ukończony etap inwestycji obejmuje trzy budynki: dwa zabytkowe przy ul. Sudeckiej 96 i 96A (59 apartamentów) oraz nowy obiekt przy ul. Sudeckiej 94 (27 apartamentów). Za realizację projektu odpowiada deweloper Okre by Koramic. Razem z otrzymaniem pozwolenia na użytkowanie poinformował, że największym wyzwaniem była rewitalizacja historycznej zabudowy dawnego szpitala.

Prace wymagały ścisłej współpracy projektantów, wykonawców i konserwatorów zabytków. W trakcie renowacji szczegółowo analizowano i odnawiano elementy, od ceglanych murów, przez sklepienia i gzymsy, po dekoracyjne detale.

- To był wymagający proces, szczególnie w części związanej z renowacją historycznych budynków. Tym bardziej cieszy nas efekt końcowy i fakt, że możemy oddać przyszłym mieszkańcom miejsce dopracowane w każdym detalu - mówi Wojciech Konferowicz, Dyrektor ds. Sprzedaży i Marketingu.

FOT. OKRE BY KORAMIC

Jeszcze w zimowej scenerii sfotografowano dawny szpital oraz nowoczesny budynek (na zdjęciu na dole). Z lewej u góry dawna wieża ciśnień przy al. Wiśniowej

W odrestaurowanych budynkach zachowano elementy historycznej architektury. Klatki schodowe wykończono naturalnym kamieniem, a schody pokryto marmurem, zachowując ich oryginalny wygląd od spodu. Wnętrza uzupełniają ręcznie, kute balustrady wykonane na zamówienie. W zabytku odtworzono także drewniane okna.

Połączenie historii z nowoczesnością

Nowy budynek przy ul. Sudeckiej 94 powstał od podstaw i ma współczesny wygląd. Posiada duże, panoramiczne okna, sięgające od podłogi do sufitu. We wszystkich trzech budynkach znajdują się windy i garaż podziemny. Projekt architektoniczny przygotowała Maćków Pracownia Projektowa z Wrocławia. Założeniem było połączenie historycznej tkanki z nowoczesną architekturą.

Inwestycja zajmuje 2,5 ha, z czego niemal hektar przeznaczono na zieleń. Na terenie osiedla powstał ogród ze starymi i nowymi roślinami. Przestrzenie wspólne uzupełnia sztuka nowoczesna autorstwa Moniki Polak.

Bardzo drogie lokale

Sudea należy do segmentu premium, co widać również w cenach mieszkań. Najtańsze, dostępne obecnie w ofercie, kosztuje niemal 624 tys. złotych i ma powierzchnię około 25 mkw. Najdroższy apartament, o powierzchni prawie 196 mkw., wyceniono na ponad 6,23 mln złotych.

MATERIAŁ INFORMACYJNY FUNDACJI ZIEMIA I LUDZIE

0011346476

PRAWDZIWE HISTORIE CZYSTEGO POWIETRZA

Czyste Powietrze Jest OK

Dzięki termomodernizacji mam więcej czasu dla dzieci

Pana Daniela z Polanki Wielkiej (woj. małopolskie) nie trzeba było długo przekonywać do skorzystania z programu Czyste Powietrze. Gdy tylko kolega opowiedział mu o takiej możliwości, zgromadził wszystkie potrzebne dokumenty i złożył wniosek. Już drugą zimę mieszka w ocieplonym i ogrzewanym pompą ciepła domu. Wbrew pozorom, podchodząc do programu wcale nie dysponował sporą gotówką. Po prostu nie chciał się wiązać kredytem na wiele lat, a uniknąć go mógł tylko dzięki dotacji z Czystego Powietrza.

UWAGA, KONKURS!

Jesteś beneficjentem Czystego Powietrza?
Podziel się z nami swoją prawdziwą historią i przekonaj innych do inwestycji w zdrowie i ciepło.
Wejdź na czystepowietrzejestok.pl

Co miesiąc do wygrania hulajnoga elektryczna!

Pan Daniel mieszka z żoną i dwójką małych dzieci na piętrze domu jednorodzinnego wybudowanego w latach 80. Parter zajmują rodzice pana Daniela. Wiedzieli, że jeśli nie otrzymają dotacji, będą musieli wziąć duży kredyt i spłacać go przez wiele lat.
– Sami nigdy nie zrobilibyśmy takiej inwestycji – mówi nam pan Daniel.
Przedsięwzięcie nie mogło się więc nie udać.

Prywatnie lub z pomocą gminy

Pan Daniel jest człowiekiem zadaniowym. Zgłosił się do prywatnej firmy zajmującej się przygotowywaniem wniosków do zgłoszenia w programie Czyste Powietrze. Choć można korzystać z usług takiej firmy, to lepiej najpierw zajrzeć do urzędu gminy. W większości gmin w Polsce (2138) działają bezpłatne punkty konsultacyjno-informacyjne programu Czyste Powietrze, w których są specjalnie oddelegowani pracownicy pomagający mieszkańcom w złożeniu wniosku i – po otrzymaniu dotacji i wykonaniu poszczególnych etapów inwestycji – w rozliczeniu przedsięwzięcia. Są do tego fachowo przygotowani. Większość gmin to także operatorzy w nowym programie Czyste Powietrze, do którego nabór na nowych zasadach ruszył 31 marca 2025 r. Nie trzeba więc (choć oczywiście można) jeździć do Wojewódzkiego Funduszu Ochrony Środowiska i Gospodarki Wodnej, by złożyć wniosek o dofinansowanie.
Pan Daniel złożył wniosek o dotację z prefinansowaniem (zaliczką). Chciał zainstalować panele fotowoltaiczne (umożliwiała to poprzednia edycja programu przed reformą), przeprowadzić termomodernizację domu, czyli ocieplenie ścian, wymianę okien i drzwi na energooszczędne, kupić pompę ciepła powietrze-woda oraz instalacje c.o. i c.w.u. Dach ocieplił już wcześniej, korzystając z dotacji z innego programu.
Informacja o zaakceptowanym wniosku przyszła szybko.
Pan Daniel podpisał umowę, znalazł ekipy zajmujące się termomodernizacją budynków i instalujące pompy ciepła.
– Bez problemu przeprowadziłem i rozliczyłem inwestycję, a wykonawcy otrzymali pieniądze. Jesteśmy więc na czysto – cieszy się.

Wniosek z prefinansowaniem – jak to działa?

PREFINANSOWANIE TO PO PROSTU ZALICZKA, KTÓRA STANOWI CZĘŚĆ DOTACJI.

Prefinansowanie możliwe jest tylko w podwyższonym i najwyższym poziomie dofinansowania, czyli nie obejmuje podstawowego poziomu. W nowej odsłonie Czystego Powietrza wynosi do 35 proc. dotacji. Wniosek można składać wyłącznie przez operatora w urzędzie gminy lub WFOŚiGW. Pozostałą część dotacji otrzymuje się po inwestycji i złożeniu przez beneficjenta wniosku o płatność. W nowej wersji programu każdy wniosek o dofinansowanie musi być poprzedzony wykonanym audytem energetycznym, na który też można otrzymać dofinansowanie.

Same plusy inwestycji

Pan Daniel mówi, że życie jego rodziny bardzo się zmieniło. Pompa ciepła jest właściwie bezobsługowa.
– Kotłownię wyremontowaliśmy i dzisiaj mamy tam pralnię. Nie ma kłopotu z pyłem, dosypywaniem węgla do pieca, wynoszeniem popiołu, zrzucaniem opału do piwnicy itd. W domu zimą jest ciepło, bo utrzymujemy temperaturę 23 st. C. Latem nie muszę już rozpalać w piecu, by ogrzać wodę. I najważniejsze – wreszcie mam czas dla dzieci – mówi pan Daniel. – Jakość powietrza też bardzo się poprawiła. Wszyscy sąsiedzi wokół pozbyli się już kopciuchów. Wcześniej okna wciąż były brudne od dymu i sadzy, pył leciał do domu. Najlepiej to było widać na śniegu, który od razu robił się szary i brudny. A myśmy tym oddychali – dodaje.

Pan Daniel słyszał, że niektórzy narzekają na szum pompy ciepła.
– Ja tego w ogóle nie słyszę. Rodzice mieszkają na parterze i też nie narzekają – wyjaśnia.

Jego rachunki za energię cieplną (pompa ciepła potrzebuje prądu) i elektryczną bardzo spadły – za całość płacą 2800 zł. Pan Daniel wyjaśnia, że za prąd zawsze płacili dużo, bo wszystkie sprzęty są elektryczne, a latem rozstawiają basen. A to i tak o wiele mniej niż płacili poprzednio za prąd i opał.
– Widzę na podliczniku zużycie energii elektrycznej przez pompę ciepła i wiem, że bez tych paneli też by nam się opłacała – podsumowuje.
Do skorzystania z programu namówił siostrę i kolegę – oboje już złożyli swoje wnioski, by skorzystać z programu Czyste Powietrze.

Fundacja Ziemia i Ludzie

czyste powietrze zdrowy wybór

NARODOWY FUNDUSZ OCHRONY ŚRODOWISKA i GOSPODARKI WODNEJ

Niniejszy materiał został dofinansowany ze środków Narodowego Funduszu Ochrony Środowiska i Gospodarki Wodnej. Za jego treść odpowiada wyłącznie Fundacja Ziemia i Ludzie.

eprasa.pl 5a0f49185d

Rynek we Wrocławiu ma się zazielenić. Pojawi się wiele drzew i krzewów

Konrad Bałajewicz
Wrocław

W piątek rozpoczęło się zazielenianie Rynku. Pierwszym posadzonym drzewem został wiąz odmiany New Horizon.

W pierwszym transporcie dotarło ok. 20 drzew - wiązy i robinie. Wiązy są imponujących rozmiarów. Mają ok. 8 m wysokości, ważą od 700 do 800 kg, były szkółkowane przez 16 lat, a ich bryła korzeniowa ma średnicę około 1,2 m. Tak duże egzemplarze wybrano po to, aby efekt zazielenienia Rynku był widoczny niemal od razu po zakończeniu prac.

Na płycie Rynku zaplanowano 69 drzew i setki mniejszych roślin. Na placu pojawią się: 23 wiązy odmiany New Horizon (wysokość 7-8 m, obwód pnia 40-45 cm); 25 klonów polnych odmiany Huibers Elegant (wysokość 4-5 m); 21 robinii akacjowych odmiany Unifoliola (wysokość 4-5 m); 132 krzewy ostrokrzewu karbowanolistnego Dark Green; 900 sadzonek barwinka pospolitego Aureomarginata.

Wiązy będą sadzone wzdłuż obwodu Rynku, robinie pojawią się w pobliżu pomnika Fredry, klony polne zastąpią istniejące drzewa przy Nowym Ratuszu i wejściu do Sukiennic. Gatunki zostały dobrane przez arborystów tak, aby poradziły sobie w wymagających warunkach ścisłego centrum miasta.

Zazielenianie Rynku jest częścią większego projektu, obejmującego także ulicę Świdnicką. W drugim etapie, planowanym jeszcze w tym roku, na północnym odcinku ulicy (między Rynkiem a ulicą Kazimierza Wielkiego) posadzonych zostanie 19 wiązów i 15 klonów polnych.

Trzeci etap obejmie południowy odcinek ulicy Świdnickiej do ul. Modrzejewskiej. Prace zaplanowano po zakończeniu budowy nowego obiektu w miejscu dawnego Solpolu.

Łącznie pojawi się ponad sto drzew oraz ponad 2500 krzewów i bylin. Rośliny posiadają system automatycznego podlewania. Koszt całego projektu to około 5 mln zł.

Nowy rozkład jazdy. Więcej pociągów do Wrocławia

Remigiusz Biały
Wrocław

Korekta rozkładu jazdy Kolei Dolnośląskich weszła w życie 8 marca. Sześć dodatkowych par pociągów z Dobrzykowic na ważnej trasie na wschód od Wrocławia.

Gmina Wrocław zamówiła u przewoźnika sześć par połączeń kolejowych, które od poniedziałku do piątku obsługują poranne i popołudniowe szczyty komunikacyjne.

- Tworzymy kolej dostępną dla mieszkańców. Pociągi są najlepszym lekarstwem na miejskie korki. Z Kątów Wrocławskich, Jelcza Laskowic czy Oleśnicy codziennie tysiące Dolnoślązaków dojeżdża do pracy, szkół i na uczelnie dzięki połączeniom organizowanym przez samorząd województwa we współpracy z lokalnymi władzami - mówi Paweł Gancarz, marszałek województwa dolnośląskiego.

FOT. ARCHIWUM PP

Nowe kursy to dobra wiadomość dla osób dojeżdżających do pracy i szkół

Pociągi z Dobrzykowic Wrocławskich będą odjeżdżać rano w kierunku stacji Wrocław Nadodrze o godz. 05:59, 07:26 i 08:51 (ostatni kurs zakończy bieg na Wrocławiu Głównym). Powrotne, popołudniowe połączenia zaplanowano na godz. 14:35 (z Wrocławia Głównego), 16:15 i 18:31 (z Wrocławia Nadodrze).

Oprócz nowych kursów linia nadal będzie obsługiwana przez kilkanaście par pociągów dziennie w relacji Jelcz Laskowice - Chrząstawa - Wrocław Główny. W granicach miasta można tymi pociągami jeździć na podstawie biletu miejskiego ważnego dłużej niż 24 godziny.

Wrocław finansowo wspiera uruchamiane pociągi w największym zakresie spośród wszystkich gmin, miast i powiatów.

- Nowe kursy to odpowiedź na potrzeby mieszkańców Swojczyc. Rada Miejska zgodziła się na przekazanie środków województwu, dzięki czemu przekażemy ponad 1,8 mln zł na poprawę komfortu podróży w czasie realizacji dużej inwestycji drogowej - mówi Renata Granowska, wiceprezydent Wrocławia.

Miłośników górskich wycieczek oraz pasażerów dojeżdżających koleją do pracy i szkół w Sudetach czekają liczne zamknięcia torowe planowane przez PKP Polskie Linie Kolejowe. W różnych terminach wyłączone z ruchu będą odcinki: Polanica Zdrój - Kudowa Zdrój, Jelenia Góra - Szklarska Poręba Górna, Międzylesie - Lichkov, Szklarska Poręba Górna - Tanvald (Czechy).

Trwa również budowa torowiska między Wrocławiem Zakrzowem a Trzebnicą - do połowy czerwca na tym odcinku kursować będzie komunikacja zastępcza.

Jak przy każdej korekcie rozkładu jazdy, zmieniły się także godziny odjazdów i przyjazdów wielu pociągów. Warto sprawdzić to przed podróżą.

REKLAMA 0011461045

Strategie na zdrowie przyszłości: XI Kongres Wyzwań Zdrowotnych w Katowicach o granicach wytrzymałości systemu i praktycznych rozwiązaniach

W terminie 12–13 marca 2026 r. Katowice staną się centrum debaty o przyszłości systemu ochrony zdrowia. XI Kongres Wyzwań Zdrowotnych, organizowany pod hasłem „Nowe strategie dla zdrowia. Czas na redefinicję celów i wyzwań", to najważniejsze i największe spotkanie z udziałem ekspertów, którzy reprezentują każdą grupę zawodową wpływającą na kształt systemu. Listę prelegentów tworzą uznane osobistości reprezentujące różne perspektywy systemu, na czele z Jolantą Sobierańską-Grendą, ministrą zdrowia. To już ostatni moment na rejestrację.

– W ochronie zdrowia nie brakuje diagnoz – dziś najbardziej brakuje uzgodnionych priorytetów i narzędzi wdrożenia. Dlatego w programie HCC 2026 stawiamy na rozmowę o rozwiązaniach: co się sprawdza, co można skalować, gdzie potrzebne są zmiany systemowe, a gdzie lepsza organizacja i współpraca. Chcemy, by kongres był miejscem, z którego uczestnicy wychodzą nie tylko z listą wyzwań, ale też z konkretnymi kierunkami działań – mówi **Klara Klinger**, redaktorka naczelna portalu rynekzdrowia.pl.

Program tegorocznej edycji kongresu koncentruje się na najpoważniejszych wyzwaniach dla ochrony zdrowia, wymagających praktycznych odpowiedzi – presji demograficznej, napięciach finansowych, tempie rozwoju technologii oraz rosnącym znaczeniu bezpieczeństwa w niestabilnym otoczeniu geopolitycznym. Mocnym akcentem programu będzie zdrowie psychiczne oraz oddanie głosu młodym i pacjentom. Ważną osią HCC 2026 będzie przełożenie diagnoz i rekomendacji na rozwiązania, które da się wdrażać w systemie, instytucjach oraz w codziennej pracy placówek: obok debat strategicznych zaplanowano sesje warsztatowe, okrągłe stoły i formuły nastawione na networking i wymianę doświadczeń.

Wielowymiarowa analiza systemu

Wydarzenie, któremu w tym roku przyświeca hasło: **„Nowe strategie dla zdrowia. Czas na redefinicję celów i wyzwań"**, pokaże system ochrony zdrowia z wielu perspektyw, jako obszar, w którym jednocześnie kumulują się skutki starzenia się społeczeństwa, rosnących kosztów, cyfryzacji i rozwoju sztucznej inteligencji, nowych ryzyk epidemiologicznych oraz zagrożeń kryzysowych.

Nagrody i wymiana dobrych praktyk

XI Kongres Wyzwań Zdrowotnych będzie przestrzenią uhonorowania osób i instytucji pracujących na rzecz lepszej przyszłości ochrony zdrowia. Redakcja Rynku Zdrowia po raz czwarty przyzna wyróżnienie **Kobieta Rynku Zdrowia**, doceniając liderki, których praca realnie wpływa na system i doświadczenia pacjentów. Rozstrzygnięty zostanie również konkurs **Zdrowy Samorząd**

dla gmin, miast, powiatów i województw inwestujących w profilaktykę, edukację zdrowotną oraz lokalne programy prozdrowotne.
Trzecim wydarzeniem towarzyszącym będzie wręczenie nagrody **Animus Fortis Mężny Duch**, ustanowionej przez dyrektora Wojskowego Instytutu Medycznego – Państwowego Instytutu Badawczego, gen. broni prof. Grzegorza Gieleraka.

Eksperci i skala wydarzenia

Kongres co roku gromadzi uczestników z całego ekosystemu: praktyków medycyny, ekspertów zdrowia publicznego, administrację i samorządy, naukę, biznes oraz organizacje pacjenckie. W poprzedniej edycji w HCC wzięło udział ponad 4600 osób, w tym 3000 stacjonarnie. Wśród potwierdzonych prelegentów są m.in.: **Jolanta Sobierańska-Grenda**, ministra zdrowia; **Marcin Bruszewski**, prezes Innovaris Polska; **Grzegorz Cessak**, prezes Urzędu Rejestracji Produktów Leczniczych, Wyrobów Medycznych i Produktów Biobójczych; **Bartłomiej Ł. Chmielowiec**, Rzecznik Praw Pacjenta; **Piotr Grzebalski,** dyrektor Biura Relacji z Sektorem Publicznym Departamentu Relacji Strategicznych Banku Gospodarstwa Krajowego; **Paweł Grzesiowski,** Główny Inspektor Sanitarny**; Ilona Hibner,** dyrektorka Departamentu Oceny Inwestycji Ministerstwa Zdrowia**; Wiktor Janicki,** prezes Związku Pracodawców Innowacyjnych Firm Farmaceutycznych INFARMA**; Przemysław Jesionowski**, prezes IC Solutions; **Katarzyna Anna Kacperczyk**, podsekretarz stanu w Ministerstwie Zdrowia; **Sławomir Kmak**, dyrektor operacyjny Medbase Polska; **Konrad Korbiński,** dyrektor Ministerstwa Zdrowia; **Filip Nowak,** prezes Narodowego Funduszu Zdrowia; **Mateusz Oczkowski**, dyrektor Departamentu Polityki Lekowej i Farmacji w Ministerstwie Zdrowia; **Paweł Ossowski**, prezes ZARYS International; **Anna Rulkiewicz**, prezeska Grupy LUX MED; **Daniel Rutkowski,** prezes Agencji Oceny Technologii Medycznych i Taryfikacji; **Pia Schall**, dyrektorka Boehringer Ingelheim w Polsce; **Łukasz Sosnowski**, dyrektor Departamentu e-Zdrowia w Ministerstwie Zdrowia; **Adam Szlachta**, prezes Grupy American Heart of Poland oraz Scanmed; **Maksymilian Świniarski**, prezes TZF Polfa.

eprasa.pl 5a0f49185d

ZOO Łączna ma dwie młode gerezy

Elżbieta Węgrzyn
Wałbrzych

To niespełna dwie godziny drogi z Wrocławia, około pół godziny z Wałbrzycha. Ostatnio urodziły się tu urocze małpki.

Macie dość wymuszonego przez zimę siedzenia w domu i w mieście? Pora wyruszyć na prowincję, w góry. - Świeże powietrze, górski klimat i możliwość spęczenia czasu z dala od korków oraz hałasu, a do tego piękna okolica. Zimą zapraszamy do nas na sanki, a teraz, gdy już nie ma śniegu zachęcamy do odwiedzania naszej uroczej dolinki i spędzenia czasu ze zwierzętami - zachęca Marcin Nowaczyk, dyrektor ZOO Łączna.

FOT. ZOO ŁĄCZNA

Gerezy abisyńskie rodzą się zupełnie białe. Dopiero po kilku miesiącach ich sierść zacznie ciemnieć

Piękne widoki

Łączna to niewielka miejscowość w powiecie wałbrzyskim położona malowniczo w Dolinie Czarciego Potoku w otoczeniu Gór Suchych - części Gór Kamiennych - oferująca piękne widoki na pobliskie Góry Stołowe. Tu przed laty, z prywatnej inicjatywy, powstała ZOO Farma, która rozrosła się i przyjęła nazwę ZOO Łączna. Od 2023 roku działa tu też Fundacja Wild&Safe skupiająca swoje działania wokół ochrony przyrody oraz edukacji na jej rzecz.

Na tym urokliwie położonym terenie można spędzić czas z dala od zgiełku, poznać tajniki przyrody i wyjątkowe zwierzęta, w naturze zamieszkują niemal wszystkie kontynenty.

ZOO Łączna to ponad 12 hektarów terenu. Co można zobaczyć? Około 160 gatunków zwierząt z całego świata - od wilków polarnych, przez świstaki, jaki, jelenie, surykatki, flamingi, kapibary, po kangury i jeżozwierze.

Kolekcja zwierząt prezentowana jest w układzie stref zoogeograficznych, które pozwalają odwiedzającym odbyć symboliczną podróż po niemal wszystkich kontynentach w ciągu jednego dnia.

Obiekt oferuje dużą kolekcję zwierząt naczelnych, w tym sympatyczne lemury, zwierząt drapieżnych (od sów przez tygrysy po rysie i wilki polarne) oraz przegląd przez różnorodne zwierzęta kopytne. Nie brak też takich ciekawostek jak fenki, świstaki, emu, kangury i rodzinne surykatki. Do tego duża kolekcja barwnego i egzotycznego ptactwa.

- Oferujemy zupełnie inny klimat niż ma każde miejskie zoo, u nas zwierzęta mają ogromne wybiegi, dużą przestrzeń. Zwiedzający zaś zyskują możliwość niespiesznego delektowania się czasem spędzonym z rodziną w ciekawym otoczeniu - dodaje Marcin Nowaczyk.

Przez cały rok proponuje atrakcje dla rodzin, szkół i grup zorganizowanych, promując kontakt z naturą, obserwację zachowań zwierząt i budowanie świadomości ekologicznej. W ostatnim czasie obiekt ten zyskał nową kadrę, która wspiera jego rozwój swoim doświadczeniem i sprawdzonymi pomysłami.

Sama słodycz

W pierwszy weekend marca rusza po zimie ponownie duża atrakcja Łącznej - „Świat Lemurów". Ponadto w ostatnim czasie przyszły tu na świat dwie gerezy abisyńskie (Colobus guereza). Młode tych niezwykłych małp z Afryki Wschodniej, rodzą się zupełnie białe. Dopiero po kilku miesiącach ich sierść zacznie ciemnieć, by z czasem przybrać eleganckie, kontrastowe czarno-białe barwy dorosłych osobników.

- To już czwarty przychówek w historii naszej hodowli, ale emocje za każdym razem są równie silne. Rozród gerez nie jest regularny, a w przeszłości nie każde młode udawało się odchować, dlatego te narodziny mają dla nas szczególne znaczenie. Tym razem potomstwa doczekaliśmy się od dwóch samic, co czyni to wydarzenie jeszcze bardziej wyjątkowym. Małe gerezy mają już dwa miesiące, są w świetnej kondycji i można je obserwować na wybiegu zewnętrznym - komentuje dyrektor ZOO Łączna.

Młode pozostaną białe tylko przez krótki czas. To wyjątkowy moment, w którym można zobaczyć ten niezwykły etap ich życia. Dla odwiedzających to nie tylko okazja do zrobienia pięknych zdjęć „białym zjawom", jak czasem się je nazywa, ale przede wszystkim możliwość obserwowania prawdziwych relacji rodzinnych w stadzie naczelnych.

MATERIAŁ INFORMACYJNY PGE POLSKA GRUPA ENERGETYCZNA 0011486402

Największa taka elektrownia w Polsce! Byliśmy na budowie PGE Nowy Rybnik

Zaawansowanie budowy największego w Polsce bloku gazowo-parowego o mocy 882 MW wynosi już ponad 80 procent. Na terenie inwestycji w Rybniku pracuje obecnie ponad tysiąc osób. Za kilka miesięcy rozpocznie się rozruch nowoczesnych turbin, a energia elektryczna do sieci popłynie w 2027 roku, zaspokajając potrzeby nawet 2 milionów gospodarstw.

Postępy na budowie

Po dwóch latach prac realizacja nowoczesnego bloku gazowo-parowego w Rybniku jest zaawansowana w ponad 80 procentach. To inwestycja Grupy PGE za ok. 4,6 mld zł, którą realizuje konsorcjum firm Polimex Mostostal i Siemens Energy. Jest to największa tego typu inwestycja w Polsce.

- Należy podkreślić intensywność i kompleksowość tego projektu. Obecnie jesteśmy w fazie zaawansowanych prac budowlano-montażowych. Przed nami najważniejszy etap inwestycji, czyli przejście do rozruchu. Będzie to potwierdzenie działania instalacji, wszystkich układów technologicznych, co zakończy się przekazaniem bloku do eksploatacji – mówi Piotr Żymełka, dyrektor projektu w Grupie PGE.

Na placu budowy każdego dnia pracuje ponad tysiąc osób z różnych specjalności.

To m.in. budowlańcy, konstruktorzy, montażyści, elektrycy, automatycy oraz inżynierowie. Do tego ogromne ilości sprzętu: dźwigi, koparki, zwyżki, ciężarówki. Co ciekawe, do montażu linii elektroenergetycznych na terenie elektrowni wykorzystano latające drony.

- Serce elektrowni to maszynownia oraz kotłownia, gdzie znajdują się turbina gazowa, turbina parowa oraz kocioł odzysknicowy. To największy budynek realizowanej elektrowni zakończony kominem, którego wylot zlokalizowany jest na wysokości ok. 75 m. Tutaj również jesteśmy na końcowym etapie. Trwa montaż technologiczny rurociągów, instalacji, układów pomocniczych, elektryki i automatyki – dodaje Piotr Żymełka.

Ważąca niemal 390 ton turbina gazowa do Polski trafiła drogą wodną. W porcie w Kędzierzynie-Koźlu za pomocą specjalistycznych dźwigów przeładowano ją na platformę transportową, którą została przewieziona do Rybnika. Był to jeden z najbardziej wymagających i skomplikowanych transportów drogowych w historii województwa śląskiego. Pojazd z naczepą miał długość 45 m, szerokość 5,6 m, a wysokość 6,4 m. Aby dostarczyć ładunek do Rybnika, po drodze należało zbudować nawet tymczasowy most nad rzeką. Wszystko po to, aby przewieźć komponenty do powstającego bloku.

Turbina jak w samolocie, ale 100-razy większa

Jak będzie produkowany prąd? Źródłem wytwórczym będą turbiny. Podobne do tych, jakie znajdują się w silnikach samolotów, ale za to w znacznie większej skali. Pierwszą w ruch wprawiać będzie gaz. Z jednej strony będzie ona połączona z generatorem, wytwarzając energię elektryczną, a z drugiej poprzez kocioł z turbiną parową. Wytworzone ciepło w wyniku spalania gazu będzie podgrzewać wodę w specjalistycznych instalacjach do tego stopnia, aby wytworzyła parę o odpowiednim ciśnieniu i wprawiła w ruch turbinę parową, której energia zostanie przekształcona w generatorze w prąd.

- W układzie chłodzenia nowa elektrownia gazowo-parowa będzie korzystać z wód Zalewu Rybnickiego. Zużycie będzie jednak zdecydowanie mniejsze niż w przypadku czterech bloków węglowych istniejącej Elektrowni Rybnik, które pobierały wodę do celów chłodzenia w trakcie ich eksploatacji. Nowa elektrownia będzie potrzebować ilości wody porównywalnej z zapotrzebowaniem około półtora bloku węglowego klasy 200 MW – podkreśla Paweł Stępień, dyrektor ds. inwestycji w PGE.

Za pomocą zainstalowanych turbin wytworzona energia elektryczna w generatorach przekazana zostanie transformatorami do linii, a następnie do znajdującej się dwa kilometry dalej stacji elektroenergetycznej w Wielopolu. Tam już zgodnie z krajowym zapotrzebowaniem na energię elektryczną operator będzie ją dystrybuował do konkretnych węzłów energetycznych. Na koniec prąd „trafi" do gniazdek.

- Blok gazowo-parowy w Rybniku będzie dysponował mocą 882 MW. W przypadku pracy na pełnych obrotach może zasilić w energię elektryczną nawet 2 miliony gospodarstw – wylicza Paweł Noga, prezes spółki PGE Nowy Rybnik, która będzie zajmować się eksploatacją bloku gazowo-parowego.

Bezpieczeństwo energetyczne z troską o środowisko

Budowana elektrownia w Rybniku będzie spełniała najbardziej restrykcyjne limity emisyjne wynikające z konkluzji BAT dla bloków gazowo-parowych, a ograniczona niemal do zera emisja pyłu i tlenków siarki istotnie wpłynie na jakość powietrza w regionie rybnickim.

- Są to bloki dużo mniej emisyjne w stosunku do węglowych. Co równie ważne, dużo bardziej elastyczne, z krótszym czasem rozruchu i szybkim tempem rozwoju mocy. Bardzo szybko potrafią reagować na zmieniające się zapotrzebowanie na energię elektryczną, a więc stoją na straży bezpieczeństwa energetycznego – tłumaczy Paweł Noga, prezes spółki PGE Nowy Rybnik.

Nowa elektrownia ma rozpocząć dostarczanie prądu do sieci na początku 2027 roku.

eprasa.pl 5a0f49185d

Jelcz zbuduje nową fabrykę pod Wrocławiem. Powstanie nawet 1800 pojazdów rocznie

Michał Perzanowski
Paweł Relikowski

Powstanie nowa fabryka ciężarówek wojskowych marki Jelcz. W czwartek, 5 marca, podpisano umowę inwestycyjną pomiędzy Polską Grupą Zbrojeniową a spółką Jelcz sp.z o.o.

FOT. PAWEŁ RELIKOWSKI

Uczestnicy spotkania w hali zakładów Jelcz, z prawej mapa ukazująca lokalizację nowego obiektu

Wspomniany dokument ostatecznie potwierdził realizację projektu budowy nowego zakładu produkcyjnego, który ma znacząco zwiększyć możliwości produkcyjne pojazdów dla Sił Zbrojnych RP. Dla mieszkańców Jelcza-Laskowic i ościennych miejscowości to również szansa na nowe miejsca pracy.

Zwiększy potencjał polskiego wojska

W umowie zawarte są zapisy o zakupie gruntu i nowego parku maszynowego oraz budowie nowych hal produkcyjnych wraz z parkingiem na nowoczesne pojazdy marki Jelcz. Powstaną one na trzech działkach o powierzchni ok. 14, 6 i 4 hektarów, przy ul. Długiej w miejscowości Miłoszyce, tuż pod Jelczem-Laskowicami.

Nowa fabryka ma przede wszystkim zwiększyć produkcję pojazdów, które są kluczowe dla funkcjonowania polskiej armii.

Wartość inwestycji szacowana jest na 756 mln zł. Środki na ten cel zostały zabezpieczone w Ministerstwie Aktywów Państwowych. Obecnie teren znajduje się we władaniu Wałbrzyskiej Specjalnej Strefy Ekonomicznej. Wcześniej należał do Krajowego Ośrodka Wsparcia Rolnictwa. Strefa przejęła go z myślą o przyszłej inwestycji.

- Strefa nabyła go z myślą o dalszej inwestycji i obecnie czeka on na moment, w którym spółka Jelcz będzie mogła go odkupić i rozpocząć projektowanie nowego zakładu. Mam nadzieję, że budowa ruszy w najbliższym czasie - mówi nam marszałek Paweł Gancarz.

Marszałek podkreśla, że samorząd województwa od niemal dwóch lat aktywnie wspiera realizację projektu.

- Produkcja Jelcza musi pozostać na Dolnym Śląsku, choć w ostatnich latach i miesiącach nie było to wcale takie oczywiste - twierdzi Paweł Gancarz.

Prezes Polskiej Grupy Zbrojeniowej Adam Leszkiewicz podkreślił, że realizacja inwestycji jest obietnicą, którą złożył nie tylko pracownikom Jelcza na Dolnym Śląsku, ale samemu sobie. Była dla niego ważna zwłaszcza w kontekście doniesień o przeniesieniu produkcji m.in. do Raciborza.

- Dla mnie osobiście bardzo ważne było potwierdzenie, że Jelcz nie zostanie pozostawiony sam i że inwestycje będą realizowane również tutaj - mówi nam prezes Leszkiewicz.

W przeszłości pojawiały się wątpliwości dotyczące przyszłości projektu, między innymi w kontekście problemów spółki Rafako i spekulacji, że inwestycja może mieć charakter polityczny. Pojawiały się obawy, że rozwój zakładu w Jelczu-Laskowicach może zostać zahamowany.

- Tak się jednak nie stało. Dzisiejsze potwierdzenie planów budowy nowej fabryki pokazuje, że firma będzie rozwijać się także w tej lokalizacji - podkreślił Leszkiewicz.

Nowe miejsca pracy

Jak wyjaśnił nam prezes Leszkiewicz, obecna infrastruktura zakładu Jelcz ma już swoje ograniczenia.

- Hala, w której dziś odbywa się produkcja, nigdy nie była projektowana jako typowa montownia i nie daje już możliwości dalszego zwiększania skali produkcji. Dlatego nowa inwestycja jest konieczna, jeśli spółka chce się rozwijać - mówił prezes PGZ.

W tym roku produkcja ma znacząco wzrosnąć. Już w kwietniu liczba wyprodukowanych pojazdów ma sięgnąć około 200, podczas gdy rok wcześniej o tej porze produkcja była jeszcze na poziomie zerowym. Dodał również, że od lat mówi się o zakupie działki i budowie nowej fabryki.

- Wierzę, że w przyszłości Jelcz będzie produkował nie tylko dla polskiego wojska i na rynek krajowy, ale również dla odbiorców zagranicznych - zaznaczył.

Jak wyjaśnia prezes zarządu Jelcza Mariusz Ptak, działka pod inwestycję jest już odpowiednio podzielona, aby umożliwić budowę hal produkcyjnych i niezbędnej infrastruktury. Tempo realizacji ma być szybkie, a same procedury rozpoczną się jeszcze w marcu.

- W tym miesiącu planujemy podpisać umowę ze strefą ekonomiczną, co pozwoli sfinalizować kwestie formalne związane z przejęciem gruntu - zapowiedział nam Mariusz Ptak.

Nowa fabryka będzie częścią szerszej strategii rozwoju spółki, która obejmuje również inne lokalizacje, między innymi Autosanu czy Raciborza. Miłoszyce mają stać się jednym z głównych miejsc produkcji seryjnej.

Firma otrzymuje także coraz więcej zapytań z zagranicy. Przy ofercie obejmującej około 70 typów pojazdów spółka liczy, że nowa fabryka pozwoli jej jeszcze skuteczniej odpowiadać na potrzeby zarówno krajowych, jak i zagranicznych klientów.

- Nowa fabryka ma przede wszystkim zwiększyć zdolności produkcyjne spółki. Nie jest projektowana pod konkretny nowy typ podwozia, lecz jako nowoczesny zakład o charakterze automotive, który pozwoli elastycznie rozwijać produkcję różnych typów pojazdów - wyjaśnił prezes Jelcza.

Docelowo produkcja może osiągnąć poziom od 1000 do nawet 1800 pojazdów rocznie, choć część planów będzie zależała od przyszłych zamówień.

- W tym roku planujemy wyprodukować około 1400 pojazdów, co byłoby rekordowym wynikiem w historii firmy - zapowiedział Mariusz Ptak, choć przyznaje, że Jelcz w ubiegłym roku nie zrealizował w pełni planu produkcyjnego. Dlatego ważne jest, aby poprawić system współpracy z kooperantami i podział produkcji między zakładami.

Obecnie Jelcz zatrudnia 1151 osób. Jeszcze w tym roku zatrudnienie ma wzrosnąć o około 200 pracowników. Więcej informacji o wolnych etatach będzie dostępnych, gdy poznamy całkowity projekt nowej inwestycji.

Podwozia Jelcza wykorzystywane są w logistyce wojskowej, transporcie sprzętu oraz jako platformy dla radarów i systemów uzbrojenia.

REKLAMA 0011488490

NIERUCHOMOŚCI DO DZIERŻAWY

Krajowy Ośrodek Wsparcia Rolnictwa
ODDZIAŁ TERENOWY WE WROCŁAWIU
informuje, że zamierza wydzierżawić nieruchomość położoną w powiecie lubińskim oraz polkowickim, woj. dolnośląskie

Lp.	Nr działki, obręb, gmina	Pow. w ha	Wywoławcza wysokość rocznego czynszu dzierżawnego [dt pszenicy]
1.	nieruchomość zabudowana: dz. nr 224/12, 224/20, 314/9, 314/10 (powstały z podziału dz. 314/8), 333/8, 333/9 (powstały z podziału dz. 333/1) obręb Szklary Górne, gm. Lubin, powiat lubiński oraz dz. 13, 19 i 847 obręb Szklary Dolne, gm. Chocianów, powiat polkowicki	101,3905	376,00

Szczegółowy opis nieruchomości zawiera wykaz nr **WRO.WKUZ.GZ.4243.23.2026.AGG.24** podany do publicznej wiadomości w dniach **9.03.2026 r. – 24.03.2026 r.** w miejscach zwyczajowo przyjętych oraz na stronie internetowej https://www.gov.pl/web/kowr i na stronie podmiotowej Biuletynu Informacji Publicznej KOWR (BIP).

WIĘCEJ INFORMACJI: KRAJOWY OŚRODEK WSPARCIA ROLNICTWA OT WROCŁAW, ul. Mińska 60, 54-610 Wrocław, tel. 71/ 35-63-919 wew. 725 lub 797 604 673, e-mail: aleksandra.gawel-goleniewska@kowr.gov.pl

www.gov.pl/web/kowr

Piękny gest Zenka Martyniuka w Oławie

Michał Perzanowski
Oława

Lider zespołu Akcent wystąpił z okazji Dnia Kobiet. Znalazł też chwilę dla 11-letniej Mai Mecan. Dziewczynka już po raz trzeci walczy z nawrotem białaczki.

Specjalnie dla niej zaśpiewał i spotkał się z nią po koncercie, podczas którego zaprezentował swoje największe przeboje, a publiczność - wśród której dominowały panie - bawiła się przy znanych hitach.

Maja w marcu 2023 r. usłyszała dramatyczną diagnozę: ostra białaczka szpikowa. Dziewczynka trafiła wtedy do wrocławskiego szpitala „Przylądek Nadziei".Mimo trudnych chwil, Maja pozostawała pogodną i uśmiechniętą dziewczynką, która każdego dnia starała się znaleźć w sobie siłę do walki. W maju 2025 r. nowotwór był w remisji. Niestety, w grudniu 2025 r. choroba wróciła. 11-latka dowiedziała się trzeciej wznowie. Fundacja Cancer Fighters prowadzi zbiórkę pieniędzy na leczenie.

FOT. UM OŁAWA

Wokalista z 11-letnią Mają po koncercie

eprasa.pl 5a0f49185d

REKLAMA

0011489977

Każdy dzień się dłuży?

Nie trać czasu!
Odkryj nowe możliwości kariery!

Dołącz do nas jako:

DORADCZYNI/DORADCA KLIENTÓW INDYWIDUALNYCH

Bank Polski

Praca stacjonarna w oddziale

PKO Bank Polski SA Oddział 9
Wrocław, ul. Grabiszyńska 240

Na co dzień w naszym zespole:

- aktywnie sprzedajesz i promujesz produkty oraz usługi Grupy Kapitałowej naszego banku,
- realizujesz transakcje bezgotówkowe i/lub gotówkowe,
- wspierasz klientów w korzystaniu z nowoczesnych narzędzi oraz bankowości internetowej i mobilnej.

To stanowisko może być Twoje, jeśli:

- masz doświadczenie w sprzedaży bezpośredniej, telefonicznej lub obsłudze klienta,
- angażujesz się w swoją pracę i dążysz do osiągania celów,
- potrafisz pracować zarówno indywidualnie, jak i w zespole.

Co zyskujesz

umowa o pracę
opieka medyczna
system premiowy
platforma kafeteryjna
szkolenia i przygotowanie do pracy
możliwość rozwoju i podnoszenia kwalifikacji
Pracowniczy Program Emerytalny
oferta pracownicza

top EMPLOYER Polska Poland 2026 FOR A BETTER WORLD OF WORK

Aplikuj na pkobp.pl/kariera

eprasa.pl 5a0f49185d

POLSKA *i* ŚWIAT

KONKURS

Krajowe kwalifikacje do Eurowizji 2026 zwyciężyła Alicja Szemplińska z utworem „Pray". Zdecydowali o tym widzowie – zdobyła 32,01 proc. wszystkich głosów. Jej utwór wybrzmi podczas jednego z półfinałów Eurowizji w Wiedniu, które odbędą się 12 i 14 maja. „Pray" jest manifestem walki o swoje marzenia, walki o wolność, walki o siebie – tak Szemplińska opisała swoją piosenkę. To utwór z pogranicza gatunków R&B, rap i gospel.

„Budowa silnej, stabilnej architektury rynku kapitałowego jest moim priorytetem

Andrzej Domański minister finansów i gospodarki

KRÓTKO

POLITYKA

Wybory w Koalicji Obywatelskiej

Wczoraj w godzinach 10-18 (19 w Wielkopolsce) członkowie Koalicji Obywatelskiej wybierali liderów struktur powiatowych, regionalnych, a także przewodniczącego partii. Jedynym kandydatem na to ostatnie stanowisko jest premier Donald Tusk.

– Myślę, że w nocy powinniśmy mieć wyniki, a rano w poniedziałek zrobimy konferencję i je ogłosimy – powiedziała Dorota Niedziela, krajowy komisarz wyborczy KO i wicemarszałek Sejmu. – Jesteśmy chyba jedną z niewielu partii, w których wybory od najniższego do najwyższego szczebla są powszechne – podkreśliła.

Są to pierwsze wybory przeprowadzane w partii Koalicja Obywatelska, czyli w ugrupowaniu powstałym w październiku 2025 r. z połączenia Platformy Obywatelskiej, Nowoczesnej oraz Inicjatywy Polskiej, czyli formacji współtworzących dotąd klub parlamentarny Koalicja Obywatelska.

WARSZAWA

7160 Polaków wróciło do kraju

FOT. RADEK PIETRUSZKA

Łącznie Bliski Wschód opuściło na tę chwilę 7160 polskich obywateli, w tym lotami komercyjnymi 6769, a rządowymi 391; w niedzielę planowany jest przylot do Polski kolejnych 1570 naszych obywateli – poinformował szef MSZ Radosław Sikorski po spotkaniu zespołu koordynacyjnego ds. sytuacji na Bliskim Wschodzie.

GÓRY

Turysta zginął w Tatrach

Turysta zginął w sobotę w Tatrach Zachodnich po upadku stromym, ośnieżonym zboczem w rejonie Starorobociańskiego Wierchu. Mimo szybkiej akcji ratowników TOPR i ponad półgodzinnej reanimacji życia mężczyzny nie udało się uratować. Zgłoszenie o wypadku wpłynęło do centrali TOPR od przypadkowych świadków zdarzenia. Turyści znajdujący się na miejscu rozpoczęli resuscytację poszkodowanego.

Na miejsce wypadku skierowano śmigłowiec ratunkowy z załogą. Mimo szybkiego dotarcia na miejsce i prowadzenia dalszych działań turysty nie udało się uratować. Ciało zmarłego zostało przetransportowane do Zakopanego.

Ratownicy przypominają, że warunki w Tatrach są trudne.

Przemysław Czarnek. Kandydat PiS na premiera

Dorota Kowalska
Warszawa

Wybór Przemysława Czarnka na przyszłego premiera ewentualnego rządu PiS być może nie był zaskoczeniem, ale wzbudził emocje. Widać, że Kaczyński chce walczyć o najbardziej radykalny elektorat

W sobotę Prawo i Sprawiedliwość przedstawiło kandydata na premiera w wyborach parlamentarnych w 2027 roku. – Musimy tworzyć nowy rząd. Jestem głęboko przekonany, że takim człowiekiem w tym momencie jest pan profesor Przemysław Czarnek – oświadczył w Krakowie prezes PiS Jarosław Kaczyński.

Po przemówieniu Kaczyńskiego przez ponad godzinę przemawiał Czarnek. Atakował rząd, Unię Europejską, osoby LGBT. Nakreślił, jak w jego wyobrażeniu powinno funkcjonować „silne państwo". Odrzucił politykę klimatyczną i migracyjną, przekonywał, że przyszły rząd powinien skupić się na potrzebach „normalnych Polaków". Jego zdaniem, Polska obecnie znajduje się w podobnej sytuacji jak w 2015 roku, gdy Kaczyński ogłosił Andrzeja Dudę jako kandydata PiS na prezydenta. – Polska tonęła, była duszona przez rządy Platformy Obywatelskiej, nie było pieniędzy na nic. Nie było żadnej polityki prorodzinnej, żadnych inwestycji – tłumaczył Czarnek.

Zaznaczył, że chce Polski normalnej i prawdziwej, która pracuje, buduje, wychowuje dzieci, chroni nasze bezpieczeństwo i ratuje życie. – Tą Polską prawdziwą chcemy się zająć, tę Polskę prawdziwą chcemy przywrócić Polakom – dodał.

FOT. ANDRZEJ BANAŚ

Przemysław Czarnek przemawiał godzinę. Nakreślił, jak wg niego powinno funkcjonować „silne państwo"

Odniósł się też do komentarza premiera Tuska, który krytykował opozycję za głosowanie przeciwko SAFE.

– W walce o Polskę nogi nie odstawiamy. Jak ktoś odstawi nogę, Polska przegra, my razem z nią. Tu się nogi nie odstawia. Więc jak jestem „zakuty łeb" i wy wszyscy, to mówimy do Tuska: pusty łbie, bo lepiej być zakutym niż pustym – stwierdził.

Czarnek w czasie przemówienia wielokrotnie wymieniał nazwiska byłych premierów w rządach PiS, Mateusza Morawieckiego i Beatę Szydło. – W tym pociągu szybkich prędkości, który będzie jechał po zwycięstwo dla Polski, na pierwszych miejscach muszą siedzieć ludzie niezwykle doświadczeni – oznajmił, wskazując na byłych szefów rządu.

Wybór Przemysława Czarnka nie był być może zaskoczeniem, ale w sieci i tak zawrzało.

„A więc trzy Konfederacje przeciwko nam. Nie ma czego się bać, ale nie można ich lekceważyć. Jedno jest pewne: w 2027 Polskę czeka gra o wszystko" – skomentował premier Donald Tusk we wpisie na X w sobotę po konwencji PiS.

Do nominacji Czarnka odnosili się inni politycy koalicji rządzącej.

„Więcej brudnej energii, mniej bezpieczeństwa i mniej współpracy z Europą! Na dodatek sprowadzenie kobiet do roli inkubatorów – to jest najnowszy pomysł PiS na ratowanie pikujących notowań. Chcecie cofnąć Polskę w rozwoju o 100 lat, żeby tylko zabrać trochę głosów zjadającym was obu Konfederacjom. Kosztem przyszłości Polek i Polaków!" – to szef resortu cyfryzacji Krzysztof Gawkowski.

Z kolei Radosław Sikorski ocenił, że jego zdaniem „Przemysław Czarnek jest bardzo dobrym kandydatem na premiera – bliskiego mu Afganistanu". „Tam jego koncepcje, na przykład w dziedzinie edukacji, już są realizowane" – stwierdził szef MSZ.

Według Ryszarda Petru z koła parlamentarnego Centrum wybór Czarnka na kandydata na premiera pogłębi konflikt wewnątrz Prawa i Sprawiedliwości.

Z kolei politycy PiS pogratulowali Czarnkowi wyboru.

„Premier Przemysław Czarnek. Razem do zwycięstwa, by przywrócić Polsce patriotyczny rząd. Będzie się działo!" – przekazał Tobiasz Bocheński, który był wymieniany jako jeden z możliwych kontrkandydatów Czarnka.

PAP

Szef MSZ: Polska SAFE przyjmie, pierwszych przelewów spodziewamy się w ciągu kilku tygodni

Oprac. Anna Nagel
Warszawa

Wicepremier, szef MSZ Radosław Sikorski powiedział, że czekająca na decyzję prezydenta Karola Nawrockiego regulacja o SAFE nie jest ustawą o przyjęciu programu. Polska SAFE przyjmie.

– Ustawa, którą mamy nadzieję prezydent podpisze, nie jest ustawą o przyjęciu SAFE. SAFE, wzmocnienie polskiej obronności, to był priorytet polskiej prezydencji i Polska SAFE przyjmie. Pierwszych przelewów z Brukseli spodziewamy się w ciągu kilku tygodni – stwierdził Sikorski.

Prezydent ma czas na podjęcie decyzji ws. ustawy wdrażającej program SAFE do 20 marca. Karol Nawrocki wielokrotnie mówił, że jego wątpliwości budzi m.in. kwestia warunkowości. Prezydent może podpisać ustawę lub odmówić podpisania (tzw. weto ustawodawcze) i z umotywowanym wnioskiem przekazać ją Sejmowi do ponownego rozpatrzenia. Sejm może zaś większością 3/5 głosów, w obecności co najmniej połowy ustawowej liczby posłów, odrzucić weto prezydenta. Prezydent ma również prawo, w przypadku wątpliwości prawnych, złożyć wniosek do Trybunału Konstytucyjnego.

Prezydent Nawrocki i szef NBP Adam Glapiński przedstawili w mijającym tygodniu „propozycję polskiego SAFE 0 proc.", która miałaby być alternatywą dla unijnego programu pożyczek na obronność. Szef KPRP Zbigniew Bogucki w imieniu prezydenta zaprosił premiera Donalda Tuska, wicepremiera, szefa MON Władysława Kosiniaka-Kamysza i prezesa NBP Adama Glapińskiego na spotkanie we wtorek, 10 marca, o godz. 15. Rzecznik prezydenta Rafał Leśkiewicz poinformował, że ich obecność została potwierdzona. PAP

eprasa.pl 5a0f49185d

Eksplozja przy Ambasadzie USA w Oslo. Na szczęście nikt nie ucierpiał

Oprac. Anna Nagel
Oslo

Do eksplozji doszło w nocy z soboty na niedzielę przy Ambasadzie Stanów Zjednoczonych w Oslo. Nikt nie został ranny, a budynek został uszkodzony w niewielkim stopniu.

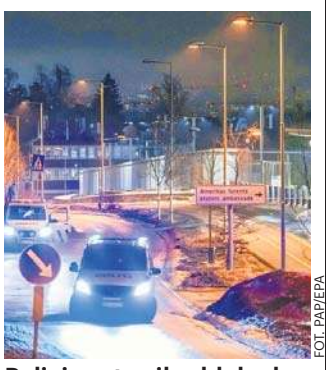
FOT. PAP/EPA

Policja ustawiła blokady w promieniu około 700 metrów od budynku ambasady

Eksplozja nastąpiła przy wejściu do wydziału konsularnego w ambasadzie. Policja poinformowała, że ma już wstępne przypuszczenia dotyczące przyczyny wybuchu, ale nie ujawnia szczegółów. Do poszukiwania sprawców skierowano psy policyjne, drony i śmigłowiec.

– Nic nie wskazuje na to, by zdarzenie stanowiło zagrożenie dla osób postronnych – przekazała ministra sprawiedliwości i bezpieczeństwa Astri Aas-Hansen agencji NTB.

Szwedzka służba bezpieczeństwa SAPO ostrzegała w ostatnich dniach, że eskalacja napięć wokół Iranu w związku z atakami militarnymi USA i Izraela na to państwo może zwiększyć ryzyko ataków na izraelskie, żydowskie oraz amerykańskie cele w Europie. Norweski kontrwywiad PST podtrzymał tydzień temu ocenę zagrożenia terrorystycznego w kraju na poziomie średnim. W związku z wojną na Bliskim Wschodzie wprowadzono jednak dodatkową ochronę Ambasady Izraela w Oslo oraz synagog w Oslo i Trondheim. Amerykańskich placówek nie objęto dodatkowym nadzorem. PAP

USA rozważają wysłanie komandosów do Iranu

Oprac. Karolina Wrońska
USA/Izrael

USA i Izrael omawiały pomysł wysłania sił specjalnych do Iranu w późniejszej fazie wojny w celu zabezpieczenia zapasów wysoko wzbogaconego uranu – podał amerykański portal Axios.

FOTUS SOC

Siły specjalne USA codziennie ciężko trenują, by brać udział w tego typu akcjach szykowanych przez rząd Stanów Zjednoczonych

Zapobieżenie zdobyciu broni jądrowej przez Iran jest jednym z celów wojny deklarowanych przez prezydenta USA Donalda Trumpa. Jak podkreślił Axios, kluczem do tego jest znajdujące się w posiadaniu reżimu 450 kg uranu wzbogaconego do 60 proc., który w ciągu kilku tygodni można przekształcić w materiał zdatny do zastosowania bojowego. Portal zwrócił uwagę, że jakakolwiek operacja mająca na celu przejęcie tych zapasów prawdopodobnie wymagałaby obecności wojsk amerykańskich lub izraelskich na terytorium Iranu, które w trakcie wojny musiałyby poruszać się po silnie ufortyfikowanych, podziemnych obiektach. Nie jest jasne, czy byłaby to misja amerykańska, izraelska czy wspólna. Prawdopodobnie zostałaby zorganizowana dopiero po upewnieniu się przez oba kraje, że irańskie siły zbrojne nie stanowią już poważnego zagrożenia.

Axios zauważył, że podczas wtorkowego briefingu w Kongresie sekretarz stanu Marco Rubio, zapytany, czy wzbogacony uran Iranu zostanie zabezpieczony, odparł, że „ludzie będą musieli po niego pojechać".

Trump i jego zespół poważnie rozważają wysłanie jednostek specjalnych do Iranu w celu wykonania konkretnych misji

Izraelski urzędnik ds. obrony, powiedział, że Trump i jego zespół poważnie rozważają wysłanie jednostek specjalnych do Iranu w celu wykonania konkretnych misji. Przedstawiciel władz USA powiedział z kolei, że administracja w Waszyngtonie rozważa dwie opcje: całkowite usunięcie wzbogaconego uranu z Iranu lub sprowadzenie ekspertów nuklearnych w celu rozcieńczenia go na miejscu. W misji prawdopodobnie wzięliby udział członkowie sił specjalnych oraz naukowcy, prawdopodobnie z Międzynarodowej Agencji Energii Atomowej. Dwa źródła Axiosa twierdzą, że taka operacja była jedną z opcji przedstawionych Trumpowi przed wojną.

Amerykański urzędnik przedstawił wyzwania operacyjne związane z zabezpieczeniem irańskiego uranu. – Pierwsze pytanie brzmi: gdzie on się znajduje? Drugie: jak do niego dotrzeć i jak go przejąć? Następnie prezydent, ministerstwo wojny (Pentagon – PAP) i CIA musieliby podjąć decyzję, czy chcemy go fizycznie przetransportować, czy rozcieńczyć na miejscu – powiedział.

W piątek stacja NBC News podała, że Trump rozważał wysłanie niewielkiego kontyngentu amerykańskich żołnierzy do Iranu w konkretnych celach strategicznych. W sobotę prezydent USA powiedział dziennikarzom, że wysłanie wojsk lądowych jest możliwe, ale tylko „z bardzo ważnego powodu". PAP

15 marca w Kazachstanie obywatele zagłosują w sprawie nowej konstytucji

Oprac. Karolina Wrońska
USA/Izrael

15 marca w Kazachstanie odbędzie się ogólnokrajowe referendum w sprawie przyjęcia nowej konstytucji. Jej projekt przewiduje m.in. likwidację izby wyższej parlamentu i zmiany w strukturze władz.

FOT. WIKIPEDIA

Już za tydzień referendum w Kazachstanie

Głosujący odpowiedzą w plebiscycie na jedno pytanie: „Czy popierasz projekt nowej konstytucji Republiki Kazachstanu, który został opublikowany w środkach masowego przekazu w dniu 12 lutego 2026 r.?". Głosowanie będzie ważne tylko przy frekwencji przekraczającej 50 proc. uprawnionych. Jeżeli tak się stanie, a większość głosujących poprze proponowane zmiany, nowa konstytucja wejdzie w życie 1 lipca. Projekt konstytucji przewiduje szeroką przebudowę systemu politycznego. Jedną z najbardziej dyskusyjnych propozycji jest likwidacja Senatu, czyli izby wyższej parlamentu, i ustanowienie jednoizbowego parlamentu. Zmiany obejmują także modyfikację struktury władz państwowych. Twórcy projektu przekonują, że reforma uprości proces legislacyjny i zwiększy skuteczność działania państwa.

Innego zdania są opozycja i organizacje broniące praw człowieka, które ostrzegają przed koncentracją władzy w jednych rękach. Zdaniem części analityków proponowane rozwiązania mogą prowadzić do dalszego wzmocnienia roli prezydenta.

W kilku miastach organizowane były protesty przeciwko reformie konstytucyjnej oraz sposobowi jej procedowania. Według niezależnych mediów aktywiści i dziennikarze byli wzywani do prokuratury lub karani administracyjnie (w tym aresztem) za publiczne dyskusje o zasadności zmian czy zadawanie pytań o udział w referendum.

Niektóre organizacje, np. broniąca praw człowieka Human Rights Watch (HRW), skrytykowały projekt nowej konstytucji, wskazując, że niektóre przewidywane zmiany mogą „znacząco osłabić ochronę fundamentalnych praw człowieka". HRW ostrzegła, że zapisy dotyczące ograniczenia wolności słowa, stowarzyszania się i zgromadzeń są na tyle ogólne, że będą mogły być wykorzystywane do tłumienia krytyki pod adresem władz. Wskazano też ograniczenie finansowania organizacji pozarządowych przez podmioty zagraniczne oraz podkreślenie nadrzędności prawa krajowego nad międzynarodowym, co grozi osłabieniem standardów ochrony praw człowieka. Ponadto projekt definiuje małżeństwo jako „związek mężczyzny i kobiety". W tym kontekście HRW przypomniała, że w prawie Kazachstanu wprowadzono niedawno zakaz tzw. propagandy dotyczącej stosunków nieheteronormatywnych. PAP

REKLAMA 0011489939

Każdy dzień się dłuży?
Nie trać czasu!
Odkryj nowe możliwości kariery!

Dołącz do nas jako:
DORADCZYNI/DORADCA KLIENTÓW INDYWIDUALNYCH

Bank Polski

Praca stacjonarna w oddziale
PKO Bank Polski SA Oddział 1
Zgorzelec, ul. Armii Krajowej 14

Na co dzień w naszym zespole:
- aktywnie sprzedajesz i promujesz produkty oraz usługi Grupy Kapitałowej naszego banku,
- realizujesz transakcje bezgotówkowe i/lub gotówkowe,
- wspierasz klientów w korzystaniu z nowoczesnych narzędzi oraz bankowości internetowej i mobilnej.

To stanowisko może być Twoje, jeśli:
- masz doświadczenie w sprzedaży bezpośredniej, telefonicznej lub obsłudze klienta,
- angażujesz się w swoją pracę i dążysz do osiągania celów,
- potrafisz pracować zarówno indywidualnie, jak i w zespole.

Co zyskujesz
umowa o pracę
opieka medyczna
system premiowy
platforma kafeteryjna
szkolenia i przygotowanie do pracy
możliwość rozwoju i podnoszenia kwalifikacji
Pracowniczy Program Emerytalny
oferta pracownicza

top EMPLOYER Polska Poland 2026 FOR A BETTER WORLD OF WORK

Aplikuj na pkobp.pl/kariera

eprasa.pl 5a0f49185d

Gazeta Wrocławska
Poniedziałek, 9.03.2026

PROF. MACIEJ MILCZANOWSKI: IRAN NIE JEST PAŃSTWEM, KTÓRE MARZY O DEMOKRACJI

– Upadek władzy w Teheranie, przy braku jakiejkolwiek reakcji Rosji, daje jej wielu sojusznikom na świecie sygnał, że absolutnie liczyć na nią nie można – mówi dr hab. Maciej Milczanowski, prof. UR, zastępca dyrektora Instytutu Nauk o Polityce na Uniwersytecie Rzeszowskim, ekspert w zakresie bezpieczeństwa, były wojskowy, uczestnik misji ONZ na Wzgórzach Golan oraz Sił Koalicji w Iraku

Andrzej Pięs

Komu i do czego potrzebna jest ta wojna?
To nie jest wojna, wynikająca z jednej potrzeby, tu wchodzi w grę szereg uwarunkowań. W moim przekonaniu ta wojna wynika z tego, co dzieje się w Izraelu, z tego, w jaki sposób ten kraj pacyfikuje Strefę Gazy, co robi z Palestyńczykami, jaki jest sposób działania premiera Netanjahu, bardzo agresywnego i radykalnego polityka, którego partia chce, żeby Palestyńczycy w ogóle zniknęli. Bo bez wątku Palestyńczyków nie zrozumiemy Iranu. W dodatku Netanjahu, będąc pod korupcyjnymi oskarżeniami i zagrożony karą więzienia, gdyby stracił urząd premiera, stara się kontynuować politykę, która go przy władzy utrzymuje. Do tego Hamas, absolutnie terrorystyczna organizacja, zagrażająca Izraelowi. I wreszcie eksterminacja Palestyńczyków, której nie sposób niczym usprawiedliwić, a którą cywilizowany świat potępia. I w tej skomplikowanej układance pojawia się prezydent Trump, deklarujący przyjaźń do premiera Izraela, prawie tak wielką, jak do Putina. I kiedy Sąd Najwyższy Izraela grozi Netanjahu więzieniem za przestępstwa korupcyjne, Trump deklaruje, że nie pozwoli na uwięzienie swojego przyjaciela. Premierowi Izraela pozostaje ucieczka do przodu, ma na to niewiele czasu, bo połówkowe wybory w USA jesienią tego roku mogą pozbawić prezydenta Trumpa pełni władzy, a niewykluczany jest impeachment. Netanjahu wylicza sobie: mam okienko czasowe do listopada, do chwili amerykańskich wyborów, w tym czasie muszę pozbyć się ostatniego wroga na Bliskim Wschodzie, którym jest Iran i wspierany przez Iran Hezbollah. I inicjuje atak na Iran. USA nie mają wyboru, muszą wesprzeć bliskowschodniego sojusznika. I dla premiera Izraela koszt tej wojny nie ma znaczenia, bo koszty będzie ponosić Ameryka. Wciągnąć USA w tę wojnę było absolutnym celem Netanjahu.

A supermocarstwo amerykańskie dało się w tę wojnę wmanewrować bez oporu.
Donald Trump całą swoją kampanię i prezydenturę oparł na deklaracjach zaprowadzania pokoju i niewchodzeniu w buty neokonserwatystów. Dopóki miał nadzieję na otrzymanie pokojowej Nagrody Nobla. W pewnym momencie wypowiedział znamienne słowa: skoro nie dostałem Nobla, to nie będę zajmował się pokojem. Na atak na Iran zdecydował się wbrew swojemu ukochanemu ruchowi MAGA, który ma jasne stanowisko: niech się na świecie ludzie mordują, niech się dzieje, co chce, my w tym uczestniczyć nie będziemy, my chcemy zarabiać pieniądze. Już po pierwszym amerykańskim bombardowaniu Iranu w czerwcu 2025 r. ruch MAGA ogarnęła irytacja. Przed drugim USA próbowały powstrzymywać Netanjahu przed atakiem na Iran, co wynika z wypowiedzi między innymi Marco Rubio i Pete Hegsetha. Netanjahu się nie przejął, ruszył na Persów. Trump ruszył za nim, co po części wynika z jego ambicji, by rządzić całym światem, bo „coś tak ważnego nie może dziać się bez mojego udziału". To była jego indywidualna, osobista decyzja.

Mimo wszystko staram się doszukiwać w niej racjonalności politycznej, ekonomicznej...
To jej pan nie znajdzie. Podczas jego pierwszej kadencji taka racjonalność była, Trump miał w swoim otoczeniu wiceprezydenta Mike Pence'a, sekretarza obrony Jamesa Mattisa i wielu innych rozsądnych ludzi, którzy mu tłumaczyli, czego i dlaczego nie można robić. Teraz prezydent Trump nie ma wokół siebie nikogo takiego, dobrał sobie lub kupił za ogromne pieniądze ludzi, którzy utwierdzają go w przekonaniu, że jest wspaniały i cokolwiek robi, jest świetne. Dowodem na to, że to, co robi jest antyamerykańskie, to oblekanie złotem Białego Domu. Biały Dom jest biały i nie przez przypadek jest mały w porównaniu z gmachem Kongresu, bo miał być symbolem pokory prezydenta, który służy swojemu narodowi. I nagle Trump zmienia Biały Dom w ociekający złotem Kreml. Szukanie racjonalności w jego postępowaniu w kategoriach demokracji, praw człowieka, zachodnich wartości nie ma sensu.

DLA PREMIERA IZRAELA KOSZT TEJ WOJNY NIE MA ZNACZENIA, BO KOSZTY BĘDZIE PONOSIĆ AMERYKA. WCIĄGNĄĆ USA W TĘ WOJNĘ BYŁO CELEM NETANJAHU

Atak na Iran, jako próba obalenia rządów ajatollachów i przekazanie władzy w bliżej niesprecyzowane ręce, ale demokratyczne. Czy taki zamysł ma szanse powodzenia?
Są pewne doświadczenia: Kadafiego obalono z tych samych powodów, obalenie Husajna w Iraku miał inny casus belli: Ameryka obaliła go nie dlatego, że był zły i niehumanitarny, ale dlatego, że zagrażał Stanom Zjednoczonym. W przypadku Iranu uzasadnienia prezydenta Trumpa było takie, że Iran przygotowywał się do ataku na bazy amerykańskie w regionie. I tego samego dnia, kiedy prezydent podaje takie uzasadnienie, Pentagon zaprzecza, że takie przygotowania Iran prowadził. I mówił to Heghset, który jest przecież klakierem prezydenta Trumpa. Tu rozgrywa się gra, w której wojskowi nie podporządkowali się w pełni prezydentowi, bo rozumieją, że oni nie przysięgali wierności Trumpowi, bo przysięgali na Konstytucję. Oczywiście wykonają rozkaz uderzenia na Iran, bo rozkaz wykonać muszą, ale jeśli im się pozwoli, będą akcentować swoje stanowisko. Nie wiadomo, jak głęboki chaos ten atak wywoła, Iran nie jest państwem, które czeka na wyzwolenie spod panowania ajatollachów i marzy o demokracji. Tu jest wiele frakcji politycznych, wiele kultur, religii, tam są wioski żydowskie, co dla niezorientowanych może być zaskakujące. Są Kurdowie, którzy będą starali się wyrwać do siebie choć trochę autonomii. Obawiam się, że prezydent Trump nie miał pojęcia o złożoności tego społeczeństwa. I jestem pewien, że Netanjahu doskonale o niej wie, ale co go to obchodzi, dla niego priorytetem jest neutralizacja wroga. Jeśli Iran teraz wpadnie w niekończącą się spiralę wewnętrznych wojen, to dla Izraela będzie jeszcze lepiej.

Kto lub co miałoby zastąpić rządy ajatollachów? Mówi się o synu obalonego w 1997 szacha Rezy Pahlaviego, o niezidentyfikowanych siłach prodemokratycznych w Iranie.
Nie wydaje mi się, by syn byłego szacha miał duże poparcie w Iranie, popierała go Irańska diaspora w USA, ale on sam nie starał się tego ruchu budować. W Iranie istniał polityczny nurt opozycyjny Green Movement, bodaj największy taki w kraju. Wszystkie one zostały doszczętnie zniszczone przez reżim. Nawet kiedy reżim zdołał przejąć lidera tego ruchu, czyniąc go premierem, to bardzo szybko stał się posłusznym żołnierzem reżimu. Jest wiele oddolnej niechęci, wręcz nienawiści do reżimu, ale w dużych miastach. Wioska jest całkowicie konserwatywna, przywiązana do tradycji i przywództwa duchowego, to nie Teheran. Już sam fakt, że Chamenei zginął w wyniku ataku amerykańskimi rakietami budzi tu gwałtowny sprzeciw. Nie da się tych relacji oceniać i pojmować kategoriami europejskiej demokracji.

Zastanawia brak jednoznacznej reakcji na atak państw arabskich, które darzą Iran głęboką niechęcią, ale do Izraela nie pałają sympatią i mają powód, by obawiać się wzrostu jego znaczenia w regionie.
Państwa arabskie od pewnego czasu prowadzą politykę, którą niektórzy mogą odebrać jako proizraelską. Izrael zbudował relacje z Egiptem, Jordanią, nawet relacje z Arabią Saudyjską poprawiły się, choć nieoficjalnie. To nie są przyjazne stosunki, ale podyktowane pragmatyką. Podobną postawę przyjmują wszystkie państwa Zatoki poza Iranem, tym bardziej przy prezydenturze Trumpa, wyczuwając jego preferencje polityczne. Stąd tak pospieszne przystąpienie do jego Rady Pokoju, by przy pomocy tego instru-

eprasa.pl 5a0f49185d

Gazeta WROCŁAWSKA

9 marca 2026 r

KOBIECA TWARZ *Roku*

Zobacz piękno mieszkanek naszego regionu

Poznajcie kobiety, które już zgłosiły się do Kobiecej Twarzy Roku! W tym dodatku prezentujemy wyjątkowe panie z całego województwa, które zdecydowały się wziąć udział w tegorocznej edycji akcji. Znajdziecie tu Ich zdjęcia, imiona i nazwiska - każda z nich ma swoją historię, energię i niepowtarzalny urok. To kobiety w różnym wieku, o różnych doświadczeniach życiowych, ale wszystkie łączy jedno: odwaga, pasja i siła, którą wnoszą w codzienność.

FOT. GETTY IMAGES

eprasa.pl 5a0f49185d

KATEGORIA: CÓRKI
KATEGORIA: MATKI
KATEGORIA: KOBIETY DOJRZAŁE

Prezentujemy kandydatki do tytułu KOBIECA TWARZ.
Aby oddać głos wyślij na 7303 SMS o treści podanej przy zdjęciu kandydatki (koszt SMS-a: 3,69 zł z VAT).
Możesz też głosować i sprawdzać aktualne wyniki na stronie www.gazetawroclawska.pl/kobiety

Agnieszka Wierzba
DJK.22

Joanna Lipnicka
DJK.23

Małgorzata Kosel
DJK.24

Amelia Gałecka
DJK.25

Dagmara Święcicka
DJK.26

Kasia Ścisłowska
DJK.27

Wiktoria Stachurska
DJK.28

Aleksandra Chudy
DJK.29

Angelika Łuszcz
DJK.30

Iwona Piksa
DJK.31

Alicja Makarczuk
DJK.1

Andżelika Maciejewska
DJK.2

Barbara Cegielna
DJK.3

Dominika Sieńko
DJK.4

Eliza Ciuła
DJK.5

Ewelina Romanowska
DJK.6

Julia Bocheńska
DJK.8

Kamila Stradowska
DJK.9

Karolina Zimniak
DJK.10

Katarzyna Kostrzewa
DJK.11

Magda Molska
DJK.12

Maria Dubec
DJK.13

Maria Grątkiewicz
DJK.14

Marta Skulimowska
DJK.15

Martyna Mianowana
DJK.16

Monika Czuj
DJK.17

Monika Galasińska
DJK.18

Natalia Kroczak
DJK.19

Oliwia Szczepańska
DJK.20

Wiktoria Chojnacka
DJK.21

Marlena Monasterska
DJK.33

Natalia Majkowska
DJK.34

Anastazja Nałkowska
DJK.35

Aleksandra Sadowska
DJK.36

Sandra Mucha
DJK.37

Ewelina Jakubczyk
DJK.38

eprasa.pl 5a0f49185d

KATEGORIA: CÓRKI
KATEGORIA: MATKI
KATEGORIA: KOBIETY DOJRZAŁE

Prezentujemy kandydatki do tytułu KOBIECA TWARZ.
Aby oddać głos wyślij na 7303 SMS o treści podanej przy zdjęciu kandydatki (koszt SMS-a: 3,69 zł z VAT).
Możesz też głosować i sprawdzać aktualne wyniki na stronie www.gazetawroclawska.pl/kobiety

Ania Żuk
DJK.39

Daria Rogulska
DJK.40

Anna Malinowska
DJK.42

Izabella Śródka
DJK.43

Natalia Emerling
DJK.44

Wiktoria Olczyk
DJK.45

Anżelika Żyża
DJK.48

Oliwia Strojek
DJK.49

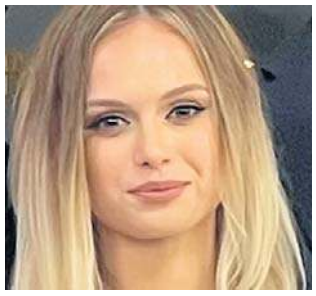
Klaudia Mazurkiewicz
DJK.51

Karolina Konopska
DJK.50

Jowita Radzik
DJK.46

Natalia Ostojska-Mazurek
DJK.47

Kamila Makuch
DMK.41

Mariya Hefko
DMK.42

Natalia Majewska
DMK.43

Paulina Toth
DMK.44

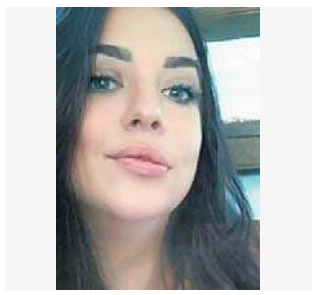
Roksana Chlebna
DMK.45

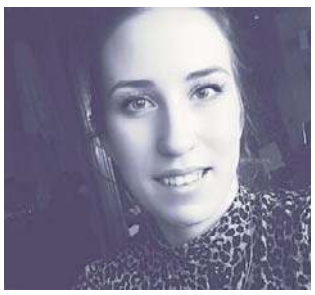
Weronika Klymenko
DMK.46

Ania Bieda
DMK.47

Anna Frankiewicz
DMK.48

Iwona Pawińska-Gleb
DMK.50

Marta Umów
DMK.51

Monika Banaszkiewicz
DMK.52

Arleta Brzozan-Wysomierska
DMK.53

Katarzyna Procek
DMK.54

Kinga Jamrozik
DMK.55

Adrianna Swornowska
DMK.1

Agata Bielec
DMK.2

Alicja Huczko
DMK.3

Anita Szwecka
DMK.4

Anna Gawlik
DMK.5

Anna Rajces
DMK.6

Barbara Dural-Welenc
DMK.7

Barbara Leszczyńska-Pajor
DMK.8

Bożena Dudek
DMK.10

ZAGŁOSUJ!
ABY ODDAĆ GŁOS, WYŚLIJ NA NR **7303** SMS O TREŚCI WSKAZANEJ PRZY NAZWISKU KANDYDATKI
(KOSZT SMS-A: 3,69 ZŁ Z VAT)

eprasa.pl 5a0f49185d

KATEGORIA: CÓRKI
KATEGORIA: MATKI
KATEGORIA: KOBIETY DOJRZAŁE

Prezentujemy kandydatki do tytułu KOBIECA TWARZ.
Aby oddać głos wyślij na 7303 SMS o treści podanej przy zdjęciu kandydatki (koszt SMS-a: 3,69 zł z VAT).
Możesz też głosować i sprawdzać aktualne wyniki na stronie www.gazetawroclawska.pl/kobiety

Danuta Gac
DMK.12

Dorota Mądry
DMK.13

Dorota Ociepka
DMK.14

Dorota Żyżniewska
DMK.15

Gracjana Nowak
DMK.16

Irena Nadvorna
DMK.17

Kamila Hołda
DMK.18

Kamila Kupś-Sobieściak
DMK.19

Kamila Mackiewicz
DMK.20

Karolina Klimaszewska
DMK.21

Kasia Rapacz
DMK.22

Katarzyna Dziechciarz
DMK.23

Katarzyna Kamas-Zawodna
DMK.24

Katarzyna Kieszkowska
DMK.25

Klaudia Dąbrowska
DMK.26

Małgorzata Kołaczyk-Sobecka
DMK.27

Małgorzata Niementowska
DMK.29

Małgorzata Szumiło-Sierakowska
DMK.30

Marta Egierska
DMK.31

Monika Chmielowiec
DMK.32

Monika Lenkiewicz
DMK.33

Monika Marchewka
DMK.34

Monika Matczak
DMK.35

Monika Sikora
DMK.36

Patrycja Dąbrowska
DMK.37

Sandra Kall
DMK.38

Urszula Stelmaszczyk
DMK.39

Wiktoria Czerwińska
DMK.40

Ilona Sokołowska
DMK.56

Joanna Jasińska
DMK.57

Magdalena Benadda
DMK.58

Sylwia Dworzecka
DMK.59

Sylwia Has
DMK.60

Agnieszka Szpak
DMK.61

Alicja Kuriata
DMK.62

Ewa Skowrońska
DMK.63

eprasa.pl 5a0f49185d

KATEGORIA: CÓRKI
KATEGORIA: MATKI
KATEGORIA: KOBIETY DOJRZAŁE

Prezentujemy kandydatki do tytułu KOBIECA TWARZ.
Aby oddać głos wyślij na 7303 SMS o treści podanej przy zdjęciu kandydatki (koszt SMS-a: 3,69 zł z VAT).
Możesz też głosować i sprawdzać aktualne wyniki na stronie www.gazetawroclawska.pl/kobiety

Justyna Szlachcic
DMK.64

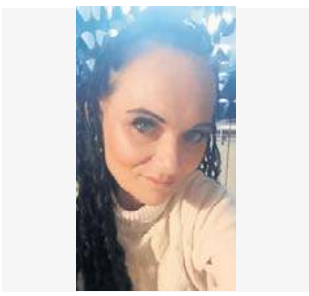
Monika Siejak
DMK.65

Ilona Marczewska
DMK.70

Beata Markiewicz
DMK.66

Ewelina Wróblewska
DMK.67

Katarzyna Gałek
DMK.68

Renata Urbańska
DMK.69

Agnieszka Gutowska
DMK.71

Małgorzata Łajczak
DMK.72

Izabela Putowska-Sąkl
DMK.73

Marta Wasiluk
DMK.74

Anna Gmyrek
DMK.75

Gabriela Wojcinowicz
DMK.76

Natalia Gródecka
DMK.77

Agnieszka Fijałkowska
DMK.78

Katarzyna Majer
DMK.79

Magdalena Ciepła
DMK.80

Andrzelika Wajda
DMK.81

Ewelina Szczepanik
DMK.82

Joanna Bryl
DMK.83

Aleksandra Choinska
DMK.84

Anna Bartnicka
DMK.85

Ewa Bortnicka
DMK.98

Iwona Wędlik
DMK.99

Kamila Kot
DMK.100

Marzena Rybska
DMK.101

Katarzyna Dylewicz
DMK.102

Patrycja Szabelska
DMK.103

Bożena Studenna
DMK.104

Aleksandra Stefańska
DMK.105

Anna Cieślik
DMK.106

Justyna Kuriata
DMK.107

Monika Michalak
DMK.108

Paulina Snopkowska
DMK.109

Zuzanna Łuc
DMK.110

Alicja Staniszewska
DMK.115

eprasa.pl 5a0f49185d

KATEGORIA: CÓRKI
KATEGORIA: MATKI
KATEGORIA: KOBIETY DOJRZAŁE

Prezentujemy kandydatki do tytułu KOBIECA TWARZ.
Aby oddać głos wyślij na 7303 SMS o treści podanej przy zdjęciu kandydatki (koszt SMS-a: 3,69 zł z VAT).
Możesz też głosować i sprawdzać aktualne wyniki na stronie www.gazetawroclawska.pl/kobiety

Anna Grońska
DMK.116

Sylwia Gurdziel
DMK.118

Danuta Kaczkowska
DMK.111

Elżbieta Furtan
DMK.112

Natalia Furtan
DMK.113

Urszula Szczepańczuk
DMK.114

Anna Konieczna
DMK.86

Anna Radwan-Burek
DMK.87

Barbara Kusińska
DMK.88

Agnieszka Karczewska
DMK.90

Izabela Szewczak
DMK.91

Joanna Berestecka
DMK.92

Justyna Przybyło
DMK.93

Kamila Augustyn
DMK.94

Karolina Ganus
DMK.95

Katarzyna Sosik-Sarama
DMK.96

Sandra Salwowska
DMK.97

Agnieszka Kowalczykowska
DHK.57

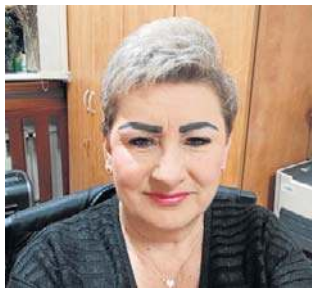
Alina Dulska
DHK.58

Irena Stall
DHK.60

Klaudia Zadłużny
DHK.61

Krystyna Bartosiewicz
DHK.62

Sylwia Kwiatkowska
DHK.63

Anna Piasecka
DHK.64

Beata Płokarz
DHK.65

Dorota Buss
DHK.66

Elżbieta Palczak
DHK.67

Ewa Pingielska-Rzeszot
DHK.68

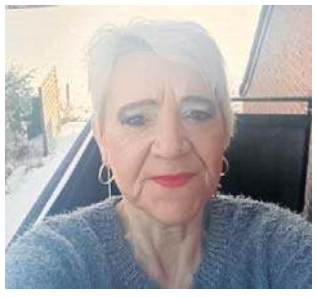
Joanna Fiećko
DHK.69

Małgorzata Kanak-Piersiak
DHK.70

Dorota Kwiatkowska
DHK.71

Ewa Sobies
DHK.72

Helena Lewandowska
DHK.73

Iwona Dziobek
DHK.74

Izabela Kuberska
DHK.75

Józefa Skalska
DHK.76

eprasa.pl 5a0f49185d

KATEGORIA: CÓRKI
KATEGORIA: MATKI
KATEGORIA: KOBIETY DOJRZAŁE

Prezentujemy kandydatki do tytułu KOBIECA TWARZ.
Aby oddać głos wyślij na 7303 SMS o treści podanej przy zdjęciu kandydatki (koszt SMS-a: 3,69 zł z VAT).
Możesz też głosować i sprawdzać aktualne wyniki na stronie www.gazetawroclawska.pl/kobiety

Katarzyna Kapustka
DHK.77

Katarzyna Skierkiewicz
DHK.78

Marcelina Borak
DHK.79

Maria Prokop
DHK.80

Agata Szewczak
DHK.2

Agnieszka Wnuk
DHK.3

Agnieszka Żółtowska
DHK.4

Aneta Weber
DHK.5

Anna Dąbrowska
DHK.6

Anna Marek
DHK.7

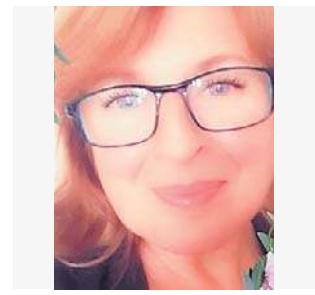
Anna Pawlak
DHK.8

Barbara Czyżycka
DHK.9

Barbara Hebda
DHK.10

Basia Polyzos
DHK.11

Beata Jednoróg
DHK.12

Beata Kiełbik
DHK.13

Beata Lorenc
DHK.14

Beata Tas
DHK.15

Bożena Gościńska
DHK.16

Danuta Schulz
DHK.17

Danuta Sowińska
DHK.18

Dorota Dobosz
DHK.19

Dorota Korczak
DHK.20

Dorota Łebek-Keese
DHK.21

Dorota Pilarczyk
DHK.22

Edyta Dykier
DHK.23

Elżbieta Kałuża
DHK.24

Elżbieta Siwek
DHK.25

Elżbieta Składanowska
DHK.26

Elżbieta Wojtowicz Surma
DHK.27

Ewa Feiler
DHK.28

Ewa Maciaszczyk
DHK.29

Franciszka Michalska
DHK.30

Iwona Połaczewska
DHK.31

Iwona Zarębska
DHK.32

Jadwiga Esz
DHK.33

eprasa.pl 5a0f49185d

KATEGORIA: CÓRKI
KATEGORIA: MATKI
KATEGORIA: KOBIETY DOJRZAŁE

Prezentujemy kandydatki do tytułu KOBIECA TWARZ.
Aby oddać głos wyślij na 7303 SMS o treści podanej przy zdjęciu kandydatki (koszt SMS-a: 3,69 zł z VAT).
Możesz też głosować i sprawdzać aktualne wyniki na stronie www.gazetawroclawska.pl/kobiety

Jadwiga Wychódzka
DHK.34

Joanna Suchońska
DHK.35

Jolanta Klukaszewska
DHK.36

Justyna Łątka
DHK.37

Kamila Sztybrych
DHK.38

Krystyna Mrowka
DHK.39

Lidia Kopeć
DHK.40

Magdalena Wierzbicka
DHK.41

Małgorzata Kacprzak
DHK.42

Małgorzata Krawczyk
DHK.43

Maria Kusiak
DHK.44

Maria Łukasiewicz
DHK.45

Maria Mądrecka
DHK.46

Mariola Zdunek
DHK.47

Marzena Marcinkowska
DHK.49

Monika Budna-Łucka
DHK.50

Natalia Gaber
DHK.51

Olga Koshova
DHK.52

Olga Nagatenko
DHK.53

Renata Babac-Stencel
DHK.54

Stefania Bortkiewicz
DHK.55

Wioletta Krawczyk
DHK.56

Brygida Kozań
DHK.81

Dorota Lasota
DHK.82

Lucyna Gogulska
DHK.83

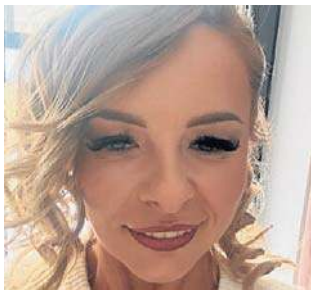
Marta Bagłaj-Cygan
DHK.84

Bogumiła Harchała
DHK.85

Janina Rzeznik
DHK.92

Lidia Niemczyk
DHK.93

Teresa Jakubowska
DHK.94

Beata Wiśniewska
DHK.86

Iwona Partyka
DHK.87

Joanna Mirecka
DHK.88

Leokadia Bołuńdź
DHK.89

Lucyna Herrmann
DHK.90

Joanna Pelc-Pempus
DHK.95

eprasa.pl 5a0f49185d

KATEGORIA: CÓRKI
KATEGORIA: MATKI
KATEGORIA: KOBIETY DOJRZAŁE

Prezentujemy kandydatki do tytułu KOBIECA TWARZ.
Aby oddać głos wyślij na 7303 SMS o treści podanej przy zdjęciu kandydatki (koszt SMS-a: 3,69 zł z VAT).
Możesz też głosować i sprawdzać aktualne wyniki na stronie www.gazetawroclawska.pl/kobiety

Małgorzata Reiss
DHK.96

Małgorzata Zdobylak
DHK.97

Anna Reciak
DHK.98

Beata Chojnacka
DHK.99

Dorota Porowska
DHK.100

Iwona Niemas
DHK.101

Beata Polowczyk
DHK.102

Irena Sadowska
DHK.104

Irena Zarańska
DHK.105

Józefa Naruszewicz
DHK.106

Marta Żurowska
DHK.107

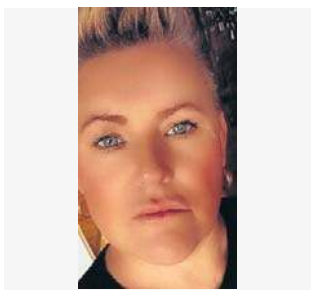
Sylwia Krysman
DHK.108

Arleta Wąsowska
DHK.109

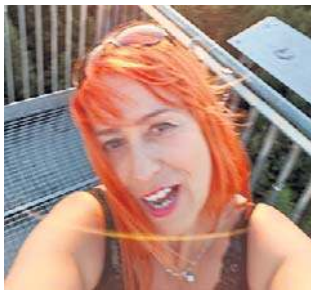
Mariola Jochym
DHK.110

Urszula Serewis
DHK.111

Barbara Bujak
DHK.112

Beata Kopyciel
DHK.113

Bogusława Tomaszewicz
DHK.114

Kasia Garbera
DHK.115

Paulina Pakuła
DHK.116

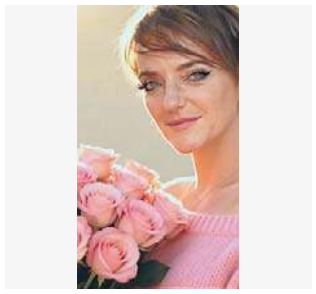
Jolanta Borkowska
DHK.118

Jolanta Florczak
DHK.119

Kamila Mogilan
DHK.120

Anna Pieprzycka
DHK.121

Barbara Sosnowska
DHK.122

Dorota Suchomska
DHK.123

Elżbieta Golinczak
DHK.124

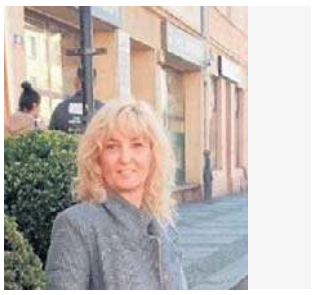
Elżbieta Sieradzka
DHK.125

Ewa Dobrucka
DHK.127

Izabela Flisiewicz
DHK.128

Karina Gąska
DHK.129

Magdalena Bober
DHK.130

Beata Matuszewska
DHK.131

Agnieszka Werba
DHK.141

Beata Kowalewska
DHK.142

Jolanta Ziober
DHK.143

eprasa.pl 5a0f49185d

KATEGORIA: CÓRKI
KATEGORIA: MATKI
KATEGORIA: KOBIETY DOJRZAŁE

Prezentujemy kandydatki do tytułu KOBIECA TWARZ.
Aby oddać głos wyślij na 7303 SMS o treści podanej przy zdjęciu kandydatki (koszt SMS-a: 3,69 zł z VAT).
Możesz też głosować i sprawdzać aktualne wyniki na stronie www.gazetawroclawska.pl/kobiety

Kamila Boguslawa Mastalerz
DHK.144

Sylwia Jernaś
DHK.145

Anna Morawska
DHK.146

Agnieszka Świłpa
DHK.148

Anna Lebionko
DHK.149

Anna Salamon
DHK.150

Justyna Ludwińska
DHK.151

Klaudia Gaugier
DHK.152

Lidia Popowicz
DHK.153

Magdalena Behm
DHK.154

Maria Walada
DHK.155

Monika Kwiatkowska
DHK.156

Ewa Gomółka
DHK.158

Iwona Graszyńska
DHK.159

Joanna Łuczko
DHK.160

Katarzyna Kłusek
DHK.161

Małgorzata Cierpisz
DHK.162

Agnieszka Żukowska
DHK.157

Barbara Ciechanowicz
DHK.163

Anna Wojciechowska
DHK.132

Urszula Burzyńska
DHK.133

Edyta Wróbel
DHK.135

Małgorzata Kuźniar
DHK.136

Maria Kulik Kacker
DHK.137

Marzena Jastrzębska
DHK.138

Urszula Kępa
DHK.139

Malwina Krupa
DJK.72

ZAGŁOSUJ!
ABY ODDAĆ GŁOS,
WYŚLIJ NA NR **7303**
SMS O TREŚCI WSKAZANEJ
PRZY NAZWISKU
KANDYDATKI
(KOSZT SMS-A: 3,69 ZŁ Z VAT)

Kinga Gronek
DJK.66

Natalia Sochor
DJK.77

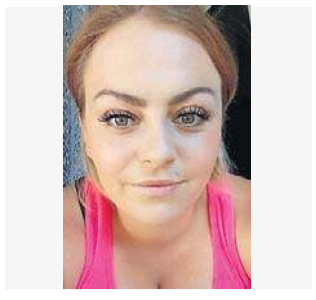
Paulina Michna
DJK.63

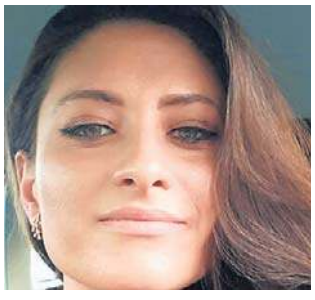
Abigail Jaworska
DJK.89

Agnieszka Filipowicz
DJK.58

Amelia Rzemykowska
DJK.87

Aurelia Żur
DJK.73

Elżbieta Kypta
DJK.60

eprasa.pl 5a0f49185d

KATEGORIA: CÓRKI
KATEGORIA: MATKI
KATEGORIA: KOBIETY DOJRZAŁE

Prezentujemy kandydatki do tytułu KOBIECA TWARZ.
Aby oddać głos wyślij na 7303 SMS o treści podanej przy zdjęciu kandydatki (koszt SMS-a: 3,69 zł z VAT).
Możesz też głosować i sprawdzać aktualne wyniki na stronie www.gazetawroclawska.pl/kobiety

Ewa Bugajska
DJK.79

Joanna Socha
DJK.80

Julia Wołowiec
DJK.83

Kamila Herbut
DJK.68

Katarzyna Wiśniak
DJK.53

Maria Tit
DJK.56

Marta Adzińska
DJK.61

Patrycja Dulik
DJK.81

Patrycja Janiszewska
DJK.82

Ewelina Zabłocka
DJK.85

Amelia Stępień
DJK.67

Kornelia Kwiatkowska
DJK.71

Katarzyna Chrzanowska
DJK.54

Katarzyna Smulewicz
DJK.55

Wiktoria Dobrowolska
DJK.64

Zuzanna Wawrzyniak
DJK.57

Hanna Tymańska
DJK.86

Julia Tomala
DJK.52

Karolina Bielecka
DJK.91

Pamela Filipiak
DJK.74

Karolina Wróbel
DJK.59

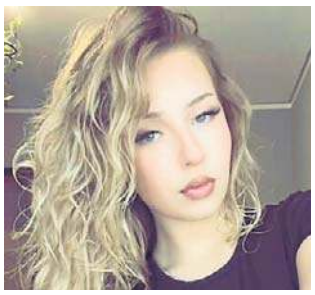
Martyna Sikorska
DJK.92

Paulina Nowak
DJK.62

Daria Surowiec Polus
DJK.70

Dominika Steszuk
DJK.90

Julia Balant
DJK.84

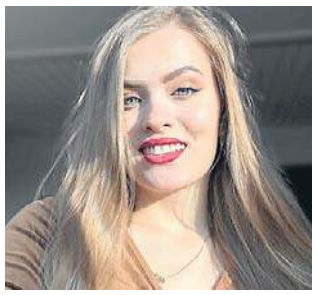
Nicole Gryko
DJK.75

Wiktoria Krawczun
DJK.65

Agnieszka Kolasa
DMK.142

Agnieszka Rybkiewicz
DMK.143

Ewa Rudzka
DMK.194

Agnieszka Golańska
DMK.145

Agnieszka Kowalik
DMK.144

Aneta Jagiełło
DMK.179

Ewelina Grudzińska
DMK.121

Małgorzata Bojang
DMK.139

eprasa.pl 5a0f49185d

KATEGORIA: CÓRKI
KATEGORIA: MATKI
KATEGORIA: KOBIETY DOJRZAŁE

Prezentujemy kandydatki do tytułu KOBIECA TWARZ.
Aby oddać głos wyślij na 7303 SMS o treści podanej przy zdjęciu kandydatki (koszt SMS-a: 3,69 zł z VAT).
Możesz też głosować i sprawdzać aktualne wyniki na stronie www.gazetawroclawska.pl/kobiety

Patrycja Talewicz
DMK.174

Aneta Sochor
DMK.180

Anna Michna
DMK.123

Anna Rybicka
DMK.124

Barbara Przygodzka
DMK.148

Danuta Jurczyńska
DMK.205

Joanna Tomala-Brzezińska
DMK.214

Justyna Krzemieniewska
DMK.217

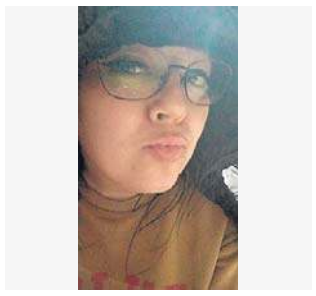
Katarzyna Brzezińska
DMK.135

Kinga Polak
DMK.172

Natalia Kotowicz
DMK.164

Patrycja Glista
DMK.175

Agata Gajos
DMK.209

Agnieszka Chełminiak
DMK.218

Agnieszka Kożuch
DMK.196

Aldona Baczul
DMK.186

Anna Gabryś
DMK.195

Edyta Kurpios
DMK.183

Elżbieta Żdanowicz
DMK.199

Ewa Czynsz
DMK.130

Karolina Adamczyk
DMK.153

Liudmyla Zub
DMK.191

Magdalena Kaliszewska
DMK.156

Magdalena Ruman
DMK.154

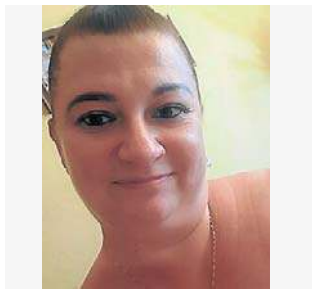
Magdalena Wołkowska
DMK.155

Małgorzata Jarocka
DMK.138

Marta Balcerowiak
DMK.168

Marta Bielecka
DMK.169

Marta Meger
DMK.207

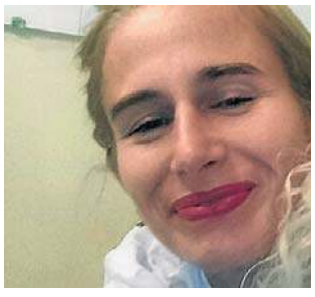
Monika Gongała
DMK.204

Patrycja Jasmina Wilczyńska
DMK.197

Paulina Matuszak
DMK.158

Paulina Szymków
DMK.157

Edyta Jankiewicz
DMK.184

Weronika Oślak
DMK.177

Aneta Parzoń
DMK.211

eprasa.pl 5a0f49185d

KATEGORIA: CÓRKI
KATEGORIA: MATKI
KATEGORIA: KOBIETY DOJRZAŁE

Prezentujemy kandydatki do tytułu KOBIECA TWARZ.
Aby oddać głos wyślij na 7303 SMS o treści podanej przy zdjęciu kandydatki (koszt SMS-a: 3,69 zł z VAT).
Możesz też głosować i sprawdzać aktualne wyniki na stronie www.gazetawroclawska.pl/kobiety

Ewelina Wojciechowska
DMK.163

Agnieszka Borkowska
DMK.146

Iwona Piotrowicz
DMK.128

Katarzyna Jędruch
DMK.133

Iwona Brzechfa
DMK.171

Monika Majchrzak
DMK.129

Sandra Socha
DMK.187

Wioletta Biernacka
DMK.208

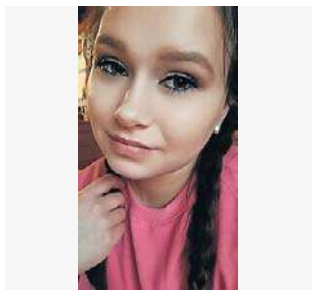
Agnieszka Mielańczuk
DMK.147

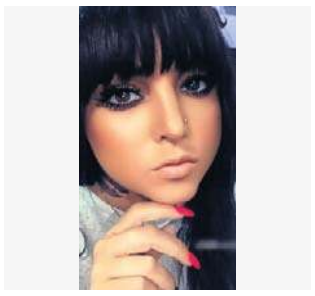
Lucyna Greger
DMK.210

Sylwia Gajewska
DMK.159

Sylwia Janus
DMK.206

Emilia Koman
DMK.160

Kamila Gołdyn
DMK.166

Ewelina Nowak
DMK.132

ZAGŁOSUJ!
ABY ODDAĆ GŁOS, WYŚLIJ NA NR **7303** SMS O TREŚCI WSKAZANEJ PRZY NAZWISKU KANDYDATKI
(KOSZT SMS-A: 3,69 ZŁ Z VAT)

Beata Tymańska
DMK.198

Mariola Niklewicz
DMK.178

Sandra Szelerska
DMK.188

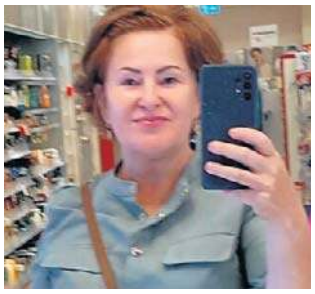
Wioletta Manoryk
DMK.192

Agnieszka Trzebnica
DMK.215

Aleksandra Tkaczenko
DMK.161

Asia Mróz
DMK.190

Bożena Gabas
DMK.173

Edyta Żmudzka
DMK.182

Justyna Stępień
DMK.151

Kamila Banaś
DMK.167

Magdalena Stępień
DMK.152

Małgorzata Augustyn
DMK.120

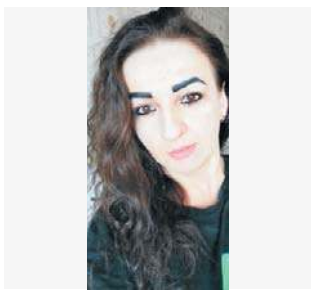
Małgorzata Kazana
DMK.140

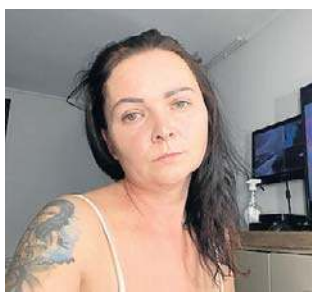
Marta Miszczuk
DMK.219

Barbara Stoncel
DMK.149

Katarzyna Swiesiulska
DMK.134

Martyna Staryk
DMK.181

Anna Sokół
DMK.122

Kasia Dyjak
DMK.189

eprasa.pl 5a0f49185d

KATEGORIA: CÓRKI
KATEGORIA: MATKI
KATEGORIA: KOBIETY DOJRZAŁE

Prezentujemy kandydatki do tytułu KOBIECA TWARZ.
Aby oddać głos wyślij na 7303 SMS o treści podanej przy zdjęciu kandydatki (koszt SMS-a: 3,69 zł z VAT).
Możesz też głosować i sprawdzać aktualne wyniki na stronie www.gazetawroclawska.pl/kobiety

Anita Synowczyk
DMK.170

Barbara Wawrzeło
DMK.150

Natalia Jamróz
DMK.165

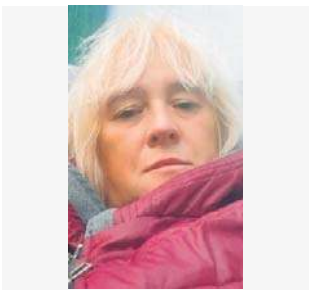
Dorota Karczewska
DMK.200

Elżbieta Depta
DMK.141

Marta Krekora
DMK.216

Anna Orzech
DMK.125

Iwona Janicka
DMK.201

Renata Dawid
DMK.119

Dorota Rębacz
DMK.127

Małgorzata Bagińska
DMK.220

Amanda Chęciek
DMK.213

Dagmara Tatuśko
DMK.212

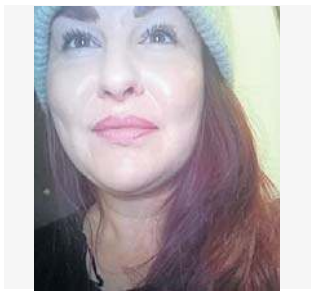
Daria Janicka
DMK.185

Ewa Szymkowiak
DMK.131

Iwona Siebielec
DMK.202

Janina Grzegorska
DMK.193

Katarzyna Burchardt
DMK.137

Katarzyna Chojniak
DMK.136

Klaudia Patynek
DMK.176

Renata Biber
DMK.126

Elżbieta Kopczyńska
DHK.196

Katarzyna Szewczuk
DHK.185

Małgorzata Wójcik
DHK.173

Beata Szweda
DHK.269

Lilla Sadowska
DHK.253

Lucyna Charkot
DHK.241

Sandra Gudziej
DHK.284

Teresa Górniak
DHK.221

Arletta Żurawska
DHK.256

Dorota Wójcik
DHK.290

Katarzyna Kania
DHK.186

Małgorzata Bany
DHK.267

Małgorzata Chuchra
DHK.190

Małgorzata Nowakowska
DHK.177

Mirosława Świdnicka
DHK.282

eprasa.pl 5a0f49185d

KATEGORIA: CÓRKI
KATEGORIA: MATKI
KATEGORIA: KOBIETY DOJRZAŁE

Prezentujemy kandydatki do tytułu KOBIECA TWARZ.
Aby oddać głos wyślij na 7303 SMS o treści podanej przy zdjęciu kandydatki (koszt SMS-a: 3,69 zł z VAT).
Możesz też głosować i sprawdzać aktualne wyniki na stronie www.gazetawroclawska.pl/kobiety

Agnieszka Grzybowska
DHK.203

Agnieszka Śmiechowska
DHK.204

Aleksandra Zielińska
DHK.271

ZAGŁOSUJ!
ABY ODDAĆ GŁOS, WYŚLIJ NA NR **7303** SMS O TREŚCI WSKAZANEJ PRZY NAZWISKU KANDYDATKI
(KOSZT SMS-A: 3,69 ZŁ Z VAT)

Beata Olszewska
DHK.219

Beata Rodziewicz
DHK.287

Beata Sabat
DHK.218

Danuta Maliszewska
DHK.181

Dorota Michalczyk
DHK.178

Ela Czerwińska
DHK.285

Elżbieta Andrzejewska
DHK.195

Elżbieta Reflandowska
DHK.291

Halina Pul
DHK.233

Halyna Badiak
DHK.257

Irena Gałka
DHK.229

Irena Szopka
DHK.230

Iwona Bułatowicz
DHK.238

Iwona Kwiatkowska-Dobkowska
DHK.237

Izabela Orzechowska
DHK.247

Jolanta Kowalska
DHK.268

Katarzyna Banasik
DHK.265

Katarzyna Hawryluk
DHK.188

Krystyna Nikiel
DHK.184

Lucyna Makowska
DHK.281

Małgorzata Druszcz-Słowik
DHK.189

Maria Chrustowska
DHK.179

Marta Glegolska
DHK.279

Monika Herman
DHK.261

Paulina Nadowicz
DHK.222

Teresa Skóra
DHK.277

Elżbieta Paluszek
DHK.198

Ewa Błaszczak
DHK.274

Joanna Majewska
DHK.223

Julita Śliwak
DHK.252

Irena Woźniak
DHK.231

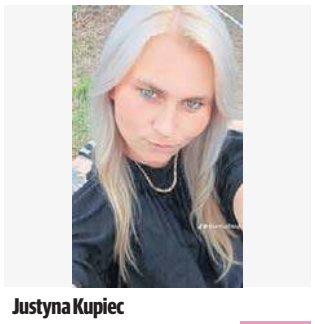
Justyna Kupiec
DHK.213

eprasa.pl 5a0f49185d

KATEGORIA: CÓRKI
KATEGORIA: MATKI
KATEGORIA: KOBIETY DOJRZAŁE

Prezentujemy kandydatki do tytułu KOBIECA TWARZ.
Aby oddać głos wyślij na 7303 SMS o treści podanej przy zdjęciu kandydatki (koszt SMS-a: 3,69 zł z VAT).
Możesz też głosować i sprawdzać aktualne wyniki na stronie www.gazetawroclawska.pl/kobiety

Magdalena Kuźmińska
DHK.259

Małgorzata Dąbrowiecka-Blumicz
DHK.191

Barbara Wietrzyk
DHK.211

Joanna Białek
DHK.224

Katarzyna Songin
DHK.187

Małgorzata Ciborowska
DHK.192

Marta Waśniewska
DHK.235

Sylwia Budziszewska
DHK.227

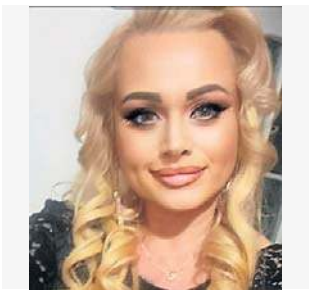
Aneta Milewska
DHK.250

Natalia Tersa
DHK.232

Aldona Ocbmańska
DHK.283

Mariola Tatowicz
DHK.249

Agnieszka Nycz
DHK.206

Anna Ejsymont
DHK.165

Izabela Kantyka
DHK.280

Krystyna Czopko
DHK.201

Elżbieta Piecyk
DHK.197

Renata Śmigiel
DHK.176

Agnieszka Kaźmierowska
DHK.205

Anna Nowak-Różycka
DHK.166

Beata Starzyńska
DHK.220

Agnieszka Grobelna-Pająk
DHK.207

Alicja Rokita
DHK.243

Justyna Krzywda
DHK.214

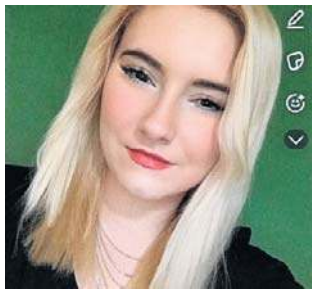
Agnieszka Sieradzka
DHK.208

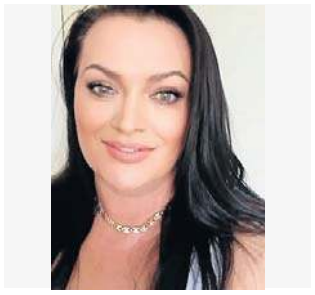
Renata Territo
DHK.175

Beata Kuncewicz
DHK.258

Edyta Woźny
DHK.273

Janina Reguła
DHK.215

Małgorzata Kamyk
DHK.193

Hanna Pietrzak
DHK.202

Joanna Michalik
DHK.262

Lidia Zablotna Turalska
DHK.245

Mirosława Siemaszko
DHK.180

Izabela Stasiak
DHK.248

Aneta Wiśniewska
DHK.272

eprasa.pl 5a0f49185d

KATEGORIA: CÓRKI
KATEGORIA: MATKI
KATEGORIA: KOBIETY DOJRZAŁE

Prezentujemy kandydatki do tytułu KOBIECA TWARZ.
Aby oddać głos wyślij na 7303 SMS o treści podanej przy zdjęciu kandydatki (koszt SMS-a: 3,69 zł z VAT).
Możesz też głosować i sprawdzać aktualne wyniki na stronie www.gazetawroclawska.pl/kobiety

Anna Skrobek
DHK.169

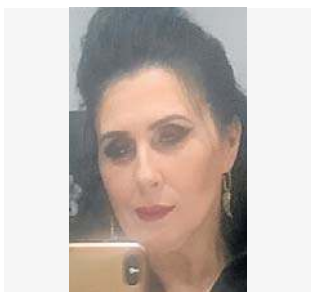
Wioletta Gajewska
DHK.226

Anna Styperek
DHK.170

Grażyna Teper
DHK.246

Małgorzata Bielecka
DHK.266

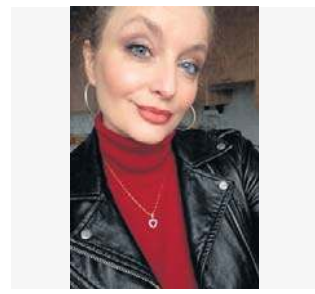
Aneta Bazylewicz
DHK.251

Anna Wilczyńska
DHK.171

Ewa Olszewska-Lamek
DHK.275

Radosława Rachwal
DHK.254

Agnieszka Skuza
DHK.264

Barbara Domalewska
DHK.212

Basia Drobczyńska
DHK.255

Beata Skalska
DHK.270

Ewa Michalik
DHK.263

Iwona Karbownik
DHK.236

Lidia Łoś
DHK.244

Magdalena Małecka
DHK.217

Monika Heinsch
DHK.182

Renata Podgórny
DHK.174

Aleksandra Olech
DHK.286

Dorota Wojciechowska
DHK.288

Krystyna Protas
DHK.260

Anna Szklarska
DHK.172

Joanna Kowacka
DHK.225

Jolanta Kasowska
DHK.209

Kamila Siembab
DHK.234

Monika Leśnisk
DHK.183

Teresa Wiśniewska
DHK.200

Emilia Papiernik
DHK.228

Anna Gromek
DHK.292

Anna Nikofor
DHK.168

Anna Piórkowska
DHK.167

Bożena Bortkiewicz
DHK.242

Dorota Omańska
DHK.276

Elżbieta Potępa
DHK.164

Elżbieta Rostkowska
DHK.199

eprasa.pl 5a0f49185d

KATEGORIA: CÓRKI
KATEGORIA: MATKI
KATEGORIA: KOBIETY DOJRZAŁE

Prezentujemy kandydatki do tytułu KOBIECA TWARZ.
Aby oddać głos wyślij na 7303 SMS o treści podanej przy zdjęciu kandydatki (koszt SMS-a: 3,69 zł z VAT).
Możesz też głosować i sprawdzać aktualne wyniki na stronie www.gazetawroclawska.pl/kobiety

Iwona Abram
DHK.240

Iwona Lechniuk
DHK.239

Małgorzata Musiał
DHK.194

Sylwia Pancerz
DHK.278

Angelika Szwaj
DJK.114

Natalia Bolinowska-Skura
DJK.93

Patrycja Kowalczykowska
DJK.97

Agnieszka Grębowska
DJK.111

Gabriela Grabarska
DJK.105

Magdalena Mikołajewska
DJK.104

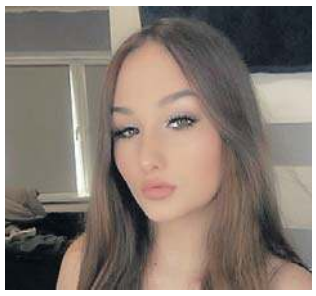
Amelia Zinczuk
DJK.100

Aneta Buczyńska
DJK.99

Hanna Lewińska
DJK.7

Justyna Konieczna
DJK.113

Maja Pluszczewicz
DJK.95

Monika Pluszczewicz
DJK.94

Agnieszka Pytel-Płachciak
DJK.32

Laura Węgrzynowicz
DJK.115

Maja Iwaniuta
DJK.98

Jessica Remiszewska
DJK.101

Patrycja Marek
DJK.107

Emilia Kubacka
DJK.112

Karolina Galasińska
DJK.96

Angelika Prucnal
DJK.106

Klaudia Kalita
DJK.110

Pola Korczak
DJK.102

Klaudia Berestecka
DJK.109

Natalia Burska
DJK.103

Monika Sapun
DMK.265

Anzhalika Kalesnik
DMK.49

Barbara Jakubowska
DMK.261

Justyna Stachniewicz
DMK.257

Magdalena Kurt
DMK.268

Monika Mastalerz
DMK.225

Agnieszka Anastaziuk
DMK.226

Agnieszka Wołowiec
DMK.227

eprasa.pl 5a0f49185d

KATEGORIA: CÓRKI
KATEGORIA: MATKI
KATEGORIA: KOBIETY DOJRZAŁE

Prezentujemy kandydatki do tytułu KOBIECA TWARZ.
Aby oddać głos wyślij na 7303 SMS o treści podanej przy zdjęciu kandydatki (koszt SMS-a: 3,69 zł z VAT).
Możesz też głosować i sprawdzać aktualne wyniki na stronie www.gazetawroclawska.pl/kobiety

Beata Kapałka-Lewińska
DMK.9

Dagmara Zielinska
DMK.243

Dorota Pierun
DMK.270

Eliza Ożga
DMK.236

Elżbieta Radziemska
DMK.238

Joanna Załubska
DMK.253

Kasia Dobrzyńska
DMK.274

Małgorzata Mazur
DMK.28

Monika Maltazar
DMK.264

Natalia Kopestynska
DMK.247

Paulina Zamłynna
DMK.233

Sylwia Leśniewska
DMK.235

Ula Hellebrand
DMK.275

Viktoria Radwan
DMK.237

Anna Pluszczewicz
DMK.251

Agnieszka Doliszniak
DMK.244

Beata Rudkiewicz
DMK.232

Henryka Szewczyk
DMK.246

Katarzyna Krysiak
DMK.259

Monika Nowak
DMK.223

Katarzyna Całujek
DMK.260

Ewa Kuc
DMK.263

Aneta Maj
DMK.245

Gabriela Woś
DMK.240

Izabela Zajac
DMK.266

Justyna Kotarska
DMK.230

Kamila Cisek
DMK.239

Wioletta Piątek
DMK.241

Zuzanna Surzyn
DMK.272

Gabriela Andziulewicz
DMK.273

Elżbieta Wojciechowska
DMK.249

Agnieszka Nieratka
DMK.256

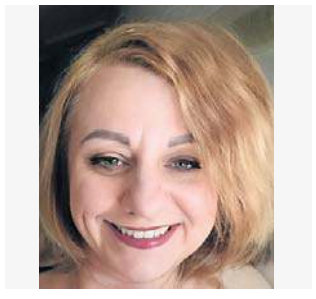
Angelika Wal
DMK.234

Ewa Golimowska
DMK.242

Ewa Jasińska
DMK.222

Evgeniia Stsepaniuk
DMK.221

eprasa.pl 5a0f49185d

KATEGORIA: CÓRKI
KATEGORIA: MATKI
KATEGORIA: KOBIETY DOJRZAŁE

Prezentujemy kandydatki do tytułu KOBIECA TWARZ.
Aby oddać głos wyślij na 7303 SMS o treści podanej przy zdjęciu kandydatki (koszt SMS-a: 3,69 zł z VAT).
Możesz też głosować i sprawdzać aktualne wyniki na stronie www.gazetawroclawska.pl/kobiety

Jola Sanecka
DMK.276

Krystyna Kamińska
DMK.262

Ewa Dziepak
DMK.248

Katarzyna Kwiecińska
DMK.224

Magda Wiśniak
DMK.255

Monika Juzyszyn
DMK.231

Małgorzata Suchecka
DMK.229

Agnieszka Gugała
DMK.228

Anna Przewoźnik
DMK.252

Teresa Grzelak
DMK.267

Renata Zaczkowska
DMK.269

Dorota Ruda
DMK.271

Agnieszka Lepka
DMK.89

Joanna Pirga
DMK.254

Jolanta Jerzyk
DMK.250

Małgorzata Mortas
DMK.258

Beata Zieralka
DHK.370

Grażyna Nowak
DHK.59

Małgorzata Antonowicz
DHK.299

Renata Mażul
DHK.365

Wanda Bailey
DHK.377

Dorota Białowąsle
DHK.371

Edyta Bondar
DHK.289

Izabela Winnik
DHK.361

Karolina Hochajzer
DHK.336

Monika Reszczyńska
DHK.359

Aleksandra Muszalska
DHK.364

Emilia Olszewska
DHK.375

Ewa Marszałek
DHK.295

Kinga Komar
DHK.379

Lidia Skorka
DHK.335

Żaneta Sałach
DHK.381

Anna Gorczyca
DHK.293

Anna Sękalska
DHK.341

Celina Bartczak
DHK.327

Daniela Mosiądz
DHK.328

eprasa.pl 5a0f49185d

KATEGORIA: CÓRKI
KATEGORIA: MATKI
KATEGORIA: KOBIETY DOJRZAŁE

Prezentujemy kandydatki do tytułu KOBIECA TWARZ.
Aby oddać głos wyślij na 7303 SMS o treści podanej przy zdjęciu kandydatki (koszt SMS-a: 3,69 zł z VAT).
Możesz też głosować i sprawdzać aktualne wyniki na stronie www.gazetawroclawska.pl/kobiety

Grażyna Płachytka
DHK.312

Teresa Brauchle
DHK.307

Afroditi Busiu
DHK.134

Agnieszka Łabuz
DHK.298

Barbara Trafialowa
DHK.303

Dagny Borg
DHK.385

Dorota Heinz
DHK.372

Małgorzata Parkitna
DHK.322

Wioletta Gryko
DHK.140

ZAGŁOSUJ!

ABY ODDAĆ GŁOS, WYŚLIJ NA NR **7303**
SMS O TREŚCI WSKAZANEJ PRZY NAZWISKU KANDYDATKI
(KOSZT SMS-A: 3,69 ZŁ Z VAT)

AUTOREKLAMA

sK strona KOBIET

O kobietach i dla kobiet

www.stronakobiet.pl

eprasa.pl 5a0f49185d

KATEGORIA: CÓRKI
KATEGORIA: MATKI
KATEGORIA: KOBIETY DOJRZAŁE

Prezentujemy kandydatki do tytułu KOBIECA TWARZ.
Aby oddać głos wyślij na 7303 SMS o treści podanej przy zdjęciu kandydatki (koszt SMS-a: 3,69 zł z VAT).
Możesz też głosować i sprawdzać aktualne wyniki na stronie www.gazetawroclawska.pl/kobiety

Elżbieta Sikora
DHK.350

Ewa Granat
DHK.357

Ewa Klińska
DHK.358

Grażyna Stellmach
DHK.374

Helena Adamczyk
DHK.306

Iwona Fabiańska
DHK.325

Jola Żdanowicz
DHK.318

Jolanta Kurowska
DHK.313

Jolanta Ratańska
DHK.314

Magdalena Sędzielewska
DHK.308

Małgorzata Klimczak
DHK.334

Maria Kieszkowska
DHK.349

Mariola Chmiel
DHK.316

Marta Gillert
DHK.368

Marya Shybitava
DHK.48

Mila Nadolna
DHK.319

Monika Jagielska
DHK.309

Sylwia Kasprzyk
DHK.304

Teresa Dymińska
DHK.362

Wioletta Smolarska
DHK.329

Alicja Dudyńska
DHK.373

Anna Wożna
DHK.342

Danuta Biegacz
DHK.297

Emilia Michałejko
DHK.376

Ewa Gradzik
DHK.330

Joanna Bruździńska
DHK.346

Anna Brzeźniakiewicz
DHK.343

Barbara Szwajkosz
DHK.302

Ewa Palichleb
DHK.296

Urszula Kospa
DHK.337

Alicja Krajka
DHK.91

Malwina Lisiewska
DHK.378

Barbara Jankowska
DHK.352

Małgorzata Semik
DHK.331

Marta Słowikowska
DHK.369

Celina Słupska
DHK.317

eprasa.pl 5a0f49185d

KATEGORIA: CÓRKI
KATEGORIA: MATKI
KATEGORIA: KOBIETY DOJRZAŁE

Prezentujemy kandydatki do tytułu KOBIECA TWARZ.
Aby oddać głos wyślij na 7303 SMS o treści podanej przy zdjęciu kandydatki (koszt SMS-a: 3,69 zł z VAT).
Możesz też głosować i sprawdzać aktualne wyniki na stronie www.gazetawroclawska.pl/kobiety

Sylwia Muszyńska
DHK.338

Anna Morawska
DHK.344

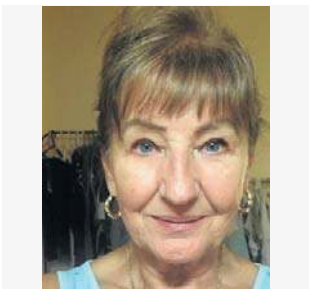
Bronisława Kopernok
DHK.103

Jolanta Kowal
DHK.348

Jolanta Kulpa
DHK.323

Magdalena Krzyżanowska
DHK.324

Małgorzata Bielak
DHK.300

Marlena Matusiak
DHK.380

Elżbieta Kania
DHK.305

Jolanta Ziembicka
DHK.363

Marzena Pomykała
DHK.367

Sabina Kowalczyk
DHK.117

Mariola Mularczyk
DHK.366

Dorota Krempska
DHK.311

Zyta Joanna Piłaszewicz
DHK.382

Katarzyna Piersa
DHK.356

Anna Dyrcz-Słupska
DHK.294

Dobrochna Szpinko
DHK.384

Monika Górska
DHK.321

Yana Musiichuk
DHK.383

Barbara Wyrwa
DHK.126

Małgorzata Patalas
DHK.353

Małgorzata Sowińska
DHK.354

Stanisława Kuc-Adamczyk
DHK.326

Jadwiga Jurasz
DHK.339

Joanna Jurlewicz
DHK.347

Małgorzata Dębek
DHK.332

Gabriela Pociecha Czyżowska
DHK.147

Bożena Naręgowska
DHK.360

Renata Szymanis
DHK.320

Angelika Ligeza
DHK.315

Anna Sindrewicz
DHK.345

Barbara Woźniak
DHK.1

Beata Bloch
DHK.310

Marzena Czerewko
DHK.333

Elżbieta Ożga
DHK.351

eprasa.pl 5a0f49185d

Podróż zaczyna się od Twojej strony

stronapodróży.pl

strona podróży

eprasa.pl 5a0f49185d

FOT. KRZYSZTOF KAPICA

Maciej Milczanowski: Wizje, że Iran padnie i podporządkuje się Izraelowi i Stanom Zjednoczonym są bardzo mało realne

mentu politycznego popychać prezydenta USA w takim kierunku, jaki im odpowiada. O ile ten kierunek nie będzie sprzeczny z interesami Izraela, tej granicy nie mogą przekroczyć. Co więc robią? Zbroją się na potęgę i mają ambicję, by posiadać broń nuklearną. I to się da zrobić, choć nie w sposób oficjalny, ale ogromne pieniądze są, wola jest, jedynie Izrael jest przeszkodą. Dominacja Izraela wsparta siłą USA na pewno jest dla nich problemem, tymczasem z bardziej zdecydowanymi działaniami będą czekać na koniec prezydentury Trumpa. I wstrzymują się z reakcją na atak na Iran także z obawy, że niewykluczone przecież usunięcie reżimu w Iranie i tego konsekwencje rozleją się po regionie. A Arabia Saudyjska w ostatnich latach zaczęła odbudowywać relacje z Iranem, Katar takie relacje utrzymywał tradycyjnie. Kraje arabskie wyczuwają, że od kilku dni trwający konflikt w regionie będzie ewoluował w sytuację bardziej konfliktową niż pokojową, stąd też ich wstrzemięźliwość w jednoznacznym określeniu swojego stanowiska. I mają rację: Izrael nie poprzestanie na osiągnięciu stanu swojego bezpieczeństwa, będzie swoją dominację stale powiększał. Zawsze może agresję uzasadnić działaniami prewencyjnymi: bo nie wiadomo, kto będzie następnym królem w Arabii Saudyjskiej, więc na wszelki wypadek... W Syrii przy zmianie reżimu zbombardowali wszystkie porty, zabrali Wzgórza Golan i w ten sposób zapewnili sobie dominację. Obawiam się, że na Bliskim Wschodzie nigdy nie nastąpi pokojowa równowaga, Izrael zawsze będzie dążył do dominacji. Świat arabski zdaje sobie z tego sprawę, zbroi się w najnowszą broń amerykańską, ale uzbrojenie kupują także w Chinach, nie chcąc - jak Izrael - uzależniać się od jednego dostawcy.

Czy wojna w Zatoce Perskiej będzie miała jakikolwiek wpływ na dynamikę wojny na Ukrainie? Na razie odwraca oczy świata od zbrojnego konfliktu w Europie, ale w obecnej sytuacji Iran zapewne zaprzestał dozbrajania Rosji. A wywołany wojną bliskowschodnią wzrost cen ropy Rosji się przysłuży, bo więcej pieniędzy ze sprzedaży ropy, to większe możliwości finansowania wojny.

Rosja na pewno zyska na wzroście cen ropy, ale Iran dla niej był bardzo ważnym sojusznikiem. Wysłał Rosji tysiące swoich dronów, na których Rosja rozpoczęła produkcję własnych. Dla Rosji wydarzenia ostatnich dni mają znaczenie wizerunkowe: ona nie chce być mocarstwem regionalnym, ma ambicje na mocarstwowość światową. A do tego potrzebuje mieć wpływy na całym świecie, potrzebuje mieć państwa, które będą ją w tych dążeniach wspierać. I pomysł pozyskania takich państw wydaje się kruszyć. Porwanie prezydenta bardzo przyjaznej Rosji Wenezueli: reakcja Rosji zerowa, choć przecież to Rosja po napaści na Ukrainę inspirowała Wenezuelę do ataku na Gujanę, żeby odciągnąć Amerykę od wsparcia Ukrainy. To było raczej niewielkie tąpnięcie wizerunkowe Rosji, ale teraz mamy wojnę z Iranem i w tym przypadku Rosja, przecież bliski sojusznik Iranu, też kompletnie nic nie robi. Jeśli Trump spełni swoje zapowiedzi i spróbuje sobie w taki czy inny sposób podporządkować Kubę, to i Kubę Rosja rzuci na pożarcie w obawie przed swoim nieprzewidywalnym przyjacielem. Oś nieformalna Moskwa - Teheran była dla Rosji bardzo ważna wizerunkowo, upadek władzy w Teheranie, przy braku jakiejkolwiek reakcji Rosji, daje jej wielu sojusznikom na świecie sygnał, że absolutnie liczyć na nią nie można. Sygnał do tego zaistniał, kiedy Azerbejdżan, za którym stoi Turcja, zaatakował Armenię, pokonał ją, odebrał część terytorium i już wtedy Rosja nic nie zrobiła. Kazachstan i Uzbekistan przechodzą na stronę Chin, przy całkowitej bierności Rosji. Świat przecież widzi, że Rosja nie radzi sobie w wojnie z Ukrainą i zaczyna myśleć, że Rosję może stać na mocarstwowość regionalną, ale nie światową. Niestety nie oznacza to nic dobrego dla Ukrainy, bo Putin skoncentruje się na działaniach w Ukrainie, żeby zdobyć i trwale przejąć przynajmniej dwa okręgi Donbasu i odtrąbić wielkie zwycięstwo.

IRAN POGRĄŻY SIĘ W KONFLIKTACH WEWNĘTRZNYCH I BĘDZIE TO MIAŁO POWAŻNE SKUTKI DLA PAŃSTW SĄSIEDNICH: MOŻE STAĆ SIĘ ZAPALNIKIEM...

Wróćmy na koniec na Bliski Wschód: jakie przewiduje pan najbardziej prawdopodobne scenariusze wydarzeń tego konfliktu? Jak to się może skończyć?

Iran pogrąży się w konfliktach wewnętrznych i będzie to miało poważne skutki dla państw sąsiednich: może stać się zapalnikiem do wielu innych konfliktów w regionie i poza nim, bo przecież taki toczy się między Pakistanem a Afganistanem, relacje Pakistan - Indie bardzo dalekie od pokojowych, w Iranie, Syrii i Iraku mieszkają silne grupy Kurdów z ambicjami na samostanowienie. Wizje, że Iran padnie i podporządkuje się Izraelowi i Stanom Zjednoczonym bardzo mało realne, a jeśli się nie podporządkują, to ataki będą trwać nadal, co oczywiście zdestabilizuje Iran, prowadząc do podtrzymania wewnętrznych konfliktów. Plan demokratycznego Iranu? Sami Irańczycy mówili o sobie, że mają bliskowschodnią demokrację islamską z parlamentem i premierem, ale ton wszystkim sprawom i tak nadawał przywódca duchowy. Uspokojeniu sytuacji w regionie nie służy najnowsza historia: Iran był w konflikcie ze wszystkimi w zasadzie sąsiadami w regionie, finansowane i wspierane przez niego ruchy Huti w Jemenie, Hezbollach w Libanie, uznawany również przez państwa europejskie za terrorystyczny Hamas to kolejne przeszkody co najmniej utrudniające porozumienie z sąsiadami i stabilizację sytuacji na Bliskim Wschodzie.

eprasa.pl 5a0f49185d

DROBNE

Gazeta WROCŁAWSKA

Jak zamieścić ogłoszenie drobne?
Telefonicznie: 800-472-852, 71/37-48-249
Przez internet: ibo.polskapress.pl
e-mail: ogloszenia.wroclawska@polskapress.pl

W Biurze Reklamy:
Biuro Ogłoszeń: **Wrocław**, ul. Świętego Antoniego 2/4
tel. 71/37-48-249, 71/37-48-132
Czekamy od poniedziałku do piątku w godz.: 8.00-16.00

BIURA W REGIONIE: • **Jelenia Góra,** tel. 797 607 853 • **Legnica,** tel. 514 800 870 • **Syców,** tel. 514 800 969 • **Lubin,** tel. 514 800 969 • **Wałbrzych**, tel. 502 499 983 • **Głogów,** tel. 798 751 830 • **Świdnica,** tel. 502 499 983

Nieruchomości

MIESZKANIA - KUPIĘ

KUPIĘ każde, got. w 24 h, 500-002-486

Kupię mieszkanie zadłużone, z trudnym lokatorem, komornikiem, udziały. Gotówka, 883-402-202

KUPIĘ udział w mieszkaniu 500185254.

Handlowe

ANTYKI

ANTYKI, stare obrazy, meble, starocie - kupię, 660-532-696.

Praca

ZATRUDNIĘ

FIRMA zatrudni opiekunki do pracy w Niemczech, 790-480-590

OCHRONA z gr. niepełnosprawności Ujazd tel. 668 085 925

SPRZĄTANIE klatek schodowych oraz posesji, Wrocław, tel. 515-144-576.

Motoryzacja

CZĘŚCI WYPOSAŻENIE SPRZEDAM

SPRZĘGŁA-NAPRAWA Szczęki hamulcowe - wymiana okładzin. Świdnica. www.metalowiec.com Tel. 728-493-565.

AUTOREKLAMA

ibo TWOJE DOMOWE BIURO OGŁOSZEŃ
Ogłoszenia drobne w Twojej gazecie zlecisz przez Internetowe Biuro Ogłoszeń: **ibo.polskapress.pl**

Finanse biznes

KREDYTY, POŻYCZKI

UPADŁOŚĆ KONSUMENCKA • ODDŁUŻENIE • ANTYWINDYKACJA
Pomagamy w wyjściu z długów: przygotowanie wniosków, negocjacje z wierzycielami, ochrona przed egzekucją.
Szybka analiza sytuacji i jasne warunki współpracy.
Tel. 533-672-000.

Zdrowie

POMOC CAŁODOBOWA

NAŁOGI - www.kudzu.pl 451 575 023.

Usługi

AGD RTV FOTO

Domowa naprawa telewizorów LED, LCD; 71/351-60-02, 502-175-735.

BUDOWLANO-REMONTOWE

A-Z remonty. Tanio! 502-974-900.

ELEKTRYCZNE inst. Pomiary. 71/351-15-15, 603-867-128.

ELEKTRYCZNE Pogotowie 71/351-15-15, 603-867-128.

MALARZ, gładzie bezpył. 730-325-737

MALOWANIE, tapetowa. 530-501-772.

REMONT express! 576-843-659.

ROLETKI, żaluzje, moskitiery, okna, rolety, drzwi. Montaż, produkcja, naprawa, tel. 71/341-83-03.

INSTALACYJNE

ANTENA absolutnie profesjonalnie, tel. 603-867-128, 71/351-15-15.

Awarie - Hydraulik - 505-087-474.

HYDRAULIK 24h, awarie 505-982-689.

Hydraulik natychmiast 500323373

PORZĄDKOWE

ZWALCZANIE pluskwy, 660-811-020.

PRZEPROWADZKI

TANIO 508-287-106, 71/784-55-63.

STOLARSKIE

Tapicerstwo tanio 601-892-927.

TRANSPORTOWE

WYWÓZ starych mebli, 660-811-020.

ZABEZPIECZAJĄCE

AWARIE zamków, montaż, serwis drzwi antywłam. 501-104-158.

INNE

KUCHNIE junkersy piece 609-528-079.

Turystyka

KRAJ - GÓRY

Beskidy koło Wadowic - Wielkanoc od 1100 do 1400zł. Możliwość dowozu 501-642-492

KRAJ - MORZE

USTRONIE MORSKIE Pensjonat DANA pobyt z wyżywieniem V-VI od 150 doba 601-585-510 www.danaustronie.pl

Różne

STARE książki skup, 881-934-948

REKLAMA 0011490819

Spółdzielnia Mieszkaniowa w Świdnicy

ul. M. Skłodowskiej-Curie 8

ogłasza

PRZETARGI NIEOGRANICZONE OFERT PISEMNYCH NA ROBOTY INSTALACYJNE:

Nr zadania	Przedmiot zamówienia	Wadium	Termin składania ofert	Termin otwarcia ofert
1.	WYMIANA ZAWORÓW PODPIONOWYCH I ODPOWIETRZAJĄCYCH NA INSTALACJI CENTRALNEGO OGRZEWANIA W WIELORODZINNYCH BUDYNKACH MIESZKALNYCH	5.400,00 zł	25.03.2026 r. godz. 8:30	25.03.2026 r. godz. 9:00
2.	WYMIANA ZAWORÓW GRZEJNIKOWYCH WRAZ Z GŁOWICAMI TERMOSTATYCZNYMI W WIELORODZINNYCH BUDYNKACH MIESZKALNYCH	4.500,00 zł	25.03.2026 r. godz. 9:30	25.03.2026 r. godz. 10:00

Warunkiem udziału w przetargach jest spełnienie warunków określonych w Specyfikacjach Istotnych Warunków Zamówienia. SIWZ można pobrać w siedzibie Spółdzielni Mieszkaniowej w Świdnicy przy ul. M. Skłodowskiej-Curie 8, pokój nr 14, otrzymać pocztą tradycyjną lub elektroniczną: administracja@spoldzielnia.swidnica.pl
Otwarcie ofert nastąpi w siedzibie Spółdzielni Mieszkaniowej w Świdnicy, parter. Pracownikiem uprawnionym do kontaktu z oferentami jest Pan Adam Guźda, telefon: 699-972-659. Zastrzega się prawo odwołania przetargu bez podania przyczyny.

REKLAMA 0011488778

Wójt Gminy Lubin

informuje o wywieszeniu na tablicy ogłoszeń Urzędu Gminy w Lubinie przy ul. Księcia Ludwika I nr 3 wykazu niżej wymienionych

nieruchomości gruntowych przeznaczonych do dzierżawy:

1. Przeznaczyć do dzierżawy:

1) część nieruchomości oznaczonej numerem ewidencyjnym 383/19, położonej w obrębie Gorzyca, o powierzchni 22 m² z przeznaczeniem na grunt pod kontener garażowy, na okres do 3 lat;
2) część nieruchomości oznaczonej numerem ewidencyjnym 383/19, położonej w obrębie Gorzyca, o powierzchni 15,84 m² z przeznaczeniem na grunt pod kontener garażowy, na okres do 3 lat;
3) część nieruchomości oznaczonej numerem ewidencyjnym 383/19, położonej w obrębie Gorzyca, o powierzchni 51,60 m² z przeznaczeniem na grunt pod kontener garażowy/wiatę garażową, na okres do 3 lat;
4) część nieruchomości oznaczonej numerem ewidencyjnym 56, położonej w obrębie Kłopotów, o powierzchni 3760 m² z przeznaczeniem na cele rolne, na okres do 3 lat;
5) część nieruchomości oznaczonej numerem ewidencyjnym 1/17, położonej w obrębie Krzeczyn Wielki, o powierzchni 140 m² z przeznaczeniem na tereny zielone, na okres do 3 lat;
6) nieruchomość oznaczoną numerem ewidencyjnym 93, położoną w obrębie Zimna Woda, o powierzchni 543 m² z przeznaczeniem na ogródek przydomowy, na okres do 3 lat;
7) część nieruchomości oznaczonej numerem ewidencyjnym 95, położonej w obrębie Zimna Woda, o powierzchni 125 m² z przeznaczeniem na ogródek przydomowy, na okres do 3 lat;
8) część nieruchomości oznaczonej numerem ewidencyjnym 449/23, położonej w obrębie Obora, o powierzchni 40 m² z przeznaczeniem na parkowanie pojazdów, na okres do 3 lat;
9) część nieruchomości oznaczonej numerem ewidencyjnym 302/2, położonej w obrębie Szklary Górne, o powierzchni 1300 m² z przeznaczeniem na ogródek przydomowy, na okres do 3 lat;
10) komórkę gospodarczą, położoną na działce nr 231, w obrębie Karczowiska, o powierzchni 11,14 m², z przeznaczeniem na cele gospodarstwa domowego, na okres do 3 lat;
11) lokal użytkowy, położony na dz. nr 182/30, w obrębie Składowice, z przeznaczeniem na cele usługowe, na okres do 3 lat.

Pełna treść wykazu wywieszona została na tablicy ogłoszeń Urzędu Gminy w Lubinie, ponadto opublikowana jest na stronie www.bip.ug.lubin.pl

REKLAMA 0011490336

Spółdzielnia Mieszkaniowa „Pod Jaworami”

z siedzibą we Wrocławiu, ul. Sudecka 147B

ogłasza przetarg ustny nieograniczony

na ustanowienie odrębnej własności lokalu mieszkalnego przy al. Jarzębinowej 11/41 we Wrocławiu

- powierzchnia użytkowa 19 m²
- pokój, przedpokój z aneksem kuchennym, łazienka
- 3. piętro (IV kondygnacja)
- mieszkanie do remontu

Cena wywoławcza: 250.000 zł
Wadium: 25.000 zł
Minimalne postąpienie: 2.500 zł

Mieszkanie można oglądać: 11, 16, 18, 20 marca 2026 r. w godz. 12-14 (po wcześniejszym telefonicznym uzgodnieniu).

Warunkiem przystąpienia do przetargu jest okazanie dowodu wpłaty wadium oraz złożenie oświadczenia na co najmniej 30 minut przed przetargiem (w sekretariacie).

Wadium należy wpłacić na rachunek Spółdzielni w Banku Pocztowym 10 1320 1999 2300 2203 2000 0002.

Regulamin przetargu oraz treść oświadczenia wyłożone są do wglądu w siedzibie Spółdzielni.

Przetarg odbędzie się dnia 24.03.2026 r. godz. 12.00, w siedzibie Spółdzielni Mieszkaniowej „Pod Jaworami”, ul. Sudecka 147B we Wrocławiu (sala nr 12).

Wynagrodzenie notariusza za ogół czynności notarialnych dokonanych przy zawieraniu umowy oraz koszty sądowe w postępowaniu wieczystoksięgowym obciążają osobę, na rzecz której Spółdzielnia dokonuje przeniesienia własności lokalu.

Zarząd Spółdzielni zastrzega sobie prawo odstąpienia od przetargu lub jego unieważnienia na każdym etapie, bez podania przyczyny.

REKLAMA 0011489765

Spółdzielnia Mieszkaniowa Lokatorsko-Własnościowa „POPOWICE”

54-237 Wrocław, ul. Popowicka 28, tel. 71/355 63 73
e-mail: sekretariat@smpopowice.pl
www.smpopowice.pl

Ogłasza przetarg nieograniczony ofert pisemnych na:

Boisko do badmintona realizowane w ramach projektu „Koncepcja Zagospodarowana terenu w obrębie ulic Białowieskiej, Rysiej” we Wrocławiu

1. Termin realizacji zamówienia: nie później niż do **15.06.2026 r.**
2. Warunkiem udziału w przetargu jest:
   a) spełnienie warunków określonych w Specyfikacji Istotnych Warunków Zamówienia oraz Regulaminie udzielania zamówień na roboty budowlane, dostawy i usługi wykonywane na rzecz SMLW „Popowice”;
   b) wpłacenie na konto Spółdzielni wadium w wysokości 14.000,00 zł (słownie zł: czternaście tysięcy) do dnia **23.03.2026 r.**;
3. Oferenci powinni złożyć w ofercie wszystkie oświadczenia i dokumenty wymienione w Specyfikacji Istotnych Warunków Zamówienia.
4. W celu otrzymania SIWZ należy dokonać wpłaty 50,00 zł brutto na konto nr 41 1020 5226 0000 6302 0214 2990 podając w opisie przelewu dane do wystawienia faktury na ww. kwotę wraz z nazwą przetargu – „Boisko”
5. SIWZ można odebrać w sekretariacie Spółdzielni lub otrzymać drogą elektroniczną, po zaksięgowaniu wpłaty 50 zł na koncie Spółdzielni.
6. Oferty należy składać w terminie do **24.03.2026 r.** do godziny 9.00 w sekretariacie Spółdzielni przy ul. Popowickiej 28 we Wrocławiu.
7. Otwarcie ofert nastąpi w siedzibie Spółdzielni przy ul. Popowickiej 28 we Wrocławiu, w sali konferencyjnej dnia **24.03.2026 r.** o godz. 10.00.
8. Pracownikiem uprawnionym do kontaktu z oferentami w godzinach od 8.00 do 13.00 jest Dariusz Lipczyński tel. 71/355 63 73 (wew. 229).
9. Spółdzielnia zastrzega sobie prawo do swobodnego wyboru Oferenta, unieważnienia przetargu w całości lub części bez podania przyczyn.

eprasa.pl 5a0f49185d

AUTOREKLAMA

ibo TWOJE DOMOWE BIURO OGŁOSZEŃ

Ogłoszenia drobne w Twojej gazecie przez Internetowe Biuro Ogłoszeń.
Bez wychodzenia z domu.

ibo.polskapress.pl

REKLAMA 0011490639

Wójt Gminy Lubań
informuje,
że wywiesił w siedzibie Urzędu Gminy Lubań i zamieścił na stronie internetowej Urzędu Gminy Lubań na okres 21 dni Ogłoszenie Nr 1/2026 Wójta Gminy Lubań z dnia 4 marca 2026 roku w sprawie sporządzenia wykazu nieruchomości przeznaczonych do najmu.

REKLAMA 0011490814

Na podstawie art. 35 ust. 1 ustawy o gospodarce nieruchomościami

Wójt Gminy Gromadka

informuje,

że w siedzibie Urzędu Gminy w Gromadce przy ul. gen. Wł. Sikorskiego 9 wywieszony został wykaz nieruchomości przeznaczonych do zbycia w trybie przetargu objęty Zarządzeniem nr 35/2026 z 3.03.2026 r.

REKLAMA 0011490407

Zarząd Spółdzielni Mieszkaniowej Lokatorsko-Własnościowej im. dr. Jana Wyżykowskiego w Lubinie, ul. Krupińskiego 45

OGŁASZA PRZETARG NIEOGRANICZONY NA:

Czterokrotne w ciągu sezonu skoszenie trawników o pow. 80 000,00 m² wraz z grabieniem i wywozem skoszonej trawy z zasobów Spółdzielni

W przetargu mogą wziąć udział oferenci, którzy:

- Posiadają wymagane uprawnienia do wykonywania ww. prac.
- Spełniają warunki podane w Specyfikacji Istotnych Warunków Zamówienia.
- Wpłacą wadium w wysokości: – 5 000,00 złotych.

Specyfikacja Istotnych Warunków Zamówienia do pobrania na stronie internetowej Spółdzielni www.smlwwyzykowskiego.pl. Oferty należy składać w opisanych zamkniętych kopertach z dopiskiem **„Czterokrotne w ciągu sezonu skoszenie trawników o pow. 80 000,00 m² wraz z grabieniem i wywozem skoszonej trawy z zasobów Spółdzielni"** w sekretariacie Spółdzielni.

Termin składania ofert upływa w dniu 23.03.2026 roku o godz. 10^{00}.

Otwarcie ofert nastąpi dnia 23.03.2026 roku o godz. 10^{30} w siedzibie Spółdzielni bez udziału oferentów.

Wszelkich informacji dotyczących zamówień udziela dział techniczny SML-W, tel. 76-842-27-37 w godzinach 11^{00}-12^{00}.

Przetarg zostanie przeprowadzony zgodnie z Regulaminem udzielania zamówień na roboty budowlane, usługi i dostawy obowiązującym w Spółdzielni z dnia 3.04.2014 r. z późniejszymi zmianami.

Zastrzegamy sobie prawo swobodnego wyboru oferenta lub unieważnienia przetargu bez podania przyczyn.

REKLAMA 0011489279

Spółdzielnia Mieszkaniowa
im. St. Staszica
59-300 Lubin, ul. A. Mickiewicza 90

ogłasza przetarg nieograniczony na:

Remont instalacji gazowej w budynku wysokim przy ul. M. Skłodowskiej-Curie 19-19b w Lubinie. Wymiana poziomów w 3 klatkach schodowych łącznie z wyprowadzeniem zaworów gazowych podpionowych Ø 65 na korytarze piwniczne w ilości 15 sztuk. Wymiana zawiasów przy licznikach gazowych na 15 pionach w 167 mieszkaniach wraz z zaworami Ø 32 przy gazomierzach. Próby szczelności wraz z mieszkaniami, demontaż starej instalacji, przekucia przez przegrody budowlane, likwidowanie kolizji, malowanie nowej instalacji. Wywóz gruzu budowlanego – sprzątanie.

W ofercie należy podać:

- czas wykonania przedmiotowego zamówienia z rozbiciem na dwa etapy,
- cenę brutto za całość zadania,
- potencjał pracowniczy, kwalifikacje zawodowe, uprawnienia itp.,
- referencje w zakresie prac na instalacjach gazowych związanych ze spawaniem.

UWAGA: wykonawca musi posiadać pełne ubezpieczenie oraz powinien przeprowadzić szczegółowe rozpoznanie przedmiotu zamówienia. Oczekiwany termin remontu instalacji gazowych w rozbiciu na dwa etapy: I etap 13-21 kwietnia 2026 r., II etap 4-13 maja 2026 r.

Oferty należy składać do dnia 23.03.2026 r. do godz. 10:00 w sekretariacie Spółdzielni przy ul. A. Mickiewicza 90, pok. nr 4. Otwarcie ofert nastąpi w dniu 24.03.2026 r. o godz. 10:00 bez udziału oferentów. Informacji udziela Dział Techniczny Spółdzielni, tel. 76 844-14-14.

Spółdzielnia zastrzega sobie prawo unieważnienia przetargu bez podania przyczyny.

REKLAMA 0011487884

Spółdzielnia Mieszkaniowa „Wojewodzianka"
ul. Drukarska 34, 53-312 Wrocław
tel. 71 367 43 31

Rada Nadzorcza Spółdzielni Mieszkaniowej „Wojewodzianka" we Wrocławiu ogłasza konkurs na stanowisko osoby pełniącej funkcję Zastępcy Prezesa Zarządu Spółdzielni – Dyrektora ds. Technicznych.

Wymagania:

- wykształcenie wyższe, preferowane kierunki to: budownictwo, inżynieria środowiska, architektura, zarządzanie nieruchomościami lub inne kierunki techniczne;
- minimum 10-letni staż pracy, w tym co najmniej 5-letni staż pracy na stanowisku kierowniczym lub samodzielnym w obszarze technicznym, inwestycyjnym lub eksploatacyjnym;
- posiadanie uprawnień budowlanych bez ograniczeń;
- znajomość przepisów prawa związanych z działalnością techniczną i eksploatacją zasobów mieszkaniowych, w tym prawa budowlanego, przepisów bhp oraz zasad funkcjonowania spółdzielni mieszkaniowej;
- pełną zdolność do czynności prawnych;
- umiejętności organizacyjne i zarządcze niezbędne do koordynowania prac technicznych, remontowych i inwestycyjnych oraz współpracy z jednostkami organizacyjnymi Spółdzielni;
- umiejętność komunikacji i współpracy z mieszkańcami, pracownikami oraz podmiotami zewnętrznymi, w szczególności wykonawcami i dostawcami usług;
- zdolność planowania i realizacji zadań w obszarze technicznym, zgodnie z celami i potrzebami Spółdzielni.

Oferty należy składać do dnia: 23.03.2026 r. w siedzibie Spółdzielni lub pocztowo na jej adres.

Rada Nadzorcza zastrzega sobie prawo odstąpienia od konkursu w każdym czasie i bez podania przyczyny.

Więcej szczegółów na stronie: **https://www.wojewodzianka.pl/ w zakładce PRACA.**

REKLAMA 0011489216

BURMISTRZ MIASTA JAWORA

informuje,

że na podstawie art. 35 ust. 1 ustawy z dnia 21 sierpnia 1997 r. o gospodarce nieruchomościami (Dz. U. z 2024 r. poz. 1145 z późn. zm.) na stronie internetowej (BIP Gminy Jawor) oraz na tablicy ogłoszeń w Urzędzie Miejskim w Jaworze, Rynek 1 (II piętro), zostały wywieszone na okres 21 dni zarządzenia Burmistrza Miasta Jawora z 4 marca 2026 r.

- *w sprawie ogłoszenia wykazu nieruchomości przeznaczonych do dzierżawy:*

- Nr 482.2026 dot. działki nr 212/2, Nr 483.2026 dot. cz. działki nr 97/1, poł. w Jaworze Obr. Nr 2 Stary Jawor,
- Nr 484.2026 dot. cz. działki nr 653/1, Nr 485.2026 dot. cz. działki nr 234/8 i działki nr 234/4, Nr 486.2026 dot. cz. działki nr 406/1, Nr 487.2026 dot. działki nr 231, Nr 504.2026 dot. cz. działki nr 75/7, Nr 505.2026 dot. cz. działki nr 419/6, Nr 506.2026 dot. cz. działki nr 305/1 poł. w Jaworze Obr. Nr 7 Stare Miasto,
- Nr 488.2026 dot. działki nr 105/4, Nr 489.2026 dot. cz. działki nr 194 i działki nr 192, Nr 490.2026 dot. cz. działki nr 605, Nr 491.2026 dot. cz. działki nr 149/1, Nr 492.2026 dot. działki nr 591, nr 592 i nr 593/1, Nr 493.2026 dot. cz. działki nr 430, Nr 494.2026 dot. działki nr 556, Nr 495.2026 dot. cz. działki nr 230/7, Nr 496.2026 dot. cz. działki nr 260/2 i cz. działki nr 260/1, poł. w Jaworze Obr. nr 8-Zacisze,

wraz z wykazami.

- *w sprawie ogłoszenia wykazu nieruchomości przeznaczonych do zbycia*:

- Nr 498.2026 dot. lokalu mieszkalnego, poł. w Jaworze, przeznaczonego do zbycia na rzecz najemcy nr 3 przy Rynek 25,
- Nr 499.2026 dot. lokalu mieszkalnego, poł. w Jaworze przeznaczonego do zbycia na rzecz najemcy nr 4 przy ul. kard. S. Wyszyńskiego 7,
- Nr 500.2026 dot. lokalu mieszkalnego, poł. w Jaworze przeznaczonego do zbycia na rzecz najemcy nr 2 przy ul. Bohaterów Getta 9,
- Nr 501.2026 dot. lokalu mieszkalnego, poł. w Jaworze przeznaczonego do zbycia na rzecz najemcy nr 1 przy ul. Grunwaldzka 32-33,
- Nr 502.2026 dot. lokalu mieszkalnego, poł. w Jaworze przeznaczonego do zbycia na rzecz najemcy nr 3 przy ul. Grunwaldzka 32-33,
- Nr 503.2026 dot. lokalu mieszkalnego, poł. w Jaworze przeznaczonego dozbycia na rzecz najemcy nr 9 przy ul. Grunwaldzkiej 32-33,

wraz z wykazami.

REKLAMA 0011485650

Prezydent Miasta Świdnicy
WYCIĄG Z OGŁOSZENIA

o drugim przetargu ustnym, niegraniczonym na sprzedaż:

wolnego lokalu użytkowego nr 02 przy ulicy Grodzkiej nr 7-11 w Świdnicy wraz ze sprzedażą ułamkowej części gruntu oraz z jednoczesnym oddaniem w użytkowanie wieczyste ułamkowej części gruntu.

1. Gmina Miasto Świdnica jest właścicielem wolnego lokalu użytkowego **nr 02** składającego się z sali zasadniczej, szatni, dwóch korytarzy, dwóch w.c., kuchni, zaplecza, dwóch magazynów, pomieszczenia sanitarnego oraz zaplecza gospodarczego (składającego się z: 7 pomieszczeń gospodarczych + korytarz w piwnicy – usytuowane w piwnicy) o powierzchni 206,70 m², mieszczącego się w budynku przy **ulicy Grodzkiej nr 7-11 (parter),** położonym na działce nr 1925 o powierzchni 626 m², dla której Sąd Rejonowy w Świdnicy prowadzi Księgę wieczystą **nr SW1S/00015281/7** oraz działce nr 1926 o powierzchni 112 m², dla których Sąd Rejonowy w Świdnicy prowadzi Księgę wieczystą **nr SW1S/00029557/4.** Przedmiotową nieruchomość przeznacza się do sprzedaży w drodze drugiego przetargu ustnego nieograniczonego wraz ze sprzedażą ułamkowej części gruntu działki nr 1925 oraz z jednoczesnym oddaniem w użytkowanie wieczyste ułamkowej części gruntu działki nr 1926. Nieruchomość zbywana jest bez obciążeń.

Cena wywoławcza do drugiego przetargu wynosi – 900 000,00 zł.
Wadium wynosi 90 000,00 zł

Przetarg Nr P-26/V/26 odbędzie się w dniu 11.05.2026 r. w Sali 104, I piętro, Urząd Miejski w Świdnicy przy ulicy Armii Krajowej 49 o godzinie 10:00

Uczestnicy licytacji proszeni są o punktualne przybycie.

Ogłoszenie o przetargu zostało opublikowane na stronie internetowej Urzędu Miejskiego **http://um.swidnica.pl/pages/pl/urzad-miejski/sprzedaz-nieruchomosci.php**, w Biuletynie Informacji Publicznej **www.bip.um.swidnica.pl** w zakładce „Sprzedaż i dzierżawa nieruchomości" oraz wywieszone na tablicy ogłoszeń przy pok. 124 w Urzędzie Miejskim w Świdnicy, ul. Armii Krajowej 49.

Dodatkowe informacje na temat przetargu można uzyskać w Wydziale Mienia Komunalnego, pok. 229, tel. 74 856 28 67 oraz w Wydziale Przetargów i Inwestycji Miejskich, pok. 125 i 124, tel. 74 856 29 24, 74 856 28 50 i 74 856 29 23.

Sporządziła: Małgorzata Prorok-Jurek

REKLAMA 0011488864

„Spółdzielnia Mieszkaniowa „Wojewodzianka"
Wrocław, ul. Drukarska 34

OGŁASZA PRZETARGI OFERTOWE NIEOGRANICZONE

Zadanie 1.

Wymiana stolarki okiennej piwnic w budynku mieszkalnym wielorodzinnym przy ul. Powstańców Śląskich 165-167, Powstańców Śląskich 169-169a, Powstańców Śląskich 171-173, Powstańców Śląskich 175-175a, Powstańców Śląskich 177-177a, Powstańców Śląskich 179-181, Powstańców Śląskich 183-183a we Wrocławiu.

Zadanie 2.

Remont pomieszczeń lokalu użytkowego w budynku przy ul. Drukarskiej 38 we Wrocławiu.

Zadanie 3.

Wymiana stolarki okiennej i witryn w lokalach użytkowych w budynku przy ul. Powstańców Śląskich 112-122 we Wrocławiu.

Zadanie 4.

Przeprowadzenie obowiązkowych przeglądów gazowych w 2026 r. w zasobach Zamawiającego, zgodnie z art. 62 ust. 1 pkt 1 lit. „c" ustawy Prawo budowlane.

Zadanie 5.

Świadczenie usług kominiarskich w zakresie czyszczenia przewodów kominowych oraz okresowej rocznej kontroli stanu technicznego przewodów kominowych: spalinowych i wentylacyjnych w budynkach mieszkalnych, mieszkalno-usługowych i biurowych w zasobach SM „Wojewodzianka" w 2026 r., zgodnie z rozporządzeniem Ministra Spraw Wewnętrznych Administracji z dnia 7.06.2010 r. w sprawie ochrony przeciwpożarowej budynków, innych obiektów budowlanych terenów (Dz. U. nr 109 poz. 719) oraz art. 62 ust. 1 pkt 1 lit. c i art. 62a ust. 5 i ust. 6 ustawy Prawo Budowlane (Dz. U. 2020 poz. 1333 z późniejszymi zmianami).

Szczegółowe warunki przetargu dostępne są na stronie **www.wojewodzianka.pl**; można je również odebrać w budynku Zarządu Spółdzielni przy ul. Drukarskiej 34, pok. nr 8, tel. 71 757 69 48.

Wadium: (zad. 1) 1 700,00 zł, (zad. 2) 1 300,00 zł, (zad. 3) 3 800,00 zł, (zad. 4) 5 000,00 zł, (zad. 5) 1 500,00 zł, płatne na konto Spółdzielni w PKO BP III Oddział Centrum we Wrocławiu nr 03 1020 5242 0000 2302 0018 0489.

Ofertę w zamkniętej kopercie (opieczętowanej danymi oferenta, datą składania ofert), oznaczoną hasłem: **„Wymiana stolarki okiennej piwnic… zad. 1"; „ Remont pomieszczeń lokalu użytkowego… zad. 2"; „Wymiana stolarki okiennej i witryn w lokalach użytkowych… zad. 3"; „ Przeprowadzenie obowiązkowych przeglądów gazowych… zad. 4"; „ Świadczenie usług kominiarskich… zad. 5";** należy złożyć do **23.03.2026 r.** w Biurze Obsługi Klienta Spółdzielni **do godz. 9:30**. Części jawne przetargów odbędą się **23.03.2026 r.** w siedzibie Spółdzielni, w pokoju nr 2, od **godz. 10:00**.

Zastrzegamy sobie prawo do swobodnego wyboru oferenta, negocjacji uzupełniających, jak również unieważnienia przetargu bez podania przyczyny.

eprasa.pl 5a0f49185d

Ta zabawa jest okupiona bardzo, bardzo, bardzo ciężką pracą

Magdalena Boczarska o swym udziale w „Tańcu z gwiazdami” Fot. Sylwia Dąbrowa

Z ŻYCIA GWIAZD

Michał Piróg już nie zatańczy
Po opuszczeniu TVN, z którym związany był przez ćwierć wieku, celebryta odwiedził TVP, by opowiedzieć o swojej dalszej karierze. Teraz planuje poświęcić się występom teatralnym, które mają mu zastąpić taniec. – Uszkodziłem kręgosłup i okazało się, że już nie mogę tańczyć i raczej zawodowo nigdy nie będę tego robił – stwierdził.

Sebastian Karpiel-Bułecka jest dumny z syna
Wokalista pochwalił się w internecie sukcesem syna Jędrzeja w skokach narciarskich. „W weekend w Zakopanem odbyły się zawody Koziołka Matołka im. Kornela Makuszyńskiego. Jędruś zdobył 3. miejsce w skokach. Dumny tata” – napisał i zamieścił na Instagramie kilka ujęć z konkursu.

Dawid Kwiatkowski niczego nie żałuje
Piosenkarz odwiedził RMF FM, by promować najnowszy singiel, ale rozmowa zeszła na osobiste tory. Prezenterka przypomniała mu, że kiedyś wyznał, że gdy zaczynał karierę, „alkohol i narkotyki spadały z nieba”, a on „spróbował wszystkiego, co pojawiło się na jego drodze”. Wtedy Kwiatkowski powiedział: – Nie żałuję niczego, jeśli chodzi o wydarzenia z mojego życia. (...) Mam poczucie, że to były puzzle. Każdy element gdzieś pasował i doprowadził mnie do miejsca, w którym jestem teraz.
(GZL) Fot. Sylwia Dąbrowa

W TELEWIZJI

Z podniesionym czołem
TV Puls, 20:00
Chris, były żołnierz sił specjalnych, powraca po latach w rodzinne strony. W miasteczku królują teraz przemoc i narkotyki. Postanawia położyć kres bezprawiu, kandyduje na stanowisko szeryfa i wypowiada wojnę Hamiltonowi, narażając swoich najbliższych na okrutną zemstę.

Polskie Nagrody Filmowe Orły 2026
TVP 1, 21:40
Podczas uroczystej gali wręczenia Orłów pod patronatem Telemagazynu w Teatrze Polskim spotkają się najlepsi twórcy polskiej kinematografii. Prestiżowe wyróżnienia są przyznawane za najwybitniejsze osiągnięcia w dziedzinie filmu. Oglądaj na żywo.

Szklana pułapka 4.0
Polsat, 21:40
John McClane stawia czoła cyberterrorystom siejącym chaos w kraju. Musi chronić hakera, który jako jedyny może powstrzymać przestępców. Przywódca terrorystów postanawia porwać córkę Johna.

Prawdziwe zło. Ludzie, którzy stworzyli nazizm
Fokus TV, 22:00
Proces Adolfa Eichmanna ujawnił światu, kto stał za organizacją Holocaustu. Okazało się wówczas, że za odpowiedzialne są nie jednostki, ale wielu najlepszych absolwentów, rekrutowanych na świetnie opłacane stanowiska.

KRZYŻÓWKA NR 36

Poziomo:
3) uzdrowisko w województwie świętokrzyskim,
10) hazardowa gra w karty,
11) zbyt szybko przemija,
12) Bartosz Kurek lub Tomasz Fornal,
14) Orlando, zagrał Legolasa we „Władcy Pierścieni”,
15) holenderska firma elektroniczna,
16) ciało niebieskie z warkoczem,
19) francuski napój alkoholowy,
23) oddawanie czci bóstwu,
27) metropolia Grenlandii,
28) niewielka ilość, okruszek,
29) polski serial z udziałem Marcina Dorocińskiego,
30) dawny środek antyseptyczny,
33) sześcian do gier towarzyskich,
37) uczucie skrępowania, zawstydzenia,
38) owocowy krzew leśny,
39) zespół dziewięciu muzyków,
40) komiksowy przyjaciel Tomka i A’Tomka,
41) „Klan” lub „W labiryncie”.

Pionowo:
1) zawieszana na świątecznym drzewku,
2) burza morska,
3) podoficer na statku,
4) „… większa niż życie”,
5) mieszkaniec Śródziemia w legendarium Tolkiena,
6) rozkład substancji organicznej,
7) młodszy od seniora,
8) laufer na szachownicy,
9) Ewelina, żona Honoriusza Balzaka,
13) grecka bogini zemsty,
17) górna część inspektu,
18) umiar w zachowaniu, delikatność,
20) dawne narzędzie do orki,
21) polski producent sprzętu AGD,
22) drapieżny kot, pantera śnieżna,
24) błędny na moczarach,
25) główna strona monety,
26) angielski lub niemiecki,
30) ptak z królewskiej uczty,
31) enzym trawienny, podpuszczka,
32) model z fabryki Opla,
34) sycylijska zmowa milczenia,
35) japoński samochód osobowy,
36) staroświeckie względy, grzeczności.

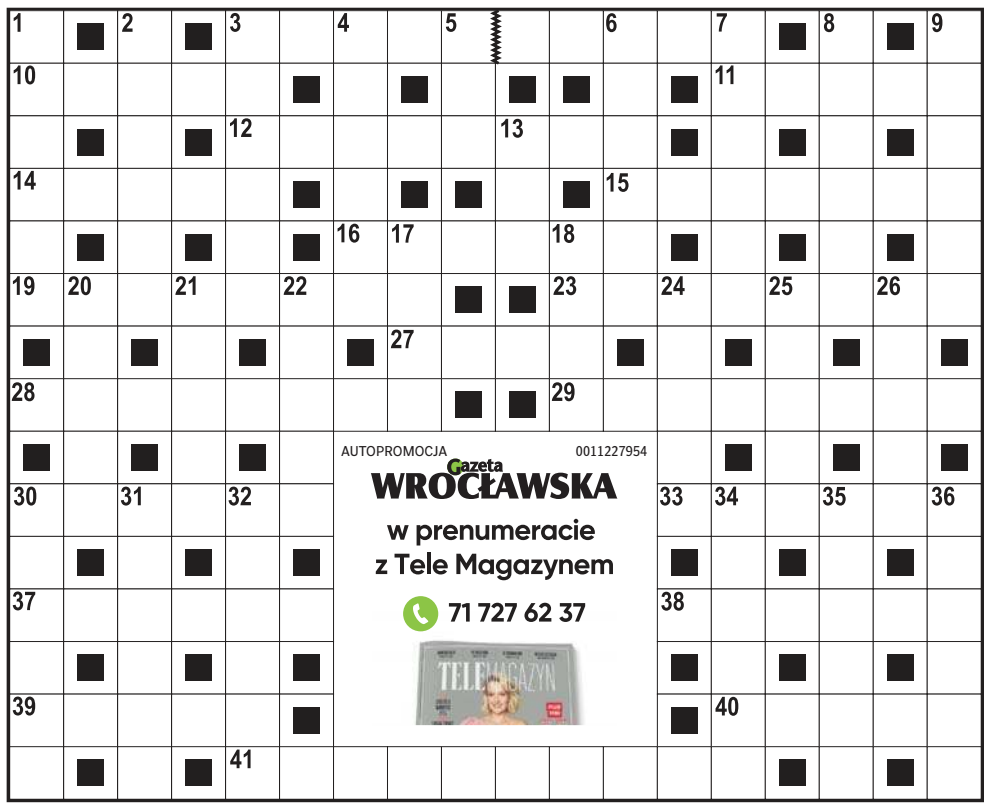

ROZWIĄZANIE NR 35

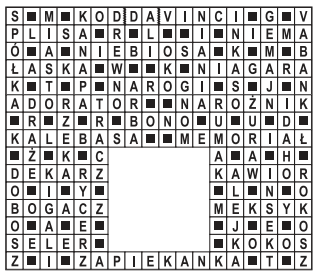

HOROSKOP

Wodnik (20.01 - 18.02)
Dziś poczujesz przypływ odwagi i energii. Jedna rozmowa może zmienić plany dnia. Horoskop dzienny to wskazówka, by zaufać intuicji.
Ryby (19.02 - 20.03)
Spokojny rytm dnia sprzyja porządkom w sprawach finansowych. Horoskop na dziś wróży, że mały krok dziś przyniesie zysk jutro.
Baran (21.03 - 19.04)
Czeka cię niespodziewane spotkanie. Horoskop dzienny na poniedziałek mówi, że twoja ciekawość świata otworzy nowe drzwi.
Byk (20.04 - 20.05)
Dziś warto zadbać o dom i bliskich. Horoskop dzienny zapowiada, że krótka rozmowa z kimś ważnym przyniesie poczucie spokoju.
Bliźnięta (21.05 - 21.06)
Twoja pewność siebie będzie dziś zauważona. Horoskop na dziś wróży, że w pracy lub wśród znajomych możesz zabłysnąć pomysłem.
Rak (22.06 - 22.07)
Dobry dzień na porządkowanie spraw. Horoskop dzienny na poniedziałek mówi, że precyzja pomoże uniknąć drobnego problemu.
Lew (23.07 - 22.08)
Relacje będą dziś w centrum uwagi. Horoskop dzienny wyraźnie mówi, że szczera rozmowa przywróci równowagę i poprawi nastrój.
Panna (23.08 - 22.09)
Twoja intuicja będzie działać wyjątkowo mocno. Horoskop na dziś stanowczo radzi zwracać uwagę na detale, mogą okazać się kluczowe.
Waga (23.09 - 22.10)
Poczujesz chęć zmiany lub małej przygody. Horoskop dzienny na poniedziałek mówi, że nowy pomysł może szybko przerodzić się w plan.
Skorpion (23.10 - 21.11)
Konsekwencja przyniesie dziś efekty. Horoskop dzienny zapowiada, że ktoś doceni twoje zaangażowanie oraz podejście do pracy.
Strzelec (22.11 - 21.12)
Dzień sprzyja kreatywności i rozmowom. Horoskop na dziś podpowiada, by nie bać się podzielić nietypowym pomysłem z innymi.
Koziorożec (22.12 - 19.01)
Wrażliwość pomoże ci lepiej zrozumieć czyjeś emocje. Horoskop dzienny na poniedziałek mówi, że mały gest życzliwości zmieni atmosferę dnia.

Gazeta WROCŁAWSKA
www.gazetawroclawska.pl
Redaktor naczelna **Maja Majewska**, Z-ca redaktor naczelnej **Mateusz Różański**, Prezes Makroregionu **Robert Glinkowski**, Dyrektor marketingu oddziału **Anna Bijak-Bednarska**
Redakcja ul. św. Antoniego 2/4 (wejście A, I p.) 50-073 Wrocław, **tel. 71 37 48 151, 71 37 48 100** **redakcja@gazeta.wroc.pl**
Druk Polska Press Oddział Poligrafia 41-203 Sosnowiec Milowice, ul. Baczyńskiego 25a
POLSKA PRESS GRUPA
Wydawca **Polska Press Sp. z o.o.** ul. Domaniewska 45, 02-672 Warszawa, tel. 22 201 44 00, fax: 22 201 44 10
Prezes Zarządu Polska Press Grupy **Zenon Nowak**
Redaktor naczelny Polska Press Grupy **Marek Twaróg**
Dyrektor artystyczny **Tomasz Bocheński**
Dyrektor kolportażu **Tomasz Osoliński**
Biuro Konsumenta PPG, e-mail: biurokonsumenta@polskapress.pl, tel. 12 688 85 10
©℗ - umieszczenie takich dwóch znaków przy Artykule, w szczególności przy Aktualnym Artykule, oznacza możliwość jego dalszego rozpowszechniania tylko i wyłącznie po uiszczeniu opłaty zgodnie z cennikiem zamieszczonym na stronie www.gazetawroclawska.pl/tresci i w zgodzie z postanowieniami niniejszego regulaminu.
eprasa.pl 5a0f49185d

Gazeta Wrocławska
Dla kibiców. I nie tylko

MAGAZYN

SPORTOWY

Wszyscy tracą punkty, a Zagłębie wygrywa mecz za meczem. Zespół Leszka Ojrzyńskiego pokonał Piasta Gliwice i jest liderem PKO Ekstraklasy STR. 18

FOT. PAP/ART SERVICE

Banda Ojrzyńskiego w fotelu lidera

Skandal we Wrocławiu stał się faktem, Śląsk nie zagrał z Wisłą. Będą kary?
STR. 19

Wygrane koszykarzy Śląska i Górnika przed jutrzejszymi derbami
STR. 20

Ogólnopolskie nagrody w Plebiscycie Sportowym Polska Press zostały rozdane
STR. 23

eprasa.pl 5a0f49185d

PKO BP Ekstraklasa Pewna wygrana Zagłębia Lubin z Piastem Gliwice

Zagłębie wykorzystało potknięcie Jagi. Miedziowi w fotelu lidera!

Bartosz Głąb, Dawid Foltyniewicz
sport@gazeta.wroc.pl

W piątek Lechia Gdańsk zagrała dla Zagłębia, pokonując Jagiellonię Białystok 3:0. „Miedziowi" zrobili z tego prezentu dobry użytek i zostali nowym liderem PKO Bank Polski Ekstraklasy!

Piast Gliwice	1 (1)
KGHM Zagłębie Lubin	3 (1)

Bramki:
1:0 Grzegorz Tomasiewicz 22' (asysta: Dziczek)
1:1 Josip Ćorluka 27' (asysta: Jesús Díaz)
1:2 Damian Michalski 69' (asysta: Radwański)
1:3 Michális Kossídis 89' (asysta: Sypek)

Piast: Plach - Twumasi, Rivas, Czerwiński, Lewicki - Sanca (57. Lokilo), Tomasiewicz (72. Leśniak), Dziczek, Félix (72. Chrapek), Vallejo (80. Lima) - Barkowskij (80. Katsantónis).

Zagłębie: Burić - Grzybek (86. Lučić), Orlikowski, Nalepa, Michalski, Ćorluka - Reguła (86. Sypek), Dąbrowski, Kolan (74. Dziewiatowski), Jesús Díaz (61. Radwański) - Szabó (61. Kossídis).

Sędziował: Wojciech Myć (Lublin)
Widzów: 5 294

FOT. PAP/ART SERVICE

Piłkarze KGHM Zagłębia w Gliwicach odwrócili losy spotkania – od wyniku 0:1 do 3:1

Zagłębie Lubin na początku meczu w Gliwicach oddało inicjatywę gospodarzom, co ci wykorzystali w 22. minucie. Miejscowi dość niespodziewanie objęli prowadzenie po precyzyjnym trafieniu Grzegorza Tomasiewicza, dla którego był to dopiero pierwszy gol w tym sezonie PKO Ekstraklasy.

Gliwiczanie nie cieszyli się jednak długo z prowadzenia. Zaledwie 5 minut później do wyrównania doprowadził Josip Ćorluka, sytuacyjnym uderzeniem z pola karnego. Bośniakowi mocno pomógł rykoszet, który zmylił bramkarza gospodarzy.

Niestety w kolejnych minutach pierwszej połowy niewiele działo się na placu gry i zawodnicy na przerwę schodzili przy wyniku remisowym.

Po zmianie stron gra głównie toczyła się w środku pola, sędzia Wojciech Myć miał sporo roboty, gdyż co chwilę musiał używać gwizdka po przewinieniach zawodników jednej i drugiej drużyny.

W takiej grze znacznie lepiej czuło się Zagłębie, co przełożyło się na wynik spotkania. W 69. minucie wprowadzony chwilę wcześniej na boisko Adam Radwański perfekcyjnie zacentrował na głowę Damiana Michalskiego, a ten skutecznym uderzeniem, dał „Miedziowym" wymarzone prowadzenie.

Po zdobytej drugiej bramce Zagłębie cofnęło się do defensywny, co starali się wykorzystać gospodarze. Jednak ostatnie słowo w tym meczu należało do podopiecznych Leszka Ojrzyńskiego, którzy w 89. minucie zadali decydujący cios. Gwóźdź do gliwickiej trumny wbił wprowadzony w drugiej połowie Michalis Kosidis.

Dzięki zwycięstwu nad Piastem Lubinianie zostali samodzielnym liderem PKO Bank Polski Ekstraklasy! „Miedziowi" mają trzy punkty przewagi nad Jagiellonią Białystok i Lechem Poznań, choć należy podkreślić, że „Duma Podlasia" ma jeden zaległy mecz.

– Jestem dumny i muszę pogratulować zwycięstwa drużynie oraz sztabowi. Wiedzieliśmy, że przed nami trudne spotkanie. Byliśmy na początku niemrawi i straciliśmy gola podobnego do tego z pierwszego meczu z Piastem. Było sporo stałych fragmentów gry, ale dobrze reagowaliśmy. Ćorluka świetnie się spisał i strzelił na 1:1 – mówił na pomeczowej konferencji trener Zagłębia Leszek Ojrzyński. – Jedyne, na co mogę pomarudzić, to na utrzymanie się przy piłce. Zwycięzców się jednak nie ocenia. Gratulacje dla chłopaków. Cieszymy się, jutro analizujemy i myślimy o kolejnym spotkaniu – dodał.

Drużyna z Lubina w najbliższą niedzielę podejmie Lecha Poznań. Mecz obejrzy komplet ok. 16 tys. kibiców. ©℗

24. KOLEJKA EKSTRAKLASY

LECHIA GDAŃSK - JAGIELLONIA BIAŁYSTOK 3:0
Bramki: Kapić 43, Ćirković 81, 90+4.

KORONA KIELCE - BRUK-BET TERMALICA NIECIECZA 2:1
Bramki: Pięczek 43, Sotiriou 52 - Durdov 58.

PIAST GLIWICE - KGHM ZAGŁĘBIE LUBIN 1:3
Bramki: Tomasiewicz 22 - Ćorluka 27, Michalski 69, Kosidis 89

WIDZEW ŁÓDŹ - LECH POZNAŃ 2:1
Bramki: Alvarez 34, Kornvig 52 - Thordarson 27.

MOTOR LUBLIN - GÓRNIK ZABRZE 0:0

RADOMIAK RADOM - GKS KATOWICE 0:1
Bramka: Jędrych 45

MECZE
Raków Częstochowa - Pogoń Szczecin oraz **Legia Warszawa - Cracovia** zakończyły się po zamknięciu tego wydania.

DZIŚ
Wisła Płock - Arka Gdynia
Godz: 18:00. **Transmisja:** Canal+Sport 3 i 5.

1. KGHM Zagłębie Lubin	24	41	40-28
2. Jagiellonia Białystok	23	38	39-29
3. Lech Poznań	24	38	41-36
4. Górnik Zabrze	23	35	33-31
5. Raków Częstochowa	23	34	31-29
6. Cracovia	23	33	29-25
7. Wisła Płock	23	33	24-20
8. Korona Kielce	24	33	29-27
9. Radomiak	23	32	40-35
10. Lechia Gdańsk	24	31	49-45
11. Pogoń Szczecin	23	31	33-35
12. Motor Lublin	24	31	32-37
13. GKS Katowice	22	30	31-32
14. Piast Gliwice	24	29	27-31
15. Widzew Łódź	24	27	31-34
16. Arka Gdynia	23	26	22-41
17. Legia Warszawa	23	25	27-29
18. Termalica Nieciecza	24	22	28-42

25. kolejka PKO BP Ekstraklasy:
Piątek (13.03): Bruk-Bet Termalica Nieciecza - Motor Lublin (godz. 18), Radomiak Radom - Legia Warszawa (g. 20:30).
Sobota (14.03): Arka Gdynia - Widzew Łódź (g. 14:45), GKS Katowice - Lechia Gdańsk (g. 17:30), Cracovia - Wisła Płock (g. 20:15).
Niedziela (15.03): Arka Gdynia - Widzew Łódź (g. 12:15), KGHM Zagłębie Lubin - Lech Poznań (g. 14:45), Górnik Zabrze - Raków Częstochowa (g. 17:30).
Poniedziałek (16.03): Pogoń Szczecin - Korona Kielce (g. 19).

JEDENASTKA KOLEJKI

NAJLEPSI STRZELCY

14 goli
Tomáš Bobček (Lechia Gdańsk).
13 goli
Karol Czubak (Motor Lublin).
12 goli
Mikael Ishak (Lech Poznań).
11 goli
Sebastian Bergier (Widzew Łódź), Jonatan Braut Brunes (Raków Częstochowa).
10 goli
Jesús Imaz (Jagiellonia Białystok), Afimico Pululu (Jagiellonia Białystok).

BOHATER WEEKENDU

Rifet Kapić (Lechia Gdańsk)
Reżyser gry z prawdziwego zdarzenia. Fantastycznie rozdzielał piłki w wygranym meczu z liderującą dotąd Jagiellonią Białystok. Tuż przed przerwą dał prowadzenie. Popisał się założeniem siatki, zmyleniem ostatniego obrońcy na tzw. zakos i na deser podcinką.

FOT. PAP/ADAM WARZAWA

Francja - Polska 4:1. Trudniejsza droga naszych piłkarek na mundial w Brazylii

PAP
redakcja@polskapress.pl

Piłkarki reprezentacji Polski przegrały w Dijon z Francją 1:4 (1:2) w swoim drugim meczu dywizji A Ligi Narodów. Rozgrywki te są jednocześnie eliminacjami mistrzostw świata 2027.

Drużyna trenerki Niny Patalon rozpoczęła eliminacje we wtorek od remisu 2:2 z Holandią w Gdańsku. Wyjazdowy mecz z Francją, która jest faworytem grupy, był jednak znacznie większym wyzwaniem.

Pierwszą groźną okazję w sobotnim spotkaniu stworzyły Polki. W czwartej minucie Ewa Pajor oddała strzał ze skraju pola karnego, który z trudem został obroniony przez Pauline Peyraud-Magnin. Po chwili doskonałą szanse miała Melvine Malard, której uderzenie w ostatniej chwili zablokowała Wiktoria Zieniewicz. Następnie w podobnej sytuacji interweniowała Adriana Achcińska.

Źle kryta w polu karnym Marie-Antoinette Katoto w 19. min otrzymała dośrodkowanie i głową strzeliła gola na 1:0. Później Kinga Szemik obroniła groźne uderzenie Kadidiatou Diani. Tanja Pawollek w 29. min podała w pole karne do Pajor, która nie trafiła czysto w piłkę, lecz z bliska wyrównała na 1:1. Napastniczka Barcelony zdobyła 70. bramkę w reprezentacji.

Później Francuzki przeważały, ale dobrze w bramce spisywała się Szemik. Polki również stwarzały zagrożenie. Kapitalnym strzałem z dystansu popisała się Paulina Tomasiak, ale Peyraud-Magnin stanęła na wysokości zadania.

Sakina Karchaoui w 40. min zdobyła bramkę na 2:1, a pod koniec pierwszej połowy z boiska została usunięta Nadia Krezyman, która za faul na Karchaoui w środku boiska otrzymała drugą żółtą, a w konsekwencji czerwoną kartkę.

Grające w osłabieniu Polki w drugiej połowie ograniczały się do defensywy i rzadko przekraczały połowę boiska. Milena Kokosz w 58. min sfaulowała w polu karnym Katoto i sędzia podyktowała rzut karny, który został wykorzystany przez Karchaoui, choć Szemik rzuciła się w dobrą stronę. W 71. min Zieniewicz podbiła piłkę udem po dośrodkowaniu, co bezwzględnie wykorzystała Kadidiatou Diani, podwyższając na 4:1. Pod koniec meczu na boisko weszła 17-letnia Weronika Araśniewicz. Utalentowana pomocniczka zadebiutowała w seniorskiej kadrze.

Po dwóch kolejkach w grupie 2. prowadzi Francja z dorobkiem 6 pkt. Drugie miejsce zajmuje Holandia - 4 pkt. Trzecia jest Polska - 1 pkt, a czwarta Irlandia, która poniosła dwie porażki. Teraz reprezentacja Polki dwukrotnie zmierzy się z Irlandią. 14 kwietnia zostanie rozegrany mecz w Gdańsku, a cztery dni później odbędzie się rewanż na wyjeździe.

Bezpośredni awans na mundial w Brazylii ze strefy UEFA wywalczą tylko czterej zwycięzcy grup z dywizji A. Pozostałe zespoły jesienią zagrają w dwustopniowych barażach. ©℗

eprasa.pl 5a0f49185d

24. KLEJKA BETCLIC 1 LIGI

PUSZCZA NIEPOŁOMICE - POGOŃ SIEDLCE 3:0
Bramki: Iwao 35, Jakubik 79-sam., Korczakowski 89.

STAL MIELEC - GKS TYCHY 4:0
Bramka: Kruszelnicki 15, Cybulski 25, Núñez 28, Gerbowski 67.

CHROBRY GŁOGÓW - POGOŃ GRODZISK MAZOWIECKI 3:0
Bramki: Laskowski 27, 54, Noiszewski 35-sam.

GÓRNIK ŁĘCZNA - WIECZYSTA K. 0:3
Bramki: Villar 34, Feiertag 76, 90.

MIEDŹ LEGNICA - STAL RZESZÓW 2:1
Bramki: Mansfeld 57, Jovičić 88 - Krasowskij 64.

ZNICZ PRUSZKÓW - ODRA OPOLE 2:3
Bramki: Białowąs 4-sam., Majewski 44 - Kobusiński 50, Feliks 72, 90.

POLONIA BYTOM - RUCH CHORZÓW 0:1
Bramka: Szczepan 69.

MECZ
Śląsk Wrocław - Wisła Kraków nie odbył się. Drużyna z Krakowa się nie stawiła.

DZIŚ
Polonia Warszawa - ŁKS Łódź
Godz: 18:00. **Transmisja:** TVP Sport.

1.	Wisła Kraków	23	49	54-19
2.	Chrobry Głogów	24	41	35-22
3.	Wieczysta Kraków	24	40	51-35
4.	Polonia Warszawa	23	40	39-32
5.	Pogoń Grodzisk Maz.	24	39	41-33
6.	Miedź Legnica	24	38	41-40
7.	Śląsk Wrocław	23	37	42-37
8.	Ruch Chorzów	24	37	36-33
9.	Stal Rzeszów	24	35	36-38
10.	Polonia Bytom	24	35	38-31
11.	ŁKS Łódź	23	33	34-35
12.	Puszcza Niepołomice	24	31	32-30
13.	Odra Opole	24	29	24-31
14.	Pogoń Siedlce	24	27	25-28
15.	Stal Mielec	24	20	31-48
16.	Znicz Pruszków	24	20	26-48
17.	Górnik Łęczna	24	16	26-45
18.	GKS Tychy	24	14	28-54

25. kolejka Betclic 1 ligi
Piątek (13.03): Chrobry Głogów - Puszcza Niepołomice (godz. 18), Wisła Kraków - Miedź Legnica (g. 20:30).
Sobota (14.03): Pogoń Grodzisk Maz. - Polonia Warszawa (g. 19:30), Ruch Chorzów - Stal Mielec (g. 19:30), Stal Rzeszów - Górnik Łęczna (g. 19:30).
Niedziela (15.03): Pogoń Siedlce - Znicz Pruszków (g. 12), GKS Tychy - Śląsk Wrocław (g. 14:30), ŁKS Łódź - Odra Opole (g. 17).
Poniedziałek (16.03): Wieczysta Kraków - Polonia Bytom (g. 18).

Betclic 1 liga Śląsk Wrocław czekał do końca, ale goście się nie zjawili

HAPPENING ZAMIAST MECZU. WISŁA KRAKÓW NIE DOJECHAŁA

Piotr Janas
x.com: @Piotr_K_Janas

Zgodnie z zapowiedziami mecz Śląsk Wrocław - Wisła Kraków w ramach 24. kolejki Betclic 1 ligi nie doszedł do skutku. Wisła nie przyjechała, a teraz... domaga się walkowera na swoją korzyść.

Stało się. Prezes Wisły Kraków Jarosław Królewski zrealizował swoje zapowiedzi i nie wysłał drużyny do Wrocławia. Do sobotniego poranka były to wyłącznie groźby w mediach społecznościowych, ale przed południem Śląsk dostał pismo, w którym Wisła oficjalnie poinformowała, że na Dolny Śląsk się nie wybiera.

Przypominamy, że zarzewiem sporu jest odmowa przyjęcia zorganizowanej grupy kibiców gości i zawiłe tłumaczenia tego faktu przez prezesa Śląska Remigiusza Jezierskiego oraz innych pracowników Śląska Wrocław. Klub twierdzi, że zgodnie z regulaminem na uzasadnione powody, by kibiców Wisły nie wpuszczać, lecz sama Wisła i PZPN - ustami prezesa Cezarego Kuleszy - uważają, że jest inaczej. O tym, kto ma rację, będzie rozstrzygać Komisja Dyscyplinarna, a nie prezesi czy kibice.

Także przed południem głos w sprawie zabrał sam Cezary Kulesza, który na portalu x.com napisał o wymierzeniu surowych kar zarówno dla Wisły, która samowolnie rezygnuje z rozegrania meczu we Wrocławiu, jak i dla Śląska, za niewpuszczenie zorganizowanej kibiców gości.

FOT. PAWEŁ RELIKOWSKI

Wisła nie przyjechała, ale PZPN meczu nie odwołał, więc kwestia walkoweru na korzyść Śląska nie budzi wątpliwości

Warto dodać, że chodzi wyłącznie o zorganizowaną grupę kibiców, bo indywidualnie fani z Krakowa mogli kupować bilety na tzw. neutralne sektory, podobnie jak kibice Śląska. Jako że PZPN nie widział realnych przesłanek do nierozgrywania tego spotkania, Departament Rozgrywek Krajowych meczu Śląsk Wrocław - Wisła Kraków nie odwołał.

Piłkarze Śląska zgodnie z regulaminem rozgrywek stawili się i wyszli na murawę, ale zabrakło ich rywali, więc po kilkunastu minutach sędzia Tomasz Kwiatkowski obwieścił zakończenie zawodów. Stało się to na oczach kilku tysięcy kibiców, którzy - choć w znakomitej większości wiedzieli już, że meczu nie będzie - dotarli na Tarczyński Arenę, by wykazać swoją solidarność ze Śląskiem Wrocław i dać wsparcie swojej drużynie. Niemniej był to happening, a nie piłkarskie święto, na które wszyscy liczyliśmy.

Po ostatnim gwizdku piłkarze Śląska podeszli pod sektor B podziękować kibicom za przyjście i okazanie wsparcia drużynie i całemu klubowi. Następnie rozpoczęli 20-minutowy mecz pokazowy mecz z dziećmi z lokalnych akademii piłkarskich, a część kibiców zaczęła niespiesznie opuszczać trybuny. Odbył się jeszcze 45-minutowy trening pierwszej drużyny, także otwarty dla kibiców.

Co dalej? Walkower i kary finansowe

Zakończenie meczu z powodu niepojawienia się jednej z drużyn nie oznacza, że Śląsk z automatu dostaje walkowera (wygrana 3:0). O tym decydować będzie Komisja Dyscyplinarna, która zwykle zbiera się i podejmuje decyzje w czwartki. Wbrew narracji budowanej w mediach społecznościowych i tradycyjnych przez prezesa Królewskiego, część kibiców Wisły, a nawet niektórych członków PZPN - w zaistniałych okolicznościach obowiązujące przepisy nie przewidują możliwości obustronnego walkowera lub ukarania walkowerem Śląsk Wrocław. Jeśli PZPN na taki ruch się zdecyduje, Śląsk będzie miał szeroką ścieżkę odwoławczą.

Na dziś najbardziej prawdopodobny scenariusz to: walkower na korzyść Śląska Wrocław (weryfikacja wyniku na 3:0), kara finansowa dla Wisły Kraków oraz kara finansowa dla WKS-u, wynikająca z wyrażonej wcześniej odmowy przyjęcia zorganizowanej grupy kibiców gości.

Mało tego: Śląsk Wrocław zgodnie z regulaminem rozgrywek ma pełne prawo domagać się zwrotu kosztów organizacji meczu od Wisły Kraków. Musi złożyć stosowny wniosek do odpowiednich organów PZPN, co wedle naszych informacji się wydarzy i powinno być sprawą dość zero-jedynkową. O wszystkich rozstrzygnięciach i ewentualnych nowych wątkach tej sprawy będziemy informować na bieżąco. ©℗

JEDENASTKA KOLEJKI

NAJLEPSI STRZELCY

19 goli
Ángel Rodado (Wisła Kraków).
13 goli
Łukasz Zjawiński (Polonia Warszawa).
11 goli
Rafał Adamski (Pogoń Grodzisk Mazowiecki), Daniel Stanclik (Miedź Legnica).
10 goli
Jakub Arak (Polonia Bytom), Przemysław Banaszak (Śląsk Wrocław).

BOHATER WEEKENDU

Kacper Laskowski (Chrobry Głogów)
To był jego weekend. Dwa spektakularne gole - po uderzeniach z powietrza - na wagę zwycięstwa nad jednym z teoretycznie najmocniejszych rywali w całej Betclic 1 lidze. To mówi samo za siebie. Dla Laskowskiego to 5. i 6. ligowe trafienie w tym sezonie. Na koncie ma też 3 asysty oraz gola w STS Pucharze Polski. W tym sezonie jest jednym z liderów ekipy trenera Łukasza Becelli.

FOT. CHROBRY-GLOGOW.PL

Chrobry Głogów znów jest wiceliderem, cenne zwycięstwo Miedzi Legnica

Piotr Janas
x.com: @Piotr_K_Janas

BETCLIC 1 LIGA. **Chrobry Głogów po porażce we Wrocławiu wrócił na zwycięską ścieżkę. Blisko czołówki utrzymuje się także Miedź Legnica, która - także w sobotę - ograła Stal Rzeszów 2:1.**

Chrobry przed tygodniem przegrał derby Dolnego Śląska, ulegając na Tarczyński Arena Wrocław Śląskowi 1:2. Była to pierwsza porażka podopiecznych Łukasza

FOT. CHROBRY-GLOGOW.PL

Kacper Lasowski (z lewej) dwukrotnie kropnął z woleja

Becelli od grudnia ubiegłego roku, ale szybko okazało się, że był to tylko wypadek przy pracy. W sobotni wieczór głogowianie nie dali szans Pogoni Grodzisk Mazowiecki, wygrywając 3:0. Dwa gole - oba spektakularnymi strzałami z woleja - zdobył Kacper Laskowski.

Do strefy barażowej z kolei powróciła Miedź Legnica, która w równolegle rozgrywanym spotkaniu pokonała na Stadionie im. Orła Białego Stal Rzeszów 2:1. Tam emocji było więcej, ponieważ do 88' minuty utrzymywał się remis 1:1, ale wówczas - po ogromnym zamieszaniu w polu karnym gości - piłkę do bramki wepchnął Miloš Jovičić i trzy punkty zostały na Dolnym Śląsku. Rzeszowianie kończyli ten mecz w dziesiątkę. ©℗

CHROBRY GŁOGÓW - POGOŃ GRODZISK MAZOWIECKI 3:0 (2:0)
Bramki: Laskowski 27, 54, Noiszewski 35-sam.
Chrobry: Arndt - Tupaj, Grič 🟨, Mazur, Tabiś - Ibe-Torti (63. Bartlewicz 🟨), Lewkot (82. Bąk), Mandrysz, Nowakowski (82. Bonecki), Laskowski (82. Ozimek) - Janczukowicz (20. Strózik).
Pogoń: Kieszek - Olewiński (79. Farbiszewski), Łoś, Gajgier, Noiszewski, Konstantyn (46. Jędrasik) - Korczakowski (46. Adamczyk), Staniszewski, Adkonis (59. Jaroń), Szczepaniak (59. Lis) - Gieroba.

MIEDŹ LEGNICA - STAL RZESZÓW 2:1 (0:0)
Bramki: Mansfeld 57, Jovičić 88 - Krasowskij 64.
Miedź: Lučić - Polak, Kwiecień, Jovičić, Grudziński 🟨 (76. Bochnak), Szymoniak 🟨 (81. Kuczko) - Córdoba, Serafin, Rakip (65. Petrović), Antonik (76. Mioč) - Mansfeld (65. Stanclik).
Stal: Waniwśkyj - Warczak, Synoś 🟨🟨🟥, Krasowskij, Kukułka 🟨 - Łyczko (65. Masiak), Łysiak, Thill (80. Kądziołka), Sławiński, Wachowiak (46. Wolski) - Júnior (65. Darwish 🟨).

eprasa.pl 5a0f49185d

Zagłębie przeprasza i szykuje się na spadek

Dawid Foltyniewicz
dawid.foltyniewicz@polskapress.pl

PIŁKA RĘCZNA. **Szczypiorniści Zagłębia Lubin oddalają się od utrzymania. W 22. kolejce Orlen Superligi wyraźnie ulegli Zepter KPR-owi Legionowo 22:36.**

„22:36... Przepraszamy..." - napisało Zagłębie na swoim profilu na Facebooku po porażce w Legionowie. Na klubowej stronie internetowej próżno szukać relacji z tego meczu, bo i nie ma czym się chwalić. „Miedziowi" przegrali wysoko kolejne spotkanie z gatunku tych „o wszystko".

KPR już w pierwszej połowie postawił duży krok w kierunku zwycięstwa. Gospodarze na półmetku rywalizacji prowadzili 17:10. Na początku drugiej części meczu Zagłębie zdobyło dwie bramki, ale miejscowy zespół nie pozwolił mu doprowadzić choćby do wyrównania. W 42. minucie KPR miał dziesięć bramek przewagi i do końca spotkania kontrolowali jego przebieg. Ostatecznie zwyciężyli 36:22.

Lubinianie pozostają na ostatnim miejscu w tabeli i z każdym meczem mają coraz mniejsze szanse na utrzymanie w Orlen Superlidze. Podopieczni Jarosława Hipnera do bezpiecznego miejsca tracą obecnie pięć punktów, a w dotychczasowych 20 spotkaniach sezonu 2025/26 zdobyli zaledwie osiem oczek. Zagłębie do końca zasadniczego czekają jeszcze cztery starcia: z Handball Stalą Mielec, Netland MKS-em Kalisz, PGE Wybrzeżem Gdańsk oraz Corotop Gwardią Opole. ©℗

22. KOLEJKA ORLEN SUPERLIGI

Zepter KPR Legionowo - MKS Zagłębie Lubin 36:22 (17:10)

KPR: Tsintsadze, Pieńkowski, Liljestrand - Słupski, Wiaderny 2, Stawicki 3, Fąfara 5, Jagielski, Kosmala 4, Brinovec, Jelen, Wołowiec 8, Chabior 8, Laskowski, Ciok 2, Matuszak 4.
Zagłębie: Byczek, Schodowski - Pedryc 1, Krupa 2, Krysiak 6, Czuwara 5, Krukiewicz, Switała, Michalak, Pietruszko, Drozdalski 2, Iskra, Dudkowski 3, Kałużny 3.

Pozostałe mecze: KS Lotto-Puławy - Orlen Wisła Płock 23:41, Industria Kielce - Rebud KPR Ostrovia Ostrów Wielkopolski 37:30, Netland MKS Kalisz - Piotrkowianin Piotrków Trybunalski (zakończony po zamknięciu wydania), Corotop Gwardia Opole - KGHM Chrobry Głogów (dziś, godz. 18:00), Handball Stal Mielec - Energa Bank PBS MMTS Kwidzyn (dziś, godz. 20:30).

1. Wisła Płock	20	59	+238
2. Industria Kielce	20	55	+275
3. Wybrzeże Gdańsk	20	42	+42
4. Ostrovia Ostrów Wlkp.	19	40	+30
5. Chrobry Głogów	20	33	-14
6. MMTS Kwidzyn	20	29	-24
7. MKS Kalisz	19	28	-23
8. KPR Legionowo	20	27	-4
9. Stal Mielec	19	25	-51
10. Gwardia Opole	20	18	-62
11. Piotrkowianin	20	13	-119
12. KS Puławy	21	10	-164
13. Zagłębie Lubin	20	8	-124

Koszykówka Wygrane Śląska i Górnika Zamek Książ

Zwycięstwa przed derbami

Dawid Foltyniewicz
dawid.foltyniewicz@polskapress.pl

Koszykarze Śląska Wrocław i Górnika Zamek Książ Wałbrzych odnieśli zwycięstwa w ostatniej kolejce przed wtorkowymi derbami Dolnego Śląska w Hali Stulecia.

Mecz z MKS-em nie był dla Śląska łatwą przeprawą. Wystarczy wspomnieć, że goście z Dąbrowy Górniczej wygrali trzecią i czwartą kwartę. To było jednak za mało na pokonanie WKS-u, bo „Trójkolorowi" zbudowali przewagę w drugiej „ćwiartce" (23:14). Ostatnie akcje to wojna nerwów, którą lepiej wytrzymali Wrocławianie, wygrywając cały mecz 95:90.

Górnik w 21. kolejce Orlen Basket Ligi również cieszył się ze zwycięstwa. Podopieczni Andrzeja Adamka podejmowali czerwoną latarnię rozgrywek - Miasto Szkła Krosno. Przez trzy kwarty obie drużyny toczyły wyrównany bój, ale w ostatniej części spotkania ekipa z Wałbrzycha potwierdziła, że jest lepsza.

Zarówno Śląsk, jak i Górnik szykują się już na wtorkowe derby. Wałbrzyszanie po awansie do Orlen Basket Ligi wygrali wszystkie trzy spotkania z rywalem z regionu. Mecz rozpocznie się o godz. 20:15 w Hali Stulecia. Transmisję będzie można śledzić na antenie Polsatu Sport 2. ©℗

FOT. PAP/PRZEMYSŁAW KAROLCZUK

Koszykarze Śląska Wrocław do ostatnich sekund musieli zachować czujność. MKS był bliski wyrównania

21. KOLEJKA ORLEN BASKET LIGI

Śląsk Wrocław - MKS Dąbrowa Górnicza 95:90 (25:25, 23:14, 27:30, 20:21)

Śląsk: Djordjević 25, Nizioł 18, Sanon 15, Nunez 14, Urbaniak 8, Penava 5, Williams 4, Czerniewicz 4, Kirkwood 2, Wiśniewski 0.
MKS: Bogucki 20, Green 18, Montgomery 13, Piechowicz 13, Muhammad 9, Peterka 8, Thomas 6, Bonner 2, Załucki 1, Musiał 0, Wojdała 0.

Górnik Zamek Książ Wałbrzych - Miasto Szkła Krosno 90:74 (15:14, 25:26, 26:20, 24:14)

Górnik: Djordjević 25, Nizioł 18, Sanon 15, Nunez 14, Urbaniak 8, Penava 5, Williams 4, Czerniewicz 4, Kirkwood 2, Wiśniewski 0.
Miasto Szkła: Cabbil 21, Taylor 19, Anderson 15, Jogela 12, Kulka 7, Garcia 4, Benson 4, Wyka 4, Bojanowski 2, Puchalski 2, Łapeta 0.

Pozostałe mecze: Energa Czarni Słupsk - Arriva Lotto Twarde Pierniki Toruń 103:93, Orlen Zastal Zielona Góra - King Szczecin 74:75, Tauron GTK Gliwice - Energa Trefl Sopot 92:96, Anwil Włocławek - Legia Warszawa 83:91, Dziki Warszawa - AMW Arka Gdynia 94:84, Tasomix Rosiek Stal Ostrów Wielkopolski - PGE Start Lublin (zakończony po zamknięciu wydania).

1. King Szczecin	21	36	+47
2. Trefl Sopot	21	35	+111
3. Legia Warszawa	21	35	+107
4. Dziki Warszawa	21	34	+152
5. Śląsk Wrocław	19	33	+129
6. Anwil Włocławek	21	32	+67
7. Zastal Zielona Góra	21	32	+76
8. Arka Gdynia	20	32	+53
9. Górnik Wałbrzych	20	31	-14
10. MKS Dąbrowa Górnicza	21	31	-1
11. Stal Ostrów Wlkp.	20	30	-58
12. Twarde Pierniki Toruń	21	29	-44
13. Czarni Słupsk	21	28	-89
14. Start Lublin	20	27	-155
15. GTK Gliwice	21	26	-198
16. Miasto Szkła Krosno	21	24	-183

WYNIKI LOTTO

PIĄTEK, 6.03
Multi Multi, godz. 14.00
2, 5, 8, 9, 10, 19, [20], 24, 25, 28, 29, 40, 58, 61, 64, 69, 71, 73, 76, 80
Kaskada, godz. 14.00
2, 5, 6, 7, 8, 9, 11, 12, 16, 20, 23, 24
Multi Multi, godz. 22.00
1, 2, 6, [7], 9, 10, 22, 26, 33, 35, 42, 44, 46, 51, 52, 57, 63, 66, 69, 79
Kaskada, godz. 22.00
4, 5, 6, 7, 10, 11, 14, 18, 19, 20, 23, 24
Mini Lotto
8, 21, 30, 33, 42
Ekstra Pensja
12, 17, 18, 32, 33 - 1
Ekstra Premia
1, 14, 20, 25, 26 - 4
Eurojackpot
8, 17, 26, 31, 47 - 1, 6

SOBOTA, 7.03
Multi Multi, godz. 14.00
1, 4, 6, 8, 10, 17, 26, [31], 33, 37, 38, 45, 46, 54, 56, 63, 67, 70, 73, 77
Kaskada, godz. 14.00
2, 3, 4, 5, 6, 7, 11, 13, 16, 17, 20, 24
Multi Multi, godz. 22.00
1, 5, 8, 12, 14, 16, 20, 20, 25, [26], 27, 30, 35, 37, 41, 50, 54, 56, 63, 76, 80
Kaskada, godz. 22.00
3, 7, 8, 9, 11, 13, 15, 17, 19, 20, 21, 24
Lotto 2, 7, 10, 18, 27, 29
Lotto Plus 15, 22, 27, 33, 36, 45
Mini Lotto
6, 16, 26, 31, 41
Ekstra Pensja
1, 4, 8, 18, 25 - 2
Ekstra Premia
5, 18, 19, 22, 32 - 1

NIEDZIELA, 8.03
Multi Multi, godz. 14.00
9, 14, 17, 18, 19, 24, 27, 30, 45, 46, 52, 60, 67, 69, 72, [73], 74, 76, 78, 79
Kaskada, godz. 14.00
1, 2, 3, 5, 6, 9, 13, 14, 15, 17, 18, 24

Śląsk wykorzystał rzut karny, a Olimpia nie. Rezerwy WKS-u lepsze od wicelidera

Dawid Foltyniewicz
dawid.foltyniewicz@polskapress.pl

PIŁKA NOŻNA. **Śląsk II Wrocław w 22. kolejce Betclic 2 Ligi pokonał wicelidera rozgrywek, Olimpię Grudziądz 1:0. Bramkę na wagę trzech punktów zdobył z rzutu karnego Oskar Wojtczak.**

Śląsk bardzo szybko ustalił wynik spotkania. W 5. minucie Oskar Wojtczak posłał piłkę w pole karne do Michała Milewskiego, który pierwszy dopadł do piłki i został sfaulowany przez bramkarza gości Sebastiana Sobolewskiego. Sędzia wskazał na rzut karny, a jedenastkę pewnie wykorzystał Wojtczak.

W 71. minucie arbiter podyktował również rzut karny dla Olimpii, ale z uderzeniem Oskara Sewerzyńskiego poradził sobie Bartosz Głogowski.

FOT. KRYSTYNA PĄCZKOWSKA/WKS ŚLĄSK WROCŁAW S.A.

Śląsk sprawił niespodziankę, pokonując wicelidera

- Co było dziś kluczowe, aby odnieść zwycięstwo? Myślę, że w wielu momentach byliśmy dojrzali jako zespół. Staraliśmy się eliminować niepotrzebne straty, które prowadzą często do zagrożenia dla przeciwnika. Przede wszystkim to my zdobyliśmy gola i Bartek Głogowski w kluczowym momencie obronił karnego, więc pomógł drużynie - podsumował mecz trener Śląska Michał Hetel. ©℗

BETCLIC 2 LIGA
22. KOLEJKA
Śląsk Wrocław - Olimpia Grudziądz 1:0 (1:0)

Bramka: Wojtczak 6 kar.
Śląsk: Głogowski - Muszyński, Ł. Gerstenstein, Kosmalski (O. Gerstenstein 69.), Ciućka (Schierack 57.), Milewski, Wojtczak (Chodera 77.), Żulewski, Markowski (Kamiński 57.), Sharabura (Niewiarowski 69.), Rygiel.
Olimpia: Sobolewski - Czajka, Moneta (Cichoń 57.), Fietz (Siemaszko 57.), Jarzec (Kaczmarek 69.), Zbiciak, Sewerzyński, Stolc (Brzęk 69.), Frelek, Pawłowski (Mas 46.), Tsiupa.

Pozostałe mecze: Warta Poznań - Rekord Bielsko-Biała 1:1 (Wojcinowicz 75 - Świderski 48), GKS Jastrzębie - Świt Szczecin 0:1 (Rogala 6), ŁKS II Łódź - Podbeskidzie Bielsko-Biała 1:4 (Szczygieł 12 - Sochań 8, Klisiewicz 27 kar. i 53 kar., Górski 90), Resovia - Sokół Kleczew 1:1 (Małachowski 87 - Tkaczyk 58), Sandecja Nowy Sącz - Hutnik Kraków 1:0 (Juszczyk 52), Zagłębie Sosnowiec - Podhale Nowy Targ 1:0 (Szykawka 2), KKS 1925 Kalisz - Chojniczanka Chojnice 0:1 (Bąkowicz 31), Unia Skierniewice - Stal Stalowa Wola (zakończony po zamknięciu wydania).

1. Unia Skierniewice	20	44	41-22
2. Olimpia Grudziądz	22	40	41-29
3. Warta Poznań	21	40	35-24
4. Podhale Nowy Targ	22	36	25-18
5. Świt Szczecin	21	35	40-35
6. Sandecja Nowy Sącz	21	33	32-28
7. Podbeskidzie B.-B.	22	32	39-34
8. Śląsk II Wrocław	22	30	38-35
9. Resovia	22	29	29-27
10. Chojniczanka Chojnice	21	28	33-31
11. Stal Stalowa Wola	20	27	38-31
12. Zagłębie Sosnowiec	21	26	24-33
13. Sokół Kleczew	21	25	36-34
14. Rekord Bielsko-Biała	21	25	29-36
15. Hutnik Kraków	22	24	31-33
16. KKS 1925 Kalisz	21	19	21-32
17. ŁKS II Łódź	21	14	22-41
18. GKS Jastrzębie	21	6	16-47

BETCLIC 3 LIGA
21. KOLEJKA

Górnik II Zabrze - LZS Starowice Dolne 7:0 (Wodecki 3, Płocica 7 kar., 44 kar. i 50, Posmyk 51, Tobolik 67, Skiba 90), Skra Częstochowa - MKS Kluczbork 5:4 (Nocoń 10, Metłuszko 14, Sajdak 32 i 85, Gołębiowski 60 - Maj 17 i 84 kar., Biskup 57 i 74), Słowianin Wolibórz - LKS Goczałkowice-Zdrój 0:1 (Wróblewski 45), Sparta Katowice - **Miedź II Legnica** 2:2 (Woźniak 72, Włodarczyk 78 - Podgórski 57, Rezacz 90), Stal Jasień - Pniówek Pawłowice 0:3 (walkower), Polonia Nysa - **Ślęza Wrocław** 1:3 (Podgórski 36 - Wójcik 9 kar., Dornellas 44, Chmielewski 58), Warta Gorzów Wielkopolski - Lechia Zielona Góra 1:3 (Siwiński 65 kar. - Więcek 39, Korzeniowski 57, Majchrzak 90), **Zagłębie II Lubin - Górnik Polkowice** 0:2 (Zynek 82, Szuszkiewicz 89), **Karkonosze Jelenia Góra** - Carina Gubin (14.04, godz. 18:00).

1. Lechia Zielona Góra	20	45	53-11
2. Górnik Polkowice	19	42	35-19
3. Sparta Katowice	20	39	33-21
4. Zagłębie II Lubin	20	37	51-34
5. LKS Goczałkowice-Zdrój	20	34	31-23
6. Skra Częstochowa	20	31	40-38
7. Warta Gorzów Wlkp.	20	29	34-32
8. Górnik II Zabrze	21	28	45-29
9. MKS Kluczbork	20	28	35-28
10.C arina Gubin	19	28	29-32
11. Ślęza Wrocław	20	27	29-36
12. Polonia Nysa	20	26	33-36
13. Karkonosze Jelenia Góra	18	24	29-29
14. Słowianin Wolibórz	20	22	29-36
15. Pniówek Pawłowice	20	18	22-36
16. Miedź II Legnica	20	17	32-43
17. LZS Starowice Dolne	20	13	16-48
18. Stal Jasień	21	7	21-66

eprasa.pl 5a0f49185d

Ligi zagraniczne. „Kamyk" znów zaczął strzelać

Bartosz Głąb
redakcja@polskapress.pl

W zagranicznych ligach piłkarskich TOP5 nudy nie było! Dobre wieści o Polakach.

FOT. LUCYNA NENOW/POLSKA PRESS

Forma Jakuba Kamińskiego cieszy przez barażami o MŚ

ANGLIA

W weekend nie odbyła się kolejka Premier League, w zamian angielscy kibice otrzymali emocje związane z Pucharem Anglii i z pewnością narzekać nie mogli.

W ćwierćfinale rozgrywek zameldował się między innymi Arsenal FC, który miał jednak spore problemy z czwartoligowym Mansfield Town. Kanonierzy wygrali tylko 2:1 i tak naprawdę do końca drugiej połowy nie byli pewni awansu.

- Celem był awans do kolejnej rundy. Teraz czeka nas starcie z Bayerem Leverkusen w Lidze Mistrzów, kilka innych ważnych meczów i musimy być skupieni - powiedział bramkarz Arsenalu Kepa Arrizabalaga.

Sporo ciekawego działo się również w starciu Wrexham AFC z Chelsea FC. Gospodarze zatem zagrają mecz towarzyski z Wisłą Kraków i mimo że grają tylko w Championship, pokazali w sobotę, że stać ich na rywalizację z największymi. Czołowa ekipa Premier League awans wydarła dopiero po dogrywce, w podstawowym czasie padł remis 2:2.

PUCHAR ANGLII
Wyniki 1/8 finału: Wolverhampton - Liverpool 1:3, Mansfield - Arsenal 1:2, Wrexham - Chelsea 2:2 d. 2:4, Newcastle - Manchester City 1:3.

FRANCJA

Wydarzeniem weekendu we Francji z pewnością była porażka wielkiego PSG - i to u siebie - z AS Monaco.

Niedawno oba zespoły rywalizowały ze sobą w fazie play-off Ligi Mistrzów i wtedy minimalnie lepsi w dwumeczu okazali się Paryżanie. Teraz - w rozgrywkach - Ligue 1 ekipa z Księstwa wzięła rewanż i to ona sięgnęła po komplet punktów.

Mimo porażki, francuski gigant utrzymał pozycję lidera tabeli. Na dnie od dawna pozostaje ta sama trójka: AJ Auxerre, FC Nantes oraz FC Metz.

LIGUE 1
Wyniki 25. kolejki: PSG - AS Monaco 1:3, Nantes - Angers 0:1, Auxerre - Strasbourg 0:0, Toulouse - Olympique Marsylia 0:1.

HISZPANIA

Na Półwyspie Iberyjskim po ciężkich rywalizacjach są Real Madryt i FC Barcelona. Królewscy rzutem na taśmę pokonali na wyjeździe Celtę Vigo 2:1, strzelając decydującego gola w doliczonym czasie za sprawą rykoszetu po uderzeniu Federico Valverde.

Natomiast Duma Katalonii pokonała w Bilbao ekipę Athletic 1:0 po trafieniu Lamine Yamala. Robert Lewandowski na placu gry zameldował się po upływie godziny gry, w specjalnej masce, chroniącą twarz po niedawnej kontuzji.

W La Liga przewodzi FC Barcelona z 4-punktową przewagą nad Los Blancos. Kto na dnie? Tutaj również niezmiennie trójka: RCD Mallorca, UD Levante oraz Real Oviedo. Ten ostatni zespół jest już praktycznie pogodzony z powrotem na drugi poziom rozgrywkowy.

LALIGA
Wyniki 27. kolejki: Celta Vigo - Real Madryt 1:2, Osasuna - Mallorca 2:2, Levante - Girona 1:1, Atletico Madryt - Real Sociedad 3:2, Athletic Bilbao - Barcelona 0:1.

NIEMCY

W Bundeslidze znów padło sporo bramek, a z polskiego punktu widzenia najważniejszy gol został zdobyty w Kolonii. Jakub Kamiński strzelił pierwszego gola w 2026 roku, ale jego FC Koeln przegrało przed własną publicznością 1:2 z Borussią Dortmund.

Koncert strzelecki urządziły sobie Bayern Monachium oraz SC Freiburg i Bayer Leverkusen. Bawarczycy rozbili 4:1 Borussię Monchengladbach. Dwa pozostałe zespoły zremisowały w meczu bezpośrednim 3:3.

W tabeli gigantyczną przewagę punktową ma zespół z Monachium i ciężko sobie wyobrazić, by nie zdobył w tym sezonie tytułu mistrzowskiego. O utrzymanie walczą między innymi zespoły Polaków: FC St. Pauli oraz wspomniane FC Koeln. Na przedostatniej pozycji plasuje się VfL Wolfsburg Kamila Grabary i z dużym prawdopodobieństwem - po sezonie Wilki mogą pożegnać się z najwyższą klasą rozgrywkową.

BUNDESLIGA
Wyniki 25. kolejki: Bayern - Borussia M'gladbach 4:1, Wolfsburg - Hamburger SV 1:2, Freiburg - Bayer 3:3, RB Lipsk - Augsburg 2:1, Heidenheim - TSG Hoffenheim 2:4, Mainz - Stuttgart 2:2, FC Koeln, Borussia Dortmund 1:2.

WŁOCHY

Na Półwyspie Apenińskim również mieliśmy polski akcent. Nicola Zalewski zaliczył ładną asystę dla Atalanty Bergamo w „polskim meczu" przeciwko Udinese Calcio, który zakończył się remisem 2:2. U rywali zagrali Jakub Piotrowski oraz Adam Buksa.

Uwagę zwraca wysokie zwycięstwo Juventusu aż 4:0 nad SC Pisą. Natomiast SSC Napoli, pokonało u siebie inny zespół ze stolicy Piemontu, Torino FC.

We Włoszech zdecydowanym liderem tabeli jest Inter. Co na dnie? Hellas Werona i SC Pisa spieszą się do Serie B, kwestia trzeciego spadkowicza otwarta.

SERIE A
Wyniki 28. kolejki: Napoli - Torino 2:1, Cagliari - Como 1:2, Atalanta - Udinese 2:2, Juventus - Pisa 4:0.

©℗

AKCJA SPECJALNA PUCHARU TYMBARK 0011488966

Ponad 15 tys. drużyn zgłosiło się do XXVI edycji Pucharu Tymbark

Do największego turnieju piłkarskiego dla dzieci w Europie drużyny zgłosiła co trzecia szkoła podstawowa w kraju. Reprezentację ma każdy powiat, co potwierdza ogólnopolski zasięg i skalę rozgrywek. Największą aktywnością wykazało się województwo lubelskie, wyraźny lider tegorocznych zgłoszeń. Na podium znalazły się również województwa mazowieckie i wielkopolskie.

Tegoroczna edycja Pucharu Tymbark cieszy się ogromnym zainteresowaniem – do rozgrywek zgłosiło się ponad 15 tys. drużyn ze wszystkich powiatów w Polsce. To wyraźny sygnał, że piłka nożna pozostaje najpopularniejszym wyborem aktywności fizycznej dla najmłodszych, a Puchar Tymbark skutecznie dociera do dzieci z każdego regionu kraju.

– *Tegoroczna edycja Pucharu Tymbark potwierdza, jak silnym i potrzebnym projektem jest ten turniej. Notujemy rekordową po pandemii liczbę zgłoszeń, a drużyny reprezentują wszystkie powiaty w Polsce. To dowód, że szkoły widzą w Pucharze Tymbark realne wsparcie w promowaniu aktywności fizycznej i zdrowego stylu życia wśród dzieci* – mówi wiceprezes PZPN ds. piłkarstwa amatorskiego Tomasz Garbowski. – *Puchar Tymbark to jednak znacznie więcej niż rywalizacja sportowa. To nauka gry w piłkę nożną w duchu fair play, rozwijanie umiejętności interpersonalnych, odpowiedzialności i współpracy w grupie. Od lat wychowujemy kolejne pokolenia reprezentantek i reprezentantów Polski, a jednocześnie dajemy tysiącom dzieci pierwsze, często najważniejsze doświadczenie sportowe* – dodaje.

– *Puchar Tymbark to flagowy projekt CSR Grupy Maspex i jednocześnie nasza najdłuższa, bo już 20-letnia inwestycja w polski sport. Ten turniej idealnie wpisuje się w DNA marki Tymbark, bo dzięki niemu promujemy sport i aktywność fizyczną dokładnie tam, gdzie ma to największy potencjał – wśród dzieci. 15 tys. drużyn na starcie XXVI edycji Pucharu Tymbark świadczy nie tylko o skali i zasięgu rozgrywek, ale również pokazuje, że turniej cały czas ma przestrzeń do rozwoju. To także potwierdzenie, że piłka nożna nadal budzi wśród najmłodszych duży entuzjazm. Wychodzimy z prostego założenia: nie będzie rozwoju polskiego futbolu bez masowego grania od najmłodszych lat. Puchar Tymbark łączymy ze wspieraniem Reprezentacji Polski – bo w tym turnieju grała już połowa zawodników i zawodniczek naszej seniorskiej kadry* – mówi Krzysztof Pawiński, prezes i współwłaściciel Grupy Maspex, do której należy marka Tymbark.

Z podwórka do reprezentacji

Puchar Tymbark to ważny punkt startowy w piłkarskiej drodze wielu zawodniczek i zawodników. Wśród jego byłych uczestników są reprezentanci Polski, m.in. Krzysztof Piątek, Piotr Zieliński, Jakub Moder, Jakub Kiwior, Oskar Pietuszewski, Karol Świderski czy Jakub Kamiński. Od 2023 roku turniej i jego uczestnicy są oficjalnym partnerem piłkarskiej reprezentacji Polski, a mecze finałowe odbywają się przed spotkaniami kadry.

Znaczenie Pucharu Tymbark wykracza poza sportową rywalizację – odgrywa także istotną rolę w popularyzacji piłki nożnej wśród dziewczynek. Z roku na rok rośnie liczba drużyn dziewczęcych, co przekłada się na coraz większą obecność kobiet na kolejnych etapach szkolenia. To właśnie w Pucharze Tymbark swoje pierwsze piłkarskie kroki stawiały m.in. Ewa Pajor, Paulina Dudek, Dominika Grabowska czy Nadia Krezyman, dziś z sukcesami reprezentujące Polskę na arenie międzynarodowej. W XXVI edycji liczba zgłoszonych drużyn dziewczęcych wzrosła o 16 proc. w porównaniu z ubiegłym rokiem, a dziewczęta stanowią 24 proc. wszystkich uczestników. Dane te potwierdzają rosnącą popularność piłki nożnej wśród młodych zawodniczek.

Cała Polska gra w Pucharze Tymbark. Rywalizacja województw

Do udziału w XXVI edycji Pucharu Tymbark zgłosiło się ponad 15 tys. drużyn z całej Polski, z czego 2263 z województwa lubelskiego, które zostało liderem tegorocznych zgłoszeń. Ponad 1000 drużyn zarejestrowano również w województwach: mazowieckim (1482), wielkopolskim (1318), małopolskim (1253) oraz śląskim (1141). W porównaniu z ubiegłym rokiem największą dynamikę wzrostu odnotowało województwo lubelskie (+104 proc. r/r), liderując pod tym względem we wszystkich kategoriach.

PUCHAR TYMBARK PZPN

SPORTOWY24

Czas na pierwszy gwizdek!

Zgodnie z formułą turnieju drużyny rozpoczną rywalizację od etapów gminnych i powiatowych, następnie wojewódzkich, by walczyć o Nagrodę Główną w Finale Ogólnopolskim. Etapy gminne i powiatowe zostaną rozegrane w marcu i kwietniu, natomiast 16 finałów wojewódzkich zaplanowano na maj. Podobnie jak w poprzednich edycjach, zmagania w kategorii U-8 zakończą się na etapie wojewódzkim, a starsze roczniki spotkają się w czerwcu podczas Finału Ogólnopolskiego. W skład Komitetu Honorowego XXVI edycji Pucharu Tymbark wchodzą Minister Sportu i Turystyki, Minister Edukacji oraz Minister Zdrowia.

eprasa.pl 5a0f49185d

Adam Małysz: Nie wiem, czy będę kandydował

Rozmawiamy z Adamem Małyszem, prezesem Polskiego Związku Narciarskiego, któremu w czerwcu kończy się pięcioletnia kadencja szefa PZN.

FOT. PAP
Małysz wciąż nie wie, czy chce pozostać szefem PZN

Polskie skoki zanotowały na igrzyskach we Włoszech historyczny sukces, Kacper Tomasiak wywalczył w Predazzo aż trzy medale, dwa srebrne i jeden brązowy. Takiego wyniku chyba nawet pan się nie spodziewał?
Jestem pod ogromnym wrażeniem, zwłaszcza tego, jak wielki ma w sobie spokój. To jest wręcz niewiarygodne, że wychodzi i rywalizuje z największymi skoczkami, którzy mają już ugruntowaną pozycję od wielu lat i nie czuje przed nimi żadnego respektu. Z tym trzeba się urodzić. Owszem, czasem coś można wypracować, ale jak ma się to od urodzenia, to już na starcie jesteś o pięćdziesiąt procent lepszy od innych.

Tomasiak będzie lepszym skoczkiem od pana?
Jest lepszy, na pewno dużo lepszy. Gdy ja zaczynałem, potrzebowałem współpracy z psychologiem. Na treningach skakałem dobrze, a gdy przychodziły zawody, to nie było efektu. Wiele rzeczy mnie blokowało, czego u Kacpra nie ma.

Może za jakiś czas, także będzie musiał potrzebować takiej pomocy?
Myślę, że w pewnym momencie to może się stać, bo wszystko nie jest takie proste. Można być spokojnym, można się z pewnym darem urodzić, ale wsparcie jest potrzebne cały czas. Ma jednak życzliwych kolegów, współpracowników i rodziców, więc akurat w jego przypadku, myślę, że nie musimy się martwić.

Tomasiakowi nie grozi woda sodowa?
Mam nadzieję, że nie. Patrząc na to, że ma liczne rodzeństwo, rodziców, którzy o niego dbają i są wyważeni, to wydaje się, że nie ma takiego zagrożenia. Trzeba jednak pamiętać, że to wciąż bardzo młody, zaledwie 19-letni zawodnik i czasami jest tak, że sukcesy, ale też finanse, które za nimi idą, mogą dużo zmienić.

Czego powinien unikać, aby koncentrować się tylko na sporcie?
Naszym zadaniem jako związku, ale też jego najbliższego otoczenia jest to, aby nie dał się wciągnąć w tak zwane towarzystwo. Powinien unikać „dobrych kolegów", którzy mogliby go wyciągać na przykład na dyskotekę, czy jakieś piwko. Na pewno będzie miał bardzo dużo takich propozycji, więc można tylko apelować, żeby był od tego wszystkiego chroniony.

Kto jak nie pan może powiedzieć o cieniach wielkiej popularności, gdy chociażby wycieczki ciekawskich często przyjeżdżały pod pana dom?
Gdy patrzę na Kacpra, to przypominam sobie ten czas, gdy wokół mnie było mnóstwo osób, wszyscy poklepywali, a ja nie umiałem się odnaleźć. I myślę, że Kacper jest podobny do mnie pod tym względem, też nie potrafi jeszcze się we wszystkim odnaleźć. To jest bardzo zdolny zawodnik, ale też w dalszym ciągu uczeń i mam nadzieję, że zrobi wszystko, aby kontynuować rozwój.

Podczas igrzysk bardziej przeżywał pan występy polskich skoczków niż wtedy, gdy sam stawał na belce startowej?
Z pewnością tak. Zawsze to powtarzam, gdy jestem na zawodach. Gdy samemu ma się wystartować, to wiesz, że wszystko zależy od ciebie, a jeśli tylko kibicujesz, to wiadomo - nie możesz nikomu pomóc.

W marcu będziemy oglądać ostatni już period konkursów Pucharu Świata. Na jakie wyniki Biało-Czerwonych liczy pan w ostatnim miesiącu rywalizacji w sezonie 2025/26?
Przede wszystkim wierzę, że teraz chłopakom będzie się lżej skakało. Wszyscy przez długi czas myśleli o igrzyskach, a tam odnieśliśmy sukces i może to spowoduje, że będzie łatwiej pod względem psychologicznym. Skoki to taka dyscyplina, w której wszystko może się zdarzyć. Na pewno Kacper i Paweł Wąsek dostali wiatr w żagle i na tych normalnych skoczniach powinni pójść za ciosem. Czekają nas jeszcze fajne zawody na mamutach w Vikersund, czy Planicy, jest dużo do skakania i szans pokazania się z dobrej strony.

Przed igrzyskami sporo mówiło się, że trener kadry Maciej Maciusiak nie spełnia oczekiwań, i że po sezonie należy się poważnie zastanowić nad ewentualną zmianą na tym stanowisku. Udane igrzyska dla skoczków definitywnie ucięły te spekulacje?
To było przykre, bo nikomu się czegoś takiego nie życzy. Ja wiele razy brałem te nieprzychylne słowa na klatę, bo byłem głównym zwolennikiem i pomysłodawcą powołania go na trenera kadry. Niełatwo było słuchać krytyki z niemal wszystkich stron, ale to jeszcze bardziej mobilizowało mnie i trenera do pracy, aby walczyć o swoje. Wierzyłem w Maćka nieustannie. Był od dawna trenerem, który potrafił wyciągać zawodników z dołka. Nie mieliśmy sukcesów, ale ja wierzyłem zarówno w niego, jak i całą ekipę, która też bardzo ciężko pracowała na sukces.

Jakie wnioski płyną dla pana i PZN po igrzyskach w Mediolanie?
Przede wszystkim taki, że cierpliwość popłaca. Okazuje się, że czasem lepiej powstrzymać się z komentarzami i wchodzeniem w spory, i robić swoje. Jeśli nawet popełnia się jakiś błąd, to trzeba się do niego przyznać i zareagować, bo jesteśmy tylko ludźmi.

Przed igrzyskami sporo było kłótni i przepychanek, jeśli chodzi o kwalifikacje niektórych zawodników w różnych dyscyplinach. Może należy zmienić pewne wytyczne i kryteria, aby do podobnych sytuacji już nie dochodziło?
Nad kryteriami na pewno trzeba popracować. One zostały zmienione wtedy, gdy przyszedł do nas dyrektor sportowy w narciarstwie alpejskim. Ubolewam nad tym, że faktycznie one były zupełnie zmienione i miały się inaczej w porównaniu do innych naszych dyscyplin, jak chociażby skoki narciarskie czy biegi, gdzie było jasno powiedziane, że to trener nominuje, a my jako związek akceptujemy daną kandydaturę lub nie, ale nie możemy jej zmienić. Jeśli chodzi o narciarstwo alpejskie, to takiego zapisu nie było. Uważam, że identyczny zapis powinien być w każdej dyscyplinie.

Czyli co powinno być zapisane w regulaminie?
Że to trener decyduje, on ma główne zdanie i on nominuje zawodników do udziału w igrzyskach. A my, jako związek, jeśli się z czymś nie zgadzamy, to możemy trenera zapytać skąd taka decyzja, możemy porozmawiać, ale i tak to trener ma główne i ostateczne zdanie.

Kończy się pana pięcioletnia kadencja prezesa Polskiego Związku Narciarskiego. Jest już znana dokładna data wyborów na szefa związku?
Prawdopodobnie odbędą się w czerwcu, choć optowałem za tym, żeby to był maj. W tym terminie nie uda się raczej ze względów proceduralnych zorganizować zjazdu sprawozdawczo-wyborczego. Wybory odbędą się najprawdopodobniej w połowie czerwca.

Adam Małysz w nich wystartuje?
Na to pytanie dziś jeszcze nie odpowiem. Jest wiele za, ale jest też wiele przeciw.

Chciałby pan w dalszym ciągu sterować największym związkiem sportów zimowych w Polsce?
Pod kątem sportowym tak, pod kątem biurokracji i tego, co często się dzieje w naszym środowisku, to nie.

Za panem pięć lat prezesowania PZN? Ma pan czasami dosyć?
Na pewno nie raz tak było. Chyba każdy, kto zostaje prezesem jakiegoś związku sportowego w Polsce przyzna, że początki są trudne, bo trzeba wejść w to wszystko. Później jest całkiem fajny okres, ponieważ zaczyna się już nieźle funkcjonować i odnajdywać w wielu sprawach. Najgorsze jest, gdy zaczyna się atak i hejt. I nawet nie mówię tutaj o kibicach czy dziennikarzach. Byłem sportowcem i dla mnie najważniejsze jest to, że patrzę na sportowców głównie przez pryzmat ich samych. To znaczy - mam im przede wszystkim zapewnić byt, aby nie musieli się martwić o finanse, czy inne sprawy organizacyjne.

Nie raz obrywał pan, że finansów nie ma, że nie ma wyników lub ktoś z kimś się pokłócił.
Niejednokrotnie dostawałem po uszach, że coś nie funkcjonuje, a de facto, to chciałbym być po drugiej stronie i pojechać z zawodnikami na zawody, a nie siedzieć prawie do północy i podpisywać dokumenty. Niestety, u nas w kraju wszelka dokumentacja w dalszym ciągu zabiera bardzo dużo czasu.

Niektórzy zarzucają panu, że nie ma pan jako szef związku zbyt wiele do powiedzenia.
To nie do końca jest tak. W wielu kwestiach nasz statut mówi o tym, że to zarząd decyduje, a ja jestem osobą wykonawczą. W kluczowych sprawach tak to wygląda, choć są sytuacje, gdy podział głosów rozkłada się po równo i wtedy ja jako prezes mam decydujące zdanie. Jestem osobą ugodową i może rzeczywiście nie mam w sobie takiej siły, żeby uderzyć pięścią w stół i powiedzieć: podejmujemy taką, a nie inną decyzję i koniec kropka. Choć były też i takie sytuacje, gdy w stół właśnie uderzyłem.

Z czego jest pan zadowolony, co udało się przez te ostatnie pięć lata dokonać?
Jest wiele takich spraw. Chociażby prawidłowe funkcjonowanie Szkół Mistrzostwa Sportowego, jeśli chodzi o skoki narciarskie, biegi czy kombinację norweską. Niestety, nie udało się tego zrobić w narciarstwie alpejskim. Dużo zrobiliśmy, ale wciąż jest sporo do załatwienia.

Ilu młodych zawodników uczy się i trenuje w SMS w tych dyscyplinach?
Mamy od pięćdziesięciu do stu zawodników, którzy zabierani są na zgrupowania, a z tej grupy najlepsi biorą też udział w różnych zawodach. To się nam bardzo udało i jestem z tego zadowolony. Poszczególne regiony oraz kluby też, bo to dla nich duże wsparcie. Młodych i utalentowanych sportowców cały czas potrzebują.

Często przejście z wieku juniora do seniora wiąże się z wieloma problemami, chociażby finansowymi, które nierzadko kończą się szybkim zakończeniem przez nich przygody ze sportem. Planujecie wprowadzić jakieś systemowe rozwiązania, dzięki którym talenty nie zginą, zanim na dobre zdążą się rozwinąć?
Oprócz biegów, w pozostałych dyscyplinach przejście z wieku juniora do seniora następuje od razu. Wielu zawodników w wieku od 19. do 24. roku życia pozostaje bez jakiegokolwiek wsparcia, nie mają też możliwości, aby otrzymywać chociażby stypendia. I w tym zakresie niewątpliwie jest wiele do zrobienia, żeby im pomóc.

Jak to zrobić?
Plany są bardzo ambitne. Mają powstać chociażby hale sportowe, z których mogliby korzystać. Mamy też inne pomysły, ale na razie nie chciałbym jeszcze o tym mówić.

Na drugim biegunie, w przeciwieństwie do skoków jest narciarstwo alpejskie. Dlaczego jest tak mało popularne w naszym kraju, a poza Maryną Gąsienicą-Daniel, od wielu dekad praktycznie nie mamy liczących się w tym sporcie zawodników?
Przyczyn jest wiele. Jedni mówią, że to brak odpowiedniej infrastruktury, ale mi bardziej się wydaje, że to środowisko nie potrafi ze sobą współpracować i powinno to w końcu zacząć robić. Poza tym, oni wręcz nie akceptują trenerów. Mieliśmy kilku zagranicznych szkoleniowców, niektórych naprawdę bardzo dobrych i wszyscy odchodzili, mówiąc, że tutaj nie da się pracować. Każdy chciałby być prowadzony indywidualnie. Jest też wielki problem ze stworzeniem jednej kadry, co też chcieliśmy zrobić. Zawodnicy w takim jednym dużym zespole nie chcą być, domagają się natomiast, aby wspierać ich finansowo, na co nas nie stać. I to jest na pewno duży problem.

Powołane zostały jednak grupy juniorskie, może to będzie początkiem budowy lepszej przyszłości polskiego narciarstwa alpejskiego?
Bardzo byśmy tego chcieli. Trzeba dodać, że to jest sport bardzo elitarny i uprawiają go zazwyczaj dzieci z bogatych rodzin. Otworzyliśmy się na Szkoły Mistrzostwa Sportowego, aby prowadzić w nich nabór młodych alpejczyków. Tyle że jak przyjęło się to we wszystkich naszych pozostałych dyscyplinach, tak narciarstwo alpejskie się nie przyjęło. Rodzice stwierdzili, że nasze szkoły są słabe i oni tam dzieci nie oddadzą...

Rozmawiał Zbigniew Czyż

eprasa.pl 5a0f49185d

Plebiscyt Polska Press Poznaliśmy laureatów z poszczególnych województw i całego kraju

NAJLEPSI Z NAJLEPSZYCH! OGÓLNOPOLSKIE NAGRODY ZOSTAŁY WRĘCZONE NA UROCZYSTEJ GALI

Zbigniew Czyż
zbigniew.czyz@polskapress.pl

W Warszawie odbyła się uroczysta gala finałowa Plebiscytu Sportowego Polska Press Grupy 2025. Wyłonieni zostali najlepsi z najlepszych z poszczególnych województw, jak i z całego kraju.

FOT. ADAM JANKOWSKI

Czytelnicy Polska Press wybrali najlepszych sportowców w poszczególnych województwach oraz w całym kraju

Plebiscyt Sportowy od kilkudziesięciu lat organizowany jest przez gazety Polska Press Grupy z dużym zaangażowaniem dziennikarzy sportowych. Poprzednie etapy Plebiscytu, tj. etap powiatowy oraz etap wojewódzki były organizowane lokalnie przez serwisy internetowe i dzienniki regionalne należące do grupy Polska Press.

Przed finałem ogólnopolskim odbyły się wojewódzkie Gale Plebiscytu, na których zostały wręczone nagrody. Zwycięzcy z regionów w każdej kategorii awansowali do ogólnopolskiego finału, którego pięknym i podniosłym zakończeniem była uroczysta gala w Warszawie. W stolicy pojawili się laureaci z województw oraz triumfatorzy w skali ogólnopolskiej.

Czytelnicy Polska Press wybrali najlepszych sportowców w pięciu kategoriach: Sportowy Talent Roku, Trener Roku, Drużyna Roku, Sportowiec Roku - Kobieta oraz Sportowiec Roku - Mężczyzna. Uroczystą galę poprowadziła Anna Geisler, a nagrody laureatom wręczali Aneta Sarga-Burtan - prezes Makroregionu Śląsk i Łódź oraz Robert Glinkowski - prezes Makroregionu Zachód Polska Press Grupy.

- W ubiegłym roku moim największym sukcesem był udział w zawodach Sto Dni Dookoła Polski, w których przebiegłam cztery tysiące kilometrów. Zakwalifikowałam się też na mistrzostwa świata na Hawajach. W tym roku chciałabym się sprawdzić przede wszystkim w biegach górskich na długich dystansach - powiedziała Karolina Napiórkowska, zwyciężczyni w kategorii Sportowiec Roku wśród kobiet, lekkoatletka z Kwidzyna Biega (woj. pomorskie).

Plebiscyt Sportowy cieszy się niesłabnącą popularnością od wielu lat. Co roku organizatorzy doceniają zasługi sportowców i trenerów - zarówno zawodowego, jak i amatorskiego sportu, a także wyniki drużyn we wszystkich dyscyplinach.

- To dla mnie wielkie wyróżnienie, największe w dotychczasowej pracy trenerskiej. To taki motor napędowy do dalszej wytężonej pracy. W tym momencie odczuwam wielką satysfakcję. Karate i sztuki walki to sport, który jest jak najbardziej wskazany dla młodych ludzi. Chciałbym rozwijać młodzież i zachęcić ją, aby polubiła tę dyscyplinę sportu - powiedział trener karate Kacper Goetze, zwycięzca w kategorii Trener Roku, reprezentujący Klub Sportowy Shinobi Trojanów (woj. mazowieckie).

Triumfatorzy naszego plebiscytu stanowią mieszankę młodości z rutyną. Zwycięzcami okazali się sportowcy już doświadczeni, jak też ci, którzy są dopiero na początku swojej, mamy nadzieję wielkiej, kariery.

- Treningi w piłkę nożną rozpoczęłam, gdy miałam sześć lat. Występuję w kadrze narodowej w swojej kategorii wiekowej, a moją idolką jest Ewa Pajor. Chciałabym kiedyś pójść w jej ślady, marzę też, by zagrać w przyszłości w reprezentacji Polski oraz Realu Madryt - powiedziała Zuzanna Filipiak, triumfatorka plebiscytu w kategorii Sportowy Talent Roku, piłkarka nożna reprezentująca UKS 6 Inowrocław (woj. kujawsko-pomorskie).

- Niektóre sporty niszowe nie są doceniane. To, że osiągamy naprawdę liczące się sukcesy, przechodzi często bez echa. Dzięki takim inicjatywom i takiemu plebiscytowi jak ten Grupy Polska Press, możemy się pokazać szerszej publiczności. Dziękuję swojej rodzinie, bo przez wiele dni w roku nie ma mnie w domu i oni muszą to znosić. Takie jest jednak życie sportowca, aby coś osiągnąć, trzeba ciężko pracować - powiedział Dariusz Mazur, triumfator w kategorii Sportowiec Roku wśród mężczyzn uprawiający akrobację lotniczą z Aeroklubu Radomskiego (woj. świętokrzyskie).

Partnerem honorowym gali było Ministerstwo Sportu i Turystyki. Plebiscyt ogólnopolski i gala organizowane przez Polska Press Grupę został objęty patronatem Krajowego Zrzeszenia Ludowe Zespoły Sportowe. Patronem medialnym był Sportowy24, portal należący do Polska Press Grupy.

©℗

Laureaci ogólnopolscy plebiscytu Polska Press

Sportowy Talent Roku 2025:

1. Zuzanna Filipiak - piłka nożna, UKS 6 Inowrocław (woj. kujawsko-pomorskie)
2. Maksymilian Bryzek - judo, Klub Sportowy Judo Gwardia Koszalin (woj. zachodniopomorskie)
3. Maksymilian Myciński - piłka nożna, Wisła Kraków (woj. małopolskie)

Trener Roku 2025:

1. Kacper Goetze - karate, Klub Sportowy Shinobi Trojanów (woj. mazowieckie)
2. Paweł Żyłowski - boks, Elita Świnoujście (woj. zachodniopomorskie)
3. Igor Opoczka - kick-boxing, Klub Kickboxingu MAXIMUS (woj. pomorskie)

Drużyna Roku 2025:

1. Zakrzowski Klub Sportowy Polar Wrocław - piłka nożna (woj. dolnośląskie)
2. Grunwald Budziwój rocznik 2018 - piłka nożna (woj. podkarpackie)
3. Ludowy Klub Sportowy KOLUSZKI - lekkoatletyka (woj. łódzkie)

Sportowiec roku 2025 - kobiety:

1. Karolina Napiórkowska - biegi, Kwidzyn Biega (woj. pomorskie)
2. Małgorzata Kłos - brazylijskie ju-jitsu, Warriors Katowice (woj. śląskie)
3. Natalia Koprowska - łucznictwo Konne, Star Bows (woj. łódzkie)

Sportowiec roku 2025 - mężczyźni:

1. Dariusz Mazur - akrobacja lotnicza, Aeroklub Radomski (woj. świętokrzyskie)
2. Stanisław Molewski - strzelectwo strzelba skeet olimpijski, CWZS Zawisza Klub Strzelecki (woj. kujawsko-pomorskie)
3. Marek Krupiński - biegi ultramaratońskie, Team ZabieganeDni (woj. mazowieckie)

ORGANIZATOR
POLSKA PRESS GRUPA

PATRON PLEBISCYTU
KRAJOWE ZRZESZENIE LUDOWE ZESPOŁY SPORTOWE

PATRONAT MEDIALNY
SPORTOWY24

PATRON HONOROWY OGÓLNOPOLSKIEJ GALI
Ministerstwo Sportu i Turystyki

eprasa.pl 5a0f49185d

Gazeta Wrocławska
Poniedziałek, 9.03.2026

Skoki narciarskie Kacper Tomasiak wicemistrzem świata juniorów

ZAPRACOWANY, ALE WYPOCZĘTY

Paweł Wiśniewski
redakcja@polskapress.pl

W ostatnich dniach, Kacper Tomasiak - trzykrotny medalista olimpijski z Predazzo, przeżywa prawdziwy startowy maraton. Cztery doby - cztery starty. Jeden w Norwegii, trzy w Finlandii.

FOT. REX FEATURES/EAST NEWS

Kacper Tomasiak jest dzisiaj jednym z najbardziej zapracowanych polskich sportowców

W miniony czwartek, w norweskim Lillehammer, Kacper Tomasiak został wicemistrzem świata juniorów, a następnie wyleciał do Finlandii.

Na obiekcie „Lysgårdsbakkene hoppanlegg", 19-letni Polak musiał uznać wyższość Austriaka Stephana Embachera. Brązowy krążek wywalczył Amerykanin Jason Colby.

Tyrolczyk - starszy o rok od Tomasiaka - po raz trzeci z rzędu został mistrzem świata w tej kategorii wiekowej. Tym samym potwierdził dobrą formę, którą demonstrował wcześniej w zawodach Pucharu Świata na mamuciej skoczni w Bad Mitterndorf (dwukrotnie drugie miejsce, Tomasiak nie startował) oraz na XXV Zimowych Igrzyskach Olimpijskich w Predazzo (złoty medal w konkursie duetów).

Kacper Tomasiak powiększył dorobek polskich skoczków w mistrzostwach świata juniorów do 15 medali (3 złote - 9 srebrnych - 3 brązowe). Dotychczas, po złote sięgnęli indywidualnie tylko nieżyjący już Mateusz Rutkowski (2004) i Jakub Wolny (2014).

Dla Tomasiaka to drugi krążek imprezy tej rangi. W 2023 roku w kanadyjskim Whistler był w składzie „srebrnej" drużyny.

W miniony piątek, już na obiekcie „Salpausselkä" w Lahti, nasz utalentowany skoczek narciarski uplasował się w zawodach Pucharu Świata na 24. miejscu, a dzień później - na 10. Tym samym, Kacper Tomasiak po raz piąty w karierze wskoczył do czołowej „10" zawodów z cyklu Pucharu Świata, po raz pierwszy od styczniowych zawodów na Bergisel w Innsbrucku.

- W tym momencie jestem wypoczęty, choć nie czuję się tak świeżo, jak na początku sezonu - twierdzi Tomasiak. - Jednak przy adrenalinie w trakcie zawodów powinno być dobrze.

Na mistrzostwach świata juniorów, które gościły na „Lysgårdsbakkene hoppanlegg", reprezentacja Polski (Kamil Waszek, Łukasz Sarniak, Łukasz Łukaszczyk i młodszy brat Kacpra Tomasiaka - Konrad) - pod nieobecność trzykrotnego medalisty olimpijskiego - zajęła 5. miejsce. Wygrali Austriacy. Srebrny medal zdobyli Niemcy, a brązowy Norwegowie. Polaków wyprzedzili jeszcze Słoweńcy.

- Potencjał jest - wyjaśnia trener polskiej kadry Maciej Maciusiak. - Będziemy walczyć, jak w każdych zawodach. Czas pokaże, na ile to wystarczy, ale dlaczego nie. Kacper wrócił do rywalizacji w Pucharze Świata naprawdę w dobrej dyspozycji. ©℗

Niewiadoma-Phinney druga w Strade Bianche

Jacek Kmiecik
redakcja@polskapress.pl

Katarzyna Niewiadoma-Phinney zajęła drugie miejsce w toskańskim klasyku Strade Bianche. A w „tysięczniku" Indian Wells w grach pojedynczych ostała nam się już tylko Iga Świątek.

Najlepsza polska kolarka szosowa Katarzyna Niewiadoma-Phinney (Canyon_SRAM zondacrypto) ma do Strade Bianche, odbywającego się na drogach szutrowych Toskanii, stosunek miłości i nienawiści. Jest najbardziej konsekwentną zawodniczką w historii wyścigu kobiet, nigdy nie plasując się niżej niż na dziewiątym miejscu w dziewięciu edycjach, w których brała udział do zeszłego roku.

Przed wyścigiem 12. edycji była jedną z faworytek, ale znów nie udało jej się zwyciężyć - po zaciętym wyścigu, który rozstrzygnął się na wąskich ulicach Sieny, minęła linię mety na drugiej pozycji za Szwajcarką Elise Chabbey (FDJ United Suez).

- Każda chciała być na czele, a to było nieustanne tasowanie. Właśnie tam w tym kierunku zmierza kolarstwo kobiet - nie ma czasu na odpoczynek, po prostu jedziesz. Trasa otworzyła się na najdłuższym odcinku szutrowym, San Martino in Grania. Było mnóstwo kraks, było dość nerwowo, a dziewczyny nabrały tak mocnego tempa, że po odjeździe nic już nie wróciło. Od tego momentu wszystko ruszyło pełną parą, różne ataki i różne scenariusze przed wyścigiem - wspominała Polka.

31-latka czterokrotnie zajęła w Sienie drugie miejsce i raz trzecie (a także dwukrotnie czwarte i szóste, a raz dziewiąte), a zwycięstwo odniosło przed nią dziewięć różnych zawodniczek. Rozczarowanie Niewiadomej-Phinney było słyszalne, gdy pytano ją o odczucia po wyścigu.

- Myślę, że przede wszystkim czuję się rozczarowana, bo wiem, że byłam wystarczająco silna, żeby wygrać. Zajęcie miejsca na podium, myślę, że mogę to świętować, ale to nie jest zwycięstwo. Nie chcę kontynuować kariery, zajmując drugie czy trzecie miejsce, chcę wygrywać, więc czuję, że to pozostawia trochę niezadowolenia - powiedziała.

Kolejne szanse na zdobycie tego nieuchwytnego najwyższego stopnia dla Niewiadomej to Trofeo Alfredo Binda - wyścig, który wygrała w 2018 roku - oraz Milano-Sanremo Donne.

W tenisowym Indian Wells z piątki Biało-Czerwonych w grach singlowych została nam już tylko Iga Świątek, która rozpoczęła turniej WTA 1000 od pokonania w drugiej rundzie Amerykanki Kayly Day 6:0, 7:6(2). O awans do 1/8 finału polska rakieta będzie miała okazję zrewanżowania się Greczynce Marii Sakkari za porażkę w ćwierćfinale Qatar Open w Dosze. Kamil Majchrzak broniący honoru mężczyzn dzielnie stawił czoła w drugiej rundzie słynnemu Serbowi Novakowi Djokoviciowi, przegrywając 6:4, 1:6, 2:6.

W piątkowy wieczór Jakub Szymański na mitingu w Berlinie poprawił rekord Polski w biegu na 60 m ppł, wyrównując najlepszy w tym roku wynik na świecie 7,37, pozostając niepokonanym w 2026, co dobrze rokuje przed halowymi mistrzostwami świata l.a. w Toruniu.

Reprezentacja Polski piłkarek po wtorkowym remisie w Gdańsku z Holandią 2:2 , w sobotę w Dijon uległa Francji 1:4, co nie wróży najlepiej w dalszej fazie eliminacji MŚ 2027 w Brazylii. Następne mecze ekipy Ewy Pajor w kwietniu z Irlandią.©℗

FOT. REX FEATURES/EAST NEWS

Katarzyna Niewiadoma-Phinney zajęła drugie miejsce w słynnym toskańskim klasyku Strade Bianche Donn

Rekord Polski na MŚ w wieloboju sprinterskim

Jacek Kmiecik
redakcja@polskapress.pl

W mistrzostwach świata w łyżwiarskim wieloboju na słynnym torze Thialf w holenderskim Heerenveen startowali ze zmiennym szczęściem polscy panczeniści.

FOT. EPA/PAP

Kaja Ziomek-Nogal zajęła czwarte miejsce w wieloboju sprinterskim na mistrzostwach świata w Heerenveen

Kaja Ziomek-Nogal ustanowiła rekord Polski i zajęła czwarte miejsce w wieloboju sprinterskim, który obejmował cztery starty - po dwa na 500 i 1000 m.

Ostatni bieg na 1000 m, na którym w tym sezonie panczenistka MKS Cuprum Lubin wcześniej nie startowała, miał zadecydować, czy stanie na podium. Polka nie zdołała wyprzedzić Holenderki Marrit Fledderus, do której w sumie straciła, do brązowej medalistki, pół sekundy. Mistrzowski tytuł zdobyła Holenderka Femke Kok przed swoją rodaczką Suzanne Schulting.

Na pocieszenie Ziomek-Nogal poprawiła rekord Polski - 152,250 punktu. Poprzedni wynosił 150,560 i został ustanowiony ponad rok temu w... Heerenveen.

Martyna Baran została sklasyfikowana na siódmym, a Karolina Bosiek, która na ostatnich metrach zaliczyła upadek, dopiero na dwudziestej drugiej pozycji. Odniesiona kontuzja wymusiła na niej rezygnację z występu w ostatniej konkurencji przewidzianej w programie.

Damian Żurek, ósmy po pierwszym dniu, wycofał się z rywalizacji. Panczenista Pilicy Tomaszów po igrzyskach miał sporo problemów ze zdrowiem i zdecydował, że organizm musi odpocząć. W tej sytuacji uwaga polskich kibiców dotycząca męskiej części kadry została skierowana na Piotra Michalskiego i Marka Kanię. Obaj na 500 m zanotowali lepsze czasy niż dzień wcześniej - odpowiednio 34,67 i 34,77, co przełożyło się na szóste i siódme miejsca.

Deserem tej konkurencji była trzecia wygrana w zawodach Jenninga De Boo (33,93) z Amerykaninem Jordanem Stolzem. Holender pokonał mistrza olimpijskiego o 0,24 s, czym znacznie przybliżył się do złotego medalu. Brąz zdobył Chińczyk Zhongyan Ning. ©℗

eprasa.pl 5a0f49185d