CENA 2,50 zł W TYM 5% VAT

Tygodnik Prudnicki

1 LIPCA 2020 ROKU INDEKS 327816 ISSN 1231-904 X

NUMER 27 (1536) ROK XXX ISTNIEJE OD 1990 ROKU

GŁOGÓWEK

Wandal zniszczył zabytkowe elewacje. Jest nagranie!

CZYTAJ NA STR. 13

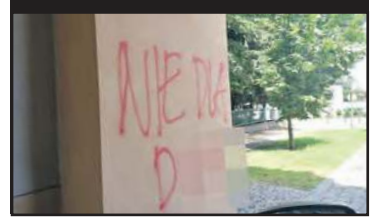

EPIDEMIA

Już tylko jeden zakażony

CZYTAJ NA STR. 2

Według oficjalnych danych w powiecie prudnickim liczba osób z aktywnym zakażeniem koronawirusem jest obecnie… jedna. I to przy założeniu, że przebywa w miejscu zamieszkania.

UDOSTĘPNI PIOTR BUJAK, ANDRZEJ DEREŃ

WYBORY 2020

Duda i Trzaskowski spotkają się w II turze

CZYTAJ NA STR. 5 i 7

W gazecie publikujemy **wyniki niedzielnych wyborów prezydenckich z podziałem na gminy**. Sprawdzamy, w jakich obwodach **Andrzej Duda i Rafał Trzaskowski** cieszyli się największą popularnością, a gdzie najmniejszą. Na kogo głosowali osadzeni w zakładzie karnym?

WYKRES - POWIAT PRUDNICKI

GRAFIKA: ADAM MYŚKÓW

ISSN 1231-904X

Znajdź nas na Facebooku
http://facebook.pl/Tygodnik.Prudnicki

STUDIO eMKa
Marek Doskocz
Usługi fotograficzne
Plac Farny 5 (I piętro)
tel. 575 249 560
www.marekdoskocz.pl

Oferujemy:
• Sesje studyjne i plenerowe - - rodzinne, dziecięce, kobiece
• Fotografia ślubna
• Wywoływanie zdjęć
• Zdjęcia do dokumentów
• Obrazy na płótnie
• Fotoksiążki, fotoalbumy
Czynne:
pon-pt: 10-14.30, 17-20
sob: 9-14
nd: rezerwacja telefoniczna

AAD SUSZCZYŃSCY s. c.
TWÓJ DOM CENTRUM BUDOWLANE
MAPEI PROMOCJA
ULTRAPLAN TERMO masa samopoziomująca
NIVOPLAN PLUS zaprawa wyrównująca
Prudnik, ul. Prężyńska 17 | pn-pt 7-17, sob 8-13 | 77 436 22 33 | twojdom@interia.eu

Hurtownia Budowlana
Zbigniew Kęsek
• PŁYTKI CERAMICZNE • ŁAZIENKI • C.O.
• OCIEPLENIA • TYNKI • FARBY • PANELE
PRUDNIK ALEJA MIŁA 6 TEL: 77 / 406 71 34

DREWBOR HURTOWNIA PŁYT
Moszczanka 268
tel. 77 436 07 49 | 603 512 490
drewbor.eu | drewbor2@wp.pl
Płyty budowlane OSB, Durelis
Płyty szalunkowe, antypoślizgowe
Płyty wiórowe, laminowane
Łaty, kontrłaty, podbitki dachowe
Drewno konstrukcyjne klejone KVH

KASY FISKALNE ONLINE
ZAPEWNIAMY AUTORYZOWANY SERWIS
Radosław Jagielski
Prudnik, ul. Chopina 4
77 436 35 71, 602 122 354
www.solidnekasyfiskalne.pl

REKLAMA

eprasa.pl 5a513e5a98

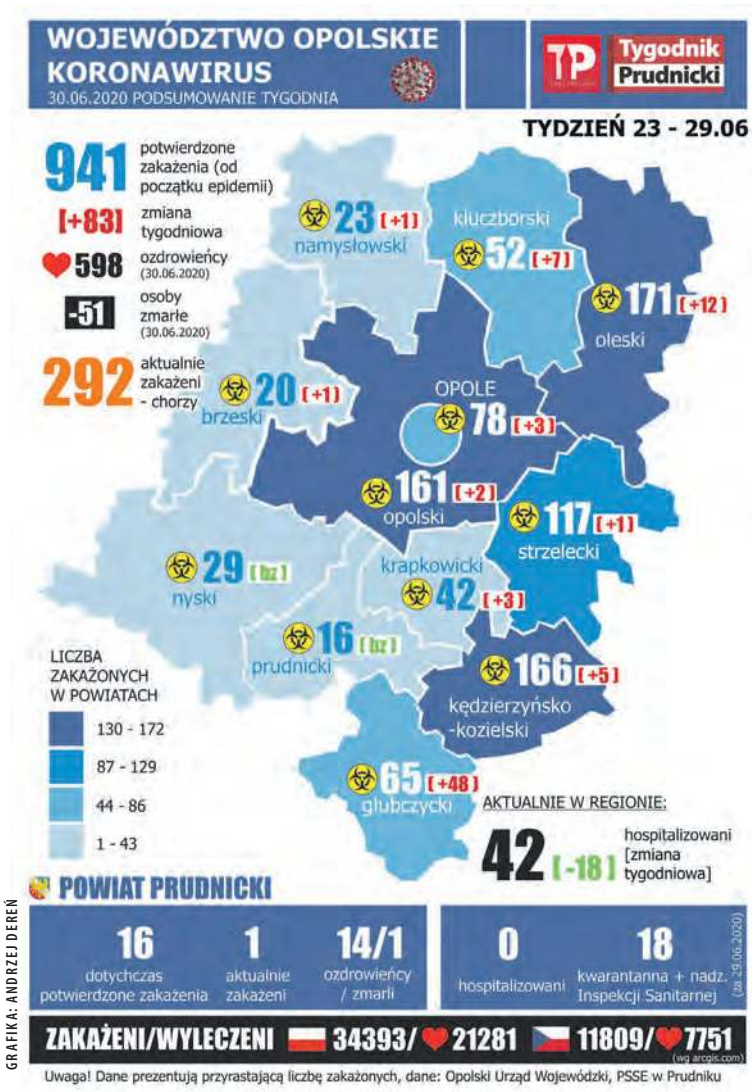

GRAFIKA: ANDRZEJ DEREŃ

Uwaga! Dane prezentują przyrastającą liczbę zakażonych, dane: Opolski Urząd Wojewódzki, PSSE w Prudniku

EPIDEMIA

Według oficjalnych danych koronawirusa w powiecie prudnickim praktycznie nie ma

Do jednej osoby spadła liczba zakażonych koronawirusem z powiatu prudnickiego, które są znane służbom sanepidowskim

Andrzej DEREŃ

We wtorek 23 czerwca wojewoda opolski poinformował o trzech nowych ozdrowieńcach z powiatu prudnickiego: mężczyźnie i kobiecie w średnim wieku oraz mężczyźnie w sile wieku. Wszyscy przebywali w izolacji domowej. 29 czerwca doszedł jeden ozdrowieniec – nastolatka, która była hospitalizowana w Uniwersyteckim Centrum Klinicznym Warszawskiego Uniwersytetu Medycznego. Kolejnego ozdrowieńca odnotowano 30 czerwca.

Według aktualnych danych od początku epidemii w powiecie prudnickim wykryto 16 przypadków Sars Cov-2, z czego jedna osobna zmarła, a 14 to ozdrowieńcy.

Jak dotąd w województwie opolskim to właśnie w powiecie prudnickim wykryto najmniej przypadków koronawirusa, choć jeśli wziąć pod uwagę potencjał demograficzny, to jeszcze mniej zakażeń zidentyfikowano proporcjonalnie m.in. w powiecie nyskim (29).

Dotąd testowanie na obecność wirusa przeprowadzano m.in. wśród personelu ośrodków opiekuńczych, szpitala w Prudniku, pracowników oświaty (częściowo). Testowani są również ci mieszkańcy powiatu prudnickiego, którzy dojeżdżają do pracy (o ile jej specyfika tego wymaga) poza jego granicami, a takich jest niemało. Odpłatne testy oferują niektóre przychodnie i laboratoria w Prudniku. Służby państwowe nie podają, ile badań wykonano w poszczególnych powiatach.

Znacznie spadło zaangażowanie służb mundurowych związanych z kontrolą osób przebywających w kwarantannie. Obecnie jest 18 takich osób, gdy w pierwszej połowie maja jednorazowo było ich ponad 200. Nikt z powiatu prudnickiego nie jest hospitalizowany. ■

ANDRZEJ DEREŃ

Po raz ostatni przypadek zakażenia koronawirusem w powiecie odnotowano 12 czerwca

GOSPODARKA

Aby samorządy nie musiały rezygnować z inwestycji

Epidemiczne zamrożenie gospodarki wpłynęło negatywnie nie tylko na stan firm prywatnych, ale również budżety samorządów.

Andrzej DEREŃ

Wiele z nich wprowadziło ulgi, prolongaty lub zwolnienia z lokalnych podatków i opłat, co wpłynęło na zmniejszenie dochodów budżetów i perspektywę ograniczenia lub rezygnacji z niektórych zaplanowanych wcześniej inwestycji. By temu zapobiec rząd utworzył Fundusz Inwestycji Samorządowych, z którego środki płyną wprost do kas powiatów i gmin. - Uruchomienie programu, to świetna wiadomość dla każdej jednostki samorządu terytorialnego w Polsce – komentuje wiceburmistrz Jarosław Szóstka. - Rząd chcąc stymulować rynek inwestycjami musiał skierować pieniądze tam, gdzie wykonuje się najwięcej prorozwojowych inwestycji, czyli do samorządów. Na sam Śląsk Opolski trafi 142,5 mln złotych, a do całego powiatu prudnickiego 7 891 024 zł, z czego 1 791 832 zł do gminy Prudnik. Burmistrz Grzegorz Zawiślak w obliczu pandemii podjął szereg decyzji wprowadzających działania prewencyjne, na przykład zakup maseczek dla mieszkańców, dezynfekcję miasta oraz wprowadzenie specjalnych programów dla przedsiębiorców. Działania te spowodowały, że uszczupliliśmy budżet oraz ograniczyliśmy planowane dochody z tytułu podatków lokalnych. Aby odpowiednio „domknąć" budżet musielibyśmy pomyśleć o wykreśleniu niektórych inwestycji, a dzięki zastrzykowi gotówki z FIS nie będzie takiej potrzeby. Większość inwestycji zaplanowanych na rok 2020 będzie z powodzeniem kontynuowana. O dokładnym rozplanowaniu środków z FIS-u poinformujemy w najbliższym czasie.

ANDRZEJ DEREŃ

Wiceburmistrz Jarosław Szóstka potwierdza, że dzięki środkom z Funduszu większość gminnych inwestycji będzie kontynuowana

Inne przykładowe kwoty z Funduszu dla samorządów to: 500 000 zł dla Gminy Lubrza, czy 876 885 zł dla Gminy Głogówek. ■

Z POLICJI

Policjanci zdążyli na czas

Szybka reakcja prudnickich policjantów zapobiegła tragedii, do jakiej mogło dojść w jednej z kamienicy na terenie gminy Biała. 32-latek odkręcił gaz i przekazał najbliższym, że chce popełnić samobójstwo. Na szczęście, st.post. Mariusz Groszczyk oraz st. post. Przemysław Iwaszkowski zdążyli na czas.

Do tego zdarzenia doszło we wtorek (16 czerwca), tuż po godzinie 19.00 w jednej z kamienic na terenie gminy Biała. Dyżurnego policji w Prudniku zaalarmowała zaniepokojona matka, z którą skontaktował się syn. 32-latek przekazał, że odkręcił gaz w kuchence i chce popełnić samobójstwo. Oficer dyżurny natychmiast na miejsce skierował policyjny patrol.

Interweniujący starsi posterunkowi Mariusz Groszczyk oraz Przemysław Iwaszkowski szybko ustalili, że mężczyzna znajduje się w mieszkaniu na poddaszu. Po wejściu do pomieszczenia wyczuli duże stężenie gazu, który ulatniał się z kuchenki gazowej. 32-latek natomiast leżał na podłodze, trzymając w dłoni zapalniczkę. Mężczyzna był osłabiony, a kontakt z nim był już mocno utrudniony.

Policjanci błyskawicznie wynieśli mężczyznę na korytarz, gdzie udzielili mu pomocy przedmedycznej. Zakręcili też ulatniający się w mieszkaniu gaz oraz przewietrzyli pomieszczenia. Przybyłe na miejsce pogotowie ratunkowe udzieliło mężczyźnie dalszej pomocy. Jego życiu i zdrowiu nie zagraża już niebezpieczeństwo. Szybkie i skuteczne działania prudnickich policjantów zapobiegły tragedii.

Przypominamy, że cały czas działa całodobowa infolinia wsparcia dla osób w stanie kryzysu psychicznego (tel. 800 702 222). Jest to bezpłatna pomoc telefoniczna, mailowa lub za pomocą czatu, udzielana 7 dni w tygodniu przez dyżurnych specjalistów: psychiatrów, psychologów, prawników i pracowników socjalnych. Uruchomiona została przez Fundację „Itaka" Centrum Wsparcia dla osób znajdujących się w stanie kryzysu psychicznego.

Projekt ten realizowany jest na zlecenie Ministerstwa Zdrowia i finansowany ze środków Narodowego Programu Zdrowia. Jego celem jest pomoc osobom znajdującym w stanie kryzysu psychicznego z powodu np. śmierci, utraty pracy, rozwodu, lub zaginięcia bliskiej osoby, oraz zapobieganie depresji, samobójstwom i innym zachowaniem autodestrukcyjnym. Pomoc ta skierowana jest do osób w każdym wieku. (mat. policja) ■

Rysunkowy komentarz

Rysował: Grzegorz Weigt

eprasa.pl 5a513e5a98

ZDROWIE

Prudnicki szpital otrzymał „trzeciego ratownika”

Prudnicki szpital wzbogacił się o nowoczesny sprzęt za łączną kwotę około 130 tys. złotych - specjalistyczne urządzenie do masażu serca oraz defibrylator. Szpital otrzymał też pół tysiąca litrów płynów do dezynfekcji.

Andrzej DEREŃ

Cieszę się, że mogę przekazać w imieniu swoim oraz Rady Miejskiej, czyli wszystkich mieszkańców Prudnika, sprzęt ratujący życie – mówił 23 czerwca podczas przekazania urządzeń burmistrz Grzegorz Zawiślak. – To urządzenie do kompresji klatki piersiowej. Z jednej strony wyręcza jednego ratownika z czynności reanimacyjnych, a z drugiej, w sytuacji zagrożenia epidemią, zabezpiecza przed bezpośrednim kontaktem z pacjentem.

ANDRZEJ DEREŃ

Tylko kilka szpitali w województwie posiada przenośne urządzenie do masażu serca

Masażer minimalizuje też zagrożenie połamania żeber, co się zdarza przy manualnej reanimacji.

- To urządzenie, które doskonale sprawdza się w czasie wynoszenia pacjenta z mieszkania po klatce schodowej, ponieważ wtedy nie można technicznie dobrze masować – dodaje dyrektor ds. medycznych PCM Piotr Klimczak.

W województwie opolskim jest w tej chwili tylko kilka takich urządzeń.

Obok masażera szpital otrzymał defibrylator, czyli urządzenie, które wzbudza do działania serce za pomocą impulsu prądu. Co prawda PCM posiada taki sprzęt na swoim stanie i wciąż jest sprawny, niemniej ustępuje pod względem zaawansowania technicznego nowemu defibrylatorowi. Dość wspomnieć, że dane z niego na bieżąco przesyłane są do koordynatora działań ratunkowych.

W spotkaniu – przekazaniu wziął również udział poseł Paweł Kukiz, który przywiózł do Prudnika ponad 500 litrów płynu dezynfekującego.

- Staramy się robić tyle dobrego, ile jest w naszej mocy. Za chwilę jedziemy do Brzegu przekazać kolejną partię sprzętu dezynfekującego. Kocham Prudnik, bo tu, w Jasionie, spędziłem swoje dzieciństwo – mówi Paweł Kukiz.

- Dzięki temu, że dostaliśmy potężną dotację z gminy, dzięki radnym i obu panom burmistrzom, mamy coś, co mają tylko nieliczne zespoły ratownictwa na Opolszczyźnie, urządzenie do kompresji klatki piersiowej - „trzeci ratownik” w karetce – cieszy się z przekazanych darów nowy prezes PCM-u Witold Rygorowicz. ■

PRUDNIK

Policjanci uratowali młodą kobietę

ANDRZEJ DEREŃ

20-latka zażyła dużą ilość tabletek

We wtorek, 23 czerwca, ok godz. 21 zaniepokojony ojciec poinformował dyżurnego KPP w Prudniku, o wysłaniu przez córkę wiadomości SMS z której wynikało, że chce targnąć się na własne życie oraz zażyła dużą ilość tabletek.

Oficer dyżurny natychmiast przekazał informację podległym patrolom. Około 30 minut później 20-latka została odnaleziona na terenie miasta przez prudnickich kryminalnych. Młoda kobieta potwierdziła, że zażyła dużą ilość różnego rodzaju tabletek. Była roztrzęsiona, kontakt z nią był mocno utrudniony, uskarżała się także na złe samopoczucie. Policjanci niezwłocznie wezwali na miejsce pogotowie ratunkowe, które udzieliło jej pomocy medycznej. Następnie 20-latka trafiła pod opiekę specjalistów. Szybkie i skuteczne działanie prudnickich kryminalnych najprawdopodobniej zapobiegło tragedii. (mat. policja) ■

www.omegaoptyk.com.pl
OMEGA OPTYK
MACIEJ LISZKA
Dziękujemy za cierpliwość i zapraszamy ponownie!
Dzięki dyscyplinie i dobrej woli, którą wszyscy musieliśmy się wykazać, możemy ponownie się spotkać. Salony Omega Optyk będą otwarte od 4 maja.
PRUDNIK ul.Sobieskiego 7 , ul.Piastowska 28
77 436 87 77

Dom Pomocy Społecznej w Prudniku poszukuje kandydatów na stanowisko:
Pielęgniarki / Pielęgniarza
umowa z możliwością wyboru etatu minimum ½, maksymalnie pełny etat
Wymagania niezbędne:
• wykształcenie średnie lub wyższe, dyplom
• prawo wykonywania zawodu
Szczegółowe informacje tel: (77) 436 28 58 w 10 lub 19, e-mail: dps9@wp.pl
Pełna treść ogłoszenia znajduje się pod adresem: http://dpsprudnik.biuletyn.net.pl w dziale ogłoszenia /oferty pracy

BIT COMPUTER
Twój partner w Biznesie
KASY I DRUKARKI FISKALNE ONLINE
JUŻ 9 MODELI W SPRZEDAŻY!
Prudnik , Pl. Farny 5 tel. 77 436 52 48
Nysa, ul. Parkowa 7 tel. 77 433 70 69
Nysa, ul. Chodowieckiego 9 tel. 77 448 10 50
www.bitcomputer.com.pl
AUTORYZOWANY PARTNER NOVITUS

OazaSnu.pl
Łóżka - Materace - Artykuły do sypialni
ŚPIJ ZDROWO
SKLEP FIRMOWY PRODUCENTA ŁÓŻEK I MATERACÓW
ŁÓŻKA I MATERACE NA DOWOLNY ROZMIAR
MARKOWE KOŁDRY
PODUSZKI I MATERACE REHABILITACYJNE
Prudnik, Rynek 25 (przy ratuszu)
www.oazasnu.pl | tel. 692 055 165
PROMOCJA NA WYBRANE MATERACE
NOWOŚĆ ŁÓŻKA TAPICEROWANE

REKLAMA / OGŁOSZENIE

eprasa.pl 5a513e5a98

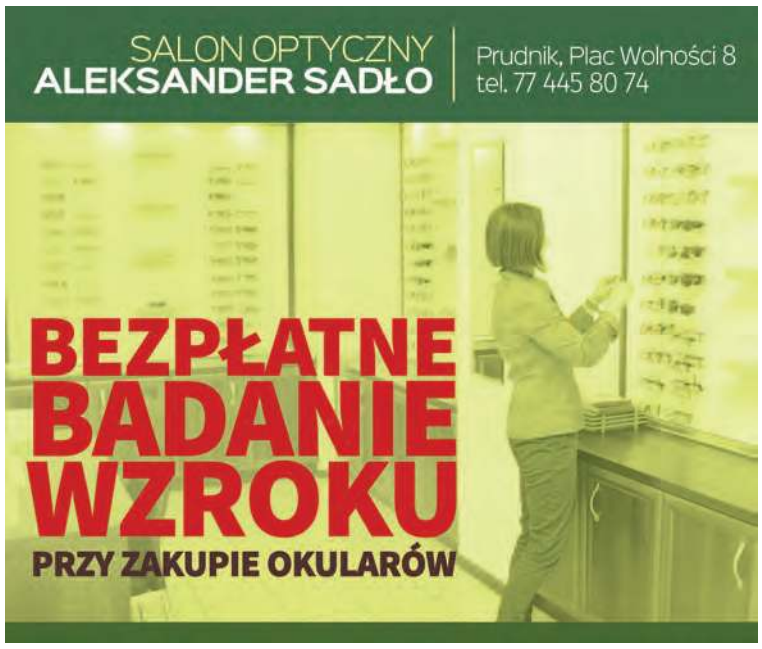

PRUDNIK

Strażacy pomogli

W środę 24 czerwca strażacy wezwani zostali do interwencji na terenie ogrodu Przedszkola nr 3 przy ul. Piastowskiej w Prudniku.

Mieszkanka sąsiedniego bloku zauważyła, że na drzewie znajduje się czarny ptak, który nie potrafi wzbić się w powietrze. Okazało się, że zwierzę zaplątane było w folię. Strażacy uwolnili ptaka, ale ten nie potrafił już wzlecieć. Dali mu wodę i przekazali pracownicy Urzędu Miejskiego w Prudniku. Potem już nastąpiła konsultacja z weterynarzem. Ptakowi życzymy dużo zdrowia! (d) ■

ANDRZEJ DEREŃ

Ptak trafił w dobre ręce

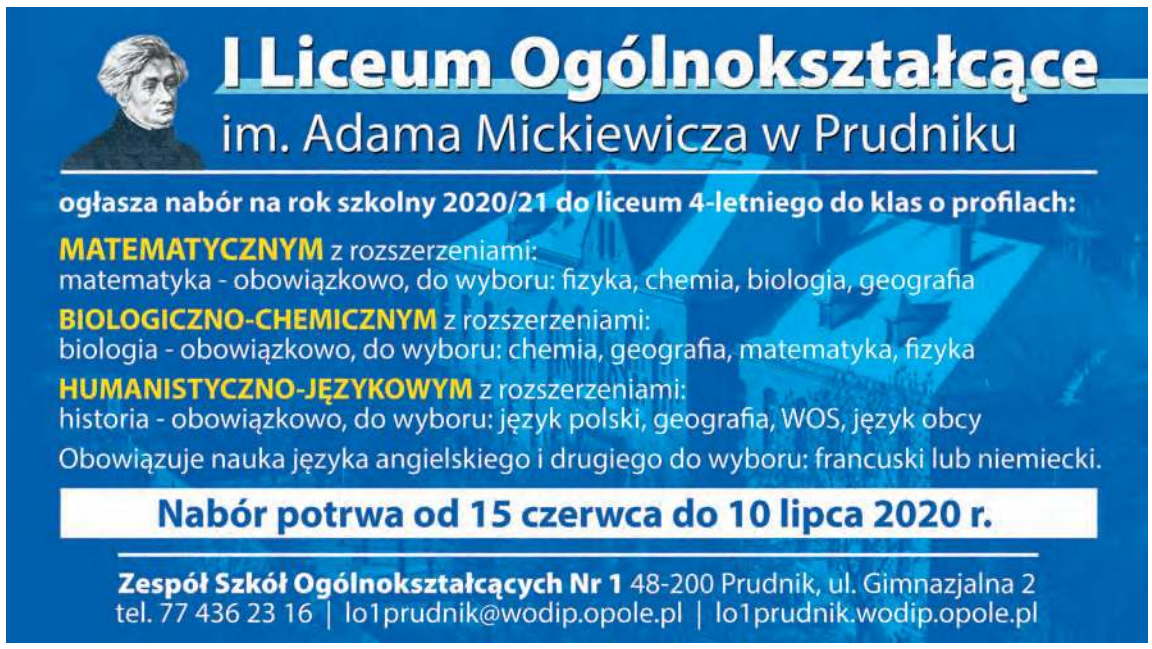

INTERWENCJE

Sami sobie robimy bałagan

Czytelnik przesłał do nas pakiet fotografii z gniazda na odpady przy ul. Krzywej w Prudniku. Z dłuższego okresu, maja i czerwca, bo przedstawiany na zdjęciach stan notorycznie się powtarza. Zamiast czystości i porządku jest bałagan. Na ostatniej sesji Rady Miejskiej burmistrz zwracał uwagę, że coraz częściej mieszkańcy zauważają, że winnymi bałaganu nie są pracownicy ZUK-u, tylko ludzie, którzy podrzucają śmieci, względnie brudzą wokół pojemników (patrz: gruz na fotografii). Pisaliśmy ostatnio o skutecznej interwencji prezesa PTBS-u, który we współpracy ze Strażą Miejską, skutecznie namierzył osobę podrzucającą odpady do gniazda na tyłach ul. Sobieskiego. Została ukarana. Czy w tym wypadku da się coś zrobić? Niestety takich miejsc i sytuacji jest więcej. Nie tylko w Prudniku. ■

ANDRZEJ DEREŃ

To tylko jedna z całej serii fotografii

MARS MEBLE COLLECTION

Fabryka mebli MARS w Bralinie poszukuje :

tapicerów

(zapewniamy dojazd oraz zakwaterowanie)

podwykonawców mebli tapicerowanych

(szkielety, szycie pokrowców, tapicerowanie)

Produkcja według określonych wzorów.

Oferujemy stałe zlecenia przez cały rok oraz bardzo dobre warunki współpracy.

Kontakt: w siedzibie firmy 63-640 Bralin, Namysłowska 9b, tel. 570 250 515.

eprasa.pl 5a513e5a98

WYBORY PREZYDENCKIE 2020 – I TURA

Duda i Trzaskowski spotkają się w II turze

Andrzej Duda popierany przez Zjednoczoną Prawicę i Rafał Trzaskowski (Koalicja Obywatelska) przeszli do drugiej tury wyborów prezydenckich. Będzie dogrywka.

Andrzej DEREŃ

W finale gry wyborczej pozostali Andrzej Duda i Rafał Trzaskowski

WIKIPEDIA - LIC. CC BY-SA 4.0 / CREATIVE COMMONS ATTRIBUTION 2.0 GENERIC

To żadna niespodzianka. W zasadzie wszystkie ośrodki badań opinii publicznej przedstawiały taki właśnie scenariusz – najwyższy wynik dla obecnego prezydenta (43,50 proc.) i druga pozycja dla włodarza Warszawy (30,46). Języczkiem uwagi była wysokość poparcia dla Dudy, bo to ona miała wskazać, jak duży elektorat do zagospodarowania będzie miał Trzaskowski. Pozyskane przez Dudę głosy nie są wynikiem marzeń ani dla Zjednoczonej Prawicy, ani dla zwolenników Trzaskowskiego. Głosy wywalczone przez tego ostatniego mają charakter drugorzędny, bo w zasadzie od chwili rezygnacji Małgorzaty Kidawy-Błońskiej były wydzierane innym kandydatom niż Duda. Sztab Trzaskowskiego prowadzi rozmowy z kandydatami, którzy nie dostali się do drugiej tury, licząc na ich oficjalne poparcie. I takie poparcie częściowo uzyska, m.in. od Szymona Hołowni, czy Roberta Biedronia. Krzysztof Bosak ogłosił natomiast, że nie wskaże swoim wyborcom, kogo powinni poprzeć. To rozmowy między politykami, a dla wyborców tylko sugestia, co zrobić przy urnie wyborczej.

Monopartyjna kampania

Podczas kampanii wyborczej jedynie politycy Zjednoczonej Prawicy prowadzili aktywną agitację na rzecz swojego kandydata w powiecie prudnickim. W Prudniku gościli europosłanka Anna Zalewska oraz posłowie: Violetta Porowska, Kamil Bortniczuk i w roli gospodarza Katarzyna Czochara. Pozostałe sztaby wyraźnie odpuściły sobie powiat prudnicki i raczej ze szkodą dla lokalnego życia politycznego, które przez to nabrało kolorów monopartyjnych. Bez wątpienia największym sukcesem wizerunkowym Zjednoczonej Prawicy była wizyta Andrzeja Dudy w Głogówku. Bardziej kolorowo i rozmaicie było już wśród banerów i plakatów wyborczych, gdzie trudno byłoby wskazać jednego lidera. Dominowały twarze Dudy, Trzaskowskiego, Hołowni i Bosaka. Nie było też zażartej walki o miejsca na słupach ogłoszeniowych. W Prudniku niektóre z nich przez niedzielę wyborczą nawet w połowie nie były oklejone plakatami kandydatów.

Na lokalnych portalach społecznościowych trwała za to zażarta walka między zwolennikami poszczególnych kandydatów, zwykle zniżająca się do niskiego, obraźliwego dla uczestników poziomu. Po niedzieli okazało się, że dominujące w dyskusji głosy nie odzwierciedliły wyników.

Kampania jeszcze się nie skończyła, tak więc w ciągu najbliższego półtora tygodnia zapewne coś jeszcze w tym względzie się wydarzy.

Prowincja na Dudę

W powiecie prudnickim Andrzej Duda uzyskał wysokie 48,21-procentowe poparcie. To trzeci najlepszy wynik tego kandydata wśród powiatów województwa opolskiego. Obecny prezydent jeszcze wyższe poparcie uzyskał w powiatach głubczyckim – 54,50 i nyskim – 49,30 proc. W regionie Rafał Trzaskowski wygrał tylko w jednym powiecie – grodzkim, w Opolu (45,73 proc.). To potwierdza ogólnopolską prawidłowość według której Trzaskowskiego popierają duże i średnie miasta, a Dudę prowincja.

Wysoka, blisko 60% frekwencja i znaczna przewaga Andrzeja Dudy nad kontrkandydatami, to dwie najważniejsze cechy wyników pierwszej tury wyborów prezydenckich w gminie Prudnik. W skali powiatu ta gmina ma duże znaczenie, ponieważ stanowi połowę jego potencjału demograficznego. Wynik tutaj jest najcenniejszy.

Czy wizyta Andrzeja Dudy podczas kampanii wyborczej w Głogówku poprawiła jego wynik w tej gminy? Raczej tak. Gmina z językiem mniejszości narodowej w 47,46 proc. wskazała na Andrzeja Dudę.

W gminie Biała zwrócił uwagę wysoki wynik Szymona Hołowni, na którego głosował prawie co piąty wyborca. Gmina Biała jako jedyna w powiecie prudnickim nie osiągnęła 50-procentowej frekwencji.

Od Mieszkowic do Zacisza

Lubrza była jedyną gminą w powiecie prudnickim, gdzie Andrzej Duda uzyskał ponad 50-procentowe poparcie. W rolniczej gminie elektorat Ludowców opierający się na Władysławie Kosiniaku-Kamyszu praktycznie nie istnieje. To nie jest odkrywcze stwierdzenie, bo notowania PSL-u słabną nie tylko w tej gminie już od co najmniej kilku lat.

Dla sztabu Andrzeja Dudy wynik wyborczy w gminie Korfantów (pow. nyski) byłby spełnieniem marzeń. Aż 60 proc. wyborców głosowało tu na obecnego prezydenta.

Do niecodziennego rozstrzygnięcia wyborczego doszło w gminach Strzeleczki i Walce. Tutaj do drugiej tury trafiliby Andrzej Duda i Szymon Hołownia. W tych gminach Duda miał najmniejszą przewagę nad pozostałymi kandydatami, co oznacza, że Trzaskowski ma tu największą szansę na wygranie drugiej tury wyborów.

W skali powiatu Andrzej Duda najwyższe poparcie uzyskał w Mieszkowicach (74,87 proc.), a najniższe w Gostomi (26,99 proc.). Z kolei Rafał Trzaskowski najwyższe poparcie wywalczył w obwodzie z siedzibą w Powiatowym Centrum Pomocy Rodzinie przy ul. Kościuszki w Prudniku (40,12). Polityk KO najmniej popularny był w Czyżowicach (5,10).

W zakładzie karnym w Prudniku Trzaskowski wygrał niewielką przewagą głosów nad Dudą (46,48 do 42,25). Z kolei w Domu św. Jana Bożego (również obwód zamknięty) wszyscy pensjonariusze zagłosowali na Dudę. ■

• Wyniki wyborcze - str. 7

GMINA GŁOGÓWEK

Bezpieczeństwo bez granic

Ostatnio dużo wiadomości dotyczy pozyskanych środków w ramach różnych rządowych i unijnych dofinansowań. Tak jest i tym razem. Gmina Głogówek pozyskała kolejne dofinansowanie. Decyzją Euroregionalnego Komitetu Sterującego wniosek pn. „Bezpieczeństwo bez granic" został pozytywnie zaopiniowany i przyjęty do realizacji ze środków Programu Współpracy Terytorialnej INTERREG V-A Republika Czeska -Polska

Całkowita wartość projektu to 13.855 euro. Gmina uzyskała dofinansowanie z Europejskiego Funduszu Rozwoju Regionalnego w wysokości 11.776 euro. Z budżetu państwa 692 euro. Wkład własny gminy wynosi 1.385 euro. Realizacja zadania planowana jest na 2021 rok.

W ramach projektu przewidziane są: organizacja 160-lecia OSP Głogówek (Dzień Strażaka), organizacja ćwiczeń dla jednostek OSP, organizacja zawodów sportowo-pożarniczych w kategorii seniorów, organizacja młodzieżowych zawodów sportowo pożarniczych, organizacja zawodów sportowo-pożarniczych w kat. VIP. W ramach projektu zostanie zakupiona specjalistyczna motopompa niezbędna do realizacji zawodów oraz ogólnodostępny defibrator, który służyć będzie wszystkim mieszkańcom w sytuacji zagrożenia życia.

OSP Gminy Głogówek będzie współpracować z zaprzyjaźnioną jednostką OSP z Vrbna pod Pradziadem. ■

REKLAMA

eprasa.pl 5a513e5a98

ZAPROSZENIE

Otwarty Turniej Tenisa Ziemnego

Agencja Sportu i Promocji w Prudniku zaprasza na Otwarty Turniej Tenisa Ziemnego, który odbędzie się 4 lipca na kortach tenisowych w Parku Miejskim.

Zapisy odbywają się telefonicznie (77 436 25 63) lub pod adresem e-mail: asip@asipprudnik.pl do 3 lipca do godz. 12.00.

Po zakończeniu zapisów organizatorzy podadzą godzinę rozpoczęcia turnieju. System rozgrywek będzie uzależniony od liczby zgłoszonych uczestników.

W zawodach wziąć udział może każdy zainteresowany z wyłączeniem osób z objawami jakiejkolwiek ostrej infekcji, przede wszystkim górnych dróg oddechowych.

Regulamin oraz karty zgłoszeniowe dostępne są na stronie internetowej www.asipprudnik.pl. ■

Tygodnik Prudnicki

Biuro reklam i ogłoszeń
Prudnik, ul. Kościuszki 13a,
tel. 77 436 28 77
reklama@tygodnikprudnicki.pl

REKLAMA

eprasa.pl 5a513e5a98

WYBORY PREZYDENCKIE 2020 – I TURA

POLSKA

Andrzej DUDA – 43,50
Rafał TRZASKOWSKI – 30,46
Szymon HOŁOWNIA – 13,87
Krzysztof BOSAK – 6,78
Władysław KOSINIAK-KAMYSZ – 2,36
Robert BIEDROŃ – 2,22
Stanisław ŻÓŁTEK – 0,23
Marek JAKUBIAK – 0,17
Paweł TANAJNO – 0,14
Waldemar WITKOWSKI – 0,14
Mirosław PIOTROWSKI – 0,11

FREKWENCJA: 64,51%

POWIAT PRUDNICKI

Andrzej DUDA – 48,21 (11 306)
Rafał TRZASKOWSKI – 24,85 (5 828)
Szymon HOŁOWNIA – 16,34 (3 832)
Krzysztof BOSAK – 6,26 (1 468)
Władysław KOSINIAK-KAMYSZ – 2,10 (493)
Robert BIEDROŃ – 1,61 (377)
Stanisław ŻÓŁTEK – 0,18 (43)
Marek JAKUBIAK – 0,13 (31)
Paweł TANAJNO – 0,12 (29)
Mirosław PIOTROWSKI – 0,09 (22)
Waldemar WITKOWSKI – 0,09 (21)

FREKWENCJA: 54,52%

GMINA PRUDNIK

Andrzej DUDA – 48,94 (5 977)
Rafał TRZASKOWSKI – 25,68 (3 136)
Szymon HOŁOWNIA – 15,18 (1 854)
Krzysztof BOSAK – 5,98 (730)
Robert BIEDROŃ – 1,98 (242)
Władysław KOSINIAK-KAMYSZ – 1,74 (212)
Stanisław ŻÓŁTEK – 0,19 (23)
Marek JAKUBIAK – 0,13 (16)
Waldemar WITKOWSKI – 0,09 (11)
Paweł TANAJNO – 0,07 (8)
Mirosław PIOTROWSKI – 0,03 (4)

FREKWENCJA: 59,02%

GMINA GŁOGÓWEK

Andrzej DUDA – 47,46 (2 517)
Rafał TRZASKOWSKI – 25,06 (1 329)
Szymon HOŁOWNIA – 16,12 (855)
Krzysztof BOSAK – 6,94 (368)
Władysław KOSINIAK-KAMYSZ – 2,60 (138)
Robert BIEDROŃ – 1,09 (58)
Paweł TANAJNO – 0,19 (10)
Stanisław ŻÓŁTEK – 0,19 (10)
Mirosław PIOTROWSKI – 0,15 (8)
Marek JAKUBIAK – 0,11 (6)
Waldemar WITKOWSKI – 0,08 (4)

FREKWENCJA: 51,04%

GMINA BIAŁA

Andrzej DUDA – 45,94 (1 776)
Rafał TRZASKOWSKI – 23,54 (910)
Szymon HOŁOWNIA – 19,63 (759)
Krzysztof BOSAK – 6,31 (244)
Władysław KOSINIAK-KAMYSZ – 2,43 (94)
Robert BIEDROŃ – 1,24 (48)
Paweł TANAJNO – 0,21 (8)
Mirosław PIOTROWSKI – 0,21 (8)
Stanisław ŻÓŁTEK – 0,18 (7)
Marek JAKUBIAK – 0,18 (7)
Waldemar WITKOWSKI – 0,13 (5)

FREKWENCJA: 45,61%

GMINA LUBRZA

Andrzej DUDA – 50,10 (1 036)
Rafał TRZASKOWSKI – 21,91 (453)
Szymon HOŁOWNIA – 17,60 (364)
Krzysztof BOSAK – 6,09 (126)
Władysław KOSINIAK-KAMYSZ – 2,37 (49)
Robert BIEDROŃ – 1,40 (29)
Paweł TANAJNO – 0,15 (3)
Stanisław ŻÓŁTEK – 0,15 (3)
Marek JAKUBIAK – 0,10 (2)
Mirosław PIOTROWSKI – 0,10 (2)
Waldemar WITKOWSKI – 0,05 (1)

FREKWENCJA: 59,91%

GMINA KORFANTÓW

Andrzej DUDA – 60,01 (2 210)
Rafał TRZASKOWSKI – 15,88 (585)
Szymon HOŁOWNIA – 12,14 (447)
Krzysztof BOSAK – 6,84 (252)
Władysław KOSINIAK-KAMYSZ – 2,77 (102)
Robert BIEDROŃ – 1,63 (60)
Stanisław ŻÓŁTEK – 0,24 (9)
Mirosław PIOTROWSKI – 0,16 (6)
Paweł TANAJNO – 0,14 (5)
Waldemar WITKOWSKI – 0,11 (4)
Marek JAKUBIAK – 0,08 (3)

FREKWENCJA: 50,42%

GMINA STRZELECZKI

Andrzej DUDA – 40,40 (1 092)
Szymon HOŁOWNIA – 25,27 (683)
Rafał TRZASKOWSKI – 22,20 (600)
Krzysztof BOSAK – 6,22 (168)
Władysław KOSINIAK-KAMYSZ – 3,74 (101)
Robert BIEDROŃ – 1,48 (40)
Mirosław PIOTROWSKI – 0,22 (6)
Stanisław ŻÓŁTEK – 0,18 (5)
Waldemar WITKOWSKI – 0,15 (4)
Marek JAKUBIAK – 0,15 (4)
Paweł TANAJNO – 0,0 (0)

FREKWENCJA: 46,17%

GMINA WALCE

Andrzej DUDA – 38,24 (779)
Szymon HOŁOWNIA – 26,80 (546)
Rafał TRZASKOWSKI – 23,02 (469)
Krzysztof BOSAK – 6,97 (142)
Władysław KOSINIAK-KAMYSZ – 2,55 (52)
Robert BIEDROŃ – 1,37 (28)
Stanisław ŻÓŁTEK – 0,25 (5)
Mirosław PIOTROWSKI – 0,25 (5)
Marek JAKUBIAK – 0,25 (5)
Waldemar WITKOWSKI – 0,20 (4)
Paweł TANAJNO – 0,10 (2)

FREKWENCJA: 45,90%

eprasa.pl 5a513e5a98

FELIETON

Problemy z parkowaniem

Na współczesnych osiedlach najczęściej mamy nieprzemyślane budownictwo, są wąskie uliczki, nie ma gdzie zaparkować auta, ciężko jest przejechać. Z kolei właściciele aut lubią zaparkować z wygodnictwa nawet przed samym wejściem do swojej klatki, gdy obok parkingi są puste.

Bożena TOKAR-MATKOWSKA

Sytuacja często wygląda tragicznie, bo zaparkowane auta nie dają możliwości dojazdu Straży Pożarnej czy Pogotowia Ratunkowego w razie potrzeby. Można stwierdzić, że na dzień dzisiejszy, tak za bardzo, nikt nad tym nie panuje.

Znalezienie miejsca parkingowego pod własnym domem graniczy dziś z cudem w każdym miejscu. Dzieje się tak na starych osiedlach i w nowych blokowiskach. Administratorzy próbują coś robić, ogradzają parkingi, wydają identyfikatory, budują garaże, ale to wszystko nie wystarcza, jest kroplą wody w morzu. Z tego powodu, ludzie sami wyznaczają sobie dodatkowe miejsca np. na trawniku, na chodniku, czy po prostu wynajmują garaże, opłacają dodatkowe miejsca parkingowe. Nie wszystko jest zgodne z prawem, czasem odbiega od przyjętych norm. Jak to rozwiązać?

W dużych miastach funkcjonują już udostępniane aplikacje do wyszukiwania miejsc parkingowych. Wiadome jest, że np. w Warszawie jest 900 zarejestrowanych aut na 1000 mieszkańców. Jeśli dojadą goście na zapowiedziane imprezy robi się ciasno. Mówi się, że co piąty mieszkaniec Warszawy marnuje w korkach więcej niż 10 godzin w tygodniu. To też wspomaga frustracje. W Sopocie jest zarejestrowanych więcej aut niż jest mieszkańców. Z tego powodu regulacje dotyczące zarządzania przestrzenią parkingową nie nadążają za rzeczywistością.

Może alternatywne formy transportu są pewnym rozwiązaniem, ale nie każdy kraj czy miasto potrafi to zorganizować. Jak namówić ludzi by wysiedli ze swoich drogich aut i jechali rowerem do pracy. Jak namówić władze miast, by ludzie mieli darmowe bilety na autobusy lub tramwaje. Póki co, to samochody blokują osiedla. Ludzie denerwują się i donoszą na siebie. Widzimy, że auta są coraz większe, a miejsca do parkowania jakoś dziwnie mniej. Do tego złe parkowanie: ludzie nie parkują na swojej posesji tylko przed swoją rezydencją i potęguje to złość kierowców, którzy tak naprawdę nie mają żadnej pomocy w tym zakresie, czy to ze strony Straży Miejskiej, Zarządu Spółdzielni, albo Rady Miejskiej.

Co z tego, że auta są dzisiaj wyposażone w tzw. asystenta parkowania. Kierowcy mają sygnały akustyczne lub komunikaty głosowe, ale czujniki ultradźwiękowe nie mogą wykryć odpowiedniej luki do parkowania. Można się tu mocno zdenerwować. Wniosek jest jeden, należy politykę parkingową potraktować w każdym miejscu poważnie, z szacunkiem dla każdego kierowcy. Zwołać odpowiednie instytucje, przeliczyć ile aut jest na ulicy, ile w garażach, ile przyjezdnych, przemyśleć czy opłaca się budować nowe garaże, parkingi. A może tak wybudować w naszym mieście garaż piętrowy. Powinno ich być ponad stan, a nie tylko co nie co, tak doraźnie. Powiedzenie tu „jakoś to będzie" jest wysoko niestosowne. Problemy należy rozwiązywać, a nie bagatelizować.

Znam blokowisko i to nie jedno, w którym mieszka około 90 rodzin, miejsc parkingowych jest 40, a są rodziny mające po 2 lub 4 auta. Rachunek jest prosty, gdzie około połowa aut ma się rozpłynąć. Gdzie te auta postawić? Jeśli odwieziemy je na parking kilometr dalej jest to niewygodne rano przy wyjściu do pracy. Zaczyna się prawdziwa łapanka, a może ktoś zachoruje, pojedzie do apteki po leki, zrobi się dla mnie miejsce. Może nie ruszać auta, niech stoi rok, bo ma super miejsce. Wygląda to koszmarnie w czasach gdy nic nam nie brakuje.

Mamy co jeść, mamy czym się wozić, ale szacunku dla siebie za grosz nie mamy. Rzeczywistość otaczająca nas jest raczej smutna. Dużo wyraźniej jest ona widoczna w czasach pandemii, bo martwimy się o swoje zdrowie i o to, kto w razie potrzeby nam w czymkolwiek pomoże. Powinien to być sąsiad, bo jest najbliżej. Pozwolę sobie zakończyć ten felieton mocnymi słowami aktualnej piosenki: „Co wam przyjdzie ludzie z tych walizek złota, jeśli nie umiecie ręki sobie podać". ■

TAK TEŻ BYWA

Na „wiecznym" parkingu

W dobie braku miejsc parkingowych niemałą irytację wzbudzają samochody, które potrafią stać w jednym miejscu od kilku miesięcy nawet do kilku lat. Tak jest między innymi na terenie parkingu za przychodnią Medicus, prokuraturą i obok redakcji „Tygodnika Prudnickiego" oraz dworca autobusowego, na którym w miesiącach nauki szkolnej często brakuje miejsca. To może być konsekwencja różnych zdarzeń, czasem losowych, na przykład choroby. Niemniej problem pozostaje dla innych kierowców. We wspomnianym miejscu są już trzy takie samochody, w tym dwa bez tablic rejestracyjnych. Niektóre zarastają trawą i mchem, a w jednym z nich rok temu osy założyły gniazdo. Właściciel terenu, czyli Gmina, powinna zainteresować się tymi pojazdami. ■

ANDRZEJ DEREŃ (2)

Te pojazdy to stały element parkingu między ul. Kościuszki a Parkową

GOSPODARKA

Miliony, by przetrwać kryzys

Zdaniem wojewody opolskiego Adriana Czubaka szeroka pomoc, jaką państwo udziela firmom w regionie i w powiecie prudnickim, sprawia, że poepidemiczny kryzys gospodarczy dotyka lokalny biznes w ograniczonym stopniu.

Andrzej DEREŃ

ANDRZEJ DEREŃ

Państwo i samorządy wsparły biznes w czasie epidemii

W ramach rządowej Tarczy Antykryzysowej państwo wsparło dotąd krajowy biznes kwotą ponad 25,3 mld. Są to środki dotyczące dofinansowania wynagrodzeń pracowników, umarzalnych pożyczek, zwolnień ze składek ZUS i świadczenia postojowe.

Do powiatu prudnickiego spłynęło 1,27 mln zł wsparcia na ochronę miejsc pracy z Funduszu Gwarantowanych Świadczeń Pracowniczych, przy czym pomoc ta dotyczyła tylko 263 miejsc pracy. „Tylko", ponieważ w całym województwie było to aż 20,9 tys. stanowisk, a więc proporcjonalnie znacznie mniej od potencjału demograficznego powiatu. W ramach pożyczek dla mikroprzedsiębiorców biznes powiatu prudnickiego zasilony został kwotą 8,19 mln zł (dla regionu – 161,57 mln). Ogółem 1860 firm z powiatu skorzystało z pomocy o wartości 11,4 mln zł (dla regionu – 332 mln zł).

- To są środki przeznaczone na pomoc dla biznesu, wykorzystywane w różnej formie, i każda z nich jest o tyle cenna, że przedsiębiorcy opolscy, czy z tego regionu, w miarę sobie radzą. Nie mamy gwałtownego wzrostu bezrobocia – mówił podczas konferencji prasowej zorganizowanej w Urzędzie Miejskim w Prudniku wojewoda opolski Adrian Czubak.

Od początku roku do końca maja ogólna liczba bezrobotnych w powiecie wzrosła o 230 osób, do 1725. Tym samym stopa bezrobocia skoczyła z 9,0 do 10,2 proc., rosnąc w kwietniu i maju, a więc miesiącach epidemicznych, ale i wiosennych, w których zwykle bezrobocie zaczyna spadać w związku z rozpoczęciem prac sezonowych. W tym samym czasie w województwie opolskim bezrobocie wzrosło z 5,7 do 6,8 proc.

Wojewoda chwalił burmistrza za szybkie wdrożenie gminnego pakietu antykryzysowego związanego z pandemią oraz śmiałe sięganie po środki zewnętrzne na budowę dróg.

- Byliśmy jednymi z pierwszych, którzy kompleksowo przedstawili naszym przedsiębiorcom możliwości wsparcia – mówi burmistrz Grzegorz Zawiślak.

Osoby prawne otrzymały dotąd umorzenia podatków w wysokości ponad 90 tys. zł, z kolei odroczenia terminu płatności udzielono na kwotę 16 tys. zł. Osoby fizyczne uzyskały umorzenia o łącznej sumie 5,5 tys., a odroczenia 13 tys. zł. Kolejne wnioski czekają na rozpatrzenie. Z kolei ZUK umorzył czynsze i najmy na kwotę prawie 78 tys. zł. ■

eprasa.pl 5a513e5a98

PRZED PIERWSZĄ TURĄ

W piątek agitowała tylko Zjednoczona Prawica

Ostatni dzień przed ciszą wyborczą na aktywną kampanię wykorzystali w powiecie prudnickim jedynie politycy Zjednoczonej Prawicy. Posłanka Katarzyna Czochara z Prawa i Sprawiedliwości zaprosiła do Prudnika Annę Zalewską.

Andrzej DEREŃ

Była minister edukacji narodowej, a obecnie poseł do europarlamentu w towarzystwie Katarzyny Czochary (PiS), Violetty Porowskiej (PiS) i Kamila Bortniczuka (Porozumienie J. Gowina), radnych wojewódzkich, powiatowych i gminnych PiS, zachęcali mieszkańców Prudnika do głosowania na Andrzeja Dudę, lub – jeśli mieli innego kandydata – do pójścia na wybory.

– Dzisiaj rozmawiając z mieszkańcami Prudnika i Opolszczyzny wspominamy o pięciu latach prezydentury Andrzeja Dudy, o wszystkich solidarnościowych rozwiązaniach, o międzynarodowej polityce, której byliście państwo świadkami podczas ostatnich dni, przypominających nie tylko strategiczny sojusz ze Stanami Zjednoczonymi, ale przy okazji również o tym, że Polacy wyjeżdżają do Stanów bez wiz – mówiła Anna Zalewska. – Teraz w ciągu ostatnich dni rozdajemy czeki samorządowcom, dlatego, że w ramach tarczy, dostają prawie 90 milionów złotych na inwestycje.

– Dokładnie pięć lat temu, 15 marca 2015 r. właśnie tu odbyło się spotkanie wówczas z kandydatem na prezydenta RP Andrzejem Dudą. Było mnóstwo ludzi i była wspaniała atmosfera, ludzi, którzy czekali przez wiele lat na zmiany. Te zmiany ziściły się i zostały wdrożone. Dziś możemy cieszyć się z wielu programów prospołecznych, prorodzinnych, a także z tych programów, które stwarzają odpowiednie warunki aby polska gospodarka w każdym jednym obszarze, rosła w siłę – mówiła Katarzyna Czochara. ■

ANDRZEJ DEREŃ

Politycy namawiali do głosowania na Andrzeja Dudę

BURMISTRZ PRUDNIKA OGŁASZA KONKURS NA STANOWISKO DYREKTORA PRUDNICKIEGO OŚRODKA KULTURY I BIBLIOTEKI PUBLICZNEJ W PRUDNIKU

Wymagania niezbędne związane ze stanowiskiem urzędniczym:
1) obywatelstwo polskie,
2) pełna zdolność do czynności prawnych i korzystanie z pełni praw publicznych,
3) niekaralność za umyślne przestępstwo ścigane z oskarżenia publicznego lub umyślne przestępstwo skarbowe,
4) nieposzlakowana opinia,
5) wykształcenie wyższe magisterskie (preferowane wykształcenie o kierunku artystycznym, kulturoznawstwo, animacja kultury, zarządzanie, ekonomia, prawo lub kierunki pokrewne),
6) doświadczenie zawodowe: 5 - letni staż pracy w instytucji sektora finansów publicznych lub wykonywanie przez co najmniej 5 lat działalności o charakterze zgodnym z zakresem wymagań określonym, na które prowadzony jest konkurs.

Wymagania dodatkowe związane ze stanowiskiem urzędniczym:
1) znajomość zasad funkcjonowania jednostek instytucji kultury oraz znajomość przepisów z obszaru działania Prudnickiego Ośrodka Kultury i Biblioteki Publicznej w Prudniku,
2) mile widziana znajomość języka obcego,
3) dyspozycyjność,
4) posiadanie umiejętności: organizacyjno – menadżerskich, szczególnie w dziedzinie działalności kulturalnej i twórczości artystycznej, kierowania zespołami ludzkimi, pracy w zespole,
5) dobry stan zdrowia, pozwalający na wykonywanie pracy na stanowisku kierowniczym,
6) znajomość zagadnień związanych z pozyskiwaniem pozabudżetowych środków finansowych w tym środków z programów UE;
7) przedstawienie koncepcji funkcjonowania i rozwoju Prudnickiego Ośrodka Kultury i Biblioteki Publicznej w Prudniku uwzględniającej warunki organizacyjno-finansowe Ośrodka oraz program jego działania, w tym:
• zarządzanie wchodzącymi w jego skład poszczególnymi obiektami,
• organizację imprez kulturalnych mających na celu zaspokajanie potrzeb mieszkańców Gminy Prudnik,
• określenie zasad polityki zatrudniania,

Wymagane dokumenty:
1) list motywacyjny,
2) koncepcja funkcjonowania i rozwoju Prudnickiego Ośrodka Kultury i Biblioteki Publicznej w Prudniku, o której mowa w ust. 2 pkt 8 ogłoszenia,
3) życiorys (CV),
4) kwestionariusz osobowy osoby ubiegającej się o zatrudnienie,
5) kserokopie świadectw pracy z dotychczasowych miejsc pracy,
6) kserokopie dokumentów potwierdzających posiadane wykształcenie,
7) kserokopie innych dokumentów potwierdzających kwalifikacje i umiejętności,
8) oświadczenie, że kandydat nie był skazany prawomocnym wyrokiem sądu za umyślne przestępstwo ścigane z oskarżenia publicznego lub umyślne przestępstwo skarbowe,
9) oświadczenie o pełnej zdolności do czynności prawnych i korzystaniu z pełni praw publicznych,
10) uzasadnienie przystąpienia do naboru wraz z koncepcją funkcjonowania i rozwoju Prudnickiego Ośrodka Kultury i Biblioteki Publicznej w Prudniku,
11) zaświadczenie lekarskie o braku przeciwwskazań zdrowotnych do wykonywania pracy na stanowisku kierowniczym.

Wymagane dokumenty aplikacyjne należy składać w terminie do 31 lipca 2020 r. do godz. 12:00 w sekretariacie Urzędu Miejskiego w Prudniku, 48-200 Prudnik, ul. Kościuszki 3, w zamkniętej kopercie z dopiskiem: **„Konkurs na stanowisko dyrektora Prudnickiego Ośrodka Kultury i Biblioteki Publicznej w Prudniku”**.
Konkurs przeprowadzony będzie w formie oceny pisemnych koncepcji funkcjonowania i rozwoju Prudnickiego Ośrodka Kultury i Biblioteki Publicznej w Prudniku oraz rozmowie kwalifikacyjnej z kandydatami.
Dodatkowe informacje dot. konkursu można uzyskać w Wydziale Organizacyjnym Urzędu Miejskiego w Prudniku pok. Nr 120 oraz telefonicznie pod numerem 774066205 lub 774066209.
W terminie od 13 do 17 lipca 2020 r., po uzgodnieniu z kierownictwem POKiBP istnieje możliwość zapoznania się z dokumentami dotyczącymi warunków organizacyjno-finansowych funkcjonowania Ośrodka oraz informacjami o jego działalności.
Kontakt: Prudnicki Ośrodek Kultury i Biblioteki Publicznej w Prudniku, 48-200 Prudnik ul. Kościuszki 1A, tel.774363396.
Pełna treść ogłoszenia została zamieszczona na stronie www.bip.prudnik.pl w zakładce nabór pracowników.

REKLAMA / OGŁOSZENIE

HISTORIA

„Gdy św. Piotr i św. Paweł płaczą, ludzie przez tydzień słońca nie zobaczą”

Uroczystość dwóch największych Apostołów: św. Piotra i św. Pawła, Kościół obchodzi 29 czerwca, w czasie gdy zaczynają się pierwsze tzw. małe żniwa i sianokosy. Gospodarze zanoszą modlitwy do Boga, prosząc o błogosławieństwo na czas żniw.

Henryka MŁYNARSKA

Św. Piotra nazywanego biskupem Rzymu, w ikonografii przedstawia się z pękiem kluczy. Apostoł otrzymał od Jezusa władzę kościelną wynikającą z prymatu. Św. Paweł apostoł narodów gorliwie głosił Ewangelię, zakładał kościoły. Obaj ponieśli śmierć męczeńską w Rzymie. Św. Piotr został przybity do krzyża głową w dół, zaś św. Pawła ścięto mieczem. W uroczystość świętych Piotra i Pawła, co roku papież wręcza metropolitom paliusze - wstęgi w kształcie naszyjnika ozdobionego sześcioma krzyżami. Są one zrobione z białej, owczej wełny, którą się święci w styczniu we wspomnienie św. Agnieszki. Paliusze symbolizują władzę, jaką otrzymują arcybiskupi metropolitarni.

W skarbnicy polskich przysłów mamy wiele mądrości związanych z imionami świętych. Zamieszczano je w kalendarzach, gdyż ich treść zapowiadała zmiany pogodowe. Na przykład: „Kiedy św. Piotr grzeje, za wiosną jeszcze trzykroć kur zapieje.”

HENRYKA MŁYNARSKA

Św. Piotr w głogóweckim kościele franciszkańskim

Albo „Gdy św. Piotr z św. Pawłem płaczą, ludzie przez tydzień słońca nie zobaczą”. W antologii głogóweckich legend i podań są dwa opowiadania wyjaśniające dlaczego w święto wielkich apostołów „dyszcz musi padać” i dlaczego „świantyj Piotr moł glaca”.

W kościele pw. św. Franciszka, przy ołtarzu głównym są drzwi pochodzące z XVIII wieku. To dzieło wybitnego mistrza Sebastiniego z wizerunkami wspomnianych świętych. ■

Biuro reklam i ogłoszeń Prudnik, ul. Kościuszki 13a tel. 77 436 28 77 reklama@tygodnikprudnicki.pl

eprasa.pl 5a513e5a98

WOPR PRUDNIK

Nowi ratownicy WOPR

WOPR PRUDNIK

Oni zadbają o twoje bezpieczeństwo nad wodą

Zakończyliśmy kurs na Młodszego Ratownika WOPR oraz szkolenie Ratownika Wodnego MSWiA. Tegoroczny kurs był trudny, pogoda nie dopisywała, było zimno i praktycznie codziennie padał deszcz. Kandydatów na stopień zawodowy było dziewięciu, po kilku dniach zostało pięć osób i tak dotrwali do końca. Upór, wola walki ze swoimi słabościami, z kapryśną pogodą, zaowocowały zdaniem egzaminu w pięknej bezwietrznej pogodzie.

Gratuluję Młodszym Ratownikom i Ratownikom Wodnym, życzę wielu sukcesów i rozwoju tak pięknej pasji niesienia pomocy ludziom znajdującym się w niebezpieczeństwie utraty życia w wodzie.

Uprawnienia Ratownika Wodnego uzyskali: 1. Julia Ulman, 2. Jakub Karmelita, 3. Jakub Gajek, 4. Łukasz Rum, 5. Oskar Boćwiński.

Kurs Młodszego Ratownika uzyskali: 1. Hania Wasylewicz, 2. Dominika Stosiek, 3. Aleksander Fiedler, 4. Zosia Paliga, 5. Olivia Kuczek ■

Krzysztof Kasprzyszyn
Instruktor WOPR,
Instruktor MSWiA

MENU terazprudnik.pl/smacznie/parkowa

MENU terazprudnik.pl/smacznie/bueno

MENU terazprudnik.pl/smacznie/coco

MENU WKRÓTCE

MENU terazprudnik.pl/smacznie/pierogi

MENU terazprudnik.pl/smacznie/hana

eprasa.pl 5a513e5a98

ZWIĄZEK EMERYTÓW W PRUDNIKU

Plany, plany, plany… i po planach

Epidemia koronawirusa pokrzyżowała bogate, tegoroczne plany Związku Emerytów w Prudniku. Zresztą nie tylko im.

Stefan KOWALSKI

Długo pracował zarząd naszego związku nad skonstruowaniem planu pracy na bieżący rok kalendarzowy, o czym szczegółowo informowaliśmy w poprzednim artykule zamieszczonym na łamach „Tygodnika Prudnickiego". Wybuch epidemii całkowicie pokrzyżował, a nawet storpedował wszystkie nasze dotychczasowe plany i zamierzenia. Rzeczywistość koronawirusa okazała się dla naszego związku straszna. Śmiem przypuszczać, że dla innych organizacji pozarządowych również. Ledwo uporaliśmy się z problemem unowocześnienia naszego biura, a tu taki cios w plecy. Nie poddajemy się jednak i jesteśmy przekonani, że jeszcze będziemy razem uczestniczyli w wycieczkach, wczasach i imprezach. Jednak, póki co, działalność naszego biura została ograniczona i przeorganizowana zgodnie z wymogami sanitarnymi, a wszystkie imprezy zaplanowane do końca wakacji – odwołane. Chyba, że sytuacja się na tyle unormuje, że nie będzie już zakazu organizacji wszelkich imprez zbiorowych i wyjazdowych.

W sytuacji finansowej naszego związku, a żyjemy przecież ze składek ludzi, sens mają tylko imprezy w 100 proc. frekwentowane. Odnotowujemy też pewne trudności ze zwrotem zaliczek od niektórych naszych kontrahentów. Wszystkich zainteresowanych przepraszamy, prosimy o cierpliwość i wyrozumiałość, zapewniamy, że niczego nie stracą, ale cała sprawa musi niestety trochę potrwać.

Obserwujemy u starszych ludzi ogromny głód uczestniczenia w imprezach i spotkaniach. Ale niektórymi też targają obawy, zresztą bardzo słuszne, o swoje zdrowie, a nawet życie. W każdym bądź razie nam, związkowcom, nie wolno jest narażać emerytów na jakikolwiek szwank lub uszczerbek na zdrowiu, Gdyby sytuacja pozwoliła, dla rozładowania koronawirusowego napięcia, zamierzamy zorganizować koncert popularnych melodii z operetek i musicali, 14 września posiadacze wcześniej zakupionych u nas biletów, będą uczestniczyć w wyjeździe do Opery Śląskiej w Bytomiu na operetkę „Zemsta nietoperza". Chcemy wierzyć, i mamy niesłabnącą nadzieję, że we wrześniu odbędą się wszystkie zaplanowane turnusy wczasowe nad polskie morze, do takich miejscowości jak: Świnoujście, Pobierowo, Dziwnów i Mrzeżyno. Sytuacja jest bardzo dynamiczna i o wszelkich, emerytalnych zmianach informować będziemy na bieżąco. ■

Autor jest przewodniczącym Związku Emerytów w Prudniku

REKLAMA / OGŁOSZENIE

eprasa.pl 5a513e5a98

ZAWODY KONNE W CHOCIMIU

Walczyli o trzy puchary

O pulę nagród w wysokości prawie 20 tys. złotych oraz trzy puchary walczyli zawodnicy i konie sobotnich Regionalnych i Towarzyskich Zawodów Konnych w Skokach przez Przeszkody w Chocimiu.

ANDRZEJ DEREŃ (2)

Ewa Puzio z Pucharem Dyrektora Generalnego KOWR Grzegorza Pięty

WYNIKI

KONKURS KL. C (130 cm) DWUFAZOWY

M	ZAWODNIK	KLUB	KOŃ	PKT	CZAS	PKT	CZAS	NAGRODA
1	Magda Kamińska	St. KJ Preria Wilkowice	WODKA-POLKA	0	42,46	0	29,41	1100 zł
2	Karolina Godoś	KJ Royal Opole	ALINA	0	39,87	0	31,69	900 zł
3	Magda Kamińska	St. KJU Preria Wilkowice	BRANDY	0	44,01	0	31,82	800 zł
9	**Iga Szpak**	**LKJ Olimp Prudnik**	**LUCIER**	**4**	**36,81**	**4**	**33,39**	**-**

KONKURS KL. N (120 cm) DWUFAZOWY

M	ZAWODNIK	KLUB	KOŃ	PKT	CZAS	PKT	CZAS	NAGRODA
1	Magda Kamińska	St. KJ Preria Wilkowice	WODKA-POLKA	0	55,71	0	22,28	900 zł
2	Dominik Słodczyk	St. KJ Preria Wilkowice	BAJADERA	0	55,84	0	22,37	800 zł
3	Magdalena Pinocy	JKS Desant	OPIUM W	0	50,16	0	23,28	700 zł
4	**Iga Szpak**	**LKJ Olimp Prudnik**	**LUCIER**	**0**	**53,08**	**0**	**24,06**	**400 zł**

KONKURS KL. P (110 cm) O PUCHAR POSEŁ KATARZYNY CZOCHARY

M	ZAWODNIK	KLUB	KOŃ	PKT	CZAS	NAGRODA
1	Dominik Słodczyk	St. KJ Preria Wilkowice	BAJADERA	44	36,19	800 zł
2	Karolina Godoś	KJ Royal Opole	COSA CHE	44	39,64	700 zł
3	Agnieszka Luksa	KJ OKOŁY	NAOMI	44	40,51	600 zł
16	**Martyna Rydz**	**LKJ OLIMP Prudnik**	**EUMARA**	**44**	**47,98**	**-**

KONKURS KL. L (100 cm) O PUCHAR DYREKTORA GENERALNEGO KOWR

M	ZAWODNIK	KLUB	KOŃ	PKT	CZAS	NAGRODA
1	Ewa Puzio	LKJ OLIMP Prudnik	WIMELLA	0	48,93	550 zł
2	Aleksandra Szpryngiel	KJ Royal Opole	BRENDA	0	49,50	500 zł
3	Bartłomiej Rogaczewski	KJ Dworzysko	MEJSON	0	49,97	450 zł
12	**Martyna Rydz**	**LKJ OLIMP Prudnik**	**EUMARA**	**0**	**55,18**	NAGRODA
13	**Karolina Kulig**	**LKJ OLIMP Prudnik**	**LINARIA**	**0**	**57,31**	550 zł
18	**Iga Szpak**	**LKJ Olimp Prudnik**	**DŻAGIRRA**	**0**	**62,71**	500 zł
25	**Iga Szpak**	**LKJ Olimp Prudnik**	**WIMSTER**	**4**	**69,99**	450 zł
-	**Martyna Rydz**	**LKJ OLIMP Prudnik**	**MILWIA**	**REZ**		**-**
POZA KLASYFIKACJĄ						
TRN	**Iga Szpak**	**LKJ Olimp Prudnik**	**WIMSTER**	**0**	**65,80**	**-**

KONKURS KL. LL (90 cm) O PUCHAR BURMISTRZA GRZEGORZA ZAWIŚLAKA

M	ZAWODNIK	KLUB	KOŃ	PKT	CZAS	NAGRODA
1	Martyna Hilla	KJ Okoły	INFINITY	0	49,58	400 zł
2	Emilia Wieczorek	KJ Royal Opole	ANDROMEDA	0	53,22	350 zł
3	Mateusz Kleinert	KJ Hipologia Morów	CELESTE	0	55,29	300 zł
5	**Marcelina Bagińska**	**LKJ OLIMP Prudnik**	**EL MAURA**	**0**	**58,04**	**225 zł**
8	**Iga Szpak**	**LKJ Olimp Prudnik**	**DŻAGIRRA**	**0**	**66,86**	**150 zł**
POZA KLASYFIKACJĄ						
-	**Marcelina Bagińska**	**LKJ Olimp Prudnik**	**EL MAURA**	**0**	**58,54**	**-**

KONKURS TOWARZYSKI (80 cm)

M	ZAWODNIK	KLUB	KOŃ	PKT	CZAS	DO NORMY	NAGRODA
1	Viktoria Kaplik	bez przynależności klubowej	DARK PEPSI BOY	0	74,64	+0,64	350 zł
2	Lena Ząbkowska	KJ Hipologia Morów	GWINEA	0	74,67	+0,67	300 zł
3	Anna Kurková	SK Falko Opava	DELI PLAN	0	72,47	-1,53	250 zł
4	**Marek Tchorzewski**	**LKJ OLIMP Prudnik**	**EUSTERA**	**0**	**69,73**	**-4,27**	**200 zł**
5	**Karolina Kulig**	**LKJ OLIMP Prudnik**	**ILEMIA**	**0**	**78,72**	**+4,72**	**175 zł**
POZA KLASYFIKACJĄ							
TRN	**Marek Tchorzewski**	**LKJ OLIMP Pudnik**	**EUSTERA**	**0**	**70,97**	**-3,03**	**-**

KONKURS TOWARZYSKI (60 cm)

M	ZAWODNIK	KLUB	KOŃ	PKT	CZAS	DO NORMY	NAGRODA
1	Marek Tchórzewski	LKJ OLIMP Prudnik	MIRASCH	0	72,20	-1,80	300 zł
2	Martyna Rydz	LKJ OLIMP Prudnik	GALERNIK	0	72,09	-1,91	250 zł
3	Marta Galas	HiPPo Sports Team	FANTAZJA	0	77,07	+3,07	200 zł
8	**Karolina Kulig**	**LKJ OLIMP Prudnik**	**ILEMIA**	**0**	**67,46**	**-6,54**	**50 zł**
POZA KLASYFIKACJĄ							
TRN	**Marek Tchorzewski**	**LKJ OLIMP Prudnik**	**MIRASCH**	**1**	**74,04**	**+0,04**	**-**
TRN	**Martyna Rydz**	**LKJ OLIMP Prudnik**	**GALERNIK**	**1**	**72,71**	**-1,29**	**-**

M- miejsce; PKT - punkty

Puchar Dyrektora Generalnego Krajowego Ośrodka Wsparcia Rolnictwa Grzegorza Pięty zdobyła Ewa Puzio (LKJ Olimp Prudnik). Dla tej zawodniczki to powrót do rywalizacji na parkurze po 11 latach przerwy. Przez ostatnie kilkanaście lat dała się poznać jako doskonała trenerka oraz sędzia. 27 czerwca w Chocimiu Ewa Puzio jechała na 13-letniej klaczy Wimella, koniu szybkim, ale też narowistym i temperamentnym, co doskonale było widać w trakcie zawodów, a nawet podczas wręczania nagród. Ewa Puzio okiełznała jednak konia i ukierunkowała jego energię na zwycięstwo.

- Jechało mi się trudno, bo to są zupełnie inne emocje, niż te które mi towarzyszyły do tej pory – mówi Ewa Puzio. - Dotychczas to ja byłam na dole, która szkoli dziewczyny, a teraz to ja musiałam wejść w ich skórę. Powrót był trudny, ale jestem zadowolona. Jeszcze bardziej cieszę się z przejazdu moich dziewczyn, które również poradziły sobie doskonale w dzisiejszych zawodach. Jestem z nich dumna.

Podczas zawodów barw LKJ Olimp Prudnik bronili: Martyna Rydz, Karolina Kulig, Iga Szpak, Marcelina Bagińska, Ewa Puzio oraz Marek Tchorzewski. Niemal wszystkie ich przejazdy były bezbłędne. Warto dodać, że zawodnicy, nie tylko z prudnickiego klubu, startowali na koniach wyhodowanych w Stadninie Koni Prudnik, a te sprawiły się doskonale.

Z pucharem burmistrza Prudnika Grzegorza Zawiślaka wyjechała z Chocimia Martyna Hilla (KJ Okoły) na klaczy Infinity, a z pucharem poseł Katarzyny Czochary zawodnik Stowarzyszenia KJ Preria Wilkowice Dominik Słodczyk na klaczy Bajadera. W obu konkursach dwufazowych kl. N (120 cm) i C (130 cm) – z najcenniejszymi nagrodami - najlepsza była Magda Kamińska (Stowarzyszenie KJ Preria Wilkowice) na koniu Wodka-Polka. W pierwszej z tych rywalizacji Iga Szpak z Olimpu na ogierze Lucier zajęła wysokie 4 miejsce.

Organizatorzy zawodów – Stadnina Koni Prudniku i LKJ Olimp Prudnik zadbali, by podczas imprezy nie zabrakło dodatkowych atrakcji i zaplecza gastronomicznego. O podniebienia zawodników i publiczności zadbał personel restauracji „Olimp" z Prudnika. Czynne było również stoisko Krajowego Ośrodka Wsparcia Rolnictwa, na którym można było otrzymać nie tylko materiały kampanii „Polska Smakuje" (promocja polskich produktów), ale i dostać bezpłatnie słodkie jabłka z wymyślonym przez siebie nadrukiem na skórce. Na terenie organizacji imprezy rozmieszczono środki dezynfekcyjne w związku z panującą epidemią. Komisja Sędziowska zapewniła sprawny przebieg zawodów, a nad całością rywalizacji czuwali prezes klubu oraz dyrektor zawodów.

Martyna Hilla otrzymała Puchar Burmistrza Grzegorza Zawiślaka

- Zawody są wspaniałe, pogoda dopisuje – mówi burmistrz Grzegorz Zawiślak. - Zachęcam aby prudniczanie, mieszkańcy gminy Prudnik, przychodzili tutaj, do miejsca, którego zazdroszczą nam inne miasta i gminy. Jeszcze raz zapraszam na wydarzenia w Chocimiu i wszelkie inne imprezy w gminie Prudnik.

- Z zawodów w Chocimiu zawsze wynoszę wspaniałe wrażenia. Prudnik jest gminą jeździecką z tradycją liczącą kilkadziesiąt lat. Ze stadniną związana jestem rodzinnie, ponieważ właśnie tutaj moja córka stawiała pierwsze kroki w jeździectwie. Zawsze chętnie kibicuje i angażuje się we wszelkie działania tutaj. Zachęcam wszystkich nie tylko do uczestnictwa w zawodach w Chocimiu, ale i odwiedzania Stadniny Koni, a także ziemi prudnickiej – zachęcała poseł Katarzyna Czochara.

W zawodach wzięło udział blisko 100 koni, co pokazuje wielki niedosyt w uczestnictwie w tego typu rywalizacjach po okresie największych obostrzeń epidemicznych. ■

STADNINA KONI PRUDNIK

Dominik Słodczyk odbiera Puchar Poseł na Sejm RP Katarzyny Czochary

ARTYKUŁ SPONSOROWANY

eprasa.pl 5a513e5a98

Krajobrazy

MAGAZYN WIEŚCI GMINNYCH

GŁOGÓWEK

Wandal zniszczył zabytkowe elewacje. Jest nagranie!

W nocy z soboty na niedzielę nieznany sprawca dokonał kilku aktów wandalizmu na terenie Głogówka. Sprayem pomalował hasła o charakterze politycznym między innymi na ścianach zabytków: Bramy Zamkowej, Oberży i ratusza.

Straszna noc dla Głogówka – skomentował zdarzenie na portalu społecznościowym burmistrz Głogówka Piotr Bujak. – Nie przez warunki atmosferyczne. Przez ludzką głupotę. Przez sączenie hejtu i jadu. Ktoś podniósł rękę na nasze zabytki. Ratusz, brama zamkowa, oberża... Wszędzie tam sprayami zniszczono elewację. W imię mowy nienawiści. Nie będzie zgody na bezkarne niszczenie naszego dziedzictwa. To dla naszej społeczności świętość.

GMINA GŁOGÓWEK

Kamera nagrała nocnego wandala

W internecie zamieszczone zostało nagranie ulicznej kamery ze sprawcą wandalizmu. Link do niego znajduje się na Portalu Informacyjnym TerazPrudnik.pl w poście z 28 czerwca. Firma FHU Heda zaoferowała nagrodę 1000 zł za ujawnienie wandala. Drugie tyle założył z prywatnych środków burmistrz Piotr Bujak. O zdarzeniu poinformowana też została policja. (d) ■

INTERWENCJA

Nazwa ulicy zbyt optymistyczna. Na razie

Z nazwą ulicy Słonecznej można mieć wyłącznie przyjemne skojarzenia. To tylko teoria, bo mieszkańcy ulicy o tej nazwie w Łące Prudnickiej najchętniej powiedzieliby o niej „Kałużowa".

To zależy od pogody. W dni deszczowe w zagłębieniach szybko zbiera się woda, a w dni suche unoszą się tumany kurzu. Typowe zjawiska dla dróg polnych.
- Aby wyjść z domu do pracy potrzebowaliśmy kaloszy w rozmiarze bardzo wysokim. Mieszkam na tej ulicy dwanaście lat a inni sąsiedzi dłużej i już wielokrotnie od kolejnych panujących sołtysów słyszeliśmy, iż w następnym roku będziemy mieli nową drogę – opisuje sytuację jeden z mieszkańców, który dodaje, że sąsiedzi wspólnie radzili sobie tymczasowo z problemem sypiąc kamień na drogę. Ma być go już tak dużo, że po opadach woda spływa na posesje.

Mieszkaniec dodaje jeszcze problem płynącego nieopodal Złotego Potoku, w którego korycie tworzą się „wyspy, szuwary i różne inne niebezpieczne przeszkody". Przez kilka lat po powodzi w 1997 r. służby odpowiedzialne za stan rzek, sumiennie dbały o ich stan, w tym wałów. Dziś znów się o tym zapomina. Opinia o państwowych „Wodach Polskich" jest krytyczna.

Wracając do ul. Słonecznej…

- Droga ta znajduje się na liście dróg wiejskich przewidzianych do budowy i remontów w okresie 2019-2023 – informuje wiceburmistrz Jarosław Szóstka. - Jako, że ulice Słoneczna i Kasztanowa (która również znajduje się na ww. liście) wykonane zostaną kompleksowo razem z budową drogi Działkowej. (d) ■

UDOSTĘPNIŁ CZYTELNIK

Ulica Słoneczna w Łące Prudnickiej

ROZMOWA

Połączenie będzie z pożytkiem dla regionu

Rozmowa z dyrektorem generalnym Krajowego Ośrodka Wsparcia Rolnictwa Grzegorzem Piętą.

ARTYKUŁ SPONSOROWANY

Dyrektor generalny KOWR podczas zawodów konnych w Chocimiu

Ważnym tematem ostatnich miesięcy jest połączenie spółek rolnych - Stadniny Koni Prudnik, Ośrodka Hodowli Zarodowej w Głogówku, a także „Widawy". Jakie są powody połączenia? Są obawy, co do zatrudnienia, czy ulegnie ograniczeniu?

- Rozpoczęliśmy taki proces w wielu naszych spółkach strategicznych i one w tej chwili się toczą. Niedawno połączyliśmy na przykład spółki nasion ogrodniczych: „Polan", „Spójnia" w Nochowie i „Zielonki". Dziś to już jest jedna firma. Nie może być tak, żeby spółki rywalizowały między sobą, a tak to było w tamtym przypadku. Tutaj mówimy o połączeniu OHZ i Stadniny Koni, a w następnej kolejności „Widawy" i jest to nieco inna sytuacja. Chcemy tworzyć większe podmioty, a wiedząc o tym, że tym wiodącym jest Stadnina Koni Prudnik, postanowiliśmy, że OHZ przyłączamy do Prudnika, a docelowo także „Widawę", aby wzbogacić całość oferty. W spółkach wielkoobszarowych można więcej osiągnąć, stąd chcemy żeby tego areału ziemi było jak najwięcej. Mowa tu między innymi o dywersyfikacji upraw. Co do kwestii załogi, to ta nie musi się obawiać. Dobrzy pracownicy zawsze mogą być pewni swojej pracy i nie ma mowy o zwalnianiu. Decyzją pana prezesa Stępkowskiego jest przegląd kadr, ale to jest normalna procedura w takiej sytuacji. Mogę natomiast zaznaczyć, że gdyby nie było połączenia, to na pewno byłyby zwolnienia. Sytuacja Głogówka w tej chwili jest nie do pozazdroszczenia. Dla pana prezesa to trudne zadanie, bo przy takich sytuacjach zawsze występują problemy w kwestiach pracowniczych. Jednak jeszcze raz mogę zapewnić, że żadnych zwolnień nie będzie. Połączenie będzie z pożytkiem i dla regionu, i dla pracowników.

- Mamy dziś specjalne stoisko na zawodach konnych w Chocimiu. Czego dotyczy?

- W związku z organizacją dzisiejszych zawodów konnych postanowiliśmy wystawić stoisko promocyjne Krajowego Ośrodka Wsparcia Rolnictwa pod hasłem „Polska Smakuje". Chcemy poprzez to uświadamiać, że polskie wyroby są najlepsze i należy je kupować dla dobra całego regionu i kraju.

- Często bywa pan w Prudniku i Chocimiu...

- Tak, ale to nie tylko dlatego, że parkur położony jest na tak pięknym terenie, ale i z powodu Staniny Koni, którą zarządza prezes Stępkowski. Stadnina to nie tylko konie w stajni, produkcja roślinna i mleczna. To też inne aktywności. W poprzednich miesiącach byliśmy świadkami podpisania umów na realizację rehabilitacji poprzez hipoterapię, czy wsparcie młodzieży ze szkół specjalnych. To wszystko wskazuje na to, że stadnina działa na rzecz dobra lokalnej społeczności, a przede wszystkim młodzieży, którą musimy wszyscy wspólnie próbować oderwać od komputerów, bo przecież jazda konna jest znacznie przyjemniejsza od gry na ekranie. Swoją cegiełkę dokłada do tego też aktywny klub jeździecki „Olimp", w którym młodzież może wykazać się swoimi umiejętnościami. ■

eprasa.pl 5a513e5a98

OBIETNICA

Wizyta prezydencka a obwodnica Głogówka

Podczas wizyty wyborczej prezydenta RP Andrzeja Dudy w Głogówku padł temat budowy obwodnicy Głogówka. Mimo wieloletnich starań sprawa stoi w miejscu a programy kolejnych rządów dotyczące dróg omijają to miasto. Pisze na ten temat Dariusz Kolbek, polityk Prawa i Sprawiedliwości.

Dariusz KOLBEK

Jeszcze wszyscy są pod wrażeniem wizyty Prezydenta RP Andrzeja Dudy w Głogówku. Nie chciałbym oczywiście opisywać przebiegu tej wizyty, bo zrobiono to na wszelkie sposoby. W mediach ukazało się sporo relacji z niej, na stronach internetowych umieszczano zdjęcia, które wiele osób zrobiło sobie na pamiątkę.

Chciałbym zwrócić uwagę na jedną sprawę, która dla Głogówka może mieć bardzo ważne znaczenie w kontekście tej wizyty. Po spotkaniu na Rynku Prezydent Duda udzielił wywiadu jednej z ogólnopolskich telewizji. Wśród wielu pytań skierowanych do Prezydenta jedno szczególnie utkwiło mi w pamięci. Chodziło o projekt rządowy budowy 100 obwodnic. A tak się złożyło, że na Rynku miałem okazję przywitać się z Prezydentem Dudą i poinformować go, że mieszkańcy Głogówka i okolicznych wsi czekają już od dawna na budowę obwodnicy Głogówka. Jest to inwestycja bardzo potrzebna, bo jej brak stanowi zagrożenie dla życia ludzi i stanu budynków, które leżą obecnie wzdłuż dróg krajowej i wojewódzkiej, krzyżujących się w centrum Głogówka, na których ruch jest coraz większy. Powiedziałem Prezydentowi, że w tej sprawie powstał Komitet na Rzecz Budowy Obwodnicy Głogówka, którego byłem inicjatorem i współzałożycielem. Prezydent zapytał mnie, czy obwodnica znalazła się w Programie 100 obwodnic, na co mu odpowiedziałem, że niestety nie. Powiedział, że przyjrzy się tej sprawie i podejmie działania, aby ją tam umieścić. Dodam jeszcze, że w sprawie obwodnicy miałem też okazję rozmawiać z Prezydentem w czasie jego wizyty w Nysie. Wtedy oczywiście była to tylko krótka informacja, ale po przeczytaniu wywiadu udzielonego w Głogówku przez Prezydenta bardzo się ucieszyłem z tego, co powiedział. Jedno z pytań dotyczyło właśnie programu 100 obwodnic i obwodnicy Głogówka, na którą czekają mieszkańcy już tak długo. W odpowiedzi na to pytanie Prezydent Duda powiedział, że właśnie w rozmowie z jednym z mieszkańców Głogówka dowiedział się o tym problemie. Powiedział: „Właśnie dzisiaj powiedziano mi, że mieszkańcy oczekiwali tu, by powstała obwodnica. Pytałem, czy są w programie stu obwodnic. Usłyszałem, że nie. Więc powiedziałem, że zainteresuję się tym tematem, że im to obiecuję – spojrzę, jak to wygląda, jakie są tam możliwości. To kwestia mojej rozmowy z panem ministrem Adamczykiem, z panem ministrem Horałą". Byłoby oczywiście wspaniale, gdyby ta wizyta przyniosła takie owoce dla naszej gminy. Co ważne, słowa takie padły z ust Prezydenta Polski publicznie.

Liczę, że będzie można się na nie powołać, aby budowa obwodnicy Głogówka wreszcie znalazła się w programie 100 obwodnic. Oczywiście liczba ta na pewno się zwiększy, ale warto dodać, że już po ogłoszeniu tego programu, wiele miejscowości zostało jeszcze dołączonych do tej setki. Nie mógłbym jednak nie napisać o jeszcze jednej sprawie, a właściwie osobie w kontekście walki o budowę obwodnicy Głogówka. Chodzi o Pana Pawła Piechaczka z Mochowa. Jest on byłym nauczycielem, ostatnio pracował w Szkole Rolniczej w Mochowie. Był też obiecującym kolarzem. Niestety zdrowie jego nie pozwala mu już aktywnie uczestniczyć w działaniach społecznych. Zamieszkuje właśnie przy drodze krajowej przy skrzyżowaniu w Mochowie, więc wie, jak niezbędna jest obwodnica Głogówka. To on skierował wiele pism do władz państwowych, instytucji, m.in. do ministrów, Premiera czy Prezydenta Polski. W pismach tych wyjaśniał zasadność wybudowania obwodnicy Głogówka. Podziwiam go za to, że mimo wieku i kłopotów zdrowotnych tak się w to angażuje. Otrzymywał w tej sprawie odpowiedzi, ale nic konkretnego. Często informował mnie o tym.

No cóż, on był sam, więc jego działania może nie miały takiej siły oddziaływania. Ale mam nadzieję, że właśnie dla takich ludzi jak on, którym mimo ograniczeń i przeciwności zawsze na sercu leżała ta inwestycja, wreszcie dojdzie do jej realizacji. Dodam, że Pan Paweł Piechaczek to też członek Komitetu na Rzecz Budowy Obwodnicy Głogówka. No cóż, nam teraz pozostało czekać na wyniki wyborów i być może na realizację obietnic. ■

ANDRZEJ DEREŃ

W rozmowie z Andrzejem Dudą poruszony został problem budowy obwodnicy Głogówka

OGŁOSZENIE

eprasa.pl 5a513e5a98

MONIKA ŁUKASZÓW

Reklamaogłoszenia

ADAM MYŚKÓW

REKLAMA tel. 601 268 421, 77 436 28 77 reklama@tygodnikprudnicki.pl

OGŁOSZENIA DROBNE

ROZRYWKA

■ Półkolonie w Prudniku, cena 500 zł, pełna oferta na www.majerytravel.pl, tel. 888 381 100.
(344C)

BUDOWLANE

■ Cyklinowanie tel. 601 500 743.
(264C)
■ Panele winylowe, wykładziny obiektowe, tel. 601 500 743.
(264C2)
■ Parkiety: układanie, cyklinowanie, lakierowanie, renowacja starych podłóg i schodów, tel. 721 018 048.
(274C)
■ **REMONTY MIESZKAŃ, KAFELKOWANIE, GŁADZIE, MALOWANIE, TEL. 884 640 922. (336C)**

NIERUCHOMOŚCI

SPRZEDAM MIESZKANIE
■ Sprzedam mieszkanie w centrum Prudnika, 67 m2, tel. 504 448 609.
(346C)
■ Sprzedam mieszkanie 3 pokojowe w centrum Prudnika, I piętro, 59 m2, tel. 888 629 837.
(349C)

SPRZEDAM DOM
■ Sprzedam dom o pow. 120 m2 na działce 8 ar, Jasiona 58, cena do negocjacji, tel. 77 410 69 00, 664 515 794. (315C)
■ Sprzedam dom w Racławicach Śląskich na działce 33a, cena 120 tys. zł, tel. 721 022 319.
(320C)
■ Sprzedam dom na działce 16 ar w Jasionie nr 48, tel. 666 372 806. (322C)
■ Sprzedam dom 500 m2, 6 pokoi, 2 łazienki, 2 kuchnie, działka 36 ar + pole 0,5 ha – Łąka Prudnicka. Tel. 731 268 001. (340C)

KUPIĘ MIESZKANIE

Kupię mieszkanie w Prudniku do remontu, za gotówkę
Tel. 608 539 204

LOKALE
■ Segment usługowo-mieszkalny 220 m2, obok Vendo Park w Nysie sprzedam lub inne, tel. 602 624 705. (348C)

GARAŻE

DO WYNAJĘCIA
WARSZTATY SAMOCHODOWE, GARAŻE, POW. MAGAZYNOWEJ
o pow. od 18 – 500 m2.
Na terenie ogrodzonym monitorowanym i dozorowanym w Prudniku
692 326 417

ROLNICTWO

■ **KUPIĘ, WEZMĘ W DZIERŻAWĘ GRUNTY ORNE: DYTMARÓW, SKRZYPIEC, KRZYŻKOWICE, JASIONA. TELEFON: 600 459 588. (342C)**

OKNOPLAST
PROMOCJA
nawet 10%
NA JAKOŚĆ PREMIUM
WWW.OKNOPLAST.COM.PL
Promocja dotyczy wybranych produktów Premium. Czas trwania Promocji do 30.06.2020 r. Regulamin dostępny na oknoplast.com.pl

TAL-BUD
Partner Handlowy OKNOPLAST
Prudnik
Plac Zamkowy 8
tel. 77 436 55 61

SPRZEDAM

■ Sprzedam działkę ogrodową o pow. 3 ar z altaną murowaną przy ul. Nyskiej, tel. 609 236 409.
(345C)

MOTORYZACJA

■ **TOYOTA - kupię każdy model, tel. 531 666 333.**
(324C)
■ **KUPIĘ MERCEDESY - Sprinter, kaczka, 190, W124, tel. 531 666 333.**
(324C)
■ **AUTO-SKUP, osobowe, dostawcze, całe lub uszkodzone, tel. 500 349 500. (324C)**
■ Sprzedam Opel Meriva 1,6, 2003 r., klimatyzacja, bardzo dobry stan, tel. 791 149 123.
(347C)

NAUKA

■ www.naukaplywania.prudnik.pl, tel. 664 770 969.
(010C)
■ Nabór na kurs młodszego ratownika WOPR (minimalny wiek 12 lat) oraz na kurs ratownika wodnego MSWiA. Organizator WOPR Powiatu Prudnickiego, tel. 664 770 969.
(330C)
■ Nabór na kurs sternika motorowodnego, tel. 664 770 969.
(330C)

Ogłoszenie drobne zlecić możecie:
● **W PRUDNIKU** w redakcji „Tygodnika Prudnickiego" - ul. Kościuszki 13a.
● **W GŁOGÓWKU** w sklepie DRAGO p. Dragomira Rudego - Rynek 14.
● **W INTERNECIE** pod adresem www.tygodnikprudnicki.pl.
● **PRZEZ SMS** wysyłając wiadomość „TPR.DROBNE" + treść ogłoszenia na jeden z numerów:
7643 (7,38 zł z VAT) - aby zamówić 1 publikację
79567 (11,07 zł z VAT) - aby zamówić 2 publikacje
91983 (23,37 zł z VAT) - aby zamówić 5 publikacji

MEDYCYNA

■ Gabinet Fizjoterapii, ul. Sobieskiego 2, tel. 793 150 681, usługi: masaż, drenaż limfatyczny, elektroterapia, pole magnetyczne, laseroterapia, terapia manualna. Możliwy dojazd do domu pacjenta na terenie Prudnika. (314C)

PRACA

■ Opieka Niemcy legalnie, tel. 725 248 935.
(311C)

TARTAK
Interhas
Prudnik, ul.Prężyńska 32
Wierzbięcice
502 251 350
www.interhas.pl
- więźba dachowa
- tarcica budowlana
- podbitka
- łaty i k-łaty
- drewno kominkowe

ZAMÓW OGŁOSZENIE
PRZEZ SMS
UWAGA, ZMIANA NUMERU!
Ogłoszenia, które ukazać się mają tylko w jednym wydaniu gazety prosimy przesyłać na numer **7643 (7,38 zł z VAT).**
Pozostałe numery nie uległy zmianie:
79567 (11,07 zł z VAT - dwie emisje)
i **91983 (23,37 zł z VAT** - pięć emisji).
Wiadomość powinna mieć formę **TPR.DROBNE + treść ogłoszenia.**
W treści prosimy NIE UŻYWAĆ POLSKICH ZNAKÓW.

OGŁOSZENIA DROBNE DO NAJBLIŻSZEGO NUMERU PRZYJMOWANE SĄ DO WTORKU DO GODZ. 10.00

eprasa.pl 5a513e5a98

TU KUPISZ
DOBRY WĘGIEL
P.U.H „MAR-POL"
ul. Zielona 3
48-200 PRUDNIK
SPRZEDAJEMY TYLKO WĘGIEL Z POLSKICH KOPALŃ!
774361963
TRANSPORT GRATIS!
oferujemy:
• węgiel kostka
• węgiel orzech
• węgiel groszek
• ekogroszek
• drewno rozpałkowe

DREWNIAK
Głogówek, ul. Piotra Skargi 19
tel. 77/40-69-390, 608-093-320
PANELE PODŁOGOWE
ponad 100 dekorów - 40 od ręki
DRZWI WEWNĘTRZNE
PODŁOGI DREWNIANE
PODBITKI - DREWNO i PVC

Rol-Pol
POLSKA GRUPA GÓRNICZA
Rzetelna firma z 25-letnim doświadczeniem oferuje:
OPAŁ
Z POLSKICH KOPALŃ
węgiel, koks, miał, pellet, ekogroszek
TRANSPORT GRATIS
przyjmujemy płatności kartą
Nasze punkty sprzedaży:
PRUDNIK tel. 77 438 77 16
BIAŁA tel. 77 438 75 45
OLBRACHCICE tel. 77 438 76 74
BŁAŻEJOWICE tel. 77 437 34 30
ŁĄCZNIK tel. 77 437 63 84
GŁOGÓWEK tel. 77 437 36 05

kor kam
Lubrza, Szkolna 1a
507 180 475
www.korkam.pl
Szukasz inspiracji do swojego ogrodu? Polecamy kamienie ogrodowe dekoracyjne, grysy, otoczaki, płyty na ścieżki z Polski, Turcji, Włoch, Grecji.

Tartak SZYBOWICE
PRODUCENT PELETU
STOLARNIA
• więźby dachowe CNC + impregnacja •
• krokwie, płatwie, murłaty • łaty, kontrłaty, deski • stolarnia - usługi i produkcja • altany i meble ogrodowe • przetarcie drewna •
tel. 77 436 67 00 kom.509 915 474
www.tartakszybowice.pl

PRODUCENT
SIATKI OGRODZENIOWE
SZTACHETY METALOWE
SŁUPKI FURTKI
BRAMKI PANELE
MONTAŻ
669 392 060
Lubrza, ul. Wolności 31
waldekg@autograf.pl

ROZA
▪ brukowanie ▪
▪ roboty ziemne ▪
▪ urządzanie zieleni ▪
Piotr Basałaj
Prudnik, ul. Spokojna 7
tel. 695 282 333, 603 266 066
www.roza-bruk.pl
basalaj.piotrek@gmail.com

A & W
Kancelaria Podatkowa
czynne 8^{00} - 16^{00}
Głogówek
ul. Młyńska 16
695 809 902 | aska4@op.pl
• księgi handlowe
• książka przychodów i rozchodów
• ewidencja ryczałtowa
• kadry i płace
• rozliczenia z US i ZUS
• dojazd do klienta po dokumenty

URZĄD PRACY

Powiatowy Urząd Pracy w Prudniku

Prudnik, ul. Jagiellońska 21
tel. 77 436 23 04
77 436 37 82

Mechanik maszyn i urządzeń rolniczych – wykształcenie zawodowe, doświadczenie w zawodzie, praca w Zwiastowicach **Ratownik medyczny** – wykształcenie minimum średnie kierunkowe, umiejętność szybkiego podejmowania decyzji, odpowiedzialność, praca w Prudniku **Pielęgniarka** – doświadczenie w zawodzie, praca w Prudniku **Pomocnik brukarza** – mile widziane prawo jazdy kat. B, mile widziane uprawnienia na koparkę, praca na terenie woj. Opolskiego Specjalista do spraw księgowych i kadrowych- doświadczenie w zawodzie, praca w Głogówku **Sprzedawca** – prawo jazdy kat. B, aktualna książeczka sanitarno – epidemiologiczna, praca w Głogówku **Kierownik Działu farmacji** – wykształcenie wyższe, praca w Prudniku **Mechanik samochodowy** – wykształcenie zawodowe, doświadczenie w zawodzie, prawo jazdy kat. B, mile widziane C+E, praca w Górecznie **Spedytor** – wykształcenie średnie – miel widziana logistyka i transport, prawo jazdy kat. B, praca w Górecznie **Kierowca C+E-mechanik** – mile widziane doświadczenie, prawo jazdy kat. C+E, praca w Biedrzychowicach **Kierowca karetki transportowej** – prawo jazdy kat. B, uprawnienia do kierowania pojazdem uprzywilejowanym, praca w Prudniku **Kierowca C+E** – doświadczenie w zawodzie, mile widziany ADR, praca w Górecznie **Pracownik produkcji zwierzęcej** – mile widziane doświadczenie, możliwość zakwaterowania, praca w Biedrzychowicach **Sprzedawca** – mile widziane doświadczenie, branża budowlana, praca w Głogówku **Elektryk, pomocnik elektryka** – mile widziane doświadczenie, praca w Niemczech i w Polsce **Pracownik produkcji zwierzęcej**- mile widziane doświadczenie praca w Rzepcze **Pielęgniarka** – doświadczenie w zawodzie, praca na terenie powiatu prudnickiego Kelnerka, **Pracownik gospodarczy** – stróż, Kucharz- praca w Pokrzywnej **Sprzedawca** – mile widziane doświadczenie, praca w Lubrzy **Księgowy** – doświadczenie w zawodzie, praca w Głogówku **Szwaczka** – mile widziane doświadczenie, możliwość przyuczenia praca w Głogówku **Pracownik biurowy** – mile widziane doświadczenie, praca w Górecznie Specjalista ds. pozyskiwania funduszy i realizacji projektów oraz marketingu i promocji-wykształcenie wyższe, doświadczenie w zawodzie, praca w Prudniku **Kierowca – Magazynier** – mile widziane doświadczenie, praca w Prudniku **Pracownik produkcji- wędzarz** – doświadczenie min. 1 rok, praca w Rudziczce **Sprzedawca** – mile widziane doświadczenie praca w Prudniku **Dekarz** – mile widziane doświadczenie, praca na terenie powiatu prudnickiego **Kierowca ciągnika rolniczego** – mile widziane doświadczenie, praca w Lubrzy **Murarz** – mile widziane doświadczenie, praca w Lubrzy **Barman- Kelner** – mile widziane doświadczenie, praca w Głogówku Spawacz- doświadczenie w zawodzie, uprawnienia, praca w Prudniku **Pracownik ogólnobudowlany – brukarz** – mile widziane doświadczenie, chęci do pracy, praca na terenie powiatu prudnickiego **Tynkarz** – możliwość przyuczenia, praca na terenie województwa **Logistyk – Handlowiec** – wykształcenie średnie, mile widziane doświadczenie, mile widziane znajomość języka angielskiego, praca w Głogówku **Pracownik gospodarczy – stróż** – praca w Pokrzywnej **Fizjoterapeuta** – wykształcenie magisterskie, praca w Głuchołazach **Instruktor ds. skupu** – wykształcenie średnie, praca w Prudniku

Powiatowy Urząd Pracy w Prudniku prowadzi nabory na aktywne formy przeciwdziałania bezrobociu tj. prace interwencyjne, refundacja kosztów wyposażenia lub doposażenia stanowiska pracy, staże, oraz na szkolenia zawodowe: operator wózka widłowego, spawacz, operator koparko ładowarki, brukarz

Ośrodek Konferencyjno-Wypoczynkowy „Ziemowit"
w Jarnołtówku poszukuje osób chętnych do pracy na stanowiska:
• fizjoterapeuta/tka
• kelner/ka • pokojowa
• konserwator techniczny
Praca w systemie równoważnym na podstawie umowy o pracę lub umowy zlecenia.
Kontakt: tel. 77 439 75 94, 605 387 667

eprasa.pl 5a513e5a98

OAZA
HOTEL RESTAURACJA
★ ★ ★

48-200 Prudnik
ul. Zwycięstwa 2
tel. 77 406 84 80
77 406 84 81
www.hotelprudnik.pl

Hotel Oaza oferuje:
• bazę noclegową do 60 miejsc,
• 2 sale: bankietową na 100 osób oraz restauracyjną na 60 osób.
Organizujemy wesela, komunie, urodziny, stypy oraz konferencje.

NAUKA JAZDY
„PRAWKO" PAŚCIAK
Kat. A, A1, A2, AM
B, B+E, C, C+E, D
* Kwalifikacja wstępna
Szkolenia okresowe
608 399 194
www.prawko.edu.pl

AGROKLIMA

naprawy układów klimatyzacji
odgrzybianie
wyszukiwanie nieszczelności
obsługa pojazdów z nowym czynnikiem 1234YF
NOWOŚĆ - zakuwanie przewodów hydraulicznych - w przypadku awarii 24h
Serwis klimatyzacji
Agro-Klima Tomasz Faszczowy
Szybowice 298, tel. 505 081 076

FLYNET

najlepszy internet w regionie
FLYNET
Prudnik, ul. Prężyńska 17
77 55 20 800
internetprudnik
www.flynet.com.pl

Serwis ogumienia Kuliszewski Wulkanizacja
Prudnik, Prężyńska 36
czynne pon-pt 8-17
tel. 608 036 326
www.serwisogumieniaprudnik.pl
FIRMA Z WIELOPOKOLENIOWĄ TRADYCJĄ
super promocja na opony do 25% taniej
gwarancja na opony do 18 miesięcy
wymiana na nową również w przypadku uszkodzenia przez Klienta
naprawa dętek metodą na gorąco
W OFERCIE MIĘDZY INNYMI
Giti GitiSynergy 205/55R16 91H C A 68 dB
CST Medallion MD-A1 205/55R16 91V C B 71 dB
GT Radial Champiro FE1 205/55R16 91H C B 70 dB

GERMAN SHOP
Usługi Budowlane Schuster
* Malowanie * Tapetowanie * Rigipsy
* Gładzie * Posadzki
www.german-shop.pl
info@german-shop.pl
Krzysztof Schuster
Olbrachcice 21 a
Tel: 606 631 142 503 107 561
ZATRUDNIĘ PRACOWNIKÓW BUDOWLANYCH

ZAKŁAD ELEKTROINSTALACYJNY WOLTECH
woltech.eu
630-60-61-70
777-07-08-07
FOTOWOLTAIKA

SPRZEDAŻ I MONTAŻ
OKNA PCV
OKNA DREWNIANE
OKNA ALUMINIOWE
ROLETY WEWNĘTRZNE
ROLETY ZEWNĘTRZNE
DRUTEX
NAJLEPSZE OKNA
ZYSKUJESZ JAKOŚĆ (I UPOMINEK)
GAMA
GŁUCHOŁAZY ul. Konstytucji 3 Maja 17a, tel./fax 77 439 46 74
NYSA ul. Piastowska 26, tel./fax 77 448 43 53
WWW.OKNAGAMA.PL • GAMAOKNO@WP.PL • WWW.OKNAGAMA.PL • GAMAOKNO@WP.PL

BIURO RACHUNKOWE
Małgorzata Jaszczyszyn-Koniarska
• ponad 25 lat doświadczenia
• wysoki poziom świadczonych usług
• profesjonalna obsługa firm oraz osób fizycznych (zeznania roczne, również przez Internet)
Prudnik, ul. Batorego 29
Tel. 406 80 85, 602 712 926
biurorachunkowe@kronos.net.pl

DOM POGRZEBOWY
mgr inż. Grażyna Janus-Bartnik
tel. całodobowy
602 471 380

Prudnik ul. Dąbrowskiego 4 tel.77 436 23 71 | 77 436 20 13

WSKOCZ W SIODŁO
Stajnia Chocim zaprasza na naukę jazdy konnej dla początkujących i zaawansowanych, ogniska i bryczkę.
Prowadzimy też wypożyczalnię rowerów.
STADNINA KONI PRUDNIK
ul. Poniatowskiego 3a - tel. 77 436 32 06, 512 082 273

MJFILM JASZCZYSZYN
STUDIO FILMOWE
• kompleksowa realizacja filmów reklamowych dokumentalnych, teledysków, artystycznych
• filmowanie/zdjęcia z drona
• filmy i zdjęcia ślubne
• przegrywanie kaset VHS na płyty DVD
Prudnik, ul. Batorego 29
Tel. 889 746 118
email: biuro.mjfilm@gmail.com
www.mjfilm.pl

ZAKŁAD ZDUŃSKI
oferuje
• stawianie pieców • naprawa i przebudowa pieców kaflowych z materiałów własnych i powierzonych
Tel. 510 180 150

REGENERACJA WYROBÓW Z PIERZA
pranie, czyszczenie
KRZYŻKOWICE 50
tel. 77 436 09 88
kom. 698 840 820, 608 769 437

LACHOWICZ
KABINY PRYSZNICOWE
RABAT DO 50%
TYLKO DO WYCZERPANIA ZAPASÓW
Prudnik, ul. Kolejowa 59a
tel. 77 406 81 10

eprasa.pl 5a513e5a98

MEDYCYNA I ZDROWIE

Sklep Medyczny FIZJO-MED
.... Jesteśmy aby pomagać
REALIZUJEMY WNIOSKI NFZ

- **Refundowane** Przedmioty Ortopedyczne i Pomocnicze (pieluchy, stomia); – Sprzęt sanitarny;
- Wyroby Przeciwżylakowe; - Materace Przeciwodleżynowe;
- Profesionalne Poduszki Ortopedyczne; - Ciśnieniomierze;

Prudnik, ul. Piastowska 64 w Prudnickim Centrum Medycznym
Poniedziałek - Piątek 8:00-15:00
Tel: **77 436-12-70** Kom: **697-383-768** Fizjo-Med Sklep Medyczny

OPTYKAn
Masz problem z widzeniem?
dla naszych Klientów
BEZPŁATNE BADANIE WZROKU
Prudnik, ul. Górna 2 (obok Metra)
77 436 04 00

GABINET CHIRURGII LASEROWEJ I KLASYCZNEJ, MEDYCYNA ESTETYCZNA
Sławomir Orkisz
SPECJALISTA CHIRURG
Usuwanie zmian skórnych, znamion, wrastających paznokci, przebarwień, zmarszczek, zmian posłonecznych, zmian naczyniowych i naczyniaków, esperal
NOWOŚĆ: OSOCZE BOGATOPŁYTKOWE - lifting twarzy
FIBRYNA w leczeniu schorzeń stawowych, łysienia i ran
Prudnik, ul. Kościuszki 15
rejestracja telefoniczna: 602 284 121

ALERGOLOG
specjalista chorób płuc
LEK. MED. IWONA ROBOTYCKA - LENCZUK
PRZYJMUJE
Nysa, ul. Marcinkowskiego 2-4
Rejestracja Telefoniczna
77 448 00 33
606 928 653

Barbara Wężykowska-Więcek
psychiatra
Prudnik, ul. Staszica 4
rejestracja 696 020 254

KARDIOLOG
dr n. med. Iwona Ossowska-Szymkowicz
Prywatny Gabinet Kardiologiczny
Głucholazy ul. Karłowicza 40
szpital MSW – AMBULATORIUM
ŚRODA PONIEDZIAŁEK
Echo serca
Testy wysiłkowe
Holter
EKG i RR
akredytacja indywidualna ECHO
REJESTRACJA 502 231 770

Jarosław **Bugajski**
Specjalistyczna Prywatna Praktyka Lekarska
specjalista chorób wewnętrznych
KARDIOLOG
Biała, ul. Opolska 18/1
Przyjmuje w czwartki - rejestracja 691 785 050
echo serca, holter EKG, holter ciśnieniowy, test wysiłkowy, USG brzucha i tarczycy, doppler tętnic

OKULISTYKA, MEDYCYNA ESTETYCZNA
Bożena Orkisz
SPECJALISTA CHORÓB OCZU
Wizyty prywatne
plastyka powiek plazmą IQ, usuwanie guzków powiek.
Osocze bogatopłytkowe
lifting powiek i twarzy.
Prudnik, ul. Kościuszki 15
rejestracja telefoniczna: 77 436 02 01

Usługi Medyczne
Wizyty domowe
lek. med specjalista chirurg
Maciej Skawiński
Gabinet: ul. Lompy 13
- porady specjalistyczne
- kwalifikacja do zabiegów:
  - laparoskopowej operacji pęcherzyka żółciowego,
  - przepukliny z siatką
  - żylaków kończyn dolnych
- opieka pooperacyjna w domu pacjenta
- laseroterapia

tel. 602 606 626

CENTRUM STOMATOLOGICZNE
PRUDNIK, UL. KOŚCIUSZKI 15
KONTRAKT NFZ
NOWOŚĆ gaz rozweselający
poradnie czynne codziennie w godz. 8:00-17.00: stomatologia zachowawcza, higiena jamy ustnej, wybielanie zębów, ortodoncja, protetyka, leczenie i usuwanie zębów w narkozie (dla pacjentów niepełnosprawnych - w ramach NFZ), rentgen - zdjęcia wewnątrzustne, panoramiczne, tomografia 3D
REJESTRACJA 77 436 37 07 PORADNIA CHIRURGII STOM. 77 436 35 27 RENTGEN 77 406 46 32

e-wydanie
JUŻ WE WTOREK WIECZOREM
> eprasa.pl > e-kiosk.pl > egazety.pl
Tygodnik Prudnicki

Gabinet Fizjoterapii FIZJO-MED
Kompleksowa Rehabilitacja, leczenie Zespołów Bólowych Kręgosłupa i Narządu Ruchu metodami: Terapia Manualna, Suche Igłowanie z elemanetami akupunktury, Metoda PNF, Kinesio Taping, fizykoterapia.
15-letnie doświadczenie w pracy oraz międzynarodowe kursy pozwalają mi stosować skuteczne metody leczenia.
Prudnik, ul.Staszica 4
Nad Apteką Alga Farma mgr Jakub Misztak
1.piętro gabinet 3 **Rejestracja tel: 501-653-768**

BEAUTY CONCEPT
PODOLOGIA USUWANIE ODCISKÓW, MODZELI, KURZAJEK
TERAPIA PĘKAJĄCYCH PIĘT
OBCINANIE PROBLEMATYCZNYCH PAZNOCI
TERAPIA WRASTAJĄCYCH PAZNOKCI
TERAPIA NADPOTLIWOŚCI STÓP
KOSMETOLOGIA MEDYCZNA BIOREWITALIZACJA SKÓRY BEZ UŻYCIA SKALPELA
MANICURE • STYLIZACJA RZĘS
KROPLÓWKI WITAMINOWE
FIZYKOTERAPIA MANUALNA MASAŻ LECZNICZY I RELAKSACYJNY
Beauty Concept Team
twoje-stopy www.podologmarta.pl
REJESTRACJA: **509 828 484** | Prudnik, ul. Kościszki 12c

PRACOWNIA OPTYCZNA
ANNA ORKISZ
Prudnik, Przychodnia MEDICUS II p przy Poradni Okulistycznej
578 976 386
czynne:
Poniedziałek - piątek 8:00-15:00
Wtorek 12:00-18:00

PRYWATNY SPECJALISTYCZNY GABINET STOMATOLOGICZNY
SPECJALISTA CHIRURGII STOMATOLOGICZNEJ
LEKARZ STOMATOLOGII OGÓLNEJ
DANUTA JURCZAK-RASTELLI
SPECJALISTA STOMATOLOGII ZACHOWAWCZEJ
LEKARZ STOMATOLOGII OGÓLNEJ
WANDA JASTRZĘBSKA-JURCZAK
Usługi:
- **implanty zębowe**
- stomatologia zachowawcza
- profilaktyka
- higiena jamy ustnej
- protetyka (protezy, korony, mosty)
- chirurgia stomatologiczna

FIBRYNA W CHIRURGII STOMATOLOGICZNEJ
Prudnik, ul. Moniuszki 5/1 | tel. 506 153 396, 77 436 26 24
www.dentystaprudnik.pl | e-mail: stomatologprudnik@gmail.com

eprasa.pl 5a513e5a98

Meble Stylowe Jaro -Antyki-
www.klasyczne-meble.pl
ul. Kruczkowskiego 5 48-303 Nysa
668 117 978 | 602 408 697 | 77 433 00 51

Informacja

Burmistrz Prudnika informuje, że na tablicy ogłoszeń w Urzędzie Miejskim w Prudniku przy ul. Kościuszki 3 w dniu 01.07.2020r. zostały wywieszone wykazy nieruchomości przeznaczonych do dzierżawy.
Wykazy te zostały zamieszczone na stronie Biuletynu Informacji Publicznej Urzędu Miejskiego w Prudniku (BIP) www.bip.prudnik.pl

Re-gat
Usługi pogrzebowe
Sprowadzanie zmarłych z zagranicy
509 938 737

SW-BAU
Usługi Budowlane
Sebastian Willim
Nowa Wieś Prudnicka 9
48-210 Biała
Oferujemy budowę
- domów jednorodzinnych
- garaży i wiat
- dobudówek
- prace żelbetowe
- ogrodzenia z pustaków betonowych
tel. 505 910 628
e-mail: willimsebastian3@gmail.com

PRUDNIK plan miasta
PLAN MIASTA
wydanie trzecie - aktualizacja 2018
dokładna mapa centrum miasta
spis nazw ulic i placów
mapa miasta z 1884 r.
oznaczenie atrakcji opisanych w przewodniku „Prudnik i okolice"
W redakcji „Tygodnika Prudnickiego" plan miasta kupicie 50% taniej w zestawie z przewodnikiem turystycznym „Prudnik i okolice"

ZAPRASZAMY DO NOWO OTWARTEJ
HURTOWNI WÓD MINERALNYCH
(BYŁY WODNIK)
W ofercie m.in. wody w butelce szklanej: Jurajska, Staropolanka
Prudnik, ul. Powstańców Śl. - tel. 604 822 077
Czynne: pn-pt 7³⁰ - 13³⁰

ZIELEŃ
USŁUGI OGRODNICZO-PORZĄDKOWE
Kompleksowe, całoroczne utrzymanie zieleni i czystości na terenie posesji oraz terenów przyległych (np. chodników).
- zakładanie trawników
- koszenie trawników
- prace areatorem
- przycinanie żywopłotów
- przycinanie pielęgnacyjne drzewek
- przycinanie gałęzi oraz wycinka drzew
- uprawa działek glebogryzarką
Zieleń Jan Leicht
Piorunkowice 41, 48-200 Prudnik
508 291 955

centrum rolnicze
Agro-Man
NAJLEPSZE TRAWY Z IŁAWY
Siejemy radość w polskich ogrodach
Łąka kwietna 1 kg 23zł
Łąka kwietna 4 kg 90zł
Trawa sportowa 5 kg 95zł
Trawa na suche tereny Safari 5 kg 89zł
Prudnik, ul. Przemysłowa 3, tel. 77 436 66 99

P.P.U.H.
GALANT S.C.
twoje meble od 1989 r.
kuchnie na wymiar
meble pokojowe
zestawy wypoczynkowe
meble biurowe
szafy wnękowe pod wymiar
77 436 98 33, 77 436 29 77 meblegalant@o2.pl
Salon i studio kuchenne: Prudnik, ul. Prężyńska 9, zakład: Prudnik, ul. Młyńska 27

80 groszy za wyraz
Tygodnik Prudnicki
OGŁOSZENIE DROBNE

GREENWOOD
PIELĘGNACJA I WYCINKA DRZEW
- wycinka i pielęgnacja drzew metodami alpinistycznymi
- zrąbkowanie gałęzi
- frezowanie (karczowanie) pni
- usługi wysokościowe i ogrodnicze
- 20 lat doświadczenia
Greenwood Andrzej Penar
501 607 880

BADYLARZE
Szkółka roślin ozdobnych Jarosław Hebda
Lubrza, ul. Nowej Naprawy 49
535 722 111
- rośliny ozdobne
- kora sosnowa
- podłoże ogrodnicze
- kamień ozdobny
oraz
- akcesoria do instalacji automatycznych systemów nawadniających
Opole
414
Prudnik
Wolności
Nowej naprawy
Szkolna
Nowej Naprawy 49

eprasa.pl 5a513e5a98

KOPKA
Hubert KOPKA
Golczowice k/Głogówka
77 437 25 13, 880 589 872
www.kopka.infoopole.pl
kopkahubert@o2.pl
• brukarstwo • roboty ziemne i rozbiórki •
• roboty melioracyjne • wykopy i drenaże •

MOCHNIK
Tylko u nas kupisz firmowe zegarki Guess, NOWOŚĆ - Tommy Hilfiger, Lacoste, Timberland, G-Shock, Adriatica
Największy wybór wyrobów ze złota -10%
Na miejscu KANTOR
tylko u nas możliwość negocjowania ceny
Wszystko do pierwszej komunii, chrztu i ślubu
Quo Vadis Prudnik, ul. Sobieskiego 24
tel. 606 374 415
czynne pon-pt 8-17

WYDRUK
KSERO
A3
A4
Redakcja „Tygodnika Prudnickiego"
ul. Kościuszki 13a
(obok dworca PKS)
pon-pt 8:00-16:00

PIANINO
STROJENIE • NAPRAWA
662-046-560

Adi Car
WYPOŻYCZALNIA SAMOCHODÓW
Usługi autolawetą
Ligota Bialska 37, 48-210 Biała
661 317 903
888 555 232

USŁUGI STOLARSKIE
DRZWI WEWNĘTRZNE I ZEWNĘTRZNE
(Z DREWNA LITEGO LUB OKLEINOWANE OKLEINAMI NATURALNYMI)
SCHODY JESIONOWE, BUKOWE, DĘBOWE
(PROSTE LUB ZABIEGOWE, MONTOWANE NA BETON LUB SAMONOŚNE)
INNE USŁUGI STOLARSKIE
PRODUKCJA - MONTAŻ
MIŁOWICE 19(K. BIAŁEJ)
TEL. 695 432 242, 77 437 68 19
WWW.WANIEK-STOLARSTWO.PL
E-MAIL: BIURO.STOLARZ@O2.PL
stolarstwo WANIEK
Ponad 60 lat na rynku
Tradycja i doświadczenie!

Tygodnik Prudnicki
jedynie 80 groszy za wyraz
10 GROSZY
20 GROSZY
50 GROSZY
OGŁOSZENIE DROBNE

USŁUGI hydrauliczne
Instalacje sanitarne:
grzewcze
wod-kan-gaz
Sebastian Marzotko
667 562 421; 888 855 664

kor kam
NIE SPRZEDAJEMY CHIŃSKICH NAGROBKÓW!
WIESŁAW KORNECKI
48-214 Lubrza
ul. Szkolna 1a
tel. 77 437 53 18
kom. 507 180 475
kom. 507 180 476
www.korkam.pl
NAGROBKI GRANITOWE
JUŻ OD 1500 zł
z montażem i literami

M&S SERVICES LONDON
AGENT NIERUCHOMOŚCI
• skup • sprzedaż • wynajem
Biuro partnerskie Warszawa - Londyn
USŁUGI SPRZĄTAJĄCE
• sprzątanie lokali, domów, mieszkań
• pranie dywanów • pranie tapicerek samochodowych
USŁUGI REMONTOWO-BUDOWLANE
• malowanie • kafelkowanie
• gładzie • podłogi
Zapraszamy już od 1 lipca!
od 9:00 do 17:00
77 887 09 01 663 168 570
ms.services.london.pl@gmail.com
ms.prudnik.nieruchomosci@gmail.com
www.ms-services-london.pl
Prudnik, ul. Piastowska 31

M&S SERVICES LONDON
Zapraszamy już od 1 lipca!
SALON FRYZJERSKI
koloryzacja •
dekoloryzacja •
strzyżenie damskie i męskie •
modelowanie •
fryzury okolicznościowe •
przedłużanie włosów •
różnorodne zabiegi regenerujące włosy •
keratynowe prostowanie włosów •
SALON KOSMETYCZNY
• manicure żelowy i hybrydowy
• pedicure hybrydowy
• konsultacje podologiczne
• masaż ciała
• zabiegi pielęgnacyjne, regeneracyjne i lecznicze
• makijaż permanentny
• makijaż dzienny i okolicznościowy
• depilacja
• henna
Również z dojazdem do Klienta!
od 8:00 do 20:00
778 870 902 739 482 243 663 168 570
ms.studiourody@onet.pl
Prudnik, ul. Piastowska 31
Solarium 1,20 zł/min.

eprasa.pl 5a513e5a98

W PRUDNICKIM PARKU

Pięknie i… smutno

Pięknie, bo przecież piękny jest nasz park, a smutno, bo przy wyłącznie panującej intensywnej zieleni, brak jest … kolorów.

Marek KARP

Wprawdzie aktualnie warto zwrócić uwagę na oryginalne kwiaty tulipanowca, ale z daleka niepozorne i niezbyt kolorowe, a ponadto trzeba zadzierać głowę. „Niewielu się oprze prudnickiemu parkowi" słusznie pisał Maciej Weigt, prezentując też kilka kolorowych, wiosennych kwiatów („TP" nr 23 z 3 czerwca), które też (poza białymi płatami zawilców) trudno wypatrzyć. Ale wiosenne kwiaty przekwitły, nawet mlecze i ich dmuchawce przeminęły. Żadnych kwitnących krzewów, żadnej niższej kwitnącej roślinności - przecież barwnie opisywanej w projektach rewitalizacji parku. Smutne jest szare, brzydkie i na dodatek niezmiennie nieczynne i suche niby - źródełko, razem z niby obsadzonym, łysawym wzniesieniem otaczającym kamienną misę. Nieefektowna i przerzedzona jest roślinność w miejscu między alejką, a boczną ścianą kortu (już urozmaicona chwastami), a najsmutniejszy jest przejaw kretynizmu, czyli przedept (tuż przy normalnym przejściu alejką), który zniszczył nasadzone tam rośliny. A pasy ziemi wokół

W parku

kortu nadal są puste, choć i tu planowane były nasadzenia. Efektownie natomiast rosną w wielu miejscach, żeby choć kolorowe, ale też zielone, wysokie pokrzywy. Dołem wszędzie, albo chwasty, albo szaro. W czasie urządzania parku „mówiło się", że jak nie będzie opieki nad parkiem w formie oficjalnie powołanego człowieka (ogrodnika?) to „ cała robota pójdzie na marne". Takiego człowieka „póki co" nie ma. ■

MARSZAŁKOWSKA INICJATYWA SOŁECKA

Na aktualne potrzeby w terenie

Powołana uchwałą Sejmiku Województwa, Marszałkowska Inicjatywa Sołecka przeznacza 5.400.000 zł, z których po 5 tysięcy zł w ciągu 3 lat otrzyma każde sołectwo na Opolszczyźnie.

Marek KARP

Cel Inicjatywy jest oczywisty: wsparcie integracji i rozwoju lokalnych społeczności. Pierwsza pula w tym roku, w wielu sołectwach już została spożytkowana na realizację bardzo różnych zadań.

Gmina Biała

Gmina Biała jest rekordzistą w ilości sołectw (31), więc i najwięcej sołectw w tym roku już skorzystało. We wszystkich 10 sołectwach (Otoki, Brzeźnica, Wilków, Radostynia, Gostomia, Olbrachcice, Górka Prudnicka, Miłowice, Kolnowice i Śmicz) postawiono na remonty, przebudowę oraz wyposażenie świetlic wiejskich. W Śmiczu na przykład połączono marszałkowskie 5 tysięcy z funduszem sołeckim, tysiąc złotych dołożył powiat, plus sponsorzy i mieszkańcy (również w pracy na rzecz przedsięwzięcia) i zainwestowano w nowe meble oraz urządzenia (m.in. piec gazowy i zmywarka) i wyposażone zostało zaplecze kuchenne.

Gmina Głogówek

Bardziej zróżnicowane są zadania finansowane w 9 sołectwach gminy Głogówek, na przykład w Ciesznowie planowany jest zakup ocieplanej altany, w Kazimierzu modernizacja drogi gminnej, w Mochowie (o czym pisaliśmy) zakup toru przeszkód C T i F, a w Starych Kotkowicach sfinansowanie występu artysty kabaretowego. W Leśniku, Mionowie, Tomicach oraz w głogóweckich dzielnicach Winiary i Oracze również uwzględnione są potrzeby wiejskich świetlic. W Leśniku burmistrz dopłacił i zakupiono też kosiarkę (jest dużo powierzchni do koszenia), grzejniki do świetlicy i ustawiono nowe tablice informacyjne. W Głogówku - Winiarach do ławek i stołów biesiadnych dopłacił prudnicki starosta. Teraz potrzebna wiata, ale z tym już poczekać trzeba do przyszłego roku.

Gminy Lubrza i Prudnik

W gminie Lubrza - w Laskowicach i Słokowie przewidziane jest zagospodarowanie miejsc publicznych, a w Skrzypcu i Dytmarowie wykonanie dokumentacji projektowej chodnika wzdłuż drogi gminnej między tymi wsiami. Zróżnicowane są również zadania w gminie Prudnik. Jest to doposażenie placu zabaw przy przedszkolu w Czyżowicach, montaż opraw oświetleniowych na istniejących słupach w Mieszkowicach, remont drogi gminnej w Piorunkowicach i budowa placu zabaw w Wierzbcu. Warto dodać, że wiele lokalnych społeczności decyduje się łączyć otrzymane 5 tys. z funduszem sołeckim, często zadania wspomaga burmistrz, a także starosta prudnicki. Starostwo w tym roku przeznaczyło na ten cel 25 tys. zł, dzieląc na poszczególne gminy według wnioskujących sołectw: dla Białej 10, dla Głogówka 8, dla Lubrzy 4 i dla Prudnika 3 tys.zł. Pozostałe sołectwa 5 tysięcy złotych z Marszałkowskiej Inicjatywy Sołeckiej otrzymają w roku przyszłym i w roku 2022. Wszyscy sołtysi przyznają, że to niespodziewany, ale bardzo cenny i przydatny prezent. ■

MATEUSZ KOSIŃSKI

Zakupione wyposażenie kuchni świetlicy w Śmiczu

OGŁOSZENIE

Burmistrza Głogówka

o przystąpieniu do opracowania miejscowego planu zagospodarowania przestrzennego dla obszaru położonego w centralnej części miasta Głogówek

Na podstawie art. 17 pkt. 1 ustawy z dnia 27 marca 2003 r. o planowaniu i zagospodarowaniu przestrzennym (t.j. Dz. U. z 2020 r., poz. 293) zawiadamiam o podjęciu przez Radę Miejską w Głogówku Uchwały Nr XXIV/242/2020 z dnia 29 maja 2020 r. w sprawie przystąpienia do opracowania miejscowego planu zagospodarowania przestrzennego dla obszaru położonego w centralnej części miasta Głogówek. Opracowaniem planu objęty jest obszar w centralnej części miasta Głogówek - działka nr 594, zgodnie z załącznikiem graficznym do ww uchwały.

Wnioski do planu należy składać na piśmie w terminie **do dnia 24 lipca 2020 r.** na adres: Urząd Miejski w Głogówku, Ul. Rynek 1, 48-250 Głogówek.

Wniosek powinien zwierać nazwisko, imię, nazwę i adres wnioskodawcy, przedmiot wniosku oraz oznaczenie nieruchomości, której dotyczy. Wnioski do projektu planu można również wnosić za pomocą środków komunikacji elektronicznej, w rozumieniu przepisów odrębnych.

Na podstawie art. 54 ust. 2 ustawy z dnia 3 października 2008r. o udostępnianiu informacji o środowisku i jego ochronie, udziale społeczeństwa w ochronie środowiska oraz o ocenach oddziaływania na środowisko (t.j. Dz. U. z 2020 r poz. 283) zawiadamiam jednocześnie o przystąpieniu do strategicznej oceny oddziaływania na środowisko dotyczącej ww projektu wraz z prognozą oddziaływania na środowisko.

Wnioski i uwagi do wyżej wymienionej prognozy oddziaływania na środowisko należy składać **do dnia 24 lipca 2020 r.** na piśmie na adres: Urząd Miejski w Głogówku, Rynek 1, 48-250 Głogówek lub drogą elektroniczną na adres: tabor@glogowek.pl lub osobiście do protokołu w siedzibie Urzędu Miejskiego w Głogówku. Organem właściwym do rozpatrzenia uwag i wniosków jest Burmistrz Głogówka.

Na podstawie art. 17a ustawy o planowaniu i zagospodarowaniu przestrzennym, w związku z art. 8a ust.1 ustawy o planowaniu i zagospodarowaniu przestrzennym oraz art. 13 ust. 1 i 2 rozporządzenia Parlamentu Europejskiego i Rady (UE) 2016/679 z dnia 27 kwietnia 2016 r. w sprawie ochrony osób fizycznych w związku z przetwarzaniem danych osobowych i w sprawie swobodnego przepływu takich danych oraz uchylenia dyrektywy 95/46/WE (ogólne rozporządzenia o ochronie danych) (Dz. Urz. UE L 119 z 4.05.2016) w związku z ustawą z dnia 10 maja 2018 r. o ochronie danych osobowych (Dz. U. z 2019 r., poz. 1789) informuję, że przysługują Pani/Panu prawa wynikające z ww przepisów, szczegółowo przedstawione w Obwieszczeniu Burmistrza Głogówka o przystąpieniu do opracowania miejscowego planu zagospodarowania przestrzennego dla obszaru położonego w centralnej części miasta Głogówek, umieszczonego na stronie BIP Urzędu Miejskiego w Głogówku oraz wywieszonego na tablicy ogłoszeń Urzędu Miejskiego w Głogówku.

Burmistrz Głogówka

eprasa.pl 5a513e5a98

LOKALNY PATRIOTYZM

O prośbach i podziękowaniach zapisanych na prudnickim Rynku

Ratusz i rzeźby, znajdujące się na prudnickim Rynku, to nie tylko zgrabnie uformowane materiały budowlane: kamień, cegła, metal – to materialne zapisy świadomych działań, których motywem była troska o prestiż i pomyślność mieszkańców miasta i okolic. Intencje, jakimi się kierowano, zapisane są na tych obiektach w formie bezpośredniej, tj. inskrypcji czyli napisów oraz symbolicznej.

Urszula RZEPIELA

Rynek w mieście o średniowiecznym rodowodzie to jego serce a zarazem wizytówka – stąd dbałość o ten miejski „salon" nie tylko ze strony władz ale również finansowe zaangażowanie wielu mieszczan w jego upiększanie. Zacni fundatorzy przeszli do historii. Dzięki ich wielkoduszności i hojności oraz współpracy z artystami - wykonawcami, również nas - współczesnych prudniczan cieszy piękno barokowych rzeźb.

Kolumna Maryjna

Jako pierwsza, z upiększeń prudnickiego rynku, pojawiła się w sąsiedztwie już istniejących obiektów: ratusza, bardzo przydatnej, szczególnie w dni targowe, studni i zapewne pręgierza - w 1694 r. Tablica z zapisem fundacyjnym już nie istnieje - została zdemontowana z wyższego, smuklejszego cokołu marmurowej kolumny, podobno na rozkaz króla pruskiego Fryderyka II, lecz dzięki dziełu „Historia Prudnika" Augustyna B. Weltzla znamy jej treść (oryg. w języku niemieckim) : „Na chwałę Matki Bożej i zgodnie z ostatnią wolą Pana Petera Ortmanna, członka tutejszej Rady, pomnik niniejszy został przez jego żonę Elżbietę z domu Nentwig postawiony w roku 1694". Słowna intencja „na chwałę Matki Bożej" jest bardzo szeroka – nieco więcej dopowiadają symbole. Maria, z królewskimi insygniami – koroną i berłem, trzymając dzieciątko na lewej ręce, zwrócona jest w kierunku wschodnim – skąd nadejść ma Zbawiciel. Zwycięsko depcze stopą węża – symbol diabła, zła i grzechu. Dzieciątko Jezus prawą rękę unosi w geście błogosławieństwa a po stronie serca, w lewej dłoni, trzyma trzeci symbol monarszej władzy – jabłko królewskie z krzyżem. To jabłko to nie owoc, to łac. globus cruciger – kula świata z krzyżem, symbol sprawowania władzy z umiłowaniem wiary katolickiej. W narożach niższego, szerokiego postumentu, Marii i Jezusowi towarzyszą trzej archaniołowie (tylko oni w Biblii zostali wymienieni z imienia): Rafał - patron chorych, aptekarzy, lekarzy, wędrowców; Michał – wsparcie w walce ze siłami zła; Gabriel – przekaziciel woli Bożej oraz Anioł Stróż – opiekun człowieka. Ojciec Pio napisał o nim: „Kiedy wydaje ci się, że jesteś sama i opuszczona, nie narzekaj, że brakuje ci przyjaciela przed którym mogłabyś otworzyć serce, i któremu mogłabyś powierzyć swoje nieszczęścia. Na Boga, nie zapominaj, że ten niewidzialny towarzysz jest przy tobie, zawsze gotowy cię wysłuchać, zawsze gotowy cię pocieszać". Razem, wszystkie wyrzeźbione w piaskowcu postacie, tworzą symbolicznie nadzwyczaj silną grupę wsparcia, równie symbolicznie chroniącą mieszkańców przed przeciwnościami losu. Jakimi? – nie brakowało ich w Europie w XVII w. ale te najdotkliwsze to zarazy, wojny, pożary, powodzie. Gdy nadchodziły – upraszano o łaskę opieki, gdy mijały – dziękowano za wybawienie. Dziękczynnym wotum, widocznym w przestrzeni wielu miast, stały się tzw. maryjne kolumny morowe, choć nie tylko od moru czyli zarazy, chroniły. Ich pierwowzorem była figura Matki Boskiej z dzieciątkiem, wykonana z brązu, ustawiona w 1614 r. na antycznej kolumnie przed rzymską bazyliką Santa Maria Maggiore, na polecenie papieża Pawła V. Nawiązuje ona do znanej ikony Matki Boskiej Salus Populi Romani, tj. Zdrowia Ludu Rzymskiego, która ponoć oddaliła od miasta zarazę. Tę formę kolumny powtórzono w 1638 r. w Monachium, na pamiątkę zakończenia szwedzkiej inwazji - złoconą postać Marii z dzieciątkiem z 1590 r., wzbogacono o szeroki, dolny cokół z czterema aniołami w narożach. Właśnie to rozwiązanie stało się bezpośrednią inspiracją dla twórcy prudnickiej kolumny Maryjnej - był nim Johann Melchior Osterreich, czołowy rzeźbiarz działający na Górnym Śląsku na przełomie XVII i XVIII w., tworzący w kamieniu i drewnie, autor wielu znakomitych dzieł, m.in. w Rudach Raciborskich, Raciborzu, Gliwicach. Artysta doskonale wywiązał się ze zlecenia a fundator Peter Ortmann, który był przez siedem lat miejskim notariuszem oraz członkiem magistratu od 1685 r., zapisał się trwale w historii miasta i niebawem znalazł znamienitych naśladowców w upiększaniu Prudnika.

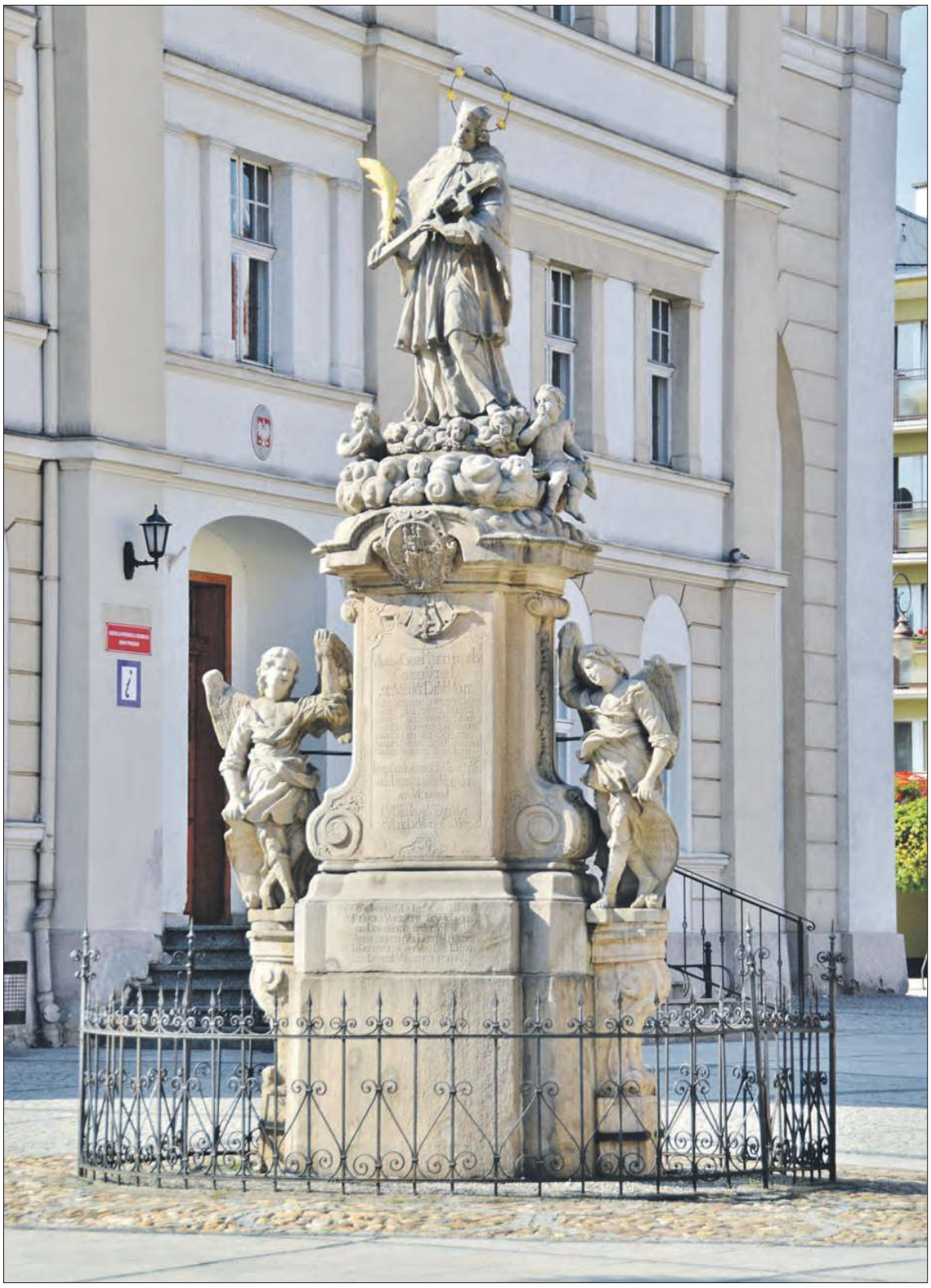

ANDRZEJ DEREŃ

Okazały pomnik św. Jana Nepomucena

Fontanna miejska

Piękno kolumny Maryjnej, z nawiązaniem do najznakomitszych europejskich realizacji tego typu, zapewne zrobiło wielkie wrażenie na prudnickich mieszczanach, bo już dwa lata później, w 1696 r. na Rynku pojawiła się kolejna jego ozdoba – fontanna. Intencję z jaką prywatni fundatorzy podjęli się realizacji tego dzieła przekazuje czytelna inskrypcja (oryg. łacina): „Pod skrzydłami austriackiego orła niech żyje tutejszy lud, niech żaden nieprzyjaciel nie będzie nam straszny". Inny napis głosi - „To wspaniałe dzieło wznieśli burmistrz i pięciu wysoko postawionych mężów: burmistrz Abraham Tanner von Lovental, rajcy Melchior Wiesner, Aug. Franz Sturm, Friedrich Reichel, Balthazar Heinrich Schober, Martin Thannheiser, notariusz Georg Ludwig Kolbe". Dwugłowy orzeł z koroną – symbol monarchii habsburskiej - osadzony w muszli wspartej na ramionach atlantów, zwrócony jest frontem w kierunku kolumny Maryjnej. Bogata kompozycja rzeźbiarska, nieznanego z nazwiska artysty, otoczona jest regularną formą obramowania basenu fontanny. Jego symetryczny kształt nawiązuje do konstrukcji gotyckiego maswerku na bazie czteroliścia i wpisanego weń kwadratu. Przypomina też schemat problematycznego zadania starożytnej geometrii greckiej tzw. kwadraturę koła. W znaczeniu symbolicznym fontanna jest źródłem, woda zapewnia życie, oczyszczenie, zdrowie - jeśli człowiek w swoim postępowaniu zachowuje równowagę między materialnym (kwadrat) a duchowym (okrąg) wymiarem życia.

Statua św. Jana Nepomucena

Mija kolejne 37 lat... Mimo niespokojnego okresu, w 1733 r. inwestorzy w osobach: burmistrz Tobiasz Józef Braunisch oraz pozostali (wszyscy o imieniu Jan): Jan Zygmunt Weidinger, Jan Krzysztof Lange, Jan Józef Kohlsdorff, Jan Jerzy Schuster, Jan Karol Sturm, Jan Henryk Braunisch, przyczyniają się do powstania trzeciego, imponującego upiększenia prudnickiego Rynku – pomnika św. Jana Nepomucena, wzbogaconego trzy lata później o dwie figury aniołów, dostawione do głównego cokołu, na odrębnych postumentach. Liczne, łacińskie inskrypcje, wykute na cokole i tarczach aniołów, wychwalają świętego i kierują do niego prośby o opiekę: „Świętemu mężowi, strażnikowi dobrego imienia i honoru, swoi się oddają... O Janie, pozwól nam Ciebie

eprasa.pl 5a513e5a98

MAREK RZEPIELA (2)

Antyambona poświęcona Nepomucenowi w prudnickiej farze

chwalić, twój język sławić... Szafarzu łask wspomagaj nas. Nasze serca zginają się przed Tobą, nie opuszczaj nas w biedzie ale nas od niej uwolnij... Bądź pełnym łaski, orędownikiem pokoju".

Jan, urodzony pomiędzy 1340 a 1349 r. w miasteczku Pomuk (później Nepomuk), został w dzieciństwie cudownie uzdrowiony. W wieku 32 lat przyjął święcenia kapłańskie, studiował w Bolonii i Padwie. Jako kaznodzieja w Pradze, krytykował tryb życia króla Wacława IV, odmówił przyjęcia urzędu biskupa i wyjawienia grzechów królowej Zofii. Zginął śmiercią męczeńską w 1393 r., w 1729 r. ogłoszony został świętym. Jest patronem: tajemnicy spowiedzi, dobrej sławy, anomalii pogodowych związanych z wodą (powodzie, susze), budowniczych mostów, księży, Dolnego Śląska, Diecezji Opolskiej i życia rodzinnego. Na prudnickim Rynku bez trudu rozpoznamy statuę św. Jana Nepomucena, dzięki charakterystycznym atrybutom a jest ich wiele... Liść palmy symbolizuje jego męczeńską śmierć - scenę zrzucenia Nepomucena z mostu w Pradze do rzeki Wełtawy, przedstawia relief w ozdobnym kartuszu, na tylnej ścianie cokołu. Duży krzyż, trzymany w ramionach świętego - jest wspomnieniem jego codziennej, modlitewnej kontemplacji męki Chrystusa. Aureola z pięcioma gwiazdami, które według legendy rozświetliły miejsce na rzece, gdzie znaleziono jego ciało - oznacza pięć cnót św. Jana Nepomucena: pobożność, pokorę, dyskrecję, pilność i miłosierdzie. Jest to też odpowiednik pięciu liter w łacińskim słowie TACUI, tj. „milczałem", o czym wymownie zaświadczają postacie małych aniołków u jego stóp – jeden przykłada palec do ust, drugi trzyma w ręce język świętego. Tu warto zaznaczyć, iż oprócz Panny Marii, Nepomucen jest jedynym świętym przedstawianym z gwiazdami wokół głowy. Biret z czterema skrzydełkami na rogach (ich ilość jest zależna od stopnia zdobytego wykształcenia), wskazuje, iż Jan był doktorem uniwersytetu (praskiego). Szaty kapłańskie z charakterystyczną peleryną poświadczają stan duchowny. Twórca wykonanej z piaskowca, statuy św. Jana Nepomucena, nie jest znany, chociaż teza, iż wywodził się z kręgu rzeźbiarzy działających w Świdnicy, jest prawdopodobna.

Figurka św. Jana Nepomucena na budynku

Blisko pomnika, na elewacji kamieniczki nr 26, przylegającej do ratusza od strony zachodniej, w oszklonej wnęce na poziomie pierwszego piętra, umieszczona jest niewielka, drewniana, polichromowana figurka z 1739 r. przedstawiająca św. Jana Nepomucena – wykonana zapewne na zamówienie ówczesnego właściciela budynku. Nazwisko fundatora nie jest znane. W księdze wieczystej, pod najstarszym wpisem dotyczącym tej parceli z 1845 r., wpisany jest Karl Heinfus.

Tondo z kolumny Maryjnej

Jedna z okrągłych płaskorzeźb, wbudowanych w ściany dolnego cokołu kolumny Maryjnej, przedstawia wizerunek św. Jana z Nepomuka. Łącznie na prudnickim Rynku znajdują się cztery wyobrażenia tego świętego - aż trzy z nich skierowane są na południe, w kierunku kościoła parafialnego.

Św. Jan Nepomucen w kościele parafialny przy placu Farnym

Imponująca rzeźbiarska forma tzw. antyambony w prudnickim kościele parafialnym, w całości poświęcona jest św. Janowi Nepomucenowi – są na niej trzy jego wizerunki: pełnoplastyczna rzeźba świętego oraz dwie płaskorzeźby w ozdobnych kartuszach. Święty w dynamicznej pozie, zwrócony jest w stronę rzeczywistej ambony, a zarazem w kierunku swojej statuy na Rynku. Ta podwójna symetria podkreśla jego doniosłą rolę zarówno w przestrzeni sacrum jak i profanum. Monumentalny wystrój rzeźbiarski kościoła (polichromowane drewno), datowany na 1738 r., wykonali synowie świdnickiego rzeźbiarza, pochodzącego z Czech - Jerzego Leonarda Webera: Jan - ur. 1699 r. - zmarł w Prudniku w 1761 r., Józef - ur. w 1702 r., wzmiankowany w Prudniku w 1738 r., Franciszek - ur. 1705 r. wzmiankowany w Prudniku w 1744 r.

Statua św. Jana Nepomucena z mostu

Figury świętego sytuowano często przy mostach i rozstajach dróg. Również w Prudniku, razem z rzeźbą św. Franciszka Ksawerego (wg A. Weltzla to św. Jakub), statua św. Nepomucena stała na moście na Dolnym Przedmieściu (obecnie ul. S. Batorego). W 1855 r., w trakcie budowy nowej, szerszej przeprawy przez rzekę Prudnik, obie rzeźby zostały przeniesione przed główne wejście na cmentarz przy obecnej ulicy T. Kościuszki, na którym są nadal.

Tondo na kolumnie Maryjnej

Rzeźba św. Jana Nepomucena w Muzeum Ziemi Prudnickiej

Drewniana figura, o znacznym stopniu destrukcji, zapewne z powodu długotrwałego wystawienia na działanie warunków atmosferycznych, jest prezentowana na muzealnej ekspozycji – nie ma zachowanych śladów polichromii i nie wiadomo skąd pochodzi.

Majowy spektakl

Na terenie Prudnika znajduje się więc co najmniej dziewięć wizerunków Jana Nepomucena, na świecie ok. 66 000 – to najbardziej znany czeski święty. Wspomnienie liturgiczne przypada 21 maja, natomiast A. Weltzel pisze, że „obecna statua została ustanowiona i postawiona 15 maja 1733 r., w wigilię świętego patrona". Może w ramach współpracy polsko-czeskiej warto dać wyraz temu, że i w Polsce św. Jan Nepomucen jest często obecny w przestrzeni publicznej, wzbogacając ją duchowo i artystycznie - poprzez odrębne wydanie obszernego opracowania Andrzeja Derenia i Grzegorza Weigta „Święty Jan Nepomucen na ziemi prudnickiej" („Ziemia Prudnicka. Rocznik 2004") oraz wznowienie symbolicznego, majowego „upraszania" Go o ochronę miasta? Takie spektakle już trzykrotnie zrealizowano z udziałem Muzeum Ziemi Prudnickiej w latach 2009- 2012. Inicjatorem i reżyserem pierwszego był Przemysław Jarocki. Z powodu ulewnego deszczu konieczna była szybka improwizacja i przeniesienie akcji z Rynku do Arsenału. Minimalizm i odstąpienie od tradycyjnej formuły teatralnej były świetne - to publiczność przechodziła od jednej sceny do kolejnych nastrojowych odsłon, zorganizowanych w mrocznych, dawnych celach więziennych przyległych do podcieni. W kolejnym roku (P. Jarockiego już nie było w Prudniku) pogoda dopisała i pantomima, w wykonaniu uczniowskiej grupy teatralnej pod kierownictwem Elżbiety Jamborskiej, z powodzeniem została przedstawiona przed pomnikiem św. Jana Nepomucena na Rynku, w obecności licznych mieszkańców Prudnika, którzy bardzo pozytywnie odebrali ten spektakl bez słów. Każde ze spotkań kończyło odczytanie, przez ówczesnego burmistrza Franciszka Fejdycha, tekstu stworzonego z fragmentów intencji wykutych na cokole pomnika: „Twoje wstawiennictwo, o Nepomucenie, niech nam sprowadzi wszelką przychylność i dobroć... Nie opuszczaj nas w biedzie ale nas od niej uwolnij... Patronie nasz, pod Twoją opieką zachowaj Prudnik i prowadź bez końca: tak życzą sobie z głęboką miłością Burmistrz, Rada Miejska i Lud Prudnika". *Rzadko używany zwrot „uprasza się" jest sformułowaniem poprawnym, stosowanym tylko w stylu oficjalnym, stanowiąc zwykle część urzędowych zawiadomień i napisów umieszczanych w miejscach publicznych* - tu jest odpowiednio dostojny dla oddania wagi tego działania, które ma szansę stać się lokalną tradycją.

Ratusz

W 1742 r. kończy się okres panowania austriackiego – Prudnik przechodzi we władanie Prus. Austriacy podjęli próbę odzyskania miasta, zakończoną jednak niepowodzeniem. W wyniku działań wojennych poważnemu zniszczeniu uległ ratusz. Zdarzenia te upamiętnia tablica, osadzona na północnej elewacji ratuszowej wieży, z napisem (łac.): „ Najwyższemu Bogu niech będzie cześć i chwała! Prudnik na Górnym Śląsku, jako miasto królewskie, kwitnące chwałą i uznaniem, i czczone za swe powiązania handlowe, zostało w wyniku wściekłego napadu nieprzyjaciół dnia 28 lutego 1779 r. podpalone i spopielone a jego stary ratusz pochłonięty przez płomienie i zniszczony..." Odbudowę obiektu, ze wsparciem finansowym Fryderyka II Wielkiego, ukończono w 1782 r. według projektu architekta Thomasa ze Świdnicy.

Historia, poezja i wyczucie

Znakomity architekt Karl Friedrich Schinkel (1781-1841) uważał, iż „użyteczność jest fundamentalną zasadą jakiegokolwiek budownictwa, ale użyteczność i konstrukcja pozostają suche i sztywne bez dwóch równie ważnych elementów - historycznego i poetycznego. Odpowiednie połączenie tych czterech elementów wymaga wyczucia". I z takim WYCZUCIEM skomponowano „małą" ale „wielką w swym artyzmie" architekturę prudnickiego Rynku. Mimo niepełności, braku czwartego elementu – pręgierza, nadal jest piękna. Idąc przez Rynek nie śpieszmy się... znajdźmy chwilę by dokładniej przyjrzeć się rzeźbom. Każda z nich to długa i wielowątkowa opowieść o wydarzeniach, osobowościach, finansach, podróżach, umiejętnościach, religii, współpracy, władzy. Nasza codzienność też jest częścią tej historii a dzieło upiększania miasta i Rynku w Prudniku nie zostało zamknięte... ■

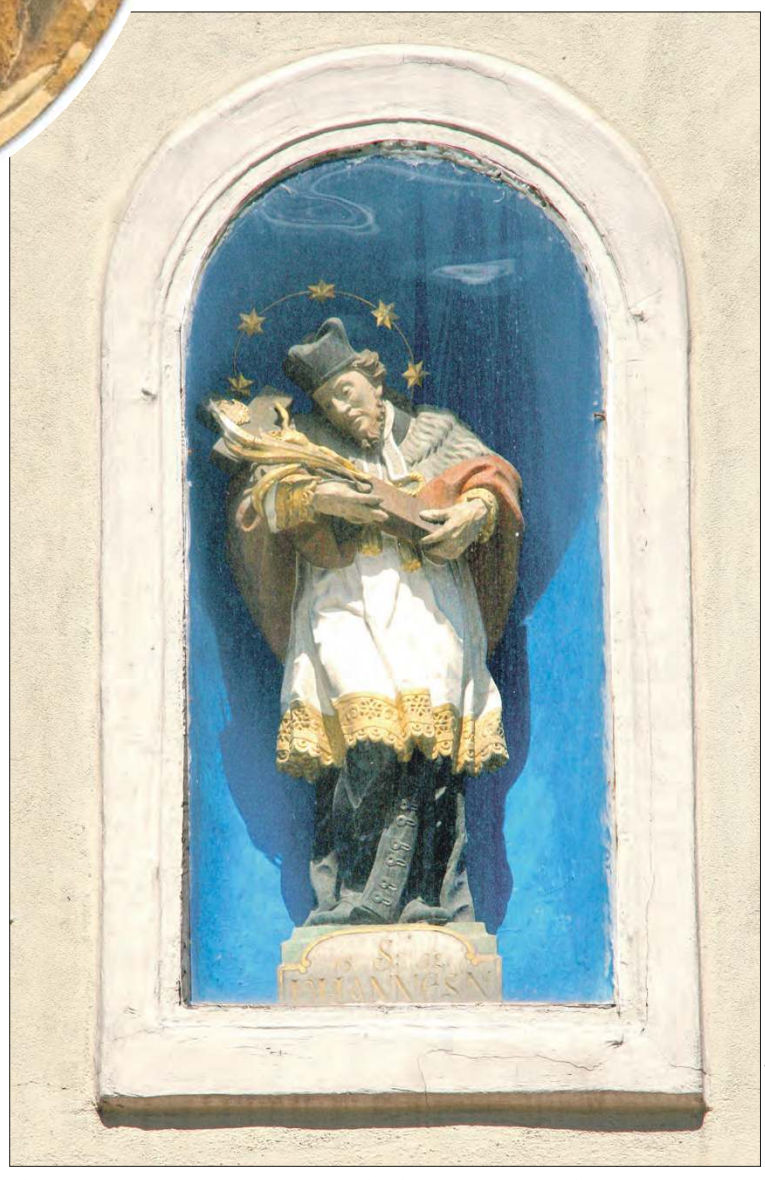

ANDRZEJ DEREŃ

Figurka Nepomuka we wnęce kamienicy śródrynkowej

eprasa.pl 5a513e5a98

GRZEGORZ WEIGT

Weekend

INFORMATOR KULTURALNO-ROZRYWKOWY

W SKRÓCIE

WYDARZY SIĘ W EUROREGIONIE

1 lipca (środa)

Warsztaty artystyczne w POKiBP. Poranek w bibliotece (on-line, godz. 9.00-9.30), Kryminalne zagadki w bibliotece (dzieci w wieku 6-10 lat, godz. 9.00-10.00), Wyprawy książkowe w krainy bajkowe - poznajemy bajki naszych rodziców (dzieci w wieku 6-12 lat, godz. 10.00-11.00) - Biblioteka Publiczna w Prudniku oraz letnia pracownia ceramiki (uczestnicy w wieku 7-18 lat) w Prudnickim Ośrodku Kultury. O godz. 14.00 kino familijne w kinie „Diana".

2 lipca (czwartek)

Wyjazd do parku rozrywki Energylandia w Zatorze w ramach akcji „**Lato 2020 z Gminnym Centrum Kultury w Białej**". Zbiórka o godz. 7.15. Wycieczka dla dzieci od 7 lat, opłata 100 zł. Zapisy do 30 czerwca.

Warsztaty artystyczne w POKiBP. Godz. 10.00 kino familijne w kinie „Diana". Letnia pracownia ceramiki oraz spotkanie z piosenką - warsztaty wokalne dla dzieci i młodzieży. Prudnicki Ośrodek Kultury, godz. 10.00-12.00.

3 lipca (piątek)

„Dzień dobry, co słychać?" – 155 edycja programu publicystyczno-artystycznego. Prowadzenie: Marek Karp. Wśród gości m.in.: burmistrz Prudnika Grzegorz Zawiślak, poeci Wojciech Ossoliński (Ballada katyńska) i Jakub Otte (książkowy debiut poetycki) oraz Krystyna Dąbrowska (Galeria Jednego Obrazu), absolwenci szkoły muzycznej i soliści Studia Piosenki POK. Gościem będzie także dyrektor POKiBP Ryszard Grajek, we wrześniu przechodzący na emeryturę. Sala reprezentacyjna Pałacu Fränkla w Prudniku, godz. 18.00. Ilość miejsc ograniczona: 64.

czytaj na str. 26

TWÓRCZOŚĆ JANA SZCZURKA

W poszukiwaniu

Jan Szczurek przygotowuje do wydania w tym roku swój drugi zbiór wierszy (ponownie Literacka PKP Jazda). Oczekując na pojawienie się tego tomu przypominamy wcześniejszy pt. „W poszukiwaniu panaceum". O książce, twóczości poety z Łącznika, pisze Zbigniew Kresowaty - literat i artysta plastyk oraz historyk sztuki.

Zbigniew KRESOWATY

Kiedy krystalizuje się duchowo twórczy świat poety coraz więcej w nim dystansu do siebie i spraw pojęciowo artystycznych. Patrzeć na swoją drogę przez pryzmat pamięci dziecka i tak pozostać, można wiele nie rozumieć, ale też oznacza, że można bardzo wiele rozumieć. Tutaj mała dygresja: Pamiętam Antologię jaką wydał Jerzy Koperski-Leszin wraz ze Zbyszkiem Jerzyną (Warszawa, 1987), gdzie pomieścił młode roczniki poezji, które wstępują do literatury, a w słowie wstępnym napisane było intrygancko, że poeta nie rozumie świata, a tym samym rozumie bardzo wiele. „Poeta jest jak dziecko", coś jakby z Gombrowicza.

Chciałbym powiedzieć o tomiku poetyckim poety samorodnego ze Śląska Opolskiego Jana Szczurka. Ukończył studia magisterskie na Akademii Rolniczej we Wrocławiu. A jednak porwała go poezja. Tam też zawiązała się jego pasja literacka – debiutował w 1973 roku tryptykiem: „Wrocławskie jaśminy, Tańczyć z Tobą, Dziękuję Ci Mamo"- Ten debiut jakby wyznaczył częściowo azymut twórczy i osobowy Janka w zamiłowanie do sztuki i literatury. Jego wiersze publikowały: „Tygodnik Prudnicki", „Panorama Bialska", kwartalniki: „Metafora", „Okolica Poetów", miesięcznik „Radostowa", inne regionalne periodyki oraz antologie poetycko-literackie ogólnopolskie.

Ale dziś chciałbym powiedzieć o jego książce poetyckiej pt. „W poszukiwaniu panaceum" (Wyd. KOMOGRAF, seria na szlaku „literackiej PKP Jazdy", 2017) .

Dlaczego tutaj przytaczam słowa sprzed lat o poecie, który „jest jak dziecko"? Jan Szczurek samorodny poeta pojął literaturę, a to z niesamowitego oczytania i uczestnictwa w poetyckich bytowniach. Jest poetą zaangażowanym w byt ludzki, w sprawy humanistyczne, zatem pisze w semantykach pochodzenia, dzieciństwa i krajobrazach natury, z której wyrósł i osadził w nich swoją rodzinę, a mianowicie daje on znaki i opisuje drogę o poszukiwaniu... prawdy.

Jan Szczurek, poeta z Łącznika jest jednym z niewielu, który wciąż uzmysławia i poszukuje swego panaceum na byt. Poeta wiecznie żywy z pasją twórstwa, który jeszcze potrafi się dziwić życiu, - i to jest zadziwiające na dziś, pyta przede wszystkim siebie, a kiedy spojrzeć na jego poetykę rzeczywiście szuka „panaceum" na zrozumienie całego toku życia od dzieciństwa, które przeszło niechybnie a teraz sprawy te są jedynie echem. Poeta zapisuje, na ten zastany czas, tamte chwile, kontestuje w obecnym żywiole, rozpytuje, miarkuje i porządkuje (?) obecną już bardzo dojrzałą wyobraźnią. Poeta szuka prawdy.

GRZEGORZ WEIGT

Jan Szczurek podczas spotkania autorskiego w Centrum Kultury w Białej, 26 października 2017

RYS. ZBIGNIEW KRESOWATY

Portret poety Jana Szczurka wykonał Zbyszek Ikona – Kresowaty, Krezbi

Można przytoczyć tutaj dygresyjnie na poszukiwanie prawdy słowa Edyty Stein, (które już przywoływałem pisząc o niej) właściwie z niemieckiego Edith Stein (ur. 1891 r.) – niemieckej filozofki i fenomenolożki konwertytki, męczenniczki (obozowej) patronki Europy, a mianowicie mówi ona w swoich pismach: „kto poszukuje prawdy poszukuje Boga, choć często o tym nie wie". A jak wiemy, bo sama pisze, że była przecież ateistką niewierną jeszcze na studiach, jej droga życiowa zmieniła się radykalnie latem 1921 roku, kiedy odwiedzała swoich przyjaciół. Pewnego wieczoru pozostała w ich domu sama, w regale z książkami natknęła się przypadkiem na książkę św. Teresy z Avili. W swojej autobiografii wspominała później, że ta książka ją niesamowicie dotkliwie porwała, czytała ją przez całą noc. „Gdy zamknęłam tę książkę, powiedziałam sobie: to jest prawda!" Ale warto i tym razem powtórzyć jej słowa o poszukiwaniu i jasno powiedzieć, że gdy poeta poszukuje panaceum właśnie szuka nieświadomie prawdy, a najbardziej w okresie dojrzałości mierzy się z sobą. Nazywamy wtedy swoją poetykę bardzo oryginalnie. Właśnie to zauważam w poezji Jana Szczurka.

Inni poeci znani określali swój stosunek do poezji m.in. tak, a każdy inaczej, np. Ryszard Krynicki mówi, że poeta tłumaczy z języka nieznanego, Ernest Bryll mówi, że poeta zaklina słowa, Krzysztof Karasek nie spóźnia się na wiersz, Zbigniew Herbert przybiera postać „Pana Cogito" – wędruje pewnikami od zarania czasu Rolanda i Gilgamesza, Piotr Matywiecki oznajmia, że „wiersz (poezja) jest listem do człowieka", Ja oczywiście nie równam się do ww., ale oznajmiam, że „poeta przychodzi wcześniej niż światło" – Przez czasy powstawania literatury polskiej, od wspólnoty „Skamandra" poeci tworzyli własne enklawy a grupy poetyckie manifesty.

Poeta jest sumieniem pewnej grupy – to raczej wyświechtane słowa, ale coś w tym jest, nie tylko dla chwili ale dla czasu, w którym żyje, jest pierwszym naocznym świadkiem. Widzi to czego inni nie widzą, tak jak dziecko. Każdy z nas szuka swego panaceum, szuka i zapisuje znakami...

Jan Szczurek swój zbiór poetycki zaczyna od dzieciństwa i nakreśla drogę jaką przeszedł. Wspomina to co zapisało się w nim, jakby na stałe. Bo przecież trzeba pozostawić, na wszelki wypadek, testamentowe zapisy, kardynalne światło siebie samego. Zatem w pierwszym rozdziale książki pt. „Z dzieciństwa" mówi:

Zimniejsza zima

Biały płatek śniegu
zawirował z podmuchem wiatru
opadł jak świąteczna myśl
na progu naszego domu
(w Boże Narodzenie).
Od kilku pokoleń
przekraczali go rożni ludzie
jak płatki śniegu
przynosząc tysiące słów.
Prawda trąbiona
przez grajków ekranu i gazet
kłująca jak gałęzie świerku.
Hipokryci jak krzaki głogu.
Karmiono tak ojca
uczono tak mnie.
A wnuki...
co z nich wyrośnie?

Pyta siebie, zastanawia swoje ego, wspominając pierwsze chwile objawienia jak ze snu, który odespał. Mówi, że jest kod, jakaś wiadomość we wszystkim co się nam objawia. Dziecko ćwiczy wyobraźnię... Przypomina mi się jak pewien profesor, artysta plastyk i teoretyk spraw nadprzyrodzonych, przyjaciel Marianny Bocian, będąc w USA wraz z innym kolegą naukowcem przeprowadzili badania na płatku śniegu. Otóż, kiedy utrącali oni jedno ramię płatka (w temperaturze minusowej) natychmiast odrosło ono z powrotem, czyli nawet płatek śniegu zawiera w sobie jakiś kod ku odbudowie. Poeta zdaje sobie znakomicie sprawę ze swego pochodzenia kodu naturalnego i obwarowania naznaczonego na przyszłość. Uosabia to wiersz kontestowany o wzrastaniu na swoim spostrzeżeniu... życie jest cudem, wyznaje akt pochwały i rozumie jego stan wciąż odradzania ponad czasem.

czytaj na str. 25

eprasa.pl 5a513e5a98

panaceum na prawdę

Zakłopotany o cnotę piękna, które tutaj jawi się niewinnością, pewnie snuje domysły, mierzy czas, że kiedyś dzieciństwo było cudem, widzi to dopiero teraz, zapisuje, marzy, boi się o nie. Uznaje to za sensowną wartość życia, pewnie jedyną... z której wyrasta się do następnego etapu poszukiwań.

Światło

Sens życia
zamieniam na modlitwę
aby jak najdłużej móc odwiedzać
grób Matki i Ojca.
Dziękuję im
że wciąż jestem.
Pozostawili miłość
bez której nicość
osiągała by przewagę.
Wdzięczność w zadumie
rozjaśniają płomyki zniczy
zapalanych przez wnuki.
W dłoniach modlitwa
o trwanie pamięci
nadziei i świtu
następnego dnia.

Pytanie o sens życia jest jednym z podstawowych zagadnień różnych systemów filozoficznych i religijnych, a odpowiedź na nie, jak się uznaje, zawiera całą mądrość ludzkości. Pojęcie to odwołuje się do transcendentnego widzenia świata jako drogi. Często podlega ostrej krytyce, szczególnie w środowisku analitycznym (zob. Józef Maria Bocheński). W psychologii pojęcie to dotyczy klarownego i możliwego do zaaprobowania kierunku działania na przyszłość, co implikuje normalne funkcjonowanie człowieka. Badaniami nad sensem życia zajmował się psychiatra Viktor Frank, który wprowadził pojęcie nerwicy neogennej.

Posiadanie sensu życia przez człowieka jest koniecznym warunkiem rozwoju i samorealizacji. Poeta tego pragnie i dopilnowuje. Włączenie tego problemu do psychologii osobowości przyczynia się do lepszego zrozumienia przeróżnych uwarunkowań i zachowań. Zatem intuicyjnie wyznacza sobie azymut.

Azymut

Nawet ocean można pokonać
pod warunkiem
że nie będzie się
wylewać łez.
Pod warunkiem, że jest kapitan
nawigator i mechanik
oraz załoga i wytyczony kierunek
a na samym końcu port.
Po drodze mogą być burze i skały
a potem
„co każe kapitan”.
Czy kompas jest zepsuty
czy załoga nieposłuszna
lub źle wytyczony kierunek.
Gdzie jest port
kapitan
załoga
bo ocean jest.

Na oceanie życia - nie płynie, nie szuka po omacku, staje się doświadczony posiadł już niezależny azymut do swego panaceum

Otóż w słowie wstępnym tomiku inny człowiek pióra napisał, że jak się czyta wiersze Jana Szczurka widać, że odnalazł panaceum na życie. Ale tak możemy mówić jedynie oględnie każdego dnia, że już odnaleźliśmy swój port – to byłoby nieodpowiedzialne. Nasze poszukiwania trwają niespełnione, można powiedzieć, że apetyt na lepsze wizje rośnie, życie każdego dnia daje nowe możliwości, bo gdy tylko księżyc na nowiu, wymykamy się w świat wąską jedyną furtą... Tutaj poeta jeszcze płynie, jest stosunkowo w pełni sił, doświadczony i w pewnych aspiracjach nieco ugruntowany, skrystalizowany, nabiera pewności, a jednak porywa go wspomnienie, refleksje, nie opiera się, chce przeżyć je na nowo, czy lepiej i czynniej?

Tomik poetycki jest podzielony na części, jakby sharmonizowany w pewien układ z przestrzenią otaczającą. Robi poeta jak każdy pewien rachunek sumienia? – być może dotyka najcenniejszych chwil, okupuje wyobraźnię... przywołuje Ducha, czyli pewne świętości, szanuje je nakaz serca. Dalsze części po „Dzieciństwie” to: „Spotkanie z Ogrodem”, „Odrodzenie”, „Srebro Pamięci”, „Dotykanie Słowa”, „Pałacowe Komnaty”, „Między Górą św. Anny a Kopą Biskupią”. Miejsca to wyznaczające mapę a w tym azymut wyjścia.

* * *

Poezja
jest siłą
zdolną
ocalić człowieka.
Niesłabnącym afrodyzjakiem
dlaczego dla tak niewielu.
Ciało i dusza razem
usiłujesz ją zamknąć we wzorzec
jakbyś chciał zakończyć
tablicę Mendelejewa.
To błądzący po pustyni aborygeni.
Poezja
nikt jej nie podołał
marzenia fantastów
przecież istnieją.
Poeta umiera wiele razy
zawsze najpóźniej.

Tak! – tylko poeta może takie słowa powiedzieć, choć o poezji nigdy za wiele i choć było o tych aktach wiele w literaturze polskiej, wystarczy spojrzeć w wiekowe zapisy, każdy poeta wydziera sam pracowicie słowa swej przestrzeni i stawia na nowo na przekór swej fizjonomii i filozofii oraz charakterowi. Obowiązkiem niepisanym każdego twórcy jest ocalać co tylko naturalne. Twórca nie przestaje nigdy i nie uznaje chwili ukontentowania.

W tym tomiku dowiaduję się o życiu Pokolenia, które wstąpiło i przeszło rekapitulację, jak jakaś wielka budowla, w której żył duch dowartościowania, został zrujnowany i odżywa na nowo. Dlatego poeta uczestniczy w odbudowie zabytku kompleksu pałacowego w Dobrej, który świecił kiedyś jak perła na Śląsku Opolskim, nawet Wolfgang Goethe go nie ominął w swej podróży po tej krainie.

Dla poety wszelkie powroty są odrodzeniem. Powroty to poezja refleksyjna, która odbudowuje duszę człowieka. Rekapitulacja duchowa to bardzo ważna sprawa dla człowieka, zwłaszcza gdy dotyka sztuki i gdy on jest jej „świadkiem naocznym” – Takim jawi się poeta, który sumieniem swego czasu jest. Pokazuje na swej drodze odrodzenie wnętrza i w dalszym ciągu poszukuje panaceum na uniwersum piękna (?), choć na pewno nie byłoby to panaceum pięknem bez brzydoty. Tak jak profanum dla sacrum. Wędrowanie poszerza horyzont i jak wiemy otwiera nowe możliwości, a do tych dąży każdy twórca...

Odrodzenie

Latem tego roku
usechł w ogrodzie
włoski orzech
zmęczyła go
powodziowa woda.
Podobnie jak wiele
jestestw tego lata.
Patrzył na to
granitowy kominek
który jakby
ze smutku poszarzał.
Ale krok dalej
spomiędzy kamieni
wystrzelił młody.
Mówią
że kamień i orzech się lubią
po starym drzewie
kamienie przytuliły owoc.
Stary wiedział
że życie jest
twarde jak skała

Wchodzi poeta głębiej w „Srebro pamięci” a pamięć szuka zawsze światła, działa jak klisza czujnie i ukazuje się nieustannym ciągiem chwili. Jest niespożytą siłą władającą wibracją serca, tego się nie da ukryć i zatrzymać, trzeba to nieść i oglądać ten film pod horyzontem. Poeta nazywa pamięć „srebrem”, srebro zdobi, błyszczy i świeci odcieniami doświadczenia... Poeta przewiduje i wróży sobie swój przystanek, bo wie, że to nie ostatni w dalekiej drodze ku kumulusom następnego etapu, gdyby go zabrała Tanatos (?) dyżurująca zawsze przed oknami naszymi.

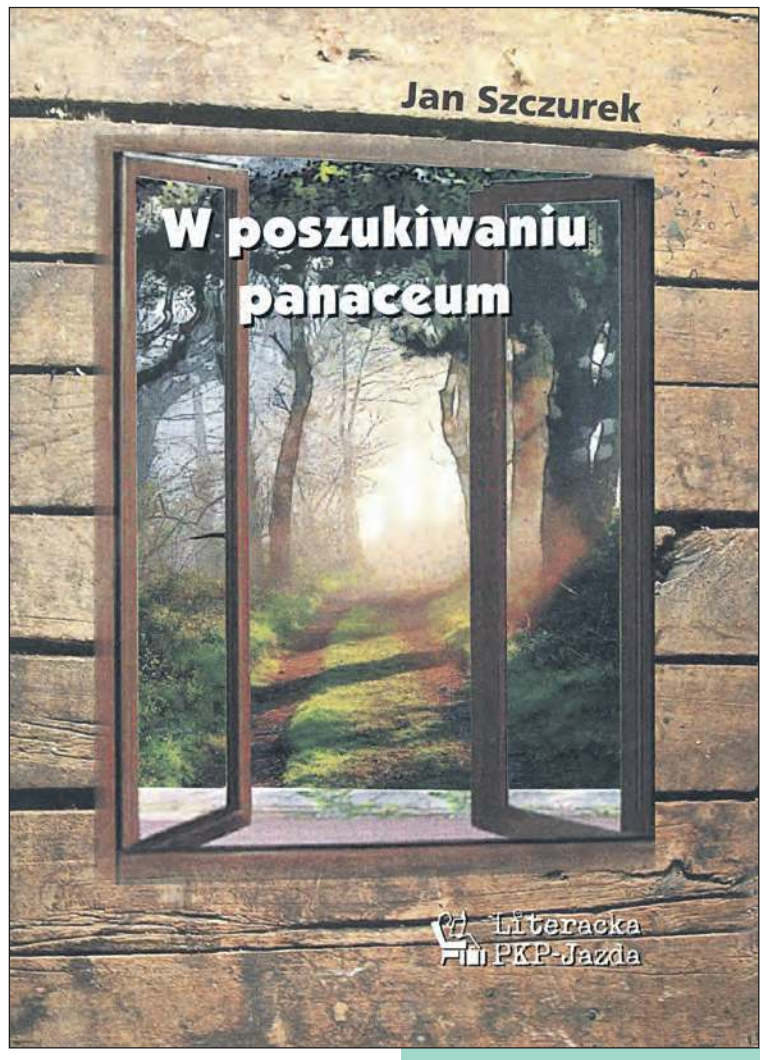

Debiutancki zbiór wierszy Jana Szczurka z 2017 roku

Srebro pamięci

Przystanąłem na skarpie
przy srebrzącym się świerku
wyciągał swoje konarów ręce
do sąsiadów jodły i buka.
Wiatr pomagał splatać gałązki
palców
z szorstką ręką jodły
i drgającymi liśćmi buka.
Warkot pił był coraz bliżej
zrozumiałem
że jestem świadkiem
kończącej się wieloletniej przyjaźni
świerka, buka i jodły.
Po chwili gałązki palców
zostały z trzaskiem rozerwane
ziemia jęknęła
zrobiło się cicho.
W mej pamięci pojawił się obraz
ojca w trumnie.
Obok srebrzysta jodła matka
buk z drżącymi liśćmi (miałem wtedy
naście lat)
Pamiętajmy o tych
których nie ma
bo my jesteśmy.

- To jeden z przedostatnich wierszy tego tomiku, niepozbawionego emocji i otuchy oraz prezentacji miłości domu i kobiety, choć nie przytoczyłem takiego wiersza poety, bo jak każdy kochał, dotykał, całował i kocha do dziś jak widzimy z jego wyznań w tomie poezji namiętnie wraca do okolic i przytulisk miłości, jak ze snów. Tego w literaturze jest bardzo wiele, a pewne scenariusze i opisy pokrywają się, choć każdy oryginalny... Zatem sięgnijmy po tomik poezji Jana Szczurka, gdyż uczy nas umiejętnego zaangażowania w wartości nadrzędne, uczy dystansu do siebie i otoczenia, które tutaj jakby ikona z wyobrażeniem Ducha spada z nieba. ■

Jan Szczurek

Urodził się 2 grudnia 1949 roku. Ukończył studia magisterskie na Akademii Rolniczej we Wrocławiu. Tam też debiutował tryptykiem: „Wrocławskie jaśminy, Tańczyć z Tobą, Dziękuję Ci Mamo” w 1973 roku. Następnie uzupełniał wykształcenie: podyplomowe pedagogiczne 1977 r., integracja europejska 2005 r., prawo i administracja 2011 r.

Jego wiersze publikowały: „Tygodnik Prudnicki”, „Panorama Bialska”, kwartalniki: „Metafora”, „Okolica Poetów” i miesięcznik „Radostowa”. Wiersze ukazały się także w wydawnictwach zbiorowych i almanachach: „Kiedy gwar miasta cichnie” (Nysa, 2006), „Ukochali słowo” (Prudnik, 2007), „Ważne staje się wszystko” (Nysa, 2008), Wigilie słowa (Kraków, 2007), „Ojczyzny naszych serc” (Kraków, 2009), „Kolęda bezdomnego” (Kraków, 2010), „Świętość codzienna” (Kraków, 2011), „Wspólnota poezji” (Kraków, 2011), „Godność” (Kraków, 2012), „Słowo nie umiera” (Kraków, 2012), „Zasłuchany w ciszę” (Prudnik, 2012), „Z uśmiechem” (Kraków, 2012), „Pejzaż intymny” (Kraków, 2013), „Na Roz-Staju” (Kraków, 2013), „Na kridlech” (Broumov, 2015), „Imiona miłości” (Kielce, 2016), „Portretowisko” (Starachowice, 2016).

Nagrodzony za całokształt twórczy Nagrodą „GUSTAW” im. Gustaw Herlinga Grudzińskiego przez czasopismo „Radostowa” – Mieszka na Śląsku Opolskim w Łączniku. (zk) ■

eprasa.pl 5a513e5a98

W SKRÓCIE

ciąg dalszy ze str. 24

Warsztaty artystyczne w POKiBP. Poranek w bibliotece (on-line, godz. 9.00-9.30), historyczne eksploracje w bibliotece (on-line, godz. 10.00-11.00), wakacyjne podróże z historią „Śmieszniej być nie może, czyli o propagandzie w PRL-u" - Biblioteka Publiczna w Prudniku oraz letnia pracownia ceramiki (godz. 10.00-12.00) w Prudnickim Ośrodku Kultury.

6 lipca (poniedziałek)

Warsztaty artystyczne w POKiBP. Letnia pracownia ceramiki oraz spotkanie z piosenką - warsztaty wokalne dla dzieci i młodzieży. Prudnicki Ośrodek Kultury, godz. 10.00-12.00.

7 lipca (wtorek)

Spotkanie z cyklu „Poznaj Świat" pt.: „Poboczem obu Ameryk, pieszo z Panamy do Kanady". Multimedialna prezentacja i opowieść podróżników: Oli Synowiec i Arka Winatorskiego. Sala reprezentacyjna Pałacu Fränkla w Prudniku, godz. 17.30.

Warsztaty artystyczne w POKiBP. „Hop - zabawy ruchowe na wesoło" dla dzieci i młodzieży w wieku 7-12 lat (godz. 10.00-12.00) oraz warsztaty szachowe (LKS Zarzewie, godz. 12.00) w Prudnickim Ośrodku Kultury.

7-8 lipca (dwa dni)

Akcja „**Lato 2020 z Gminnym Centrum Kultury w Białej**". Warsztaty teatralne dla dzieci i młodzieży z nocowaniem w GCK w Białej. Początek o godz. 16.00. Są to warsztaty emisji głosu, werbalnych i niewerbalnych metod komunikacji na scenie z reżyserem i scenografem Mirosławem Orzechowskim. Zapisy do 1 lipca.

8 lipca (środa)

Warsztaty artystyczne w POKiBP. Kryminalne zagadki w bibliotece (godz. 9.00-10.00), Poranek w bibliotece (on-line, godz. 9.00-9.30) i „Lato z krzyżówką – nauka logicznego myślenia" (godz. 10.00-11.00) - Biblioteka Publiczna w Prudniku. „Pracownia pszczelarska" (godz. 10.00-12.00) w Prudnickim Ośrodku Kultury. Godz. 14.00 - Kino familijne (Kino „Diana") w Prudniku. ■

SPOTKANIE AUTORSKIE MARCINA DOMINO

Gmina ewangelicka w Prudniku

W Prudnickim Ośrodku Kultury spotkanie goni spotkanie. Kolejne w cyklu to prelekcja Marcina Domino pt. „Od klasztoru kapucynów do Kościoła Ewangelików".

Grzegorz WEIGT

Spotkanie miało miejsce w piątek 26 czerwca w Prudnickim Ośrodku Kultury (tak jak ostatnio to jest praktykowane w sali reprezentacyjnej Pałacu Fränkla ze względu na większe odległości wśród publiczności). Temat określony jako: od klasztoru kapucynów, jednak koncentrował się głównie na historii gminy ewangelickiej w Prudniku. Kapucyni wystąpili tu tylko z uwagi na położenie klasztoru, w miejscu poprzedzającym zbudowanie świątyni ewangelików. Prelekcja skupiła się na tej części dziejów związanej z miejscem przy obecnej ul. Kościuszki, obok wciąż istniejącego dawnego domu pastora.

Wykład przedstawił Marcin Domino, od lat zajmujący się historią lokalną i dobrze już znany z podobnych opowieści i spotkań, zarówno w POK-u, jak i w Bibliotece Publicznej w Prudniku. Niektórzy znają Marcina Domino także z historycznych spacerów po Prudniku.

Publiczność może nie duża, ale zaangażowana

Marcin Domino mówił o działalności gminy w Prudniku, pracy pastorów, właściwie bezproblemowej współpracy między ewangelikami i katolikami (co zawsze warto podkreślać), omawiał budowę, architekturę i rozbiórkę kościoła ewangelickiego. Z jednej strony to wydarzenia dobrze znane, z drugiej w swoich szczegółach wciąż tajemnicze, pełne niedopowiedzeń. Stąd też w wypowiedziach podczas spotkania pojawiał się wątek niewystarczającej ilości źródeł, braku pewnych informacji, krążących legend. Dyrektor POKiBP Ryszard Grajek zapraszał przy tej okazji do odkrywania lokalnej historii. ■

GRZEGORZ WEIGT (2)

O prudnickiej historii gminy ewangelickiej opowiadał Marcin Domino

WYSTAWA W KRNOVIE

Zdjęcia z Prudnika i Krnova

Prudnicki Ośrodek Kultury i MIKS Krnov realizują polsko-czeski projekt „Sztuka na pograniczu", który jak podobne projekty z poprzednich lat w oparciu o środki unijne pozwala pokazać sztukę, historię, szerzej kulturę partnerskich miast: Prudnika i Krnova.

Jednym z pomysłów realizowanych w ramach projektu są wystawy dawnych zdjęć z obu miast pokazujących nie tylko wygląd miejscowości w przeszłości, ale także ukazujących ludzi, to jak żyli, czym się cieszyli lub smucili. W ten sposób powstaje piękny nostalgiczny obraz miast i ich mieszkańców. 24 stycznia tego roku w Galerii na poddaszu w Pałacu Fränkla w Prudniku otwarta została wystawa starych fotografii, pokazujących Prudnik i Krnov przed kilkudziesięciu laty. Na otwarcie wystawy przyszły tłumy oglądających. Kuratorem wystawy był znany prudnicki kolekcjoner Piotr Kulczyk („Tygodnik Prudnicki", nr 5 z 29 stycznia 2020, s. 28), publiczność wymieniała uwagi, wrażeń i emocji było wiele. Miał być dalszy ciąg...

Kolejna wystawa fotograficzna miała zostać otwarta w Prudniku 13 marca. Jak wiadomo nie udało się. Epidemia uniemożliwiła realizację pomysłu. Pracownicy ośrodków kultury po obu stronach granicy jednak nie spali i już teraz cykl imprez w ramach projektu „Sztuka na pograniczu" znowu rusza. Mieszkańcy miast partnerskich pomogli stworzyć zbiór zdjęć z „minionego okresu", które obrazują sposób życia, pracy i wypoczynku. To prawdziwa bomba wrażeń.

Nim będzie można się tym cieszyć w pełni, w piątek 3 lipca otwarta zostanie wystawa w ogrodzie Willi Flemmicha w Kronovie oraz w sadach Smetana przy siłowni (można już jeździć do Czech). To prezentacje na świeżym powietrzu, co ma umożliwić bezpieczne oglądanie. Zdjęcia będą wyświetlane na panelach dużych formatów. ■

Z PRAWEJ:
Plakat wystawy w Krnovie.

eprasa.pl 5a513e5a98

ŻARTY

Dżok

Przychodzi facet do dentysty.
- Panie doktorze wydaje mi się, że jestem ćmą.
- Rozumiem, moim zdaniem jednak powinien pan pójść raczej do psychiatry.
- No tak, wiem, ale tylko u pana świeciło się światło.

W szpitalu rozmawia dwóch pacjentów:
- Dlaczego do tej pory nie odwiedziła pana żona?
- Bo ona też leży w szpitalu.
- Tragedia rodzinna?
- Tak, ale to ona pierwsza zaczęła!

Przychodzi facet do lekarza i mówi:
- Panie doktorze, nie piję, nie palę, nie używam. Czy w związku z tym będę dłużej żył?
- Teoretycznie - tak, ale po co? ■

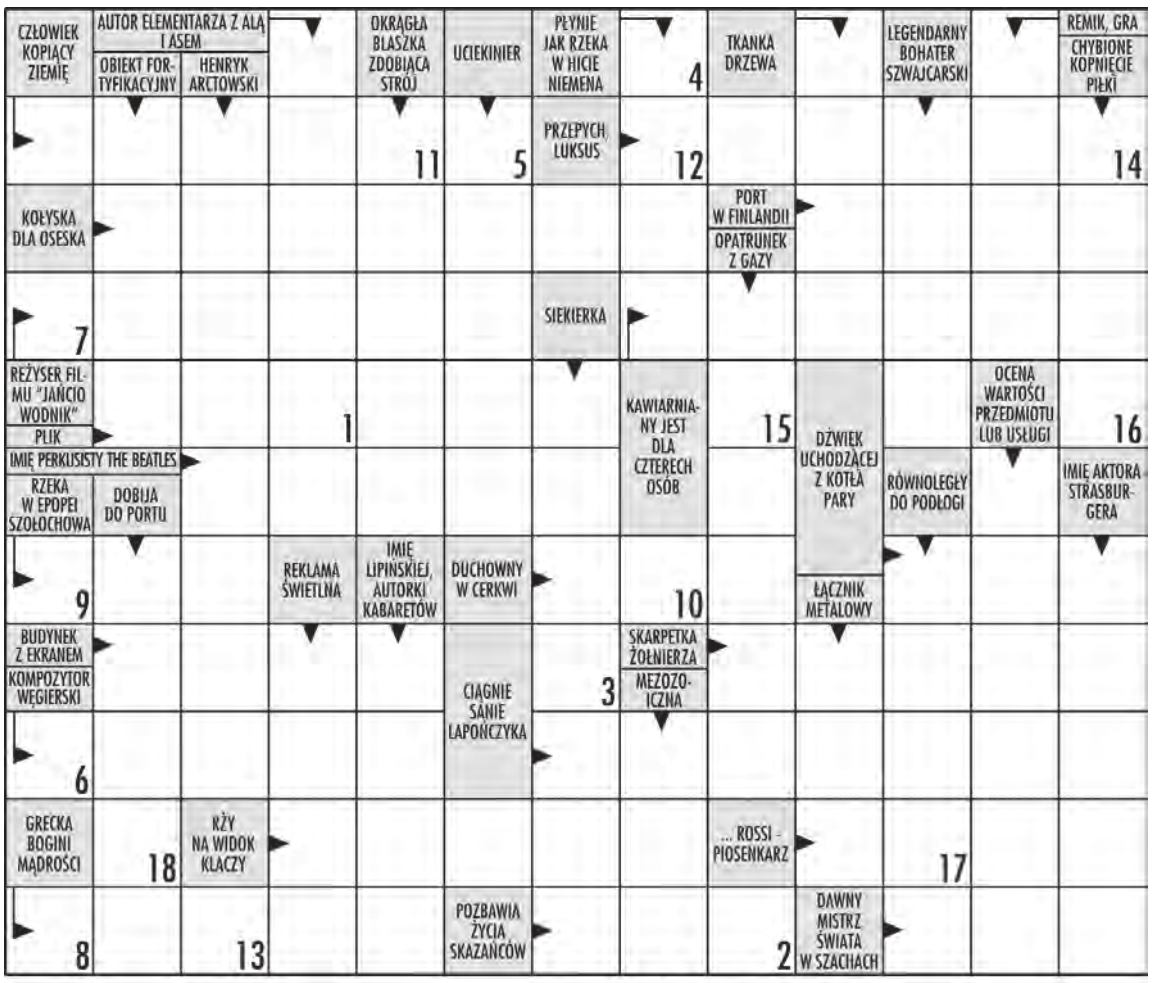

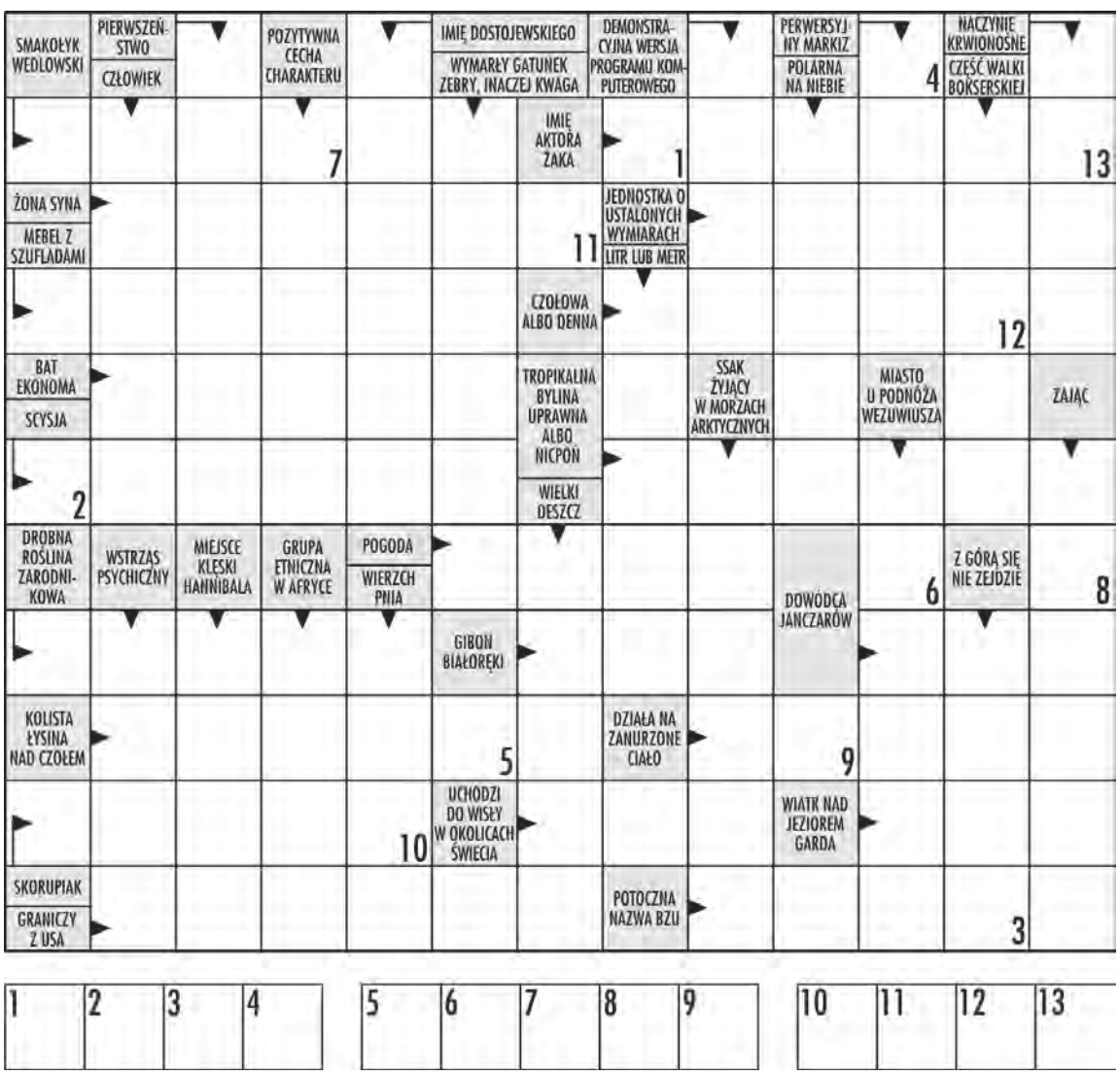

W krzyżówce panoramicznej litery z ponumerowanych pól utworzą ostateczne rozwiązanie – przysłowie.

MUZEUM ZIEMI PRUDNICKIEJ

Lato w mieście

Gmina Prudnik organizuje akcję „Lato w mieście", w ramach której wakacyjny program dla dzieci i młodzieży przygotowały: Prudnicki Ośrodek Kultury, Biblioteka Publiczna w Prudniku, kino „Diana", czynne jest także kąpielisko miejskie. Wszystkie zapowiedzi na bieżąco w „Tygodniku Prudnickim".

Na warsztaty dla dzieci i młodzieży zaprasza także Muzeum Ziemi Prudnickiej. Odbywają się one we wtorki w **Centrum Tradycji Tkackich w Prudniku**. Pierwsze odbyły się już 30 czerwca, przed nami następne w dniach:
- **7 lipca** (godz. 9.00-10.30) - warsztaty origami,
- **14 lipca** (godz. 9.00-10.30) - warsztaty kumihimo,
- **21 lipca** (godz. 9.00-10.30) - warsztaty origami,
- **28 lipca** (godz. 9.00-10.30) - warsztaty kumihimo.

W warsztatach mogą uczestniczyć dzieci w wieku 7-14 lat. Ze względu na obostrzenia sanitarne liczba miejsc jest ograniczona do 12 osób, w związku z czym decyduje kolejność zgłoszeń. Zapisy prowadzone są tylko drogą telefoniczną: 77 406 80 60. Uczestnictwo w zajęciach jest nieodpłatne. Opiekunowie prawni muszą osobiście odprowadzić oraz odebrać dzieci z warsztatów.

Co to jest **origami**, wszyscy chyba wiedzą, dla przypomnienia: to tradycyjna japońska sztuka składania papieru. Początki tej sztuki wywodzą się z Chin. Opiera się na tworzeniu modeli bez użycia nożyczek i kleju. Nie można także swoich prac dodatkowo ozdabiać. Podczas warsztatów dzieci nauczą się podstawowych technik składania papieru oraz własnoręcznie wykonają prace, które później będą cieszyły ich oczy.

Mniej znane jest **kumihimo**, warto więc dopowiedzieć, że to nazwa dawnej japońskiej sztuki wyplatania sznurków. Kiedyś niezbędny do ich wykonania był drewniany dysk, zwany marudai, zaś sznurki wyplatane były z kolorowego jedwabiu. Dziś tę technikę stosuje się do wyplatania ozdobnych sznurków i bransoletek. Ciężkie, drewniane dyski zostały zastąpione lekkimi materiałami (papier, plastik), dzięki czemu praca ta jest czystą przyjemnością. W trakcie warsztatów dzieci będą miały okazję własnoręcznie wykonać bransoletkę, którą wezmą ze sobą do domu. ■

KRZYŻÓWKI

Wytęż umysł

Sudoku - rozwiązanie tej łamigłówki matematycznej rodem z Japonii polega na wypełnieniu diagramu o wielkości 9x9 kratek, podzielonego na 9 części w taki sposób, aby w każdym wierszu, każdej kolumnie i każdym z 9 elementów znalazły się – bez powtórzenia – wszystkie cyfry od 1 do 9. Rozwiązywanie sudoku nie wymaga bycia orłem z matematyki, wystarczy odrobina cierpliwości i umiejętności logicznego myślenia, aby po kolei zapełniać kratki cyframi. Zabawa ta ma jedno prawidłowe rozwiązanie! ■

	1	6	7		2	5		
2	4		8		3		1	
5				4				
6	7						4	
		8	4		1	3		
	5						2	1
	9	3		7				2
	8		6		9		5	7
		5	2		8	4	9	

eprasa.pl 5a513e5a98

DAMIAN WICHER

Sport

SPORTOWY TYDZIEŃ NA ZIEMI PRUDNICKIEJ sport@tygodnikprudnicki.pl

PIŁKA NOŻNA

Beniaminkowie górą

W pierwszym meczu sparingowym tego lata prudnicka Pogoń uległa Fortunie Głogówek (beniaminek 4. ligi) 0:4 (0:3). Spotkanie odbyło się na stadionie przy ulicy Włoskiej w Prudniku. Z kolei LZS Twardawa nie sprostał LZS-owi Walce (także świeżo upieczony czwartoligowiec), przegrywając 1:5. (w) ■

WYWIAD

Postaramy się podrażnić faworytów

Rozmowa z Barbarą Stolarewską, prezes Fortuny Głogówek

Damian WICHER

34 punkty w 16 meczach. Jak Pani podsumuje występy Fortuny Głogówek w zakończonym przedwcześnie sezonie w klasie okręgowej?

- Jak na beniaminka klasy okręgowej graliśmy bardzo dobrze. Na początku sezonu 2019/2020 planowaliśmy utrzymanie w środku tabeli, choć nie wykluczaliśmy walki o awans, jeśli poznamy przeciwników i w rundzie wiosennej będziemy wiedzieli z kim mamy do czynienia. Okazało się to prostsze niż myślałam, bo drużyna wykazała się niesamowitym samozaparciem. Wiadomo było, że nie uda się wygrać wszystkich meczów, ale powoli zbieraliśmy punkty, a ostatni zwycięski mecz z Piotrówką pomógł nam uplasować się na drugim miejscu w tabeli. Uważam to za wielki sukces drużyny.

> Ogromna większość zawodników w drużynie seniorów to mieszkańcy naszej gminy, a pozostali są związani z naszą drużyną od lat. I chcielibyśmy, by w drużynie grało jak najwięcej chłopaków od nas.

- No właśnie, upragnione drugie miejsce w tabeli piłkarze Fortuny zapewnili sobie po efektownym zwycięstwie nad LZS-em Piotrówka (9:0), przy jednoczesnej domowej porażce Chrząstowic z Racławiczkami w jedynej kolejce, którą udało się rozegrać w rundzie rewanżowej...

- Hmm... Przed tą kolejką żartowaliśmy z naszym byłym zawodnikiem, który obecnie gra w Racławiczkach, że byłoby świetnie, gdyby oni wygrali z Chrząstowicami i my wskoczymy na drugie miejsce, gdy uda nam się wygrać w Piotrówce. Żarty żartami – a udało się! I to jeszcze lepiej, bo ta druga lokata, jak ją zdobyliśmy, tak już została i dała nam awans!

- Czuła Pani niepewność, niepokój przed ogłoszeniem decyzji władz OZPN dotyczącej ewentualnych awansów i liczby drużyn premiowanych?

- Zawsze spokojnie podchodzę do takich spraw. W normalnych warunkach wiedzielibyśmy na czym stoimy. Sprawa byłaby jasna. Natomiast w sytuacji, gdy już ogłoszono, że drużyny z pierwszych miejsc mają awans, a drugie miejsca były w oczekiwaniu - w drużynie, w mieście, wśród członków zarządu było odczuwalne napięcie. Nie mieliśmy jednak nic do stracenia, a mogliśmy tylko zyskać, więc czekałam. Opłacało się - awansowaliśmy!

- Po wielu latach Fortuna wraca tam gdzie jej miejsce, klub dźwignął się z klasy B. Jaka jest recepta na sukces?

- Spadek do klasy B przeżyłam bardzo. Zapowiadało się nawet, że nie będzie drużyny seniorów. Niestety, odeszło wielu zawodników, odszedł trener, tworzyliśmy drużynę od podstaw i nie udało się utrzymać w A klasie. Spadliśmy do najniższej klasy rozgrywkowej, ale potem rok po roku robiliśmy kolejne awanse i jesteśmy w 4. lidze! Jaka recepta? Bezdyskusyjnie ciężka praca, super ekipa, która tę pracę wykonuje i odrobina szczęścia. Zastanawiam się jeszcze nad celem i może też warto go ująć w „recepcie", ale może: „cel bez żadnych presji, że musimy" – uda się, to dobrze, nie uda się, to nie jest źle. Najważniejszy jednak jest każdy zawodnik, stanowiący ważne ogniwo w drużynie.

- A jakie cele zostaną postawione przed drużyną w sezonie 2020/21?

- Przede wszystkim grać i wygrywać! Nie załamywać się porażkami, bo pewnie takich doświadczeń trochę będzie. I walczyć o jak najwyższe miejsce w tabeli. Może trochę podrażnić faworytów...?

- Jakich ruchów personalnych można się spodziewać w Fortunie, zapowiada się kadrowa rewolucja i kiedy poznamy nazwiska nowych zawodników?

- Ogromna większość zawodników w drużynie seniorów to mieszkańcy naszej gminy, a pozostali są związani z naszą drużyną od lat. I chcielibyśmy, by w drużynie grało jak najwięcej chłopaków od nas. Potrzebne są oczywiście wzmocnienia i wszyscy zdają sobie z tego sprawę, ale rewolucji nie będzie. Rozmowy trwają, są zawodnicy, którzy zgłaszają chęć gry u nas... Jaki będzie efekt, to dopiero się okaże. Jesteśmy otwarci.

FORTUNA GŁOGÓWEK (2)

Prezes Fortuny Barbara Stolarewska nie boi się wyzwań

- Jak będą wyglądały przygotowania zespołu do sezonu?

- Trener przedstawił nam już plan treningów i meczów kontrolnych. Sezon zaczyna się pod koniec lipca. Do tego czasu zagramy 5 sparingów. Trenujemy średnio 3 razy w tygodniu. Zwykle robiliśmy w ramach przygotowań obóz, ale w tym roku nie mamy na to czasu – obóz przygotowawczy był tylko zimą.

- W Głogówku znów jest sprzyjający klimat dla męskiej piłki nożnej, myśli Pani po cichu, by za kilka lat nawiązać do czasów Willicha i zagrać powyżej 4. ligi?

- Po cichu na pewno! Marzyć nam nikt nie zabroni, ale trzeba patrzeć realnie. Jesteśmy znów beniaminkiem, co roku robimy weryfikację boiska, co roku poznajemy nowe drużyny i co roku przed nami wielka niewiadoma i nowe wyzwania. Wszystko okaże się, jak zaczniemy rozgrywki. Pewnie, chcielibyśmy, by do Głogówka, gdzie piłka nożna jest bardzo ważna, gdzie na mecze przychodzą ludzie całymi rodzinami, przyjeżdżały znane drużyny, z którymi moglibyśmy rywalizować jak równy z równym. Jednak nie zależy to tylko od nas. Gdzieś wyczytałam u francuskiego filozofa i pisarza Jeana – Paula Sartra, którym się zainteresowałam z racji swojego zawodu, że „w piłce nożnej wszystko komplikuje obecność przeciwnej drużyny". Więc jeśli przeciwnicy nam pozwolą, to spróbujemy.

- W zbliżających się rozgrywkach 4. ligi opolskiej weźmie udział aż 21 drużyn, prezesi większości klubów opowiedzieli się za tradycyjnym systemem, co oznacza, że każdy z zespołów rozegra 40 meczów. Co na to działacze Fortuny? Może lepiej byłoby na wiosnę podzielić ligę na grupy spadkową i mistrzowską?

- Byłam jedną z tych, którzy wypowiedzieli się za systemem tradycyjnym, który uważam za sprawiedliwszy. Oczywiście będzie tych meczów więcej, ale nawet jak przegramy z kimś w pierwszej rundzie, to będziemy mieli możliwość odegrać się w drugiej. Nie mielibyśmy, jako beniaminek, możliwości zagrania na wszystkich stadionach 4. ligi. A nasi kibice, spragnieni dobrej piłki, będą mieli możliwość podziwiać na stadionie Fortuny grę wielu znanych w województwie drużyn. Poza tym, jak patrzę na poprzednie lata, to rundę wiosenną zazwyczaj mieliśmy lepszą, może znaliśmy już możliwości rywali.

> Nasi kibice, spragnieni dobrej piłki, będą mieli możliwość podziwiać na stadionie Fortuny grę wielu znanych w województwie drużyn.

- Czy spotkania z Pogonią Prudnik i LZS-em Walce dodadzą dodatkowego smaczku rywalizacji?

- Oczywiście! Derby będą na pewno najbardziej ekscytujące. Oprócz Pogoni i Walec, wymienię jeszcze Unię Krapkowice. W tych klubach mamy dużo znajomych, nawet i naszych wychowanków. Cieszymy się na te spotkania. Jednak, ja osobiście ciekawa jestem gry wszystkich zespołów.

- Pani faworyci do czołowych lokat w lidze?

- Trudne pytanie... Przeanalizowałam tabele z sezonu 2019/2020 i myślę, że Ruch Zdzieszowice, może Polonia Głubczyce – o tych drużynach wiem, że mają możliwości i powinny utrzymywać się na szpicy. Jednak nie jestem ekspertem, ani nie mam mocy przewidywania, powiem więc, jak to mówił trener Górski „piłka jest okrągła, a bramki są dwie" i każda drużyna może zaskoczyć.

- Pandemia koronawirusa odcisnęła piętno na klubowych kasach w wielu ośrodkach. A jak wygląda sytuacja finansowa Fortuny?

- Nie będzie lekko, ale jakoś będziemy musieli sobie poradzić (z lekko zaciśniętym pasem). Nie mogę powiedzieć, że mamy złą sytuacje finansową, ale z tego, co słyszę to nasz budżet, w porównaniu z innymi klubami, nie jest wysoki. Mamy jeszcze drużyny młodzieżowe i zakładamy w tym roku drugą drużynę seniorów, więc na pewno nie będzie lekko. Trochę martwi fakt, że pandemia spowodowała, że kilku sponsorów wstrzymało swoją pomoc. A każda, nawet najmniejsza pomoc jest bardzo ważna. Mam jednak nadzieję, że teraz, po awansie uda się przekonać ich do powrotu.

- Dziękuję za rozmowę. ■

eprasa.pl 5a513e5a98

KOSZYKÓWKA

Wiceburmistrz Szóstka: Doniesienia medialne o końcu koszykówki w Prudniku wkładam między bajki

Koszykarska Pogoń Prudnik jest jednym z wielu klubów, który zorganizował zbiórkę pieniędzy, aby skutki panującej sytuacji epidemiologicznej były jak najmniej odczuwalne. To pozwoliło na domysły o możliwym końcu koszykówki na poziomie pierwszoligowym.

Pamela WRONA

Jako Urząd Miejski w Prudniku, jesteśmy w stałym kontakcie z zarządem klubu. Rozmawialiśmy intensywnie już od momentu nastania pandemii koronawirusa. Poinformowaliśmy klub, że pewne środki będziemy musieli przyciąć ze względu na działania związane z bezpieczeństwem mieszkańców. Naszym zamierzeniem nie było nigdy to, aby wizytówkę miasta, czyli naszą koszykarską Pogoń, zatopić przez działania związane z walką z koronawirusem - mówi Jarosław Szóstka, zastępca burmistrza Prudnika. - Dotacje zostały zmniejszone o 35 proc. dla wszystkich klubów, z którymi miasto ma podpisane umowy. Rozmawialiśmy na ten temat z zarządem Pogoni Prudnik, przedstawiliśmy nasze propozycje i zostały one zaakceptowane. Jednocześnie zarząd klubu przedstawił działania optymalizacyjne, m.in.: podjęcie rozmów z zawodnikami w kwestii zmniejszenia ostatnich transz, jeśli chodzi o kontrakty.

Doniesienia na temat scenariusza, który zakładał nieprzystąpienie do rozgrywek w sezonie 2020/21 i jednoczesny brak informacji z klubu w tym trudnym okresie działają na wyobraźnię.
- Do startu sezonu na pewno dojdzie, ale brakuje w tej chwili jasnego komunikatu PZKosz. Zarząd mocno przygotowuje się na ten start i zakłada, że sezon rozpocznie się tak jak zwykle. O polityce kadrowej jeszcze nie dyskutowaliśmy. Poza tym, że klub kontaktuje się z nami jako głównym sponsorem, utrzymuje także kontakty z partnerami biznesowymi - małymi i średnimi przedsiębiorcami, którzy mimo tego, że mocno w tej chwili odczuwają całą sytuację związaną z koronawirusem, to dalej pozostają w wielkiej rodzinie Pogoni. Gdy sytuacja się unormuje i odrobią straty, to powrócą do finansowania klubu. Doniesienia medialne o końcu koszykówki w Prudniku wkładam między bajki. Z przekazanych informacji od zarządu, jesteśmy na ten moment spokojni - prostuje Jarosław Szóstka.

DAMIAN WICHER

Wiceburmistrz Prudnika Jarosław Szóstka i prezes Pogoni Dariusz Lis

O spokoju nie mówią natomiast zawodnicy. W kuluarach mówiło się także o tym, że klub nie uregulował wszystkich zaległości ze swoimi koszykarzami, a negocjacje nie doszły do skutku.
- Klub zostawił zawodników z dnia na dzień bez pieniędzy. Słyszeliśmy, że jako zawodnicy zrozumieliśmy sytuację i zgodziliśmy się na warunki klubu, ale coś takiego nie miało miejsca. Klub uważa, że nie ma żadnych pieniędzy, bo sponsorzy się wycofali, a środki przekazywane od miasta nie mogą zostać przeznaczone na nasze wypłaty w większej kwocie. Zostaliśmy postawieni przed faktem dokonanym, że otrzymamy tylko niewielką część całego kontraktu. Ostatnią wypłatę otrzymaliśmy w marcu, nic nie podpisaliśmy. Pytanie, co z zaległościami za poprzednie miesiące, a w niektórych przypadkach i sezony? Czujemy się oszukani, bo wypełniliśmy swoje umowy niemal w całości. Rozumiemy sytuację, ale nie spotkaliśmy się po środku. Klub już w marcu powiedział, że nie ma żadnych funduszy. Większość z nas nie miała żadnych oszczędności - mówi jeden z koszykarzy.

- Dziwie się, że słychać z innych klubów wyraźne oznaki powrotu i deklaracje grania w przyszłym roku. Tak jak i spłatę lub dobre dla obu stron zakończenie sezonu „covidowego". A tu brak wieści, brak deklaracji i tylko oświadczenie, że brak funduszy, żeby zapłacić 25 proc. kontraktów - wtrąca drugi zawodnik.

Klub mimo próby kontaktu, nie przedstawił swojego stanowiska.
- Bazuję na informacjach, które otrzymuję od zarządu. Zarząd poinformował w jakiej sytuacji - finansowej i organizacyjnej - się znajduje. Wiem, że do takich rozmów z koszykarzami dochodziło, byliśmy o nich informowani na bieżąco. Posiłkuję się słowem prezesa i działaczy klubu - odpowiedział Jarosław Szóstka.

Wydział Rozgrywek PZKosz wydał komunikat, że uruchomiony został już system ESOR na sezon 2020/2021, za pomocą którego należy zgłaszać zespoły do rozgrywek. Ostateczny termin zgłoszeń upływa 1 lipca (dziś) – później przyjmowane będą tylko dokumenty uzupełniające (do 15 lipca). W pierwszej lidze docelowo ma być miejsce dla 16 zespołów. Wciąż niepewni są Timeout Polonia 1912 Leszno, KS Księżak Łowicz i Zetkama Doral Nysa Kłodzko oraz mający pierwszeństwo skorzystania z zaproszenia do I ligi TS Platinium Wisła Kraków. Wciąż nie wszyscy znają swoje budżety. ■

PIŁKA NOŻNA

Czasami trzeba upaść, żeby wznieść się ponad innych

Damian WICHER

Piłkarze Fortuny Głogówek w ostatnich dwóch dekadach dostarczyli swoim fanom prawdziwą huśtawkę nastrojów – pięć razy awansowali, ale i pięciokrotnie zaznali goryczy degradacji. Pod koniec ubiegłego stulecia czerwono-biali uczestniczyli w barażach o 3. ligę (dzisiejsza druga). Niestety, w dwumeczu lepsza okazała się Szczakowianka Jaworzno i to team z województwa śląskiego w sezonie 2000/2001 dostąpił zaszczytu rywalizacji z takimi drużynami jak Miedź Legnica, Chrobry Głogów, Rozwój Katowice, Górnik Wałbrzych czy Raków Częstochowa. Z roku na roku Fortuna radziła sobie coraz gorzej. W rezultacie, w sezonie 2006/2007 spadła do klasy B. Siedem lat później co prawda dźwignęła się do „okręgówki", ale w roku 2018 znów „wylądowała" na najniższym szczeblu rozgrywkowym na Opolszczyźnie. Oby te trzy awanse z rzędu, przy wzorcowej pracy obecnego zarządu klubu z prezes Barbarą Stolarewską na czele, były początkiem tłustych lat głogóweckiej piłki. ■

KADRA FORTUNY W SEZONIE 2019/20

Kewin Bartela, Harald Bartela, Wojciech Derlikiewicz, Rafał Dudek, Dominik Dudek, Bartosz Frączek, Denis Gumulak, Tomasz Hajduk, Dariusz Hajduk, Kewin Hilscher, Kamil Jacheć, Andreas Kampa, Aleksander Kędziora, Damian Kluge, Piotr Kobiałka, Jonatan Kochanek, Tobiasz Kurowski, Robin Kurspiot, Dawid Larysz, Andrii Levandovych, Krzysztof Łubowski, Damian Niemczyk, Markus Osieka, Brian Pelka, Marcel Polityło, Kacper Przybylski, Wojciech Rudziński, Zdzisław Rypniewski, Kamil Sacher, Łukasz Scholz, Alexander Sroka, Kamil Staroń, Marek Surma, Paweł Szala, Gabriel Szklarz, Michał Szymański.

FORTUNA GŁOGÓWEK W BIEŻĄCYM STULECIU

sezon	poziom	L	m	p	b
2019/20*	klasa okręgowa	2.	16	34	45:20
2018/19*	klasa A	1.	26	71	105:19
2017/18*	klasa B	1.	22	59	94:15
2016/17**	klasa A	13.	26	16	40:124
2015/16	klasa A	11.	26	34	62:66
2014/15**	klasa okręgowa	15.	30	16	52:120
2013/14	klasa okręgowa	9.	30	44	58:63
2012/13*	klasa A	1.	26	58	81:34
2011/12	klasa A	3.	30	65	90:50
2010/11	klasa A	3.	30	57	79:41
2009/10	klasa A	9.	26	35	50:61
2008/09*	klasa B	1.	22	51	76:23
2007/08	klasa B	4.	22	32	45:46
2006/07**	klasa A	12.	26	23	46:43
2005/06**	klasa okręgowa	14.	30	35	47:65
2004/05	klasa okręgowa	3.	30	64	74:35
2003/04**	4. liga	17.	34	22	33:96
2002/03	4. liga	14.	34	41	42:62
2001/02	4. liga	13.	34	44	66:73

** - awans, ** - spadek, L-lokata, m-rozegrane mecze, p-punkty, b- bramki*

GŁUCHOŁAZY

Najlepsi w ogólnopolskim turnieju

ORLIK PRUDNIK

Najlepsza drużyna Turnieju Hattrick Cup 2020

UKS Orlik Prudnik 2010 zwycięzcą Ogólnopolskiego Turnieju Hattrick Cup „Głuchołazy 2020"

W końcu po długiej przerwie w rozgrywkach mogliśmy uczestniczyć w turnieju piłkarskim i rywalizować z innymi drużynami - komentują rodzice młodych zawodników. Okazją ku temu był Ogólnopolski Turniej Hattrick Cup, który 21 czerwca odbył się w Głuchołazach. Na murawie spotkało się osiem drużyn, które rozegrały dwanaście spotkań. Było wiele emocji, ale też i sposobności do zdobycia cennych doświadczeń sportowych. Pomimo niesprzyjającej aury młodzi zawodnicy UKS Orlik Prudnik spisali się na znakomicie i zdobyli turniejowy złoty medal.

KLASYFIKACJA KOŃCOWA TURNIEJU

1. UKS Orlik Prudnik
2. UKP Gol Opole
3. Skra Częstochowa
4. Hattrick Głuchołazy
5. Chemk K- Koźle
6. LKS Tworków
7. UKS Orlik II Prudnik
8. MUSK Szok Bojanowo

Skład zwycięskiej drużyny: Tymoteusz Kucik, Jan Małota, Kuba Pastor, Jan Kamiński, Paweł Gęsiewicz, Mateusz Bandurowski, Fabian Pazurek, Tobiasz Bandurowski, Igor Aliev, Tomasz Grzywacz, Oskar Piekarczyk, Adrian Maciuch, Szymon Szepelawy i Czarek Pepek. ■

eprasa.pl 5a513e5a98

PRZEŻYJMY TO JESZCZE RAZ (14)

75 lat prudnickiej Pogoni

Mieczysław MATCZAK

W sezonie 1975/76 w rozgrywkach ligi okręgowej Pogoń zajęła 6. miejsce ze stratą aż 23 pkt do mistrza - Unii Racibórz.

TABELA LIGI OKRĘGOWEJ - SEZON 1975/76

1. Unia Racibórz	26	51	103:16
2. Stal Racibórz	26	44	86:25
3. Chemik Kędzierzyn	26	36	56:21
4. MZKS Nysa	26	31	36:24
5. R. Kuźnia Raciborska	26	30	33:36
6. Pogoń Prudnik	**26**	**28**	**39:39**
7. LZS Krzanowice	26	28	35:39
8. Unia Bodzanów	26	25	43:48
9. Polonia Głubczyce	26	21	39:50
10. Orzeł Polska Cerekiew	26	20	33:55
11. Włókniarz Kietrz	26	19	27:46
12. Polonia Biała	26	14	21:51
13. RKS Sławięcice	26	12	20:49
14. Polonia Nysa	26	5	19:91

Podział ligi okręgowej na dwie grupy po 14 zespołów wyraźnie wpłynął na słabszą atrakcyjność rozgrywek. Pogoń przystąpiła do sezonu w niemal nie zmienionym składzie, jedynie wzmocniona B. Krasnodębskim i Z. Baczyńskim z Polonii Biała, ale osłabiona odejściem bramkarza S. Drozdy. Inaugurację rozgrywek zespół nasz rozpoczął w zestawieniu: J. Chełmecki, E. Wydera, Z. Wołczecki, A. Kuźmiński, E. Krowicki, E. Cybulka, J. Sobek, S. Borski, G. Barłożewski. Z. Bączyński. B. Krasnodębski. Wywalczona lokata była odzwierciedleniem możliwości zespołu, przed którym nie stawiano ambitniejszych celów.

POGOŃ PRUDNIK HISTORIA KLUBU (2)

Juniorzy w 1977 r. (S. Michalski, J. Gaweł, R. Bień, P. Mazur, J. Kusber, H. Krowicki, P. Pawlik, M. Matczak, J. Bielecki, J. Semerga, Z. Szczepaniak, B. Kalinowski, A. Onufrejów, W. Hnatiuk)

Dobrze w klasie A spisywał się zespół rezerw Pogoni, który w 30 grach zdobył 34 pkt (bramki: 56:46) i ostatecznie zakończył rozgrywki na 6. miejscu. Pogoń II odniosła kilka cennych zwycięstw, m.in. z: mistrzem - Ogniem w Paczkowie (2:0), wiceliderem- Metalowcem Łambinowice (3:1), trzecią w tabeli Unią Głuchołazy (1:0), Czarnymi w Otmuchowie (3:1).

Szybko odbudowany został zespół juniorów i po roku słabszej gry ponownie znalazł się wśród czołowych drużyn wojewódzkiej I ligi, zajmując 5 miejsce. Z czołowymi zespołami juniorzy uzyskali wyniki: Odra w Opolu 0:0, Chemikiem Kędzierzyn 2:0, Metalem Kluczbork 1:0, Małapanew Ozimek 2:1, Stalą w Brzegu 0:0. Bardzo silną i liczebną kadrę juniorów tworzyli: B. Kalinowski, Cz. Knysz, R. Gaweł (bramkarze), R. Bień (13 bramek), J. Kusber (5), T. Szczepaniak (4), A. Onufrejów (3), P. Pawlik, A. Nowik (3), E. Woisch (2), B. Krasnodębski (2), E. Krowicki, Cz. Biernat (1). H. Deak, A. Koryzna, J. Gaweł, P.Mazur, J. Semerga. W. Hnatiuk, Z. Szczepaniak, H. Krowicki (3). Wielu z nich z powodzeniem występowało w seniorach.

TABELA I LIGI JUNIORÓW - SEZON 1975/76

1. Odra Opole	26	46	93:12
2. Unia Racibórz	26	44	76:21
3. Chemik Kędzierzyn	26	42	80:24
4. Metal Kluczbork	26	29	41:36
5. Pogoń Prudnik	**26**	**28**	**38:28**
6. MZKS Nysa	26	27	31:38
7. Stal Brzeg	26	26	38:34
8. Malapanew Ozimek	26	25	36:45
9. Unia Krapkowice	26	20	38:49
10.Polonia Głubczyce	26	20	37:57
11.Stal Zawadzkie	26	19	31:48
12.Stal Racibórz	26	18	32:52
13.Unia Bodzanów	26	16	29:73
14.KKS Kluczbork	26	4	16:90

Bardzo dobrze spisał się w rozgrywkach klasy A (Podokręg Nysa) zespół rezerwowy juniorów Pogoni, który w 20 rozegranych meczach zdobył 36 pkt, mając imponujący stosunek bramek 72:18, zajął 1. miejsce. Jeszcze jednym sukcesem juniorów, którzy reprezentowali Delegaturę Prudnik, było zajęcie 2. miejsca w rozgrywkach o Puchar Prezesa Wojewódzkiej Federacji Sportu w Opolu. Po zwycięstwie z Kędzierzynem i Strzelcami zespół przegrał w finale z Opolem 0:2. Trenerem obu zespołów juniorów Pogoni był Mieczysław Matczak.

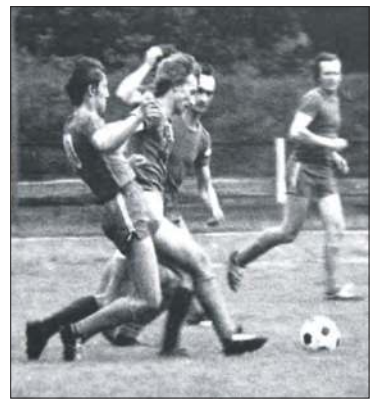

W środku (z piłką) Edward Cybulka

Na walnym zebraniu w październiku 1976 r. wybrano nowy zarząd Pogoni w składzie: Maciej Dudkiewicz (prezes), Michał Zawiślak (po rezygnacji zastąpiopiony przez Henryka Wyrwisza, Zbigniew Knuter (wiceprezesi), Antoni Karykowski, Zdzisław Jamuła, Stanisław Jędrzej i Tadeusz Kowalski (członkowie).

W sezonie 1976/77 przeprowadzono kolejną reformę rozgrywek, w wyniku której powstała liga międzywojewódzka, zwana wcześniej III ligą. Po nowym podziale terytorialnym w lidze międzywojewódzkiej występowały zespoły z województw: opolskiego, wrocławskiego, zielonogórskiego, jeleniogórskiego, legnickiego i wałbrzyskiego. Przez kilka poprzednich sezonów Pogoń plasowała się w lidze okręgowej w górnych rejonach tabeli i kibice zastanawiali się, czy zespół nasz jest już na tyle silny, aby wywalczyć awans do nowo utworzonej ligi na szczeblu centralnym. Pogoń w lidze okręgowej spisywała się dobrze, ale zajęła 5. miejsce, tracąc do mistrza - Stali Nysa 14 pkt. Nadzieje na awans do LM były po I rundzie, kiedy zespół nasz miał zaledwie 1 pkt straty do lidera. Pogoń odniosła kilka wysokich zwycięstw (Ogniwem w Paczkowie 5:1, TOREM Dobrzeń W. 7:0, Górnikiem Januszkowice 5:0). Były też „wpadki" (Tempo Opole 1:2, Ogniwo w Prudniku 1:2).

TABELA LIGI OKRĘGOWEJ - SEZON 1976/77

1. Stal Nysa	34	55	71:22
2. Unia Krapkowice	34	48	73:45
3. Unia Murów	34	43	63:33
4. Stal Zawadzkie	34	42	56:35
5. Pogoń Prudnik	**34**	**41**	**69:47**
6. Polonia Głubczyce	34	39	65:52
7. MZGKS Głuchołazy	34	37	67:51
8. Odra II Opole	34	36	40:32
9. Ruch Zdzieszowice	34	36	46:51
10. TOR Dobrzeń W.	34	33	47:47
11. Tempo Opole	34	33	41:59
12. Górnik Januszkowice	34	31	46:60
13. Start Chróścice	34	29	51:66
14. Ogniwo Paczków	34	27	49:78
15. Orzeł Polska Cerekiew	34	24	36:65
16. Małapanew Ozimek	34	22	40:66
17. Otmęt Krapkowice	34	19	33:66
18. Metal II Kluczbork	34	17	32:78

W Pogoni najczęściej występowali: J. Chełmecki, J. Iwanecki, E. Krowicki, E. Cybulka, R. Buchta, A. Kuźmińki, J. Kusber, E. Wydera, Z. Wołczecki, G. i Z. Barłożewscy, A. Onufrejów, T. Czerwiński, J. Sobek, T. Mróz i Z. Bączyński. Trenerem był Mieczysław Matczak

Dobrze prezentował się zespół rezerw seniorów, który w 32 grach z dorobkiem 34 pkt (bramki 41:37) zajął w silnej grupie wysoką 6. lokatę wśród 17 drużyn.

CZOŁÓWKA TABELI KLASY A

1. LZS Kałków	32	44	74:40
2. Polonia Biała	**32**	**39**	**56:43**
3. Metal Grodków	32	38	43:38
4.Unia Tułowice	32	36	58:49
5.Czarni Otmuchów	32	35	61:67
6. Pogoń II Prudnik	**32**	**34**	**41:37**

Zaskakująco dobrze radzili sobie w rozgrywkach opolskiej I ligi juniorzy Pogoni. Zespół nasz (najmłodszy w lidze o średniej wieku 16 lat) zajął 5. miejsce i jak się później okazało była to jedna z najlepszych drużyn do tej pory w klubie. Wielu młodych piłkarzy w późniejszym okresie występowało w podstawowym składzie zespołu seniorów i decydowało o jego sile. Juniorzy Pogoni, nie tracąc bramki, pokonali czołowe drużyny w tabeli: Odrę Opole (1:0), Stal Brzeg (1:0) i Metal Kluczbork (1:0).

POGOŃ: B. Kalinowski, Cz. Knysz (bramkarze), J. Gaweł, Z. Szczepaniak, S. Michalski, J. Bielecki, S. Jasiński, J. Kusber. J. Semerga. H. Krowicki, P. Mazur, R. Bień, A. Onufrejów, L.Urbański, W. Hnatiuk, E. Migoń. P. Pawlik, P. Jasiński.
Bramki zdobyli: R. Bień (8), P. Mazur (5), J. Kusber (5), J. Semerga (4), P. Pawlik (3), A. Onufrejów (3), H. Krowicki (1). Trenerem zespołu był Mieczysław Matczak.

TABELA I LIGI JUNIORÓW - SEZON 1976/77

1. Odra Opole	22	34	58:18
2. Stal Nysa	22	34	51:22
3. Stal Brzeg	22	28	37:23
4. Metal Kluczbork	22	26	40:29
5. Pogoń Prudnik	**22**	**23**	**29:23**
6. Chemik Kędzierzyn	22	22	39:22
7. Malapanew Ozimek	22	21	45:42
8. Unia Krapkowice	22	21	40:40
9. Stal Zawadzkie	22	20	34:42
10.Budowlani Górażdże	22	20	27:54
11.Polonia Głubczyce	22	10	26:54
12.Polonia Nysa	22	5	19:77

CDN

eprasa.pl 5a513e5a98

INFORMATOR

APTEKI

dyżury oraz pogotowie pracy
w porze nocnej,
w niedziele, święta
i inne dni wolne od pracy
środa (1.07.2020) – środa (8.07.2020)
UWAGA! Plan pracy aptek w zaistniałej sytuacji może ulec zmianie.

PRUDNIK
ŚR, CZW
Apteka „Pod Złotym Wężem"
ul. Powstańców Śląskich, tel. 77 406 70 93
CZW, PT, SO
Apteka Burchacińscy Spółka Jawna
ul. Skowrońskiego 28, tel. 77 887 01 01
SO, NI, PN
Apteka „Kolorowa"
ul. Sobieskiego 15, tel. 730 942 198
PN, WT, ŚR
Apteka „Pod Świerkami" sp. z o.o.
ul. Piastowska 22, tel. 77 453 50 96

GŁOGÓWEK
dyżury oraz pogotowie pracy
w porze nocnej,
w niedziele, święta
i inne dni wolne od pracy
CZW, PT, SO, NI
Apteka Św. Anny
ul. 3 Maja 17, tel. 77 437 24 25
PN, WT, ŚR
Apteka Drofarm
ul. Piotra Skargi 15a, tel. 533 222 324

BIAŁA
(apteki w Białej nie prowadzą dyżurów)
Apteka „Pod Lwem",
ul. 1 maja 18, tel. 77 438 70 22
Apteka im. Karola Wojtyły,
ul. Opolska 2a, tel. 77 438 74 06
Apteka im. św. Kamila,
Rynek 14, tel. 77 438 71 21

ŁĄCZNIK
(pogotowie rozpoczyna się o godz. 16.00)
Apteka mgr Krystyna Wiśniewska,
Łącznik 48 – 220 ul. Skowrońskiego 4,
tel. 77 437 63 68

KORFANTÓW
Apteka „Apteka Rodzinna"
ul. Wyzwolenia 16, tel. 77 435 60 27
Apteka Elżbieta Wilk
ul. Wyzwolenia 19, tel. 77 431 90 48

STRZELECZKI
Apteka „Sub-Sole",
Strzeleczki, ul. Sienkiewicza 33,
tel. 77 466 82 00
Punkt apteczny „Sub-Sole",
Dziedzice, ul. Główna 15,
tel. 77 466 87 58
Apteka Arnika,
Dobra, ul. Szkolna 2, tel. 77 466 83 09
Kujawy, ul. Opolska 1 C, tel. 77 466 87 58

WALCE
Apteka,
ul. Mickiewicza 7, tel. 77 466 01 23

Telefon alarmowy 112
Nocna i świąteczna pomoc lekarska
ul. Nyska 1, tel. 77 436 26 66

KORONAWIRUS - WAŻNE TELEFONY

Gdy wykazujesz objawy zakażenia
NIE PRZYCHODŹ
do przychodni albo lokalnego szpitala!

Skontaktuj się telefonicznie z sanepidem

Sanepid Opole	**604 958 325**
Sanepid Prudnik	**502 539 944**
Sanepid Krapkowice	**502 635 535**
Sanepid Nysa	**602 654 656**

SZPITALE

Oddział Zakaźny Opole	**77 443 31 00**
Oddział Zakaźny Nysa	**77 408 78 00**

WSPARCIE SENIORÓW I OSÓB NIEPEŁNOSPRAWNYCH

Opolska Służba Harcerska	**886 510 706, 513 900 013**
OPS Prudnik	**77 406 70 38**
OPS Biała	**77 438 71 40**
OPS Lubrza	**77 407 46 79**
OPS Głogówek	**77 438 00 73**
OPS Walce	**77 466 06 60**
OPS Strzeleczki	**77 466 80 37**
OPS Korfantów	**501 942 092**

UBEZPIECZENIA SPOŁECZNE

Inspektorat ZUS Prudnik	**22 560 16 00**

POMOC PSYCHOLOGICZNO-TERAPEUTYCZNA

Powiatowy Ośrodek Interwencji Kryzysowej PCPR Prudnik	**786 214 760, 77 436 47 00**

Infolinia NFZ 800 190 590

WAŻNE TELEFONY

Prudnik
Informacja PKP, tel. 19 757
Urząd Skarbowy, ul. Kopernika 1a, tel. 77 436 99 00

POGOTOWIA
Ratunkowe 112, 999, 77 438 78 85
Straż Pożarna 112, 998, 77 438 05 30
Policja 112, 997, 478 629 203
Energetyczne 991
Gazowe 992
Wodno-Kanalizacyjne 994
>> Prudnik 77 436 25 56
>> Głogówek 77 437 46 47
Drogowe 981
Opiekuńcze 77 474 54 45
Straż Miejska 77 406 62 42

POWIATOWY RZECZNIK KONSUMENTÓW
Starostwo Powiatowe w Prudniku, pok. 4
tel. 77 436 93 09, 576 834 168
czw 8.00-13.00

CENY PALIW	95	ON	LPG
„Orlen" Prudnik	-	-	-
„Moya" Głuchołazy	4,31	4,29	2,08
„Pieprzyk" Prudnik	4,16	4,24	2,04
„STW" Prudnik	4,21	4,25	-
„Orlen" Biała	4,26	4,26	2,06
„Pegaz" Prudnik	4,23	4,29	2,04
„Pegaz" Głogówek	4,27	4,29	2,02

WALUTY	Jerzy Mochnik Prudnik Sobieskiego 24	NBP
1 eur	4,45 / 4,47	4,42 / 4,51
1 usd	3,98 / 4,00	3,92 / 4,00
1 gbp	4,90 / 4,92	4,83 / 4,92
1 chf	4,17 / 4,19	4,14 / 4,22
100 czk	16,60 / 16,70	16,48 / 16,82

Stan: 30 czerwca, godz. 13.00 - 13.30 zebrała: Monika Łukaszów

REKLAMA

NIEPUBLICZNA SZKOŁA PODSTAWOWA W DYTMAROWIE

Moje wakacyjne marzenie

Violetta ZADROŻNY

NSP W DYTMAROWIE

Wakacyjny czas przed nami. Z niecierpliwością czekają na niego przede wszystkim uczniowie. W związku ze zbliżającym się okresem letniego wypoczynku, zarówno chłopcy, jak i dziewczynki z klasy II Niepublicznej Szkoły Podstawowej w Dytmarowie, stworzyli niezwykłe prace do tematu: „Moje wakacyjne marzenie", które zostały wykonane według własnych pomysłów.

Tygodnik Prudnicki

REDAKCJA I BIURO OGŁOSZEŃ
48-200 Prudnik, ul. Kościuszki 13a
TELEFON
77 436 28 77
INTERNET
www.terazprudnik.pl
www.aneks.com.pl
www.facebook.pl/tygodnikprudnicki
E-MAIL
redakcja@tygodnikprudnicki.pl
REDAKTOR NACZELNY
Andrzej DEREŃ
andrzej.deren@tygodnikprudnicki.pl

SEKRETARZ REDAKCJI
Grzegorz WEIGT
SEKRETARIAT
Monika ŁUKASZÓW
PUBLICYŚCI
Damian WICHER
Mieczysław MATCZAK
Marek KARP
WSPÓŁPRACA
Daniela DŁUGOSZ-PENCA
Franciszek DENDEWICZ
Adam LUTOGNIEWSKI
Bożena TOKAR-MATKOWSKA
REKLAMA
Adam MYŚKÓW
reklama@tygodnikprudnicki.pl

WYDAWCA
Spółka Wydawnicza ANEKS
48-200 Prudnik, ul. Kościuszki 13a
KONTO BANKOWE
Santander Bank Polska S.A. - 1 Oddział w Prudniku
84 1090 2226 0000 0005 7401 1084
DRUK
Polska Press Sp. z o.o., Oddział Poligrafia,
Drukarnia w Sosnowcu
Nakład: 3050
BIURO OGŁOSZEŃ CZYNNE OD 8.15 DO 16.00
Redakcja zastrzega sobie prawo do skaracania nadesłanych materiałów prasowych i listów. Redakcja nie odpowiada za treść ogłoszeń i reklam. Nowy numer w każdą środę w kioskach i sklepach ziemi prudnickiej. Czekamy na sygnały, pomysły i informacje od Czytelników.

e-GAZETA
Gazeta w formie elektronicznej do nabycia na platformach:
egazety.pl eGazety.pl
e-kiosk.pl ekiosk.PL
eprasa.pl eprasa.pl

SKŁAD KOMPUTEROWY
Jarosław TOMASZEWICZ

PRENUMERATA W RUCHU
Zamówienia na prenumeratę można składać bezpośrednio na stronie www.prenumerata.ruch.com.pl lub kontaktując się z Telefonicznym Biurem Obsługi Klienta pod numerem: 801 800 803 lub 22 717 59 59, czynne w godzinach 7.00 - 18.00. Koszt połączenia wg taryfy operatora.

eprasa.pl 5a513e5a98

HISTORIA

Co mówią inskrypcje pod pomnikami świętych Franciszka Ksawerego i Jana Nepomucena

Pomniki, o których jeszcze dwie dekady temu nie wiedzieliśmy prawie nic, odkrywają przed nami swoje kolejne tajemnice. Tomasz Płóciennik z Zakładu Papirologii Instytutu Archeologii Uniwersytetu Warszawskiego przekazał nam niezwykle cenną analizę inskrypcji na postumentach pomników św. Franciszka Ksawerego oraz św. Jana Nepomucena z prudnickiego cmentarza. Przypomnijmy, że w sprawie figur zabierali już głos naukowcy z ośrodków naukowych w Poznaniu oraz Austrii.

Ich opinie związane były nie tylko z próbą odczytania inskrypcji, datowaniem pomników, ale i identyfikacją postaci świętego na postumencie przy ogrodzeniu od strony boiska szkoły. Według przekazu Augustina Weltzla z 1870 r. był to św. Jakub. Podobne zdanie reprezentują też służby konserwatorskie z Opola. Tymczasem napis na postumencie wskazał, że chodzi o św. Franciszka Ksawerego, i takie też zdanie przedstawiają wszyscy naukowcy zabierający głos w dyskusji. Problem w tym, że po już zakończonych pracach konserwatorskich, przeprowadzonych przez Gminę Prudnik, posąg odnowiony został w wersji identyfikującej go jako św. Jakuba.

Inskrypcje na postumentach pomników św. Franciszka Ksawerego i św. Jana Nepomucena ze starego mostu w Prudniku (obecnie na prudnickim cmentarzu)*

Tomasz PŁÓCIENNIK

Na postumentach dwóch pomników świętych, św. Franciszka Ksawerego i św. Jana Nepomucena, zdobiących niegdyś stary prudnicki most, a w roku 1855 przeniesionych na miejscowy cmentarz, widnieją dwie łacińskie inskrypcje (po jednej na każdym). Każda z nich mieści się w dwóch liniach, przy czym linia pierwsza w obu przypadkach wypełnia całą szerokość kamiennej płyty, stanowiącej płycinę postumentu, linia druga natomiast zawiera w inskrypcji Franciszka Ksawerego dwa słowa, w inskrypcji Jana – tylko jedno. Inskrypcje wykonane zostały literami minuskułowymi o wysokości 2,5 – 3,5 cm. Wszystkie występujące w tekście obu inskrypcji litery notujące w zapisie rzymskim liczby (czyli I, V, X, L, C, D, M) są natomiast majuskułowe i mają wysokość 4,5 cm. Jedna litera „o" (w słowie „o") w inskrypcji Ksawerego ma nad sobą daszek, będący oznaczeniem jej długości. Inskrypcja na postumencie pod Franciszkiem Ksawerym zachowana jest niekompletnie w związku ze zniszczeniem górnej prawej części kamiennej płyty. Można ją jednak w pełni rekonstruować dzięki zachowanym archiwalnym fotografiom. Obie inskrypcje przedstawiają się następująco.

Inskrypcja na postumencie pomnika św. Franciszka Ksawerego (w obecnej postaci):

Chare ô sanCte DeV[
XaVIer o[

Inskrypcja na postumencie pomnika św. Franciszka Ksawerego (rekonstrukcja na podstawie archiwalnych fotografii):

Chare ô sanCte DeV[M pro nobIs]
XaVIer o[ra]

Inskrypcja na postumencie pomnika św. Jana Nepomucena:

ne ConfVnDaMVr Iane saCrate
IVVa

Majuskułowy zapis liter notujących liczby w zapisie rzymskim wskazuje na to, że mamy tu do czynienia z chronostychem, czyli systemem zapisu daty poprzez ukrycie jej w tekście. Przy takim zapisie datę daje się odczytać po podsumowaniu wszystkich występujących w tekście liter z rzymskiego systemu (I, V, X, L, C, D, M), które – dla ułatwienia tego zadania – zapisywano majuskułą. Nie trzeba dodawać, że sporządzanie chronostychów było czynnością dość karkołomną (każdej z powyższych liter nie wolno było użyć ani za dużo, ani za mało razy), w związku z czym literacka postać tekstów zawierających ten system nierzadko jest bardzo udziwniona. W interesujących nas inskrypcjach w obu przypadkach majuskułowe litery sumują się do daty 1722 (u Ksawerego: M+D+C+C+X+V+V+I+I, u Jana: M+D+C+C+V+V+V+V+I+I).

Obie inskrypcje stanowią jeden dystych elegijny, czyli dwuwiersz składający się z heksametru i pentametru daktylicznego. Na postumencie Franciszka Ksawerego znajduje się pierwsza część dystychu, czyli heksametr, na postumencie Jana – pentametr. Oba te wiersze bazują na stopie zwanej daktylem, składającej się z jednej sylaby z długą samogłoską i dwóch z krótką (¯ ˘ ˘), mogącej w pewnych sytuacjach być zastąpioną przez stopę zwaną spondejem, składającą się z dwóch sylab długich (¯ ¯). Schemat dystychu elegijnego przedstawia się następująco:

¯˘˘ | ¯˘˘ | ¯¦˘˘ | ¯˘˘ | ¯˘˘ | ¯˘
(heksametr daktyliczny);

¯˘˘ | ¯˘˘ | ¯‖ ¯˘˘ | ¯˘˘ | ˘
(pentametr daktyliczny).

Dystych utworzony przez obie prudnickie inskrypcje ma następującą postać metryczną:

Chār(e) ō | sāncte Dĕ|ūm ¦ prō | nōbīs |
Xāvĭĕr | ōrā
nē cōn|fūndā|mūr || Iāně să|crātě iŭ|vā

Uwaga: Końcowe „e" w *chare* w trakcie lektury wypada, wskutek elizji samogłoski przed samogłoską. Czcionką pogrubioną zaznaczono miejsce akcentu w każdej stopie przy tradycyjnej lekturze.

Dwa powyższe fakty, czyli to, że mamy z jednej strony do czynienia z chronostychami, z drugiej zaś – z formą metryczną, sprawiają, że skomponowanie tego tekstu (i generalnie: komponowanie takich tekstów) było zadaniem niezwykle trudnym. Stąd też nie należy się dziwić temu, że inskrypcje zawierają pewne osobliwości językowe, do których należy zaliczyć:
1. *Chare o sancte … Xavier* („O, drogi święty Ksawery"): *chare* to wołacz od *charus* (= *carus*, „drogi"), podobnie jak *sancte* to wołacz od *sanctus* („święty"); dziwić tu może po pierwsze szyk (oczekiwalibyśmy: *O chare sancte Xavier*), po drugie – zwracanie się do świętego *per* „drogi". Szyk da się jednak usprawiedliwić wymaganiami heksametru, zaś użycie słowa *chare* (przy czym trudno rozstrzygnąć, dlaczego posłużono się formą *chare* zamiast *care*) – wymaganiami chronostychu (potrzebne było słowo z literą C i bez liter I, V, X, L, D, M).
2. *Iane sacrate* („święty Janie"): *sacrate* to wołacz od *sacratus* (dosł. „poświęcony, uświęcony"), *Iane* zaś to wołacz od *Ianus* („Janus", imię staroitalskiego boga); tutaj dziwne może się wydawać zarówno użycie imiesłowu *sacratus* zamiast oczekiwanego przymiotnika *sanctus* („święty"), jak też użycie imienia *Ianus* zamiast oczekiwanego *Ioannes/Iohannes*. *Iane sacrate iuva* buduje jednak poprawną metrycznie drugą połówkę pentametru, czego *sancte Ioannes iuva / Ioannes sancte iuva* nie mogłoby zapewnić.

Dosłowny przekład polski prozą, z zachowaniem szyku:

Drogi, o święty, do Boga za nas, Ksawery, módl się;
Byśmy się nie zmieszali, Janie święty, pomagaj.

Przekład prozą nieco ugładzony:

O, drogi święty Ksawery, módl się za nas do Boga;
Pomagaj, święty Janie, byśmy nie ulegli zmieszaniu (przerażeniu, trwodze).

Przekład wierszem (dystych elegijny):

Drogi święty Ksawery, módl się za nas do Boga;
Pomóż, by zamęt się precz, Janie święty, dziś skrył.

albo:

Drogi święty Ksawery, módl się za nas do Boga;
Zamęt by nie tknął nas, Janie święty, nam daj.

Czasownik *confundo* ma podstawowe znaczenie „zlewać (razem), zsypywać, mieszać coś z czymś", przenośnie może znaczyć „pomieszać coś, naruszyć porządek czegoś, powodować zamieszanie, zamęt," a także „zmieszać kogoś, wprowadzić kogoś w błąd". Te ostatnie znaczenia wydają się najczęstsze w tekstach o charakterze religijnym, w tym w modlitwach o to, aby istniejący porządek nie został naruszony, aby nie ulec zmieszaniu, nie popaść w zamęt, itd. Z taką właśnie prośbą mamy też do czynienia (jak to oddają zaproponowane przekłady) w powyższej krótkiej modlitwie do św. Jana Nepomucena.

Tym niemniej, zważywszy na to, że św. Jan Nepomucen jest m.in. patronem tonących, interesujące może się wydać przywołanie osobliwego użycia tego czasownika przez Jana Długosza, w jednym miejscu 2. rozdziału II księgi jego *Żywotu św. Stanisława* (*Opera omnia*, t. I, Kraków 1887, s. 100, linia 7 od dołu). Jest tam opisany wypadek łodzi, którą przez Odrę przepływała dwójka małych dzieci wraz z niańką. Rodzice, stojący na brzegu, *videbant (…) natos (…) ab undis confundi* („widzieli […], że dzieci […] toną w falach / są zalewane przez fale"). Zwrot ab *undis confundi* (dosł. „być wprawionym w zamieszanie przez fale") należy tu tłumaczyć właśnie jako „tonąć w falach", a może nawet „być zalewanym przez fale" (por. *Słownik łaciny średniowiecznej w Polsce*, t. 2, kol. 962: *confundo*, 2. [*ap*. DŁUG.] zalewać, przykrywać, przesłaniać; tamże inny przykład z Długosza [Hist. IV, s. 56]: *pulvis pugnam et pugnantes confundebat* [„pył przesłaniał bitwę i walczących"]). Trudno orzec z całą pewnością, czy to niesłychanie rzadkie, jednak obecne u Długosza, znaczenie czasownika *confundo* nie mogłoby być również poświadczone w inskrypcji na prudnickim pomniku św. Jana Nepomucena. Wydaje się jednak, że dla takiego rozumienia tego czasownika potrzeba by było wyraźnego dopowiedzenia w postaci rzeczownika typu *aqua* („woda"), *unda* („fala"), itp. (jak w przykładzie *ab undis … confundi*). Z drugiej jednak strony wiemy, że żadne z tych słów nie mogło już pojawić się w tej inskrypcji z powodu zarówno wymogów metrycznych (nie zmieściłoby się w metrum), jak i ograniczeń narzucanych przez zasadę chronostychu (zarówno *aqVa*, jak i *VnDa* zawierają w sobie litery służące do zapisu liczb). Tym niemniej, można by się pokusić tu o pewne przypuszczenie, takie mianowicie, że być może autor tej inskrypcji rzeczywiście chciał zwrócić się do św. Jana Nepomucena z tradycyjną prośbą o pomoc w sytuacji zagrożenia wodą, nie mogąc jednak (ze względów zarówno metrycznych, jak i wynikających z wymagań chronostychu) napisać ani *ne mergamur* („abyśmy nie utonęli"), ani *ne inundemur* („abyśmy nie zostali zatopieni"), postanowił uciec się do czasownika *confundo*, który znał w tym znaczeniu być może z Długosza (jego *Żywot św. Stanisława* został wydany drukiem w *Acta Sanctorum* [maj, tom II] w Antwerpii w roku 1680), a być może skądinąd. Tu jednak, nadal ograniczany przez wymogi metryki i chronostychu, musiał zrezygnować z obecnego u Długosza dopełnienia typu *ab undis* („przez fale"), *ab aquis* („przez wody"), w wyniku czego tekst, który powstał, nie ma, wbrew – zakładanym tu przez nas – jego intencjom, związku z tonięciem czy zatapianiem, a znaczy tylko tyle i dokładnie tyle, ile wynika z podanego wyżej przekładu.

* Autor dziękuje prof. dr. hab. Mikołajowi Szymańskiemu z Instytutu Filologii Klasycznej UW za pomoc w odczytaniu pierwszych dwóch słów inskrypcji pod św. Franciszkiem Ksawerym (*chare o*).

Od redakcji: Dzięki badaniom pana Tomasza Płóciennika figury naszych świętych z mostu odkryły swoją kolejną tajemnicę. Okazuje się, że napisy pod figurami to nie tylko chronostychy zawierające zakodowaną datę ich powtania, to jest rok 1722. Są także dystychem elegijnym, dwuwierszem zawierającymm inwokacje do św. Jana Nepomucena i św. Ksawerego.

Redakcja „Tygodnika Prudnickiego" serdecznie dziękuje panu Tomaszowi Płóciennikowi za przekazaną analizę. Dziękuje również panu Andrzejowi Szulcowi za bezcenne uwagi i pomoc. ■

ANDRZEJ DEREŃ (2)

Pomniki świętych Franciszka Ksawerego i Jana Nepomucena na prudnickim cmentarzu

eprasa.pl 5a513e5a98