Już dziś specjalny dodatek **PLEBISCYT EDUKACYJNY**

● Prezentujemy w nim zwycięzców we wszystkich kategoriach

Środa
25.03.2026

Wydanie 3
Nr 70 (23.580)
Nakład 7.660 Rok LXXVIII

GAZETA pomorska

www.pomorska.pl
Cena 5,00 zł (w tym 8% VAT)

Grudziądz i okolice
Którędy pognają szybkie pociągi? Trwają ustalenia
str. 8

FOT. KAROLINA MISZTAL

Toruń
Zabytkowa kamienica na Podgórzu odzyskała dawny blask
str. 9

Świecie
Karolina Karpińska zdobyła Grand Prix festiwalu w Żninie
str. 10

FOT. IWONA GÓRALCZYK

FOT. DARIUSZ BLOCH

BYDGOSZCZ

Turniej sprawnościowy. Uczniowie Szkoły Podstawowej numer 16 zwyciężyli w 57. edycji turnieju Biały Miś. We wtorek w finale miejskim rozegranym w hali Łuczniczka, po zawodach pełnych emocji i świetnej zabawy, pokonali kolegów z SP 64, SP 32 i SP 62 **str. 12**

Przed sądem stanęli lekarze z Grudziądza

„Nie chcemy zemsty, tylko sprawiedliwości" - mówiła w sądzie mama zmarłego tragicznie Olka. Oskarżeni to trzej lekarze: z karetki oraz z SOR-u szpitala w Grudziądzu **str. 3**

Nr ISSN 0867-4965 Nr indeksu 350184

Zdrowie. Sposoby na zatrzymanie artrozy. Najlepszy jest ruch
str. 11

Ludzie byli maltretowani i zabijani. W tle figurka...

Adam Willma
adam.willma@polskapress.pl

Doskonale zachowane szkielety okrutnie zamęczonych ludzi. Archeolodzy z UMK krok po kroku rekonstruują wydarzenia nad Jeziorem Grodzieńskim w VIII-VII wieku p.n.e. Odtworzona właśnie figurka rzuca na tę społeczność nowe światło.

Stanowisko w Mirakowie-Grodnie (gmina Chełmża) to jedno z najciekawszych miejsc, na których skupia się uwaga toruńskich archeologów.

Badania prowadzono tam już dwukrotnie, a teren udało się wpisać na listę obiektów chronionych.

Tajemnica kości przy moście

Najbardziej drastyczna część wykopalisk zlokalizowana jest w rejonie dawnej bramy i mostu prowadzącego na półwysep.

To właśnie tam archeolodzy natrafili na skupisko ludzkich szczątków. Wszyscy spoczęli tu bez kremacji - niezwykle rzadkie zjawisko w tamtych czasach.

- Mamy szczątki kobiet, mężczyzn i dzieci - mówi prof. Jacek Gackowski. - To nagromadzenie ludzkich szczątków niespalonych odbiega od tej typowej aktywności nekropolii, bo w kulturze łużyckiej ciałopalenie było regułą.

Podczas szczegółowych badań kości opowiedziały naukowcom straszliwą historię. Okazało się, że część osób nie zginęła od razu.

- Wiemy już dzisiaj, że ci ludzie byli maltretowani i w końcu zabijani - wyjaśnia archeolog. Umierali kilka dni. Mamy m.in. kobietę, która umierała około tygodnia, aż w końcu została zabita. Ludzie pochowani w tym miejscu byli duszeni, przygniatani kamieniami i topieni.

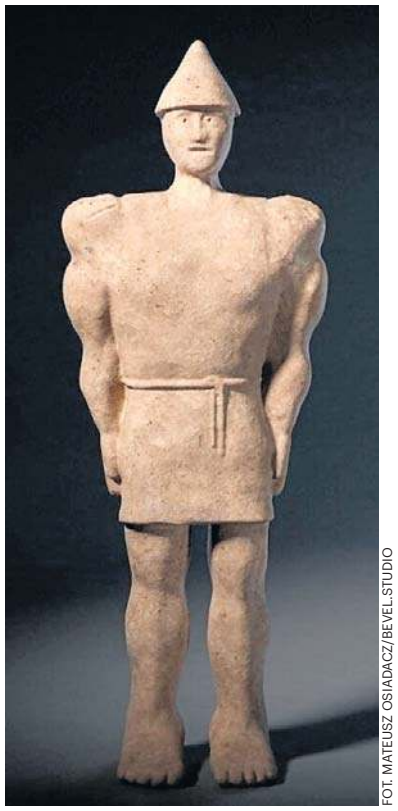
FOT. MATEUSZ OSIADACZ/BEVEL.STUDIO

Archeolodzy zrekonstruowali tajemniczą figurkę na podstawie znalezionych części

Proceder nie wygląda na jednorazowe zdarzenie, a na powtarzalny obrzęd. Zmarli zostali pozbawieni ciałopalenia, które w tamtym czasie było elementem porządku wierzeniowego.

Kim był tajemniczy gliniany siłacz?

Obok szczątków odkryto naczynia - ustawione starannie, często niemal kompletne. W środku pozostały rośliny, zboża z najbliższego otoczenia.

- Obok śladów tortur są pięknie zdobione naczynia ze szczątkami botanicznymi z okolicznych łąk i lasów. Uderzająca dychotomia - mówi prof. Gackowski.

Zestawienie przemocy i uporządkowanego działania prowadzi badaczy do wniosku, że mogło chodzić o ofiary z ludzi. W tym samym rejonie - przy bramie - naukowcy znaleźli jeden fragment glinianej figurki i drugi - w części mieszkalnej grodu, około 100 metrów dalej.

- Fragmenty zostały znalezione w dwóch różnych miejscach tego obiektu, w dość dużej odległości - wyjaśnia naukowiec. - Nie ma wątpliwości, że pochodzą z dwóch różnych figurek, czyli można przyjąć, że tych figurek było więcej.

Na podstawie tych fragmentów archeolodzy postanowili zrekonstruować całą postać. Zachowane części - ramię i stopa - wyróżniają się dużą dokładnością. Widać mięśnie, układ stawów, proporcje. Nie jest to schematyczne przedstawienie, jakich znaleźć można wiele. - Taki realizm był typowy na terenie pogórza alpejskiego, w kontakcie ze światem śródziemnomorskim - precyzuje archeolog.

To może oznaczać, że mieszkańcy tych terenów nie funkcjonowali w izolacji - idee docierały z południa, choć były tu przetwarzane na własny sposób.

Bez jasnej odpowiedzi - obraz się komplikuje

Nie wiadomo, do czego służyły figurki. Nie znaleziono ich na cmentarzysku. Nie ma też wyraźnych śladów, które pozwalałyby przypisać im konkretną funkcję.

Nie wyglądają też na przedmioty codziennego użytku. Ich wykonanie wskazuje na znaczenie inne niż praktyczne. Ich obecność w sąsiedztwie miejsca, gdzie odkryto szczątki ze śladami przemocy, dodatkowo komplikuje obraz.

©℗

eprasa.pl 5a735eca90

AUTOPROMOCJA 0011229916

Zamów **prenumeratę**
Gazeta Pomorska 52 511 94 64
bok.prenumerata@polskapress.pl
prenumerata.pomorska.pl

Jutro w „Pomorskiej”
Pod paragrafem

Wprowadzenie w Polsce po 1944 roku tzw. władzy ludowej nie byłoby możliwe bez zaprzęgnięcia w służbę nowemu reżimowi sądownictwa oraz prokuratury

Marek Mazurkiewicz
publicysta

KAMPANIJNY SYNDROM MAMONIA

Starsi Czytelnicy zapewne bezbłędnie rozszyfrują, z jakiej kultowej polskiej komedii pochodzi taki cytat: „Mnie się podobają melodie, które już raz słyszałem”. Inżynier Mamoń z filmu „Rejs” grany przez Zdzisława Maklakiewicza, siląc się na intelektualizm, wyjaśnia, że nowe piosenki mu się nie podobają, bo ich nie zna, a stare lubi dlatego, że już je słyszał. Absurdalne uzasadnienie niechęci do nowości muzycznych obnaża dość wąskie umysłowe horyzonty Mamonia.

Twórcy „Rejsu” w tej scenie nie tyle odnieśli się do polskich upodobań muzycznych początku lat 70. ubiegłego wieku, co wykpili ówczesną rzeczywistość, o której mówiono, że była „dyktaturą ciemniaków”.

„Rejs” do dziś pozostaje kopalnią cytatów, które przeniknęły do języka codziennego, ale ponad pół wieku temu był jedną z form „odtrutki” na lejącą się zewsząd propagandę i kłamstwa tworzone przez komunistyczny aparat władzy. Władza, by skrywać własne niedomagania, kreowała tematy zastępcze albo winiła za nie zewnętrznych wrogów. W tej czasami topornej machinie propagandowej centralne miejsce zajmowała niechęć do wszystkiego, co niemieckie. Niemcami i zagrożeniem III wojny światowej straszono w radiu, prasie i telewizji; w filmach Niemców przedstawiano jako łotrów albo fajtłapów, którym łatwo zagrać na nosie.

O ile ponad pół wieku temu antyniemieckość wynikała z zimnowojennej wrogości, w której Niemcy i Polska były po dwóch stronach barykady, o tyle współcześnie kreowanie Niemiec jako wroga i zagrożenia nie ma jakiegokolwiek uzasadnienia.

Mimo to po raz kolejny spin doktorzy PiS uznali, że najlepszą receptą na mobilizację elektoratu i odzyskanie sympatyków, którym teraz bliżej do Konfederacji, jest puszczenie melodii, którą ich wyborcy już wielokrotnie słyszeli - że Polsce zagraża... Berlin i Bruksela. Melodię tę podchwycił też Pałac Prezydencki, czyniąc z niej element argumentacji weta pod ustawą ws. SAFE.

Wzorem Mamonia należałoby ten pomysł skwitować krótko: „po prostu dłużyzna”.

POGODA W REGIONIE

Środa

15°C
3°C

Imieniny obchodzą
Dziś:
Maria, Mariola, Ireneusz, Łucja
Jutro:
Larysa, Emanuel, Emanuela, Feliks

Czwartek

9°C
1°C

Piątek

10°C
-1°C

Nowa Nadzieja Mentzena chce zmienić nazwę na... Podatek Dochodowy

(PAP)
redakcja@polskapress.pl

Partia Nowa Nadzieja, której prezesem jest lider Konfederacji Sławomir Mentzen, złożyła do Sądu Okręgowego w Warszawie wniosek o zmianę nazwy na... Podatek Dochodowy.

FOT. ARCHIWUM

Zgodnie z informacją uzyskaną przez PAP, w Sądzie Okręgowym w Warszawie, który prowadzi ewidencję partii politycznych, wniosek w sprawie zmiany nazwy partii Nowa Nadzieja na Podatek Dochodowy wpłynął do sądu 23 lutego. Dwa dni wcześniej - 21 lutego - miał miejsce kongres partii, podczas którego delegaci Nowej Nadziei zadecydowali o przyłączeniu ugrupowania do partii Imperium Kontratakuje, której prezesem jest obecnie rzecznik Konfederacji Wojciech Machulski.

- Połączenie z partią Imperium Kontratakuje daje nam swobodę działania, taki formalny luz, dzięki któremu spór z PKW staje się dla nas bezprzedmiotowy, a my możemy dalej funkcjonować jako Nowa Nadzieja - tłumaczył w lutym członek Rady Liderów Konfederacji, poseł Bartłomiej Pejo.

Przyłączenie Nowej Nadziei (potencjalnie już Podatku Dochodowego) do Imperium Kontratakuje było sposobem na poradzenie sobie w sytuacji, w której Nowa Nadzieja może zniknąć z rejestru partii politycznych. 21 listopada 2024 r. Sąd Okręgowy w Warszawie postanowił bowiem - po wniosku Państwowej Komisji Wyborczej - wykreślić Nową Nadzieję z ewidencji partii politycznych w związku z niezłożeniem w terminie sprawozdania finansowego za 2024 r.

Ugrupowanie odwołało się od tej decyzji, ale ostatecznego rozstrzygnięcia sądu w tej sprawie jeszcze nie ma, dlatego niewykluczone, że Nowa Nadzieja, która już wkrótce może nosić nazwę Podatek Dochodowy, zostanie zlikwidowana.

Przyłączenie Nowej Nadziei do Imperium Kontratakuje umożliwiłoby wobec tego zachowanie ciągłości funkcjonowania ugrupowania.

Wojciech Machulski w rozmowie z PAP na początku stycznia przyznał, że Imperium Kontratakuje jest partią techniczną, powstałą w celu zabezpieczenia się na ewentualność, w której linia orzecznicza sądu w sprawie wniosku o wykreślenie Nowej Nadziei z ewidencji partii politycznych będzie nie po myśli partii. Według źródeł PAP, wkrótce po kongresie zjednoczeniowym Imperium Kontratakuje podjęło decyzję o zmianie swojej nazwy na Nową Nadzieję, w wyniku czego powstanie nowa Nowa Nadzieja. Wniosek w tej sprawie też trafił już do sądu.

Oprócz zmiany nazwy Imperium Kontratakuje na Nową Nadzieję w ostatnim czasie - zgodnie z informacjami uzyskanymi przez PAP - doszło do przeniesienia wszystkich aktywów oraz członków „starej” Nowej Nadziei do Imperium Kontratakuje, które zostało wpisane do ewidencji partii politycznych 7 stycznia.

Co więcej, z informacji PAP wynika, że na czele nowej Nowej Nadziei stanie toruński poseł Sławomir Mentzen - ma on zastąpić Wojciecha Machulskiego w funkcji prezesa partii.

- Już niedługo sąd przyjmie zmianę nazwy i władz. Są to wyłącznie kwestie biurokratyczne - partia działa bez zmian tak jak dotychczas - zapewnia Pejo w rozmowie z PAP.

Zgodnie z ustawą o partiach politycznych, „nazwa, skrót nazwy i symbol graficzny partii politycznej powinny odróżniać się wyraźnie od nazw, skrótów nazw i symboli graficznych partii już istniejących”.

W przypadku niezłożenia przez partię sprawozdania w terminie PKW występuje do sądu z wnioskiem o wykreślenie wpisu tej partii z ewidencji. W czerwcu ub.r. Pejo w rozmowie z PAP podkreślał, że w ocenie Nowej Nadziei sprawozdanie finansowe zostało złożone w terminie, a problemem jest „interpretacja PKW”.

©℗

0011499906

Panu
Zbigniewowi Ostrowskiemu
Wicemarszałkowi
Województwa Kujawsko-Pomorskiego

wyrazy głębokiego współczucia
po śmierci

Mamy

składają

Marszałek
Województwa Kujawsko-Pomorskiego
Piotr Całbecki
i Zarząd Województwa Kujawsko-Pomorskiego

0011500057

Panu
Zbigniewowi Ostrowskiemu
Radnemu
Województwa Kujawsko-Pomorskiego

kondolencje i wyrazy głębokiego współczucia
po śmierci

Mamy

Składa

Przewodnicząca Sejmiku
Województwa Kujawsko-Pomorskiego
Elżbieta Piniewska
wraz z Radnymi Województwa

eprasa.pl 5a735eca90

Czy lekarze przyczynili się do śmierci Olka z Grudziądza? Wreszcie rozpoczął się proces

Aleksandra Pasis
aleksandra.pasis@polskapress.pl

Od śmierci 19-latka minęły ponad dwa lata. Tyle rodzina musiała czekać, aż ruszy proces oskarżonych o przyczynienie się do tej tragedii lekarzy ze szpitala w Grudziądzu. Nie przyznają się do zarzutów.

Na ławie oskarżonych zasiedli: Marek O. anestezjolog, Maksim D., lekarz dyżurny SOR-u. Na rozprawę nie stawił się Sławomir B., lekarz z karetki. Jego obrońca, adwokat Maciej Pawlikowski wyjaśniał: - Nie będzie go na rozprawie z uwagi na to co dzieje się w mediach, a także z uwagi na ochronę jego interesu. Jest bowiem obiektem szkalowania. Mój klient składał wyjaśnienia na etapie postępowania przygotowawczego. Konsekwentnie nie przyznaje się do zarzucanego czynu.

Adwokat Sławomira B. kilka tygodni przed rozpoczęciem rozprawy złożył także wnioski o wyłączenie jawności procesu i przeniesienie go do innego sądu. - Sprawa ma bardzo duży ładunek emocjonalny i chcieliśmy uniknąć eskalacji - wyjaśniał Maciej Pawlikowski.

Gdy jeszcze nie było wiadomo jaką decyzję podejmie sąd, rodzina i przyjaciele zmarłego Olka obecni we wtorkowy poranek przed salą rozpraw wyrażali obawy: - Boimy się czy znowu sprawa zostanie przełożona i „zamieciona pod dywan" czy wreszcie ruszy. Czujemy ogromny ból i strach - mówił Karol, przyjaciel Olka.

Z kolei Michał Wąż, adwokat, pełnomocnik rodziny Olka, dodawał: - Chcielibyśmy, aby tutejszy sąd miał odwagę rozpoznać tę sprawę.

Małgorzata Shahbazyan, mama Olka, będąca jednocześnie oskarżycielem posiłkowym dzieliła się przemyśleniami:

- Sprawa wydarzyła się tutaj, jest to nasza grudziądzka sprawa. Nie chcemy jeździć gdzieś daleko po Polsce do innego sądu i domagamy się jawności. Nie szukamy zemsty, ani sensacji. Chcemy żeby prawda wyszła na jaw i ci, którzy są winni ponieśli za swoje czyny odpowiedzialność.

FOT. ALEKSANDRA PASIS

Na ławie oskarżonych w grudziądzkim sądzie zasiadło dwóch lekarzy. Trzeci nie przyszedł. Sprawa dotyczy śmierci 19-latka. Medykom grozi do pięciu lat odsiadki

Po trwającej kilkanaście minut przerwie sędzia Beata Malinowska ogłosiła postanowienie o tym, że proces będzie jawny, m.in. aby zachować przejrzystość i będzie toczył się w Grudziądzu.

Po tym jak media zostały poproszone na salę rozpraw, Jerzy Waryszak z Prokuratury Okręgowej w Toruniu odczytał akt oskarżenia. I tak:

- Sławomira B., lekarza karetki oskarżył o to, że będąc kierownikiem zespołu ratownictwa medycznego po przyjeździe na miejsce zdarzenia związanego z doznaniem przez Aleksandra krwawiącej rany nogi w związku z ucieczką przed policją i skakaniem przez płot odstąpił od zebrania prawidłowego wywiadu, obejrzenia miejsca zdarzenia, długości pręta i śladów krwawienia na nim, niewłaściwie ocenił głębokość rany na udzie i możliwe wynikające z niej zagrożenia. Ponadto w sposób nieprawidłowy postępował na miejscu zdarzenia oraz podczas transportu do szpitala w szczególności poprzez odstąpienie od płynoterapii, odstąpienie od podłączenia tlenu, odstąpienie od użycia dostępnego w karetce sprzętu do monitorowania funkcji życiowych, a ponadto dopuścił do transportu pacjenta na brzuchu z rękami skutymi kajdankami z tyłu, co znacznie utrudniało i ograniczało prawidłową obserwację pacjenta, w tym pogarszanie się stanu zdrowia.
- Maksima D., lekarza dyżurnego SOR-u oskarżył o to, że odstąpił od samodzielnej oceny sytuacji niezależnie od przekazanych informacji przez lekarza karetki, odstąpił od wykonania usg uda nie rozpoznając tym samym masywnego krwawienia wewnętrznego z tętnicy udowej jako źródła zatrzymania krążenia.
- Marka O., lekarza anestezjologa - konsultacyjnego SOR-u oskarżył o nieprawidłową intubację pacjenta skutkującą niewłaściwą bądź niewystarczającą wentylacją przez okres kilkunastu minut, w tym nie nadzorując potencjalnego przemieszczenia się rurki intubacyjnej i nie podejmując we właściwym czasie niezbędnych działań mających na celu rozpoznanie takiego przemieszczenia oraz właściwą reakcję.

Wszyscy trzej lekarze w ocenie prokuratury narazili Aleksandra na bezpośrednie niebezpieczeństwo utraty życia. Grozi im do pięciu lat więzienia.

Obecni: Marek O. i Maksim D. odmówili składania wyjaśnień przed sądem. Z kolei sąd odczytał wyjaśnienia Sławomira B., z których m.in. wynikało, że Olek był agresywny i nie wykonywał poleceń, stąd decyzja o kajdankach. B. utrzymywał, że wykonał wszystkie czynności medyczne zgodnie z posiadaną o zdarzeniu i pacjencie - wiedzą.

Kolejna rozprawa w maju.

©℗

MATERIAŁ INFORMACYJNY ORANGE

0011498253

Dzieci dorastają w świecie ekranów – jak je wesprzeć?

Współczesne dzieciństwo znacznie różni się od tego, które pamiętają dorośli. Dzieci wkraczają w świat Internetu coraz szybciej, zdarza się, że zanim jeszcze nauczą się pisać, czytać, czy wiązać sznurowadła. Jednak samo klikanie to tylko techniczna obsługa narzędzia. Jak zatem sprawić, by najmłodsi potrafili bezpiecznie i świadomie korzystać z technologii i dlaczego ważne jest, by umieli współpracować i ćwiczyli krytyczne myślenie? Z pomocą przychodzi MegaMisja – bezpłatny program Fundacji Orange, który od 11 lat uczy najmłodszych, jak radzić sobie w świecie pełnym ekranów.

Program skierowany jest do przedszkoli i szkół podstawowych (klasy 1-3) i opiera się na gotowych scenariuszach zajęć, które nauczyciele realizują przez cały rok szkolny. Osią programu jest ciekawa historia bliźniaków i stworka – Psotnika, angażująca dzieci i pomagająca im lepiej zrozumieć cyfrową rzeczywistość. Szkoły i przedszkola biorące udział w MegaMisji otrzymują kompleksowe wsparcie: materiały dydaktyczne, pomoce edukacyjne oraz dostęp do szkoleń i webinarów dla nauczycieli.

– MegaMisja to bardzo przydatny program. Wśród wielu innych projektów, w których brałam udział, to właśnie MegaMisja przynosi dzieciom najwięcej korzyści. To znakomicie skonstruowane zajęcia, zawsze wyczekiwane przez maluchy i świetnie przykuwające ich uwagę. Co ciekawe, w to przedsięwzięcie udaje się zaangażować też rodziców, co wpływa na jeszcze lepsze efekty programu. Dzieci zaczynają odkrywać, co znaczy w współpraca z rówieśnikami, zauważają, że można świetnie bawić się, nie spoglądając w ekran telefonu – mówi pani Magdalena Zając, nauczycielka przedszkolna realizująca program MegaMisja.

MegaMisja w przedszkolach

Głównym celem jest rozwijanie u dzieci kompetencji społecznych, takich jak współpraca, empatia, krytyczne myślenie – tych, które są fundamentem zdrowego i bezpiecznego funkcjonowania w świecie pełnym ekranów.

W zalewie informacji dziecko musi nauczyć się odróżniać prawdę od fakenewsów, a tu właśnie zdolność do krytycznego myślenia jest

doskonałym narzędziem, które MegaMisja daje dzieciom. Poza tym, dzieci biorąc udział w MegaMisji, mają wiele okazji do działania razem.

– Zajęcia w ramach tego programu pokazują dzieciom, jak wartościowa jest współpraca w grupie, jak się integrować z innymi uczestnikami zabawy. Dzieci dostrzegają, jak wiele można osiągnąć, działając zespołowo i jaką wartość ma dialog w grupie – dodaje pani Magdalena.

MegaMisja w szkołach

W klasach 1-3 wyzwania stają się bardziej złożone. MegaMisja uczy dzieci zasad bezpiecznego korzystania z Internetu, tłumaczy im, co to jest ochrona prywatności i jak wprowadzać ją w życie.

Program wprowadza także pojęcie higieny cyfrowej, pokazując, jak ważne jest zachowanie równowagi pomiędzy czasem spędzanym przed ekranem smartfonu czy komputera a aktywnością offline. Uczniowie pracują zespołowo, uczą się komunikacji i rozwijają umiejętność krytycznego myślenia, co pomaga im lepiej odnajdywać się w świecie natłoku informacji.

– To bardzo pożyteczny program. Dzieci podczas zajęć poznają takie zagadnienia jak prawo autorskie czy prywatność. Uczą się oceny publikowanych tam informacji i rozpoznawania fakenewsów. MegaMisja daje możliwość rozwoju kompetencji cyfrowych w przydatny i praktyczny sposób. Dzieci realizują ciekawe projekty, co jest typową nauką przez zabawę. Zadania rozwijają w nich twórcze i krytyczne myślenie, a to umiejętności, które powinny być kształtowane u dzieci właśnie na etapie edukacji wczesnoszkolnej. Wszystkie aktywności zaplanowane w scenariuszach, które dostajemy, są ukierunkowane na pracę w grupie, na prowadzenie dyskusji i wspólne rozwiązywanie problemów. To daje dzieciom wiele satysfakcji, radości, ale przede wszystkim buduje w nich zaufanie do siebie, które jest bardzo potrzebne w świecie naszpikowanym technologiami i ekranami – mówi Karolina Borkiewicz, specjalista edukacji wczesnoszkolnej, nauczycielka realizująca program w 3 klasie szkoły podstawowej.

MegaMisja wspiera także nauczycieli, dostarczając im gotowych narzędzi i inspiracji do realizowania nowoczesnych, angażujących zajęć. Wszystko to sprawia, że zajęcia są bardzo ciekawe i wciągające dla uczniów.

- Moja klasa jest zachwycona programem MegaMIsja. Dzieci wyczekują kolejnych zajęć i codziennie potrafią rano zadawać pytanie: „Czy dziś będziemy mieć kolejne zajęcia z MegaMisją?". Realizacja zadań w ramach tego programu jest dla nich prawdziwą przygodą. Rozwój kompetencji miękkich u dzieci jest naprawdę zauważalny, ale to nie wszystko. Nauczyciele mają także możliwość rozwoju poprzez udział w szkoleniach i webinarach przygotowanych specjalnie dla nich – nadmienia pani Karolina.

Dołącz do programu

Aby zgłosić szkołę lub przedszkole, należy **wypełnić formularz dostępny na stronie programu do 28 kwietnia 2026 r. do godziny 15.00.** Trzeba odpowiedzieć na kilka pytań dotyczących motywacji do wzięcia udziału w MegaMisji. Można to zrobić pisemnie lub w formie krótkiego nagrania wideo.

Spośród wszystkich zgłoszeń specjalna komisja wybierze 300 placówek (po 150 szkół i przedszkoli), które rozpoczną realizację programu we wrześniu 2026 roku. W tegorocznej edycji mogą wziąć udział również te placówki, które już uczestniczyły w MegaMisji w ubiegłych latach.

eprasa.pl 5a735eca90

Zginął tenor. Przez dekady tworzył historię Opery Nova

Joanna Gólczyńska
joanna.golczynska@polskapress.pl

Jego głos, pełen emocji, dramatyzmu i czułości, na lata wpisał się w historię opery. W poniedziałek w tragicznym wypadku na krajowej 10 zginął Janusz Ratajczak, tenor Opery Nova.

FOT. ARCHIWUM

Melomani oklaskiwali Janusza Ratajczaka w wielu rolach na scenie opery

Urodził się w 1962 r. w Szczecinku. Swoją drogę muzyczną rozpoczął od śpiewu w chórze „De Profundis". Już wtedy było jasne, że jego talent wykracza poza chóralne ramy. Jeszcze przed rozpoczęciem studiów zdobył 1. nagrodę w Ogólnopolskim Konkursie im. Stanisława Moniuszki w Kudowie. To właśnie ten sukces otworzył mu drzwi do wielkiej kariery.

Ukończył Akademię Muzyczną im. Feliksa Nowowiejskiego w Bydgoszczy, a już na piątym roku studiów zadebiutował na scenie operowej jako Franek we „Flisie" Moniuszki. Był to początek wieloletniej relacji z bydgoską sceną operową. W 1988 r. został jej solistą. Melomani pamiętają go jako Stefana w „Strasznym dworze", Lenskiego w „Eugeniuszu Onieginie" czy Freda w „My Fair Lady".

Na szczególne uznanie zasłużyły jego kreacje dramatyczne. Don José w „Carmen" przyniósł mu Złotą Maskę „Dziennika Wieczornego" za rok 1999. Wcielał się także w takie role jak Hoffmann w „Opowieściach Hoffmanna", Faust w „Mefistofelesie", Manrico w „Trubadurze" czy Cavaradossi w „Tosce". „Publiczność kochała go za coś więcej niż tylko piękny głos. Za prawdę. Za to, że każda rola była przeżyta, a nie tylko zaśpiewana. Krytycy często podkreślali jego muzyczną inteligencję, szlachetną, rozpoznawalną barwę głosu i niezwykłą kulturę interpretacji - ale my wiedzieliśmy, że za tym wszystkim kryły się życzliwość, prawdziwe zaangażowanie i serce" - pożegnała artystę Opera Nova w Bydgoszczy. Janusz Ratajczak współtworzył duet artystyczny ze swo-ją żoną Małgorzatą Ratajczak, solistką bydgoskiej Opery Nova.

Tenor występował w wielu teatrach w Polsce, a także za grani-cą. Rozwijał działalność pedagogiczną, wdziedzinie sztuki muzycznej uzyskał stopień doktora.

W piątek, 27 marca w Operze Nova odbędzie się spektakl opery Szymanowskiego „Król Roger" dedykowany pamięci Janusza Ratajczaka. ©℗

Znów seria tragicznych wypadków na DK 10. Apelujemy: Stop śmierci!

Iwona Góralczyk
iwona.goralczyk@polskapress.pl

Śmiertelny wypadek w Przyłubiu, czołowe zderzenia i kolejne osoby ranne - to bilans ostatnich dni na odcinku drogi krajowej nr 10 między Bydgoszczą a Toruniem. Sprawdzamy, jakie działania prowadzą służby i czy „dziesiątka" nadal jest pod szczególnym nadzorem policji.

FOT. ZE ZBIORÓW KMP BYDGOSZCZ

W poniedziałek w tragicznym wypadku na krajowej „dziesiątce" zginął Janusz Ratajczak, tenor Opery Nova

Droga krajowa nr 10 na odcinku Bydgoszcz - Toruń od lat uchodzi za jedną z najniebezpieczniejszych tras w regionie.

- Czy tam się coś zmieni, żebyśmy ciągle nie słyszeli o blokadach, wahadłach i objazdach? - pyta Krystian z Osowej Góry w Bydgoszczy.

W ostatnim czasie do najpoważniejszego zdarzenia doszło w poniedziałek, 23 marca, w Przyłubiu (powiat bydgoski).

W wypadku brały udział aż cztery pojazdy, w tym samochód ciężarowy. - Ze wstępnych ustaleń policjantów wynika, że kierujący pojazdem ciężarowym marki Mercedes z niewyjaśnionych przyczyn zjechał na przeciwległy pas ruchu - relacjonuje nadkom. Lidia Kowalska z Komendy Miejskiej Policji w Bydgoszczy.

Jak wyjaśnia policja, ciężarówka uderzyła m.in. w jadące z naprzeciwka Audi, które wypadło z drogi i spadło ze skarpy. 64-letni kierowca tego pojazdu zginął na miejscu.

Tego samego dnia, kilka godzin wcześniej, doszło do innego poważnego zdarzenia. O godzinie 6.25 na wysokości Bydgoskiego Parku Przemysłowego samochód osobowy marki Volkswagen Arteon zderzył się czołowo z ciężarówką. - Kierujący osobówką z nieznanych przyczyn zjechał na przeciwległy pas ruchu - informuje nadkom. Lidia Kowalska.Trzy osoby zostały ranne i trafiły do szpitala.

Z kolei kilka dni wcześniej, 19 marca, w Solcu Kujawskim samochód osobowy zderzył się z ciężarówką w pobliżu skrzyżowania z ulicą Leśną. Auto dachowało, a jego kierowca przewieziony został do szpitala. W miejscu wypadku wprowadzono ruch wahadłowy.

„Nie ma miesiąca bez wypadku" na DK10

Nie bez powodu wśród kierowców funkcjonuje powiedzenie, że „nie ma miesiąca bez wypadku czy kolizji na dziesiątce".

Nasza redakcyjna akcja #StopŚmierciNaDK10, prowadzona od grudnia 2024 r. ma na celu nagłośnienie problemu i wywarcie realnego wpływu na poprawę bezpieczeństwa. Przez moment było lepiej, ale...

Najnowsze informacje z DK 10 przygotowane przez Wydział Ruchu Drogowego Komendy Wojewódzkiej Policji w Bydgoszczy nie napawają już optymizmem.

Na tym odcinku wciąż dochodzi do tragedii.

Co gorsza, w 2026 roku ich liczba się zwiększa w porównaniu z rokiem ubiegłym.

W okresie od 1 stycznia do 23 marca 2026 roku na DK10 między Bydgoszczą i Toruniem doszło do 6 wypadków i 88 kolizji. Rannych zostało 9 osób, śmierć poniosła 1 osoba.

W tym samym okresie, tj. od 1 stycznia do 23 marca 2025 roku były 3 wypadki, a kolizji odnotowano 80. Ranna była 1 osoba, za to 2 poniosły śmierć.

Policja: Więcej patroli i kontrole na DK10

- Na odcinek drogi Bydgoszcz - Toruń codziennie kierowani są policjanci ruchu drogowego - informuje asp. Michał Robakowski z Zespołu Prasowego KWP w Bydgoszczy.

Funkcjonariusze przeprowadzają kontrole ukierunkowane na przekraczanie dopuszczalnej prędkości przez kierowców oraz na inne wykroczenia, takie jak nieprawidłowe wyprzedzanie, które obok nadmiernej prędkości jest kolejną z głównych przyczyn wypadków drogowych.

- Eliminujemy z ruchu kierowców pod wpływem alkoholu oraz środków działających podobnie.

Wyznaczone - zgodnie z przyjętymi wcześniej założeniami - punkty prowadzenia kontroli drogowych są systematycznie wykorzystywane przez policjantów w trakcie pełnienia służby.

- Droga Krajowa nr 10 jest w stałym nadzorze oraz zainteresowaniu policjantów w zakresie bezpieczeństwa wszystkich uczestników ruchu drogowego - podkreśla asp. Michał Robakowski z KWP w Bydgoszczy. ©℗

Pesa przekazała 100. pociąg dla Kolei Czeskich. Zajrzeliśmy do środka

Agnieszka Domka-Rybka
agnieszka.domka@polskapress.pl

Nowoczesny, niskoemisyjny, pracujący na ekodieslu, z silnikiem Rolls-Royce'a - tak prezentuje się 100. Link PESA 847 przekazany wczoraj Kolejom Czeskich - byliśmy świadkiem tego wydarzenia.

Pesa Bydgoszcz dostarcza dla České dráhy (Koleje Czeskie) nowoczesne spalinowe zespoły trakcyjne, znane głównie jako Regio Shark (seria 844, Link) oraz nowsze RegioFox (seria 847). Pociągi te są wykorzystywane w transporcie regionalnym i fabrycznie wyposażone w system ETCS.

W przestronnym wnętrzu jest np. 115 miejsc siedzących, przestrzeń dla niepełnosprawnych (z platformą umożliwiającą wjazd osób na wózkach inwalidzkich), klimatyzacja, WiFi oraz gniazdka do ładowania urządzeń mobilnych.

25 marca Pesa przekazała setnego Linka wyprodukowanego dla Kolei Czeskich.

- Sam nie wierzę, że to już setny pociąg - mówił w trakcie przekazania pociągu w hali bydgoskiej firmy Lech Lipiński, dyrektor kontraktu České dráhy. - Od początku nadzoruję ten projekt i, przyznam szczerze, łatwo nie było. Skład pojedzie 120 kilometrów na godzinę, ale mo-gę dziś śmiało powiedzieć, że na tym nie koniec, będzie szybciej.

- Właśnie pojazdy typu Link otworzyły nam drogę do krajów europejskich - przypomniał Krzysztof Zdziarski, prezes Pesy. - Mamy m.in. kilkadziesiąt pojazdów we Włoszech, kilkadziesiąt w Niemczech, prawie 200 w Polsce i prawie 150 w Republice Czeskiej. Ten konkretny pojazd, przed którym stoimy, jest wyprodukowany w bardzo wysokiej technologii, niskoemisyjny, pracujący na ekodieslu. Jesteśmy jedynym producentem w Europie, który dostarcza na rynek tej klasy pojazdy z tak niskoemisyjnymi silnikami Rolls-Royce'a. I prawdopodobnie też na świecie, bo na innych kontynentach wymogi dla diesli są niższe.

- Jestem dumny, że stoję przed taką pięknością, owoc kontraktu, który podpisaliśmy pięć lat temu - stwierdził w Bydgoszczy Michal Krapinec, prezes České dráhy. - Naprawdę, nigdy nie przypuszczałem, że kiedyś będę mógł zarządzać firmą, w której jeżdżą pojazdy z urządzeniami Rolls-Royce'a. To pociąg dla linii regionalnych, niezelektryfikowanych, ale planujemy w przyszłości jeździć nim po Europie.

FOT. DARIUSZ BLOCH

Byliśmy w kabinie maszynisty pociągu PESA 847. To 100. pojazd bydgoskiej firmy wyprodukowany dla České dráhy

Prezes Kolei Czeskich dodał: - Kiedy podpisywaliśmy ten kontrakt wielu głosiło koniec diesla na kolei, twierdząc, że to dziś jest passé i takie pojazdy nie powinny być produkowane. Jednak Link jest tego zaprzeczeniem, przede wszystkim ze względu na swoją ekologiczność i nowoczesny silnik gotowy do zasilania e-paliwem.

Dodajmy, że obecnie bydgoski producent realizuje również zamówienie dla prywatnego, czeskiego przewoźnika - Regio Jet. Aktualnie produkuje dla tego czeskiego przewoźnika 18 nowoczesnych elektrycznych zespołów trakcyjnych.

12 marca byliśmy w Pesie, gdzie zobaczyliśmy te pociągi w produkcji i dowiedzieliśmy się, że jeden gotowy jest na testach homologacyjnych w czeskim Velim.

- Są to pojazdy trzy i czteroczłonowe do obsługi czeskiej linii R9 Ostrawa - Brno. Pojadą 200 kilometrów na godzinę, są wyposażone w dwusystemowe zasilanie, bistro, system rozrywki. Zostały zaprojektowane z myślą o komforcie pasażerów. Pierwsza jednostka jest już w Czechach, gdzie prowadzone są badania dopuszczające do przewozu podróżnych. Pozostałe pojazdy są na różnym etapie zaawansowania produkcji - powiedział nam Dawid Jażdżewski, dyrektor kontraktu RegioJet.

Umowa obejmuje 11 czteroczłonowych jednostek (300 miejsc siedzących) oraz 7 trójczłonowych jednostek (na 200 miejsc). RegioJet od 2022 roku eksploatuje w Czechach dwuczłonowe elektryczne Elfy z Pesy, jeździ ich tam 13 (natomiast teraz wprowadza ich trójczłonowe wersje). ©℗

eprasa.pl 5a735eca90

Wyjątkowa operacja w CO. Jedno znieczulenie, dwa usunięte nowotwory

Marcin Kozłowski
marcin.kozlowski@polskapfress.pl

Lekarze z Centrum Onkologii w Bydgoszczy wykonali nowatorski zabieg. Podczas jednej operacji z użyciem robota usunęli pacjentce dwa niezależne nowotwory: odbytnicy i trzonu macicy.

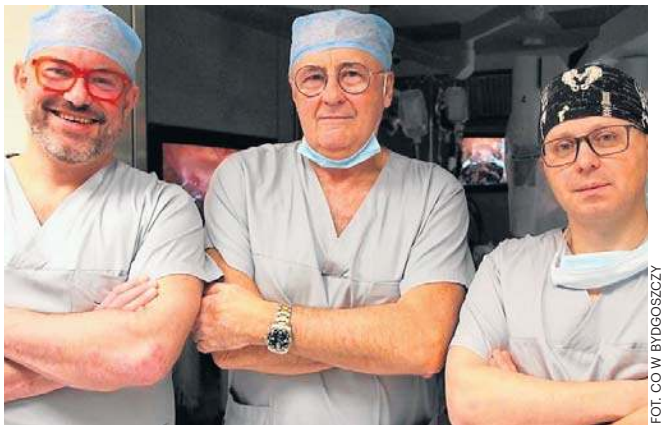

FOT. CO W BYDGOSZCZY

Lekarze z bydgoskiego Centrum Onkologii podczas jednej operacji usunęli pacjentce dwa nowotwory

Pierwszy taki zabieg w Polsce został przeprowadzony przez połączone zespoły robotyczne - chirurgiczny w składzie prof. Wojciech Zegarski i dr Bartosz Skonieczny oraz ginekologiczny, który tworzyli dr Michał Makarewicz i dr Paweł Piątkowski. Lekarzom towarzyszyli dr Alahmad Alali Naser (anestezjolog), Agnieszka Gałązka (pielęgniarka anestezjologiczna), Magda Mikołowska i Lilianna Appel (instrumentariuszki).

Zespół chirurgiczny odpowiadał za operację odbytnicy, zaś ginekolodzy za usunięcie trzonu macicy. Zabieg został wykonany podczas jednego ustawienia robota chirurgicznego, dzięki cze-mu nie było konieczności przeprowadzania dwóch oddzielnych operacji i dwóch znieczuleń.

- Pacjentka ma podczas jednego zabiegu robotycznego zoperowane dwa nowotwory w dwóch narządach i nie musi przeżywać podwójnego stresu. Nie musi mieć zastosowanego dwukrotnego znieczulenia i nie leży dwa razy w szpitalu. To modelowa współpraca dwóch zespołów - tak jak się robi w Europie i na świecie. Nie powinno być tak, że jeden zespół próbuje robić wszystko. Należy dążyć do wąskich specjalizacji - mówi prof. Wojciech Zegarski, krajowy konsultant w dziedzinie chirurgii onkologicznej.

Operacja trwała około 5 godzin, a gdyby zabiegi były wykonywane oddzielnie każdy z nich wymagałby osobnego przygotowania robota, ponownego znieczulenia i kolejnych godzin pracy sali operacyjnej. Pacjentka miała około 70 lat i była obciążona chorobami współistniejącymi. Chirurgia robotyczna pozwala już jednak wykonywać bardzo precyzyjne operacje przez niewielkie nacięcia, co zmniejsza uraz operacyjny i przyspiesza rekonwalescencję.

- Dla osoby starszej ma to szczególne znaczenie. Operacja robotyczna, małoinwazyjna oznacza znacznie szybsze dochodzenie do siebie niż po klasycznej operacji. Zamiast dużego cięcia charakterystycznego dla chirurgii otwartej pacjentka przeszła zabieg wykonywany z wykorzystaniem precyzyjnych narzędzi robotycznych, co znacząco zmniejsza obciążenie organizmu - podkreśla prof. Zegarski.

Interdyscyplinarna operacja była możliwa dzięk doświadczeniu zespołu chirurgii robotycznej w CO, który w ciągu 4 lat wykonał już blisko 3 tys. takich operacji. - Warto przyjeżdżać do dużych referencyjnych ośrodków specjalizujących się w leczeniu nowotworów narządowo, bo przy jednym zabiegu pacjent może być zoperowany kompleksowo zgodnie z najwyższymi standardami - zapewnia dr Bartosz Skonieczny. ©℗

Burza wokół limuzyn dla Urzędu Marszałkowskiego. „Modelu nie wskazaliśmy"

Karolina Rokitnicka
Jakub Stykowski

Poseł PiS Bartosz Kownacki uważa, że służby powinny zbadać sprawę przetargu zorganizowanego w Urzędzie Marszałkowskim w Toruniu. 22 marca do CBA w Bydgoszczy wpłynęło zawiadomienie w tej sprawie.

Poseł Kownacki odniósł się do artykułu na „Portalu Kujawskim". W tekście z ostatnich kilku dni pada informacja, że Urząd Marszałkowski w Toruniu ogłosił przetarg na leasing luksusowych limuzyn - dokładnie za 683 111 zł rocznie.

W specyfikacji przetargowej pojawił się m.in. samochód marki Volkswagen (prawdopodobnie Touareg), który idealnie pasuje do wymagań: napęd 4x4, minimum 280 KM. Z kolei w innym fragmencie przetargu mowa o aucie z „sportowymi pedałami".

Tematem samochodów dla Urzędu Marszałkowskiego zajęła się także partia Razem. Na konferencji w Bydgoszczy 22 marca jej przedstawiciele zapowiedzieli konkretne działania:

- Mieliśmy sprawę samochodów marszałka Całbeckiego, który ogłosił przetarg, że potrzebne jest 700 000 zł rocznie na wynajem luksusowych samochodów - między innymi SUV-a z napędem 4×4, który zupełnie przypadkiem pasuje do samochodu konkretnej marki Volkswagen. (...) - mówił rzecznik partii Mateusz Merta.

- Przyjrzymy się jeszcze raz, jak za każdym razem się przyglądamy, gdy dostajemy jakąkolwiek informację, że ktoś ma jakieś podejrzenia co do tego, w jaki sposób działamy - informował wczoraj Olgierd Sobkowiak, dyrektor Departamentu Zamówień Publicznych i Nadzoru Wła-ścicielskiego w Urzędzie Marszałkowskim w Toruniu. - Przez lata zamawialiśmy i nie było żadnych odwołań czy skarg. Wszyscy jesteśmy tylko ludźmi, mógł się ktoś pomylić na którymś etapie. W dokumentacji nie wskazaliśmy konkretnego modelu. One mają służyć obsłudze delegacji zagranicznych, krajowych. Musieliśmy postawić ciut wyższe wymogi. Staraliśmy się opisać przedmiot zamówienia tak, żeby niejedna marka się mieści-ła. ©℗

AUTOREKLAMA 1411486295

PARTNER STRATEGICZNY
2026 ROK LUDZI FILMU Z KUJAW I POMORZA · Samorząd Województwa Kujawsko-Pomorskiego · KUJAWY POMORZE · Urząd Marszałkowski Województwa Kujawsko-Pomorskiego w Toruniu · Dofinansowano ze środków Samorządu Województwa Kujawsko-Pomorskiego · 2026 ROKIEM NSZZ SOLIDARNOŚĆ RI I BYDGOSKIEGO MARCA 1981

PARTNERZY GŁÓWNI
BYDGOSZCZ · Bydgoszcz Seniorom · POLREGIO

PATRONAT HONOROWY
WOJEWODA KUJAWSKO-POMORSKI MICHAŁ SZTYBEL · Marszałek Województwa Kujawsko-Pomorskiego Piotr Całbecki · Patronat Honorowy Prezydenta Bydgoszczy Rafała Bruskiego

PATRONAT MEDIALNY
PiK POLSKIE RADIO · TVP 3 BYDGOSZCZ · TVP info

PARTNERZY
Kujawsko-Pomorski Urząd Wojewódzki w Bydgoszczy · PALLMED · seni · Enea Operator · NFZ · Aspargin® · Geoterm Grudziądz · Dom Seniora Gdańska 116 · 80 Cukiernia Sowa · Solankowe Tarasy · DENTUS · Stowarzyszenie im. Sue Ryder · Belma · PGZ

eprasa.pl 5a735eca90

KRÓTKO

BRUKSELA
Uchylili immunitet Braunowi

Komisja prawna (JURI) Parlamentu Europejskiego zagłosowała za uchyleniem immunitetu europoselskiego Grzegorzowi Braunowi. Chodzi o dwie sprawy: zniszczenie flagi ukraińskiej i unijnej oraz zaprzeczanie zbrodniom ludobójstwa popełnionym przez Trzecią Rzeszę Niemiecką. Decyzja podjęta została jednogłośnie. Ostateczną decyzję w tej sprawie podejmie cała Izba PE w głosowaniu na posiedzeniu plenarnym.

BRUKSELA
Umowa UE - Mercosur od 1.05

Jak podała Komisja Europejska, umowa handlowa między Unią Europejską i krajami południowoamerykańskiego bloku Mercosur będzie tymczasowo stosowana od 1 maja tego roku.

Oznacza to, że od 1 maja br. możliwe będzie sprowadzanie do UE produktów takich jak wołowina, drób, nabiał, cukier i etanol po bardziej korzystnych dla południowoamerykańskich producentów stawkach celnych; taka obniżka będzie jednak dotyczyć tylko określonych w umowie ilości danego produktu. W zamian kraje Mercosuru obniżą uznawane w wielu przypadkach za zaporowe cła na europejskie towary przemysłowe, w tym samochody.

USA
Trump dąży do porozumienia

Prezydent USA Donald Trump wydaje się być zdeterminowany, by zawrzeć porozumienie z Iranem mające na celu zakończenie działań wojennych na Bliskim Wschodzie - podał Reuters. Jest jednak mało prawdopodobne, by Iran zgodził się na żądania USA w ramach jakiejkolwiek nowej rundy negocjacji, które załamały się 28 lutego wraz z rozpoczęciem amerykańsko-izraelskiej wojny z Iranem. Jak pisze Reuters, żądania USA prawdopodobnie obejmowałyby ograniczenia irańskiego programu jądrowego i programu rakiet balistycznych.

Premier Tusk krytycznie o spotkaniu prezydenta Nawrockiego z Orbanem

(AN, PAP)
redakcja@polskapress.pl

- Wizyta prezydenta Karola Nawrockiego na Węgrzech odbyła się wbrew rekomendacji i opiniom polskiego rządu - poinformował Donald Tusk. Ocenił, że spotkanie prezydenta z premierem Węgier przed wyborami parlamentarnymi w tym kraju jest działaniem wbrew polskim interesom.

FOT. LESZEK SZYMAŃSKI

Przed wczorajszym posiedzeniem Rady Ministrów premier Donald Tusk wypowiedział się na temat spotkania prezydenta Nawrockiego z Viktorem Orbanem

W poniedziałek prezydent Nawrocki wraz z prezydentem Węgier Tamasem Sulyokiem wziął udział w obchodach Dnia Przyjaźni Polsko-Węgierskiej w Przemyślu. W drugiej części dnia rozmowy przeniosły się do Budapesztu, gdzie Nawrocki spotkał się także z Viktorem Orbanem.

Przed wtorkowym posiedzeniem Rady Ministrów premier skomentował wizytę Nawrockiego, która - jego zdaniem - skupia uwagę opinii publicznej nie tylko w Polsce, ale i całej Europie. Tusk podkreślił, że wizyta ta odbyła się „wbrew rekomendacji i opiniom polskiego rządu". Stwierdził też, że wspieranie premiera Orbana tuż przed wyborami parlamentarnymi na Węgrzech jest działaniem wbrew polskim interesom.

- Cały czas czekamy na 2 mld zł, które powinny wpłynąć z europejskiej kasy za sprzęt, jaki wysłaliśmy jako Polska Ukrainie w pierwszych miesiącach wojny. (...) Ta błyskawiczna akcja bez zbędnej zwłoki umożliwiła przetrwanie najcięższych tygodni inwazji rosyjskiej na Ukrainę, być może była kluczowa także dla polskiej niepodległości - ocenił szef rządu. - Nam przysługuje z mechanizmu European Peace Facility 2 mld zł, które od dawna powinny być w polskim budżecie. To premier Orban osobiście blokuje wypłatę tych pieniędzy dla Polski - powiedział Tusk.

Przypomniał też, że węgierski premier zablokował unijną pożyczkę dla Ukrainy. Dodał, że od dłuższego czasu docierają do niego informacje, że węgierscy dyplomaci - najbliżsi współpracownicy Orbana - ściśle współpracują z władzami rosyjskimi, przekazując im informacje z posiedzeń instytucji europejskich.

Tusk przypomniał, że obecnie na Węgrzech przebywa były minister sprawiedliwości Zbigniew Ziobro oraz b. wiceszef jego resortu Marcin Romanowski. Obaj są podejrzani w śledztwie prokuratury dot. Funduszu Sprawiedliwości i uzyskali azyl polityczny na Węgrzech. Według polskiego premiera Orban „zdecydował o ukryciu ściganych przez polski wymiar sprawiedliwości obywateli, co jest krokiem wymierzonym jednoznacznie przeciwko polskim interesom i także krokiem tak zasadniczo nieprzyjaznym wobec państwa polskiego, bezprecedensowym w Unii Europejskiej".

Ponadto polski premier ocenił, że Orban „zbudował model, który teoretycznie przynajmniej powinien budzić oburzenie prezydenta Nawrockiego i jego zaplecza politycznego, model państwa skorumpowanego". Dodał, że węgierski premier „bardzo unika jakichkolwiek możliwości kontroli ze strony niezależnych mediów, niezależnego sądownictwa, a w konsekwencji także niezależnych instytucji europejskich, jeśli chodzi o kwestie korupcji w Budapeszcie".

- Wymieniam tylko kilka powodów, dla których tak stanowczo domagamy się od wszystkich polskich polityków, by nie uczestniczyli w promocji tego typu działań. W interesie polski nie jest wspieranie premiera Orbana w jego prorosyjskich i antyeuropejskich działaniach - powiedział szef rządu.

Zwrócił się także do prezydenta Nawrockiego: „Jest pan prezydentem Polski i ma pan obowiązki polskie, a nie rosyjskie, i dlatego oczekiwalibyśmy, aby w kwestii polityki międzynarodowej, a szczególnie w tak drażliwych sytuacjach, jak kwestie rosyjskie, ukraińskie, europejskie, prezydent wspierał politykę międzynarodową kreowaną przez rząd, a nie działał przeciwko polskim interesom". - To są mocne słowa, ale wiem, o czym mówię. Działania ostatnich dni i tygodni to są działania wymierzone wprost w fundamentalne interesy Polski i jej bezpieczeństwo - dodał Tusk.

©℗

Dwaj prezydenci oddali w Toruniu hołd Polakom ratującym Żydów

Marek Nienartowicz
marek.nienartowicz@polskapress.pl

Prezydent RP Karol Nawrocki i były prezydent RP Andrzej Duda wzięli udział w obchodach w Toruniu.

Narodowy Dzień Pamięci Polaków ratujących Żydów pod okupacją niemiecką przypada 24 marca. Nawiązuje do wydarzenia sprzed 82 lat. 24 marca 1944 r. w Markowej Niemcy, za ukrywanie Żydów, rozstrzelali Józefa i Wiktorię Ulmów oraz 7 ich dzieci.

Co roku obchody Narodowego Dnia Pamięci Polaków ratujących Żydów pod okupacją niemiecką organizowane są w kościele pod wezwaniem Najświętszej Maryi Panny Gwiazdy Nowej Ewangelizacji i św. Jana Pawła II w Toruniu. W świątyni tej znajduje się Kaplica Pamięci Męczenników Polskich z tabliczkami z imionami i nazwiskami Polaków ratujących Żydów. Co roku odsłaniane są kolejne tabliczki.

W tegorocznych obchodach Narodowego Dnia Pamięci Polaków ratujących Żydów pod okupacją niemiecką w kościele pod wezwaniem Najświętszej Maryi Panny Gwiazdy Nowej Ewangelizacji i św. Jana Pawła II w Toruniu uczestniczyli między innymi prezydent RP Karol Nawrocki i były prezydent RP Andrzej Duda oraz przedstawiciele ambasad Izraela i Wielkiej Brytanii w Polsce.

FOT. NADESŁANA

W Toruniu pojawili się Karol Nawrocki i Andrzej Duda

- Polacy ratujący Żydów, nasi bohaterowie, których nazwiska widzimy w tej kaplicy, mieli z jednej strony świadomość okrucieństwa niemieckiego, a z drugiej strony to okrucieństwo zwyciężyli chrześcijańskimi wartościami. Dlatego dzisiaj Polska jest z nich dumna. Jesteśmy im głęboko wdzięczni, że stali się żywym, choć tragicznym świadectwem naszej narodowej wspólnoty, otwartej na innych, przywiązanych do wartości miłości i miłosierdzia. Wspólnoty, która współczuje i która jest gotowa poświęcić się dla drugiego człowieka. Ale jest też zdeterminowana bronić tych wartości, które nas ukształtowały jako naród - mówił podczas uroczystości prezydent Karol Nawrocki.

©℗

REKLAMA 0011497810

PREZYDENT
MIASTA BYDGOSZCZY

Stosownie do przepisu art. 35 ust. 1 ustawy z dnia 21 sierpnia 1997 r. o gospodarce nieruchomościami **(Dz.U. z 2024 poz. 1145 ze zm.)**

podaje do publicznej wiadomości,

że w siedzibie Wydziału Mienia i Geodezji przy ul. Grudziądzkiej 9-15 na tablicach ogłoszeń oraz na stronie internetowej: http://bip.um.bydgoszcz.pl zamieszczono wykaz nieruchomości przeznaczonych do sprzedaży w drodze nieograniczonego przetargu ustnego, położonych przy ul. Rajskiej (dz. nr 9/5, 8/3, 11/1 i 8/5 obr. 351).

Wykaz zostaje zamieszczony na okres od dnia **25.03.2026 r.** do dnia **15.04.2026 r.**

REKLAMA 0011498428

PREZYDENT
MIASTA BYDGOSZCZY

jako starosta wykonujący zadania z zakresu administracji rządowej

Stosownie do przepisu art. 35 ust. 1 ustawy z dnia 21 sierpnia 1997 r. o gospodarce nieruchomościami (Dz. U. z 2024 r. poz. 1145, poz. 1222, poz. 171 i poz. 1881, z 2025 r. poz. 1077 i poz. 1080)

podaje do publicznej wiadomości,

że w Wydziale Mienia i Geodezji Urzędu Miasta Bydgoszczy przy ul. Grudziądzkiej 9-15 na tablicach ogłoszeń, a także na stronie internetowej: http://bip.um.bydgoszcz.pl zamieszczono wykaz nieruchomości gruntowych niezabudowanych, stanowiących własność Skarbu Państwa, przeznaczonych do zbycia w drodze bezprzetargowej, położonych w Bydgoszczy **przy ul. Szubińskiej/ks. Ignacego Schulza (dz. nr 5/4 i 5/5, obr. 275)**

Wykaz zostaje zamieszczony na okres **od 25.03.2026 r. do 15.04.2026 r.**

REKLAMA 0011498430

PREZYDENT
MIASTA BYDGOSZCZY

Stosownie do przepisu art. 35 ust. 1 ustawy z dnia 21 sierpnia 1997 r. o gospodarce nieruchomościami (Dz. U. z 2024 r. poz. 1145 ze zm.)

podaje do publicznej wiadomości,

że w siedzibie Urzędu Miasta Bydgoszczy w Wydziale Mienia i Geodezji przy ul. Grudziądzkiej 9-15 (budynek C, piętro I), na tablicach ogłoszeń oraz na stronie internetowej bip.um.bydgoszcz.pl w sekcji „Nieruchomości miejskie" zamieszczono wykaz nieruchomości, stanowiącej własność Miasta Bydgoszczy – **lokalu mieszkalnego nr 2 przy ul. Brzozowej 8A**, przeznaczonego do sprzedaży w drodze przetargu ustnego niegraniczonego.

eprasa.pl 5a735eca90

Każda z nas ma inaczej, a jednak podobnie

Każda z nas doświadcza życia inaczej, a jednocześnie tak wiele nas łączy. Poznajcie kolejne historie uczestniczek Kobiecej Twarzy Roku. Za nami drugi tydzień głosowania w tej akcji.

Kobiety dojrzałe, matki, córki - każda na innym etapie życia, każda inaczej go doświadczająca. Każda inna, a jednocześnie przecież tak wiele nas, kobiet, łączy! Jakaś wspólnota babskich losów. Wrażliwość, determinacja, radość życia, ciekawość świata i umiejętność dostrzegania piękna w małych rzeczach.

Plebiscyt Kobieca Twarz Roku daje przestrzeń, by pokazać te różnorodne doświadczenia i różnorodne twarze kobiecości właśnie. Tę autentyczność, codzienną kobiecą energię, wyjątkowość. Odporność, kreatywność, zdolność do wybaczania, cierpliwość, umiejętność cieszenia się chwilą.

- Kobieca Twarz Roku to nie tylko plebiscyt, ale też opowieść o tym, jak i gdzie kobiety znajdują swoje źródło siły i inspiracji. Ich źródłem może być hobby, praca, relacje z innymi, dom, ale też trudne doświadczenia i nawet najmniejsze zwycięstwa, o czym opowiadają uczestniczki akcji - wyjawia Katarzyna Borek, która opiekuje się plebiscytem od strony redakcyjnej. Bo Kobieca Twarz Roku to także opowieść! - Czasami o emocjach, które towarzyszą nam na co dzień: radości, wzruszeniach, ale też o chwilach zwątpienia, trudnościach i poczuciu dumy z własnych wyborów - wylicza redaktorka.

Część uczestniczek plebiscytu Kobieca Twarz Roku podzieliła się z nami opowieściami ze swojego życia, dzięki temu ta akcja pozwala dostrzec również to, że każda, dosłownie każda kobieca historia jest ważna i może być inspirująca. To przestrzeń, w której można opowiedzieć o tym, co w nas cenne, co kształtuje naszą kobiecą codzienność. To także okazja do pokazania, że nie ma jednego przepisu na bycie kobietą. Że mieszają się w nas pasje, obowiązki, praca, rodzina i przyjaźnie - i że wszystkie te wątki splatają się w unikalną opowieść o nas samych.

Dziś w gazecie przedstawiamy kolejne historie trzech wyjątkowych kobiet z naszego województwa, które startują w plebiscycie Kobieca Twarz Roku w kategoriach pokoleniowych: Córki, Matki i Kobiety Dojrzałe. Każda z nich pokazuje inne spojrzenie na życie. Jedne czerpią energię z codziennych rytuałów i drobnych przyjemności, inne z pasji i wyzwań, a jeszcze inne odnajdują się w relacjach i dawaniu siebie innym. - Każda historia to obraz kobiecości w innym wymiarze. Więcej takich opowieści już wkrótce znajdziecie również na naszej stronie internetowej - zapowiada redaktorka.

Te opowieści często pełne są codziennych momentów, które potem nabierają znaczenia w kontekście całego życia. Pokazują, jak ważne są poranne przygotowania do wyjścia do przedszkola czy szkoły, wspólne posiłki w rodzinnym gronie, nasze pasje, które rozwijają i inspirują, a także chwile refleksji, które pozwalają docenić, co naprawdę jest ważne.

Co najważniejsze, to historie, które uczą nas, że kobiecość to nie tylko wygląd czy status, ale przede wszystkim sposób, w jaki żyjemy, jakie wybory podejmujemy i jak traktujemy siebie oraz innych. - Zapraszamy do lektury tych historii z życia wziętych. Każda sylwetka uczestniczki Kobiecej Twarzy Roku to przypomnienie, że w różnorodności tkwi siła, że nasze codzienne życie- choć z pozoru najczęściej tak zwyczajne - pełne jest wyjątkowych momentów, które budują nasze historie i naszą kobiecą tożsamość - uważa redaktorka, zachęcając: - Zapraszamy do lektury tych opowieści. To historie pełne humoru, ciepła i dobrej kobiecej energii, którą przepełniony jest plebiscyt Kobieca Twarz Roku.

Więcej o akcji na www.pomorska.pl/kobiety

KATEGORIA POKOLENIOWA: CÓRKI

KINGA PODLASINSKA

Co w Jej codziennym życiu sprawia, że czuje się sobą i w pełni kobieco? - Kiedy mogę być sobą, bez udawania i dopasowywania się na siłę do otoczenia. Żyję w zgodzie ze swoimi wartościami. W pełni kobieco czuję się między innymi przez to, iż akceptuje siebie taką, jaką jestem, że pozwolę sobie na odczuwanie emocji, empatii, bliskość z ludźmi - odpowiada uczestniczka akcji Kobieca Twarz Roku.

- Jakie wyzwania kształtują Jej życie i czego dzięki nim się nauczyła? - Jestem osobą, która lubi sobie postawić jakieś cele, wyzwania i dążyć do nich - odpowiada pani Kinga.

Zapytaliśmy Ją także o to, co chciałaby, aby inni dostrzegli oraz docenili w Niej. - Zacznę może od tego, że jestem osobą, która pracuje w domu pomocy społecznej, a więc wiąże się to z tym, iż trzeba być osobą empatyczną, wyrozumiałą, cierpliwą - sądzę, iż jestem taką osobą - zaznacza. Dodaje przy tym, że uwielbia tę pracę, jak i pomaganie drugiemu człowiekowi w potrzebie.

I to właśnie ta pomoc drugiej osobie w potrzebie sprawia Jej ogromną radość. Z czego jeszcze czerpie energię do działania? Gdzie znajduje odpoczynek? Kiedy tylko ma wolne od pracy i pogoda na to pozwala, chętnie spędza czas na świeżym powietrzu, lubi naturę, chętnie też pracuje na działce.

KATEGORIA POKOLENIOWA: MATKI

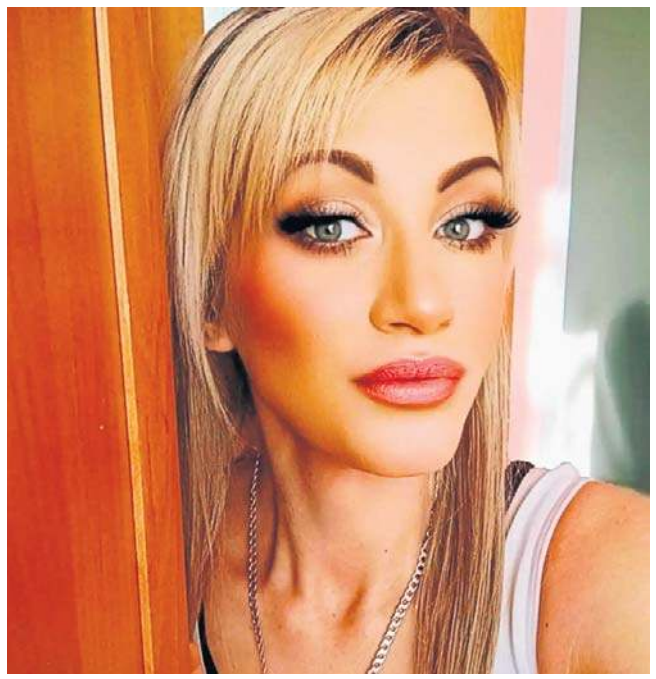

PATRYCJA KUBIAK

Kobiecość to dla Niej dbanie o siebie. Celebrowanie rutyny pielęgnacyjnej, np. używanie ulubionych balsamów, perfum, czy długie kąpiele z olejkami, co pozwala poczuć się dobrze we własnej skórze. Akceptacja siebie i uważność, a także pielęgnowanie pasji i kreatywność. Radość daje też ruch, gracja, równowaga i asertywność.

Bycie kobietą to dla pani Patrycji też łączenie delikatności z siłą - umiejętność stawiania granic, bycie niezależną, a jednocześnie opiekuńczą.

Chce, aby inni docenili w Niej autentyczność i prawdziwą osobowość; włożony wysiłek, a nie tylko efekty, to, ile serca, czasu i energii poświęca na codzienne sprawy; odporność i umiejętność podnoszenia się; troskę o innych, empatię, słuchanie, wsparcie i budowanie atmosfery; drogę i rozwój. - Krótko mówiąc, pragniemy, aby inni dostrzegli, że to, kim jesteśmy i co robimy, ma znaczenie - podsumowuje uczestniczka akcji Kobieca Twarz Roku.

Najwięcej radości daje Jej obecność bliskich. - Czas spędzony z rodziną i przyjaciółmi, wspólna zabawa i rozmowy. Małe przyjemności: radość z codziennych, prostych rzeczy. Życzliwość i pomaganie: dzielenie się uśmiechem, komplementy i wspieranie innych. Realizacja celów: poczucie sensu, gdy udaje się osiągnąć to, co zaplanowaliśmy - wymienia Patrycja Kubiak.

KATEGORIA POKOLENIOWA: KOBIETY DOJRZAŁE

BOŻENA ŁUGOWSKA

- Jestem zadowolona ze swojego życia, swojej urody i sylwetki. W Ciechocinku jest dużo klubów tanecznych, dobrze tańczę, spotykam znajomych, przyjaciół. Interesuję się polityką, prowadzę firmę od kilku lat. Jestem niezależna od nikogo i zarazem szczęśliwa. Kocham wolność i możliwość wykazania się w tym, co mnie interesuje - opisuje Bożena Ługowska.

Zapytana o wyzwania, jakie Ją ukształtowały, odpowiada, że nie są Jej obce lęki. Wie jednak, że nie tylko Ona czuje niepokój i obawy. Wyzwaniem bywał dla Niej też kolor włosów. Czasem słyszała dowcipy dotyczące stereotypów o blondynkach. Jednak pani Bożena nie dawała się sprowokować, ponieważ była świadoma swoje wartości i siły. Jest też silna i zdeterminowana, kiedy ma jakiś cel, to trudno Ją zatrzymać. Podkreśla przy tym, że dużą wartością jest dla Niej rozwój, cały czas się dokształca, bierze udział w kursach, inwestuje w siebie. Jako społeczniczka, była kandydatka do rady miejskiej, do Parlamentu Europejskiego wie, że konsekwencja w działaniu jest podstawą.

Co lubi robić w wolnych chwilach, co daje Jej najwięcej radości? - Muzyka, taniec, poznawanie nowych interesujących osób, spotkania, wernisaże, teatr, kino. Internet, nowości dnia codziennego, zadowolenie z życia. Pozytywne nastawienie - wymienia pani Bożena.

eprasa.pl 5a735eca90

Grudziądz

Dyżur reportera - tel. 697 772 052 (w g. 10-14)

Sprawdzali, jak auta „przejechały” zimę

(DD)
redakcja.grudziadz@pomorska.pl

Ok. 40 kierowców skorzystało z okazji do sprawdzenia swoich aut w trakcie akcji zorganizowanej przez Automobilklub Grudziądzki.

Akcja bezpłatnych badań technicznych stanu samochodów była okazją do sprawdzenia jak auta „przejechały” przez zimę. A tegoroczna mocno w kość dała i drogom, i jednocześnie pojazdom.

Badania stanu technicznego aut prowadzone były w Stacji Kontroli Pojazdów „Tospol” w Grudziądzu. Podczas kilkugodzinnej akcji diagności sprawdzili 40 samochodów.

- W porównaniu do poprzednich akcji, tym razem dość dużo samochodów było w pełni sprawnych, nie licząc tylko ustawienia świateł, które poprawiano „od ręki” - mówi Krzysztof Aniołowski, prezes Automobilklubu Grudziądzkiego.

Nie znaczy to jednak, że wszystko było idealnie.

W trzech przypadkach bowiem stwierdzono uszkodzenia końcówki drążka kierownicy, a w dwóch zaś sworznia wahacza. Jedno ze sprawdzanych aut nie miało światła „stop”.

- Generalnie cieszy, że coraz więcej osób dba o swoje samochody, bo dzięki temu na naszych drogach jest bezpieczniej - mówi prezes Aniołowski.

Kolejna taka akcja planowana jest na jesień, w ramach przygotowań do kolejnej zimy.

©℗

FOT. KAROLINA MISZTAL

Przeglądów dokonywał Józef Gutowski, kierownik Stacji Kontroli Pojazdów „Tospol” w Grudziądzu

Gdzie ułożyć tory szybkiej kolei? Żaden wariant nie jest idealny

Aleksandra Pasis
aleksandra.pasis@polskapress.pl

Wybrane przez spółkę Centralny Port Komunikacyjny warianty ingerują w kilka wsi na terenie gminy Grudziądz, a jeden z nich także las rudnicki w Grudziądzu.

FOT. KAROLINA MISZTAL

W gminie Grudziądz - dwa procedowane warianty przebiegu szlaku szybkiej kolei ingerują bezpośrednio w kilka wsi. W mieście największe protesty dotyczą wariantu, który „wycina” ogromne połacie lasu rudnickiego

O tym, że spółka CPK wybrała dwa z pięciu proponowanych wariantów przebiegu szybkiej kolei w okolicach Grudziądza, informowaliśmy w ubiegłym tygodniu.

Jednocześnie przedstawiciele Centralnego Portu Komunikacyjnego odwiedzili władze gminy Grudziądz oraz miasta. Były to robocze spotkania, podczas których omawiano dwa warianty, tzw.: W7 i W20 przebiegu linii kolei szybkich prędkości.

Szybką kolej planują przy świetlicy wiejskiej

- Przedstawione dwa warianty bezpośrednio dotykają gminy Grudziądz - mówi Jacek Zyglewicz, zastępca wójta gminy Grudziądz.

Konkretnie: szlak kolejowy ma biec w sąsiedztwie zabudowy mieszkaniowej kilku wsi leżących na terenie gminy Grudziądz.

● Wariant W7 ma przebiegać przez wsie Grabowiec - Wielkie Lniska - Węgrowo.

● Wariant W20 ma biec przez Stary Folwark i Kobylankę (z oddziaływaniem na Piaski i Linarczyk).

Jak wyjaśnia Andrzej Rodziewicz, wójt gm. Grudziądz w przypadku wybrania wariantu W7 najbardziej dotknięta zostanie Grabowiec, gdzie planowany szlak kolejowy ma niemal sąsiadować ze świetlicą wiejską. W przypadku wariantu W20 tory będą blisko osiedla na Kobylance.

Przedstawiciele CPK informowali, że proponowane warianty zostały wybrane tak, aby ograniczyć wyburzenia zabudowy mieszkaniowej, a pod uwagę brano też oddziaływanie akustyczne na środowisko i oczywiście aspekt ekonomiczny.

Pendolino tak, ale... nie przez las

W Grudziądzu - o czym już pisaliśmy - nie ma zgody na wariant W20, który „wycina” ogromne połacie lasu rudnickiego.

- Podczas kolejnego spotkania z osobami odpowiedzialnymi za projekt CKP raz jeszcze podkreśliliśmy jako miasto swoje stanowisko, że nie zgadzamy się na wariant przecinający Las Rudnicki, który cały czas jest brany pod uwagę - mówi Maciej Glamowski, prezydent Grudziądza. - Głównym atutem - po stronie inwestora - przemawiającym za nim jest brak konieczności zmiany czoła pociągu na stacji Grudziądz, co wpływa bezpośrednio na czas podróży. Dla nas jednak ingerencja w las jest nie do zaakceptowania z powodu jego społecznego i rekreacyjnego przeznaczenia, a także z uwagi na dobro żyjącej tu zwierzyny.

Ta inwestycja jest bardzo potrzebna, musi jednak zostać przeprowadzona tak, aby ograniczyć koszty społeczne.

Władze Grudziądza podkreślają, że inwestycja jest bardzo potrzebna i dzięki niej z pewnością poprawiłoby się skomunikowanie miasta z dużymi aglomeracjami, ale nie kosztem lasu.

- Dziś najistotniejsze jest to, aby możliwie jak najszybciej został dokonany wybór wariantu, co pozwoli zainteresowanym mieszkańcom poznać już konkretne plany między innymi związane z ewentualnymi wywłaszczeniami, a jednocześnie miastu podejmować dalsze strategiczne decyzje dotyczące jego rozwoju, na co też wpływ ma przebieg tej ważnej dla Grudziądza inwestycji - zaznacza prezydent Glamowski.

Dodajmy, że oba warianty dotkną też mieszkańców Grudziądza, a konkretnie osiedli: Tuszewo i Sadowo. Będą musieli liczyć się z wyburzeniami domów.

Konsultacje społeczne

Jeszcze przed ostatecznymi decyzjami prowadzone będą konsultacje społeczne. Są one planowane na połowę roku, ale terminów jeszcze nie ma.

W gminie Grudziądz wstępnie ustalono, że odbędą się w Piaskach.

Na czwarty kwartał 2026 roku CPK planuje wybór wariantu inwestorskiego przebiegu szlaku kolejowego.

Na przełomie lat 2026/2027 planowany jest cykl spotkań z mieszkańcami i samorządami po wyborze wariantu inwestorskiego.

©℗

KRÓTKO

NA SYGNALE

Taksówki na aplikację pod kontrolą

Policjanci wspólnie z Inspekcją Transportu Drogowego przeprowadzili szeroko zakrojoną akcję kontroli kierowców świadczących przewozy osób za pośrednictwem aplikacji mobilnych. W trakcie działań ujawniono szereg nieprawidłowości, w tym jednego kierowcę pod wpływem alkoholu.

Funkcjonariusze sprawdzali legalność wykonywanych przewozów, stan techniczny pojazdów oraz trzeźwość kierujących. Łącznie skontrolowano 71 samochodów i kierowców.

Jak wykryli policjanci jeden z kierowców prowadził pojazd pod wpływem alkoholu. Mężczyzna stracił prawo jazdy, a jego sprawa trafi do sądu. Grozi mu kara do 3 lat pozbawienia wolności.

W innym przypadku kontrolowany kierowca nie posiadał wymaganej licencji na wykonywanie transportu drogowego osób.

Policjanci zatrzymali też cztery dowody rejestracyjne pojazdów z uwagi na ich zły stan techniczny. **(ŁS)**

HISTORIA

FOT. PIOTR BILSKI

WYDARZENIE

Wspominali Polaków ratujących Żydów

Na placu Niepodległości w Grudziądzu, gdzie niegdyś stała synagoga, a dziś pomnik marsz. Józefa Piłsudskiego, odbyły się wczoraj uroczystości z okazji Narodowego Dnia Pamięci Polaków Ratujących Żydów. - Pamiętamy o tych, którzy mimo grożącej kary śmierci potrafili zachować człowieczeństwo i solidarność w najtrudniejszych czasach - apeluje Róża Lewandowska, wiceprezydent Grudziądza, która uczestniczyła w uroczystości. Więcej: www.pomorska.pl/grudziadz **(PB)**

eprasa.pl 5a735eca90

plebiscyt EDUKACYJNY 2025

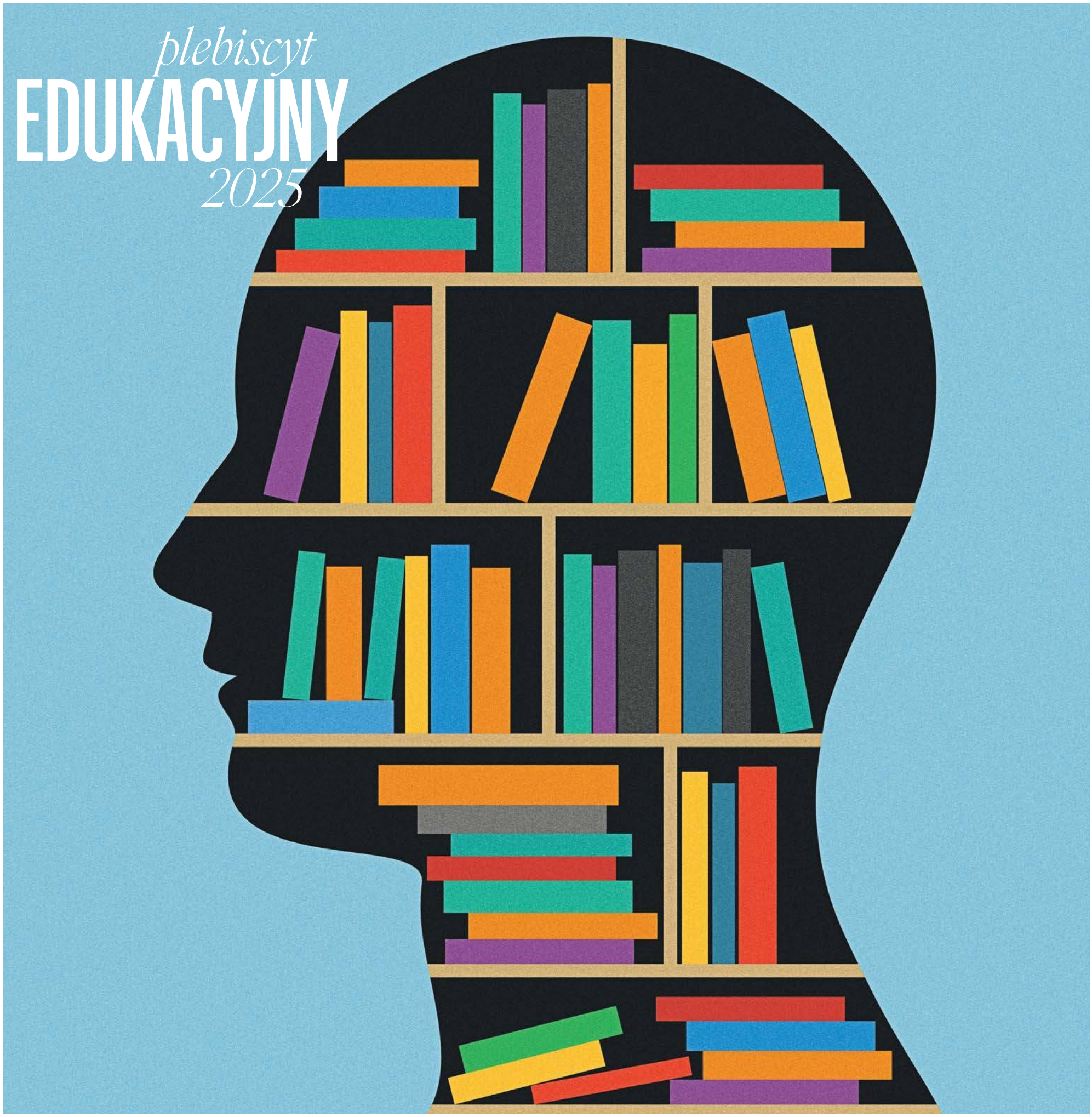

TB

PARTNER GALI OGÓLNOPOLSKIEJ

ENERGY LANDIA

PATRONAT MEDIALNY

strefa EDUKACJI

eprasa.pl 5a735eca90

Gazeta Pomorska
Środa, 25.03.2026

UROCZYSTY FINAŁ AKCJI Za nami wielka ceremonia w Zamku Królewskim w Warszawie

Ogólnopolska gala Plebiscytu Edukacyjnego 2025

W Zamku Królewskim w Warszawie odbyła się uroczysta gala Plebiscytu Edukacyjnego 2025. Podczas wydarzenia wyróżniono zarówno wspaniałe osoby związane z oświatą, jak i warte uwagi placówki.

W sobotę, 21 marca, w Sali Balowej Zamku Królewskiego odbyła się uroczysta gala Plebiscytu Edukacyjnego 2025. W ramach wydarzenia wyróżniono nauczycieli przedszkoli, klas 0-3, 4-8, szkół ponadpodstawowych oraz nauczycieli akademickich - osoby, które z zaangażowaniem i pasją kształcą młodsze pokolenia, budując autorytet i zaufanie wśród uczniów oraz ich rodziców. Nagrody trafiły również do przedszkoli i szkół, które w minionym roku szkolnym wyróżniały się podejściem do edukacji oraz ofertą dydaktyczną. Doceniono także dyrektorów placówek oświatowych oraz szkoły językowe.

Nagrody trafiły zarówno do laureatów kategorii ogólnopolskich, jak i do wyróżnionych na poziomie regionalnym nauczycieli oraz placówek edukacyjnych.

Oprócz najważniejszych gości tego dnia - laureatów prestiżowej akcji - w wydarzeniu wzięli udział między innymi członkini zarządu Polska Press Grupy Elżbieta Żuraw, dyrektor Pionu Plebiscytów Daria Jankiewicz-Kaczmarek, Aureliusz Mikos, prezes Makroregionu Wschód i Mazowsze oraz Rafał Kerger, dyrektor wydawniczy serwisów tematycznych Polska Press Grupy i redaktor naczelny Strefy Edukacji. Wydarzenie uświetniła obecność gości specjalnych: wiceprezes Związku Nauczycielstwa Polskiego Urszuli Woźniak, przewodniczącego Krajowej Sekcji Oświaty i Wychowania NSZZ „Solidarność" Waldemara Jakubowskiego, przewodniczącego Wolnego Związku Zawodowego „Forum-Oświata" Sławomira Wittkowicza.

Gala Plebiscytu Edukacyjnego 2025 rozpoczęła się debatą pt. Między uczniem, nauczycielem a rodzicem. O relacjach w szkole. Gośćmi Magdaleny Ignaciuk byli: Alicja Pacewicz, dr Waldemar Jakubowski oraz Urszula Woźniak. W trakcie dyskusji poruszono kwestie jakości relacji w szkole, które - jak podkreślano - stanowią fundament skutecznej edukacji, choć często schodzą na dalszy plan wobec programów, egzaminów i zmian systemowych.

Pełną listę nagrodzonych oraz zdjęcia z wydarzenia na stronie strefaedukacji.pl

eprasa.pl 5a735eca90

NAUCZYCIEL PRZEDSZKOLA MIEJSCE I

Marta Wężyk-Dzietara

W pracy nauczyciela każdy dzień i każdy moment jest inny, wyjątkowy i każdy daje Jej poczucie sensu. Marta Wężyk-Dzietara z Oddziału Przedszkolnego przy Szkole Podstawowej nr 17 im. gen. Józefa Bema w Toruniu przyznaje, że dzieci nie pozwalają Jej się czuć niedocenioną - czasem są to drobne komplementy, czasem spontaniczne przytulenie, a innym razem wystarczy krótkie spojrzenie, które mówi: „dobrze, że pani jest". W pamięci ma wiele pięknych chwil, które zostają w pamięci na długo, jedną z nich jest sytuacja, która wydarzyła się całkiem niedawno. - Chłopiec, wchodząc do szkoły razem z rodzicem, wyciągnął zza pleców laurkę i kwiatka. Zaskoczona zapytałam, dla kogo są i z jakiej okazji. Odpowiedział po prostu: „Dla pani - za to, że zawsze mnie Pani wspiera i pociesza w trudnych chwilach" - wspomina wzruszający moment Nauczycielka przedszkola. Najwięcej radości i energii daje Jej ta autentyczna relacja z uczniami - ich szczerość, spontaniczność i zaufanie, jakim Ją obdarzają.

MIEJSCE II

Beata Buse-Marzec

Beata Buse-Marzec z Przedszkola nr 4 w Bydgoszczy szczególnie docenia momenty, gdy czuje, że Jej praca ma realny wpływ na rozwój dzieci. Od jednego z rodziców usłyszała kiedyś, że to właśnie czas spędzony w przedszkolu pomógł dziecku uwierzyć w siebie i odnaleźć radość z nauki. - Takie słowa, wypowiedziane po latach, uświadomiły mi, że praca nauczyciela ma długofalowy sens i realny wpływ na życie dziecka. Nawet drobne, codzienne gesty i rozmowy mogą mieć ogromne znaczenie - wyznaje. Najbardziej zależy Jej na tym, żeby podopieczni pamiętali radość małych zwycięstw - nawet zwykłe zawiązanie butów czy ułożenie puzzli może dawać ogromną satysfakcję.

MIEJSCE III

Julia Jasińska

- Dla mnie praca nauczyciela nie jest obowiązkiem, lecz prawdziwą przyjemnością. Każdego ranka wstaję do pracy z radością, ponieważ wiem, kto na mnie czeka. Spotkanie z dziećmi daje mi ogromną satysfakcję i poczucie sensu. To właśnie one każdego dnia przypominają mi, dlaczego wybrałam ten zawód - wyznaje Julia Jasińska z Przedszkola nr 9 Pod Klonem w Świeciu. Najważniejsze jest dla Niej, aby dzieci na długo zapamiętały przedszkole jako miejsce pełne ciepła, radości i bezpieczeństwa. Niezależnie od zdobytej wiedzy czy realizowanych programów, liczy się to, aby w swoim dalszym rozwoju wspominały ten czas jako miły i wartościowy etap dzieciństwa.

NAUCZYCIEL KLAS 0-III MIEJSCE I

Jadwiga Dębowiak

- Jest wiele momentów w mojej pracy, które zapadają w pamięć, jednak szczególnie jeden uświadamia mi, dlaczego warto być nauczycielem edukacji wczesnoszkolnej. Jest to chwila, gdy dziecko, które na początku roku szkolnego było niepewne, wycofane i pełne obaw, pewnego dnia podchodzi i mówi: „Proszę pani, mogę spróbować?". To jedno zdania oznacza bardzo wiele. Jest dowodem na to, że szkoła stała się dla niego miejscem bezpiecznym, a nauczyciel osobą, której ufa - wspomina Jadwiga Dębowiak ze Społecznej Szkoły Podstawowej im. Juliusza Słowackiego w Toruniu. Ogromną satysfakcję przynosi Jej obserwowanie rozwoju podopiecznych. Nasza zwyciężczyni chciałaby, aby Jej uczniowie zapamiętali przede wszystkim to, że w szkole mogą być sobą i że zawsze ktoś w nich wierzy. Dla Niej bowiem ważniejsze niż oceny jest to, aby wynieśli poczucie, że ich starania mają znaczenie, że są ważni i mogą ufać własnym możliwościom.

MIEJSCE II

Maria Falewicz

Najwięcej radości dają Jej codziennie relacje z uczniami - ich szczerość, spontaniczność, ciekawość świata. Maria Falewicz z Kujawsko-Pomorskiego Specjalnego Ośrodka Szkolno-Wychowawczego nr 2 w Bydgoszczy szczególnie wspomina przygotowania uczniów do występów artystycznych: - Piękne jest to, że uczniowie na ogół nieśmiali, wycofani, często wstydliwi, niewierzący we własne możliwości i umiejętności, wcielają się w role małego aktora czy tancerza i wspaniale sobie radzą. Cudownie jest patrzeć na nich, gdy za swój wysiłek, ciężką pracę, ogromny talent otrzymują gromkie brawa.

MIEJSCE III

Zuzanna Sarnowska

Zuzanna Sarnowska z Zespołu Szkolno-Przedszkolnego, (Wrocki) stara się przekazywać uczniom, że nikt nie jest idealny, ale mimo to, każdy jest piękny i niepowtarzalny, oraz że każdy człowiek może odnieść sukces, jeśli tego bardzo chce i do tego dąży. Jakie chwile związane z pracą najbardziej zapadają Jej w pamięć? - Każdy szczegół, który wypływa z dobroci serca i wrażliwości ucznia, np.: pomoc koledze podczas trudniejszych ćwiczeń, podniesienie rówieśnika, który upadł w wyścigu, dzielenie się potrzebnymi materiałami na zajęcia plastyczne lub techniczne - wymienia wyróżniona nauczycielka.

NAUCZYCIEL KLAS IV-VIII MIEJSCE I

Elżbieta Wojtaszek

Praca w szkole przynosi wiele momentów, które zostają w sercu na całe lata. Jedna z takich historii, wyjątkowo poruszająca, wydarzyła się kilkanaście lat temu. Chłopiec, który był dotąd wzorem ucznia, nagle zaczął wysyłać niepokojące sygnały. Nauczycielka zareagowała natychmiastowo, dzięki zaufaniu, jakie wzbudza wśród uczniów, chłopiec opowiedział o swoim problemie, a Ona zareagowała natychmiast i pomogła dziecku bez wahania. - Ta historia przypomina mi każdego dnia, że rola nauczyciela to nie tylko przekazywanie wiedzy. To przede wszystkim bycie uważnym obserwatorem życia naszych uczniów. Codziennie mierzymy się z problemami, które wykraczają poza mury szkoły. Naszym największym sukcesem nie są oceny w dzienniku, ale chwile, w których udaje nam się uczynić czyjeś dzieciństwo choć odrobinę bezpieczniejszym i lepszym - podkreśla Elżbieta Wojtaszek z SP nr 60 im. Huberta Wagnera z Oddziałami Sportowymi i Mistrzostwa Sportowego w Bydgoszczy. Dlatego dewiza „Miej oczy szeroko otwarte" towarzysz Jej w pracy każdego dnia.

MIEJSCE II

Karina Kowalska

Karina Kowalska ze Szkoły Podstawowej nr 3 im. Józefa Wybickiego w Aleksandrowie Kujawskim zdobyła drugie miejsce w kategorii Nauczyciel klas 4-8 w Plebiscycie Edukacyjnym województwa kujawsko-pomorskiego. To wyróżnienie jest wyrazem uznania dla zaangażowania i profesjonalizmu w codziennej pracy pedagogicznej.

Laureatka jest ceniona za rzetelność, otwartość oraz umiejętność budowania pozytywnych relacji z uczniami. Jej postawa i podejście do nauczania stanowią przykład nowoczesnej i odpowiedzialnej pracy nauczyciela. Sukces ten potwierdza, że konsekwentna praca i pasja w edukacji przynoszą wymierne efekty.

MIEJSCE III

Wioletta Świerczyńska

Wioletta Świerczyńska ze Szkoły Podstawowej im. Orła Białego w Kijewie chciałaby, aby uczniowie wychodzili ze szkoły bogatsi nie tylko o wiedzę, ale i o wartości. Jedną z nich jest wiara w siebie, którą nasza wyróżniona konsekwentnie buduje w swoich podopiecznych. - Jestem nauczycielem, który motywuje ich do działania. Jednego roku zgłosiłam uczennicę do konkursu piosenki o kobietach. Niektórzy patrzyli na mnie dziwnie, ale ja czułam, że w tej spokojnej uczennicy drzemie siła. Pojechałam z nią na konkurs. Po ogłoszeniu wyników przybiegła do mnie i powiedziała, że po raz pierwszy ktoś w nią uwierzył i dzięki temu ona sama uwierzyła w siebie - wspomina.

eprasa.pl 5a735eca90

NAUCZYCIEL SZKOŁY PONADPODSTAWOWEJ MIEJSCE I

Jan Stocki

Sukces w naszym plebiscycie okazał się powodem do radości nie tylko dla Jana Stockiego, ale także całej społeczności Centrum Kształcenia Zawodowego i Ustawicznego we Włocławku, w którym pracuje nasz zwycięzca. „Z radością informujemy, że nasz nauczyciel Jan Stocki awansował do ogólnopolskiego finału Plebiscytu Edukacyjnego 2025. Awans do finału jest dla nas powodem do satysfakcji oraz wyrazem uznania dla pracy naszego nauczyciela. Serdecznie dziękujemy za wszystkie oddane głosy w etapach powiatowym i wojewódzkim. Liczymy na Państwa dalsze wsparcie w etapie ogólnopolskim" - mogliśmy przeczytać na stronie internetowej placówki. Zaangażowanie społeczności szkolnej oraz liczne głosy poparcia pokazują, jak dużym autorytetem i zaufaniem cieszy się Jan Stocki wśród uczniów, rodziców i współpracowników. Awans do etapu ogólnopolskiego podkreśla znaczenie Jego codziennej pracy oraz rolę, jaką odgrywa w życiu i rozwoju szkoły.

MIEJSCE II

Małgorzata Juchniewicz

Czy jest taki moment, który szczególnie zapadł w pamięć i do dziś przypomina, dlaczego warto być nauczycielem? - Takie momenty mają ogromne znaczenie, są ciche i subtelne. W pamięci zapadają rozmowy, nieśmiałe słowo „dziękuje", uśmiech - mówi Małgorzata Juchniewicz (Szkoła Techniczna Bydgoskiego Zakładu Doskonalenia Zawodowego, Aleksandrów Kujawski). Mile wspomina także odwiedziny absolwentów, którzy wracają po latach i dziękują za okazaną życzliwość, pomoc i wiarę w ich możliwości. Najwięcej radości i energii dają Jej relacje z uczniami, wzajemny szacunek i zaufanie oraz ich autentyczność i świeżość spojrzenia oraz bezwarunkowa radość z życia.

MIEJSCE III

Marek Jackiewicz

Marek Jackiewicz z Zespołu Szkół Centrum Kształcenia Rolniczego im. Wincentego Witosa, (Samostrzel) stara się przekazywać swoim uczniom, że warto się uczyć, bo wiedza jest czymś indywidualnym, wyróżniającym każdego z nas, a przede wszystkim jest wartością samą w sobie. Uważa przy tym, że lata szkolne są ważne nie tylko ze względu na zdobywaną wiedzę i umiejętności, ale także budowane relacje, które zostają często na bardzo długo. Jaki moment związany z pracą szczególnie zapadł Mu w pamięć? - Pierwszy dzień w pracy i pierwsza lekcja, pierwsze pytanie od uczniów i zadowolenie z udzielonej odpowiedzi - wspomina doceniony nauczyciel.

NAUCZYCIEL AKADEMICKI MIEJSCE I

Mariusz Baumgart

Pierwsze miejsce w kategorii Nauczyciel akademicki zdobywa dr hab. prof. UMK Mariusz Baumgart z Collegium Medicum UMK w Bydgoszczy. Nasz laureat jest znanym i cenionym fizjoterapeutą. W 2010 roku ukończył studia na Collegium Medicum w Bydgoszczy, a dwa lata później uzyskał tytuł doktora na wydziale lekarskim CM UMK w Bydgoszczy. Pan Mariusz jest pomysłodawcą i współzałożycielem Stowarzyszenia Udarowcy - Liczy się wsparcie. W 2017 roku odznaczony nagrodą „Złoty OTIS z diamentami" w służbie medycynie. Nasz zwycięzca specjalizuje się w terapii bólu kręgosłupa oraz przywracaniu sprawności osobom po udarach mózgu. W swojej pracy naukowej i dydaktycznej łączy wiedzę akademicką z bogatym doświadczeniem klinicznym, kładąc szczególny nacisk na praktyczne przygotowanie studentów do zawodu. Jego zaangażowanie w rozwój fizjoterapii oraz działalność na rzecz pacjentów sprawiają, że jest autorytetem.

MIEJSCE II

Anna Miniat

- Najbardziej zapadają mi w pamięć momenty, kiedy moi słuchacze rozpoczynają pracę w zawodzie terapeuty zajęciowego i wracają, by opowiedzieć o swoich pierwszych doświadczeniach. Widzę wtedy, jak odnajdują się w tej roli, jak zaczynają rozumieć sens swojej pracy i jak szybko pojawia się w nich poczucie, że są „we właściwym miejscu" - przekazuje Anna Miniat ze Studium Zdrowia EDU-MED w Toruniu, dodając, że wielu z nich mówi po czasie, że nie wyobraża sobie już innego zawodu. I to właśnie obserwowanie, jak teoria zamienia się w pomoc drugiemu człowiekowi, jest dla Niej potwierdzeniem sensu Jej pracy.

MIEJSCE III

Paweł Rajewski

Największą radością i sukcesem dla dr. n. med. prof. Pawła Rajewskiego z Wyższej Szkoły Nauk o Zdrowiu w Bydgoszczy jest to, że Jego studenci pozostają w zawodzie, realizują swoje życiowe cele i dalej się rozwijają. Bycie lekarzem i nauczycielem akademickim jednocześnie to bardzo odpowiedzialna misja. Bo oprócz wiedzy, liczy się też pasja i powołanie, które doktor Rajewski stara się zaszczepić w studentach: - To jest klucz do wychowania nowego pokolenia profesjonalistów, zaszczepić w nich pasję do zawodu, do samorozwoju, do wiedzy, a to daje jakość, której ostatnio często w medycynie i naukach o zdrowiu brakuje.

DYREKTOR SZKOŁY/PRZEDSZKOLA MIEJSCE I

Maciej Rabajczyk

Maciej Rabajczyk (Przedszkole Specjalne i Terapeutyczne „Majorka -Błękitna Kraina", Grudziądz), czyli nasz zwycięzca, od lat tworzy przestrzeń, w której każde dziecko - niezależnie od swoich możliwości - może rozwijać skrzydła. Wierzy bowiem, że sukces nie polega na porównywaniu dzieci między sobą, ale na dostrzeganiu ich indywidualnego potencjału i wspieraniu go z sercem, cierpliwością i wiarą w możliwości.

Placówka, którą zarządza to nie tylko przedszkole, ale zespół ludzi z misją - terapeutów, nauczycieli i specjalistów, którzy każdego dnia wkładają ogromne serce w swoją pracę. Wspólnie tworzą wyjątkowe środowisko, w którym dzieci czują się bezpieczne, rozumiane i docenione, a to w pracy dyrektora placówki edukacyjnej najważniejsze. Już sama nominacja do naszego Plebiscytu Edukacyjnego była dla pana Macieja dużym wyróżnieniem, zatem wygrana w skali województwa to ogromny powód do dumy.

MIEJSCE II

Aleksandra Kuś

O jakości pracy dyrektora placówki edukacyjnej świadczy najlepiej to, jak funkcjonuje szkoła. A w przypadku Aleksandry Kuś i zarządzanej przez Nią Szkoły Podstawowej nr 31 im. Józefa Piłsudskiego Z Oddziałami Sportowymi i Mistrzostwa Sportowego w Bydgoszczy widać to w spójnym rozwoju placówki, dobrze zorganizowanej pracy zespołu nauczycieli oraz atmosferze sprzyjającej nauce i rozwojowi uczniów. Szkoła pod kierownictwem pani Aleksandry skutecznie łączy wysoki poziom nauczania z dbałością o bezpieczeństwo, pasje i indywidualne potrzeby dzieci oraz młodzieży.

MIEJSCE III

Damian Tamas

Damian Tamas (Szkoła Podstawowa im. Komisji Edukacji Narodowej, Strzelewo) szczególnie ceni sobie indywidualne podejście do każdego ucznia, osiąganie sukcesów na miarę własnych możliwości uczniów oraz budowanie atmosfery wzajemnego zrozumienia. Drzwi Jego gabinetu są zawsze otwarte i czekają na każdego, kto potrzebuje rozmowy. Pan Damian chce także, aby każdy w szkole czuł się bezpieczny i otoczony należytą opieką. W Jego pracy nie brakuje wyzwań, takich jak nadążanie za zmieniającym się prawem i skuteczne wdrażanie go do codziennej pracy, ale ze wszystkimi mierzy się z pełnym zaangażowaniem i odpowiedzialnością.

eprasa.pl 5a735eca90

PSYCHOLOG/PEDAGOG SZKOLNY MIEJSCE I

Magdalena Kaszyńska

Najcenniejsze momenty w tej pracy to chwile, gdy obserwuje prawdziwą przemianę w młodym człowieku - te małe iskry, które nagle rozświetlają jego spojrzenie. - Kiedy widzę, że dziecko, które wcześniej wątpiło w siebie, po raz pierwszy odważa się zabrać głos, wierzy w swoje możliwości, to zostaje ze mną na zawsze. Poruszają mnie również momenty szczerej wdzięczności i zaufania, kiedy młodzi ludzie dzielą się swoimi lękami, marzeniami, sukcesami. To nie są tylko sukcesy edukacyjne czy sportowe, to przede wszystkim chwile, kiedy czuję, że moja obecność i wsparcie naprawdę coś zmieniaj. To, co pozostaje w sercu, to ich energia i radość, te nieoczekiwane gesty dobroci, spontaniczny śmiech i moment, gdy młodzież pokazuje, że wierzy w siebie i innych - wyjaśnia Magdalena Kaszyńska ze Szkoły Podstawowej nr 35 im. Polskich Olimpijczyków w Toruniu. Największe poczucie sensu daje Jej świadomość, że może być dla ucznia kimś stałym i bezpiecznym w jego codzienności. Kimś, kto widzi nie tylko oceny i zachowanie, ale przede wszystkim człowieka.

MIEJSCE II

Monika Zaremba-Wieczorek

Praca w oświacie jest dla Niej wyzwaniem, radością, rozwojem, który z roku na rok uczy nowych rzeczy. Monika Zaremba-Wieczorek z Zespołu Szkół nr 19, w Toruniu swoją ścieżkę zawodową rozpoczęła jako terapeutka. Pracowała z dziećmi z autyzmem. Poznała wtedy siebie. Uświadomiła sobie, z czym musi się zmierzyć i odkryła wtedy wielkie pokłady empatii oraz cierpliwości. Największą satysfakcją jest dla naszej laureatki kontakt z uczniami i to poczucie dawania wsparcia, jeśli tego potrzebują. Uczniowie uczą Ją każdego dnia przede wszystkim cierpliwości, pokory, czerpania radości z życia - z tych najprostszych rzeczy.

MIEJSCE III

Julia Sodkiewicz

Dla Julii Sodkiewicz ze Szkoły Podstawowej nr 31 z Oddziałami Sportowymi i Mistrzostwa Sportowego w Bydgoszczy praca w oświacie to możliwość wspierania rozwoju dzieci i tworzenia bezpiecznego, przyjaznego środowiska. O wyborze tej ścieżki zawodowej zadecydowała w Jej przypadku chęć niesienia pomocy dzieciom i młodzieży oraz potrzeba wspierania ich rozwoju. Lubi też kontakt z rodzicami i nauczycielami, a różnorodność sytuacji sprawia, że każdy dzień w tej pracy jest inny i daje nowe doświadczenia. Najwięcej satysfakcji pani Julii daje moment, gdy widzi, że rozmowa z uczniem, rodzicem naprawdę pomaga.

PRZEDSZKOLE ROKU MIEJSCE I

Przedszkole Lokomotywa

Ich specjalnością jest kompleksowa edukacja i terapia dzieci z niepełnosprawnościami. - Nasza praca jest naszą pasją. Uczymy dzieci, ale też uczymy się od nich - jak codziennie dostrzegać małe radości, cieszyć się z małych sukcesów, nie bać się łez i dążyć do bycia codziennie lepszym. Nasza placówka została stworzona przez czynnych terapeutów i nauczycieli z kilkunastoletnim doświadczeniem w pracy z dziećmi, rodzicami oraz całymi rodzinami. Wszystko, co wprowadzamy do naszej placówki, jest oparte o wieloletnie kształcenie, doświadczenie, otwartość na nowe techniki i formy pracy z dziećmi oraz współpracę z licznymi instytucjami i fantastycznymi terapeutami - przedstawia Przedszkole Lokomotywa (Toruń, Mickiewicza 117) Agnieszka Rodzińska. Załoga placówki stara się wspierać uczniów podczas codziennych zmagań: - Oczywiście budujemy w nich postawy dobrego człowieka, życzliwego, pomocnego, ale także człowieka, który potrafi o siebie zadbać.

MIEJSCE II

Niepubliczne Przedszkole jęz.-art. U Cioci Kloci

Niepubliczne Przedszkole językowo - artystyczne U Cioci Kloci (Inowrocław, Staropoznańska 49) to miejsce, w którym dzieci są najważniejsze. Wyróżnia Ich serdeczna atmosfera, wzajemny szacunek oraz codzienna troska o potrzeby emocjonalne i rozwojowe najmłodszych. Poprzez zabawę, ruch i twórcze działania pomagają dzieciom odkrywać świat, rozwijać talenty i budować pewność siebie. Budują codzienność opartą na życzliwości, uśmiechu i wzajemnym wsparciu. - Najważniejszą wartością, jaką chcemy zostawić naszym wychowankom, jest wiara w siebie i poczucie własnej wartości - mówi Sylwia Migdalska.

MIEJSCE III

Gminne Przedszkole nr 2 Bajka w Sępólnie Krajeńskim

Gminne Przedszkole nr 2 Bajka w Sępólnie Krajeńskim przy magicznie brzmiącej ulicy Bajkowej 1 to placówką z długą i piękną historią. Bajkę otworzono bowiem prawie 50 lat temu! Przez te wszystkie lata przedszkole na stałe wpisało się w krajobraz miejscowości. W murach placówki mnóstwo przedszkolaków zaczęło swoją przygodę z edukacją i poznawaniem świata. Jednak Bajka to nie tylko wspaniała historia, to przedszkole, w którym najważniejsze są dzieci i ich potrzeby. Liczy się tutaj bezpieczeństwo, indywidualne podejście do najmłodszych, a także atmosfera - pełna życzliwości i wzajemnego szacunku.

SZKOŁA ROKU MIEJSCE I

Zespół Szkół nr 2 im. Unii Europejskiej

Zespół Szkół nr 2 im. Unii Europejskiej (Rypin, Dworcowa 11) to placówka z bogatą i piękną historią, która sięga 1962 roku. Szkoła powstała jako Technikum Ekonomiczne przy Liceum Ogólnokształcącym w Rypinie. W 1972 roku przy Technikum Ekonomicznym powołano Zasadniczą Szkołę Zawodową. Z dniem 1 września 2002 w miejsce dotychczasowego Zespołu Szkół Ekonomicznych został powołany Zespół Szkół Nr 2. Obecnie jest największą szkołą średnią w regionie. Uczęszcza do niej ponad 1200 uczniów. Co Ich wyróżnia? Z pewnością indywidualne podejście do uczniów, życzliwa i przyjazna atmosfera, która sprzyja naukę i pogłębianiu pasji. Dużym atutem jest z pewnością także dobra baza dydaktyczna z nowocześnie wyposażonymi pracowniami oraz dobrze zorganizowana biblioteka szkolna, a także stołówka. W Szkole Roku prowadzone są różnorodne zajęcia pozalekcyjne, aby zapewniać uczniom możliwość wszechstronnego rozwoju.

MIEJSCE II

Zespół Szkół Manager

Zespół Szkół Manager w Grudziądzu przy ulicy Legionów 57A to placówka z tradycją, która od lat wspiera rozwój młodych ludzi, łącząc solidne kształcenie z nowoczesnym podejściem. Tamtejsi uczniowie odnoszą liczne sukcesy w konkursach, projektach społecznych i działaniach zawodowych, a kadra pedagogiczna dba o wysoki poziom nauczania oraz przyjazną atmosferę. Dzięki temu oprócz nauki uczniowie mogą także odkrywać swoje pasje, rozwijać zainteresowania oraz tworzyć trwałe relacje. Sama nominacja do naszego plebiscytu była dla społeczności Managera dużym wyróżnieniem, a tak wysokie miejsce to ogromny powód do dumy i radości.

MIEJSCE III

Zespół Szkół Mechanicznych nr 1 im. F. Siemiradzkiego

Zespół Szkół Mechanicznych nr 1 im. Franciszka Siemiradzkiego w Bydgoszczy przy ulicy św. Trójcy 37 to nowoczesna szkoła techniczna i branżowa, oferująca kształcenie w poszukiwanych na rynku zawodach. Jest to placówka z bogatą historią sięgającą 1908 roku, która łączy tradycję z nowoczesnością, stawiając na rozwój uczniów, bezpieczeństwo i aktywność w wielu projektach. Wyróżniona szkoła promuje osiągnięcia uczniów w konkursach, podkreślając ich rozwój i zdobywanie nowych umiejętności. Ich motto brzmi: „Każdy talent rozkwita, każdy potencjał się spełnia - Twoja przyszłość zaczyna się tutaj" i w myśl tej zasady działają z powodzeniem.

eprasa.pl 5a735eca90

Gazeta Pomorska
Środa, 25.03.2026

SZKOŁA JĘZYKOWA ROKU MIEJSCE I

MR. RABBIT. SUPERangielski!

- Nie ma drugiej takiej szkoły językowej w regionie. MR. RABBIT to wyspecjalizowana szkoła języka angielskiego dla dzieci i młodzieży, która od 15 lat konsekwentnie buduje jakość, skalę i innowacyjność edukacji językowej w Toruniu. Szkoła posiada aż 7 samodzielnych filii w jednym mieście, co jest wyróżnikiem nie tylko regionalnym, ale również ogólnopolskim. MR. RABBIT koncentruje się wyłącznie na nauczaniu dzieci i młodzieży, dzięki czemu programy, metody i kadra są precyzyjnie dopasowane do potrzeb uczniów na każdym etapie rozwoju - przedstawia Szkołę Językową Roku Paulina Sobierajska-Sadoch. Ich filary to przyjazna i bezpieczna przestrzeń do rozwoj, ciekawość i entuzjazm zamiast presji, nauka osadzona w świecie dzieci. W MR. RABBIT. SUPERangielski! (Toruń, Legionów 22) najważniejszą wartością, jaką budują, jest otwartość na naukę. Przekazują, że nauka nie jest wyścigiem. Nie liczy się tempo, porównania ani oceny. Liczy się gotowość do uczenia się i ciekawość świata i fakt, że nauka to wartość sama w sobie.

MIEJSCE II

Language Living Room

Czym wyróżnia się Language Living Room (Bydgoszcz, Gdańska 160)? Przede wszystkim domową atmosferą, kameralnymi grupami, tematycznymi salami, zajęciami w zabytkowym budynku, doświadczoną kadrą, brakiem podręczników, zajęciami indywidualnymi i mini grupami, a przede wszystkim wiedzą i doświadczeniem. Language Living Room to licencjonowany organizator turystyki oraz nietuzinkowa szkoła językowa. Organizują wyjazdy edukacyjne, kulturoznawcze oraz językowe do Wielkiej Brytanii. Uczą języków, podróżują a ponadto, z dużym zaangażowaniem prowadzą kanał YouTube oraz ciekawe, humorystyczne media społecznościowe.

MIEJSCE III

Schola Latina - Ad fontes

Schola Latina - Ad fontes (Czewujewo) to jedyna w Polsce i jedna z nielicznych szkół na świecie, która uczy wyłącznie języka łacińskiego, traktując go jak żywy środek komunikacji. Prowadzi zajęcia głównie online, na wszystkich poziomach zaawansowania. Uczy nowoczesnymi metodami, przełamując stereotyp żmudnej nauki gramatyki. Przygotowuje do samodzielnej lektury tekstów źródłowych, korzystania z bibliotek cyfrowych i uczestnictwa w międzynarodowej wspólnocie res publica litterarum. Łacina to dla Nich więcej niż język. - Jej znajomość jest systemem mostów pomiędzy nami a światem naszych przodków - wyjaśnia dr Marcin Loch.

AUTOREKLAMA

Polecamy →

strefa EDUKACJI

Edukacja w najwyższym stopniu

strefaedukacji.pl

LAUREACI PLEBISCYTU

NAUCZYCIEL PRZEDSZKOLA

Bydgoszcz	**Beata Buse-Marzec**, Przedszkole nr 4, Bydgoszcz
Grudziądz	**Weronika Polaszek**, Przedszkole Miejskie Rządz, Grudziądz
powiat aleksandrowski	**Stella Pluskota**, Przedszkole im. Juliana Tuwima, Aleksandrów Kujawski
powiat brodnicki	**Justyna Grochowalska**, Oddział Przedszkolny przy Szkole Podstawowej im. Ppor. Piotra Wysockiego, Świedziebnia
powiat bydgoski	**Małgorzata Kędzierska**, Przedszkole Samorządowe Stokrotka, Nowa Wieś Wielka
powiat chełmiński	**Paulina Szybińska**, Oddziały Przedszkolne w Szkole Podstawowej im. Mikołaja Kopernika, Kolno
powiat golubsko-dobrzyński	**Anna Susicka**, Przedszkole Niepubliczne Dziecięca Przystań, Golub-Dobrzyń
powiat grudziądzki	**Malwina Taczyńska**, Szkoła Podstawowa im. ks. Jana Twardowskiego, Lisnowo
powiat inowrocławski	**Sylwia Migdalska**, Niepubliczne Przedszkole językowo - artystyczne U Cioci Kloci, Inowrocław
powiat lipnowski	**Magdalena Buczyńska**, Przedszkole Niepubliczne w Parku, Lipno
powiat mogileński	**Ewa Kaszyńska**, Przedszkole nr 2 Kolorowa Łąka, Strzelno
powiat nakielski	**Ewa Fikowska**, Przedszkole Gminy Sadki - Dobre Ludki, Sadki
powiat radziejowski	**Joanna Pińska**, Przedszkole Gminne Kujawski zakątek, Skibin
powiat rypiński	**Pamela Sandra Pucińska**, Oddział Przedszkolny przy Szkole Podstawowej im. Ks kard. Stefana Wyszyńskiego, Borzymin
powiat sępoleński	**Maria Dorawa**, Zespół Szkolno-Przedszkolny, Kamień Krajeński
powiat świecki	**Julia Jasińska**, Przedszkole nr 9 Pod Klonem, Świecie
powiat toruński	**Magdalena Wawrzyniak**, Przedszkole i żłobek Ślimaczek, Krobia
powiat tucholski	**Martyna Nitka**, Przedszkole Leśny Zakątek, Cekcyn
powiat wąbrzeski	**Kinga Markiewicz**, Szkoła Podstawowa nr 2 im. Jana Pawła II, Wąbrzeźno
powiat włocławski	**Olga Kosmecka**, Przedszkole Samorządowe, Izbica Kujawska
powiat żniński	**Milena Bogdańska**, Przedszkole Publiczne Łamigłówka, Żnin
Toruń	**Marta Wężyk-Dzietara**, Oddział Przedszkolny przy Szkole Podstawowej nr 17 im. gen. Józefa Bema, Toruń
Włocławek	**Magdalena Antosiak**, Przedszkole Publiczne nr 19 Bajka, Włocławek

NAUCZYCIEL KLAS 0-III

Bydgoszcz	**Maria Falewicz**, Kujawsko-Pomorski Specjalny Ośrodek Szkolno - Wychowawczy nr 2, Bydgoszcz
Grudziądz	**Anna Wiącek**, Szkoła Podstawowa nr 16 im. Płk. Zbigniewa Makowieckiego, Grudziądz
powiat aleksandrowski	**Agnieszka Szymańska**, Szkoła Podstawowa, Straszewo
powiat brodnicki	**Alicja Góralska**, Szkoła Podstawowa im. Ppor. Piotra Wysockiego, Świedziebnia
powiat bydgoski	**Magdalena Tulibacka**, SPBB Białe Błota, Białe Błota
powiat chełmiński	**Ewa Porożyńska**, Szkoła Podstawowa im. Dariusza Kołodziejka, Stolno
powiat golubsko-dobrzyński	**Zuzanna Sarnowska**, Zespół Szkolno-Przedszkolny, Wrocki
powiat grudziądzki	**Agnieszka Fedrau**, Szkoła Podstawowa, Gruta
powiat inowrocławski	**Agnieszka Maciejczak**, Szkoła Podstawowa nr 4 im. Janusza Kusocińskiego, Inowrocław
powiat lipnowski	**Dorota Korzeniewska**, Zespół Szkolno-Przedszkolny, Kikół
powiat mogileński	**Agnieszka Witkowska**, Szkoła Podstawowa nr 3 im. Mikołaja Kopernika, Mogilno
powiat nakielski	**Ilona Krzyżan**, Szkoła Podstawowa im. Wojska polskiego, Mrocza
powiat radziejowski	**Rajsa Matacz**, Publiczna Szkoła Podstawowa im. Jana Kasprowicza, Piotrków Kujawski
powiat rypiński	**Lidia Zawada**, Szkoła Podstawowa im. ks. kard. Stefana Wyszyńskiego, Borzymin
powiat sępoleński	**Ewa Szymańska**, Szkoła Podstawowa im. Władysława Broniewskiego, Duża Cerkwica
powiat świecki	**Paulina Lasoń**, Szkoła Podstawowa nr 2 im. Ziemi Świeckiej, Świecie
powiat toruński	**Magdalena Tomaszewska**, Szkoła Podstawowa nr 2 im. Wojska Polskiego, Chełmża
powiat tucholski	**Iwona Dębicka**, Szkoła Podstawowa nr 2 im. Dr Kazimierza Karasiewicza, Tuchola
powiat wąbrzeski	**Małgorzata Wesołowska**, Szkoła Podstawowa nr 3 im. Edmunda Wojnowskiego, Wąbrzeźno
powiat włocławski	**Paulina Majorek**, Publiczna Szkoła Podstawowa im. Tadeusza Kościuszki, Zgłowiączka
powiat żniński	**Renata Pieczyńska**, Szkoła Podstawowa im. Wandy Dobaczewskiej, Gąsawa
Toruń	**Jadwiga Dębowiak**, Społeczna Szkoła Podstawowa im. Juliusza Słowackiego, Toruń
Włocławek	**Anna Puchalska**, Szkoła Podstawowa nr 5 z Oddziałami Integracyjnymi im. Szarych Szeregów, Włocławek

NAUCZYCIEL KLAS IV-VIII

Bydgoszcz	**Elżbieta Wojtaszek**, Szkoła Podstawowa nr 60 im. Huberta Wagnera z Oddziałami Sportowymi i Mistrzostwa Sportowego, Bydgoszcz
Grudziądz	**Kasia Kowalska**, Szkoła Podstawowa nr 1 im. Mikołaja Kopernika, Grudziądz
powiat aleksandrowski	**Karina Kowalska**, Szkoła Podstawowa nr 3 im. Józefa Wybickiego, Aleksandrów Kujawski
powiat brodnicki	**Karolina Puzdrowska**, Szkoła Podstawowa im. Jana Pawła II, Bobrowo
powiat bydgoski	**Wojciech Malak**, Szkoła Podstawowa nr 1, Koronowo
powiat chełmiński	**Monika Wojciechowska**, Szkoła Podstawowa im. Romualda Traugutta, Zegartowice
powiat golubsko-dobrzyński	**Iwona Warnel**, Szkoła Podstawowa nr 1 im. Konstytucji 3 Maja, Golub-Dobrzyń
powiat grudziądzki	**Anna Kalinowska**, Szkoła Podstawowa, Gruta
powiat inowrocławski	**Wioletta Świerczyńska**, Szkoła Podstawowa im. Orła Białego, Kijewo
powiat lipnowski	**Magdalena Ostrowska**, Szkoła Podstawowa im. Karola Wojtyły, Bobrowniki
powiat mogileński	**Dominika Piechowicz**, Zespół Szkolno-Przedszkolny, Padniewo
powiat nakielski	**Angelika Wójciak**, Niepubliczna Szkoła Podstawowa Stowarzyszenia Kmkkos, Kosowo
powiat radziejowski	**Marta Kotlarz**, Publiczna Szkoła Podstawowa im. Janusza Korczaka, Krzywosądz
powiat rypiński	**Alicja Bejgrowicz**, Szkoła Podstawowa im. Ziemi Dobrzyńskiej, Okalewo
powiat sępoleński	**Karolina Wargin**, Specjalny Ośrodek Szkolno-Wychowawczy, Sępólno Krajeńskie
powiat świecki	**Edyta Guzyńska**, Zespół Szkół Specjalych nr 1, Świecie
powiat toruński	**Marek Wierzbowski**, Zespół Szkół im. Unii Europejskiej, Chełmża
powiat tucholski	**Monika Janiak**, Szkoła Podstawowa im. Władysława Broniewskiego, Iwiec
powiat tucholski	**Piotr Zieliński**, Szkoła Podstawowa nr 2 im. Dr Kazimierza Karasiewicza, Tuchola
powiat wąbrzeski	**Małgorzata Michalska**, Szkoła Podstawowa, Dębowa Łąka
powiat włocławski	**Wiktoria Pietrzak**, Szkoła Podstawowa nr 2 im. gen. Augustyna Słubickiego, Izbica Kujawska
powiat żniński	**Karolina Tęcza**, Niepubliczna Szkoła Podstawowa, Brzyskorzystew
Toruń	**Patryk Dąbrowski**, Społeczna Szkoła Podstawowa im. Juliusza Słowackiego, Toruń
Włocławek	**Justyna Rutkowska**, Szkoła Podstawowa nr 20 im. Mjra Henryka Sucharskiego, Włocławek

NAUCZYCIEL SZKOŁY PONADPODSTAWOWEJ

Bydgoszcz	**Anna Ziernicka**, Zespół Szkół Budowlanych im. Jurija Gagarina, Bydgoszcz
Grudziądz	**Tomasz Węgielewski**, III Liceum Ogólnokształcące im. Jana Pawła II, Grudziądz
powiat aleksandrowski	**Małgorzata Juchniewicz**, Szkoła Techniczna Bydgoskiego Zakładu Doskonalenia Zawodowego, Aleksandrów Kujawski
powiat brodnicki	**Klaudia Bryła**, Zespół Szkół, Jabłonowo Pomorskie
powiat chełmiński	**Henryk Sobociński**, Centrum Kształcenia Zawodowego w Grubnie, Chełmno
powiat golubsko-dobrzyński	**Sławomir Żochowski**, Zespół Szkół nr 1 im. Anny Wazówny, Golub-Dobrzyń
powiat inowrocławski	**Magdalena Burzyńska**, III Liceum Ogólnokształcące im. Królowej Jadwigi, Inowrocław
powiat mogileński	**Bernard Łaganowski**, Zespół Szkół Centrum Kształcenia Rolniczego im. Powstańców Wielkopolskich, Bielice
powiat nakielski	**Marek Jackiewicz**, Zespół Szkół Centrum Kształcenia Rolniczego im. Wincentego Witosa, Samostrzel
powiat radziejowski	**Zbigniew Kozłowski**, Zespół Szkół Mechanicznych im. Józefa Piłsudskiego, Radziejów
powiat rypiński	**Łukasz Rybiński**, Zespół Szkół nr 2 im. Unii Europejskiej, Rypin
powiat sępoleński	**Tomasz Bykowski**, Liceum Ogólnokształcące im. Janusza Korczaka, Więcbork
powiat świecki	**Jacek Raczkowski**, Zespół Szkół Ogólnokształcących i Policealnych, Świecie
powiat tucholski	**Krzysztof Noga**, Zespół Szkół Licealnych i Agrotechnicznych im. Leona Janty-Połczyńskiego, Tuchola
powiat wąbrzeski	**Ewa Dzielska-Saja**, Zespół Szkół, Wąbrzeźno
powiat włocławski	**Paweł Sidor**, Zespół Szkół, Kowal
powiat żniński	**Robert Cieniawa**, Zespół Szkół Technicznych, Żnin
Toruń	**Magdalena Stempska**, Medyczno-Społeczne Centrum Kształcenia Zawodowego i Ustawicznego, Toruń
Włocławek	**Jan Stocki**, Centrum Kształcenia Zawodowego i Ustawicznego, Włocławek

PRZEDSZKOLE ROKU

Bydgoszcz	**Anglojęzyczne Przedszkole Niepubliczne Figielek**, Bydgoszcz, Janosika 3A
Grudziądz	**Przedszkole Miejskie Rządz**, Grudziądz, ks. Dr. Władysława Łęgi 17
powiat aleksandrowski	**Przedszkole im. Juliana Tuwima**, Aleksandrów Kujawski, Wojska Polskiego 19
powiat brodnicki	**Przedszkole Niepubliczne Zatoka Przygód**, Brodnica, Kilińskiego 27
powiat bydgoski	**Przedszkole Publiczne Słoneczko**, Dobrcz, Pocztowa 10
powiat chełmiński	**Niepubliczne Przedszkole Brzdąc**, Chełmno, Kościuszki 9
powiat grudziądzki	**Przedszkole Samorządowe**, Gruta 70
powiat inowrocławski	**Niepubliczne Przedszkole językowo - artystyczne U Cioci Kloci**, Inowrocław, Staropoznańska 49
powiat lipnowski	**Przedszkole Niepubliczne w Parku**, Lipno, Piłsudskiego 23
powiat mogileński	**Przedszkole nr 2 Kolorowa Łąka**, Strzelno, Kościuszki 3
powiat nakielski	**Przedszkole Gminy Sadki - Dobre Ludki**, Sadki, Kościelna 7
powiat radziejowski	**Przedszkole Gminne**, Skibin 53
powiat sępoleński	**Gminne Przedszkole nr 2 Bajka w Sępólnie Krajeńskim**, Sępólno Krajeńskie, Bajkowa 1
powiat świecki	**Przedszkole nr 9 Pod Klonem**, Świecie, 10Go Lutego 2
powiat toruński	**Publiczne Przedszkole**, Łubianka, Bydgoska 3
powiat tucholski	**Przedszkole nr 1**, Tuchola, Bydgoska 13B
powiat wąbrzeski	**Niepubliczne Przedszkole**, Jarantowice 84 D
powiat włocławski	**Przedszkole Samorządowe**, Izbica Kujawska, Narutowicza 63
powiat żniński	**Przedszkole Publiczne Łamigłówka**, Żnin, 1 Stycznia 30 D
Toruń	**Przedszkole Lokomotywa**, Toruń, Mickiewicza 117
Włocławek	**Przedszkole Niepubliczne Kujawiaczek**, Włocławek, Długa 64

SZKOŁA ROKU

Bydgoszcz	**Zespół Szkół Mechanicznych nr 1 im. Franciszka Siemiradzkiego**, Bydgoszcz, św. Trójcy 37
Grudziądz	**Zespół Szkół Manager**, Grudziądz, Legionów 57A
powiat aleksandrowski	**Szkoła Techniczna Bydgoskiego Zakładu Doskonalenia Zawodowego**, Aleksandrów Kujawski, Długa 8
powiat brodnicki	**Szkoła Podstawowa**, Janowo, Janowo 145A
powiat bydgoski	**Szkoła Podstawowa im. Komisji Edukacji Narodowej**, Strzelewo 1
powiat chełmiński	**Szkoła Podstawowa im. Romualda Traugutta**, Zegartowice 13
powiat grudziądzki	**Szkoła Podstawowa**, Bursztynowo 44
powiat inowrocławski	**Szkoła Podstawowa im. Powstańców Wielkopolskich**, Pakość, Błonie 2
powiat lipnowski	**Publiczna Szkoła Podatawowa**, Tłuchowo, Szkolna 3
powiat mogileński	**Szkoła Podstawowa im. Alberta Abrahama Michelsona**, Strzelno, Wyszyńskiego 2
powiat nakielski	**Zespół Szkół Centrum Kształcenia Rolniczego im. Wincentego Witosa**, Samostrzel 9
powiat radziejowski	**Szkoła Podstawowa im. kardynała Stefana Wyszyńskiego**, Radziejów, Bieganowo 9
powiat rypiński	**Zespół Szkół nr 2 im. Unii Europejskiej**, Rypin, Dworcowa 11
powiat sępoleński	**Szkoła Podstawowa**, Zboże, Zboże 10
powiat świecki	**Szkoła Podstawowa im. Janusza Korczaka**, Łowinek, Szkolna 2
powiat toruński	**Zespół Szkół w Osieku Nad Wisłą**, Osiek nad Wisłą, Leśna 1
powiat tucholski	**Zespół Szkół Licealnych I Agrotechnicznych im. Leona Janty - Połczyńskiego w Tucholi**, Tuchola, Nowodworskiego 9-13
powiat wąbrzeski	**Szkoła Podstawowa**, Myśliwiec, 3
powiat włocławski	**Szkoła Podstawowa im. Konrada Jażdżewskiego**, Błenna 2
powiat żniński	**Szkoła Podstawowa im. Powstańców Wielkopolskich**, Żerniki 32
Toruń	**Medyczno-Społeczne Centrum Kształcenia Zawodowego i Ustawicznego**, Toruń, św. Jana 1/3
Włocławek	**Centrum Kształcenia Zawodowego i Ustawicznego**, Włocławek, Nowomiejska 25

NAUCZYCIEL AKADEMICKI

1 miejsce	**dr hab. prof. UMK Mariusz Baumgart**, Collegium Medicum UMK, Bydgoszcz
2 miejsce	**Anna Miniat**, Studium Zdrowia EDU-MED, Toruń
3 miejsce	**dr n. med. prof. Paweł Rajewski**, Wyższa Szkoła Nauk o Zdrowiu, Bydgoszcz

DYREKTOR PLACÓWKI EDUKACYJNEJ ROKU

1 miejsce	**Maciej Rabajczyk**, Przedszkole Specjalne i Terapeutyczne Majorka -Błękitna Kraina, Grudziądz
2 miejsce	**Aleksandra Kuś**, Szkoła Podstawowa nr 31 im. Józefa Piłsudskiego Z Oddziałami Sportowymi I Mistrzostwa Sportowego, Bydgoszcz
3 miejsce	**Damian Tamas**, Szkoła Podstawowa im. Komisji Edukacji Narodowej, Strzelewo

PSYCHOLOG/PEDAGOG SZKOLNY ROKU

1 miejsce	**Magdalena Kaszyńska**, Szkoła Podstawowa nr 35 im. Polskich Olimpijczyków, Toruń
2 miejsce	**Monika Zaremba-Wieczorek**, Zespół Szkół nr 19, Toruń
3 miejsce	**Julia Sodkiewicz**, Szkoła Podstawowa nr 31 z Oddziałami Sportowymi i Mistrzostwa Sportowego, Bydgoszcz

SZKOŁA JĘZYKOWA ROKU

1 miejsce	**MR. RABBIT. SUPERangielski!**, Toruń, Legionów 22
2 miejsce	**Language Living Room**, Bydgoszcz, Gdańska 160
3 miejsce	**Ad fontes**, Czewujewo

eprasa.pl 5a735eca90

REKLAMA 0011496767

eprasa.pl 5a735eca90

Drogi Krzyżowe przejdą ulicami i duktami

Justyna Wojciechowska-Narloch
justyna.wojciechowska-narloch@polskapress.pl

20 marca wyruszyły z Torunia trzy Ekstremalne Drogi Krzyżowe. 27 marca odbędzie się kolejna EDK z Sanktuarium Miłosierdzia Bożego, a ulicami starówki przejdzie miejska Droga Krzyżowa.

Drogi Krzyżowe w Toruniu to już tradycja. Odbywają się zawsze w piątki, dwa tygodnie przed Wielkanocą. Tak też będzie w tym roku, 27 marca. - Droga Krzyżowa rozpocznie się w Kościele Garnizonowym o godz. 17.00 i ulicami Starego Miasta dotrze do bazyliki katedralnej - informuje Diecezja Toruńska. Tego samego dnia z Sanktuarium Miłosierdzia Bożego w Toruniu wyruszy Ekstremalna Droga Krzyżowa. Rozpocznie się mszą świętą o godz. 18. Pątnicy przejdą 41-kilometrową trasę Koniuchy - Jar - Piwnice - Świerczynki - Leszcz - Zamek Bierzgłowski - Czarne Błoto - Górsk - Przysiek - Barbarka - Wrzosy - Koniuchy.

Czym są EDK? To wydarzenie, które odbywa się w całym kraju, na tysiącach różnych tras. Nie jest to typowa pielgrzymka, bo jej uczestnicy muszą zadbać o siebie sami, sami zmierzyć się ze swoimi słabościami i przeszkodami. A tych w drodze może zdarzyć się naprawdę wiele.

- Ekstremalna, bo trzeba pokonać trasę minimum 40 km w nocy. Samotnie lub w skupieniu. Bez rozmów i pikników. Musi boleć, byś opuścił swoją strefę komfortu i powiedział Bogu: jestem tutaj nie dlatego, że masz coś dla mnie zrobić, jestem, bo chcę się z Tobą spotkać - tłumaczą organizatorzy.

W Toruniu w sumie zorganizowano cztery Ekstremalne Drogi Krzyżowe. Trzy z nich odbyły się w piątek, 20 marca.

Parafia Wniebowzięcia Najświętszej Maryi Panny w Gostkowie informuje, że Terenowa Droga Krzyżowa odbędzie się w Wielki Piątek, 3 kwietnia. Rozpoczęcie o godz. 21.00. Organizatorzy przygotowali trzy trasy. I - 7 km, II - 13 km, III - 21 km.

Parafia św. Mikołaja w Gronowie zaprasza na Terenową Drogę Krzyżową, która odbędzie się 27 marca. Wyjście spod kościoła o godz. 19.00. - Podobnie jak w ubiegłych latach będziemy szli w ciszy i skupieniu. Podczas mszy świętej w kaplicy w Brzezinku będziemy modlić się we wszystkich intencjach, które wypiszecie na kartkach i złożycie do skarbonki przy figurze Matki Bożej Fatimskiej. Planujemy zatrzymanie na krótki odpoczynek w Młyńcu Pierwszym. Zabierzmy ze sobą krzyże, latarki, kamizelki odblaskowe oraz stosowne do pogody ubranie. Można do nas dołączyć na każdym etapie drogi, zwłaszcza podczas mszy świętej. Dalej przemarsz w stronę remizy, koło dawnej jednostki wojskowej, leśną drogą do Młyńca. Następnie asfaltem do Brzezinka. Powrót drogą gminną przy starym cmentarzu około północy. Będziemy mieli do dyspozycji samochód dla osób, które mogłyby zasłabnąć po drodze - podają organizatorzy. ©℗

Zabytkowa kamienica na Podgórzu odzyskała blask

Małgorzata Oberlan
malgorzata.oberlan@polskapress.pl

Blisko milion złotych kosztował remont zabytkowej kamieniczki przy ul. Poznańskiej 66. Miejska nieruchomość na Podgórzu nie tylko wypiękniała, ale i przeszła termomodernizację.

Kamieniczka przy ul. Poznańskiej 66 należy do miasta i zarządzana jest przez ZGM. Długo była zaniedbana i czekała na remont. Udało się jednak pozyskać i dla niej solidne finansowanie i tym sposobem przeszła naprawdę kompleksową modernizacja.

FOT. ZGM TORUŃ

Tak po kompleksowym remoncie wygląda teraz zabytkowa kamieniczka przy ul. Poznańskiej 66

Piękniej, wygodniej i cieplej

- Inwestycja objęła szeroki zakres prac: od izolacji fundamentów i zabezpieczeń przeciwwilgociowych, przez ocieplenie elewacji i poddasza, aż po remont dachu i modernizację instalacji elektrycznych wraz z wymianą oświetlenia na energooszczędne. Odnowiono również elewację frontową oraz części wspólne budynku - informują miejscy urzędnicy.

Dziś już ta nieruchomość na Podgórzu prezentuje się zupełnie inaczej niż w ostatnich latach, a do tego na pewno lokatorom będzie żyło się w niej bardziej komfortowo. Zyska też cała okolica, bo remont miał też swój wymiar ekologiczny.

- Termomodernizacja budynku przy ul. Poznańskiej 66 to inwestycja w przyszłość: poprawia komfort życia mieszkańców, ogranicza zużycie energii i zmniejsza emisję zanieczyszczeń, a jednocześnie pozwala zachować historyczny charakter obiektu - mówi Janusz Cichowicz, zastępca dyrektora ds. technicznych Zakładu Gospodarki Mieszkaniowej w Toruniu.

Pomogły unijne fundusze

Całkowity koszt realizacji zadania wyniósł ponad 957 tys. zł, z czego ponad 529 tys. zł stanowiło dofinansowanie z Programu Fundusze Europejskie dla Kujaw i Pomorza 2021-2027. Cały ten projekt realizowany był od lipca 2024 do stycznia 2026 roku.

Teraz lokatorzy i mieszkańcy Podgórza mogą już cieszyć się jego efektami. A kolejny sezon grzewczy (2026/2027) powinien być dla tych pierwszych zdecydowanie lepszym niż minione.

Władze Torunia przy tej okazji podkreślają, że modernizacja zabytkowego domu przy ul. Poznańskiej to tylko przykład z całej serii podobnych inwestycji.

- Realizujemy działania, które systemowo poprawiają efektywność energetyczną budynków komunalnych i jakość powietrza - odchodzimy od pieców na paliwo stałe na rzecz nowoczesnego ogrzewania z sieci ciepłowniczej oraz kompleksowej termomodernizacji - mówi Dagmara Zielińska, zastępczyni prezydenta Torunia. - To właśnie dzięki wsparciu z Funduszy Europejskich dla Kujaw i Pomorza 2021-2027 w Toruniu realizowane są kolejne inwestycje zwiększające efektywność energetyczną budynków oraz ograniczające emisję zanieczyszczeń.

Warto wiedzieć, że ta kamieniczka przy ul. Poznańskiej 66 to obiekt wybudowany w 1889 roku. Ma blisko 350 metrów kwadratowych powierzchni użytkowe, a znajduje się 7 lokali mieszkalnych, w tym również w oficynie. Nie jest zatem wielka, ale na pewno urokliwa, o czym wreszcie można sobie przypomnieć po remoncie.

- Warto też podkreślić, że obiekt jest wpisany do gminnej ewidencji zabytków, dlatego wszystkie prace były prowadzone pod ścisłym nadzorem Biura Miejskiego Konserwatora Zabytków, z którym współpraca przebiegała bardzo dobrze - dodaje ZGM w Toruniu.

©℗

REKLAMA 0011498999

WÓJT GMINY BOBROWO
OGŁASZA PRZETARGI USTNE NIEOGRANICZONE
NA SPRZEDAŻ NIERUCHOMOŚCI GMINY BOBROWO

OZNACZENIE NIERUCHOMOŚCI	OPIS NIERUCHOMOŚCI	PRZEZNACZENIE NIERUCHOMOŚCI I SPOSÓB ZAGOSPODAROWANIA	CENA WYWOŁAWCZA NETTO	TERMIN PRZETARGU
obręb: Nieżywięć dz. nr 429/41 pow. 0,0937 ha KW TO1B/00024795/6	Działka budowlana położona w miejscowości Nieżywięć, na osiedlu mieszkaniowym, z dostępem do drogi gminnej osiedlowej. Działka uzbrojona w sieć wodociągową i kanalizacyjną.	Zgodnie z miejscowym planem zagospodarowania przestrzennego zatwierdzonym Uchwałą Rady Gminy Bobrowo Nr XX/103/08 z dnia 12 sierpnia 2008 r. (Dz. Urz. Woj. Kujawsko-Pomorskiego z 2008r. Nr 122 poz. 1959 z dnia 22 września 2008 r.), działka oznaczona jest symbolem 22MN teren zabudowy mieszkaniowej jednorodzinnej.	**68 000,00 zł**	**28 KWIETNIA 2026 R. GODZ. 9.00**
obręb: Drużyny dz. nr 151/5 pow. 0,1885 ha KW TO1B/00024808/1	Działka położona na granicy wsi Drużyny gm. Bobrowo i wsi Kruszynki, gm. Brodnica. Nieruchomość gruntowa niezabudowana z dostępem do drogi gminnej nr 080461C. Działka uzbrojona w sieć wodociągową.	Brak mpzp. Zgodnie z założeniami Studium uwarunkowań i kierunków zagospodarowania przestrzennego Gminy Bobrowo przyjętego uchwałą Rady Gminy Nr XL/357/23 z dnia 7 lutego 2023 r. teren działek znajduje się w strefie rolniczej oznaczonej jako pozostałe tereny rolnicze. Wydano decyzje o warunkach zabudowy Nr 42/2019 z 10 lipca 2019 r. dla inwestycji polegającej na budowie budynku mieszkalnego jednorodzinnego w zabudowie mieszkaniowej jednorodzinnej.	**102 000,00 zł**	**28 KWIETNIA 2026 R. GODZ. 9.10**

PRZETARG ODBĘDZIE SIĘ W TYMCZASOWEJ SIEDZIBIE URZĘDU GMINY BOBROWO, POD ADRESEM BOBROWO 52.
Warunkiem uczestniczenia w przetargu jest wpłacenie wadium w pieniądzu oraz złożenie oświadczenia o zapoznaniu się z warunkami przetargu i przyjęciu ich bez zastrzeżeń (oświadczenie składa się w dniu przetargu). Uczestnicy biorą udział w przetargu osobiście lub przez pełnomocnika. Pełnomocnictwo wymaga formy pisemnej.
Do ceny zbycia ustalonej w przetargu doliczony zostanie 23% podatek VAT.
WADIUM w wysokości **5% ceny wywoławczej** należy wpłacić na konto Urzędu Gminy w Bobrowie, Bank Spółdzielczy Brodnica Filia Bobrowo nr **22 9484 1150 1400 0101 2014 0030** tytułem „wadium na działkę nr ……..”Wadium powinno być uznane na rachunku najpóźniej **22 kwietnia 2026 r.**
Pełne ogłoszenie o przetargach oraz warunki udziału w przetargu zostały opublikowane na stronie www.bobrowo.bip.net.pl oraz na tablicy ogłoszeń w Urzędzie Gminy Bobrowo.
Bliższych informacji dot. przetargu i zbywanej nieruchomości można uzyskać w godzinach urzędowania, telefonicznie pod numerem 88 783 50 07.

REKLAMA 0011499153

WYCIĄG Z OGŁOSZENIA ZARZĄDU POWIATU GOLUBSKO-DOBRZYŃSKIEGO

o trzecim przetargu ustnym nieograniczonym na sprzedaż lokali mieszkalnych znajdujących się w budynku przy ulicy PTTK 5 w Golubiu-Dobrzyniu

Lp.	Oznaczenie nieruch. wg księgi wieczystej oraz katastru nieruch.	Pow. nieruch	Opis nieruchomości	Przeznaczenie nieruchomości i sposób jej zagospodarowania	Cena wywoławcza netto	Wadium
1	2	3	4	5	6	7
1	TO1G/00008376/0 Sąd Rejonowy w Golubiu-Dobrzyniu, obręb 2 miasta Golub-Dobrzyń, ul. PTTK 5 nr działki 82/1 o pow. 0,2608 ha	**- 31,91m² - 5,11m² piwnica - 3702/101331 udział w częściach wspólnych budynku i gruntu**	Lokal mieszkalny nr 3 znajdujący się na parterze budynku mieszkalnego, wielolokalowego. W skład lokalu wchodzą: 2 pokoje, kuchnia, w.c., natrysk przedpokój, piwnica. Lokal do remontu.	8 MN – tereny zabudowy jednorodzinnej Częściowo 1 KD – ulica główna.	**81.000,00 zł**	**8.100,00 zł**

1. Przetarg odbędzie się dnia **30 kwietnia 2026 r. o godzinie 10.00 w pokoju nr S5** – (Biuro Rady Powiatu) parter Starostwa Powiatowego w Golubiu-Dobrzyniu przy ulicy Plac Tysiąclecia 25.
2. Szczegółowe informacje udzielane będą w pokoju nr S21, I piętro Starostwa Powiatowego w Golubiu-Dobrzyniu i telefonicznie pod nr tel. 56 444 97 30 w godzinach od 8:00 do 15:00.
3. Ogłoszenie o przetargu wywieszono na tablicy ogłoszeń Starostwa Powiatowego w Golubiu-Dobrzyniu na okres 30 dni licząc od dnia **23 marca 2026 r.**, a ponadto opublikowano na stronach internetowych urzędu i Biuletynie Informacji Publicznej. Wyciąg z ogłoszenia o przetargu zamieszczono w prasie lokalnej „Gazeta Pomorska” i na portalu ogłoszeniowym OLX.

STAROSTA
GOLUBSKO-DOBRZYŃSKI
mgr Jacek Foksiński

eprasa.pl 5a735eca90

KRÓTKO

WĄBRZEŹNO

69-latka liczyła na wakacje życia, a straciła blisko 200 tys. zł!

Na tak ogromną kwotę oszukana została seniorka, która uwierzyła, że inwestuje w ropę naftową.

O tym, że kobieta prawdopodobnie padła ofiarą oszustów, policjantów poinformował dyrektor wąbrzeskiego banku PKO BP. Wcześniej jedna z pracownic tego banku zauważyła, że seniorka od kilku tygodni regularnie zleca pokaźnie przelewy na wirtualne konto.

Dyrektor banku porozmawiał z seniorką i ostrzegł ją, że prawdopodobnie padła ofiarą oszustów. Kobieta jednak mu nie uwierzyła . Była przekonana, że swoje pieniądze inwestuje w ropę naftową, dzięki czemu będzie mogła zwiedzać świat. Kiedy kobieta kolejny raz przyszła do banku, o sprawie zawiadomiono policjantów. Tym razem z 69-latką porozmawiali kryminalni, którzy sprawdzili rzekomą inwestycję i uświadomili kobietę co naprawdę się wydarzyło.

69-latka - prawdopodobnie bezpowrotnie - straciła prawie 200 tys. zł! A zaczęło się od tego, że odpowiedziała na ogłoszenie w internecie zachęcające do inwestycji obiecującej duży zysk. **(DX)**

FOT. TOMASZ BŁASZKIEWICZ

RYPIN

Udany pierwszy „Pchli targ" w mieście. Teraz będzie organizowany co miesiąc

W sobotę, na miejskim targowisku przy ul. Orzeszkowej w Rypinie ruszył pierwszy Pchli Targ.

O g. 9 pojawili się pierwsi wystawcy. Na targowisku nie brakowało pamiątek sprzed lat, starych płyt i telefonów czy rękodzieła. Kupić można było nawet rowery i motocykle.

Pchli Targ w Rypinie został otwarty dzięki zaangażowaniu społeczników m.in. Danieli Kędziorskiej, prezes stowarzyszenia Dobrzyńskiego Uniwersytetu Trzeciego Wieku, mieszkańców Rypina, urzędników i radnych m.in. Katarzyny Przyjacielskiej i Andrzej Pacera. Ze strony miasta pomysł pilotowała Aneta Głowacka, dyrektor biura burmistrza.

- Dziękuję mieszkańcom za tak liczne przybycie na pierwszy Pchli Targ - mówi burmistrz Paweł Grzybowski. - Mam nadzieję, że będzie to wydarzenie, które na stałe wpisze się w nasz kalendarz. To świetna inicjatywa, dzięki której stare rzeczy zyskają nowe życie. Do zobaczenia w każdą ostatnią sobotę miesiąca.

Wystawcy, którzy są zainteresowani udziałem w Pchlim Targu w Rypinie, powinni wypełnić formularz zgłoszeniowy zamieszczony na oficjalnej stronie internetowej miasta.

Na Pchlim Targu zabroniona jest sprzedaż artykułów spożywczych i napojów, alkoholu, wyrobów tytoniowych, materiałów pirotechnicznych, żywych zwierząt. **(TOB)**

ŚWIECIE

Karolina Karpińska wyśpiewała i wytańczyła Grand Prix festiwalu poezji śpiewanej

Miniony weekend, 21-22 marca, był świętem muzyki i poezji w stolicy Pałuk. Do Żnina zjechali utalentowani wokaliści, by powalczyć o nagrody podczas 16. edycji Ogólnopolskiego Festiwalu Poezji Śpiewanej i Piosenki Aktorskiej „FormaTy".

Ich wokalne i instrumentalne umiejętności, a także sposób interpretacji utworu oceniało jury w składzie Maria Pakulnis, Bogusław Sobczuk i Dominika Dobrosielska.

Karolina Karpińska ze Świecia brawurowo wykonała piosenkę „Nogi roztańczone" - znaną z legendarnego wprost wykonania Ireny Kwiatkowskiej. I jurorzy nie mieli już wątpliwości kto powinien zdobyć główną nagrodę festiwalu.

Tym samym Karolina Karpińska zdobyła Grand Prix „Platynowa Baszta" imprezy oraz nagrodę marszałka województwa w wysokości 2500 zł

Karolina zdobyła też nagrodę jury młodzieżowego.

Usłyszeliśmy muzyków z Krakowa, Lądka Zdroju, Warszawy, Koszalina i wielu innych miejscowości. **(IWO)**

FOT. IWONA GÓRALCZYK

REKLAMA

INFORMATOR

HOTELE

Bydgoszcz

Tanie noclegi dla firm, 601-919-805 00532

LEKARSKIE

Włocławek

Badania okresowe pracowników, kierowców, posiadających broń - lek. Wojciech Cader, Plac Wolności 17, pn. 10.15-13.00, wt. 8.00-11.00, śr. 14.00-19.00, czw. 8.00-11.00, pt.14.00-19.00, tel. 603-767-838, 54/231-43-54. Współpraca z LUXMED i MEDICOVER. 000074

Radziejów

Internista Mieczysław Wolański, przyjmuje codzienne od 9.00, Radziejów, ul. Łokietka 3, ekg, holter usg, laboratorium. Tel. 607 402 122, 54/285 22 40 Q701187897A

USŁUGI

Bydgoszcz

Śmieci - wywóz, kontenery, gruz „Corimp" 52/320-81-85. 000288

Grudziądz:

STACJA demontażu pojazdów przyjmuje samochody do złomowania, Grudziądz, tel. 56/465-48-88

USŁUGI POGRZEBOWE

Bydgoszcz

Dylewscy Zakład Usług Pogrzebowych, Plac Piastowski 9, Bydgoszcz. Tel. Całodobowe 52/322-29-16, 602-26-34-72, www.dylewscy.pl Biuro Fordon ul.Piwnika Ponurego 1D, 52/342-95-16. Obsługujemy cmentarze w Bydgoszczy i okolicy, kompleksowe usługi krajowe i zagraniczne, usługi kremacyjne w Bydgoszczy - duży wybór trumien i urn. Kredytowanie pogrzebów ZUS, KRUS, wojsko, policja 420114B01/A

Chojnice

Zakład Pogrzebowy Tadeusz Porożyński, Gdańska 3. Przechowywanie, przewóz zwłok Chojnice bezpłatnie całodobowo. 52/397-20-47, 604-755-900.

Toruń

Sotor Usługi Pogrzebowe i Cmentarne, Toruń, tel. 56/655 33 50 całą dobę. Centrum Kamieniarskie tel. 512 601 120 www.sotor.pl 000028

Inowrocław

Credo -Najtańszy całodobowy Zakład Pogrzebowy -św. Ducha 33, 88-100 Inowrocław. 52/357-74-16, 509-946-759, trumny już od 349 zł, do każdej usługi baldachim i winda nagrobna gratis, dostosowujemy się do możliwości finansowych każdego Klienta, wypłacamy zasiłki z ZUS i KRUS przed pogrzebem http://www.pogrzeb.net 282814B01

Najtańszy Całodobowy Zakład Pogrzebowy „IN LUCTU" Małgorzata Matuszak. Zarządca Domu Przedpogrzebowego w Kruszwicy, najtańsza chłodnia (własna), producent trumien (również z witryną) - trumny już od 300 zł, winda i baldachim gratis. Kruszwica, ul. Kolegiacka 12F, Inowrocław, ul. Św. Ducha 53, tel. 52/357-16-04, 357-53-41, e-mail: inluctu1@interia.pl Załatwiamy wszelkie formalności. www.inluctu.pl 139014B05

Waldemar Wójcik Zakład Pogrzebowy MEMORIA, ul. Marulewska 40, Inowrocław. Dyżur całodobowy - tel. 602-189-676, 52/355-66-77. Załatwiamy wszystkie formalności w imieniu rodziny. Wypłacamy zasiłek pogrzebowy przed pogrzebem. Posiadamy profesjonalny baldachim pogrzebowy oraz windę nagrobną. Świadczymy usługi na najwyższym poziomie. www.memoria.net.pl 408914B01

Barcin

Całodobowy Zakład Pogrzebowy Sławomir Makowski, Barcin, ul. Żnińska 25 (naprzeciwko cmentarza)Tel. 52/383-64-09, 601-681-917. 000528

Pakość

„Konkordia" kompleksowe usługi pogrzebowe, Pakość, Inowrocławska 10, 52/35-18-766, 500-697-316, całą dobę. Wypłacamy zasiłki pogrzebowe KRUS i ZUS. 8210983

Gniewkowo

Sotor - Usługi Pogrzebowe i Cmentarne Gniewkowo 56/655 33 50 całą dobę Centrum Kamieniarskie tel. 512 601 120 www.sotor.pl 000045

Janikowo

NAJTAŃSZY CAŁODOBOWY ZAKŁAD POGRZEBOWY ROBERT KURCZEWSKI JANIKOWO, ul. Główna 18G TEL. 507 364 717 000502

Kruszwica

Najtańszy całodobowy Zakład Pogrzebowy „In Luctu" Małgorzata Matuszak, zarządca Domu Przedpogrzebowego w Kruszwicy, najtańsza chłodnia (własna), producent trumien (również z witryną) - trumny już od 300 zł, winda i baldachim gratis. Kruszwica, ul. Kolegiacka 12f, Inowrocław, ul. Św. Ducha 53, tel. 52/357-16-04, 357-53-41, www.inluctu.pl e-mail: inluctu1@interia.pl. Załatwiamy wszelkie formalności. 000345

Całodobowy Zakład Pogrzebowy Żurawski ul. Kolegiacka 12E Kruszwica, tel. 666-999-917 8686162

Złotniki Kujawskie

Zakład Pogrzebowy - całodobowy Andrzej Pabjańczyk, Złotniki Kujawskie ul. Podgórna 13, tel. 52/351-71-03, 504-270-409, 604-542-322 000281

Żnin

Całodobowe, kompleksowe usługi pogrzebowe „Chmielewscy", ul. Górska 10, 52/302-14-67, 502-314-898. Wypłacamy zasiłki ZUS i KRUS przed pogrzebem. 000417

0011481171

Całodobowo-Usługi Pogrzebowe Firma Pietras, Żnin, Pl. Wolności 15/4. Wypłacamy zasiłki ZUS i KRUS przed pogrzebem. 52/30-22-031, 509-917-648 000416

Włocławek

TARTAR spopielarnia i dom pogrzebowy, Włocławek ul. Bojańczyka 3/5, ul. Cmentarna 12, 54/231-44-55, 54/413-15-93. 000074

Kowal

Całodobowa obsługa pogrzebów, Producent trumien. Lewandowski, 87-820 Kowal ul. Kościuszki 56. Tel. 603-998-321 000289

WETERYNARYJNE

Toruń

„Salus" Przychodnia Weterynaryjna, Lelewela 33 /teren Arpolu/8-22, 56/652-81-67. Interna, chirurgia, profilaktyka. RTG,USG. Całodobowy dyżur 504-052-789. 000045

ZDROWIE I URODA

Toruń

Optyk Trejnowscy. Bezpłatne badanie wzroku. Okulary progresywne. Zniżki: na NFZ. Karta dużej rodziny, karta seniora i osoby niepełnosprawne. ul. Kościuszki 41/47 pawilon Herbowa (obok Biedronki) tel. 56/623-23 26 www.optyk-trejnowski.pl 412314B01/A

eprasa.pl 5a735eca90

Jak zatrzymać postęp artrozy? Najlepszy jest umiarkowany, ale systematyczny ruch

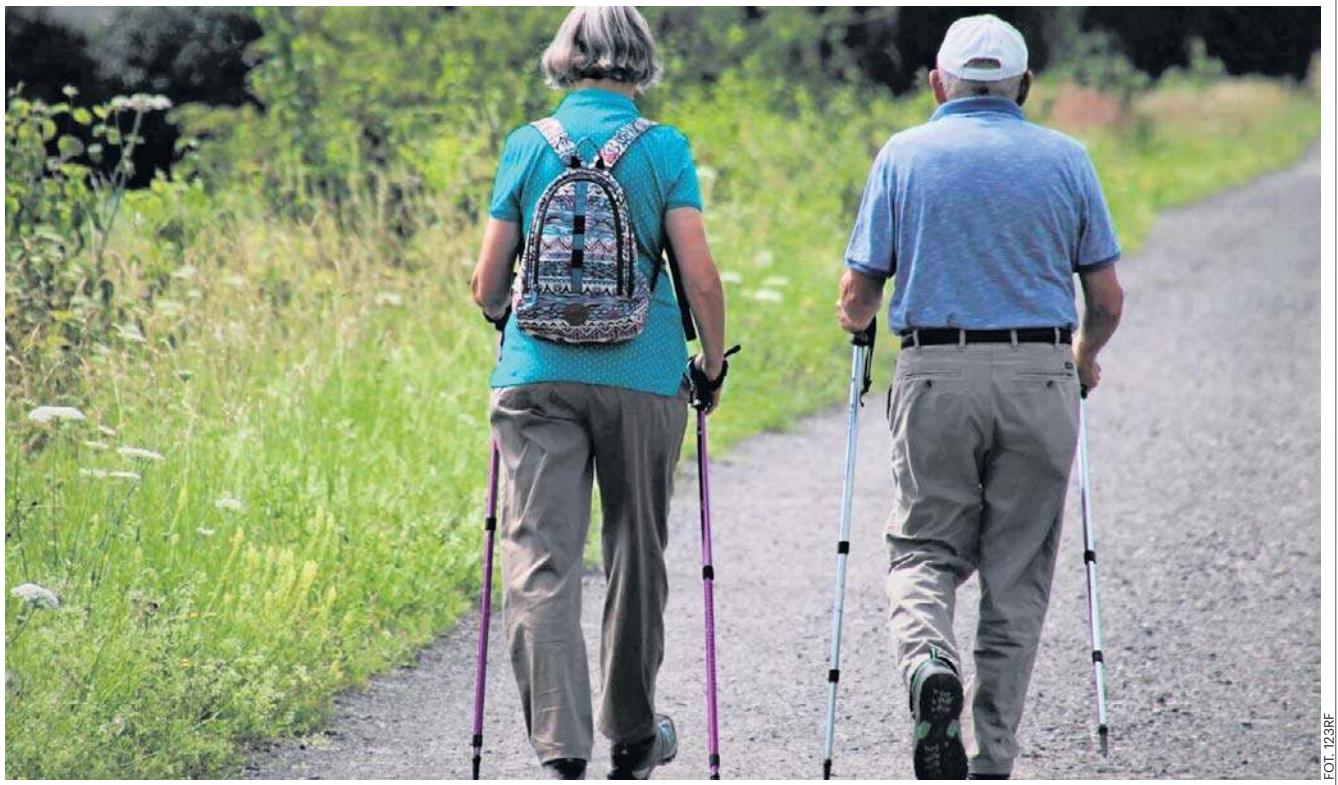

FOT. 123RF

„Na własną rękę" można, a nawet powinno się dbać o utrzymanie odpowiedniej masy ciała. W zapobieganiu ograniczenia ruchomości stawów pomoże też aktywność fizyczna. Spacery, jazda na rowerze, pływanie

Ingrid Hintz-Nowosad
ingrid.hintz@polskapress.pl

Jest przyczyną dolegliwości bólowych około dwóch milionów Polaków. Borykające się z nią osoby skarżą się na bóle, dyskomfort i ograniczenie swobody ruchów.

Do często występujących przypadków artrozy należą zwyrodnienia stawów biodrowych, kolanowych oraz kręgosłupa.

Choroba zwyrodnieniowa stawów

Artroza to proces chorobowy polegający na występowaniu zwyrodnień w układzie kostno-mięśniowym, który doprowadza do zmian w obszarze tkanki chrzęstnej, a następnie, stopniowo zaczyna obejmować cały staw. Mają na to wpływ zdarzenia zarówno biologiczne, jak i mechaniczne (np. urazy), które doprowadzają do degradacji tkanek.

Do charakterystycznych cech schorzenia należy:

- stwardnienie części podchrzęstnej kości,
- powstawanie torbieli, stanów zapalnych,
- zmiany w budowie kości (tworzenie się wyrośli kostnych brzeżnych).

Ryzyko wystąpienia zwyrodnienia wzrasta, gdy struktura tkanki łącznej w danym stawie jest nadmiernie przeciążana (przez dłuższy czas) lub gdy sama tkanka charakteryzuje się nieprawidłową budową. Do najczęstszych przyczyn występowania zmian należą urazy, zabiegi chirurgiczne, choroby metaboliczne, choroby zapalne stawów lub wiek. zDo najwcześniejszych objawów, które dają o sobie znać na początku choroby, należą dolegliwości bólowe. Pacjenci zmagający się z artrozą doświadczają bólu stawów, który pojawia się np. przy zmianach pogody lub podczas aktywności fizycznej, a najczęściej ustępuje po okresie odpoczynku i relaksacji. Charakterystyczna jest także sztywność stawów oraz odczuwane „trzeszczenie", czyli tarcie w stawie podczas ruchu. Do zdiagnozowania choroby wystarczy zazwyczaj badanie wykonane przez lekarza oraz zdjęcie radiologiczne, które uwidoczni nierówne i zdeformowane powierzchnie stawowe wraz ze zwężeniem szpary stawowej pomiędzy nimi.

Co możesz zrobić dla swoich stawów?

W celu skutecznego leczenia lub przynajmniej zatrzymania postępowania choroby, ważna jest odpowiednia i prawidłowa edukacja potencjalnych pacjentów. „Na własną rękę" można, a nawet powinno się dbać o utrzymanie odpowiedniej masy ciała – nadwaga sprzyja powstawaniu zwyrodnień, ponieważ może wpływać na nadmierne przeciążanie stawów. Aby zapobiegać ograniczeniu ruchomości stawów, istotne jest wykonywanie odpowiednich ćwiczeń (np. opartych na wzmacnianiu mięśni posturalnych). Najlepszy będzie umiarkowany, ale systematyczny ruch (pływanie, spacery, jazda na rowerze). Zdecydowanie nie jest wskazane wykonywanie intensywnych treningów (np. na siłowni), ponieważ może to wręcz zaszkodzić choremu, obciążając niepotrzebnie stawy i narażając na wystąpienie dodatkowej kontuzji.

Jakie są metody leczenia?

Istnieje wiele dostępnych metod leczenia, które pomagają pacjentom w uśmierzeniu bólu i zwalczeniu dolegliwości. Zalicza się do nich wsparcie farmakologiczne (leki przeciwbólowe i przeciwzapalne), a także fizykoterapię, zastrzyki czy nawet zabiegi polegające na wymianie stawu i wszczepieniu sztucznego elementu – protezy.

– Kiedy dojdzie już do stanu wymagającego leczenia, pomyślmy przede wszystkim o prawidłowej diecie, suplementacji preparatami wzmacniającymi kości i chrząstki stawowe, witaminami (głównie D3 i K2) oraz o rehabilitacji z nauką ćwiczeń, które będziemy mogli wykonywać w domu. Pomocne też będą zabiegi fizykalne przeciwbólowe, ograniczające stany zapalne i wspomagające regenerację – mówi Jan Kośmider, ortopeda i specjalista rehabilitacji medycznej.

Rodzaj terapii należy skonsultować z lekarzem, który pomoże ocenić, co w danym przypadku będzie najbardziej korzystne.

WARTO WIEDZIEĆ

Skuteczny może być rezonans magnetyczny

Terapia rezonansem magnetycznym to duża szansa dla pacjentów, którzy od lat zmagają się ze schorzeniami stawów czy mięśni. Podczas zabiegów doprowadzona do otaczającej tkanki energia wyzwala w organizmie procesy metaboliczne i biofizyczne. W efekcie prowadzi to do aktywnej stymulacji komórek, dzięki której tkanka chrzęstna może ulec znacznej regeneracji i doprowadzić do szybkiej redukcji bólu. Jest to zatem bezinwazyjna metoda, niewymagająca interwencji chirurgicznej, która daje długofalowy, trwały efekt leczenia, wynoszący co najmniej 4 lata. Terapii można się poddać w wielu klinikach w Polsce.

Co szósta wizyta u lekarza nie dochodzi do skutku

Barbara Wesoła
barbara.wesola@polskapress.pl

Nawet 15 proc. umówionych wizyt lekarskich w Polsce nie dochodzi do skutku, ponieważ pacjenci nie pojawiają się w wyznaczonym terminie.

Według analiz Narodowego Funduszu Zdrowia oznacza to kilkanaście milionów niewykorzystanych wizyt rocznie. Problem ten generuje straty finansowe dla placówek medycznych i wydłuża kolejki do specjalistów. Eksperci wskazują, że w ograniczeniu zjawiska mogą pomóc systemy automatycznego kontaktu z pacjentem, tzw. voiceboty.

Zjawisko określane jako no-show, czyli niepojawienie się pacjenta na umówionej wizycie, pozostaje jednym z największych wyzwań organizacyjnych w ochronie zdrowia. Średnio dotyczy ono około 10-15 proc. wszystkich terminów konsultacji.

W praktyce oznacza to znaczną liczbę niewykorzystanych wizyt. W placówce realizującej około 10 tys. konsultacji miesięcznie nawet 1000 terminów może pozostać niewykorzystanych. Przy średnim koszcie wizyty wynoszącym 400 zł oznacza to potencjalnie nawet 400 tys. zł miesięcznie utraconych przychodów.

– W wielu placówkach problem nie polega na braku pacjentów, lecz na niewykorzystanych terminach.

Automatyzacja pierwszej linii kontaktu pozwala znacząco ograniczyć to zjawisko, ponieważ system proaktywnie kontaktuje się z pacjentem i umożliwia szybkie potwierdzenie lub odwołanie wizyty – mówi Leszek Moszczyński, dyrektor operacyjny w EasyCall.

Jednym z rozwiązań ograniczających problem nieodbytych wizyt są voiceboty, czyli systemy automatycznej komunikacji głosowej oparte na sztucznej inteligencji. Mogą one przypominać pacjentom o terminach konsultacji, umożliwiać potwierdzanie wizyt oraz informować o zmianach w harmonogramie lekarzy.

W przeciwieństwie do tradycyjnych infolinii takie systemy mogą prowadzić jednocześnie wiele rozmów i automatycznie kontaktować się z pacjentami.

– Voicebot ma skuteczność kontaktu z pacjentem dochodzącą nawet do 95 proc. W większości wdrożeń pozwala to obniżyć wskaźnik no-show o ponad 50 proc. już w pierwszym miesiącu działania, a w dobrze zoptymalizowanych placówkach medycznych zejść ze wskaźnikiem no-show nawet do około 1 proc. – podkreśla Leszek Moszczyński.

Takie technologie są wdrażane również w Polsce. Jednym z dostawców rozwiązań w tym obszarze jest EasyCall, należący do spółki technologicznej SoftBlue, który rozwija systemy conversational AI dla sektora medycznego. Narzędzia tego typu integrują się z systemami informatycznymi placówek i wspierają procesy rejestracji oraz zarządzania harmonogramami pacjentów.

Według ekspertów automatyzacja komunikacji z pacjentami może w najbliższych latach odgrywać coraz większą rolę w organizacji pracy placówek medycznych, zwłaszcza w warunkach rosnących kosztów i niedoboru personelu administracyjnego.

FOT. 123RF

Niepojawienie się pacjenta na umówionej wizycie to zmora wielu placówek medycznych

eprasa.pl 5a735eca90

Sport, emocje i dobra zabawa. Szkoła Podstawowa nr 16 najlepsza w Bydgoszczy!

Magdalena Zimna
magdalena.zimna@polskapress.pl

BIAŁY MIŚ. **Uczniowie Szkoły Podstawowej nr 16 zwyciężyli w 57. edycji turnieju. Bydgoski finał był pełen emocji!**

W tym roku wystartowało z nami 16 szkolnych reprezentacji. Przygotowaliśmy dla nich konkurencje wymagające sprawności fizycznej, szybkości, a czasem i sprytu. Mierzyli się z nimi w dwóch etapach. Najpierw w eliminacjach, gdzie reprezentacje podzielone były na cztery grupy, a zwycięzcy każdej z nich awansowali bezpośrednio do miejskiego finału.

I tak, w Hali Łuczniczka o tytuł mistrzów walczyli uczniowie Szkoły Podstawowej nr 16, Szkoły Podstawowej nr 32, Szkoły Podstawowej nr 62 i Szkoły Podstawowej nr 64.

W finale na uczestników czekało to samo sportowe wyzwanie, a także mnóstwo emocji i świetna zabawa. Były też oczywiście białe, pluszowe misie - maskotki naszego turnieju. Miasto Bydgoszcz ufundowało nagrody finansowe: 1. miejsce - 2500 zł, 2. - 2000 zł, 3. - 1500 zł, 4. - 1000 zł.

Na parkiecie walka była zacięta, a emocje ogromne. Ostatecznie najlepsi byli uczniowie SP 16, obrońcy tytułu. W finale wywalczyli 106 pkt. Kolejne miejsca zajęli: SP 64 (92 pkt), SP 32 (77 pkt) i SP 62 (55 pkt).

W trakcie finału odbył się również konkurs „Kibicuj z Misiem". Za najlepszy doping nagrodzeni zostali przedstawiciele SP 64.

Zwycięzcy miejskiego finału będą reprezentowali Bydgoszcz w turnieju wojewódzkim, który odbędzie się 14 kwietnia w Toruniu. Tam zmierzy się z najlepszymi drużynami z innych miast regionu. Turniej wojewódzki odbywa się pod hasłem „Uwierz w Sport, tak jak Biały Miś".

BIAŁY MIŚ
57. edycja
TURNIEJ MIEJSKI
Bydgoszcz 2026

FOT. DARIUSZ BLOCH

FOT. DARIUSZ BLOCH

FOT. DARIUSZ BLOCH

FOT. DARIUSZ BLOCH

FOT. DARIUSZ BLOCH

REKLAMA
Q604884714A

ORGANIZATOR
POMORSKA.PL

PARTNERZY GŁÓWNI
CANPACK
POLREGIO

PATRONAT HONOROWY
Ministerstwo Sportu i Turystyki

PARTNERZY
BYDGOSZCZ
MIEJSKIE WODOCIĄGI I KANALIZACJA w Bydgoszczy
drobex
oponeo.pl
Enea Operator
MProperty
ERBUD GROUP
PLEWA HALE I MAGAZYNY
LEWIATAN
pesa
SUPRAVIS
JURADAPK SOLEC
LEADER SCHOOL
English
pikseo
OCETIX
Krajowy Ośrodek Wsparcia Rolnictwa
#KUPUŚWIADOMIE
JMS
ANIRO
MARKO Spółka Jawna
BELLER PACK & DRUK
EUROBAC
gran
ABX SOLUTION
PROSPERO
ZAKŁAD PRZEROB ZŁOMU
SGB Bank Spółdzielczy w Grębocinie
WE METAL PROCESSING
BD ART
Family Park
VauPe
BSW BYDGOSKA SZKOŁA WYŻSZA
DPV logistic
ALAN akcesoria meblowe
STALEX
JKG THINK BI
EIB

PATRONI MEDIALNI
TVP 3 BYDGOSZCZ
TVP info
radio ESKA

eprasa.pl 5a735eca90

Nie sądzę, żebyśmy byli w pierwszej dwudziestce. Piosenka jest ciężka do powtórzenia dla widza

Doda w serwisie Pomponik o szansach Alicji Szemplińskiej z piosenką „Pray" w tegorocznej Eurowizji Fot. Adam Jankowski

Z ŻYCIA GWIAZD

Marcela Leszczak nie mówi o swoim szczęściu
Celebrytka po rozstaniu z Michałem Koterskim układa sobie życie na nowo. Jej nowy ukochany jest gdyńskim biznesmenem. Para na co dzień unika fleszy, ale z mediów społecznościowych widać, że chętnie razem podróżuje po świecie. - Jestem szczęśliwa i za dużo o tym nie mówię - powiedziała Leszczak w rozmowie z Plotkiem.

Julia Wieniawa w parze z belgijskim piłkarzem
Coraz głośniej o tym, że celebrytka ma nowego chłopaka - belgijskiego piłkarza Hervé Matthysa, który gra w Motorze Lublin. W sobotę para bawiła się na urodzinach przyjaciółki Wieniawy - Julii Pośnik. Na InstaStory pojawiło się nagranie z imprezy, jak piosenkarka i piłkarz wznoszą toast za solenizantkę.

Sławek Uniatowski zapłacił cenę wolności
Popularny piosenkarz był ostatnio gościem programu „Mówię Wam". Wspominał tam początki swojej kariery. - Nie poszedłem na żadne ustępstwa, na żadne kompromisy. (...) Przez to przebiedowałem przez 10 lat. W tym czasie wytwórnia załatwiła mi trzy koncerty: dwa charytatywne, jeden za 2000 zł, za które przetrwałem. Ledwo żyłem. Po 10 latach wytwórnia powiedziała: „Dobra, oddaj nam nasze pożyczone 6000 zł". I to była moja cena wolności. Było warto ją zapłacić - powiedział. **(GZL)** Fot. Mariusz Kapała

W TELEWIZJI

Zimna wojna
TVP Kultura, 20:00
Historia namiętnej, lecz niemożliwej miłości dwojga ludzi. Na przeszkodzie uczuciu stają ich trudne charaktery, a także wydarzenia zimnej wojny z lat 50. XX w. w Polsce, Berlinie, Jugosławii i Paryżu. Film nagrodzonego Oscarem Pawła Pawlikowskiego („Ida"), który przyniósł reżyserowi Złotą Palmę w Cannes.

SexiPistols
Kino TV HD, 20:00
Rok 1888. W Meksyku szerzy się bezprawie. Sara postanawia porzucić salony, okradać banki i rozdawać łupy biednym. Podczas pierwszego skoku w drogę wchodzi jej zapalczywa córka farmera, Maria.

Korporacja hakerów
TVP Dokument, 22:05
Ludzie często myślą, że ataków hakerskich dokonuje facet w piwnicy, ubrany w bluzę z kapturem, ale w rzeczywistości to operacje biznesowe. Dokument przenosi widzów w głąb wojny cybernetycznej i zadaje pytanie, jak powstrzymać hakerów.

Tammy
TVN, 22:55
Tytułowa Tammy ma zły dzień. Skasowała samochód, została zwolniona z pracy i na dodatek odkryła, że mąż ją zdradza. Jest spłukana, a jej jedyną deską ratunku staje się jej babcia, Pearl. Razem ruszają w podróż po USA.

KRZYŻÓWKA NR 46

Poziomo:
1) sposób przyrządzania potrawy,
6) powieść Hermana Melville'a,
10) tajne porozumienie, spisek,
11) samobieżny pocisk morski,
12) przebój Maryli Rodowicz,
13) czółenko w maszynie do szycia,
14) kolumbijska piosenkarka i kompozytorka,
17) plan zajęć, harmonogram,
20) zagranie Igi Świątek,
23) hultajska dusza, łobuziak,
25) pomieszczenie z boksami,
27) rządy strachu i przemocy,
28) ciągle narzeka i narzeka, zrzęda,
30) pogrążenie się w myślach,
32) element łożyska ślizgowego,
33) akcja komandosów na tyłach wroga,
35) mleczny napój z firmy Bakoma,
36) oddziela pole uprawne,
37) bierwiona przy kominku,
38) auto na postoju lub na telefon,
39) rodzaj sieci rybackiej.

Pionowo:
1) podniosły sposób mówienia,
2) Grek z filmu Michaela Cacoyannisa,
3) plamki na twarzy Pippi Langstrump,
4) prymitywny domek w lesie,
5) … Hawn, aktorka z filmu „Szeregowiec Benjamin",
6) wytwórca baleronu i szynki,
7) masa serowa z mleka owczego,
8) potoczna nazwa nart,
9) kpi z uznanych zasad i obyczajów,
15) japoński konkurent Toyoty,
16) górzysta wyspa Grecka u wybrzeży Albanii,
18) wynagrodzenie za pracę, pensja,
19) japoński wachlarz składany,
21) ogrodzenie z cegieł lub betonu,
22) opłata pobierana na granicy,
24) sopel zwisający ze stropu jaskini,
26) roślinny motyw dekoracyjny,
28) Jan, twórca obrazu „Bitwa pod Grunwaldem",
29) chrześcijaństwo lub judaizm,
30) burza śnieżna, zawieja,
31) dawna zniewaga, ubliżenie,
34) określenie urzędowe lub geograficzne.

AUTOPROMOCJA 0011229927
GAZETA pomorska
w prenumeracie z Tele Magazynem
52 511 94 64

ROZWIĄZANIE NR 45

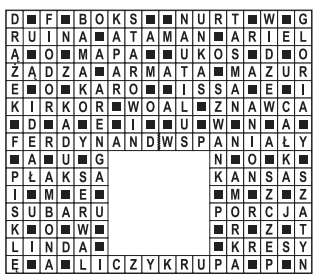

HOROSKOP

Wodnik (20.01 - 18.02)
Dziś energia sprzyja działaniu, lecz unikaj pośpiechu. Horoskop dzienny radzi słuchać intuicji przy podejmowaniu ważnych decyzji.

Ryby (19.02 - 20.03)
Spokojny dzień przyniesie stabilizację, ale horoskop na dziś ostrzega, by nie ignoruj drobnych sygnałów od bliskich, które wiele znaczą.

Baran (21.03 - 19.04)
Komunikacja będzie kluczem do sukcesu. Horoskop dzienny na środę to wyraźna wskazówka, by dokładnie dobierać słowa...

Byk (20.04 - 20.05)
Emocje mogą być silniejsze niż zwykle. Horoskop dzienny podpowiada, by znaleźć czas na odpoczynek i rozmowę z kimś zaufanym.

Bliźnięta (21.05 - 21.06)
Twoja pewność siebie przyciąga ludzi, lecz horoskop na dziś radzi pamiętać, by nie dominować i dać innym przestrzeń do działania.

Rak (22.06 - 22.07)
Skup się na detalach, które dziś mają znaczenie. Horoskop dzienny na środę sugeruje unikać nadmiernej krytyki i pozwolić sobie na luz.

Lew (23.07 - 22.08)
Horoskop dzienny mówi, że harmonia w relacjach będzie dziś możliwa, jeśli postawisz na szczerość i otwartość w rozmowach z innymi.

Panna (23.08 - 22.09)
Intuicja poprowadzi cię właściwą drogą. Horoskop na dziś radzi nie ignorować przeczucia i unikać niepotrzebnych konfliktów.

Waga (23.09 - 22.10)
Dzień sprzyja planowaniu i nowym pomysłom, ale horoskop dzienny na środę podpowiada, by dokończyć też rozpoczęte sprawy.

Skorpion (23.10 - 21.11)
Odpowiedzialność przyniesie efekty, ale horoskop dzienny podpowiada, by nie zapominać o odpoczynku i zachowaniu równowagi.

Strzelec (22.11 - 21.12)
Kreatywność pomoże ci rozwiązać problem. Horoskop na dziś podpowiada, by zaufać sobie i nie bać się niestandardowych rozwiązań.

Koziorożec (22.12 - 19.01)
Wrażliwość będzie twoją siłą, jeśli dobrze ją wykorzystasz. Horoskop dzienny na środę radzi unikać jednak nadmiernego zamartwiania się.

GAZETA pomorska
www.pomorska.pl

Redaktor naczelna **Alicja Polewska**
Prezes Makroregionu **Marek Ciesielski**
Dyrektor biura reklamy oddziału **Agnieszka Perlińska**
Dyrektor marketingu Makroregionu **Katarzyna Jabłońska**

Redakcja, ul. Zamoyskiego 2, 85-063 Bydgoszcz
tel. 52 32 63 100
gp.redakcja@polskapress.pl
Druk Polska Press Oddział Poligrafia
85-438 Bydgoszcz, ul. Grunwaldzka 229

POLSKA PRESS GRUPA
Wydawca **Polska Press Sp. z o.o.**
ul. Domaniewska 45, 02-672 Warszawa,
tel. 22 201 44 00, fax: 22 201 44 10

Prezes Zarządu Polska Press Grupy **Zenon Nowak**
Redaktor naczelny Polska Press Grupy **Marek Twaróg**
Dyrektor artystyczny **Tomasz Bocheński**
Dyrektor kolportażu **Tomasz Osoliński**
Biuro Konsumenta PPG, e-mail: biurokonsumenta@polskapress.pl, tel. 12 688 85 10

©℗ - umieszczenie takich dwóch znaków przy Artykule, w szczególności przy Aktualnym Artykule, oznacza możliwość jego dalszego rozpowszechniania tylko i wyłącznie po uiszczeniu opłaty zgodnie z cennikiem zamieszczonym na stronie www.pomorska.pl/nota-wydawnicza/ar/7453015 i w zgodzie z postanowieniami niniejszego regulaminu.

eprasa.pl 5a735eca90

Handlowe

INNE

ZŁOM, Żeliwo i Akumulatory, złomowanie piecy. Skupujemy w dobrej cenie, odbieramy własnym transportem. 602-726-894

Motoryzacja

OSOBOWE KUPIĘ

SKUP aut do 10 000 + hol. 692840378

Praca

ZATRUDNIĘ

PRACA W BELGII - docieplanie elewacji / tynkarz
Zatrudnimy pracowników budowlanych do dociepleń i tynkowania elewacji.
Wymagane doświadczenie w pracach elewacyjnych.
Oferujemy wysokie zarobki, zakwaterowanie oraz transport.
Kontakt: 666 610 600

ZATRUDNIĘ na stanowisko- przedstawiciel handlowy do sprzedaży wapna rolniczego.
Tel. 783-297-353

Usługi

PORZĄDKOWE

PRANIE kanap, Bydgoszcz 722056240

Rolnicze

PŁODY ROLNE

KUPIĘ jęczmień jary - około 25 ton, tel. 600-137-410.

ZWIERZĘTA HODOWLANE

KURKI nioski z jajem dowóz 600539790

KURKI, kury, nioski odchowane, Zieleń, 509746597, 506405692.

Usługi pogrzebowe

"KONKORDIA", kompleksowe usługi pogrzebowe Pakość ul. Inowrocławska 10, 52/ 35-18-766, 500-697-316, całą dobę Wypłacamy zasiłki ZUS i KRUS przed pogrzebem.

CREDO - Najtańszy Całodobowy Zakład Pogrzebowy Inowrocław, św. Ducha 33. 52/357-74-16, 509-946-759. Baldachim, winda nagrobna gratis. Wypłacamy zasiłki z ZUS i KRUS przed pogrzebem, www.pogrzeb.ne

NAJTAŃSZY całodobowy Zakład Pogrzebowy M. Matuszak, Zarządca Domu Przedpogrzebowego w Kruszwicy, własna chłodnia, producent trumien - już od 300 zł, winda i baldachim gratis. Inowrocław Św. Ducha 53, Kruszwica Kolegiacka 12F, tel. 511 405 902, 52/357 16 04.

WALDEMAR Wójcik Zakład Pogrzebowy MEMORIA ul. Marulewska 40, Inowrocław. Dyżur całodobowy 602-189-676, 52/3556677 Załatwiamy wszystkie formalności w imieniu rodziny. Wypłacamy zasiłek pogrzebowy przed pogrzebem.

ZAKŁ. Usług Pog. "Dylewscy" Plac Piastowski 9 tel.24h 52/ 322- 29-16, biuro Fordon ul. Piwnika Ponurego 1 D tel. 52/ 342- 95-16 ZUS KRUS, wojsko, policja. Usługi krajowe i zagraniczne; www.dylewscy.pl

AUTOREKLAMA
aktualne z całej Polski **przetargi**
nasze komunikaty.pl

AUTOPROMOCJA 0111102698

Zleć **nekrologi, ogłoszenia drobne, życzenia**

Biura ogłoszeń Gazety Pomorskiej:
Bydgoszcz: czynne: pn.-pt. 8-16
ul. Zamoyskiego 2
tel. 519 503 513, e-mail: magdalena.welka@polskapress.pl
Grudziądz: czynne: pn.-pt. 8-16
ul. Sikorskiego 24/8, tel. 56 45 11 930
e-mail: ogloszenia.grudziadz@pomorska.pl
Inowrocław: czynne: pn.-pt. 8-16
Aleja Ratuszowa 15, tel. 692 725 390
e-mail: ogloszenia.inowroclaw@pomorska.pl
Toruń: czynne: pn.-pt. 8-16
ul Grudziądzka 46-48,
tel. 606 537 137, e-mail: lukasz.kopanski@polskapress.pl
Włocławek: czynne: pn.-pt. 8-17
ul. Żabia 29, tel. 54 231 45 31
e-mail: ogloszenia.wloclawek@pomorska.pl

Express Bydgoski
Gazeta Pomorska
Nowości Dziennik Toruński

REKLAMA 0011499685

OGŁOSZENIE

Na podst. art. 35 ust. 1 ustawy z dnia 21 sierpnia 1997 r., o gospodarce nieruchomościami (Dz. U. z 2024 r. poz. 1145). **Wójt Gminy Papowo Biskupie** podaje do publicznej wiadomości, że na tablicy ogłoszeń Urzędu Gminy w Papowie Biskupim został wywieszony oraz zamieszczono w Biuletynie Informacji Publicznej (www.papowobiskupie.biuletyn.net.pl):
1. Wykaz nieruchomości przeznaczonych do sprzedaży w drodze bezprzetargowej;
Nieruchomość gruntowa zabudowana położona w miejscowości Jeleniec, gmina Papowo Biskupie.
Numer ewidencyjny nieruchomości: 92/161, obręb Jeleniec, gmina Papowo Biskupie, KW TO1C/00021983/9;

REKLAMA 0011499237

PREZYDENT MIASTA BYDGOSZCZY

stosownie do przepisu art. 35 ust. 1 ustawy z dnia 21 sierpnia 1997 r. o gospodarce nieruchomościami (Dz. U. z 2024 r., poz. 1145 ze zm.),

podaje do publicznej wiadomości,

że w siedzibie Wydziału Mienia i Geodezji Urzędu Miasta Bydgoszczy przy ul. Grudziądzkiej 9-15, na tablicy ogłoszeń, a także na stronie internetowej: http://bip.um.bydgoszcz.pl zamieszczono wykaz nieruchomości gruntowej położonej w Bydgoszczy przy ul. Jarosławskiej 6 - działka nr 93/2 obr. 41, stanowiącej własność Miasta Bydgoszczy, przeznaczonej do sprzedaży w trybie bezprzetargowym.

Wykaz zostaje zamieszczony na okres od dnia 25.03.2026 r. do dnia 15.04.2026 r.

0011500008

Panu
Zbigniewowi Ostrowskiemu
Wicemarszałkowi Województwa Kujawsko-Pomorskiego

wyrazy głębokiego współczucia po śmierci

Mamy

składają

pracownicy Urzędu Marszałkowskiego Województwa Kujawsko-Pomorskiego

0011499899

Z wielkim żalem i smutkiem zawiadamiamy, że dnia 23.03.2026 r. zasnęła w Bogu nasza kochana Teściowa, Babcia, Prababcia i Siostra

ŚP

Barbara Nowastowska

lat 91

Pogrzeb wraz z mszą św. żałobną odbędzie się dnia 27.03.2026 r. o godz. 13.00 na cmentarzu parafialnym w Rynarzewie.

Rodzina

REKLAMA 0011499507

PREZYDENT MIASTA BYDGOSZCZY

jako starosta wykonujący zadania z zakresu administracji rządowej,

stosownie do przepisu art. 35 ust. 1 ustawy z dnia 21 sierpnia 1997 r. o gospodarce nieruchomościami (Dz.U. z 2024 r., poz. 1145 ze zm.)

podaje do publicznej wiadomości,

że w siedzibie Wydziału Mienia i Geodezji Urzędu Miasta Bydgoszczy przy ul. Grudziądzkiej 9-15, na tablicy ogłoszeń, a także na stronach internetowych: http://bip.um.bydgoszcz.pl i http://www.bip.bydgoszcz.uw.gov.pl/pl/ogloszenia zamieszczono wykaz nieruchomości gruntowych, stanowiących własność Skarbu Państwa, przeznaczonych do sprzedaży w drodze bezprzetargowej na rzecz użytkownika wieczystego, tj. nieruchomości gruntowej położonej w Bydgoszczy przy ul. Siedleckiej (działka nr 1/24, w obrębie 60).

Wykaz zostaje zamieszczony na okres od dnia **25 marca 2026 r.** do dnia **15 kwietnia 2026 r.**

0011499904

Magdalenie Powała
oraz
Najbliższej Rodzinie

szczere wyrazy współczucia z powodu śmierci

Ojca

składają

Dyrektor oraz Pracownicy Powiatowego Centrum Pomocy Rodzinie w Mogilnie oraz Placówki Opiekuńczo-Wychowawczej w Marcinkowie

0011499286

"Śmierć stawia nas w obliczu bezsilności, która nas obezwładnia i zabiera w nieznane"

DROGIEJ KOLEŻANCE

MAŁGORZACIE STASZKÓW

wyrazy głębokiego współczucia z powodu śmierci

ŚP

Mamy

SKŁADAJĄ KOLEŻANKI I KOLEDZY Z ODDZIAŁU CHIRURGII W INOWROCŁAWIU

eprasa.pl 5a735eca90

Świątek zwolniła Fissette'a. Kto zostanie jej nowym trenerem?

Jacek Kmiecik
redakcja@polskapress.pl

TENIS. **Iga Świątek poinformowała o zakończeniu współpracy z Wimem Fissette'em w... dniu 46. urodzin belgijskiego szkoleniowca.**

Zwolnienie trenera jest pokłosiem słabej formy najlepszej polskiej tenisistki, którą prezentuje od początku sezonu. Największy sukces, jaki Świątek osiągnęła z Belgiem, to zwycięstwo w ubiegłorocznej edycji wielkoszlemowego Wimbledonu, który wygrała po raz pierwszy.

„Po wielu miesiącach wspólnej pracy z trenerem Wimem Fissette podjęłam decyzję o tym, że pójdę inną drogą. To był intensywny czas pełen wyzwań i wielu ważnych doświadczeń. Jestem wdzięczna za jego wsparcie, doświadczenie i wszystko, co razem osiągnęliśmy - w tym spełnienie jednego z moich największych sportowych marzeń. Dziękuję Ci Trenerze za ten czas i za lekcje, jakie dzięki Tobie odebrałam. Życzę Ci wszystkiego dobrego - zarówno zawodowo, jak i prywatnie" - napisała Świątek na Instagramie.

Fissette po decyzji Polki podziękował jej za wspólne chwile oraz życzył dalszych sukcesów. „Igo, życzę ci powodzenia i sukcesów w przyszłości. Jestem pewien, że je osiągniesz" - napisał szkoleniowiec.

Pozostała część sztabu Świątek pozostaje bez zmian. Swoje stanowisko zachowała budząca najwięcej kontrowersji psycholożka Daria Abramowicz.

Trzecia w światowym rankingu Polka nie poinformowała jeszcze, kto będzie jej nowym trenerem.

FOT. AP/EASTNEWS

Trener Wim Fissette został zwolniony przez Igę Świątek po rozczarowujących wynikach w obecnym sezonie

- Decyzję dotyczącą zatrudnienia nowego trenera lub trenerki Iga ogłosi sama, gdy ta decyzja już będzie. Na razie nie wiadomo, czy nowego szkoleniowca zobaczymy już podczas najbliższego turnieju z jej udziałem w Stuttgarcie, do którego została zgłoszona i w którym ma wystąpić - powiedziała w rozmowie z Polska Press Daria Sulgostowska, PR menedżerka najlepszej polskiej tenisistki.

Ostanio pojawiały się informacje, jakoby nowym trenerem Świątek miał zostać Piotr Woźniacki, ojciec i były trener duńskiej tenisistki Caroline Woźniackiej, którą doprowadził do pierwszego miejsca w światgowym rankingu oraz zwycięstwa w Australian Open w 2018 roku.

- Te pojawiające się informacje, to są tylko spekulacje medialne, które nie mają żadnego odzwierciedlenia w rzeczywistości - skomentowała Sulgostowska.

63-letni Woźniacki stanowczo zdementował plotki w rozmowie z Interią Sport. - Z pewnością nie będę nowym trenerem Igi Świątek. Ktoś się pomylił. Nikt ze mną nie rozmawiał. A nawet gdyby, to i tak zakończyłem karierę trenerską - powiedział Woźniacki.

Wyjaśniając powód swojej decyzji, ojciec Caroline oznajmił.

- Szczerze mówiąc, po zakończeniu kariery przez Carolinę otrzymywałam bardzo dobre oferty, ale teraz nie jest na to odpowiedni moment. Mam wspaniałą rodzinę, wnuki, wnuczki i wiem, ile to kosztuje. I wiem, ile energii, czasu i prawdziwego poświęcenia to wymaga. Oczywiście zdaję sobie również sprawę, że ludzie teraz chcą kogoś, kto jest mądrzejszy i rozumie swoje błędy, tak jak ja z moją córką. Po tym całym doświadczeniu wiem, w którą stronę iść, ale to już przesądzone. Absolutnie nic nie jest w stanie mnie zmusić do zmiany zdania - zapewnił szkoleniowiec.

Choć Woźniacki oświadczył, że nie dołączy do zespołu Świątek, zasugerował idealnego, według niego, kandydata na stanowisko trenera najlepszej polskiej rakiety.

- Jeśli zespół Igi Świątek, a nawet ona sama, nie podjęli jeszcze decyzji w sprawie następcy Wima Fissette'a, zabieram głos i wiem, o czym mówię. Dawid Celt powinien być brany pod uwagę - stwierdził były coach Caroline.

40-letni Dawid Celt był fizykoterapeutą w sztabie byłej gwiazdy polskiego tenisa Agnieszki Radwańskiej, z którą związał się i ma syna, kiedy trenerem „Isi" był trener Tomasz Wiktorowski, który potem (przed Fissette'em) pracował z sukcesami ze Świątek.

Obecnie Celt jest wziętym komentatorem tenisowym, a także kapitanem kobiecej reprezentacji Polski, w której sekunduje między innymi Świątek w meczach Billie Jean King Cup.

Najbliższy turniej (WTA 500) z udziałem Igi Świątek odbędzie się dniach 13-19 kwietnia w Stuttgarcie.

©℗

Tomasiak nie wystartuje na zakończenie sezonu PŚ na Letalnicy w Planicy

Jacek Kmiecik
redakcja@polskapress.pl

SKOKI NARCIARSKIE. **Multimedalista olimpijski z Włoch zakończył sezon i nie wystartuje w podsumowujących cykl Pucharu Świata 2025/2026 zawodach w Planicy.**

Maciej Maciusiak, trener kadry polskich skoczków poinformował, że Kacper Tomasiak, nie weźmie udziału w kończących sezon lotach na Letalnicy w słoweńskiej Planicy w weekend 26-29 marca.

W niedzielę Tomasiak zaliczył groźnie wyglądający upadek podczas kwalifikacji do konkursu Pucharu Świata na mamuciej skoczni w norweskim Vikersund. Przy lądowaniu nie odpięła się jedna narta, a on sam obrócił się i uderzył tyłem głowy o zeskok. Zawody ostatecznie odwołano z powodu zbyt silnego wiatru. W poniedziałek nasz najlepszy skoczek został wypisany ze szpitala w Drammen po przejściu szeregu badań, które nie wykazały żadnego poważnego urazu. W związku z tym wrócił z resztą drużyny do Polski i w godzinach popołudniowych dotarł do domu w Bielsku-Białej. - Lepiej, żeby odpoczął. Jest bardzo zmęczony. Kacper zostanie w domu. Planica w przyszłym roku - skomentował Maciusiak.

Tomasiaka może zastąpić inny junior, jeśli Polska zechce wykorzystać sześcioosobową kwotę startową. W przeciwnym razie w Słowenii wystartuje pięciu Biało-Czerwonych.

Dzisiaj o godzinie 10 rozpocznie się oficjalny test Letalnicy (HS240) przed wielkim finałem sezonu. Przedwczoraj organizatorzy opublikowali listę przedskoczków, którzy będą mieli okazję do oddania prób. W gronie 31 testerów znalazł się reprezentant Polski Wiktor Fickowski, który w tym sezonie miał już okazję do testowania mamuciej skoczni podczas mistrzostw świata w lotach narciarskich w Oberstdorfie. Ustanowił tam swój rekord życiowy, uzyskując w jednej z prób odległość 198,5 metra.

©℗

FOT. JACEK DROST

Kacper Tomasiak, decyzją trenera kadry Macieja Maciusiaka, zakończył już sezon w Pucharze Świata

Przestroga dla Urbana. O tym musi pamiętać przed barażem z Albanią

Jakub Jabłoński
redakcja@polskapress.pl

PIŁKA NOŻNA. **Reprezentacja Polski już jutro zmierzy się z niewygodną Albanią w półfinale baraży o mistrzostwa świata 2026.**

Przygotowania do spotkania z Albanią ruszyły od początku tygodnia, gdy kadrowicze zjechali na zgrupowanie do Warszawy. Pierwszy trening odbył się niemal w komplecie. Najpóźniej dotarło trio z FC Porto: Jakub Kiwior, Jan Bednarek oraz debiutujący w reprezentacji 17-letni skrzydłowy Oskar Pietuszewski, który ostatnimi kapitalnymi wyczynami podbija Półwysep Iberyjski.

Wtorkowe zajęcia odbyły się po południu na stadionie Legii. Tym razem trenowali już wszyscy powołani. Optymizmem napawają też raporty medyczne - jak dotąd obyło się bez urazów.

Lepiej dmuchać na zimne

Na papierze wszystko przemawia za Polską. Kadra Jana Urbana jest wyżej wyceniana, a bukmacherzy stawiają ją w roli faworyta nie tylko półfinału, ale i całych dwuetapowych baraży.

Historia pokazuje jednak, że Albania potrafi sprawiać problemy. W eliminacjach do Euro 2024 to właśnie ten rywal poważnie skomplikował sytuację Polaków. Porażka 0:2 kosztowała wówczas posadę portugalskiego trenera Fernando Santosa. W tamtym meczu trafiali Jasir Asani i Mirlind Daku, a w środku pola zagrali Piotr Zieliński i Grzegorz Krychowiak, dla którego był to ostatni występ w kadrze. W Warszawie Polska też męczyła się, ale wygrała 1:0 po golu Karola Świderskiego.

Klucz do sukcesu leży w środku pola

Największym wyzwaniem dla selekcjonera pozostaje ustawienie drugiej linii. To tam mogą rozstrzygnąć się losy meczu. Czy postawić na ofensywne ustawienie, czy lepiej zabezpieczyć środek pola? Pewniakiem pozostaje Piotr Zieliński, mający ugruntowaną ostatnio pozycję w Interze Mediolan. W dobrej formie jest też Jakub Moder, który w ostatnim meczu Feyenoordu z Ajaksem zdobył pierwszą bramkę w sezonie ligi holenderskiej. Nie można jednak zapominać o sile rywala. Albania, od dłuższego czasu prowadzona przez Sylvinho, to zespół dobrze zorganizowany, oparty na piłkarzach z doświadczeniem we włoskiej Serie A i nawet angielskiej Premier League.

Dlatego wydaje się niemal pewne, że selekcjoner Jan Urban zacznie od zabezpieczenia tyłów i postawi na jednego typowego defensywnego pomocnika. W tej roli naturalnym kandydatem z powołanych jest Bartosz Slisz z Brøndby, który daje równowagę i stabilność obok kreatywnego Zielińskiego.

Mecz półfinałowy baraży o mundial 2026 Polska - Albania na PGE Narodowym w Warszawie rozegrany zostanie jutro - początek o godzinie 20.45. Transmisję przeprowadzi Telewizja Polska na antenach TVP 1 i TVP Sport.

©℗

eprasa.pl 5a735eca90

SPORT

www.sportowy24.pl

PIŁKA NOŻNA
Noteć albo Zawisza uzupełnią stawkę ćwierćfinalistów
Dziś o godz. 15.15 w Gębicach odbędzie się ostatnie spotkanie 1/8 finału Pucharu Polski K-PZPN. Noteć, wicelider V ligi gościć będzie Zawiszę Bydgoszcz, który zajmuje 2. miejsce w Betlic 3. Lidze. Gospodarze z rozgrywek wyeliminowali już Szubiniankę Szubin, Piasta Kołodziejewo i Cuiavię Inowrocław. Dla gości - obrońców trofeum - będzie to pierwszy pucharowy mecz w tym sezonie. Zwycięzca w ćwierćfinale zagra z Pogonią Mogilno.

FOT. TOMASZ CZACHOROWSKI

PIŁKA NOŻNA
Olimpii ubędzie rywal?
Wiele wskazuje, że GKS Jastrzębie nie dokończy sezonu w Betclic 2. Lidze. Zespół zrezygnował już z sobotniego wyjazdu do Chojnic. W następnej kolejce (2.04) GKS ma podejmować Olimpię Grudziądz.

Elana zgodnie z planem pewnie pokonała outsidera i umocniła się w czołówce

Marcin Kozłowski
marcin.kozlowski@polskapress.pl

PIŁKA NOŻNA. **Po świetnym początku i końcówce meczu żółto-niebiescy odesłali do domu Wybrzeże Rewalskie z bagażem 5 goli. Pierwsze trafienia dla toruńskiego zespołu zaliczyli Konrad Gutowski i Kacper Skibicki.**

ELANA TORUŃ - WYBRZEŻE REWALSKIE REWAL 5:1 (2:0)

Bramki: Jakub Stawski (2), Konrad Gutowski (11), Oskar Sikorski (71, 89), Kacper Skibicki (81) - Patryk Procek (47-gol samobójczy).
Elana: Procek - Lipka (80. Kamiński), A. Kowalski, Sikorski - Raniszewski, Woroniecki (70. Kisiel), Jóźwicki, Stawski - Gutowski (70. Skibicki), Rożnowski (60. Wojtyra), Hashidate (60. Knera).

Zdecydowanym faworytem meczu byli gospodarze. Poniedziałkowych rywali przed spotkaniem dzieliło w tabeli 14 miejsc i aż 30 punktów. Trener Rafał Więckowski dokonał - w porównaniu z ostatnim meczem z Błękitnymi - jednej zmiany w wyjściowym składzie. Od pierwszej minuty na boisko wybiegł Konrad Gutowski, a na ławce rezerwowych został Oleksiy Zbun.

Od samego początku potwierdziło się, że tabela nie kłamie. Już po 11. minutach gry było 2:0 dla gospodarzy po golach Jakuba Stawskiego i Konrada Gutowskiego i wydawało się, że kolejne są kwestią czasu. Do przerwy wynik spotkania jednak nie zmienił się. Tuż po zmianie stron goście zdobyli kontaktową bramkę i niespodziewanie mecz zrobił się nerwowy.

Na szczęście końcówkę spotkania zdominowała Elana, która dołożyła trzy trafienia - dwa Oskara Sikorskiego i jedno Kacpra Skibickiego. Warto dodać, że dla Gutowskiego i Skibickiego były to pierwsze gole strzelone w żółto-niebieskich barwach.

- Mecz znakomicie się dla nas rozpoczął i już po 11 minutach prowadziliśmy 2:0. Po przerwie goście zdobyli przypadkowego gola. Piłka odbiła się bowiem od słupka, uderzyła w głowę interweniującego bramkarza i wpadła do siatki. Nie było w tym żadnej winy Patryka. Szkoda jednak straconej bramki bo uczulałem piłkarzy, by uważali w podobnych sytuacjach. Nie ukrywam, że kolejnych 10 minut po stracie gola było nerwowych, ale później opanowaliśmy przebieg wydarzeń na boisku i dołożyliśmy trzy kolejne trafienia - powiedział nam po meczu Rafał Więckowski, trener gospodarzy.

Dzięki zwycięstwu nad Wybrzeżem Rewalskim Torunianie umocnili się na 4. miejscu. Czołówka tabeli: 1. Wikęd Luzino - 48 pkt. (23 mecze), 2. Zawisza Bydgoszcz - 47 (22), 3. Polonia Środa Wielkopolska - 46 (22), 4. Elana - 46 (23), 5. Lech II Poznań - 37 (23).

W najbliższej kolejce żółtoniebiescy zagrają na wyjeździe z Flotą Świnoujście. Mecz w sobotę, 28 marca o godz. 15.

FOT. PIOTR LAMPKOWSKI

Elana Toruń odniosła czwarte zwycięstwo w rundzie wiosennej. Tym razem pokonała 5:1 Wybrzeże Rewalskie

KRÓTKO

KOSZYKÓWKA
Anwil wzmacnia obwód. Shaq dołącza do drużyny
Włocławska drużyna nie ma ostatnio najlepszej passy, a ostatnie przegrane w Lublinie i z Twardymi Piernikami w Hali Mistrzów tylko dopełniają ten obraz. Klub zdecydował się na kolejny ruch. Do drużyny dołącza Leroy Shaquille Buchanan (ur. w 1997 roku w Madison, 190 cm wzrostu). Amerykański obrońca, występujący w ostatnich sezonach w silnych europejskich ligach i mający za sobą epizod w NBA.
- Karierę uniwersytecką rozpoczął w Northeast Mississippi NJCAA - przedstawia zawodnika klub w swoim serwisie internetowym. - Latem 2019 roku, po występach w Lidze Letniej NBA, związał się kontraktem z Memphis Grizzlies, jednak większość czasu spędził w ich zespole filialnym - Memphis Hustle w G League. Rozegrał też dwa spotkania w NBA. Pierwsze doświadczenia po naszej stronie oceanu zdobywał w izraelskim Ironi Ness Ziona, w poprzednim sezonie grał na Litwie, a bieżący zaczął w izraelskiej drużynie Elitzur Netanya. Shaq dobrze rozpoczął rozgrywki 2025/26 - w pierwszych trzech występach zdobył odpowiednio 15, 22 i 25 pkt. Drużyna Elitzur walczyła o utrzymanie, ale w obliczu napiętej sytuacji na Bliskim Wschodzie rozgrywki w lutym zostały wstrzymane co najmniej do maja. Umowę z Anwilem Amerykanin podpisał do końca sezonu 2025/26. - Shaq Buchanan ma duże możliwości defensywne, co udowadniał w tych zespołach, w których oczekiwano od niego dobrej obrony. U nas także ma wnieść atletyzm, zaangażowanie i energię na bronionej połowie - skomentował Ronen Ginzburg, trener Anwilu, dla kkwloclawek.pl **(m)**

LOTTO
PONIEDZIAŁEK, 23.03
Multi Multi, godz. 22.00
4, 5, 15, 17, 18, 26, 27, 37, 39, 43, 47, 50, 51, 53, 63, 67, 68, 69, [74], 80
Kaskada, godz. 22.00
1, 2, 4, 7, 8, 12, 13, 14, 17, 18, 21, 22
Mini Lotto 1, 13, 17, 24, 33
Ekstra Pensja 1, 2, 8, 15, 27 - 4
Ekstra Premia 7, 11, 14, 21, 26 - 2
WTOREK, 24.03
Multi Multi, godz. 14.00
[4], 10, 14, 21, 24, 25, 28, 30, 39, 43, 46, 50, 51, 53, 56, 60, 62, 63, 68, 77
Kaskada, godz. 14.00
2, 3, 7, 10, 11, 14, 16, 17, 19, 21, 23, 24

Przedsezonowe derby dla Pres Toruń

Magdalena Zimna
magdalena.zimna@polskapress.pl

ŻUŻEL. **Toruńscy zawodnicy pewnie wygrali sparing z Bayersystem GKM. Dziś rewanż w Grudziądzu.**

To był trzeci sprawdzian przedsezonowej formy dla żużlowców z Torunia (wcześniej rozegrali dwa sparingi z Falubazem) i pierwszy dla grudziądzkiej ekipy.

Obie drużyny na Motoarenie zameldowały się w optymalnych składach. Gospodarze oczywiście bez Antoniego Kawczyńskiego, który w Zielonej Górze zaliczył upadek i doznał kontuzji barku. Junior Aniołów jest już po zabiegu i niebawem rozpocznie rehabilitację. We wtorek przyglądał się poczynaniom kolegów z parku maszyn.

A na swoim torze torunianie radzili sobie dobrze i widać było, że coraz pewniej czują się na motocyklach. W większości wyścigów szybciej wychodzili spod taśmy, a potem skutecznie odpierali ataki przeciwników.

PRES TORUŃ - BAYERSYSTEM GKM GRUDZIĄDZ 54:36
PRES: Dudek 10+3 (3,2,2,2,1), Lambert 9 (3,3,3,-), Bloedorn 8+2 (1,2,2,1,2), Michelsen 5+1 (1,1,3,d), Sajfutdinow 8 (2,3,3,-), Derek 4+1 (1,1,1,1), Duchiński 8 (2,1,2,3), Heiselberg 2 (0,2)
GKM: Fricke 7 (2,0,1,1,3), Drabik 5 (d,2,0,3,0), Pedersen 6+1 (0,0,2,1,3), Tarasienko 8 (2,3,-,3), Jepsen Jensen 4 (3,1,-,-,-), Małkiewicz 6 (3,0,1,2,d), Przanowski 0 (0,0,0,0), Miller 0 (w)

W środę kolejny sprawdzian obu drużyn - rewanż na torze w Grudziądzu. Sparing przy Hallera 4 rozpocznie się o godzinie 15.30. A wieczorem grudziądzka ekipa spotka się z kibicami na oficjalnej prezentacji w miejscowym Centrum Kultury Teatr.

Prezentację swojej drużyny na czwartek zapowiedziała Abramczyk Polonia (stadion przy ul. Sportowej 2, godz. 18.00). W piątek na Motoarenie odbędzie się turniej Adriana Miedzińskiego (18.00), zaś w niedzielę w Bydgoszczy Kryterium Asów (17.00).

FOT. GRZEGORZ OLKOWSKI

We wtorek Pres i GKM pościgały się na Motoarenie, dziś powalczą w Grudziądzu

Energa o wszystko, Asta i Noteć o punkty

Marcin Kozłowski
marcin.kozlowski@polskapress.pl

KOSZYKÓWKA. **Fanów basketu w regionie czeka dziś wiele emocji.**

W Orlen Basket Lidze Kobiet Energa Toruń rozegra dziś (godz. 17) u siebie trzeci mecz ze Ślęzą Wrocław w pierwszej rundzie play off. Pierwsze dwa spotkania w stolicy Dolnego Śląska zdecydowanie wygrały rywalki - 88:70 i 80:57. Dla podopiecznych Elmedina Omanicia będzie to pojedynek o wszystko bowiem gra się do trzech zwycięstw. W przypadku wygranej Energi już w czwartek (godz. 18) w Toruniu odbędzie się czwarty mecz.

Zespoły I ligi mężczyzn rozegrają z kolei w środę awansem mecze 34. kolejki. Enea Abramczyk Astoria po 13. z rzędu zwycięstwo pojedzie do Łańcuta. Bydgoszczanie są zdecydowanym liderem tabeli z imponującym bilansem 24 wygranych oraz 3 porażek i pewnie zmierzają do zajęcia pierwszego miejsca po sezonie zasadniczym. Sokół zajmuje 4. miejsce (18-9) i u siebie przegrał tylko 2 z 13 gier. Mecz rozpocznie się o godz. 17.

Dwie godziny później Qemetica Noteć podejmować będzie Kotwicę Kołobrzeg. W ostatniej kolejce Inowrocławianie przerwali serię trzech porażek i pokonali we własnej hali Polonię Warszawa. Kibice z Kujaw liczą dziś na powtórkę bowiem ekipa trenera Krzysztofa Szubargi walczy o utrzymanie. Gospodarze z dorobkiem 38 pkt. (10-18) zajmują 13. lokatę, zaś rywal jest 10. mając na koncie 40 pkt. (14-12).

eprasa.pl 5a735eca90

Już dziś specjalny dodatek **PLEBISCYT EDUKACYJNY**

● Prezentujemy w nim zwycięzców we wszystkich kategoriach

Środa
25.03.2026

Wydanie 1
Nr 70 (23.580)
Nakład 7.660 Rok LXXVIII

GAZETA pomorska

www.pomorska.pl
Cena 5,00 zł (w tym 8% VAT)

Inowrocław
Sesja rady powiatu o policji, straży pożarnej i szpitalu
str. 8

FOT. POWIAT INOWROCŁAWSKI

Inowrocław
Miasto zaprasza młodzież do nowego Gaming Roomu
str. 8

Piechcin
Powstaje nowoczesny ośrodek technologii budowlanych
str. 9

FOT. IWONA GÓRALCZYK

FOT. DARIUSZ BLOCH

BYDGOSZCZ
Turniej sprawnościowy. Uczniowie Szkoły Podstawowej numer 16 zwyciężyli w 57. edycji turnieju Biały Miś. We wtorek w finale miejskim rozegranym w hali Łuczniczka, po zawodach pełnych emocji i świetnej zabawy, pokonali kolegów z SP 64, SP 32 i SP 62 **str. 12**

Przed sądem stanęli lekarze z Grudziądza

„Nie chcemy zemsty, tylko sprawiedliwości" - mówiła w sądzie mama zmarłego tragicznie Olka. Oskarżeni to trzej lekarze: z karetki oraz z SOR-u szpitala w Grudziądzu **str. 3**

Nr ISSN 0867-4965 Nr indeksu 350184

Zdrowie. Sposoby na zatrzymanie artrozy. Najlepszy jest ruch **str. 11**

Ludzie byli maltretowani i zabijani. W tle figurka...

Adam Willma
adam.willma@polskapress.pl

Doskonale zachowane szkielety okrutnie zamęczonych ludzi. Archeolodzy z UMK krok po kroku rekonstruują wydarzenia nad Jeziorem Grodzieńskim w VIII-VII wieku p.n.e. Odtworzona właśnie figurka rzuca na tę społeczność nowe światło.

Stanowisko w Mirakowie-Grodnie (gmina Chełmża) to jedno z najciekawszych miejsc, na których skupia się uwaga toruńskich archeologów.

Badania prowadzono tam już dwukrotnie, a teren udało się wpisać na listę obiektów chronionych.

Tajemnica kości przy moście

Najbardziej drastyczna część wykopalisk zlokalizowana jest w rejonie dawnej bramy i mostu prowadzącego na półwysep.

To właśnie tam archeolodzy natrafili na skupisko ludzkich szczątków. Wszyscy spoczęli tu bez kremacji - niezwykle rzadkie zjawisko w tamtych czasach.

- Mamy szczątki kobiet, mężczyzn i dzieci - mówi prof. Jacek Gackowski. - To nagromadzenie ludzkich szczątków niespalonych odbiega od tej typowej aktywności nekropolii, bo w kulturze łużyckiej ciałopalenie było regułą.

Podczas szczegółowych badań kości opowiedziały naukowcom straszliwą historię. Okazało się, że część osób nie zginęła od razu.

- Wiemy już dzisiaj, że ci ludzie byli maltretowani i w końcu zabijani - wyjaśnia archeolog. Umierali kilka dni. Mamy m.in. kobietę, która umierała około tygodnia, aż w końcu została zabita. Ludzie pochowani w tym miejscu byli duszeni, przygniatani kamieniami i topieni.

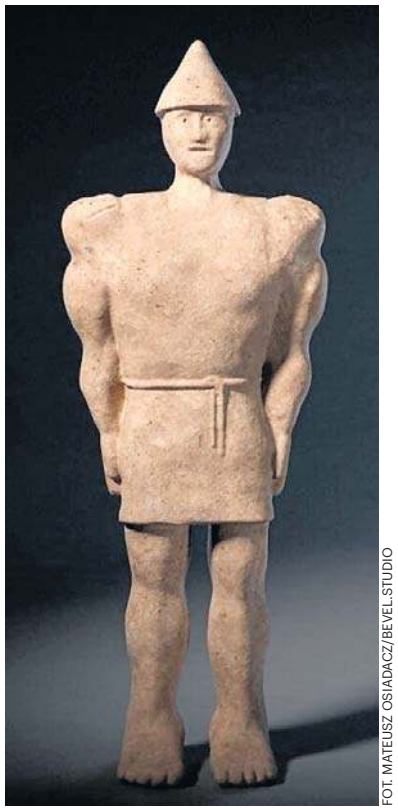
FOT. MATEUSZ OSIADACZ/BEVEL.STUDIO

Archeolodzy zrekonstruowali tajemniczą figurkę na podstawie znalezionych części

Proceder nie wygląda na jednorazowe zdarzenie, a na powtarzalny obrzęd. Zmarli zostali pozbawieni ciałopalenia, które w tamtym czasie było elementem porządku wierzeniowego.

Kim był tajemniczy gliniany siłacz?

Obok szczątków odkryto naczynia - ustawione starannie, często niemal kompletne. W środku pozostały rośliny, zboża z najbliższego otoczenia.

- Obok śladów tortur są pięknie zdobione naczynia ze szczątkami botanicznymi z okolicznych łąk i lasów. Uderzająca dychotomia - mówi prof. Gackowski.

Zestawienie przemocy i uporządkowanego działania prowadzi badaczy do wniosku, że mogło chodzić o ofiary z ludzi. W tym samym rejonie - przy bramie - naukowcy znaleźli jeden fragment glinianej figurki i drugi - w części mieszkalnej grodu, około 100 metrów dalej.

- Fragmenty zostały znalezione w dwóch różnych miejscach tego obiektu, w dość dużej odległości - wyjaśnia naukowiec. - Nie ma wątpliwości, że pochodzą z dwóch różnych figurek, czyli można przyjąć, że tych figurek było więcej.

Na podstawie tych fragmentów archeolodzy postanowili zrekonstruować całą postać. Zachowane części - ramię i stopa - wyróżniają się dużą dokładnością. Widać mięśnie, układ stawów, proporcje. Nie jest to schematyczne przedstawienie, jakich znaleźć można wiele. - Taki realizm był typowy na terenie pogórza alpejskiego, w kontakcie ze światem śródziemnomorskim - precyzuje archeolog.

To może oznaczać, że mieszkańcy tych terenów nie funkcjonowali w izolacji - idee docierały z południa, choć były tu przetwarzane na własny sposób.

Bez jasnej odpowiedzi - obraz się komplikuje

Nie wiadomo, do czego służyły figurki. Nie znaleziono ich na cmentarzysku. Nie ma też wyraźnych śladów, które pozwalałyby przypisać im konkretną funkcję.

Nie wyglądają też na przedmioty codziennego użytku. Ich wykonanie wskazuje na znaczenie inne niż praktyczne. Ich obecność w sąsiedztwie miejsca, gdzie odkryto szczątki ze śladami przemocy, dodatkowo komplikuje obraz.

©℗

eprasa.pl 5a735eca90

Każda z nas ma inaczej, a jednak podobnie

Każda z nas doświadcza życia inaczej, a jednocześnie tak wiele nas łączy. Poznajcie kolejne historie uczestniczek Kobiecej Twarzy Roku. Za nami drugi tydzień głosowania w tej akcji.

Kobiety dojrzałe, matki, córki - każda na innym etapie życia, każda inaczej go doświadczająca. Każda inna, a jednocześnie przecież tak wiele nas, kobiet, łączy! Jakaś wspólnota babskich losów. Wrażliwość, determinacja, radość życia, ciekawość świata i umiejętność dostrzegania piękna w małych rzeczach.

Plebiscyt Kobieca Twarz Roku daje przestrzeń, by pokazać te różnorodne doświadczenia i różnorodne twarze kobiecości właśnie. Tę autentyczność, codzienną kobiecą energię, wyjątkowość. Odporność, kreatywność, zdolność do wybaczania, cierpliwość, umiejętność cieszenia się chwilą.

- Kobieca Twarz Roku to nie tylko plebiscyt, ale też opowieść o tym, jak i gdzie kobiety znajdują swoje źródło siły i inspiracji. Ich źródłem może być hobby, praca, relacje z innymi, dom, ale też trudne doświadczenia i nawet najmniejsze zwycięstwa, o czym opowiadają uczestniczki akcji - wyjawia Katarzyna Borek, która opiekuje się plebiscytem od strony redakcyjnej. Bo Kobieca Twarz Roku to także opowieść! - Czasami o emocjach, które towarzyszą nam na co dzień: radości, wzruszeniach, ale też o chwilach zwątpienia, trudnościach i poczuciu dumy z własnych wyborów - wylicza redaktorka.

Część uczestniczek plebiscytu Kobieca Twarz Roku podzieliła się z nami opowieściami ze swojego życia, dzięki temu ta akcja pozwala dostrzec również to, że każda, dosłownie każda kobieca historia jest ważna i może być inspirująca. To przestrzeń, w której można opowiedzieć o tym, co w nas cenne, co kształtuje naszą kobiecą codzienność. To także okazja do pokazania, że nie ma jednego przepisu na bycie kobietą. Że mieszają się w nas pasje, obowiązki, praca, rodzina i przyjaźnie - i że wszystkie te wątki splatają się w unikalną opowieść o nas samych.

Dziś w gazecie przedstawiamy kolejne historie trzech wyjątkowych kobiet z naszego województwa, które startują w plebiscycie Kobieca Twarz Roku w kategoriach pokoleniowych: Córki, Matki i Kobiety Dojrzałe. Każda z nich pokazuje inne spojrzenie na życie. Jedne czerpią energię z codziennych rytuałów i drobnych przyjemności, inne z pasji i wyzwań, a jeszcze inne odnajdują się w relacjach i dawaniu siebie innym. - Każda historia to obraz kobiecości w innym wymiarze. Więcej takich opowieści już wkrótce znajdziecie również na naszej stronie internetowej - zapowiada redaktorka.

Te opowieści często pełne są codziennych momentów, które potem nabierają znaczenia w kontekście całego życia. Pokazują, jak ważne są poranne przygotowania do wyjścia do przedszkola czy szkoły, wspólne posiłki w rodzinnym gronie, nasze pasje, które rozwijają i inspirują, a także chwile refleksji, które pozwalają docenić, co naprawdę jest ważne.

Co najważniejsze, to historie, które uczą nas, że kobiecość to nie tylko wygląd czy status, ale przede wszystkim sposób, w jaki żyjemy, jakie wybory podejmujemy i jak traktujemy siebie oraz innych. - Zapraszamy do lektury tych historii z życia wziętych. Każda sylwetka uczestniczki Kobiecej Twarzy Roku to przypomnienie, że w różnorodności tkwi siła, że nasze codzienne życie- choć z pozoru najczęściej tak zwyczajne - pełne jest wyjątkowych momentów, które budują nasze historie i naszą kobiecą tożsamość - uważa redaktorka, zachęcając: - Zapraszamy do lektury tych opowieści. To historie pełne humoru, ciepła i dobrej kobiecej energii, którą przepełniony jest plebiscyt Kobieca Twarz Roku.

Więcej o akcji na www.pomorska.pl/kobiety

KATEGORIA POKOLENIOWA: CÓRKI

KINGA PODLASINSKA

Co w Jej codziennym życiu sprawia, że czuje się sobą i w pełni kobieco? - Kiedy mogę być sobą, bez udawania i dopasowywania się na siłę do otoczenia. Żyję w zgodzie ze swoimi wartościami. W pełni kobieco czuję się między innymi przez to, iż akceptuje siebie taką, jaką jestem, że pozwolę sobie na odczuwanie emocji, empatii, bliskość z ludźmi - odpowiada uczestniczka akcji Kobieca Twarz Roku.

- Jakie wyzwania kształtują Jej życie i czego dzięki nim się nauczyła? - Jestem osobą, która lubi sobie postawić jakieś cele, wyzwania i dążyć do nich - odpowiada pani Kinga.

Zapytaliśmy Ją także o to, co chciałaby, aby inni dostrzegli oraz docenili w Niej. - Zacznę może od tego, że jestem osobą, która pracuje w domu pomocy społecznej, a więc wiąże się to z tym, iż trzeba być osobą empatyczną, wyrozumiałą, cierpliwą - sądzę, iż jestem taką osobą - zaznacza. Dodaje przy tym, że uwielbia tę pracę, jak i pomaganie drugiemu człowiekowi w potrzebie.

I to właśnie ta pomoc drugiej osobie w potrzebie sprawia Jej ogromną radość. Z czego jeszcze czerpie energię do działania? Gdzie znajduje odpoczynek? Kiedy tylko ma wolne od pracy i pogoda na to pozwala, chętnie spędza czas na świeżym powietrzu, lubi naturę, chętnie też pracuje na działce.

KATEGORIA POKOLENIOWA: MATKI

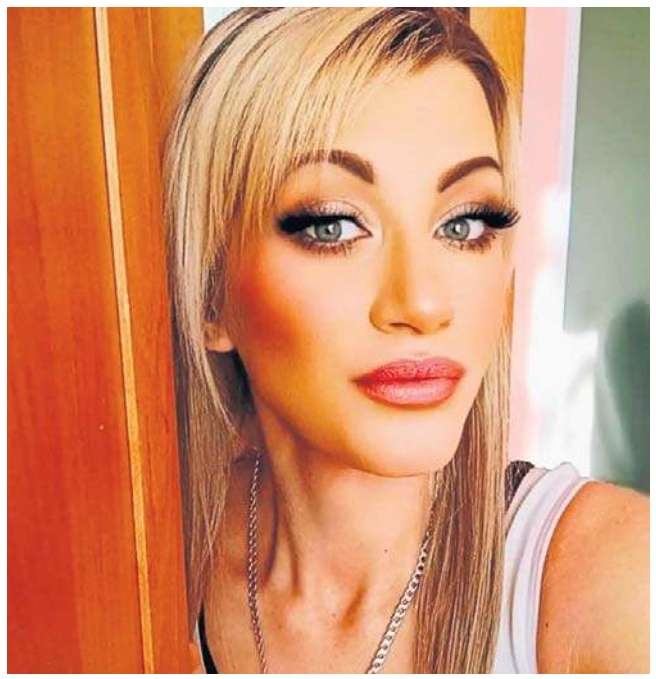

PATRYCJA KUBIAK

Kobiecość to dla Niej dbanie o siebie. Celebrowanie rutyny pielęgnacyjnej, np. używanie ulubionych balsamów, perfum, czy długie kąpiele z olejkami, co pozwala poczuć się dobrze we własnej skórze. Akceptacja siebie i uważność, a także pielęgnowanie pasji i kreatywność. Radość daje też ruch, gracja, równowaga i asertywność.

Bycie kobietą to dla pani Patrycji też łączenie delikatności z siłą - umiejętność stawiania granic, bycie niezależną, a jednocześnie opiekuńczą.

Chce, aby inni docenili w Niej autentyczność i prawdziwą osobowość; włożony wysiłek, a nie tylko efekty, to, ile serca, czasu i energii poświęca na codzienne sprawy; odporność i umiejętność podnoszenia się; troskę o innych, empatię, słuchanie, wsparcie i budowanie atmosfery; drogę i rozwój. - Krótko mówiąc, pragniemy, aby inni dostrzegli, że to, kim jesteśmy i co robimy, ma znaczenie - podsumowuje uczestniczka akcji Kobieca Twarz Roku.

Najwięcej radości daje Jej obecność bliskich. - Czas spędzony z rodziną i przyjaciółmi, wspólna zabawa i rozmowy. Małe przyjemności: radość z codziennych, prostych rzeczy. Życzliwość i pomaganie: dzielenie się uśmiechem, komplementy i wspieranie innych. Realizacja celów: poczucie sensu, gdy udaje się osiągnąć to, co zaplanowaliśmy - wymienia Patrycja Kubiak.

KATEGORIA POKOLENIOWA: KOBIETY DOJRZAŁE

BOŻENA ŁUGOWSKA

- Jestem zadowolona ze swojego życia, swojej urody i sylwetki. W Ciechocinku jest dużo klubów tanecznych, dobrze tańczę, spotykam znajomych, przyjaciół. Interesuję się polityką, prowadzę firmę od kilku lat. Jestem niezależna od nikogo i zarazem szczęśliwa. Kocham wolność i możliwość wykazania się w tym, co mnie interesuje - opisuje Bożena Ługowska.

Zapytana o wyzwania, jakie Ją ukształtowały, odpowiada, że nie są Jej obce lęki. Wie jednak, że nie tylko Ona czuje niepokój i obawy. Wyzwaniem bywał dla Niej też kolor włosów. Czasem słyszała dowcipy dotyczące stereotypów o blondynkach. Jednak pani Bożena nie dawała się sprowokować, ponieważ była świadoma swoje wartości i siły. Jest też silna i zdeterminowana, kiedy ma jakiś cel, to trudno Ją zatrzymać. Podkreśla przy tym, że dużą wartością jest dla Niej rozwój, cały czas się dokształca, bierze udział w kursach, inwestuje w siebie. Jako społeczniczka, była kandydatka do rady miejskiej, do Parlamentu Europejskiego wie, że konsekwencja w działaniu jest podstawą.

Co lubi robić w wolnych chwilach, co daje Jej najwięcej radości? - Muzyka, taniec, poznawanie nowych interesujących osób, spotkania, wernisaże, teatr, kino. Internet, nowości dnia codziennego, zadowolenie z życia. Pozytywne nastawienie - wymienia pani Bożena.

eprasa.pl 5a735eca90

Inowrocław

Biuro Ogłoszeń - tel. 52 357 76 14

Nastolatek strzelał z broni pneumatycznej

(FI)
dominik.fijalkowski@polskapress.pl

12-latek zatrzymany przez policję. Powodem użycie broni pneumatycznej. Sprawa bedzie miała finał w sądzie.

Zdarzenie miało miejsce w miniony poniedziałek w Pakości. Policja dotarła do mieszkania, w którym znajdował się nietrzeźwy mężczyzna. Z jego relacji wynikało, że nastolatek zabrał mu broń pneumatyczną i strzelał w jego nogi. Następnie wybiegł na zewnątrz, oddał strzały w okno i uciekł.

- To jednak nie koniec. Kiedy w mieszkaniu byli mundurowi, nieletni znów strzelał w kierunku jego okien. Policjanci natychmiast pobiegli za nim. 12-latek uciekał na rowerze, a następnie rzucił się w pieszą ucieczkę. Chłopak został szybko zatrzymany przez policjantów - informuje asp. szt. Izabela Lewicka-Waszak z Komendy Powiatowej Policji w Inowrocławiu.

Nieletni został przekazany pod opiekę matce. Materiał dowodowy trafi do Sądu Rodzinnego i Nieletnich, który podejmie dalsze decyzje w stosunku do 12-latka.

FOT. KP POLICJI W INOWROCŁAWIU

Pneumatyczna broń i ostrzelane przez 12-latka okno

Gaming Room umożliwi aktywnie spędzić wolny czas

(AG)
anna.grochowina@polskapress.pl

Z inicjatywy Prezydenta Miasta Inowrocławia Arkadiusza Fajoka przy współpracy z OSiR w Inowrocławiu oraz Stowarzyszeniem Sprzymierzeni Gaming powstał Gaming Room

Jest to miejsce dedykowane młodzieży, służące kreatywnemu spędzaniu czasu wolnego.

- Gaming room to odpowiedź na sygnały ze strony młodych Inowrocławian dotyczących stworzenia właśnie takiego miejsca dla dzieci i młodzieży, które ma integrować, uczyć kreatywności i co chyba najważniejsze, wypełniać aktywnie ich czas wolny. Na tym zależy nam najbardziej. Zachęcam młodych inowrocławian do aktywnego spędzania czasu - podkreśla prezydent Inowrocławia Arkadiusz Fajok.

Gaming Room zlokalizowany jest w Hali Widowiskowo-Sportowej przy al. Niepodległości 4 (pokój nr 224). Został wyposażony w konsole do gier, gry planszowe oraz inne urządzenia rekreacyjne, umożliwiające integrację i rozwijanie zainteresowań związanych z nowoczesnymi formami rozrywki.

Z oferty mogą korzystać dzieci i młodzież od 13. roku życia, od poniedziałku do piątku w godzinach 17-20. Ze względu na ograniczoną liczbę stanowisk, obowiązują zapisy telefonicznie. Szczegółowe informacje oraz regulamin dostępne są na stronie internetowej Ośrodka Sportu i Rekreacji w Inowrocławiu oraz pod numerami tel. 690 452 148 lub531 995 335. ©℗

Policja, straż pożarna, szpital, budżet. Tematy ostatniej sesji

(FI)
dominik.fijalkowski@polskapress.pl

Sprawozdania z pracy policji, straży pożarnej oraz szpitala zaprezentowano podczas ostatniej sesji Rady Powiatu Inowrocławskiego.

FOT. POWIAT INOWROCŁAWSKI

Na mównicy dr Bartosz Jakub Myśliwiec, dyrektor szpitala. Przychody tej placówki w 2025 roku wyniosły 311 mln zł. Niestety, koszty funkcjonowania oszacowano na 354 mln zł

W ubiegły roku Komenda Powiatowa Państwowej Straży Pożarnej w Inowrocławiu odnotowała około 1900 interwencji. Były w tym 384 pożary. W raportach znalazły się też zapisy dotyczące 13267 tak zwanych miejscowych zagrożeń i 184 fałszywych alarmów.

Z kolei policjanci z komendy powiatowej w Inowrocławiu wszczęli w 2025 roku 2582 postępowania w sprawach przestępstw. W porównaniu z dwoma poprzednimi latami, liczba tych działań zmalała. Przede wszystkim znacząco spadła liczba przestępstw gospodarczych, włamań i kradzieży.

Niestety, w ubiegłym roku wzrosła liczba zatrzymanych nietrzeźwych kierowców oraz przestępstw narkotykowych.

Ponadto w 2025 r. na terenie powiatu inowrocławskiego doszło do 112 wypadków drogowych, w których zginęło 6 osób, a 133 zostały ranne.

Podczas ostatniej sesji radni przyjęli też sprawozdanie z wykonania planu finansowego Szpitala Wielospecjalistycznego im. dr. Ludwika Błażka w Inowrocławiu w 2025 roku. Lecznica zanotowała w ub. r. przychody w wysokości 311 mln zł. Niestety, koszty jej funkcjonowania wyniosły 354 mln zł.

Sesja była okazją do wprowadzenia zmian w tegorocznym budżecie powiatu. O 1,5 miliona złotych wzrosły dochody. To efekt otrzymania dofinansowania z Funduszu Pracy na realizację rządowego programu „Dofinansowanie wynagrodzeń rodzin zastępczych zawodowych i prowadzących rodzinne domy dziecka na lata 2024-2027". Wpływa na wzrost dochodów miało tez podpisanie umów z gminami: Inowrocław, Janikowo, Gniewkowo, Złotniki Kujawskie, Dąbrowa Biskupia i Rojewo. Dotyczą one udzielenia pomocy finansowej na realizację zadań organizatora transportu zbiorowego o charakterze użyteczności publicznej w powiatowych przewozach pasażerskich.

O blisko 6 mln zł zwiększono budżetowe wydatki. To efekt wprowadzenia nowych inwestycji. Wśród nich jest wykonanie i montaż fotowoltaiki na konstrukcji stalowej przy budynku Powiatowej Hali Sportowej „Kujawianka" przy III LO w Inowrocławiu (400 tys. zł). Ponadto 200 tys. zł przeznaczono na przygotowanie projektu rozbudowy drogi powiatowej Czyste - Inowrocław - w zakresie budowy drogi dla pieszych i rowerów. Natomiast 150 tys. zł przeznaczone zostanie na przygotowanie dokumentacji na przebudowę powiatowej ul. Poznańskiej w Inowrocławiu. Radni zdecydowali też zwiększyć o 2 mln zł środki na remonty cząstkowe dróg powiatowych.

Wprowadzone zmiany do budżetu sprawiły wzrost zaplanowanego na 2026 rok deficytu o 4,4 mln zł. Obecnie wynosi on 24 mln zł. Deficyt pokryć mają posiadane przez powiat tak zwane wolne środki oraz nadwyżka z lat ubiegłych. ©℗

EKOLOGICZNA MODA

FOT. DOMINIK FIJAŁKOWSKI

TUPADŁY

Przywitali wiosnę inscenizacją i na wybiegu

Sporo działo się w poniedziałkowe przedpołudnie, 23 marca, w sali sportowej Szkoły Podstawowej w Tupadłach w gm. Inowrocław. Do udziału w specjalnym wiosennym programie zaprosiło tam miejscowe przedszkole. Nosił on tytuł „Witaj wiosno".

Spotkanie z udziałem przedszkolaków i uczniów najmłodszych klas SP rozpoczęło przedstawienie w wykonaniu rodziców i nauczycielek przedszkola. Poświęcone było nadejściu wiosny.

Zaraz po inscenizacji rozpoczął się pokaz wiosennej mody ekologicznej. Jako pierwsi na wybieg wyszli - małe modelki i modele z przedszkola. Dzieciaki prezentowały niesamowite stroje wykonane z foliowych worków, starych gazet, jednorazowych tacek i talerzyków. Po przedszkolakach, ubrania eko, równie pomysłowe, pokazali uczniowie najmłodszych klas podstawówki. **(FI)**

eprasa.pl 5a735eca90

Pod Barcinem powstaje ośrodek technologii budowlanych. Inwestycję realizuje Holcim Polska

FOT. IWONA GÓRALCZYK

FOT. IWONA GÓRALCZYK

FOT. IWONA GÓRALCZYK

Iwona Góralczyk
iwona.goralczyk@polskapress.pl

Przy Cementowni Kujawy w gminie Barcin rozpoczyna się budowa nowoczesnego Centrum Badawczo-Rozwojowego Holcim Polska.

To inwestycja współfinansowana z Funduszy Europejskich. Pochłonie około 35 mln złotych.

Nowoczesne laboratorium przy Cementowni Kujawy, pod które w poniedziałek, 23 marca br., wmurowano kamień węgielny, ma w założeniu wzmocnić potencjał badawczo-rozwojowy przedsiębiorstwa i stać się jednym z najważniejszych ośrodków technologii budowlanych w Europie Środkowo-Wschodniej.

- Nowy obiekt będzie pełnił funkcję regionalnego hubu innowacji, skupiając się na niskoemisyjnych materiałach budowlanych, technologiach cyrkularnych oraz rozwiązaniach wspierających transformację klimatyczną branży - podkreślili przed wmurowaniem kamienia węgielnego Maciej Sypek, prezes Zarządu w Holcim Polska S.A. oraz Magdalena Dobiszewska, dyrektor ds. Nauki, Badań i Rozwoju w tym przedsiębiorstwie.

Projekt o pełnej nazwie „Opracowanie innowacyjnych cementów, spoiw i dodatków mineralnych do betonu o obniżonym śladzie węglowym oraz rozbudowa Centrum Badawczo-Rozwojowego dedykowanego rozwojowi innowacji" otrzymał dofinansowanie z Narodowego Centrum Badań i Rozwoju w ramach programu Ścieżka SMART.

Łączna wartość inwestycji przekracza 35 mln zł, z czego ponad 13 mln zł pochodzi z funduszy unijnych.

- Dofinansowanie obejmuje zarówno prowadzenie prac badawczych nad nowymi technologiami materiałów budowlanych o obniżonym śladzie węglowym jak i rozwój infrastruktury badawczej - wyjaśnia prezes Holcim.

Nowe Centrum Badawczo-Rozwojowe ma być przestrzenią integrującą: badania naukowe, rozwój technologii oraz współpracę z partnerami biznesowymi i środowiskiem akademickim.

W wydarzeniu, które symbolicznie rozpoczęło budowę, a ta ma potrwać około roku, wzięli udział m.in. Maria Mrówczyńska, podsekretarz stanu w Ministerstwie Nauki i Szkolnictwa Wyższego, Michał Sztybel, wojewoda kujawsko-pomorski oraz Zbigniew Ostrowski, wicemarszałek Województwa Kujawsko-Pomorskiego.

- Cieszę się, że właśnie tacy liderzy podejmują próby szukania przewagi konkurencyjnej, aby gospodarka wokół nas, w naszym kraju, miała coraz silniejszą rolę. Ma to wpływ również na inne sektory, w tym związane z bezpieczeństwem - podkreślił wojewoda Michał Sztybel.

Jak dodał, jest to jedna z tych szans, które mogą sprawić, że Polska, jeśli chodzi o kwestie wykorzystania kapitału ludzkiego, a także nowoczesne technologie, innowacje, „będzie szła do przodu". ©℗

Kolejna figurka myszki w mieście nad Gopłem. Tak powstaje szlak

(AG)
anna.grochowina@poslskapress.pl

Na ul. Podgórnej w Kruszwicy, tuż przy Banku Spółdzielczym, odsłonięto kolejną figurkę myszki, która dołączyła do turystycznego szlaku tych uroczych gryzoni.

Figurka powstała we współpracy Banku Spółdzielczego oraz gminy Kruszwica, które po połowie sfinansowały jej wykonanie.

Autorem tej wyjątkowej, wykonanej z brązu figurki jest Marcin Fołda z Inowrocławia – artysta, absolwent Wydziału Sztuk Pięknych Uniwersytetu Mikołaja Kopernika w Toruniu. Figurka nawiązuje do Gryzomira - postaci, której rysunkowy wizerunek powstał we współpracy pracowników urzędu oraz Michała Matuszaka.

- Nie zatrzymujemy się i planujemy kolejne takie działania. Widzimy w nich duży potencjał promocyjny i turystyczny. Cieszę się, że ta inicjatywa powstała we współpracy z Bankiem Spółdzielczym. Jesteśmy otwarci na współpracę także z innymi podmiotami, które chciałyby wspólnie z nami stworzyć kolejne kruszwickie myszki - podkreśla burmistrz Kruszwicy.

Myszka przy banku została zaprojektowana z niezwykłą dbałością o szczegóły. Ma na sobie elegancki surdut, kapelusz, a na oku monokl. Siedzi na stercie banknotów, skrzętnie liczy pieniądze, a jej sakwa jest wypełniona po brzegi. Jej wizerunek doskonale wpisuje się w lokalizację placówki bankowej.

- To nie tylko ozdoba, ale także element, który ma zachęcać do interakcji. Mówi się, że jeśli pogłaskasz myszkę po kapeluszu, spełni twoje życzenie o bogactwie – zdradzają pomysłodawcy.

Odsłonięcie figurki przy banku to kolejny etap tworzenia turystycznego szlaku myszek w Kruszwicy. Przypomnijmy, że pierwsza z nich - legendarny Gryzomir - stanęła pod Mysią Wieżą, stając się jednym z symboli miasta i celem wycieczek turystów. ©℗

FOT. GMINA KRUSZWICA

Kruszwickie myszki mają być rozpoznawalnym akcentem turystycznym, przyciągającym miejscowych i przyjezdnych

A klasa już wybiegła na boiska

(szcz)
redakcja.inowroclaw@polskapress.pl

W sobotę, 21 marca, wznowiono rozgrywki piłkarskie o mistrzostwo A klasy (grupa 2).

Na półmetku sezonu 2025/2026 najwięcej punktów mieli: Czarni Nakło - 33, Pogoń II Mogilno - 32, Szubinianka oraz Dąb Bąkowo/Dąbrowa Biskupia - po 30. Zapewne w rundzie wiosennej te ekipy będą rywalizować o awans do klasy okręgowej.

W inauguracyjnej kolejce faworyci wygrali zawody. Tym samym kolejność miejsc w ścisłej czołówce po 14. turze pozostała bez zmian. Oto uzyskane rezultaty: KS Brzoza-Czarni 1:3, Noteć II Łabiszyn-Dąb Potulice 2:2, Szubinianka-Kolorowi Krusza Zamkowa 7:1, Piast Złotniki Kuj.-Kujawskie Pogranicze Jeziora Wielkie 1:1, Tarant Wójcin-Bąkowo/Dąbrowa Biskupia 2:3, Pogoń-Dąb Barcin 3:1. 28 i 29 marca mecze: Nakło-Noteć, Barcin-Bąkowo/DB (sobota, godz. 16), Kolorowi-Orłowianka (niedziela, godz.11), Kujawskie Pogranicze-Szubinianka (niedziela, godz.17), KS-Brzoza-Tarant, Potulice-Piast, AF-Pogoń. ©℗

Alfie nie pomogło długie prowadzenie. Mecz w plecy

(szcz)
redakcja.inowroclaw@polskapress.pl

Mecz piłki ręcznej o mistrzostwo II ligi pomiędzy Borysem Usar Kwidzyn a Alfą Strzelno miał duże znaczenie dla układu miejsc w czołówce tabeli.

Gdyby przyjezdnym udało się powtórzyć wygraną z pierwszej rundy w Strzelnie (35:32), to by awansowali na drugie miejsce, mając korzystniejszy bilans bramek od Borysa i SMS ZPRP Kwidzyn.

Dość długo ten scenariusz się sprawdzał. Podopieczni Bartłomieja Zbytniewskiego do przerwy prowadzili bowiem 22:20. Po zmianie stron również byli na plusie, wygrywając m.in. 30:27 i 33:29. Jednak w kilku ostatnich minutach spotkania, toczącego się w emocjonalnym napięciu, czego wyrazem było m.in. udzielenie trenerowi gospodarzy Mariuszowi Babickiemu upomnienia za niesportowe zachowanie w strefie zmian, ekipa Borysa odwróciła losy zawodów, obejmując po raz pierwszy prowadzenie 36:35, które utrzymała do końca zawodów, wygrywając ostatecznie 39:36. Bramki dla Alfy zdobyli: Mateusz Kożanowski 12 (podobnie jak w Strzelnie), Jakub Niedźwiecki, Mariusz Sobótka po 6, Kamil Wścisło, Filip Śmigielski i Mateusz Kościński po 3, Bartosz Trzebuchowski 2, Adam Modrzyński 1. W tabeli prowadzi SMS Bartoszyce z 30 punktami przed Borysem - 29 (ma mecz więcej rozegrany od lidera), SMS ZPRP I Kwidzyn - 26, Alfą - 23. Kolejny mecz Alfy 29 marca w Strzelnie.

REKLAMA 0011499080

WÓJT GMINY DĄBROWA

informuje, że w dniu 25.03.2026 r. na tablicy ogłoszeń w Urzędzie Gminy w Dąbrowie przy ul. Kasztanowej 16 oraz na stronie internetowej www.bip.ug-dabrowa.pl wywieszono na okres 21 dni wykaz nieruchomości gruntowych położonych na terenie gminy Dąbrowa przeznaczonych do oddania w dzierżawę.

Bliższych informacji o nieruchomościach można uzyskać w Urzędzie Gminy w Dąbrowie pok. nr 3 lub telefonicznie 52 315 32 16 wew. 19 lub 661 420 496.

eprasa.pl 5a735eca90

Turystyczne powitanie wiosny w Łojewie

W minioną sobotę oddział PTTK w Inowrocławiu i działający przy nim Klub Turystyki Rowerowej „Kujawiak" zaprosili turystów do udziału w rajdzie pod hasłem „Powitanie wiosny". W imprezie wzięła udział około 50-osobowa grupa turystów reprezentujących kluby rowerowe w Inowrocławiu i Kruszwicy. Wystartowali oni na trasę spod Urzędu Miasta w Inowrocławiu, by dotrzeć nad jez. Szarlejskie w Łojewie. Tam na rowerzystów czekała kilkudziesięcioosobowa grupa turystów pieszych i gorącą zupa. Tuż po posiłku rozpoczął się konkurs na najładniejszą marzannę, a potem kukły trafiły do wody, a ostatecznie - do ogniska. **(FI)**

FOT. DOMINIK FIJAŁKOWSKI

FOT. DOMINIK FIJAŁKOWSKI

FOT. DOMINIK FIJAŁKOWSKI

FOT. DOMINIK FIJAŁKOWSKI

FOT. DOMINIK FIJAŁKOWSKI

REKLAMA

INFORMATOR

HOTELE

Bydgoszcz

Tanie noclegi dla firm, 601-919-805 00532

LEKARSKIE

Włocławek

Badania okresowe pracowników, kierowców, posiadających broń - lek. Wojciech Cader, Plac Wolności 17, pn. 10.15-13.00, wt. 8.00-11.00, śr. 14.00-19.00, czw. 8.00-11.00, pt.14.00-19.00, tel. 603-767-838, 54/231-43-54. Współpraca z LUXMED i MEDICOVER. 000074

Radziejów

Internista Mieczysław Wolański, przyjmuje codzienne od 9.00, Radziejów, ul. Łokietka 3, ekg, holter usg, laboratorium. Tel. 607 402 122, 54/285 22 40 Q701187897A

USŁUGI

Bydgoszcz

Śmieci - wywóz, kontenery, gruz „Corimp" 52/320-81-85. 000288

Grudziądz:

STACJA demontażu pojazdów przyjmuje samochody do złomowania, Grudziądz, tel. 56/465-48-88

USŁUGI POGRZEBOWE

Bydgoszcz

Dylewscy Zakład Usług Pogrzebowych, Plac Piastowski 9, Bydgoszcz. Tel. Całodobowe 52/322-29-16, 602-26-34-72, www.dylewscy.pl Biuro Fordon ul.Piwnika Ponurego 1D, 52/342-95-16. Obsługujemy cmentarze w Bydgoszczy i okolicy, kompleksowe usługi krajowe i zagraniczne, usługi kremacyjne w Bydgoszczy - duży wybór trumien i urn. Kredytowanie pogrzebów ZUS, KRUS, wojsko, policja 420114B01/A

Chojnice

Zakład Pogrzebowy Tadeusz Porożyński, Gdańska 3. Przechowywanie, przewóz zwłok Chojnice bezpłatnie całodobowo. 52/397-20-47, 604-755-900.

Toruń

Sotor Usługi Pogrzebowe i Cmentarne, Toruń, tel. 56/655 33 50 całą dobę. Centrum Kamieniarskie tel. 512 601 120 www.sotor.pl 000028

Inowrocław

Credo -Najtańszy całodobowy Zakład Pogrzebowy -św. Ducha 33, 88-100 Inowrocław. 52/357-74-16, 509-946-759, trumny już od 349 zł, do każdej usługi baldachim i winda nagrobna gratis, dostosowujemy się do możliwości finansowych każdego Klienta, wypłacamy zasiłki z ZUS i KRUS przed pogrzebem http://www.pogrzeb.net 282814B01

Najtańszy Całodobowy Zakład Pogrzebowy „IN LUCTU" Małgorzata Matuszak. Zarządca Domu Przedpogrzebowego w Kruszwicy, najtańsza chłodnia (własna), producent trumien (również z witryną) - trumny już od 300 zł, winda i baldachim gratis. Kruszwica, ul. Kolegiacka 12F, Inowrocław, ul. Św. Ducha 53, tel. 52/357-16-04, 357-53-41, e-mail: inluctu1@interia.pl Załatwiamy wszelkie formalności. www.inluctu.pl 139014B05

Waldemar Wójcik Zakład Pogrzebowy MEMORIA, ul. Marulewska 40, Inowrocław. Dyżur całodobowy - tel. 602-189-676, 52/355-66-77. Załatwiamy wszystkie formalności w imieniu rodziny. Wypłacamy zasiłek pogrzebowy przed pogrzebem. Posiadamy profesjonalny baldachim pogrzebowy oraz windę nagrobną. Świadczymy usługi na najwyższym poziomie. www.memoria.net.pl 408914B01

Barcin

Całodobowy Zakład Pogrzebowy Sławomir Makowski, Barcin, ul. Żnińska 25 (naprzeciwko cmentarza)Tel. 52/383-64-09, 601-681-917. 000528

Pakość

„Konkordia" kompleksowe usługi pogrzebowe, Pakość, Inowrocławska 10, 52/35-18-766, 500-697-316, całą dobę. Wypłacamy zasiłki pogrzebowe KRUS i ZUS. 8210983

Gniewkowo

Sotor - Usługi Pogrzebowe i Cmentarne Gniewkowo 56/655 33 50 całą dobę Centrum Kamieniarskie tel. 512 601 120 www.sotor.pl 000045

Janikowo

NAJTAŃSZY CAŁODOBOWY ZAKŁAD POGRZEBOWY ROBERT KURCZEWSKI JANIKOWO, ul. Główna 18G TEL. 507 364 717 000502

Kruszwica

Najtańszy całodobowy Zakład Pogrzebowy „In Luctu" Małgorzata Matuszak, zarządca Domu Przedpogrzebowego w Kruszwicy, najtańsza chłodnia (własna), producent trumien (również z witryną) - trumny już od 300 zł, winda i baldachim gratis. Kruszwica, ul. Kolegiacka 12f, Inowrocław, ul. Św. Ducha 53, tel. 52/357-16-04, 357-53-41, www.inluctu.pl e-mail: inluctu1@interia.pl. Załatwiamy wszelkie formalności. 000345

Całodobowy Zakład Pogrzebowy Żurawski ul. Kolegiacka 12E Kruszwica, tel. 666-999-917 8686162

Złotniki Kujawskie

Zakład Pogrzebowy - całodobowy Andrzej Pabjańczyk, Złotniki Kujawskie ul. Podgórna 13, tel. 52/351-71-03, 504-270-409, 604-542-322 000281

Żnin

Całodobowe, kompleksowe usługi pogrzebowe „Chmielewscy", ul. Górska 10, 52/302-14-67, 502-314-898. Wypłacamy zasiłki ZUS i KRUS przed pogrzebem. 000417

0011481171

Całodobowo-Usługi Pogrzebowe Firma Pietras, Żnin, Pl. Wolności 15/4. Wypłacamy zasiłki ZUS i KRUS przed pogrzebem. 52/30-22-031, 509-917-648 000416

Włocławek

TARTAR spopielarnia i dom pogrzebowy, Włocławek ul. Bojańczyka 3/5, ul. Cmentarna 12, 54/231-44-55, 54/413-15-93. 000074

Kowal

Całodobowa obsługa pogrzebów, Producent trumien. Lewandowski, 87-820 Kowal ul. Kościuszki 56. Tel. 603-998-321 000289

WETERYNARYJNE

Toruń

„Salus" Przychodnia Weterynaryjna, Lelewela 33 /teren Arpolu/8-22, 56/652-81-67. Interna, chirurgia, profilaktyka. RTG,USG. Całodobowy dyżur 504-052-789. 000045

ZDROWIE I URODA

Toruń

Optyk Trejnowscy. Bezpłatne badanie wzroku. Okulary progresywne. Zniżki: na NFZ. Karta dużej rodziny, karta seniora i osoby niepełnosprawne. ul. Kościuszki 41/47 pawilon Herbowa (obok Biedronki) tel. 56/623-23 26 www.optyk-trejnowski.pl 412314B01/A

eprasa.pl 5a735eca90

SPORT

www.sportowy24.pl

PIŁKA NOŻNA
Noteć albo Zawisza uzupełnią stawkę ćwierćfinalistów
Dziś o godz. 15.15 w Gębicach odbędzie się ostatnie spotkanie 1/8 finału Pucharu Polski K-PZPN. Noteć, wicelider V ligi gościć będzie Zawiszę Bydgoszcz, który zajmuje 2. miejsce w Betlic 3. Lidze. Gospodarze z rozgrywek wyeliminowali już Szubiniankę Szubin, Piasta Kołodziejewo i Cuiavię Inowrocław. Dla gości - obrońców trofeum - będzie to pierwszy pucharowy mecz w tym sezonie. Zwycięzca w ćwierćfinale zagra z Pogonią Mogilno.

FOT. TOMASZ CZACHOROWSKI

PIŁKA NOŻNA
Olimpii ubędzie rywal?
Wiele wskazuje, że GKS Jastrzębie nie dokończy sezonu w Betclic 2. Lidze. Zespół zrezygnował już z sobotniego wyjazdu do Chojnic. W następnej kolejce (2.04) GKS ma podejmować Olimpię Grudziądz.

Elana zgodnie z planem pewnie pokonała outsidera i umocniła się w czołówce

Marcin Kozłowski
marcin.kozlowski@polskapress.pl

PIŁKA NOŻNA. **Po świetnym początku i końcówce meczu żółto-niebiescy odesłali do domu Wybrzeże Rewalskie z bagażem 5 goli. Pierwsze trafienia dla toruńskiego zespołu zaliczyli Konrad Gutowski i Kacper Skibicki.**

ELANA TORUŃ - WYBRZEŻE REWALSKIE REWAL 5:1 (2:0)

Bramki: Jakub Stawski (2), Konrad Gutowski (11), Oskar Sikorski (71, 89), Kacper Skibicki (81) - Patryk Procek (47-gol samobójczy).
Elana: Procek - Lipka (80. Kamiński), A. Kowalski, Sikorski - Raniszewski, Woroniecki (70. Kisiel), Jóźwicki, Stawski - Gutowski (70. Skibicki), Rożnowski (60. Wojtyra), Hashidate (60. Knera).

Zdecydowanym faworytem meczu byli gospodarze. Poniedziałkowych rywali przed spotkaniem dzieliło w tabeli 14 miejsc i aż 30 punktów. Trener Rafał Więckowski dokonał - w porównaniu z ostatnim meczem z Błękitnymi - jednej zmiany w wyjściowym składzie. Od pierwszej minuty na boisko wybiegł Konrad Gutowski, a na ławce rezerwowych został Oleksiy Zbun.

Od samego początku potwierdziło się, że tabela nie kłamie. Już po 11. minutach gry było 2:0 dla gospodarzy po golach Jakuba Stawskiego i Konrada Gutowskiego i wydawało się, że kolejne są kwestią czasu. Do przerwy wynik spotkania jednak nie zmienił się. Tuż po zmianie stron goście zdobyli kontaktową bramkę i niespodziewanie mecz zrobił się nerwowy.

Na szczęście końcówkę spotkania zdominowała Elana, która dołożyła trzy trafienia - dwa Oskara Sikorskiego i jedno Kacpra Skibickiego. Warto dodać, że dla Gutowskiego i Skibickiego były to pierwsze gole strzelone w żółto-niebieskich barwach.

- Mecz znakomicie się dla nas rozpoczął i już po 11 minutach prowadziliśmy 2:0. Po przerwie goście zdobyli przypadkowego gola. Piłka odbiła się bowiem od słupka, uderzyła w głowę interweniującego bramkarza i wpadła do siatki. Nie było w tym żadnej winy Patryka. Szkoda jednak straconej bramki bo uczulałem piłkarzy, by uważali w podobnych sytuacjach. Nie ukrywam, że kolejnych 10 minut po stracie gola było nerwowych, ale później opanowaliśmy przebieg wydarzeń na boisku i dołożyliśmy trzy kolejne trafienia - powiedział nam po meczu Rafał Więckowski, trener gospodarzy.

Dzięki zwycięstwu nad Wybrzeżem Rewalskim Torunianie umocnili się na 4. miejscu. Czołówka tabeli: 1. Wikęd Luzino - 48 pkt. (23 mecze), 2. Zawisza Bydgoszcz - 47 (22), 3. Polonia Środa Wielkopolska - 46 (22), 4. Elana - 46 (23), 5. Lech II Poznań - 37 (23).

W najbliższej kolejce żółtoniebiescy zagrają na wyjeździe z Flotą Świnoujście. Mecz w sobotę, 28 marca o godz. 15.

FOT. PIOTR LAMPKOWSKI

Elana Toruń odniosła czwarte zwycięstwo w rundzie wiosennej. Tym razem pokonała 5:1 Wybrzeże Rewalskie

KRÓTKO

KOSZYKÓWKA
Anwil wzmacnia obwód. Shaq dołącza do drużyny
Włocławska drużyna nie ma ostatnio najlepszej passy, a ostatnie przegrane w Lublinie i z Twardymi Piernikami w Hali Mistrzów tylko dopełniają ten obraz. Klub zdecydował się na kolejny ruch. Do drużyny dołącza Leroy Shaquille Buchanan (ur. w 1997 roku w Madison, 190 cm wzrostu). Amerykański obrońca, występujący w ostatnich sezonach w silnych europejskich ligach i mający za sobą epizod w NBA.
- Karierę uniwersytecką rozpoczął w Northeast Mississippi NJCAA - przedstawia zawodnika klub w swoim serwisie internetowym. - Latem 2019 roku, po występach w Lidze Letniej NBA, związał się kontraktem z Memphis Grizzlies, jednak większość czasu spędził w ich zespole filialnym - Memphis Hustle w G League. Rozegrał też dwa spotkania w NBA. Pierwsze doświadczenia po naszej stronie oceanu zdobywał w izraelskim Ironi Ness Ziona, w poprzednim sezonie grał na Litwie, a bieżący zaczął w izraelskiej drużynie Elitzur Netanya. Shaq dobrze rozpoczął rozgrywki 2025/26 - w pierwszych trzech występach zdobył odpowiednio 15, 22 i 25 pkt. Drużyna Elitzur walczyła o utrzymanie, ale w obliczu napiętej sytuacji na Bliskim Wschodzie rozgrywki w lutym zostały wstrzymane co najmniej do maja. Umowę z Anwilem Amerykanin podpisał do końca sezonu 2025/26. - Shaq Buchanan ma duże możliwości defensywne, co udowadniał w tych zespołach, w których oczekiwano od niego dobrej obrony. U nas także ma wnieść atletyzm, zaangażowanie i energię na bronionej połowie - skomentował Ronen Ginzburg, trener Anwilu, dla kkwloclawek.pl **(m)**

LOTTO
PONIEDZIAŁEK, 23.03
Multi Multi, godz. 22.00
4, 5, 15, 17, 18, 26, 27, 37, 39, 43, 47, 50, 51, 53, 63, 67, 68, 69, [74], 80
Kaskada, godz. 22.00
1, 2, 4, 7, 8, 12, 13, 14, 17, 18, 21, 22
Mini Lotto 1, 13, 17, 24, 33
Ekstra Pensja 1, 2, 8, 15, 27 - 4
Ekstra Premia 7, 11, 14, 21, 26 - 2
WTOREK, 24.03
Multi Multi, godz. 14.00
[4], 10, 14, 21, 24, 25, 28, 30, 39, 43, 46, 50, 51, 53, 56, 60, 62, 63, 68, 77
Kaskada, godz. 14.00
2, 3, 7, 10, 11, 14, 16, 17, 19, 21, 23, 24

Przedsezonowe derby dla Pres Toruń

Magdalena Zimna
magdalena.zimna@polskapress.pl

ŻUŻEL. **Toruńscy zawodnicy pewnie wygrali sparing z Bayersystem GKM. Dziś rewanż w Grudziądzu.**

To był trzeci sprawdzian przedsezonowej formy dla żużlowców z Torunia (wcześniej rozegrali dwa sparingi z Falubazem) i pierwszy dla grudziądzkiej ekipy.

Obie drużyny na Motoarenie zameldowały się w optymalnych składach. Gospodarze oczywiście bez Antoniego Kawczyńskiego, który w Zielonej Górze zaliczył upadek i doznał kontuzji barku. Junior Aniołów jest już po zabiegu i niebawem rozpocznie rehabilitację. We wtorek przyglądał się poczynaniom kolegów z parku maszyn.

A na swoim torze torunianie radzili sobie dobrze i widać było, że coraz pewniej czują się na motocyklach. W większości wyścigów szybciej wychodzili spod taśmy, a potem skutecznie odpierali ataki przeciwników.

PRES TORUŃ - BAYERSYSTEM GKM GRUDZIĄDZ 54:36
PRES: Dudek 10+3 (3,2,2,2,1), Lambert 9 (3,3,3,-), Bloedorn 8+2 (1,2,2,1,2), Michelsen 5+1 (1,1,3,d), Sajfutdinow 8 (2,3,3,-), Derek 4+1 (1,1,1,1), Duchiński 8 (2,1,2,3), Heiselberg 2 (0,2)
GKM: Fricke 7 (2,0,1,1,3), Drabik 5 (d,2,0,3,0), Pedersen 6+1 (0,0,2,1,3), Tarasienko 8 (2,3,-,3), Jepsen Jensen 4 (3,1,-,-,-), Małkiewicz 6 (3,0,1,2,d), Przanowski 0 (0,0,0,0), Miller 0 (w)

W środę kolejny sprawdzian obu drużyn - rewanż na torze w Grudziądzu. Sparing przy Hallera 4 rozpocznie się o godzinie 15.30. A wieczorem grudziądzka ekipa spotka się z kibicami na oficjalnej prezentacji w miejscowym Centrum Kultury Teatr.

Prezentację swojej drużyny na czwartek zapowiedziała Abramczyk Polonia (stadion przy ul. Sportowej 2, godz. 18.00). W piątek na Motoarenie odbędzie się turniej Adriana Miedzińskiego (18.00), zaś w niedzielę w Bydgoszczy Kryterium Asów (17.00).

FOT. GRZEGORZ OLKOWSKI

We wtorek Pres i GKM pościgały się na Motoarenie, dziś powalczą w Grudziądzu

Energa o wszystko, Asta i Noteć o punkty

Marcin Kozłowski
marcin.kozlowski@polskapress.pl

KOSZYKÓWKA. **Fanów basketu w regionie czeka dziś wiele emocji.**

W Orlen Basket Lidze Kobiet Energa Toruń rozegra dziś (godz. 17) u siebie trzeci mecz ze Ślęzą Wrocław w pierwszej rundzie play off. Pierwsze dwa spotkania w stolicy Dolnego Śląska zdecydowanie wygrały rywalki - 88:70 i 80:57. Dla podopiecznych Elmedina Omanicia będzie to pojedynek o wszystko bowiem gra się do trzech zwycięstw. W przypadku wygranej Energi już w czwartek (godz. 18) w Toruniu odbędzie się czwarty mecz.

Zespoły I ligi mężczyzn rozegrają z kolei w środę awansem mecze 34. kolejki. Enea Abramczyk Astoria po 13. z rzędu zwycięstwo pojedzie do Łańcuta. Bydgoszczanie są zdecydowanym liderem tabeli z imponującym bilansem 24 wygranych oraz 3 porażek i pewnie zmierzają do zajęcia pierwszego miejsca po sezonie zasadniczym. Sokół zajmuje 4. miejsce (18-9) i u siebie przegrał tylko 2 z 13 gier. Mecz rozpocznie się o godz. 17.

Dwie godziny później Qemetica Noteć podejmować będzie Kotwicę Kołobrzeg. W ostatniej kolejce Inowrocławianie przerwali serię trzech porażek i pokonali we własnej hali Polonię Warszawa. Kibice z Kujaw liczą dziś na powtórkę bowiem ekipa trenera Krzysztofa Szubargi walczy o utrzymanie. Gospodarze z dorobkiem 38 pkt. (10-18) zajmują 13. lokatę, zaś rywal jest 10. mając na koncie 40 pkt. (14-12).

eprasa.pl 5a735eca90

Już dziś specjalny dodatek **PLEBISCYT EDUKACYJNY**

● Prezentujemy w nim zwycięzców we wszystkich kategoriach

Środa
25.03.2026

Wydanie 2
Nr 70 (23.580)
Nakład 7.660 Rok LXXVIII

GAZETA pomorska KUJAWSKA

www.pomorska.pl
Cena 5,00 zł (w tym 8% VAT)

Włocławek
Sprawa głośnej zbrodni sprzed lat wróciła na wokandę
str. 8

FOT. WOJCIECH ALABRUDZIŃSKI

Włocławek
Woda w części miasta skażona bakteriami. Niezdatna do picia
str. 8

Region
42-latka dachowała. Okazało się, że była kompletnie pijana
str. 9

FOT. OSP IZBICA KUJAWSKA

FOT. DARIUSZ BLOCH

BYDGOSZCZ

Turniej sprawnościowy. Uczniowie Szkoły Podstawowej numer 16 zwyciężyli w 57. edycji turnieju Biały Miś. We wtorek w finale miejskim rozegranym w hali Łuczniczka, po zawodach pełnych emocji i świetnej zabawy, pokonali kolegów z SP 64, SP 32 i SP 62 **str. 12**

Przed sądem stanęli lekarze z Grudziądza

„Nie chcemy zemsty, tylko sprawiedliwości" - mówiła w sądzie mama zmarłego tragicznie Olka. Oskarżeni to trzej lekarze: z karetki oraz z SOR-u szpitala w Grudziądzu **str. 3**

Nr ISSN 0867-4965 Nr indeksu 350184

Zdrowie. Sposoby na zatrzymanie artrozy. Najlepszy jest ruch
str. 11

Ludzie byli maltretowani i zabijani. W tle figurka...

Adam Willma
adam.willma@polskapress.pl

Doskonale zachowane szkielety okrutnie zamęczonych ludzi. Archeolodzy z UMK krok po kroku rekonstruują wydarzenia nad Jeziorem Grodzieńskim w VIII-VII wieku p.n.e. Odtworzona właśnie figurka rzuca na tę społeczność nowe światło.

Stanowisko w Mirakowie-Grodnie (gmina Chełmża) to jedno z najciekawszych miejsc, na których skupia się uwaga toruńskich archeologów.

Badania prowadzono tam już dwukrotnie, a teren udało się wpisać na listę obiektów chronionych.

Tajemnica kości przy moście

Najbardziej drastyczna część wykopalisk zlokalizowana jest w rejonie dawnej bramy i mostu prowadzącego na półwysep.

To właśnie tam archeolodzy natrafili na skupisko ludzkich szczątków. Wszyscy spoczęli tu bez kremacji - niezwykle rzadkie zjawisko w tamtych czasach.

- Mamy szczątki kobiet, mężczyzn i dzieci - mówi prof. Jacek Gackowski. - To nagromadzenie ludzkich szczątków niespalonych odbiega od tej typowej aktywności nekropolii, bo w kulturze łużyckiej ciałopalenie było regułą.

Podczas szczegółowych badań kości opowiedziały naukowcom straszliwą historię. Okazało się, że część osób nie zginęła od razu.

- Wiemy już dzisiaj, że ci ludzie byli maltretowani i w końcu zabijani - wyjaśnia archeolog. Umierali kilka dni. Mamy m.in. kobietę, która umierała około tygodnia, aż w końcu została zabita. Ludzie pochowani w tym miejscu byli duszeni, przygniatani kamieniami i topieni.

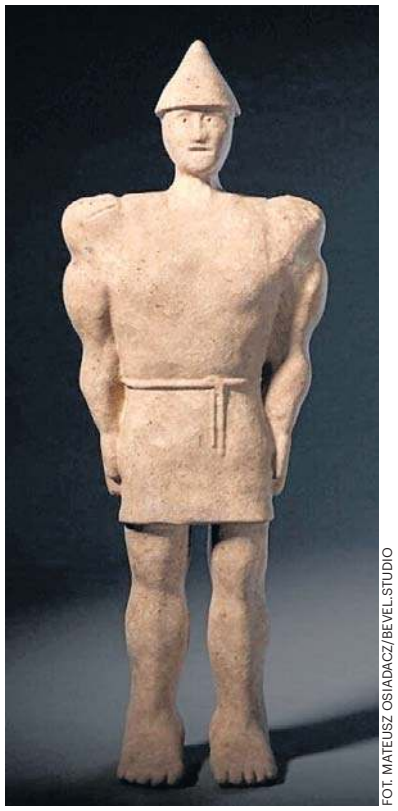
FOT. MATEUSZ OSIADACZ/BEVEL.STUDIO

Archeolodzy zrekonstruowali tajemniczą figurkę na podstawie znalezionych części

Proceder nie wygląda na jednorazowe zdarzenie, a na powtarzalny obrzęd. Zmarli zostali pozbawieni ciałopalenia, które w tamtym czasie było elementem porządku wierzeniowego.

Kim był tajemniczy gliniany siłacz?

Obok szczątków odkryto naczynia - ustawione starannie, często niemal kompletne. W środku pozostały rośliny, zboża z najbliższego otoczenia.

- Obok śladów tortur są pięknie zdobione naczynia ze szczątkami botanicznymi z okolicznych łąk i lasów. Uderzająca dychotomia - mówi prof. Gackowski.

Zestawienie przemocy i uporządkowanego działania prowadzi badaczy do wniosku, że mogło chodzić o ofiary z ludzi. W tym samym rejonie - przy bramie - naukowcy znaleźli jeden fragment glinianej figurki i drugi - w części mieszkalnej grodu, około 100 metrów dalej.

- Fragmenty zostały znalezione w dwóch różnych miejscach tego obiektu, w dość dużej odległości - wyjaśnia naukowiec. - Nie ma wątpliwości, że pochodzą z dwóch różnych figurek, czyli można przyjąć, że tych figurek było więcej.

Na podstawie tych fragmentów archeolodzy postanowili zrekonstruować całą postać. Zachowane części - ramię i stopa - wyróżniają się dużą dokładnością. Widać mięśnie, układ stawów, proporcje. Nie jest to schematyczne przedstawienie, jakich znaleźć można wiele. - Taki realizm był typowy na terenie pogórza alpejskiego, w kontakcie ze światem śródziemnomorskim - precyzuje archeolog.

To może oznaczać, że mieszkańcy tych terenów nie funkcjonowali w izolacji - idee docierały z południa, choć były tu przetwarzane na własny sposób.

Bez jasnej odpowiedzi - obraz się komplikuje

Nie wiadomo, do czego służyły figurki. Nie znaleziono ich na cmentarzysku. Nie ma też wyraźnych śladów, które pozwalałyby przypisać im konkretną funkcję.

Nie wyglądają też na przedmioty codziennego użytku. Ich wykonanie wskazuje na znaczenie inne niż praktyczne. Ich obecność w sąsiedztwie miejsca, gdzie odkryto szczątki ze śladami przemocy, dodatkowo komplikuje obraz.

©℗

eprasa.pl 5a735eca90

Każda z nas ma inaczej, a jednak podobnie

Każda z nas doświadcza życia inaczej, a jednocześnie tak wiele nas łączy. Poznajcie kolejne historie uczestniczek Kobiecej Twarzy Roku. Za nami drugi tydzień głosowania w tej akcji.

Kobiety dojrzałe, matki, córki - każda na innym etapie życia, każda inaczej go doświadczająca. Każda inna, a jednocześnie przecież tak wiele nas, kobiet, łączy! Jakaś wspólnota babskich losów. Wrażliwość, determinacja, radość życia, ciekawość świata i umiejętność dostrzegania piękna w małych rzeczach.

Plebiscyt Kobieca Twarz Roku daje przestrzeń, by pokazać te różnorodne doświadczenia i różnorodne twarze kobiecości właśnie. Tę autentyczność, codzienną kobiecą energię, wyjątkowość. Odporność, kreatywność, zdolność do wybaczania, cierpliwość, umiejętność cieszenia się chwilą.

- Kobieca Twarz Roku to nie tylko plebiscyt, ale też opowieść o tym, jak i gdzie kobiety znajdują swoje źródło siły i inspiracji. Ich źródłem może być hobby, praca, relacje z innymi, dom, ale też trudne doświadczenia i nawet najmniejsze zwycięstwa, o czym opowiadają uczestniczki akcji - wyjawia Katarzyna Borek, która opiekuje się plebiscytem od strony redakcyjnej. Bo Kobieca Twarz Roku to także opowieść! - Czasami o emocjach, które towarzyszą nam na co dzień: radości, wzruszeniach, ale też o chwilach zwątpienia, trudnościach i poczuciu dumy z własnych wyborów - wylicza redaktorka.

Część uczestniczek plebiscytu Kobieca Twarz Roku podzieliła się z nami opowieściami ze swojego życia, dzięki temu ta akcja pozwala dostrzec również to, że każda, dosłownie każda kobieca historia jest ważna i może być inspirująca. To przestrzeń, w której można opowiedzieć o tym, co w nas cenne, co kształtuje naszą kobiecą codzienność. To także okazja do pokazania, że nie ma jednego przepisu na bycie kobietą. Że mieszają się w nas pasje, obowiązki, praca, rodzina i przyjaźnie - i że wszystkie te wątki splatają się w unikalną opowieść o nas samych.

Dziś w gazecie przedstawiamy kolejne historie trzech wyjątkowych kobiet z naszego województwa, które startują w plebiscycie Kobieca Twarz Roku w kategoriach pokoleniowych: Córki, Matki i Kobiety Dojrzałe. Każda z nich pokazuje inne spojrzenie na życie. Jedne czerpią energię z codziennych rytuałów i drobnych przyjemności, inne z pasji i wyzwań, a jeszcze inne odnajdują się w relacjach i dawaniu siebie innym. - Każda historia to obraz kobiecości w innym wymiarze. Więcej takich opowieści już wkrótce znajdziecie również na naszej stronie internetowej - zapowiada redaktorka.

Te opowieści często pełne są codziennych momentów, które potem nabierają znaczenia w kontekście całego życia. Pokazują, jak ważne są poranne przygotowania do wyjścia do przedszkola czy szkoły, wspólne posiłki w rodzinnym gronie, nasze pasje, które rozwijają i inspirują, a także chwile refleksji, które pozwalają docenić, co naprawdę jest ważne.

Co najważniejsze, to historie, które uczą nas, że kobiecość to nie tylko wygląd czy status, ale przede wszystkim sposób, w jaki żyjemy, jakie wybory podejmujemy i jak traktujemy siebie oraz innych. - Zapraszamy do lektury tych historii z życia wziętych. Każda sylwetka uczestniczki Kobiecej Twarzy Roku to przypomnienie, że w różnorodności tkwi siła, że nasze codzienne życie- choć z pozoru najczęściej tak zwyczajne - pełne jest wyjątkowych momentów, które budują nasze historie i naszą kobiecą tożsamość - uważa redaktorka, zachęcając: - Zapraszamy do lektury tych opowieści. To historie pełne humoru, ciepła i dobrej kobiecej energii, którą przepełniony jest plebiscyt Kobieca Twarz Roku.

Więcej o akcji na www.pomorska.pl/kobiety

KATEGORIA POKOLENIOWA: CÓRKI

KINGA PODLASINSKA

Co w Jej codziennym życiu sprawia, że czuje się sobą i w pełni kobieco? - Kiedy mogę być sobą, bez udawania i dopasowywania się na siłę do otoczenia. Żyję w zgodzie ze swoimi wartościami. W pełni kobieco czuję się między innymi przez to, iż akceptuje siebie taką, jaką jestem, że pozwolę sobie na odczuwanie emocji, empatii, bliskość z ludźmi - odpowiada uczestniczka akcji Kobieca Twarz Roku.

- Jakie wyzwania kształtują Jej życie i czego dzięki nim się nauczyła? - Jestem osobą, która lubi sobie postawić jakieś cele, wyzwania i dążyć do nich - odpowiada pani Kinga.

Zapytaliśmy Ją także o to, co chciałaby, aby inni dostrzegli oraz docenili w Niej. - Zacznę może od tego, że jestem osobą, która pracuje w domu pomocy społecznej, a więc wiąże się to z tym, iż trzeba być osobą empatyczną, wyrozumiałą, cierpliwą - sądzę, iż jestem taką osobą - zaznacza. Dodaje przy tym, że uwielbia tę pracę, jak i pomaganie drugiemu człowiekowi w potrzebie.

I to właśnie ta pomoc drugiej osobie w potrzebie sprawia Jej ogromną radość. Z czego jeszcze czerpie energię do działania? Gdzie znajduje odpoczynek? Kiedy tylko ma wolne od pracy i pogoda na to pozwala, chętnie spędza czas na świeżym powietrzu, lubi naturę, chętnie też pracuje na działce.

KATEGORIA POKOLENIOWA: MATKI

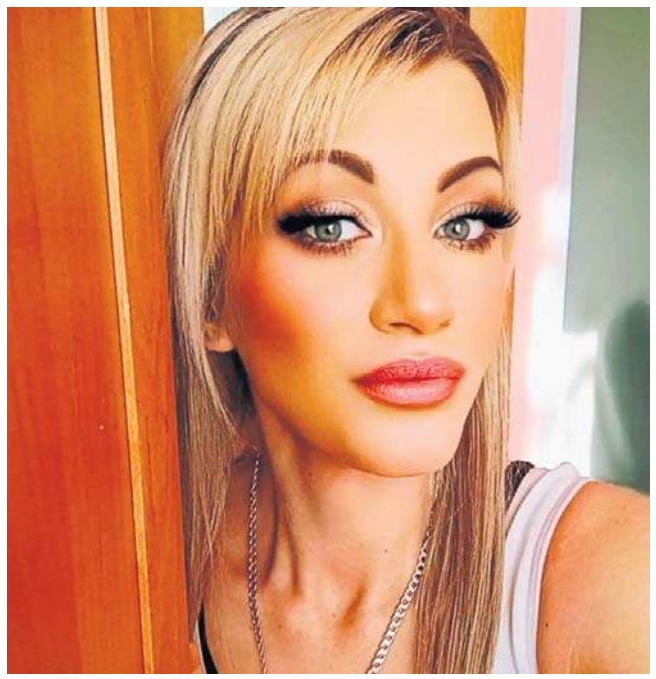

PATRYCJA KUBIAK

Kobiecość to dla Niej dbanie o siebie. Celebrowanie rutyny pielęgnacyjnej, np. używanie ulubionych balsamów, perfum, czy długie kąpiele z olejkami, co pozwala poczuć się dobrze we własnej skórze. Akceptacja siebie i uważność, a także pielęgnowanie pasji i kreatywność. Radość daje też ruch, gracja, równowaga i asertywność.

Bycie kobietą to dla pani Patrycji też łączenie delikatności z siłą - umiejętność stawiania granic, bycie niezależną, a jednocześnie opiekuńczą.

Chce, aby inni docenili w Niej autentyczność i prawdziwą osobowość; włożony wysiłek, a nie tylko efekty, to, ile serca, czasu i energii poświęca na codzienne sprawy; odporność i umiejętność podnoszenia się; troskę o innych, empatię, słuchanie, wsparcie i budowanie atmosfery; drogę i rozwój. - Krótko mówiąc, pragniemy, aby inni dostrzegli, że to, kim jesteśmy i co robimy, ma znaczenie - podsumowuje uczestniczka akcji Kobieca Twarz Roku.

Najwięcej radości daje Jej obecność bliskich. - Czas spędzony z rodziną i przyjaciółmi, wspólna zabawa i rozmowy. Małe przyjemności: radość z codziennych, prostych rzeczy. Życzliwość i pomaganie: dzielenie się uśmiechem, komplementy i wspieranie innych. Realizacja celów: poczucie sensu, gdy udaje się osiągnąć to, co zaplanowaliśmy - wymienia Patrycja Kubiak.

KATEGORIA POKOLENIOWA: KOBIETY DOJRZAŁE

BOŻENA ŁUGOWSKA

- Jestem zadowolona ze swojego życia, swojej urody i sylwetki. W Ciechocinku jest dużo klubów tanecznych, dobrze tańczę, spotykam znajomych, przyjaciół. Interesuję się polityką, prowadzę firmę od kilku lat. Jestem niezależna od nikogo i zarazem szczęśliwa. Kocham wolność i możliwość wykazania się w tym, co mnie interesuje - opisuje Bożena Ługowska.

Zapytana o wyzwania, jakie Ją ukształtowały, odpowiada, że nie są Jej obce lęki. Wie jednak, że nie tylko Ona czuje niepokój i obawy. Wyzwaniem bywał dla Niej też kolor włosów. Czasem słyszała dowcipy dotyczące stereotypów o blondynkach. Jednak pani Bożena nie dawała się sprowokować, ponieważ była świadoma swoje wartości i siły. Jest też silna i zdeterminowana, kiedy ma jakiś cel, to trudno Ją zatrzymać. Podkreśla przy tym, że dużą wartością jest dla Niej rozwój, cały czas się dokształca, bierze udział w kursach, inwestuje w siebie. Jako społeczniczka, była kandydatka do rady miejskiej, do Parlamentu Europejskiego wie, że konsekwencja w działaniu jest podstawą.

Co lubi robić w wolnych chwilach, co daje Jej najwięcej radości? - Muzyka, taniec, poznawanie nowych interesujących osób, spotkania, wernisaże, teatr, kino. Internet, nowości dnia codziennego, zadowolenie z życia. Pozytywne nastawienie - wymienia pani Bożena.

eprasa.pl 5a735eca90

Włocławek

Adres e-mail: redakcja.wloclawek@polskapress.pl

Bakterie skaziły wodę! Nie można jej spożywać

Joanna Maciejewska
joanna.maciejewska@polskapress.pl

Sanepid wydał pilny komunikat dla mieszkańców Włocławka - w rejonie ul. Królewieckiej woda jest niezdatna do spożycia ! Można wykorzystać ja wyłącznie do celów porządkowych.

Część mieszkańców Włocławka nie może na razie korzystać z kranówki w innym celu, niż tylko prace porządkowe.

Wody nie można spożywać, nie może być również wykorzystywana do kąpieli. Powodem jest skażenie wody bakteriami z grupy coli. Problem dotyczy wody z tymczasowej sieci w ul. Królewieckiej (od ul. Przedmiejskiej do ul. Zduńskiej).

„MPWiK Sp. z o.o. we Włocławku informuje, że w związku z prowadzonymi pracami przez podwykonawcę doszło do pogorszenia jakości wody w sieci wodociągowej" - poinformowało o przyczynie Miejskie Przedsiębiorstwo Wodociągów i Kanalizacji we Włocławku.

Oficjalny komunikat o stwierdzeniu brak przydatności wody do spożycia przez ludzi, w poniedziałek 23 marca, wydał włocławski Sanepid. Ze względu na zanieczyszczenie bakteriologiczne wody we wspomnianym rejonie, zamieścił ostrzeżenie i listę zakazów.

Woda nie może być używana do: spożywana i używana do przygotowywania posiłków; mycia owoców, warzyw, naczyń; prania; kąpieli, mycia zębów, przemywania ran. Woda może być używana wyłącznie do prac porządkowych, np. mycia podłóg i spłukiwania toalet. ©℗

KRÓTKO

KOMUNIKACJA

Jarmark już w tym tygodniu! Będą utrudnienia

W sobotę i niedzielę (28 i 29 marca) w godz. 10-18 będzie Włocławski Jarmark Wielkanocny. Nie zabraknie świątecznych dekoracji, rękodzieła, lokalnych przysmaków. Będą także atrakcje dla dzieci i Festiwal Smaków FoodTrucków (od godz. 11 do 19).

Organizacja jarmarku wiąże się z utrudnieniami na drogach. Od g. 15 w czwartek 26 marca do g. 20 w niedzielę 29 marca zamknięta będzie część parkingu (pod mostem) przyległego do ul. Zamczej znajdującego się w ciągu ul. Bednarskiej. Od 26 marca (czwartek) od g. 6 do 30 marca (poniedziałek) do g. 14 będzie zamknięta ul. Zamcza od ul. Maślanej do ul. Bednarskiej. Od 27 marca (piątek) od g. 16 do 29 marca (niedziela) do g. 20 zamknięte będą: ul. Maślana od ul. Bulwary im. Marszałka J. Piłsudskiego do ul. Tumskiej oraz ul. Św. Jana od ul. Tumskiej do ul. Bulwary im. Marszałka J. Piłsudskiego Od 27 marca (piątek) od g. 16 do 29 marca (niedziela) do g. 20 będzie obowiązywał zakaz wjazdu w ul. Zamczą z ulic: Bednarskiej, Matebudy, Wiślanej, Maślanej oraz zakaz wjazdu w ul. Szpichlerną z ulic: Św. Jana, Browarnej i Rybackiej. - Prosimy o ostrożność w poruszaniu się w tym rejonie miasta. Dziękujemy za wyrozumiałość i zapraszamy na Włocławski Jarmark! - informuje ratusz.

EDUKACJA

Hybrydowe lekcje obywatelskie w jednej ze szkół

W tym roku szkolnym Zespół Szkół Samochodowych bierze udział w ogólnopolskim projekcie edukacyjnym pn. „Cykl Obywatelskich Lekcji Hybrydowych" organizowanym przez Ministerstwo Sprawiedliwości.

Na celu ma poszerzenie wiedzy obywatelskiej młodych ludzi, w szczególności w zakresie funkcjonowania państwa, wymiaru sprawiedliwości oraz podstawowych praw i obowiązków obywatelskich. Udział w programie umożliwia rozwijanie świadomości prawnej oraz kształtowanie postaw obywatelskich.

Hybrydowe lekcje obywatelskie to projekt uzupełniający nowy przedmiot edukacja obywatelska. Cykl obejmuje m.in. 6 spotkań online (YouTube) z ekspertami (np. o Konstytucji, prawach człowieka) i pracę z kartami pracy w klasie, łącząc zdalny wykład z dyskusją stacjonarną. **(JM)**

Zlecone zabójstwo - sprawa sprzed lat wróciła na wokandę

Joanna Maciejewska
joanna.maciejewska@polskapress.pl

Sprawa głośnego zabójstwa, do którego doszło we Włocławku w 2008 przy ulicy Brzozowej, po 18 latach ma swój dalszy ciąg w Sądzie Okręgowym we Włocławku.

FOT. WOJCIECH ALABRUDZIŃSKI

Sprawa głośnego zabójstwa sprzed 18 lat znów na wokandzie! Jedna osoba podejrzana o udział w zbrodni, zasiadła ponownie na ławie oskarżonych

Przypomnijmy, że 2 grudnia 2008 włocławska policja otrzymała informację o zbrodni. Zgłoszenia dokonała 36-letnia wówczas Sylwia P.

Przekazała mundurowym, że po powrocie do domu znalazła w sypialni zwłoki męża. 40-letni Arkadiusz P., właściciel baru „Tramp", miał na ciele liczne rany głowy i tułowia.

W toku sprawy okazało się, że to ona, wraz z dwójką dzieci, zleciła zabójstwo. Policja szybko ustaliła, że sprawców zabójstwa było dwóch. Zostali zatrzymani już kilkadziesiąt godzin po dokonaniu zbrodni - w nocy z 4 na 5 grudnia 2008 w jednym z hoteli pod Lipnem. Byli to: 25-letni Daniel Ś. oraz jego nieletni wspólnik Maciej W. Policja zatrzymała również trzy inne osoby, które miały związek ze zbrodnią - żonę Sylwię P. oraz syna Sebastiana (17 lat) i 16-letnią Olę, córkę zamordowanego mężczyzny.

Śledczy ustalili, że Sylwia P., wraz z dziećmi, zleciła Danielowi Ś. zabójstwo. Zaproponowała mu za to 15 tys. zł.

Daniel Ś. został skazany na początku na dożywocie, ale wyrok zmniejszono do 25 lat. Ostatecznie - jak wynika z medialnych doniesień - Sylwia P. została skazana na 10 lat, jej córka Aleksandra na 6 lat, a syn Sebastian na 4 lata więzienia. Na ławie oskarżonych zasiadł także Jakub M., który choć o zbrodni wiedział, nie poinformował organów ścigania. Wśród oskarżonych był też nieletni Maciej W., który do tej pory - choć minęło kilkanaście lat - nie został skazany.

To właśnie jego sprawą ponownie zajmuje się sąd we Włocławku. W momencie popełnienia przestępstwa gimnazjalista Maciej W. był nieletni. Miał ukończone 15 lat, był sądzony jak dorosły. Został oskarżony o współudział i skazany pierwotnie na 15 lat więzienia (wyrok z 2011). Orzeczenie z 2013 złagodziło karę do 12 lat.

33-letni obecnie mężczyzna od lat pozostaje na wolności. Sprawa jego udziału w zleconym zabójstwie wróciła na wokandę Sądu Okręgowego we Włocławku wczoraj. Oskarżony stawił się na rozprawie z adwokatem, weszli do sali rozpraw nieco spóźnieni.

Sędzia Aneta Sudomir-Koc, wiceprezes i rzecznik prasowy Sądu Okręgowego we Włocławku, przekazała nam że faktycznie osoba, która w chwili popełnienia przestępstwa była nieletnia, do tej pory nie została skazana. Dodała, że sprawa jest dość skomplikowana i zapadało w niej już kilka orzeczeń. Pierwsza decyzja - skazująca, została uchylona. Później - jak zaznacza rzecznik prasowa Sądu Okręgowego we Włocławku - zapadł wyrok uniewinniający, który też został uchylony. W wyniku ostatniej decyzji z 2020, postępowanie zostało umorzone, ale ta decyzja też została uchylona.

- Jest to dość skomplikowana sprawa, bowiem 15 grudnia 2020 wydane zostało postanowienie umarzające postępowanie wobec oskarżonego, następnie to postanowienie zostało uchylone przez Sąd Najwyższy, potem decyzja Sądu Apelacyjnego w Gdańsku została uchylona i w efekcie Sąd Apelacyjny przekazał nam ponownie tę sprawę do rozpoznania - przekazała nam sędzia Aneta Sudomir-Koc.

Przypomnijmy, że - jak informowaliśmy w jednym z artykułów dotyczących zabójstwa - „obrońca Macieja W. wykazywał, że jego klient nie brał bezpośrednio udziału w zabójstwie P., a o zamiarze pozbawienia życia mężczyzny miał dowiedzieć się zaledwie pół godziny przed tragicznymi zdarzeniami w domu państwa P.".

Pozostałe osoby oskarżone w tej sprawie zostały skazane i - w zależności od długości zasądzonej kary - albo już odsiedziały swoje wyroki, albo wciąż przebywają za kratami.

- W przypadku innych oskarżonych wyroki dawno już są prawomocne, niektóre z tych osób już zakończyły odbywanie kary, a niektóre jeszcze tę karę odbywają - dodaje sędzia Aneta Sudomir-Koc.

Dodajmy też, że do rodzinnej tragedii miało dojść po latach przemocy stosowanej przez Arkadiusza P. Dramatyczną historię córki i wnuków, na łamach toruńskich Nowości, w 2009 roku zdecydowali się opowiedzieć Barbara i Stefan Oblasowie. - Bicie, gwałty i terror psychiczny. To wszystko ciągnęło się przez 16 lat - wyjawili wtedy jednej z naszych dziennikarek.

Więcej na stronie wloclawek.naszemiasto.pl
©℗

TURYSTYKA

FOT. WOJCIECH ALABRUDZIŃSKI

OSIR

Rajdem rowerowym rozpoczęli nowy sezon

Wiosenne Rozpoczęcie Sezonu Rowerowego we Włocławku już za nami. Grupa rowerzystów po powitaniu pod Halą Mistrzów wyruszyła w trasę w kierunku przystani Ośrodka Sportu i Rekreacji przy ulicy Płockiej. Trasa wycieczki liczyła ok. 12 km i prowadziła ścieżkami rowerowymi i leśnymi. Uczestnicy przejechali m.in. w rejonie Jeziora Wikaryjskiego. W ramach imprezy organizatorzy zapewnili: posiłek turystyczny (kiełbaska z pieczywem), znaczek okolicznościowy, a także dobry humor i fajne towarzystwo. **(WA)**

eprasa.pl 5a735eca90

WŁOCŁAWEK

Przymierzali sądowe togi na Drzwiach Otwartych

Państwowa Akademia Nauk Stosowanych zaprosiła uczniów szkół średnich na Drzwi Otwarte, które odbyły w budynku Centrum Nauk Technicznych i Nowoczesnych Technologii przy ul. Energetyków 30. Wydarzenie skierowane było przede wszystkim do uczniów szkół średnich, którzy stoją przed wyborem dalszej ścieżki edukacyjnej i zawodowej. Była to doskonała okazja, aby bliżej poznać ofertę dydaktyczną uczelni, porozmawiać z nauczycielami akademickimi oraz studentami, a także zobaczyć nowoczesną bazę dydaktyczną Akademii. W programie przewidziano m.in. wykłady, warsztaty oraz zajęcia laboratoryjne. Uczestnicy mogli zwiedzić specjalistyczne pracownie, w tym laboratoria, studio telewizyjne, studio podcastowe, strzelnicę oraz pracownie techniczne. **(WA)**

EDUKACJA

FOT. WOJCIECH ALABRUDZIŃSKI

42-latka dachowała. Była kompletnie pijana!

(GM)
redakcja.wloclawek@polskapress.pl

Skrajna nieodpowiedzialność na drodze w gminie Izbica Kujawska. Kompletnie pijana 42-latka dachowała w miejscowości Grochowiska. Miała w organizmie ponad 2,5 promila alkoholu.

Do groźnego zdarzenia drogowego doszło w niedzielę, 22 marca około godziny 10.05 w miejscowości Grochowiska (gmina Izbica Kujawska).

- Ze wstępnych ustaleń policji wynika, że 42-letnia kobieta kierująca samochodem marki Renault nie dostosowała prędkości do warunków panujących na drodze. W efekcie straciła panowanie nad pojazdem, zjechała z trasy i dachowała - informuje asp. Renata Wróblewska-Czaplicka, oficer prasowy Komendanta Miejskiego Policji we Włocławku.

Szybko wyszło na jaw, co mogło być przyczyną brawury. Badanie alkomatem wykazało u kobiety ponad 2,5 promila alkoholu w organizmie. Ze względu na charakter zdarzenia (obrażenia powyżej 7 dni), zostało ono zakwalifikowane jako wypadek drogowy.

FOT. OSP IZBICA KUJAWSKA

Do groźnego wypadku doszło w miejscowości Grochowiska (gmina Izbica Kujawska)

W akcji ratunkowej uczestniczyły zastępy straży pożarnej z OSP Izbica Kujawska oraz OSP Świszewy. Pomocy udzielał Zespół Ratownictwa Medycznego z Chodcza, a czynności na miejscu prowadzili policjanci z Wydziału Ruchu Drogowego Komendy Miejskiej Policji we Włocławku oraz technik kryminalistyki.

Dokładne okoliczności wypadku są obecnie szczegółowo wyjaśniane. 42-latka za spowodowanie wypadku w stanie nietrzeźwości odpowie przed sądem.

©℗

AUTOREKLAMA
ibo TWOJE DOMOWE BIURO OGŁOSZEŃ
Ogłoszenia drobne
w Twojej gazecie zlecisz bez wychodzenia z domu przez Internetowe Biuro Ogłoszeń
ibo.polskapress.pl

KRÓTKO

NA SYGNALE

Akt oskarżenia za fałszowanie recept. Lekarz z zarzutami

Nie zawsze przedstawiciele branży medycznej działają zgodnie z obowiązującymi przepisami. Jak poinformowała Prokuratura Okręgowa we Włocławku, 29 grudnia 2025 roku do Sądu Rejonowego w Aleksandrowie Kujawskim trafił akt oskarżenia przeciwko Jackowi M.

Mężczyzna usłyszał łącznie 42 zarzuty dotyczące poświadczania nieprawdy w dokumentacji medycznej. Według ustaleń śledczych, do przestępstw miało dochodzić od czerwca 2022 roku do lutego 2024 roku na terenie powiatów aleksandrowskiego i toruńskiego.

Sprawa dotyczy wystawiania recept na dane osób, które w rzeczywistości nie przyjmowały wskazanych leków. Działanie to - jak wskazuje prokuratura - miało na celu osiągnięcie korzyści majątkowej, która łącznie przekroczyła 100 tysięcy złotych.

Podejrzany nie przyznał się do zarzucanych mu czynów i złożył wyjaśnienia. W toku postępowania zastosowano wobec niego zabezpieczenie majątkowe, natomiast nie zdecydowano się na środki zapobiegawcze, takie jak dozór czy tymczasowe aresztowanie. Zarzucane czyny kwalifikowane są jako tzw. fałszerstwo intelektualne. Podstawowy typ tego przestępstwa zagrożony jest karą od 3 miesięcy do 5 lat pozbawienia wolności. Jednak ze względu na działanie w celu osiągnięcia korzyści majątkowej, zastosowano surowszą kwalifikację prawną, przewidującą karę od 6 miesięcy do 8 lat więzienia. Sprawą zajmie się teraz sąd w Aleksandrowie Kujawskim. **(EF)**

ZDROWIE

Bezpłatna mammografia - można się już zapisywać

13 kwietnia w godzinach od 10 do 16 przy markecie Kaufland na ul. Kilińskiego 5 we Włocławku, parkować będzie mammobus. To okazja dla pań, nie tylko z Włocławka, do skorzystania z darmowej profilaktyki. Badania skierowane są do kobiet w wieku od 45 do 74 lat. Badanie jest darmowe, ale obowiązuje wcześniejsza rejestracja telefoniczna pod numerem 22 880 90 80 (*3) lub 58 666 24 44. Można też zapisać się przez formularz elektroniczny na stronie internetowej www.luxmed.pl **(JM)**

REKLAMA 0011499508

Projekt pn. „Poprawa infrastruktury kształcenia zawodowego we Włocławku"

Gmina Miasto Włocławek zrealizowała projekt pn. „Poprawa infrastruktury kształcenia zawodowego we Włocławku", współfinansowany przez Unię Europejską w ramach Regionalnego Programu Operacyjnego Województwa Kujawsko-Pomorskiego na lata 2014-2020, Oś priorytetowa 6. Solidarne społeczeństwo i konkurencyjne kadry, Działanie 6.3. Inwestycje w infrastrukturę edukacyjną, Poddziałanie – 6.3.2. Inwestycje w infrastrukturę kształcenia zawodowego.

Celem głównym projektu był wzrost jakości usług edukacyjnych skierowanych do mieszkańców regionu w zakresie szkolnictwa zawodowego, które nastąpiło w wyniku modernizacji pracowni 5 szkół zawodowych oraz zakupu wyposażenia do 8 pracowni usytuowanych w 4 szkołach zawodowych na terenie Włocławka, dla których organem prowadzącym jest Gmina Miasto Włocławek.

W projekcie uczestniczyły szkoły: Zespół Szkół Budowlanych – ul. Nowomiejska 25, Zespół Szkół Samochodowych – ul. Leśna 1A, Zespół Szkół Elektrycznych – ul. Toruńska 77, Zespół Szkół Technicznych – ul. Ogniowa 2, Zespół Szkół Chemicznych – ul. Bulwary im. Marszałka Zespół Szkół nr 3 – ul. Nowomiejska 21 oraz Zespół Szkół Ekonomicznych – ul. Bukowa 38. Oprócz doposażenia szkolnych pracowni, niniejszy projekt zakładał utworzenie nowych i adaptację istniejących pomieszczeń na pracownie zawodowe z udogodnieniami dla osób niepełnosprawnych w 4 obiektach: w Zespole Szkół Samochodowych, w Zespole Szkół Chemicznych, w Zespole Szkół Technicznych oraz w Zespole Szkół Elektrycznych. Projekt miał na celu umożliwienie uczniom z województwa kujawsko-pomorskiego nauki na kierunkach o praktycznym profilu kształcenia, w szczególności technicznych i inżynierskich. Nauka prowadzona jest w warsztatach i pracowniach kształcenia praktycznego w branżach zgodnych z potrzebami rynku pracy. Realizacja projektu umożliwiła adaptację bieżących rozwiązań dydaktycznych włocławskich szkół kształcących w różnych zawodach w odniesieniu do potrzeb współczesnej gospodarki. Całkowita wartość projektu wynosiła 2 108 063,10 zł, z czego wysokość dofinansowania stanowiła kwotę 984 836,51 zł.

Fundusze Europejskie Program Regionalny
Rzeczpospolita Polska
Województwo Kujawsko-Pomorskie
Unia Europejska Europejski Fundusz Rozwoju Regionalnego

AUTOREKLAMA
strefa BIZNESU.pl
Know-how w dobrym biznesie
strefabiznesu.pl

REKLAMA 0011499108

WÓJT GMINY KOWAL

działając w oparciu o art. 35 ust. 1 ustawy z dnia 21.08.1997 r. o gospodarce nieruchomościami (Dz.U. z 2024 r. poz. 1145 ze zm.)

informuje,

że w dniu 25.03.2026 r. na tablicy ogłoszeń w siedzibie Urzędu Gminy Kowal, ul. Piwna 33 został wywieszony i opublikowany na stronach internetowych Urzędu na okres 21 dni **wykaz nieruchomości położonych w Kępce Szlacheckiej**, przeznaczonych **do sprzedaży w drodze przetargu ustnego nieograniczonego.**

Szczegółowe informacje można uzyskać w pokoju nr 10 Urzędu lub pod nr. tel. 531 419 436.

eprasa.pl 5a735eca90

WARSZTATY

FOT. MAŁGORZATA CHOJNICKA

WIELGIE

Każdy chciał spróbować swoich sił w malarstwie

Ośrodek Kultury Gminy zorganizował warsztaty malarskie, które spotkały się z dużym zainteresowaniem ze strony mieszkańców. Poprowadziła je malarka Angelika Dunaj z Zadusznik, która z pasją i zaangażowaniem dzieliła się swoim doświadczeniem. Przyszły osoby w różnym wieku, które chciały spróbować swych sił w malarstwie. Podczas zajęć uczestnicy zmierzyli się z interpretacją motywu drzewa na tle zachodzącego słońca i eksperymentowali z kolorami, światłem oraz nastrojem obrazu. **(MC)**

Recydywiści ukradli alkohol! Szybko wpadli w ręce policji

Ewelina Fuminkowska
ewelina.fuminkowska@polskapress.pl

Dwóch mieszkańców Aleksandrowa Kujawskiego próbowało ukraść alkohol o wartości 850 złotych. Zamiast spokojnej „degustacji" czekało ich jednak spotkanie z policją.

Do zdarzenia doszło w środę, 18 marca, na terenie jednego ze sklepów w Aleksandrowie Kujawskim. Dwóch mężczyzn w wieku 44 i 46 lat postanowiło „zaopatrzyć się" w alkohol bez płacenia. Ich łupem padły butelki whisky i wódki o łącznej wartości 850 zł. Sprawcy zapakowali towar do plecaka i opuścili sklep, nie regulując należności.

Na miejsce skierowano dzielnicowych, którzy błyskawicznie namierzyli podejrzanych.

Mężczyźni zostali zatrzymani zaledwie kilka minut po dokonaniu kradzieży. Policjanci odzyskali również skradziony alkohol.

Jak ustalili funkcjonariusze, nie był to ich pierwszy taki czyn.

FOT. KPP ALEKSANDRÓW KUJAWSKI

Dwóch mężczyzn próbowało ukraść alkohol o wartości 850 zł. Policja szybko ich zatrzymała i odzyskała towar

W marcu mieszkańcy Aleksandrowa mieli dopuścić się jeszcze trzech podobnych kradzieży.

Obaj mężczyźni odpowiedzą za kradzieże w warunkach recydywy. Oznacza to zaostrzenie odpowiedzialności karnej.

Zgodnie z przepisami grozi im kara do 7,5 roku pozbawienia wolności.

Zamiast świętowania z nielegalnie zdobytym alkoholem, czekają ich teraz poważne konsekwencje prawne.

Dodajmy też, że w miniony weekend policjanci z Aleksandrowa Kujawskiego i komisariatu w Ciechocinku zatrzymali dziesięć osób ukrywających się przed wymiarem sprawiedliwości. Wszyscy unikali odpowiedzialności karnej, pomimo świadomości ciążących na nich wyroków lub nakazów doprowadzenia.

Jednym z zatrzymanych był 31-letni mieszkaniec regionu, który próbował uciec przed policją na rowerze. Funkcjonariusze szybko udaremnili jego próbę, a wobec mężczyzny sąd wydał nakaz doprowadzenia do odbycia kary pozbawienia wolności. Pozostali zatrzymani byli poszukiwani na podstawie różnych nakazów doprowadzenia do odbycia kary lub zarządzeń prokuratorskich.

Funkcjonariusze przypominają, że każdy może pomóc w zatrzymaniu osób poszukiwanych. Aktualne wykazy dostępne są na stronie: poszukiwani.policja.pl. Policja zachęca do zgłaszania informacji o przebywaniu osób ukrywających się przed organami ścigania. ©℗

REKLAMA

INFORMATOR

HOTELE

Bydgoszcz

Tanie noclegi dla firm, 601-919-805 00532

LEKARSKIE

Włocławek

Badania okresowe pracowników, kierowców, posiadających broń - lek. Wojciech Cader, Plac Wolności 17, pn. 10.15-13.00, wt. 8.00-11.00, śr. 14.00-19.00, czw. 8.00-11.00, pt.14.00-19.00, tel. 603-767-838, 54/231-43-54. Współpraca z LUXMED i MEDICOVER. 000074

Radziejów

Internista Mieczysław Wolański, przyjmuje codzienne od 9.00, Radziejów, ul. Łokietka 3, ekg, holter usg, laboratorium. Tel. 607 402 122, 54/285 22 40 Q701187897A

USŁUGI

Bydgoszcz

Śmieci - wywóz, kontenery, gruz „Corimp" 52/320-81-85. 000288

Grudziądz:

STACJA demontażu pojazdów przyjmuje samochody do złomowania, Grudziądz, tel. 56/465-48-88

USŁUGI POGRZEBOWE

Bydgoszcz

Dylewscy Zakład Usług Pogrzebowych, Plac Piastowski 9, Bydgoszcz. Tel. Całodobowe 52/322-29-16, 602-26-34-72, www.dylewscy.pl Biuro Fordon ul.Piwnika Ponurego 1D, 52/342-95-16. Obsługujemy cmentarze w Bydgoszczy i okolicy, kompleksowe usługi krajowe i zagraniczne, usługi kremacyjne w Bydgoszczy - duży wybór trumien i urn. Kredytowanie pogrzebów ZUS, KRUS, wojsko, policja 420114B01/A

Chojnice

Zakład Pogrzebowy Tadeusz Porożyński, Gdańska 3. Przechowywanie, przewóz zwłok Chojnice bezpłatnie całodobowo. 52/397-20-47, 604-755-900.

Toruń

Sotor Usługi Pogrzebowe i Cmentarne, Toruń, tel. 56/655 33 50 całą dobę. Centrum Kamieniarskie tel. 512 601 120 www.sotor.pl 000028

Inowrocław

Credo -Najtańszy całodobowy Zakład Pogrzebowy -św. Ducha 33, 88-100 Inowrocław. 52/357-74-16, 509-946-759, trumny już od 349 zł, do każdej usługi baldachim i winda nagrobna gratis, dostosowujemy się do możliwości finansowych każdego Klienta, wypłacamy zasiłki z ZUS i KRUS przed pogrzebem http://www.pogrzeb.net 282814B01

Najtańszy Całodobowy Zakład Pogrzebowy „IN LUCTU" Małgorzata Matuszak. Zarządca Domu Przedpogrzebowego w Kruszwicy, najtańsza chłodnia (własna), producent trumien (również z witryną) - trumny już od 300 zł, winda i baldachim gratis. Kruszwica, ul. Kolegiacka 12F, Inowrocław, ul. Św. Ducha 53, tel. 52/357-16-04, 357-53-41, e-mail: inluctu1@interia.pl Załatwiamy wszelkie formalności. www.inluctu.pl 139014B05

Waldemar Wójcik Zakład Pogrzebowy MEMORIA, ul. Marulewska 40, Inowrocław. Dyżur całodobowy - tel. 602-189-676, 52/355-66-77. Załatwiamy wszystkie formalności w imieniu rodziny. Wypłacamy zasiłek pogrzebowy przed pogrzebem. Posiadamy profesjonalny baldachim pogrzebowy oraz windę nagrobną. Świadczymy usługi na najwyższym poziomie. www.memoria.net.pl 408914B01

Barcin

Całodobowy Zakład Pogrzebowy Sławomir Makowski, Barcin, ul. Żnińska 25 (naprzeciwko cmentarza)Tel. 52/383-64-09, 601-681-917. 000528

Pakość

„Konkordia" kompleksowe usługi pogrzebowe, Pakość, Inowrocławska 10, 52/35-18-766, 500-697-316, całą dobę. Wypłacamy zasiłki pogrzebowe KRUS i ZUS. 8210983

Gniewkowo

Sotor - Usługi Pogrzebowe i Cmentarne Gniewkowo 56/655 33 50 całą dobę Centrum Kamieniarskie tel. 512 601 120 www.sotor.pl 000045

Janikowo

NAJTAŃSZY CAŁODOBOWY ZAKŁAD POGRZEBOWY ROBERT KURCZEWSKI JANIKOWO, ul. Główna 18G TEL. 507 364 717 000502

Kruszwica

Najtańszy całodobowy Zakład Pogrzebowy „In Luctu" Małgorzata Matuszak, zarządca Domu Przedpogrzebowego w Kruszwicy, najtańsza chłodnia (własna), producent trumien (również z witryną) - trumny już od 300 zł, winda i baldachim gratis. Kruszwica, ul. Kolegiacka 12f, Inowrocław, ul. Św. Ducha 53, tel. 52/357-16-04, 357-53-41, www.inluctu.pl e-mail: inluctu1@interia.pl. Załatwiamy wszelkie formalności. 000345

Całodobowy Zakład Pogrzebowy Żurawski ul. Kolegiacka 12E Kruszwica, tel. 666-999-917 8686162

Złotniki Kujawskie

Zakład Pogrzebowy - całodobowy Andrzej Pabjańczyk, Złotniki Kujawskie ul. Podgórna 13, tel. 52/351-71-03, 504-270-409, 604-542-322 000281

Żnin

Całodobowe, kompleksowe usługi pogrzebowe „Chmielewscy", ul. Górska 10, 52/302-14-67, 502-314-898. Wypłacamy zasiłki ZUS i KRUS przed pogrzebem. 000417

0011481171

Całodobowo-Usługi Pogrzebowe Firma Pietras, Żnin, Pl. Wolności 15/4. Wypłacamy zasiłki ZUS i KRUS przed pogrzebem. 52/30-22-031, 509-917-648 000416

Włocławek

TARTAR spopielarnia i dom pogrzebowy, Włocławek ul. Bojańczyka 3/5, ul. Cmentarna 12, 54/231-44-55, 54/413-15-93. 000074

Kowal

Całodobowa obsługa pogrzebów, Producent trumien. Lewandowski, 87-820 Kowal ul. Kościuszki 56. Tel. 603-998-321 000289

WETERYNARYJNE

Toruń

„Salus" Przychodnia Weterynaryjna, Lelewela 33 /teren Arpolu/8-22, 56/652-81-67. Interna, chirurgia, profilaktyka. RTG,USG. Całodobowy dyżur 504-052-789. 000045

ZDROWIE I URODA

Toruń

Optyk Trejnowscy. Bezpłatne badanie wzroku. Okulary progresywne. Zniżki: na NFZ. Karta dużej rodziny, karta seniora i osoby niepełnosprawne. ul. Kościuszki 41/47 pawilon Herbowa (obok Biedronki) tel. 56/623-23 26 www.optyk-trejnowski.pl 412314B01/A

eprasa.pl 5a735eca90

SPORT

www.sportowy24.pl

PIŁKA NOŻNA
Noteć albo Zawisza uzupełnią stawkę ćwierćfinalistów
Dziś o godz. 15.15 w Gębicach odbędzie się ostatnie spotkanie 1/8 finału Pucharu Polski K-PZPN. Noteć, wicelider V ligi gościć będzie Zawiszę Bydgoszcz, który zajmuje 2. miejsce w Betlic 3. Lidze. Gospodarze z rozgrywek wyeliminowali już Szubiniankę Szubin, Piasta Kołodziejewo i Cuiavię Inowrocław. Dla gości - obrońców trofeum - będzie to pierwszy pucharowy mecz w tym sezonie. Zwycięzca w ćwierćfinale zagra z Pogonią Mogilno.

FOT. TOMASZ CZACHOROWSKI

PIŁKA NOŻNA
Olimpii ubędzie rywal?
Wiele wskazuje, że GKS Jastrzębie nie dokończy sezonu w Betclic 2. Lidze. Zespół zrezygnował już z sobotniego wyjazdu do Chojnic. W następnej kolejce (2.04) GKS ma podejmować Olimpię Grudziądz.

Elana zgodnie z planem pewnie pokonała outsidera i umocniła się w czołówce

Marcin Kozłowski
marcin.kozlowski@polskapress.pl

PIŁKA NOŻNA. **Po świetnym początku i końcówce meczu żółto-niebiescy odesłali do domu Wybrzeże Rewalskie z bagażem 5 goli. Pierwsze trafienia dla toruńskiego zespołu zaliczyli Konrad Gutowski i Kacper Skibicki.**

ELANA TORUŃ - WYBRZEŻE REWALSKIE REWAL 5:1 (2:0)

Bramki: Jakub Stawski (2), Konrad Gutowski (11), Oskar Sikorski (71, 89), Kacper Skibicki (81) - Patryk Procek (47-gol samobójczy).
Elana: Procek - Lipka (80. Kamiński), A. Kowalski, Sikorski - Raniszewski, Woroniecki (70. Kisiel), Jóźwicki, Stawski - Gutowski (70. Skibicki), Rożnowski (60. Wojtyra), Hashidate (60. Knera).

Zdecydowanym faworytem meczu byli gospodarze. Poniedziałkowych rywali przed spotkaniem dzieliło w tabeli 14 miejsc i aż 30 punktów. Trener Rafał Więckowski dokonał - w porównaniu z ostatnim meczem z Błękitnymi - jednej zmiany w wyjściowym składzie. Od pierwszej minuty na boisko wybiegł Konrad Gutowski, a na ławce rezerwowych został Oleksiy Zbun.

Od samego początku potwierdziło się, że tabela nie kłamie. Już po 11. minutach gry było 2:0 dla gospodarzy po golach Jakuba Stawskiego i Konrada Gutowskiego i wydawało się, że kolejne są kwestią czasu. Do przerwy wynik spotkania jednak nie zmienił się. Tuż po zmianie stron goście zdobyli kontaktową bramkę i niespodziewanie mecz zrobił się nerwowy.

Na szczęście końcówkę spotkania zdominowała Elana, która dołożyła trzy trafienia - dwa Oskara Sikorskiego i jedno Kacpra Skibickiego. Warto dodać, że dla Gutowskiego i Skibickiego były to pierwsze gole strzelone w żółto-niebieskich barwach.

- Mecz znakomicie się dla nas rozpoczął i już po 11 minutach prowadziliśmy 2:0. Po przerwie goście zdobyli przypadkowego gola. Piłka odbiła się bowiem od słupka, uderzyła w głowę interweniującego bramkarza i wpadła do siatki. Nie było w tym żadnej winy Patryka. Szkoda jednak straconej bramki bo uczulałem piłkarzy, by uważali w podobnych sytuacjach. Nie ukrywam, że kolejnych 10 minut po stracie gola było nerwowych, ale później opanowaliśmy przebieg wydarzeń na boisku i dołożyliśmy trzy kolejne trafienia - powiedział nam po meczu Rafał Więckowski, trener gospodarzy.

Dzięki zwycięstwu nad Wybrzeżem Rewalskim Torunianie umocnili się na 4. miejscu. Czołówka tabeli: 1. Wikęd Luzino - 48 pkt. (23 mecze), 2. Zawisza Bydgoszcz - 47 (22), 3. Polonia Środa Wielkopolska - 46 (22), 4. Elana - 46 (23), 5. Lech II Poznań - 37 (23).

W najbliższej kolejce żółtoniebiescy zagrają na wyjeździe z Flotą Świnoujście. Mecz w sobotę, 28 marca o godz. 15.

FOT. PIOTR LAMPKOWSKI

Elana Toruń odniosła czwarte zwycięstwo w rundzie wiosennej. Tym razem pokonała 5:1 Wybrzeże Rewalskie

KRÓTKO

KOSZYKÓWKA
Anwil wzmacnia obwód. Shaq dołącza do drużyny
Włocławska drużyna nie ma ostatnio najlepszej passy, a ostatnie przegrane w Lublinie i z Twardymi Piernikami w Hali Mistrzów tylko dopełniają ten obraz. Klub zdecydował się na kolejny ruch. Do drużyny dołącza Leroy Shaquille Buchanan (ur. w 1997 roku w Madison, 190 cm wzrostu). Amerykański obrońca, występujący w ostatnich sezonach w silnych europejskich ligach i mający za sobą epizod w NBA.
- Karierę uniwersytecką rozpoczął w Northeast Mississippi NJCAA - przedstawia zawodnika klub w swoim serwisie internetowym. - Latem 2019 roku, po występach w Lidze Letniej NBA, związał się kontraktem z Memphis Grizzlies, jednak większość czasu spędził w ich zespole filialnym - Memphis Hustle w G League. Rozegrał też dwa spotkania w NBA. Pierwsze doświadczenia po naszej stronie oceanu zdobywał w izraelskim Ironi Ness Ziona, w poprzednim sezonie grał na Litwie, a bieżący zaczął w izraelskiej drużynie Elitzur Netanya. Shaq dobrze rozpoczął rozgrywki 2025/26 - w pierwszych trzech występach zdobył odpowiednio 15, 22 i 25 pkt. Drużyna Elitzur walczyła o utrzymanie, ale w obliczu napiętej sytuacji na Bliskim Wschodzie rozgrywki w lutym zostały wstrzymane co najmniej do maja. Umowę z Anwilem Amerykanin podpisał do końca sezonu 2025/26. - Shaq Buchanan ma duże możliwości defensywne, co udowadniał w tych zespołach, w których oczekiwano od niego dobrej obrony. U nas także ma wnieść atletyzm, zaangażowanie i energię na bronionej połowie - skomentował Ronen Ginzburg, trener Anwilu, dla kkwloclawek.pl **(m)**

LOTTO
PONIEDZIAŁEK, 23.03
Multi Multi, godz. 22.00
4, 5, 15, 17, 18, 26, 27, 37, 39, 43, 47, 50, 51, 53, 63, 67, 68, 69, [74], 80
Kaskada, godz. 22.00
1, 2, 4, 7, 8, 12, 13, 14, 17, 18, 21, 22
Mini Lotto 1, 13, 17, 24, 33
Ekstra Pensja 1, 2, 8, 15, 27 - 4
Ekstra Premia 7, 11, 14, 21, 26 - 2
WTOREK, 24.03
Multi Multi, godz. 14.00
[4], 10, 14, 21, 24, 25, 28, 30, 39, 43, 46, 50, 51, 53, 56, 60, 62, 63, 68, 77
Kaskada, godz. 14.00
2, 3, 7, 10, 11, 14, 16, 17, 19, 21, 23, 24

Przedsezonowe derby dla Pres Toruń

Magdalena Zimna
magdalena.zimna@polskapress.pl

ŻUŻEL. **Toruńscy zawodnicy pewnie wygrali sparing z Bayersystem GKM. Dziś rewanż w Grudziądzu.**

To był trzeci sprawdzian przedsezonowej formy dla żużlowców z Torunia (wcześniej rozegrali dwa sparingi z Falubazem) i pierwszy dla grudziądzkiej ekipy.

Obie drużyny na Motoarenie zameldowały się w optymalnych składach. Gospodarze oczywiście bez Antoniego Kawczyńskiego, który w Zielonej Górze zaliczył upadek i doznał kontuzji barku. Junior Aniołów jest już po zabiegu i niebawem rozpocznie rehabilitację. We wtorek przyglądał się poczynaniom kolegów z parku maszyn.

A na swoim torze torunianie radzili sobie dobrze i widać było, że coraz pewniej czują się na motocyklach. W większości wyścigów szybciej wychodzili spod taśmy, a potem skutecznie odpierali ataki przeciwników.

PRES TORUŃ - BAYERSYSTEM GKM GRUDZIĄDZ 54:36
PRES: Dudek 10+3 (3,2,2,2,1), Lambert 9 (3,3,3,-), Bloedorn 8+2 (1,2,2,1,2), Michelsen 5+1 (1,1,3,d), Sajfutdinow 8 (2,3,3,-), Derek 4+1 (1,1,1,1), Duchiński 8 (2,1,2,3), Heiselberg 2 (0,2)
GKM: Fricke 7 (2,0,1,1,3), Drabik 5 (d,2,0,3,0), Pedersen 6+1 (0,0,2,1,3), Tarasienko 8 (2,3,-,3), Jepsen Jensen 4 (3,1,-,-,-), Małkiewicz 6 (3,0,1,2,d), Przanowski 0 (0,0,0,0), Miller 0 (w)

W środę kolejny sprawdzian obu drużyn - rewanż na torze w Grudziądzu. Sparing przy Hallera 4 rozpocznie się o godzinie 15.30. A wieczorem grudziądzka ekipa spotka się z kibicami na oficjalnej prezentacji w miejscowym Centrum Kultury Teatr.

Prezentację swojej drużyny na czwartek zapowiedziała Abramczyk Polonia (stadion przy ul. Sportowej 2, godz. 18.00). W piątek na Motoarenie odbędzie się turniej Adriana Miedzińskiego (18.00), zaś w niedzielę w Bydgoszczy Kryterium Asów (17.00).

FOT. GRZEGORZ OLKOWSKI

We wtorek Pres i GKM pościgały się na Motoarenie, dziś powalczą w Grudziądzu

Energa o wszystko, Asta i Noteć o punkty

Marcin Kozłowski
marcin.kozlowski@polskapress.pl

KOSZYKÓWKA. **Fanów basketu w regionie czeka dziś wiele emocji.**

W Orlen Basket Lidze Kobiet Energa Toruń rozegra dziś (godz. 17) u siebie trzeci mecz ze Ślęzą Wrocław w pierwszej rundzie play off. Pierwsze dwa spotkania w stolicy Dolnego Śląska zdecydowanie wygrały rywalki - 88:70 i 80:57. Dla podopiecznych Elmedina Omanicia będzie to pojedynek o wszystko bowiem gra się do trzech zwycięstw. W przypadku wygranej Energi już w czwartek (godz. 18) w Toruniu odbędzie się czwarty mecz.

Zespoły I ligi mężczyzn rozegrają z kolei w środę awansem mecze 34. kolejki. Enea Abramczyk Astoria po 13. z rzędu zwycięstwo pojedzie do Łańcuta. Bydgoszczanie są zdecydowanym liderem tabeli z imponującym bilansem 24 wygranych oraz 3 porażek i pewnie zmierzają do zajęcia pierwszego miejsca po sezonie zasadniczym. Sokół zajmuje 4. miejsce (18-9) i u siebie przegrał tylko 2 z 13 gier. Mecz rozpocznie się o godz. 17.

Dwie godziny później Qemetica Noteć podejmować będzie Kotwicę Kołobrzeg. W ostatniej kolejce Inowrocławianie przerwali serię trzech porażek i pokonali we własnej hali Polonię Warszawa. Kibice z Kujaw liczą dziś na powtórkę bowiem ekipa trenera Krzysztofa Szubargi walczy o utrzymanie. Gospodarze z dorobkiem 38 pkt. (10-18) zajmują 13. lokatę, zaś rywal jest 10. mając na koncie 40 pkt. (14-12).

eprasa.pl 5a735eca90

Już dziś specjalny dodatek **PLEBISCYT EDUKACYJNY**

● Prezentujemy w nim zwycięzców we wszystkich kategoriach

Środa
25.03.2026

Wydanie A
Nr 70 (23.580)
Nakład 7.660 Rok LXXVIII

GAZETA pomorska

www.pomorska.pl
Cena 5,00 zł (w tym 8% VAT)

Piach zalega w całym mieście, a mioteł ani widu, ani słychu **str. 8**

FOT. NADESŁANE

Bydgoski oddział Związku Nauczycielstwa Polskiego ma 100 lat **str. 9**

Ważą się losy komina nad Młynówką. Czy będzie zabytkiem? **str. 10**

FOT. DARIUSZ BLOCH

FOT. DARIUSZ BLOCH

BYDGOSZCZ

Turniej sprawnościowy. Uczniowie Szkoły Podstawowej numer 16 zwyciężyli w 57. edycji turnieju Biały Miś. We wtorek w finale miejskim rozegranym w hali Łuczniczka, po zawodach pełnych emocji i świetnej zabawy, pokonali kolegów z SP 64, SP 32 i SP 62 **str. 12**

Przed sądem stanęli lekarze z Grudziądza

„Nie chcemy zemsty, tylko sprawiedliwości" - mówiła w sądzie mama zmarłego tragicznie Olka. Oskarżeni to trzej lekarze: z karetki oraz z SOR-u szpitala w Grudziądzu **str. 3**

Nr ISSN 0867-4965 Nr indeksu 350184

Zdrowie. Sposoby na zatrzymanie artrozy. Najlepszy jest ruch **str. 11**

Ludzie byli maltretowani i zabijani. W tle figurka...

Adam Willma
adam.willma@polskapress.pl

Doskonale zachowane szkielety okrutnie zamęczonych ludzi. Archeolodzy z UMK krok po kroku rekonstruują wydarzenia nad Jeziorem Grodzieńskim w VIII-VII wieku p.n.e. Odtworzona właśnie figurka rzuca na tę społeczność nowe światło.

Stanowisko w Mirakowie-Grodnie (gmina Chełmża) to jedno z najciekawszych miejsc, na których skupia się uwaga toruńskich archeologów.

Badania prowadzono tam już dwukrotnie, a teren udało się wpisać na listę obiektów chronionych.

Tajemnica kości przy moście

Najbardziej drastyczna część wykopalisk zlokalizowana jest w rejonie dawnej bramy i mostu prowadzącego na półwysep.

To właśnie tam archeolodzy natrafili na skupisko ludzkich szczątków. Wszyscy spoczęli tu bez kremacji - niezwykle rzadkie zjawisko w tamtych czasach.

- Mamy szczątki kobiet, mężczyzn i dzieci - mówi prof. Jacek Gackowski. - To nagromadzenie ludzkich szczątków niespalonych odbiega od tej typowej aktywności nekropolii, bo w kulturze łużyckiej ciałopalenie było regułą.

Podczas szczegółowych badań kości opowiedziały naukowcom straszliwą historię. Okazało się, że część osób nie zginęła od razu.

- Wiemy już dzisiaj, że ci ludzie byli maltretowani i w końcu zabijani - wyjaśnia archeolog. Umierali kilka dni. Mamy m.in. kobietę, która umierała około tygodnia, aż w końcu została zabita. Ludzie pochowani w tym miejscu byli duszeni, przygniatani kamieniami i topieni.

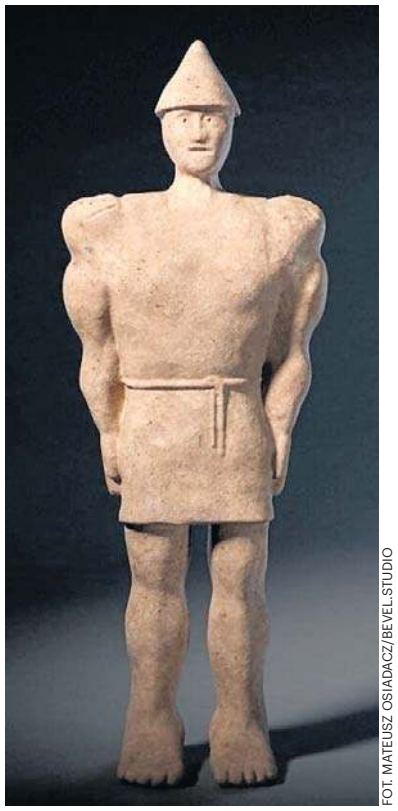

FOT. MATEUSZ OSIADACZ/BEVEL.STUDIO

Archeolodzy zrekonstruowali tajemniczą figurkę na podstawie znalezionych części

Proceder nie wygląda na jednorazowe zdarzenie, a na powtarzalny obrzęd. Zmarli zostali pozbawieni ciałopalenia, które w tamtym czasie było elementem porządku wierzeniowego.

Kim był tajemniczy gliniany siłacz?

Obok szczątków odkryto naczynia - ustawione starannie, często niemal kompletne. W środku pozostały rośliny, zboża z najbliższego otoczenia.

- Obok śladów tortur są pięknie zdobione naczynia ze szczątkami botanicznymi z okolicznych łąk i lasów. Uderzająca dychotomia - mówi prof. Gackowski.

Zestawienie przemocy i uporządkowanego działania prowadzi badaczy do wniosku, że mogło chodzić o ofiary z ludzi. W tym samym rejonie - przy bramie - naukowcy znaleźli jeden fragment glinianej figurki i drugi - w części mieszkalnej grodu, około 100 metrów dalej.

- Fragmenty zostały znalezione w dwóch różnych miejscach tego obiektu, w dość dużej odległości - wyjaśnia naukowiec. - Nie ma wątpliwości, że pochodzą z dwóch różnych figurek, czyli można przyjąć, że tych figurek było więcej.

Na podstawie tych fragmentów archeolodzy postanowili zrekonstruować całą postać. Zachowane części - ramię i stopa - wyróżniają się dużą dokładnością. Widać mięśnie, układ stawów, proporcje. Nie jest to schematyczne przedstawienie, jakich znaleźć można wiele. - Taki realizm był typowy na terenie pogórza alpejskiego, w kontakcie ze światem śródziemnomorskim - precyzuje archeolog.

To może oznaczać, że mieszkańcy tych terenów nie funkcjonowali w izolacji - idee docierały z południa, choć były tu przetwarzane na własny sposób.

Bez jasnej odpowiedzi - obraz się komplikuje

Nie wiadomo, do czego służyły figurki. Nie znaleziono ich na cmentarzysku. Nie ma też wyraźnych śladów, które pozwalałyby przypisać im konkretną funkcję.

Nie wyglądają też na przedmioty codziennego użytku. Ich wykonanie wskazuje na znaczenie inne niż praktyczne. Ich obecność w sąsiedztwie miejsca, gdzie odkryto szczątki ze śladami przemocy, dodatkowo komplikuje obraz.

©℗

eprasa.pl 5a735eca90

Każda z nas ma inaczej, a jednak podobnie

Każda z nas doświadcza życia inaczej, a jednocześnie tak wiele nas łączy. Poznajcie kolejne historie uczestniczek Kobiecej Twarzy Roku. Za nami drugi tydzień głosowania w tej akcji.

Kobiety dojrzałe, matki, córki - każda na innym etapie życia, każda inaczej go doświadczająca. Każda inna, a jednocześnie przecież tak wiele nas, kobiet, łączy! Jakaś wspólnota babskich losów. Wrażliwość, determinacja, radość życia, ciekawość świata i umiejętność dostrzegania piękna w małych rzeczach.

Plebiscyt Kobieca Twarz Roku daje przestrzeń, by pokazać te różnorodne doświadczenia i różnorodne twarze kobiecości właśnie. Tę autentyczność, codzienną kobiecą energię, wyjątkowość. Odporność, kreatywność, zdolność do wybaczania, cierpliwość, umiejętność cieszenia się chwilą.

- Kobieca Twarz Roku to nie tylko plebiscyt, ale też opowieść o tym, jak i gdzie kobiety znajdują swoje źródło siły i inspiracji. Ich źródłem może być hobby, praca, relacje z innymi, dom, ale też trudne doświadczenia i nawet najmniejsze zwycięstwa, o czym opowiadają uczestniczki akcji - wyjawia Katarzyna Borek, która opiekuje się plebiscytem od strony redakcyjnej. Bo Kobieca Twarz Roku to także opowieść! - Czasami o emocjach, które towarzyszą nam na co dzień: radości, wzruszeniach, ale też o chwilach zwątpienia, trudnościach i poczuciu dumy z własnych wyborów - wylicza redaktorka.

Część uczestniczek plebiscytu Kobieca Twarz Roku podzieliła się z nami opowieściami ze swojego życia, dzięki temu ta akcja pozwala dostrzec również to, że każda, dosłownie każda kobieca historia jest ważna i może być inspirująca. To przestrzeń, w której można opowiedzieć o tym, co w nas cenne, co kształtuje naszą kobiecą codzienność. To także okazja do pokazania, że nie ma jednego przepisu na bycie kobietą. Że mieszają się w nas pasje, obowiązki, praca, rodzina i przyjaźnie - i że wszystkie te wątki splatają się w unikalną opowieść o nas samych.

Dziś w gazecie przedstawiamy kolejne historie trzech wyjątkowych kobiet z naszego województwa, które startują w plebiscycie Kobieca Twarz Roku w kategoriach pokoleniowych: Córki, Matki i Kobiety Dojrzałe. Każda z nich pokazuje inne spojrzenie na życie. Jedne czerpią energię z codziennych rytuałów i drobnych przyjemności, inne z pasji i wyzwań, a jeszcze inne odnajdują się w relacjach i dawaniu siebie innym. - Każda historia to obraz kobiecości w innym wymiarze. Więcej takich opowieści już wkrótce znajdziecie również na naszej stronie internetowej - zapowiada redaktorka.

Te opowieści często pełne są codziennych momentów, które potem nabierają znaczenia w kontekście całego życia. Pokazują, jak ważne są poranne przygotowania do wyjścia do przedszkola czy szkoły, wspólne posiłki w rodzinnym gronie, nasze pasje, które rozwijają i inspirują, a także chwile refleksji, które pozwalają docenić, co naprawdę jest ważne.

Co najważniejsze, to historie, które uczą nas, że kobiecość to nie tylko wygląd czy status, ale przede wszystkim sposób, w jaki żyjemy, jakie wybory podejmujemy i jak traktujemy siebie oraz innych. - Zapraszamy do lektury tych historii z życia wziętych. Każda sylwetka uczestniczki Kobiecej Twarzy Roku to przypomnienie, że w różnorodności tkwi siła, że nasze codzienne życie- choć z pozoru najczęściej tak zwyczajne - pełne jest wyjątkowych momentów, które budują nasze historie i naszą kobiecą tożsamość - uważa redaktorka, zachęcając: - Zapraszamy do lektury tych opowieści. To historie pełne humoru, ciepła i dobrej kobiecej energii, którą przepełniony jest plebiscyt Kobieca Twarz Roku.

Więcej o akcji na www.pomorska.pl/kobiety

KATEGORIA POKOLENIOWA: CÓRKI

KINGA PODLASINSKA

Co w Jej codziennym życiu sprawia, że czuje się sobą i w pełni kobieco? - Kiedy mogę być sobą, bez udawania i dopasowywania się na siłę do otoczenia. Żyję w zgodzie ze swoimi wartościami. W pełni kobieco czuję się między innymi przez to, iż akceptuje siebie taką, jaką jestem, że pozwolę sobie na odczuwanie emocji, empatii, bliskość z ludźmi - odpowiada uczestniczka akcji Kobieca Twarz Roku.

- Jakie wyzwania kształtują Jej życie i czego dzięki nim się nauczyła? - Jestem osobą, która lubi sobie postawić jakieś cele, wyzwania i dążyć do nich - odpowiada pani Kinga.

Zapytaliśmy Ją także o to, co chciałaby, aby inni dostrzegli oraz docenili w Niej. - Zacznę może od tego, że jestem osobą, która pracuje w domu pomocy społecznej, a więc wiąże się to z tym, iż trzeba być osobą empatyczną, wyrozumiałą, cierpliwą - sądzę, iż jestem taką osobą - zaznacza. Dodaje przy tym, że uwielbia tę pracę, jak i pomaganie drugiemu człowiekowi w potrzebie.

I to właśnie ta pomoc drugiej osobie w potrzebie sprawia Jej ogromną radość. Z czego jeszcze czerpie energię do działania? Gdzie znajduje odpoczynek? Kiedy tylko ma wolne od pracy i pogoda na to pozwala, chętnie spędza czas na świeżym powietrzu, lubi naturę, chętnie też pracuje na działce.

KATEGORIA POKOLENIOWA: MATKI

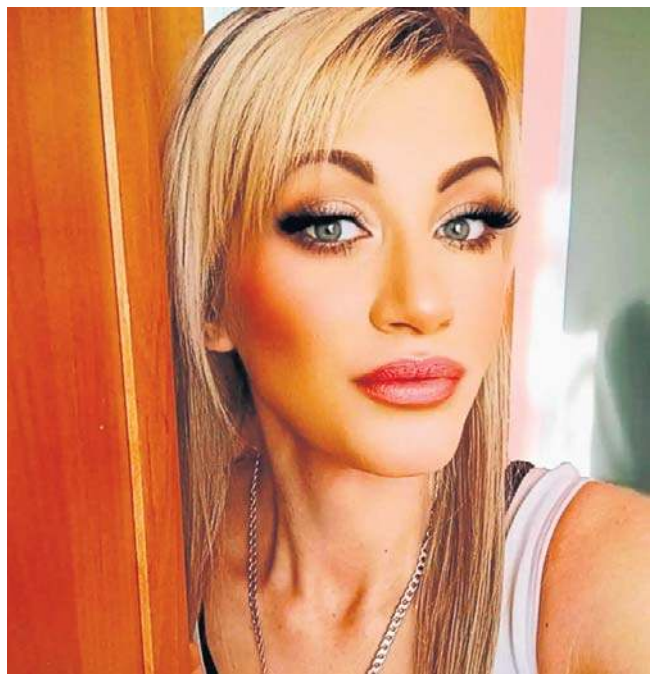

PATRYCJA KUBIAK

Kobiecość to dla Niej dbanie o siebie. Celebrowanie rutyny pielęgnacyjnej, np. używanie ulubionych balsamów, perfum, czy długie kąpiele z olejkami, co pozwala poczuć się dobrze we własnej skórze. Akceptacja siebie i uważność, a także pielęgnowanie pasji i kreatywność. Radość daje też ruch, gracja, równowaga i asertywność.

Bycie kobietą to dla pani Patrycji też łączenie delikatności z siłą - umiejętność stawiania granic, bycie niezależną, a jednocześnie opiekuńczą.

Chce, aby inni docenili w Niej autentyczność i prawdziwą osobowość; włożony wysiłek, a nie tylko efekty, to, ile serca, czasu i energii poświęca na codzienne sprawy; odporność i umiejętność podnoszenia się; troskę o innych, empatię, słuchanie, wsparcie i budowanie atmosfery; drogę i rozwój. - Krótko mówiąc, pragniemy, aby inni dostrzegli, że to, kim jesteśmy i co robimy, ma znaczenie - podsumowuje uczestniczka akcji Kobieca Twarz Roku.

Najwięcej radości daje Jej obecność bliskich. - Czas spędzony z rodziną i przyjaciółmi, wspólna zabawa i rozmowy. Małe przyjemności: radość z codziennych, prostych rzeczy. Życzliwość i pomaganie: dzielenie się uśmiechem, komplementy i wspieranie innych. Realizacja celów: poczucie sensu, gdy udaje się osiągnąć to, co zaplanowaliśmy - wymienia Patrycja Kubiak.

KATEGORIA POKOLENIOWA: KOBIETY DOJRZAŁE

BOŻENA ŁUGOWSKA

- Jestem zadowolona ze swojego życia, swojej urody i sylwetki. W Ciechocinku jest dużo klubów tanecznych, dobrze tańczę, spotykam znajomych, przyjaciół. Interesuję się polityką, prowadzę firmę od kilku lat. Jestem niezależna od nikogo i zarazem szczęśliwa. Kocham wolność i możliwość wykazania się w tym, co mnie interesuje - opisuje Bożena Ługowska.

Zapytana o wyzwania, jakie Ją ukształtowały, odpowiada, że nie są Jej obce lęki. Wie jednak, że nie tylko Ona czuje niepokój i obawy. Wyzwaniem bywał dla Niej też kolor włosów. Czasem słyszała dowcipy dotyczące stereotypów o blondynkach. Jednak pani Bożena nie dawała się sprowokować, ponieważ była świadoma swoje wartości i siły. Jest też silna i zdeterminowana, kiedy ma jakiś cel, to trudno Ją zatrzymać. Podkreśla przy tym, że dużą wartością jest dla Niej rozwój, cały czas się dokształca, bierze udział w kursach, inwestuje w siebie. Jako społeczniczka, była kandydatka do rady miejskiej, do Parlamentu Europejskiego wie, że konsekwencja w działaniu jest podstawą.

Co lubi robić w wolnych chwilach, co daje Jej najwięcej radości? - Muzyka, taniec, poznawanie nowych interesujących osób, spotkania, wernisaże, teatr, kino. Internet, nowości dnia codziennego, zadowolenie z życia. Pozytywne nastawienie - wymienia pani Bożena.

eprasa.pl 5a735eca90

Bydgoszcz

Fetor w niemal całej Bydgoszczy. Skąd się bierze ten smród?

Maciej Czerniak
maciej.czerniak@polskapress.pl

Do Bydgoskiego Centrum Zarządzania Kryzysowego trafiły zgłoszenia z różnych osiedli na terenie miasta. Sprawa została przekazana inspektorom ochrony środowiska. Trwa ustalanie źródła zapachu, jaki pojawił się nad Bydgoszczą.

Zgłoszenia dotyczące nie dającego się znieść zapachu, jaki unosi się w powietrzu, zaczęły napływać do bydgoskich służb w piątek 20 marca wieczorem. Ostry, gryzący zapach uprzykrza oddychanie - donosili mieszkańcy.

- Pierwsze zgłoszenia pochodziły od mieszkańców Fordonu - mówi dyżurna Bydgoskiego Centrum Zarządzania Kryzysowego. - Potem zaczęły napływać sygnały z innych części miasta.

Bydgoskie Centrum Zarządzania Kryzysowego skontaktowało się z innymi jednostkami miasta, między innymi ze spółką Miejskie Wodociągi i Kanalizacja, ale nie stwierdzono żadnego niepokojącego zdarzenia związanego z wyciekiem, czy innego rodzaju awarią.

Zakład celulozy Bydgoszczanie kojarzą z fabryką Mondi w Świeciu. Znajduje się on około 50 km od centrum Bydgoszczy.

WIOŚ został powiadomiony o problemie

- Zapach opisywano jako podobny do woni kojarzonej z działalności zakładu celulozy - słyszymy w BCZK. - O sprawie poinformowany został już Wojewódzki Inspektorat Ochrony Środowiska, ustalane jest pochodzenie zapachu.

Zakład celulozy Bydgoszczanie kojarzą z działalnością fabryki Mondi w Świeciu. Znajduje się on w odległości około 50 km od centrum Bydgoszczy. Woń charakterystyczna dla tego typu produkcji od czasu do czasu jest wyczuwalna w naszym mieście.

Nieprzyjemne zapachy w Bydgoszczy

W ostatnich latach sporo uwagi poświęcaliśmy innemu źródłu nieprzyjemnego zapachu w Bydgoszczy. Mieszkańcy - szczególnie Sierznieczka i Bartodziejów - co jakiś czas donoszą o fetorze pochodzącym z terenu Remondisu. To między innymi dzięki ich wysiłkom doszło w ostatnich latach do przebudowy części zakładu, której celem było zmniejszenie uciążliwości. Kilka tygodni temu Bydgoszczanie ponownie skarżyli się na zapach z tego rejonu. Jak wyjaśniała wówczas spółka, przyczyną była awaria bramy.©℗

KRÓTKO

SPOTKANIE AUTORSKIE

W czwartek, 26.03, w Kujawsko-Pomorskim Centrum Kultury w Bydgoszczy odbędzie się spotkanie z Krzysztofem Drozdowskim, bydgoskim pisarzem, autorem głośnej od niedawna książki „Wampir z Osielska".

Bydgoszcz, połowa lat 60. W lesie na obrzeżach jednego z osiedli zostają znalezione zwłoki kobiety. Śledczy ruszają w teren, lecz im więcej pytań zadają, tym wyraźniej czują, że błądzą pozbawieni technik, które dziś wydają się oczywiste. Gdy dziewięć miesięcy później ginie kolejna kobieta .

„Wampir z Osielska" to nie tylko historia zbrodni, lecz także obraz realiów śledztwa w PRL: presji, błędów i mozolnego zbierania okruchów prawdy z protokołów, wizji lokalnych oraz relacji świadków. Finał rozgrywa się na sali sądowej. To książka dla czytelników szukających w true crime nie sensacji, lecz odpowiedzi: jak rodzi się zło i w jaki sposób państwo próbuje je uchwycić nawet wtedy, gdy wciąż brakuje pewników. Początek o godz. 18.
WM

Jak sięgnąć okiem, piaszczyste drogi, a mioteł ni słychu, ni widu

Maciej Czerniak
maciej.czerniak@polskapress.pl

Bydgoszcz miejscami przypomina krajobraz po burzy piaskowej - zauważają mieszkańcy. Na przystankach, chodnikach i ścieżkach rowerowych nadal widać pozostałości „akcji zima".

FOT. NADESŁANE

Jeszcze kilka tygodni temu piasek, którym posypywano chodniki w mieście, zapobiegał ślizganiu się po oblodzonej powierzchni

- Czegoś tu nie rozumiem. Przecież od miesiąca mamy iście wiosenną aurę, a w Bydgoszczy wciąż piach na chodnikach i przystankach. Nie można tego uprzątnąć? - mówi Czytelniczka, która zgłosiła się do redakcji.

O wiosennych porządkach w mieście, a raczej o tym, że pora je zacząć, informowaliśmy już na początku marca. Wtedy również otrzymywaliśmy mnóstwo sygnałów od mieszkańców Bydgoszczy, który zwracali uwagę, że to co miało zapobiegać poślizgowi na oblodzonej powierzchni chodnika, przejścia dla pieszych, czy na przystanku, samo stanowi zagrożenie, kiedy temperatura już wzrośnie.

- Łatwo się poślizgnąć na tym piachu - zwraca uwagę jeden z przechodniów, spotkany na przystanku na Rondzie Fordońskim.

O to, kiedy rozpocznie się pozimowe sprzątanie, dopytywaliśmy w bydgoskim ratuszu już w połowie marca. Dowiedzieliśmy się, że to zadanie nie dla Zarządu Dróg Miejskich i Komunikacji Publicznej - choć dotyczy usuwania piasku z chodników i przystanków, którymi zarządzają właśnie drogowcy.

Dbanie o porządek to zadanie, za które odpowiada wydział utrzymania miasta. Po około tygodniu od poruszenia problemu na naszych łamach, niewiele się zmieniło.

16 marca rozpoczęło się sprzątanie chodników i ścieżek rowerowych. Wykonawca ma 45 dni na realizację zadania.

- Wciąż wszędzie widać pełno piachu, jakby zasypał nas pył znad Sahary - potwierdza jeden z naszych Czytelników.

- Sprzątanie przystanków rozpoczęło się na początku marca - wyjaśnia nam Marta Stachowiak, rzeczniczka prasowa prezydenta miasta Bydgoszczy. - Od poniedziałku, 16 marca rozpoczyna się sprzątanie chodników, ścieżek rowerowych. Począwszy od 16 marca wykonawca będzie miał 45 dni na realizację zadania.

Ile może kosztować miasto usuwanie „pamiątek" po zimie? W budżecie Bydgoszczy na 2026 rok znalazła się między innymi kwota wydatków na oczyszczanie w wysokości 8,2 mln zł, która stanowi 104,7 proc. przewidywanego wykonania 2025 roku.

To pieniądze, które zostały zabezpieczone na usługi w zakresie utrzymania w czystości ulic, przystanków i torowiska na terenie miasta. „W ramach prac finansowanych w tym rozdziale dokonuje się oczyszczania ulic i ich otoczenia, opróżniania koszy ulicznych, utrzymania czystości na przystankach komunikacji miejskiej oraz pozimowego oczyszczania chodników i przejść ulicznych" - czytamy w planie budżetowym Bydgoszczy.
©℗

Dron uderzył w szkołę, do środka weszli kontrterroryści

Maciej Czerniak
maciej.czerniak@polskapres.pl

Najpierw kadeci z bydgoskiego liceum, potem wykładowcy i studenci z UKW. Dzień po dniu w Bydgoszczy odbywały się szkolenia na wypadek sytuacji zagrożenia.

FOT. ORGANIZATORA, ALO

Szkolenia prowadzone były ze specjalistami i oficerami oddziału kontrterrorystycznego policji i ABW

Kłęby dymu wydobywające się z okna na piętrze szkoły, dron rozpoznawczy krążący nad budynkiem i pierwsze ustalenia: To był atak z użyciem bezzałogowca. Tak na terenie Akademickiego Liceum Ogólnokształcącego w Bydgoszczy rozpoczęło się szkolenie specjalistyczne szkolenie obronne.

Ćwiczenie, które zostało przeprowadzone w połowie ubiegłego tygodnia (18 marca), nosi długą nazwę: „Bezpieczeństwo placówek oświatowych w obliczu współczesnych zagrożeń, w tym ataku z użyciem bezzałogowego statku powietrznego (BSP) sterowanego zdalnie w trybie FPV – działania praktyczne, procedury reagowania oraz rola Oddziałów Przygotowania Wojskowego". Takie szkolenia, w obliczu niespokojnej sytuacji międzynarodowej i zagrożeń związanych z możliwymi działaniami sabotażowymi, są jednak konieczne.

Scenariusz zdarzenia był nakreślony ramowo, ale już działania podejmowane przez uczestników, musiały być podejmowane jak najbardziej serio. Ćwiczenia z reagowania w sytuacji zagrożenia odbyły się z udziałem profesjonalistów, w tym z Samodzielnego Pododdziału Kontrterrorystycznego Policji, Wojewódzkiej Stacji Pogotowia Ratunkowego w Bydgoszczy oraz Państwowej Straży Pożarnej.

Dzień później, czyli 19 marca szkolenie z zakresu bezpieczeństwa w sytuacji zagrożenia zostało przeprowadzone na Uniwersytecie Kazimierza Wielkiego. Wykładowcy, studenci i uczniowie klas mundurowych bydgoskich szkół słuchali specjalistów, w tym oficerów Centrum Antyterrorystycznego Agencji Bezpieczeństwa Wewnętrznego.

W wydarzeniu, które zostało zorganizowane w auli UKW przy ulicy Poniatowskiego 12 przez uczelniany Wydział Nauk o Polityce i Administracji, wzięli też udział przedstawiciele Aresztu Śledczego oraz Komendy Miejskiej Policji w Bydgoszczy.©℗

eprasa.pl 5a735eca90

Poświęć minutę dla klimatu i wygrywaj!

Marcin Kozłowski
marcin.kozlowski@polskapress.pl

Do 12 kwietnia 2026 roku uczniowie ze szkół ponadpodstawowych z województwa kujawsko-pomorskiego mogą nadsyłać prace w konkursie „Minuta dla mikroklimatu".

Organizatorem współzawodnictwa jest Wydział Budownictwa, Architektury i Inżynierii Środowiska (Katedra Inżynierii Środowiska) Politechniki Bydgoskiej im. Jana i Jędrzeja Śniadeckich we współpracy z firmą Klimat Solec Sp. z o.o.

Celem konkursu „Minuta dla mikroklimatu" jest zwiększenie świadomości młodzieży w zakresie jakości mikroklimatu w budynkach, promowanie ekologicznych i zdrowych rozwiązań stosowanych w codziennym otoczeniu oraz rozwijanie kompetencji cyfrowych i kreatywnych poprzez tworzenie krótkich form wideo.

FOT. ANNA MACKOWIAK

Każdy może podejmować decyzje związane z ochroną klimatu

Uczniowie szkół ponadpodstawowych, którzy zgłoszą się do rywalizacji muszą przygotować krótki film (do minuty) dotyczący mikroklimatu. Może to być ciekawostka naukowa, prosty eksperyment, praktyczne rozwiązanie domowe, doświadczenie bądź pomiar, czy krótki materiał edukacyjny.

Do konkursu można się zgłosić (do 12 kwietnia 2026 roku) indywidualnie lub w dwuosobowych zespołach poprzez publikację filmu na Instagramie lub Facebooku z oznaczeniem organizatora i dodaniem specjalnych hashtagów - #MINUTA DLA MikroKLIMATU #KlimatSolec #PBSInżynieriaŚrodowiska.

Ogłoszenie wyników zaplanowano na 23 kwietnia, a wręczenie nagród na 29 kwietnia.

Na zwycięzców czekają atrakcyjne nagrody finansowe (1 000 zł za pierwsze miejsce, 700 zł za drugie i 500 zł za trzecie) i rzeczowe oraz wyróżnienia przyznawane przez jury złożone z przedstawicieli Politechniki Bydgoskiej oraz firmy Klimat Solec Sp. z o.o.

©℗

Od 100 lat związkowcy działają na rzecz nauczycieli i uczniów

Paweł Kaniak
pawel.kaniak@polskapress.pl

19 marca 1926 r. w wynajmowanym mieszkaniu Leona Wollerszteina przy Podolskiej 5 w Bydgoszczy podpisano statut Zarządu Głównego Związku Nauczycielstwa Polskiego Szkół Powszechnych.

Ludwik Kaczyński, Antoni Jobke, Stanisław Lisewski, Ludwik Bandura, Ignacy Grześ, Piotr Cieciński, Edward Gill, Wincenty Michalak złożyli podpisy na statucie przesłanym przez Zarząd Główny Związku Nauczycielstwa Polskiego Szkół Powszechnych. To wydarzenie zapoczątkowało historię ZNP w Bydgoszczy.

Jubileusz 100-lecia ZNP w Bydgoszczy świętowano 21 marca 2026 r. w Operze Nova. Podcza gali uhonorowano długoletnich i zasłużonych członków Związku Złotymi Odznakami ZNP, listami gratulacyjnymi za 70-letnią (24 osoby) i 60-letnią (44 osoby) przynależność związkową oraz Medalami za zasługi dla Oddziału ZNP w Bydgoszczy.

- 100 lat temu głównym zadaniem było stworzenie nowoczesnej, polskiej kadry pedagogicznej w opozycji do szkolnictwa niemieckiego - wyjaśnia Małgorzata Grzybowska, wiceprezes Oddziału ZNP w Bydgoszczy.

Jego pierwsi członkowie uczestniczyli w tworzeniu i redagowaniu bydgoskiej prasy szkolnej, organizowali kursy doszkalające, konferencje, mające na celu wypracowanie jednolitego systemu szkolnictwa w nowo powstałym państwie polskim. W 1930 r. Związek Nauczycielstwa Polskiego Szkół Powszechnych połączył się ze Związkiem Zawodowym Nauczycielstwa Polskich Szkół Średnich tworząc Związek Nauczycielstwa Polskiego.

FOT. TOMASZ CZACHOROWSKI

Podczas uroczystej gali uhonorowano długoletnich i zasłużonych członków Związku

Związek Nauczycielstwa Polskiego Szkół Powszechnych połączył sie ze Związkiem Zawodowym Nauczycielstwa Polskich Szkół Średnich

Jak przypomina Małgorzata Grzybowska, Bydgoszcz, będąc miastem o silnych wpływach niemieckich w okresie międzywojennym, wymagała od ZNP szczególnej aktywności w zakresie ochrony polskiego stanu posiadania w szkolnictwie średnim i powszechnym. Związek był głównym oponentem wobec prób ograniczania roli polskiej szkoły w regionie.

Po wojnie ZNP szybko zaczął działać. Trzeba było zorganizować pomoc dla nauczycieli, którzy wracali z obozów koncentracyjnych, jenieckich, przymusowych robót - zabezpieczyć warunki życia i pracy. Ważne było też zorganizowanie materiałów edukacyjnych dla dzieci.

W 1960 r. Oddział ZNP w Bydgoszczy utworzył Nauczycielską Spółdzielnię Mieszkaniową „Znicz", aby nauczycielom i pracownikom oświaty skrócić okres oczekiwania na własne mieszkanie. Od 1975 związkowcy ZNP prowadzili społecznie Muzeum Pamiątek Nauczycielskich, a kolejnym krokiem było otwarcie w 1985 Muzeum Oświaty Ziemi Bydgoskiej. W 1992 zbiory stały się częścią Pedagogicznej Biblioteki Wojewódzkiej w Bydgoszczy.

- Związkowcy zawsze byli i są nadal najbardziej aktywnymi nauczycielami i społecznikami. Nie ma dziedziny życia społecznego, w których nie działają: współtworzą imprezy kulturalne, sportowe, organizacje pozarządowe, biorą udział w akcjach charytatywnych. Najbardziej aktywni są nasi członkowie z Sekcji Emerytów i Rencistów. Dbają o to, by nikt nie został sam w potrzebie, ale również bawią się, korzystają z wolnego czasu - mówi Małgorzata Grzybowska. - Członkowie ZNP angażowali się w różnorodne działania i tak dzieje się do dziś. Skupiamy się jednak na obronie praw oświaty. Nadal realizujemy te same cele, które można krótko określić hasłem: „Lepsza szkoła, lepsze płace" - dodaje.

©℗

Naukowe escape roomy i coś dla miłośników gier komputerowych

Małgorzata Pieczyńska
malgorzata.pieczynska@polskapress.pl

Naukowe escape roomy, turniej Brawl Stars, wydziałowe bazy politechniczne i prezentacja nowych kierunków - te i wiele innych atrakcji czekało na uczestników „Wagarów z Politechniką".

Wydarzenie odbyło się 20 marca w hali Akademickiego Centrum Sportu PBŚ. Chętnych nie brakowało.

- W sumie zgłosiło się ponad 750 uczestników - mówi Żaneta Saj, zastępca kierownika Działu Informacji i Promocji Politechniki Bydgoskiej. - To uczniowie szkół ponadpodstawowych nie tylko z Bydgoszczy, ale też z całego regionu, między innymi, z Torunia, Włocławka, Świecia, Tucholi, Brodnicy czy Czerska. Mamy też gości spoza naszego województwa, na przykład z Tych czy Mrągowa. W tym roku do udziału w naszej imprezie zgłaszały się nie tylko całe klasy, mieliśmy też kilkadziesiąt zgłoszeń indywidualnych. Cieszymy się, że zainteresowanie było tak duże.

Jeden na jeden z rektorem PBŚ. Każdy mógł zadać pytanie

Jedną z największych atrakcji „Wagarów z Politechniką 2026. Level Up!", która podziałała na uczestników jak magnes okazał się turniej Brawl Stars. To była nie lada gratka dla fanów gier komputerowych.

- Eliminacje online do niego odbyły się kilka dni wcześniej i wyłonionych zostało osiem finałowych drużyn. Jednak na miejscu w dniu „Wagarów" daliśmy jeszcze szansę innym uczestnikom na dołączenie do grona finalistów - mówi Żaneta Saj. - Można było rozegrać krótkie mecze i dostać się jeszcze do finałowej szesnastki.

Młodzież, która wzięła udział w „Wagarach z Politechniką 2026. Level Up!", mogła też zadać osobiście pytanie prof. dr. hab. inż. Markowi Adamskiemu, rektorowi fordońskiej uczelni, który czekał na uczniów w specjalnie wyznaczonej strefie „Speed meet".

Organizatorzy przygotowali też coś dla miłośników zagadek. Do dyspozycji młodzieży były cztery naukowe escape roomy „Inżynierowie w potrzasku". W ich skład weszły 4 różne pokoje zagadek: Tajemnice Faraona, Cień Hrabiego Drakuli, Ucieczka z więzienia i Enigma 2.0.

FOT. ARKADIUSZ WOJTASIEWICZ

W „Wagarach z Politechniką 2026. Level Up!" wzięło udział ponad 750 uczniów szkół ponadpodstawowych

Dla uczestników „Wagarów" przygotowano quizy i konkursy z nagrodami

Ponadto działy wydziałowe bazy politechniczne, pełne eksperymentów i naukowych wyzwań. Zaprezentowały się w nich wszystkie wydziały PBŚ. Była możliwość zadawania pytań o studia, kierunki, konkretne zawody, w których kształcą się studenci, o wyjazdy zagraniczne, praktyki oraz o firmy, z którymi współpracuje Politechnika Bydgoska.

Nie zabrakło też konkursów z nagrodami, interaktywnych quizów online. Była również nagroda dla najbardziej aktywnej szkoły podczas „Wagarów z Politechniką. Level Up!" oraz uczniów, którzy poprawnie wykonali wszystkie zadania w poszczególnych bazach. Ponadto działało stanowisko uczelnianego Koła Krótkofalarstwa. Dostępna była też strzelnica elektroniczna.

Otwarty został oczywiście punkt rekrutacyjny Politechniki Bydgoskiej. Tu można było porozmawiać o egzaminach na studia, o przedmiotach maturalnych i punktowaniu wyników maturalnych podczas rekrutacji. Młodzież dowiedziała się także, jakie przedmioty warto zdawać na maturze, żeby dostać się na wymarzony kierunek.

W czasie wydarzenia Politechnika Bydgoska zaprezentowała też trzy nowe kierunki, które zamierza uruchomić od nowego roku akademickiego 2026/2027. Są nimi takie kierunki jak: Weterynaria, Kryminologia i kryminalistyka oraz Zdrowie środowiskowe.

©℗

eprasa.pl 5a735eca90

Ważą się losy komina nad Młynówką. Czy będzie wpisany do rejestru zabytków?

Paweł Kaniak
pawel.kaniak@polskapress.pl

Trwa postępowanie w sprawie wpisania do rejestru zabytków komina znajdującego się nad Młynówką w Bydgoszczy. Wcześniej Ministerstwo Kultury i Dziedzictwa Narodowego uchyliło decyzję o takim wpisie.

Historię komina po byłej fabryce czekolady Lukullus w Bydgoszczy opisała niedawno „Gazeta Wyborcza", przypominając że w sierpniu 2024 roku zaczęto rozbiórkę poprzemysłowych budynków u zbiegu ulic Świętej Trójcy i Poznańskiej. Z dawnej fabryki zachował się komin z 1931 roku.

Komin mógł już być w rejestrze, ale...

Obecnie właścicielem tego terenu jest firma Modus, która przez lata prowadziła w tym miejscu swoją działalność związaną z szyciem odzieży mundurowej.

„Firma odzieżowa miała pozwolenie z 2008 roku na rozbiórkę budynków z czasów PRL-u i znacznie starszego komina. W 2025 roku wystąpiła o nową decyzję. Nie mając jej jeszcze, w sierpniu ubiegłego roku, firma rozbiórkowa rozpoczęła prace. - Pospieszyła się - tłumaczył później Modus. Zareagował ratuszowy Wydział Administracji Budowlanej. Zawiadomił Powiatowego Inspektora Nadzoru Budowlanego, który wstrzymał roboty" - pisze „Gazeta Wyborcza". Dziennik opisał też próby uratowania komina poprzez wpisanie go do rejestru zabytków województwa kujawsko-pomorskiego, w co angażował się między innymi wojewoda Michał Sztybel, który wnioskował do konserwatora zabytków o wpisanie komina do rejestru.

Wojewódzki Urząd Ochrony Zabytków w Toruniu wszczął procedurę w rej sprawie, ale - jak informuje „Gazeta Wyborcza - „Modus odwołał się od tej decyzji do Ministerstwa Kultury i Dziedzictwa Narodowego"

Prezes Modusa Marek Ulewicz cytowany przez „Gazetę Wyborczą" mówi, że komin jest niebezpieczny i może się zawalić, co byłoby groźne dla przyszłych mieszkań, które mogłyby powstać w tym miejscu.

Resort kultury wyjaśnia

Zapytaliśmy o aktualny status tej sprawy w Ministerstwie Kultury i Dziedzictwa Narodowego, w biurze Wojewódzkiego Konserwatora Zabytków w Toruniu oraz w Kujawsko-Pomorskim Urzędzie Wojewódzkim w Bydgoszczy.

- 1 sierpnia 2025 r. Minister Kultury i Dziedzictwa Narodowego uchylił decyzję o wpisaniu do rejestru zabytków województwa kujawsko-pomorskiego komina znajdującego się na poprzemysłowym terenie przy skrzyżowaniu ul. Świętej Trójcy i Poznańskiej w Bydgoszczy. Sprawa została przekazana do ponownego rozpatrzenia przez Kujawsko-Pomorskiego Wojewódzkiego Konserwatora Zabytków - informuje nas w odpowiedzi Piotr Jędrzejowski, rzecznik prasowy Ministerstwa Kultury i Dziedzictwa Narodowego.

FOT. DARIUSZ BLOCH/ARCHIWUM

Trwają starania o wpisanie komina do rejestru zabytków województwa kujawsko-pomorskiego

Resort kultury wyjaśnia, że podstawą tej decyzji było „stwierdzenie naruszeń w postępowaniu, m.in. niewystarczającego ustalenia stanu faktycznego sprawy. Wskazano, że przy ponownym jej rozpatrywaniu Kujawsko-Pomorski Wojewódzki Konserwator Zabytków powinien w pierwszej kolejności zebrać i rozpatrzyć materiał dowodowy, ocenić aktualny stan zachowania obiektu oraz ustalić, czy posiada on wartości uzasadniające wpisanie go do rejestru zabytków".

- Do chwili obecnej ww. sprawa nie wpłynęła ponownie do resortu kultury - przekazał nam 17 marca Piotr Jędrzejowski.

Z kolei Dobrochna Herczyńska, kierownik Wydziału Rejestru Zabytków i Dokumentacji Zabytków w Wojewódzkim Urzędzie Ochrony Zabytków w Toruniu potwierdziła nam, że decyzja Kujawsko-Pomorskiego Wojewódzkiego Konserwatora Zabytków z 12 lutego 2025 r. została uchylona w całości i cofnięta do ponownego rozpatrzenia decyzją Ministra Kultury i Dziedzictwa Narodowego z 1 sierpnia 2025 r.

- Postępowanie w sprawie wpisania do rejestru zabytków tego komina jest w toku - dodaje Dobrochna Herczyńska.

- Wojewoda podtrzymuje swoje stanowisko, które było podstawą złożenia wniosku jednak nie ma wpływu na administracyjne decyzje Generalnego Konserwatora Zabytków. Służby konserwatorskie mają prawnie zastrzeżoną niezależność decyzyjną i poza wyrażaniem swojej opinii wojewoda nie może w nie ingerować - informuje Natalia Szczerbińska, rzecznik Wojewody Kujawsko-Pomorskiego.

©℗

REKLAMA

INFORMATOR

HOTELE

Bydgoszcz

Tanie noclegi dla firm, 601-919-805 00532

LEKARSKIE

Włocławek

Badania okresowe pracowników, kierowców, posiadających broń - lek. Wojciech Cader, Plac Wolności 17, pn. 10.15-13.00, wt. 8.00-11.00, śr. 14.00-19.00, czw. 8.00-11.00, pt.14.00-19.00, tel. 603-767-838, 54/231-43-54. Współpraca z LUXMED i MEDICOVER. 000074

Radziejów

Internista Mieczysław Wolański, przyjmuje codzienne od 9.00, Radziejów, ul. Łokietka 3, ekg, holter usg, laboratorium. Tel. 607 402 122, 54/285 22 40 Q701187897A

USŁUGI

Bydgoszcz

Śmieci - wywóz, kontenery, gruz „Corimp" 52/320-81-85. 000288

Grudziądz:

STACJA demontażu pojazdów przyjmuje samochody do złomowania, Grudziądz, tel. 56/465-48-88

USŁUGI POGRZEBOWE

Bydgoszcz

Dylewscy Zakład Usług Pogrzebowych, Plac Piastowski 9, Bydgoszcz. Tel. Całodobowe 52/322-29-16, 602-26-34-72, www.dylewscy.pl Biuro Fordon ul.Piwnika Ponurego 1D, 52/342-95-16. Obsługujemy cmentarze w Bydgoszczy i okolicy, kompleksowe usługi krajowe i zagraniczne, usługi kremacyjne w Bydgoszczy - duży wybór trumien i urn. Kredytowanie pogrzebów ZUS, KRUS, wojsko, policja 420114B01/A

Chojnice

Zakład Pogrzebowy Tadeusz Porożyński, Gdańska 3. Przechowywanie, przewóz zwłok Chojnice bezpłatnie całodobowo. 52/397-20-47, 604-755-900.

Toruń

Sotor Usługi Pogrzebowe i Cmentarne, Toruń, tel. 56/655 33 50 całą dobę. Centrum Kamieniarskie tel. 512 601 120 www.sotor.pl 000028

Inowrocław

Credo -Najtańszy całodobowy Zakład Pogrzebowy -św. Ducha 33, 88-100 Inowrocław. 52/357-74-16, 509-946-759, trumny już od 349 zł, do każdej usługi baldachim i winda nagrobna gratis, dostosowujemy się do możliwości finansowych każdego Klienta, wypłacamy zasiłki z ZUS i KRUS przed pogrzebem http://www.pogrzeb.net 282814B01

Najtańszy Całodobowy Zakład Pogrzebowy „IN LUCTU" Małgorzata Matuszak. Zarządca Domu Przedpogrzebowego w Kruszwicy, najtańsza chłodnia (własna), producent trumien (również z witryną) - trumny już od 300 zł, winda i baldachim gratis. Kruszwica, ul. Kolegiacka 12F, Inowrocław, ul. Św. Ducha 53, tel. 52/357-16-04, 357-53-41, e-mail: inluctu1@interia.pl Załatwiamy wszelkie formalności. www.inluctu.pl 139014B05

Waldemar Wójcik Zakład Pogrzebowy MEMORIA, ul. Marulewska 40, Inowrocław. Dyżur całodobowy - tel. 602-189-676, 52/355-66-77. Załatwiamy wszystkie formalności w imieniu rodziny. Wypłacamy zasiłek pogrzebowy przed pogrzebem. Posiadamy profesjonalny baldachim pogrzebowy oraz windę nagrobną. Świadczymy usługi na najwyższym poziomie. www.memoria.net.pl 408914B01

Barcin

Całodobowy Zakład Pogrzebowy Sławomir Makowski, Barcin, ul. Żnińska 25 (naprzeciwko cmentarza)Tel. 52/383-64-09, 601-681-917. 000528

Pakość

„Konkordia" kompleksowe usługi pogrzebowe, Pakość, Inowrocławska 10, 52/35-18-766, 500-697-316, całą dobę. Wypłacamy zasiłki pogrzebowe KRUS i ZUS. 8210983

Gniewkowo

Sotor - Usługi Pogrzebowe i Cmentarne Gniewkowo 56/655 33 50 całą dobę Centrum Kamieniarskie tel. 512 601 120 www.sotor.pl 000045

Janikowo

NAJTAŃSZY CAŁODOBOWY ZAKŁAD POGRZEBOWY ROBERT KURCZEWSKI JANIKOWO, ul. Główna 18G TEL. 507 364 717 000502

Kruszwica

Najtańszy całodobowy Zakład Pogrzebowy „In Luctu" Małgorzata Matuszak, zarządca Domu Przedpogrzebowego w Kruszwicy, najtańsza chłodnia (własna), producent trumien (również z witryną) - trumny już od 300 zł, winda i baldachim gratis. Kruszwica, ul. Kolegiacka 12f, Inowrocław, ul. Św. Ducha 53, tel. 52/357-16-04, 357-53-41, www.inluctu.pl e-mail: inluctu1@interia.pl. Załatwiamy wszelkie formalności. 000345

Całodobowy Zakład Pogrzebowy Żurawski ul. Kolegiacka 12E Kruszwica, tel. 666-999-917 8686162

Złotniki Kujawskie

Zakład Pogrzebowy - całodobowy Andrzej Pabjańczyk, Złotniki Kujawskie ul. Podgórna 13, tel. 52/351-71-03, 504-270-409, 604-542-322 000281

Żnin

Całodobowe, kompleksowe usługi pogrzebowe „Chmielewscy", ul. Górska 10, 52/302-14-67, 502-314-898. Wypłacamy zasiłki ZUS i KRUS przed pogrzebem. 000417

0011481171

Całodobowo-Usługi Pogrzebowe Firma Pietras, Żnin, Pl. Wolności 15/4. Wypłacamy zasiłki ZUS i KRUS przed pogrzebem. 52/30-22-031, 509-917-648 000416

Włocławek

TARTAR spopielarnia i dom pogrzebowy, Włocławek ul. Bojańczyka 3/5, ul. Cmentarna 12, 54/231-44-55, 54/413-15-93. 000074

Kowal

Całodobowa obsługa pogrzebów, Producent trumien. Lewandowski, 87-820 Kowal ul. Kościuszki 56. Tel. 603-998-321 000289

WETERYNARYJNE

Toruń

„Salus" Przychodnia Weterynaryjna, Lelewela 33 /teren Arpolu/8-22, 56/652-81-67. Interna, chirurgia, profilaktyka. RTG,USG. Całodobowy dyżur 504-052-789. 000045

ZDROWIE I URODA

Toruń

Optyk Trejnowscy. Bezpłatne badanie wzroku. Okulary progresywne. Zniżki: na NFZ. Karta dużej rodziny, karta seniora i osoby niepełnosprawne. ul. Kościuszki 41/47 pawilon Herbowa (obok Biedronki) tel. 56/623-23 26 www.optyk-trejnowski.pl 412314B01/A

eprasa.pl 5a735eca90

SPORT

www.sportowy24.pl

PIŁKA NOŻNA
Noteć albo Zawisza uzupełnią stawkę ćwierćfinalistów
Dziś o godz. 15.15 w Gębicach odbędzie się ostatnie spotkanie 1/8 finału Pucharu Polski K-PZPN. Noteć, wicelider V ligi gościć będzie Zawiszę Bydgoszcz, który zajmuje 2. miejsce w Betlic 3. Lidze. Gospodarze z rozgrywek wyeliminowali już Szubiniankę Szubin, Piasta Kołodziejewo i Cuiavię Inowrocław. Dla gości - obrońców trofeum - będzie to pierwszy pucharowy mecz w tym sezonie. Zwycięzca w ćwierćfinale zagra z Pogonią Mogilno.

FOT. TOMASZ CZACHOROWSKI

PIŁKA NOŻNA
Olimpii ubędzie rywal?
Wiele wskazuje, że GKS Jastrzębie nie dokończy sezonu w Betclic 2. Lidze. Zespół zrezygnował już z sobotniego wyjazdu do Chojnic. W następnej kolejce (2.04) GKS ma podejmować Olimpię Grudziądz.

Elana zgodnie z planem pewnie pokonała outsidera i umocniła się w czołówce

Marcin Kozłowski
marcin.kozlowski@polskapress.pl

PIŁKA NOŻNA. **Po świetnym początku i końcówce meczu żółto-niebiescy odesłali do domu Wybrzeże Rewalskie z bagażem 5 goli. Pierwsze trafienia dla toruńskiego zespołu zaliczyli Konrad Gutowski i Kacper Skibicki.**

ELANA TORUŃ - WYBRZEŻE REWALSKIE REWAL 5:1 (2:0)

Bramki: Jakub Stawski (2), Konrad Gutowski (11), Oskar Sikorski (71, 89), Kacper Skibicki (81) - Patryk Procek (47-gol samobójczy).
Elana: Procek - Lipka (80. Kamiński), A. Kowalski, Sikorski - Raniszewski, Woroniecki (70. Kisiel), Jóźwicki, Stawski - Gutowski (70. Skibicki), Rożnowski (60. Wojtyra), Hashidate (60. Knera).

Zdecydowanym faworytem meczu byli gospodarze. Poniedziałkowych rywali przed spotkaniem dzieliło w tabeli 14 miejsc i aż 30 punktów. Trener Rafał Więckowski dokonał - w porównaniu z ostatnim meczem z Błękitnymi - jednej zmiany w wyjściowym składzie. Od pierwszej minuty na boisko wybiegł Konrad Gutowski, a na ławce rezerwowych został Oleksiy Zbun.

Od samego początku potwierdziło się, że tabela nie kłamie. Już po 11. minutach gry było 2:0 dla gospodarzy po golach Jakuba Stawskiego i Konrada Gutowskiego i wydawało się, że kolejne są kwestią czasu. Do przerwy wynik spotkania jednak nie zmienił się. Tuż po zmianie stron goście zdobyli kontaktową bramkę i niespodziewanie mecz zrobił się nerwowy.

Na szczęście końcówkę spotkania zdominowała Elana, która dołożyła trzy trafienia - dwa Oskara Sikorskiego i jedno Kacpra Skibickiego. Warto dodać, że dla Gutowskiego i Skibickiego były to pierwsze gole strzelone w żółto-niebieskich barwach.

- Mecz znakomicie się dla nas rozpoczął i już po 11 minutach prowadziliśmy 2:0. Po przerwie goście zdobyli przypadkowego gola. Piłka odbiła się bowiem od słupka, uderzyła w głowę interweniującego bramkarza i wpadła do siatki. Nie było w tym żadnej winy Patryka. Szkoda jednak straconej bramki bo uczulałem piłkarzy, by uważali w podobnych sytuacjach. Nie ukrywam, że kolejnych 10 minut po stracie gola było nerwowych, ale później opanowaliśmy przebieg wydarzeń na boisku i dołożyliśmy trzy kolejne trafienia - powiedział nam po meczu Rafał Więckowski, trener gospodarzy.

Dzięki zwycięstwu nad Wybrzeżem Rewalskim Torunianie umocnili się na 4. miejscu. Czołówka tabeli: 1. Wikęd Luzino - 48 pkt. (23 mecze), 2. Zawisza Bydgoszcz - 47 (22), 3. Polonia Środa Wielkopolska - 46 (22), 4. Elana - 46 (23), 5. Lech II Poznań - 37 (23).

W najbliższej kolejce żółtoniebiescy zagrają na wyjeździe z Flotą Świnoujście. Mecz w sobotę, 28 marca o godz. 15.

FOT. PIOTR LAMPKOWSKI

Elana Toruń odniosła czwarte zwycięstwo w rundzie wiosennej. Tym razem pokonała 5:1 Wybrzeże Rewalskie

KRÓTKO

KOSZYKÓWKA
Anwil wzmacnia obwód. Shaq dołącza do drużyny
Włocławska drużyna nie ma ostatnio najlepszej passy, a ostatnie przegrane w Lublinie i z Twardymi Piernikami w Hali Mistrzów tylko dopełniają ten obraz. Klub zdecydował się na kolejny ruch. Do drużyny dołącza Leroy Shaquille Buchanan (ur. w 1997 roku w Madison, 190 cm wzrostu). Amerykański obrońca, występujący w ostatnich sezonach w silnych europejskich ligach i mający za sobą epizod w NBA.
- Karierę uniwersytecką rozpoczął w Northeast Mississippi NJCAA - przedstawia zawodnika klub w swoim serwisie internetowym. - Latem 2019 roku, po występach w Lidze Letniej NBA, związał się kontraktem z Memphis Grizzlies, jednak większość czasu spędził w ich zespole filialnym - Memphis Hustle w G League. Rozegrał też dwa spotkania w NBA. Pierwsze doświadczenia po naszej stronie oceanu zdobywał w izraelskim Ironi Ness Ziona, w poprzednim sezonie grał na Litwie, a bieżący zaczął w izraelskiej drużynie Elitzur Netanya. Shaq dobrze rozpoczął rozgrywki 2025/26 - w pierwszych trzech występach zdobył odpowiednio 15, 22 i 25 pkt. Drużyna Elitzur walczyła o utrzymanie, ale w obliczu napiętej sytuacji na Bliskim Wschodzie rozgrywki w lutym zostały wstrzymane co najmniej do maja. Umowę z Anwilem Amerykanin podpisał do końca sezonu 2025/26. - Shaq Buchanan ma duże możliwości defensywne, co udowadniał w tych zespołach, w których oczekiwano od niego dobrej obrony. U nas także ma wnieść atletyzm, zaangażowanie i energię na bronionej połowie - skomentował Ronen Ginzburg, trener Anwilu, dla kkwloclawek.pl **(m)**

LOTTO
PONIEDZIAŁEK, 23.03
Multi Multi, godz. 22.00
4, 5, 15, 17, 18, 26, 27, 37, 39, 43, 47, 50, 51, 53, 63, 67, 68, 69, [74], 80
Kaskada, godz. 22.00
1, 2, 4, 7, 8, 12, 13, 14, 17, 18, 21, 22
Mini Lotto 1, 13, 17, 24, 33
Ekstra Pensja 1, 2, 8, 15, 27 - 4
Ekstra Premia 7, 11, 14, 21, 26 - 2
WTOREK, 24.03
Multi Multi, godz. 14.00
[4], 10, 14, 21, 24, 25, 28, 30, 39, 43, 46, 50, 51, 53, 56, 60, 62, 63, 68, 77
Kaskada, godz. 14.00
2, 3, 7, 10, 11, 14, 16, 17, 19, 21, 23, 24

Przedsezonowe derby dla Pres Toruń

Magdalena Zimna
magdalena.zimna@polskapress.pl

ŻUŻEL. **Toruńscy zawodnicy pewnie wygrali sparing z Bayersystem GKM. Dziś rewanż w Grudziądzu.**

To był trzeci sprawdzian przedsezonowej formy dla żużlowców z Torunia (wcześniej rozegrali dwa sparingi z Falubazem) i pierwszy dla grudziądzkiej ekipy.

Obie drużyny na Motoarenie zameldowały się w optymalnych składach. Gospodarze oczywiście bez Antoniego Kawczyńskiego, który w Zielonej Górze zaliczył upadek i doznał kontuzji barku. Junior Aniołów jest już po zabiegu i niebawem rozpocznie rehabilitację. We wtorek przyglądał się poczynaniom kolegów z parku maszyn.

A na swoim torze torunianie radzili sobie dobrze i widać było, że coraz pewniej czują się na motocyklach. W większości wyścigów szybciej wychodzili spod taśmy, a potem skutecznie odpierali ataki przeciwników.

PRES TORUŃ - BAYERSYSTEM GKM GRUDZIĄDZ 54:36
PRES: Dudek 10+3 (3,2,2,2,1), Lambert 9 (3,3,3,-), Bloedorn 8+2 (1,2,2,1,2), Michelsen 5+1 (1,1,3,d), Sajfutdinow 8 (2,3,3,-), Derek 4+1 (1,1,1,1), Duchiński 8 (2,1,2,3), Heiselberg 2 (0,2)
GKM: Fricke 7 (2,0,1,1,3), Drabik 5 (d,2,0,3,0), Pedersen 6+1 (0,0,2,1,3), Tarasienko 8 (2,3,-,3), Jepsen Jensen 4 (3,1,-,-,-), Małkiewicz 6 (3,0,1,2,d), Przanowski 0 (0,0,0,0), Miller 0 (w)

W środę kolejny sprawdzian obu drużyn - rewanż na torze w Grudziądzu. Sparing przy Hallera 4 rozpocznie się o godzinie 15.30. A wieczorem grudziądzka ekipa spotka się z kibicami na oficjalnej prezentacji w miejscowym Centrum Kultury Teatr.

Prezentację swojej drużyny na czwartek zapowiedziała Abramczyk Polonia (stadion przy ul. Sportowej 2, godz. 18.00). W piątek na Motoarenie odbędzie się turniej Adriana Miedzińskiego (18.00), zaś w niedzielę w Bydgoszczy Kryterium Asów (17.00).

FOT. GRZEGORZ OLKOWSKI

We wtorek Pres i GKM pościgały się na Motoarenie, dziś powalczą w Grudziądzu

Energa o wszystko, Asta i Noteć o punkty

Marcin Kozłowski
marcin.kozlowski@polskapress.pl

KOSZYKÓWKA. **Fanów basketu w regionie czeka dziś wiele emocji.**

W Orlen Basket Lidze Kobiet Energa Toruń rozegra dziś (godz. 17) u siebie trzeci mecz ze Ślęzą Wrocław w pierwszej rundzie play off. Pierwsze dwa spotkania w stolicy Dolnego Śląska zdecydowanie wygrały rywalki - 88:70 i 80:57. Dla podopiecznych Elmedina Omanicia będzie to pojedynek o wszystko bowiem gra się do trzech zwycięstw. W przypadku wygranej Energi już w czwartek (godz. 18) w Toruniu odbędzie się czwarty mecz.

Zespoły I ligi mężczyzn rozegrają z kolei w środę awansem mecze 34. kolejki. Enea Abramczyk Astoria po 13. z rzędu zwycięstwo pojedzie do Łańcuta. Bydgoszczanie są zdecydowanym liderem tabeli z imponującym bilansem 24 wygranych oraz 3 porażek i pewnie zmierzają do zajęcia pierwszego miejsca po sezonie zasadniczym. Sokół zajmuje 4. miejsce (18-9) i u siebie przegrał tylko 2 z 13 gier. Mecz rozpocznie się o godz. 17.

Dwie godziny później Qemetica Noteć podejmować będzie Kotwicę Kołobrzeg. W ostatniej kolejce Inowrocławianie przerwali serię trzech porażek i pokonali we własnej hali Polonię Warszawa. Kibice z Kujaw liczą dziś na powtórkę bowiem ekipa trenera Krzysztofa Szubargi walczy o utrzymanie. Gospodarze z dorobkiem 38 pkt. (10-18) zajmują 13. lokatę, zaś rywal jest 10. mając na koncie 40 pkt. (14-12).

eprasa.pl 5a735eca90