PRYWATNA GAZETA LOKALNA GMIN: PRUDNIK · BIAŁA · GŁOGÓWEK · KORFANTÓW · LUBRZA · STRZELECZKI · WALCE

CENA 3,90 zł W TYM 5% VAT

Tygodnik Prudnicki

19 KWIETNIA 2023 ROKU INDEKS 327816 ISSN 1231–904 X

NUMER 16 (1679) ROK XXXIII ISTNIEJE OD 1990 ROKU

BRICO MARCHÉ

Farba DULUX Absolute White 10l + 10% gratis

54,99 zł

7,99 zł

Rośliny rabatowe dziesięciopak

Bricomarché Premium Park Lubrza, ul. Opolska 8

DEKORACJE MAJSTERKOWANIE BUDOWANIE OGRÓD

REKLAMA

NA EKRANIE : WYJĄTKOWY PRUDNIK FILMOWY CZYTAJ NA STR. 9 i 10

SPRAWA WYWOZU GRUZU

W krzyżowym ogniu oskarżeń

CZYTAJ NA STR. 6

Nie milkną echa sprawy związanej z wywozem gruzu z terenu rozbiórki byłej komendy straży pożarnej w Prudniku na teren wyrobisk po glinie w gminie Lubrza. Na policję dotarły doniesienia o próbie zepchnięcia samochodu do rowu i pobicia.

POMYSŁ, KTÓRY WYWOŁAŁ KONTROWERSJE

Nowa szkoła w Prudniku

Szansa dla miasta i powiatu, czy zagrożenie?

CZYTAJ NA STR. 3

Poznańska fundacja zainteresowana jest utworzeniem zespołu szkół z przedszkolem w Prudniku. Pomysł budzi skrajne opinie. Starosta jest za, gmina jest otwarta na pomysł, ale środowisko nauczycielskie jest przeciwne.

ANDRZEJ DEREŃ (2), UDOSTĘPNIŁ MACIEJ DANCEWICZ

ISSN 1231-904X

16

9 771231 904016

NOWOCZESNE NIEZAWODNE KASY FISKALNE

Prudnik, ul. Damrota 17
tel. 77 436 6000
biuro@mercury.pc.pl

OUTLET
tanie płytki dostępne od ręki
DAM-BUD
Damian Suszczyński
Prudnik, ul. Prężyńska 19
tel. 77 552 09 20
pon-pt 7-17, sob 8-14

Suszczyńscy
TWÓJ DOM
CENTRUM BUDOWLANE
MAPEI PROMOCJA
ULTRAPLAN TERMO masa samopoziomująca
NIVOPLAN PLUS zaprawa wyrównująca
PLANISEAL 88 zaprawa uszczelniająca

Prudnik, ul. Prężyńska 17 | pn-pt 7-17, sob 8-13 | 77 436 22 33 | twojdom@interia.eu

Hurtownia Budowlana
Zbigniew Kęsek
radaway
KABINY PRYSZNICOWE na miarę

Prudnik, Aleja Miła 6 | tel. 77 406 71 34

psb MRÓWKA PRUDNIK

WIZUALIZACJA 3D ŁAZIENKI GRATIS
ul. Powstańców Śl.2-4, tel. 77 406 72 78, market@merkury.opole.pl

KASY FISKALNE ONLINE

ZAPEWNIAMY AUTORYZOWANY SERWIS
Radosław Jagielski
Prudnik, ul. Chopina 4
77 436 35 71, 602 122 354
www.solidnekasyfiskalne.pl

REKLAMA

eprasa.pl 5acddcde29

INTERWENCJA

Rozbiórka odsłoniła ubytki w ścianie sąsiedniego budynku. Co na to inwestor?

Lokatorzy i częściowo właściciele budynku przy ul. Skowrońskiego 4 w Prudniku boją się o swoje mieszkania. Przyczyną jest – ich zdaniem – naruszenie ściany nośnej szczytowej domu przy rozbiórce sąsiedniego budynku. Inspektor nie stwierdził takiego stanu, niemniej inwestor zadeklarował się, że zabezpieczy fundament i ścianę. Prace już trwają.

Andrzej DEREŃ

Do budynku przylegał stary obiekt magazynowy, przy którego budowie część konstrukcji zespolono z sąsiednim domem, by wzmocnić całość. Gdy budynek rozebrano pojawił się ubytek w ścianie. Niedawno zakończona rozbiórka zrealizowana została w związku z budową nowego obiektu handlowego na terenie działki dawnej komendy straży pożarnej przy ul. Wiejskiej.

- Dlaczego nie poinformowano mieszkańców sąsiednich działek o planowanej rozbiórce i budowie? Moim zdaniem to skandal! – oburza się interweniujący w redakcji prudniczanin, dodając, że o sytuacji poinformowany został urząd Powiatowego Inspektora Nadzoru Budowlanego, Starostwo Powiatowe oraz wojewoda opolski. – Wykorzystuje się to, że tam mieszkają starsi ludzie i nic z tym nie zrobią. Inwestor powinien dochować wszelkiej staranności, by nikt wokół nie czuł się pokrzywdzony – dodaje.

INWESTOR

Rozbiórki budynków często są problemem dla właścicieli przyległych domów. Na fotografii realizowane aktualnie prace zabezpieczające fundament oraz część ściany sąsiedniego budynku przy ul. Skowrońskiego 4.

O odniesienie się do tematu zwróciliśmy się do inwestora, spółki Terg, właściciela marki Media Expert.

- Spółka Terg prowadzi inwestycję w Prudniku zgodnie z przepisami prawa budowlanego oraz wydaną decyzją o pozwoleniu na budowę – odpowiada rzecznik prasowy spółki Michał Mystkowski. - Jednocześnie podkreślam, że w wyniku naszych prac nie nastąpiły żadne uszkodzenia. Niemniej odsłonięcie ściany sąsiedniego budynku uwidoczniło istniejące, a niewidoczne wcześniej „niedoróbki" w konstrukcji budynku mieszkalnego przy ulicy Skowrońskiego 4. Na nasz wniosek generalny wykonawca przygotował sposób zabezpieczenia fundamentu wraz z wyceną. Po pozytywnym zaopiniowaniu przez inspektora nadzoru inwestorskiego, zostały zlecone stosowne prace zabezpieczające i obecnie są one realizowane.

- Nie wszczynaliśmy postępowania, ponieważ nie nastąpiło naruszenie ściany nośnej budynku, więc nie było zagrożenia, ani złamania innych przepisów budowlanych dotyczących tej nieruchomości – dodaje powiatowy inspektor nadzoru budowlanego Marek Ruda. ■

REKLAMA

BIAŁA OTWIERA SIĘ NA TURYSTÓW

Ta oferta zaskoczy niejednego turystę

Gmina Biała tworzy kompleksową ofertę turystyczną. Jednym z jej elementów mają być trzy dostępne zabytkowe wieże spełniające rolę punktów widokowych.

Andrzej DEREŃ

ANDRZEJ DEREŃ

Burmistrz Edward Plicko i dyrektor GOK Patryk Bania

W piątek 14 kwietnia w jednej z nich, Wieży Wodnej, odbyła się konferencja prasowa, podczas której burmistrz Edward Plicko oraz dyrektor Gminnego Centrum Kultury Patryk Bania omówili zarówno inwestycje ostatnich lat wpływające na podniesienie atrakcyjności turystycznej Białej, jak i samą ofertę turystyczną.

– W ostatnich ośmiu latach udało nam się zrewitalizować wiele obiektów zabytkowych, ale również poczyniliśmy wiele w infrastrukturze turystyczno-rekreacyjnej i drogowej – mówi burmistrz Plicko. – W tym okresie w naszym mieście i gminie zainwestowaliśmy około 100 milionów złotych, a z tego jedna czwarta, czyli ponad 25 milionów złotych, to koszty jakie ponieśliśmy na infrastrukturę zabytkową i rekreacyjno-turystyczną. Do tego można dodać fundusze sołeckie, około pół miliona złotych rocznie.

Najważniejsze odnowy i rewitalizacje miejsc i obiektów ostatnich lat to: Rynek, fragmenty miejskich murów obronnych z ich otoczeniem, grodzisko Szwedzkie Szańce, Park Miejski z budową muszli koncertowej i odnową pomnika wojennego, stadion miejski, boiska wielofunkcyjne, były kościół ewangelicki (Centrum Kulturalno-Oświatowe) oraz trzy wieże: Prudnicka, Wodna i Ciśnień. Do kilku obiektów doprowadzono alejki (m.in. kirkutu), zbudowano nowe ścieżki pieszo-rowerowe, a na terenie gminy postawiono altany rekreacyjne. W Białej powstała wypożyczalnia elektrorowerów. Całość stanowi atrakcyjną formę zwiedzania dla gości miasta, ale też służy samym mieszkańcom, choćby w formach spędzania wolnego czasu, czy poprawy bezpieczeństwa poruszania się. Duży nacisk na odnowę zabytków związany jest też ze zbliżającymi się (2025 r.) obchodami 800-lecia Białej.

Ostatnio zrealizowane inwestycje dotyczą wspomnianych wież – Wodnej i Ciśnień. Obie zostały odnowione za łączną kwotę 4,5 mln, przy dofinansowaniu 3,9 mln zł z rządowego Programu Inwestycji Strategicznych. Realizacja inwestycji przesunęła się w czasie, ponieważ Gmina starała się o środki na remont z Funduszy Norweskich, ale ostatecznie ich nie otrzymała. Wieża Wodna zbudowana na przełomie XVI i XVII w. początkowo dostarczała wodę do zamku Prószkowskich, a następnie miasta w obrębie murów obronnych i spełniała swoją rolę do czasu zbudowania nowego systemu wodociągowego w XX w. Kilkukondygnacyjny obiekt jest przestronny i może służyć do organizacji okolicznościowych wydarzeń. Punkt widokowy znajduje się na dachu budowli.

Na najwyższą kondygnację zbudowanej w 1913 r. Wieży Ciśnień można dostać się krętymi, metalowymi schodami. Znajdujący się tam potężny zbiornik na wodę został przebity, dzięki czemu można do niego wejść oraz zobaczyć dookolne widoki. Wnętrze zbiornika pomalowane zostało na kolor błękitny (z bąbelkami powietrza), dzięki czemu nie ma się wątpliwości, czym to miejsce było wypełnione pierwotnie. 28 kwietnia zaplanowano uroczyste udostępnienie obu wież.

Podczas konferencji o nowej ofercie turystycznej Białej opowiedział Patryk Bania, zaznaczając że głównym architektem koncepcji jest Anna Rogosz z Urzędu Miejskiego.

– Gdyby nie te inwestycje, to Biała takiej oferty by nie miała ze względu na stan infrastruktury zarówno zabytków jak i rekreacyjnej. Większość obiektów zabytkowych było niedostępnych, a miejsca rekreacyjne były zaniedbane – mówi dyrektor Bania.

Hasłem oferty turystycznej miasta jest to, dzięki czemu Biała jest najbardziej rozpoznawalna w regionie i szerzej w Polsce, a więc tradycji miejscowości z dużą gminą żydowską: „Macum Cadik. Biała – miasto sprawiedliwych", jedynym ośrodkiem miejskim na Górnym Śląsku, gdzie Żydzi mogli się osiedlać. Najbardziej widocznym tego śladem jest jeden z najcenniejszych zabytków kultury żydowskiej w Polsce – kirkut. Sama oferta jest wielotematyczna, a więc nie tylko opierająca się o wątek żydowski, czy ogólnie historię, a na przykład rekreację.

Nowa oferta opiera się o sześć filarów: bezpłatny dostęp do zabytkowych wież, miejski szlak (z przewodnikiem za opłatą lub indywidualnie), działalność Punktu Informacji Turystycznej (w byłym kościele ewangelickim), współpraca z lokalami gastronomicznymi (zniżki 10% dla wycieczek z miejskim przewodnikiem), specjalna oferta dla placówek oświatowych (tematyczne zajęcia lekcyjne, zwiedzanie Białej dla grup bezpłatne), dostęp do infrastruktury rekreacyjnej.

Teraz przed samorządem stoi zadanie nie mniej trudne od samego procesu inwestycyjnego, przekonanie polskich i zagranicznych turystów, że Biała jest miejscem atrakcyjnym, do którego warto przyjechać i je zwiedzić. ■

Rysunkowy komentarz

Przerysował: Grzegorz Weigt

eprasa.pl 5acddcde29

OŚWIATA

Nowa szkoła w Prudniku. Szansa dla miasta i powiatu, czy zagrożenie?

Poznańska fundacja zainteresowana jest utworzeniem zespołu szkół z przedszkolem w Prudniku. Pomysł budzi skrajne opinie. Starosta jest za, gmina jest otwarta na pomysł, ale środowisko nauczycielskie jest przeciwne.

Andrzej DEREŃ

Fundacja Ogólnopolski Operator Oświaty z siedzibą w Poznaniu (informację, że chodzi o ten podmiot podało Radio Opole), kieruje 63. przedszkolami, szkołami podstawowymi i liceami na terenie całego kraju (najbliższe Prudnikowi znajdują się we Wrocławiu), przy czym najwięcej jest przeszkoli, a najmniej liceów. Punkty działają na zasadzie placówek publicznych finansowanych z subwencji i bezpłatnych dla rodziców, nie są to więc ośrodki prywatne. W skład OOO wchodzi szkoła podstawowa i przedszkole w Poznaniu, którym kieruje Marzena Kędra, była dyrektor szkoły w Moszczance i propagatorka systemu nauki Celestyna Freineta.

Od jesieni ubiegłego roku odbyło się kilka spotkań z przedstawicielami fundacji i prudnickich samorządów, podczas których rozmawiano o pomyśle utworzenia szkoły z przedszkolem pod skrzydłami fundacji w Prudniku.

- Otrzymaliśmy pismo intencyjne od fundacji, która jest podmiotem organizującym prywatne szkolnictwo – informuje TP wiceburmistrz Jarosław Szóstka. - W piśmie zapytano nas czy jako gmina zainteresowani jesteśmy otwarciem na naszym terenie takiej placówki. Na razie nie określono szczegółów - ani dat, ani nawet roku planowania otwarcia takiej placówki. Jesteśmy otwarci na taki pomysł i szczegółową rozmowę – deklaruje samorządowiec.

Zwolennikiem pomysłu utworzenia nowego podmiotu oświatowego w Prudniku jest również starosta Radosław Roszkowski, który zaproponował fundacji wykorzystanie budynku po szkole zawodowej przy ul. Podgórnej, który obecnie stoi pusty.

- Budynek spodobał się, fundacja widzi w nim potencjał, a nawet skłonna jest kupić go od nas, ale czy to będzie w formie przetargu, czy innej, to jeszcze nie ten etap, by o tym mówić – mówi starosta. – Biorąc pod uwagę pewien marazm, który od lat panuje w Prudniku, taka instytucja mogłaby ożywić rynek oświatowy, ale i też zadać kłam, choćby wychodzący z ust niektórych radnych, że obiekt na Podgórnej nadaje się tylko do wyburzenia.

- Chodzi o to, żeby wprowadzić konkurencję w oświacie – kontynuuje starosta. – To jest pewien problem, bo wywołuje konieczność konsolidacji szkół, większych starań,

ANDRZEJ DEREŃ

Powiat proponuje poznańskiej fundacji budynek byłej szkoły przy ul. Podgórnej

zaangażowania, marketingu, ale z drugiej strony mobilizuje do budowania nowych wzorców, pomysłów i stosowania renomowanych rozwiązań, które sprawdziły się w Polsce. Konkurencja jest rzeczą ważną i potrzebną.

- W przyszłości, jeśli sytuacja się wyklaruje, szkoła może być podstawą dla utworzenia oddziału, czy filii uczelni wyższej – roztacza wizje starosta Roszkowski, przypominając o tym, że takie rozmowy prowadzono już z Uniwersytetem Przyrodniczym we Wrocławiu i Wyższą Szkołą Medyczną w Opolu.

Fundacja specjalizuje się w szkołach podstawowych i przedszkolach, dlatego utworzenie w Prudniku dodatkowo liceum, byłoby dla niej wyzwaniem. Starosta zaznacza jednak, że liceum mogłoby powstać jedynie w połączeniu ze szkołą podstawową i przedszkolem, ponieważ tylko taki ciąg pozwala na ekonomiczne uzasadnienie projektu. Zdaniem samorządowca projekt szkoły to szansa rozwoju dla miasta i powiatu, łącznie z przyciągnięciem uczniów z innych gmin i powiatów.

Na pomyśle suchej nikt nie zostawia przewodniczący nauczycielskiego związku zawodowego „Solidarności" Jacek Szczepański: - Czy jeśli chodzi o Prudnik, jest taka potrzeba, by powstała szkoła stowarzyszeniowa? Na ten moment sieć szkół jest zorganizowana w miarę poprawnie i nie ma potrzeby tego zmieniać. Głównym powodem chęci sprzedaży budynku przy ul. Podgórnej jest to, że starostwo nie wie, co z nim zrobić. To dla nich gorący kartofel, którego szybko chcą się pozbyć, tylko jakim kosztem? Przeciwni temu pomysłowi są wszyscy dyrektorzy szkół, przeciwni są też nauczyciele.

Zdaniem Jacka Szczepańskiego w nowej szkole wprowadzono by metodę nauki Celestyna Freineta, która nie zdała egzaminu w szkole w Moszczance w okresie kiedy dyrektorem była Marzena Kędra: - W tym programie młodzież ma dużo swobody, nauka odbywa się poprzez zabawę, duży nacisk kładzie się na zajęcia artystyczne. Wszystko byłoby dobrze, gdyby nie to, że w ramach tego eksperymentu pedagogicznego wyniki nauczania cały czas spadały. Na egzaminach okazywało się, że wyniki są jedne z najsłabszych w gminie i powiecie.

- Co roku spada liczba dzieci. Jeżeli powstałaby nowa szkoła – z przedszkolem, podstawówką i liceum – to skądś te dzieci trzeba byłoby zabrać, żeby tam się uczyły. Czyli trzeba zabrać z pozostałych szkół, między innymi wiejskich, które już w tej chwili cierpią na niedobór uczniów. To z kolei wiąże się ze zwolnieniami nauczycieli – kontynuuje Szczepański.

Kolejny problem to subwencje dla powiatu i gmin. W przypadku powstania nowej szkoły, subwencja szła by za uczniem do niej, wpływając na jej obniżenie w istniejących placówkach gminnych i powiatowych. Szczepański szacuje, że dla gminy byłoby to obniżenie dochodów o prawie milion złotych. W szkołach stowarzyszeniowych nie obowiązuje w pełni Karta Nauczyciela, stąd nauczyciele zatrudniani są tam na ogólnych warunkach pracowniczych.

Lider „Solidarności" ma pretensje, że dotychczasowe ustalenia są niejawne: - Rozmawiałem z radnymi powiatowymi, którzy poza ogólną informacją, że ma być jakaś szkoła, nic na ten temat nie wiedzą. Załatwiane jest to w wąskim kręgu kilku osób.

Nowa szkoła w Prudniku? Zapraszamy do dyskusji! Nieanonimowe opinie opublikujemy na łamach gazety. (redakcja@tygodnikprudnicki.pl) ■

REKLAMA

eprasa.pl 5acddcde29

Z PORADNIKA DIETETYKA (57)

Szybki pomysł na boczniaki

Karolina SIENKIEWICZ

Gulasz z boczniaków - ekspresowa i smakowita potrawa, która zachwyci każdego. Danie niezmiernie proste i szybkie w przygotowaniu. Boczniaki to bogactwo białka, witamin i składników mineralnych. Ciekawostką jest, że boczniaki zaliczają się do grzybów leczniczych. Posiadają właściwości antynowotworowe. Regularnie spożywane skutecznie obniżają cholesterol i regulują poziom cukru. Ponadto są cennym źródłem przeciwutleniaczy, chronią komórki organizmu przed przedwczesnym starzeniem się. W dzisiejszym odcinku przedstawiam Państwu przepis na szybki obiad z wykorzystaniem tych wartościowych grzybów. ■

Autorka jest psychodietetykiem (oferta w dziale „Medycyna i zdrowie")

FOTOGRAFIA WŁASNA

Skład na 4 porcje:

* 250 g świeżych boczniaków
* 100 g przecieru pomidorowego
* 250 g cebuli
* 3 ząbki czosnku
* 100 g ciecierzycy
* 250 ml wody
* 30 ml oliwy z oliwek
* kostka rosołowa bio
* natka pietruszki
* przyprawy: papryka słodka i ostra, pieprz czarny i ziołowy, mielony kumin, sól.

Przygotowanie:

Smażymy na oliwie pokrojoną w kostkę cebulę i przeciśnięty przez praskę czosnek. Dodajemy słodką paprykę i pokrojone w cienkie paski boczniaki. Smażymy chwilę i dodajemy do całości ugotowaną ciecierzycę, kostkę rosołową bio, wodę i przecier pomidorowy. Gotujemy gulasz ok. 10 min i doprawiamy do smaku pozostałymi przyprawami. Gotowe danie przelewamy do miseczek i posypujemy natką pietruszki. Potrawę podajemy gorącą, najlepiej smakuje z chrupiącym pieczywem. Smacznego!

REKLAMA / OGŁOSZENIE

Ministerstwo Sprawiedliwości

POWIAT PRUDNICKI

NIEODPŁATNA POMOC PRAWNA I MEDIACJA NA TERENIE POWIATU PRUDNICKIEGO - SKORZYSTAJ WARTO!

W celu umówienia się na poradę:

- zadzwoń pod numer telefonu: **77 438 17 00, 77 438 17 09** lub
- zarejestruj się elektronicznie pod adresem: https://np.ms.gov.pl/zapisy

Nieodpłatna pomoc prawna świadczona przez adwokatów i radców prawnych

PRUDNIK

Starostwo Powiatowe w Prudniku, ul. Kościuszki 76, 48-200 Prudnik
poniedziałek: 12.00 – 16.00 wtorek: 11.00 – 15.00
środa – czwartek: 13.00 – 17.00 piątek: 11.00 – 15.00

Nieodpłatna pomoc prawna świadczona przez Stowarzyszenie OPPEN Obywatel Prawo Pomoc Edukacja Nowatorstwo

GŁOGÓWEK

Ośrodek Pomocy Społecznej
Aleja Lipowa 6B, 48-250 Głogówek
poniedziałek: 13.00 – 17.00
wtorek: 11.00 – 15.00
środa: 8.00 – 12.00 piątek: 8.00 – 12.00

BIAŁA

Centrum Społeczno – Kulturalne
II piętro (budynek dawnego kościoła ewangelickiego)
ul. Kościuszki 10, 48-210 Biała
czwartek: 9.00 – 13.00

KTO MOŻE SKORZYSTAĆ Z NIEODPŁATNEJ POMOCY PRAWNEJ I MEDIACJI?

Każda osoba, która nie jest w stanie ponieść kosztów odpłatnej pomocy prawnej (w tym również osoba fizyczna prowadząca jednoosobową działalność gospodarczą niezatrudniająca innych osób w ciągu ostatniego roku), po złożeniu stosownych oświadczeń bezpośrednio przed udzieleniem pomocy. Osoby, które ze względu na niepełnosprawność ruchową nie są w stanie przybyć do punktu lub osoby doświadczające trudności w komunikowaniu się mogą otrzymać poradę przez telefon, Internet, poprzez zorganizowanie wizyty w miejscu zamieszkania albo w innym miejscu wyposażonym w sprzęt ułatwiający komunikację lub z dostępem do tłumacza języka migowego.

Lista jednostek nieodpłatnego poradnictwa znajduje się na stronie : powiatprudnicki.pl/3210/2425/nieodplatna-pomoc-prawna.html

KSERO WYDRUKI
Redakcja „Tygodnika Prudnickiego"
ul. Kościuszki 13a (parking obok PKS)
pon-pt 8:00-16:00

eprasa.pl 5acddcde29

ZDROWIE

Oddział na miarę naszych czasów

Gwałtownie starzejące się społeczeństwo wymusza rozwój usług publicznych ukierunkowanych na osoby senioralne. Naprzeciwko tym potrzebom wychodzi prudnicki szpital, w którym od początku kwietnia rozpoczął działalność oddział geriatryczny.

Andrzej DEREŃ

PCM uruchomiło oddział geriatryczny

Najważniejszym celem pobytu w oddziale jest poprawa stanu zdrowia osoby objętej hospitalizacją, a jeżeli to niemożliwe ze względu na nieuleczalność i przewlekłość schorzenia – podniesienie stanu funkcjonalno-czynnościowego osoby chorej na wyższy poziom – deklaruje dyrekcja spółki Prudnickie Centrum Medyczne. Oddział dedykowany jest osobom w wieku powyżej 60 lat, ale nie ma charakteru Zakładu Opiekuńczo-Leczniczego, co głównie związane jest z ograniczonym czasowo pobytem. Oferuje 14 łóżek.

Oddział powstał w pomieszczeniach, gdzie do 2018 r. funkcjonowała porodówka. Geriatria to perspektywiczny dział zabezpieczenia medycznego społeczeństwa ze względu na zwiększający się udział osób w wieku senioralnym. ■

W SKRÓCIE

Podstawą przyjęcia na oddział geriatryczny w PCM-ie jest:

- skierowanie lekarskie zgodne z obowiązującymi przepisami o kierowaniu do szpitala,
- obecność objawów lub schorzeń uzasadniających leczenie na oddziale geriatrycznym,
- kryterium wiekowe > 60 roku życia
- przyjęcie poprzedzone jest kwalifikacją

Wyrazy głębokiego współczucia
i słowa otuchy
Pani Katarzynie Kret
z powodu śmierci

OJCA

składają:

Starosta Prudnicki Radosław Roszkowski,
Wicestarosta Prudnicki Janusz Siano,
Przewodniczący Rady Powiatu Prudnickiego Józef Janeczko
oraz pracownicy Starostwa Powiatowego w Prudniku.

REKLAMA / OGŁOSZENIE

eprasa.pl 5acddcde29

TWÓJ PARTNER W BIZNESIE

Tygodnik Prudnicki

BIURO REKLAMY
48-200 Prudnik ul. Kościuszki 13a
tel. 77 436 28 77
e-mail: reklama@tygodnikprudnicki.pl

REKLAMA

SPRAWA WYWOZU GRUZU

W krzyżowym ogniu oskarżeń

Nie milkną echa sprawy związanej z wywozem gruzu z terenu rozbiórki byłej komendy straży pożarnej w Prudniku na teren wyrobisk po glinie w gminie Lubrza. Na policję dotarły doniesienia o próbie zepchnięcia samochodu do rowu i pobicia.

Andrzej DEREŃ

Do zdarzeń rodem z filmu kryminalnego doszło już po tym, gdy na policji dokonano zgłoszenia dotyczącego wywozu gruzu na teren byłych już zbiorników wodnych w gminie Lubrza niedaleko budynku Komendy Powiatowej Policji w Prudniku. Z tego też powodu pracownicy Urzędu Gminy w Lubrzy sprawdzali sytuację w terenie.

- Dwóch pracowników Gminy Lubrza, z Ochrony Środowiska, prowadziło w terenie rozeznanie jeśli chodzi o firmę, która wywoziła gruz. Okazało się, że to nie był tylko samochód z gruzem ale i z obstawą z tyłu. Gdy zorientowali się, że jedzie za nimi nasz samochód, to zajechali im drogę, hamowali awaryjnie i próbowali ich zepchnąć do rowu. Wyglądało to tak, jakby chcieli, żeby ciężarówka z gruzem mogła uciec. Jak dla mnie to jest gangsterka – mówi chcący zachować anonimowość przedstawiciel lubrzańskiego samorządu. – Mamy nagrane z tą sytuacją.

ANDRZEJ DEREŃ

Teren rozbiórki przy ul. Wiejskiej i Skowrońskiego

- Policja prowadzi czynności wyjaśniające w kierunku artykułu 86 paragraf 1 Kodeksu wykroczeń, czyli spowodowania zagrożenia w ruchu drogowym. Według zgłoszenia miało dojść do zajeżdżania drogi na trasie Prudnik – Jasiona – informuje TP oficer prasowy Komendy Powiatowej Policji w Prudniku asp. Andrzej Spyrka. - Sprawa trafiła do sądu.

Po tym zajściu pracownicy gminy mieli pojechać na teren rozbiórki przy ul. Skowrońskiego, gdzie, tu już według drugiej strony... zaatakowali pracującą tam osobę. Zgłoszenie w tej sprawie również dotarło do policji.

- Wydział Kryminalny KPP w Prudniku prowadzi czynności sprawdzające w kierunku artykułu 217 Kodeksu karnego, czyli naruszenie nietykalności cielesnej oraz artykułu 288 Kodeksu karnego – uszkodzenia mienia - potwierdza pozyskaną przez nas informację asp. Spyrka.

Policja nadal prowadzi czynności wyjaśniające związane z wywózką gruzu. Równolegle sprawę prowadzi Wojewódzki Inspektorat Ochrony Środowiska w Opolu. ■

PCM PRUDNICKIE CENTRUM MEDYCZNE

CO OFERUJE PACJENTOM

NOCNA I ŚWIĄTECZNA OPIEKA ZDROWOTNA

Nocna i świąteczna opieka zdrowotna to świadczenia w zakresie podstawowej opieki zdrowotnej udzielane od poniedziałku do piątku w godzinach od 18.00 do 8.00 dnia następnego oraz całodobowo w dni ustawowo wolne od pracy. W tych samych godzinach w razie potrzeby pilnej konsultacji telefonicznej z lekarzem lub pielęgniarką, można zadzwonić na Teleporadę Pierwszego Kontaktu (TPK) n- 800 137 200. Połączenie jest bezpłatne, a konsultacje prowadzone są w czterech językach: polskim, angielskim, ukraińskim oraz migowym (tłumacz języka migowego).

Nocna i świąteczna opieka zdrowotna zapewnia pacjentowi pakiet świadczeń podstawowych poza zwyczajowo przyjętymi godzinami roboczymi - zawsze wtedy, kiedy POZ jest niedostępna. Jest kołem ratunkowym w przypadku nagłego zachorowania lub pogorszenia stanu zdrowia w godzinach, w których przychodnie POZ nie przyjmują pacjentów.

PACJENTOM W RAMACH NOCNEJ I ŚWIĄTECZNEJ OPIEKI ZDROWOTNEJ PRZYSŁUGUJE PORADA LEKARSKA

1. Z jakimi problemami zdrowotnymi należy się zgłaszać do punktu nocnej i świątecznej opieki zdrowotnej?
W razie nagłego zachorowania lub nagłego pogorszenia zdrowia, gdy nie ma objawów sugerujących bezpośrednie zagrożenie życia lub istotny uszczerbek zdrowia, a zastosowane środki domowe lub leki dostępne bez recepty nie przyniosły spodziewanej poprawy; gdy zachodzi obawa, że oczekiwanie na otwarcie przychodni może znacząco niekorzystnie wpłynąć na stan zdrowia.

Chorzy w stanie zagrożenia życia, do których zalicza się miedzy innymi utratę przytomności, drgawki, zaburzenia świadomości, nagły i ostry ból w klatce piersiowej, zaburzenia rytmu serca, nasilona duszność czy nagły i silny ból brzucha, powinni wezwać karetkę zespołu ratowników medycznych.

2. Jaki jest zakres świadczeń udzielanych w ramach nocnej i świątecznej opieki zdrowotnej?
Z pomocy lekarza i pielęgniarki w nocy, w dni wolne i w święta, MOŻNA skorzystać w razie:
- pojawienia się infekcji dróg oddechowych przebiegających z wysoką gorączką (wyższą niż 39°C), zwłaszcza u małych dzieci i ludzi w podeszłym wieku,
- wystąpienia zaostrzenia dolegliwości choroby przewlekłej (to na przykład napad astmy oskrzelowej z umiarkowaną dusznością),
- silnych bólów głowy lub brzucha, które nie ustają pomimo stosowania leków rozkurczowych czy przeciwbólowych,
- intensywnej biegunki lub wymiotów, szczególnie u dzieci lub osób w podeszłym wieku.

Dyżurujący lekarz, w ramach świątecznej i nocnej opieki zdrowotnej, **udziela porad:**
- w warunkach ambulatoryjnych,
- w domu pacjenta (wyłącznie w przypadkach medycznie uzasadnionych),
- telefonicznie

Wykonuje się też zabiegi pielęgniarskie zlecone przez lekarza, czy wynikające z ciągłości leczenia, zarówno na miejscu, jak i w domu pacjenta

W ramach nocnej i świątecznej opieki zdrowotnej NIE MOŻNA uzyskać takich świadczeń jak:
- wizyta kontrolna w związku z wcześniej rozpoczętym leczeniem,
- recepta na stosowane stale leki w związku ze schorzeniem przewlekłym,
- rutynowe zaświadczenie o stanie zdrowia,
- skierowanie do specjalisty

Nie można traktować nocnej i świątecznej opieki zdrowotnej jako alternatywy dla przychodni POZ i domagać się od lekarza na nocnym dyżurze świadczeń, które nie są pilne z medycznego punktu widzenia.

OGŁOSZENIE

eprasa.pl 5acddcde29

WARSZAWA

Informacja o pracach Senatu (4)

Jerzy CZERWIŃSKI - senator RP

Dziś dokończenie poprzedniej informacji, tj. opisu zmian w prawie wyborczym.

Jednym z głównych celów zmian wprowadzonych w Kodeksie Wyborczym oraz niektórych innych ustawach jest zwiększenie frekwencji w wyborach, wzmocnienie transparentności i przejrzystości procesu wyborczego oraz sądowej kontroli wyborów.

Regulacje profrekwencyjne. (cd.)

W poprzedniej informacji opisałem szczegółowo cztery z nich:

- Możliwość tworzenia stałych obwodów głosowania już dla 200 mieszkańców.
- Możliwość podziału stałego obwodu głosowania na mniejsze obwody na wniosek 5% wyborców z danego obwodu lub na wniosek wójta (burmistrza, prezydenta miasta).
- Wprowadzenie w gminach usługi dowożenia wyborców niepełnosprawnych oraz powyżej 60 roku życia do lokalu wyborczego – szczegółowe informacje o tych uprawnieniach zamieści m.in. Państwowa Komisja Wyborcza (PKW) na prowadzonej przez siebie stronie internetowej.
- Obowiązek organizacji w gminach wiejskich lub miejsko-wiejskich w dniu wyborów bezpłatnego gminnego przewozu pasażerskiego dla wszystkich wyborców, jeżeli w dniu głosowania nie funkcjonuje w gminie publiczny transport zbiorowy albo gdy funkcjonuje, jednak najbliższy przystanek komunikacyjny oddalony jest ponad 1,5 km od lokalu wyborczego.

Pozostałe przepisy mające na celu zwiększenie frekwencji wyborczej:

- Obowiązek umieszczenia przez wójta (burmistrza, prezydenta miasta) w dniu wyborów informacji o nowej lokalizacji lokalu wyborczego (siedziby obwodowej komisji wyborczej) - w miejscu łatwo dostępnym przy wejściu do „starego" lokalu wyborczego (tj. lokalu, w którym obecnie nie przeprowadza się głosowania w danych wyborach lub zmieniono granice obwodu, a w którym ostatnio przeprowadzano głosowanie w tych wyborach). Obowiązek informacyjny w przypadku zmiany lokalu ma umożliwić wyborcom dotarcie do właściwego lokalu wyborczego.

Wzmocnienie przejrzystości procesu wyborczego

W przeszłości istniało wiele przypadków, gdzie brak transparentności procesu wyborczego rzucał cień na rozstrzygnięcia, budząc wątpliwości wśród opinii publicznej oraz osłabiając legitymizację wyniku wyborczego. Nowe przepisy wprowadzają przejrzyste procedury działania komisji wyborczych od momentu powołania członków komisji do momentu przekazania protokołów głosowania. Ustawa wzmacnia również pozycję i uprawnienia mężów zaufania oraz obserwatorów społecznych. W szczególności:

- Wprowadza się wymóg, by przed ustaleniem przez obwodową komisję wyborczą ważności karty do głosowania, ważności głosu, oddania głosu na daną listę lub na danego kandydata, każda z kart do głosowania była okazywana wszystkim obecnym członkom obwodowej komisji wyborczej. Niedopuszczalne będzie wykonywanie czynności związanych z ustaleniem wyników głosowania przez grupy członków obwodowych komisji wyborczych lub przez pojedynczych jej członków oddzielnie lub tworzenie z członków obwodowych komisji wyborczych grup roboczych, które wykonywałyby oddzielnie czynności po zakończeniu głosownia.
- Mężowie zaufania za pracę włożoną w zapewnienie prawidłowej organizacji i przebiegu wyborów będą otrzymywać odpowiednią rekompensatę. Przyznaje się im dietę w wysokości 40% zryczałtowanej diety członków obwodowych komisji wyborczych. Dieta będzie wypłacana wyłącznie tym mężom zaufania, którzy obserwowali głosowanie przez co najmniej 5 godzin i obserwowali cały przebieg ustalania wyników głosowania do momentu podpisania protokołu głosowania. Ewidencję czasu przebywania mężów zaufania w lokalu wyborczym będzie prowadził przewodniczący obwodowej komisji wyborczej. On także będzie wydawał mężowi zaufania odpowiednie zaświadczenie. Dietę będzie zaś wypłacał wójt (burmistrz, prezydent miasta) w ciągu 30 dni roboczych od dnia złożenia wniosku przez męża zaufania.
- Mężowi zaufania w związku z wykonywaniem zadań będzie przysługiwać zwolnienie od pracy na dzień głosowania oraz liczenia głosów, a także na dzień następujący po dniu, w którym zakończono liczenie głosów, z zachowaniem prawa do świadczeń z ubezpieczenia społecznego oraz uprawnień ze stosunku pracy. Musi to zgłosić pisemnie pracodawcy co najmniej 3 dni wcześniej. Zaś po dniach nieobecności dostarczyć odpowiednie zaświadczenie wystawione przez przewodniczącego obwodowej komisji wyborczej. Opisane powyżej uprawnienia mężów zaufania nie będą przysługiwać obserwatorom społecznym.
- Dotychczas mężowie zaufania (oraz obserwatorzy społeczni) mieli prawo - z wykorzystaniem własnych urządzeń rejestrujących (np. telefonu komórkowego) - rejestrować czynności obwodowej komisji wyborczej do momentu rozpoczęcia głosowania oraz po jego zakończeniu. Nie była więc możliwa rejestracja w trakcie głosowania wyborców, tj. gdy otwarte były lokale wyborcze. Obecnie ustawa umożliwi rejestrację pracy komisji obwodowej przez cały czas, czyli przed głosowaniem, w jego trakcie i po zakończeniu - od momentu sprawdzenia urny do podpisania protokołu głosowania. Materiały zarejestrowane przez męża zaufania (np. filmy, zdjęcia) mogą być, tak jak do tej pory, dołączone do dokumentów z wyborów (np. w celach dowodowych). Nowością jest dodatkowa możliwość przekazania ich drogą elektroniczną do ministra właściwego do spraw informatyzacji w celu wykorzystania przy protestach wyborczych. Minister przechowuje je do czasu stwierdzenia ważności wyborów. Ponieważ mąż zaufania będzie mógł rejestrować pracę komisji obwodowej także w trakcie głosowania poszczególnych wyborców (oczywiście z zachowaniem zasady tajności głosowania), to zaraz po przesłaniu zarejestrowanych materiałów do ministra, będzie zobowiązany do ich usunięcia z urządzenia rejestrującego oraz z wszelkich, fizycznych i wirtualnych, nośników pamięci. W dodatku, w krótkim terminie jednego dnia od przekazania protokołu głosowania w obwodzie. Oczywiście ma to służyć ochronie danych, w tym wizerunku, głosujących wyborców.
- Tak jak dotychczas, mężów zaufania będzie wyznaczał (po jednym do każdej komisji wyborczej) pełnomocnik wyborczy lub osoba przez niego upoważniona. Nowością wprowadzaną przez ustawę jest obowiązek przekazania przez pełnomocnika wyborczego (i tylko przez niego), do ministra do spraw informatyzacji, informacji o tych mężach zaufania, którzy będą elektronicznie przesyłać zarejestrowane przez siebie materiały do tegoż ministra. Będzie to przeprowadzane również elektronicznie, w okresie od dnia przyjęcia zawiadomienia o utworzeniu komitetu wyborczego przez właściwy organ do dnia wyborów.
- O ile większość opisywanych dziś przepisów ustawy weszła już w życie 31 marca br., o tyle dwa podane wyżej punkty związane z mężami zaufania są wyjątkiem. Odpowiednie przepisy wejdą w życie w terminie uruchomienia odpowiednich usług elektronicznych. Termin uruchomienia usługi przekazywania materiałów sporządzonych przez mężów zaufania korzystających z własnych urządzeń rejestrujących oraz usługi przekazywania informacji o osobach, które będą pełniły funkcję mężów zaufania, określi Prezes Rady Ministrów w specjalnym komunikacie wydanym po zasięgnięciu opinii Państwowej Komisji Wyborczej. Komunikat zostanie opublikowany w Dzienniku Ustaw RP.
- Istotna zmiana dotyczy zbierania podpisów obywateli popierających utworzenie komitetu wyborczego, listy kandydatów czy kandydata. Takie wykazy koniecznie będą musiały wskazywać dzień (datę) udzielanego poparcia. Dotychczas obowiązkowe były jedynie: czytelnie wpisane ich imiona, nazwiska, adresy zamieszkania, numery ewidencyjne PESEL oraz własnoręcznie złożone podpisy obywateli. Wskazanie przez osobę popierającą daty udzielonego poparcia zapobiegnie praktykom zbierania podpisów przed dozwolonym terminem, to jest przed formalnym ustaleniem daty wyborów.
- Wyłącza się możliwość głosowania na podstawie paszportu obywatela polskiego stale zamieszkującego za granicą. Do tej pory komisja obwodowa miała obowiązek ujęcia takiej osoby w spisie wyborców. Przepis ten budził wiele wątpliwości pod kątem wymaganej dokumentacji i mógł być wykorzystywany do nadużyć. Jego uchylenie spowoduje, że obywatel polski stale zamieszkujący za granicą nie będzie miał możliwości zagłosowania w dowolnej komisji w kraju na podstawie paszportu.

Wzmocnienie sądowej kontroli wyborów

- Dotychczas skargi wyborców (co najmniej 15 osób) na postanowienia komisarza wyborczego w zakresie podziału gminy na stałe obwody głosowania, a także tworzenia odrębnych obwodów głosowania, były rozpatrywane przez Państwową Komisję Wyborczą. Ustawa wprowadza zmianę w tym zakresie. Odtąd tego typu skargi będą rozpatrywane nie przez PKW, ale przez Naczelny Sąd Administracyjny (NSA). Terminy na wniesienie skargi (3 dni) i jej rozpatrzenie (5 dni) pozostają bez zmian.
- Podobną do powyższej zmianę ustawa wprowadza w przypadku skargi na postanowienie komisarza wyborczego w sprawach podziału gminy na okręgi wyborcze. Tu dodatkowo skarżącym może być zainteresowana rada gminy. I analogicznie w sprawach podziału powiatu na okręgi wyborcze.
- Skrócenie terminów na rozpatrzenie skarg na postanowienia PKW wnoszonych do Sądu Najwyższego z 3 dni do 2 dni.

Inne zmiany prawa wyborczego

Pozostałe zmiany Kodeksu Wyborczego oraz innych ustaw mają charakter techniczny. Były one w większości postulowane wcześniej przez PKW i wynikają z doświadczeń nabytych w organizacji kolejnych aktów wyborczych:

- Zmiana wielu terminów czynności wyborczych skutkująca wydłużeniem czasu na ich dokonanie. Ale też przesunięciem godziny możliwej realizacji czynności - w szczególności z godziny 24.00 na godzinę 16.00. Np. zgłoszenia listy kandydatów w wyborach do Sejmu RP będzie można dokonać najpóźniej do godziny 16.00 w 39. dniu przed dniem wyborów (było: najpóźniej do godziny 24.00 w 40. dniu przed dniem wyborów). Albo: listy kandydatów w wyborach do rady gminy będzie się zgłaszać do gminnej komisji wyborczej najpóźniej w 34. dniu przed dniem wyborów do godziny 16.00 (dotychczas najpóźniej w 35. dniu przed dniem wyborów do godziny 24.00).
- Rezygnacja z podziału na obwodową komisję wyborczą ds. przeprowadzenia głosowania w obwodzie oraz obwodową komisję wyborczą ds. ustalenia wyników głosowania w obwodzie. Ustawa powraca do jednej obwodowej komisji wyborczej, która będzie zarówno przeprowadzać głosowanie, jak i ustalać wynik głosowania w obwodzie.
- Ustalenie wymogu równoczesnej obecności w lokalu wyborczym od momentu rozpoczęcia głosowania aż do jego zakończenia co najmniej 1/2 pełnego składu komisji obwodowej, w tym przewodniczącego komisji lub jego zastępcy (dotychczas było to 2/3 składu komisji).
- Dostosowanie składu liczbowego terytorialnych (wojewódzkich, powiatowych i gminnych) komisji wyborczych do liczby wyborców objętych zakresem ich działania. Dotychczas liczyły one 9 osób. Zgodnie z ustawą w skład terytorialnej komisji wyborczej będzie wchodzić 9 osób w jednostkach samorządu terytorialnego (jst) do 20 000 mieszkańców i odpowiednio: 11 osób w jst do 100 000 mieszkańców, 13 osób w jst do 500 000 mieszkańców, 15 osób w jst powyżej 500 000 mieszkańców.
- Zmiana składów okręgowych komisji wyborczych. Zgodnie z nowym brzmieniem przepisów w skład okręgowej komisji wyborczej wejdzie od 4 do 10 członków powołanych spośród osób mających wykształcenie wyższe prawnicze oraz dających rękojmię należytego pełnienia tej funkcji. Dotychczas musieli to być sędziowie. Dodatkowo uproszczeniu ulega procedura powołania komisji. Ma to szczególne znaczenie w przypadku uzupełniania jej składu w trakcie biegnącego kalendarza wyborczego. A taka konieczność wystąpiła np. w roku 2020, kiedy w trakcie wyborów prezydenckich z pracy w komisjach okręgowych zrezygnowało w skali kraju ok. 40% sędziów – członków komisji okręgowych. Groziło to wtedy przerwaniem i unieważnieniem wyborów. Ciekawe, czy była to tylko wyjątkowa dbałość o zdrowie rezygnujących sędziów, czy też chęć storpedowania wyborów? Podobne zniesienie sędziowskiego składu ustawa wprowadza dla rejonowych komisji wyborczych.

Pominąłem omówienie wielu innych przepisów tej obszernej nowelizacji prawa wyborczego z racji braku miejsca, ale także ze względu na zbyt specjalistyczny i mało interesujący ich charakter. ■

MATERIAŁ PŁATNY

eprasa.pl 5acddcde29

Siła Europejskiego Budżetu Obywatelskiego

Rekordowy pod wieloma względami projekt Europejski Budżet Obywatelski, na który na Opolszczyźnie przeznaczono ponad 8,5 milionów złotych, okazał się sukcesem. 35 zrealizowanych zadań w zakresie szkoleń zawodowych, dotyczących zdrowia i bezpieczeństwa oraz warsztatu trenerskiego i sportu jednoznacznie pokazały zarówno potrzebę, ale i ogromną chęć uczestników do stałego kształcenia się.

TRZY TALERZE W JEDNYM RĘKU

Jak ogromne znaczenie mają szkolenia w branży gastronomicznej, przekonały nas ostatnie lata. Dynamika zmian spowodowała, że ustawiczne kształcenie pozwala na utrzymanie pracy, a jednocześnie nabyte umiejętności spełniają coraz szerszy wachlarz oferowanych usług dla klientów.

– Odczułam to natychmiast po ukończeniu profesjonalnych kursów: kelnerskiego i barmańskiego – mówi Ilona Siedlecka pracująca pracująca w jednej z opolskich restauracji . Dopiero kursy pokazały mi, jak profesjonalnie przygotować się do obsługi klienta.Dodały pewności. W pewnym momencie niosłam trzy talerze w jednej ręce. Jak zobaczyłam minę gości przy stole, wiedziałam, że zrobiło to na nich wrażenie – przyznaje z uśmiechem pani Ilona.

- Jak na dłoni widziałam efekty tych szkoleń, kiedy Ilona po kilku tygodniach sama zaczęła zgłaszać pomysły do karty drinków. Niezwykle szybko zdobywała także zaufanie klientów, trafiając niemalże w ich preferencje kulinarne. To kluczowe, bowiem nasza restauracja serwuje lokalne oryginalne dania, gdyż jesteśmy członkiem Szlaku Kulinarnego *Opolski Bifyj* – zaznacza Idalia Wojciechowska - właścicielka i szefowa kuchni restauracji.

KOCHAJ WŁOSY

Czasem jedno zdanie może zmienić znaczenie i sens pracy. Przekonała się o tym uczestniczka szkolenia fryzjerskiego Yulia Biziuk. – Najpierw szkoła i pierwsze zakłady fryzjerskie w Ukrainie. Potem konieczność przyjazdu do Polski i znalezienie pracy w swoim zawodzie w Opolu. I tak minęło 10 lat, a nowego sensu pracy nabrałam, kiedy usłyszałam to zdanie od mojej instruktorki Kariny: „Kochaj włosy" – wspomina pani Yulia. –Miałam wiele szkoleń, ale to właśnie z projektu EBO, które odbywało się pod okiem pani Kariny, było czymś, co pozwoliło mi wejść na kolejny poziom. Co ważne, zarówno ja z doświadczeniem, jak i osoby, które nie miały doświadczenia, bardzo szybko je nabywały. To było bardzo profesjonalne – podsumowuje pani Yulia.

- Nie ukrywam, że sama byłam zaskoczona efektami szkolenia. To dowód, że niezwykle ważne jest w takim zawodzie jak nasz, bycie cierpliwym i wytrwałym, a jednocześnie sami uczestnicy bardzo wiele wymagali ode mnie jako prowadzącej – przyznaje właścicielka salonu fryzjerskiego Karina Kraffczyk, prowadząca szkolenie w ramach EBO. – To właśnie dzięki temu, że ten kurs obejmował odpowiednio dużo godzin, zarówno początkujący, jak i zaawansowani, kończąc go, mieli bardzo podobne umiejętności. Dostałam wiele sygnałów, że niektórzy z uczestników zamierzają podjąć się tego zawodu, a nawet otworzyć własny zakład. To budujące – cieszy się pani Karina.

TRÓJWYMIAROWY OBRAZ SERCA

Ogromną rolę w kardiologii i kardiochirurgii zaczyna odgrywać technika VR (Virtual Reality), dlatego nie dziwią coraz częstsze szkolenia z jej wykorzystaniem. – O to poprosili sami studenci medycyny na Uniwersytecie Opolskim – mówi Karina Indryka — Prezes Fundacji *Podaruj Nadzieję* organizującej szkolenie w ramach EBO.

- Przede mną decydujący moment życia, czyli koniec 6-letniego studiowania na medycynie, więc każda forma zdobycia dodatkowej wiedzy, jest dla mnie bezcenna. Skorzystałem z kursu, na którym mogłem ćwiczyć, używając najnowszej techniki, a przecież zabiegi bezinwazyjne to przyszłość medycyny – przyznaje uczestnik szkolenia student VI roku kierunku lekarskiego Uniwersytetu Opolskiego Kacper Wójcicki.

- To doskonały przykład, jak mądrze wydawać pieniądze, bo dzięki takim zajęciom droga studenta, który ukończy medycynę do momentu, w którym będzie można go uznać za w pełni samodzielnego operatora skróci się z 10-15 lat jak było do tej pory, o dobrych kilka lat – zaznacza dr hab. n. med. Roland Fiszer — Kierownik Oddziału Wrodzonych Wad Serca i Kardiologii Dziecięcej w Śląskim Centrum Chorób Serca w Zabrzu, Śląski Uniwersytet Medyczny.

Ponad 3,4 tysiąca mieszkańców Opolszczyzny nabyło nowe umiejętności i kompetencje. Wielu znalazło swoje nowe miejsce w życiu.

SPAWANIE TO NIE TYLKO MĘSKA RZECZ

Rozwój + zmiana = *SUKCES* to hasło jednego ze szkoleń EBO w zakresie spawania, pokazało że stereotypowe myślenie o dzieleniu zawodów na męskie i żeńskie idzie w niepamięć.

- Jestem jedną z pięciu spawaczek w hali i na dodatek jedyną, która pracuje maszyną ręczną, a nie automatem. Słyszałam, że kobiety są precyzyjniejsze od mężczyzn w tym, co robią, więc odnalazłam się w tym zawodzie i w nowej firmie – przyznaje Anna Kowolik — spawaczka, uczestniczka kursu w ramach EBO. – To właśnie dzięki kursom oraz ze względu na zdrowie zamieniłam pracę tapicera na pracę spawaczki. Podczas kursu właśnie tutejszy kierownik prowadzący zajęcia, a było tych godzin 120, powiedział: nadajesz się, będzie z Ciebie dobry spawacz… i tak zmieniłam pracę, i nie żałuję, bo wciąż się rozwijam i poznaję nowe techniki – podsumowuje pani Anna.

- W przypadku takich specjalistów, wymagamy kursu oraz uprawnień do wykonywania zawodu. – kończy Roxana Wingert-Jakštas, specjalistka ds. Rekrutacji w jednej z firm branży motoryzacyjnej.

APETYT ROŚNIE Z KAŻDYM KURSEM

Jak marzenia zamieniać w rzeczywistość, doskonale zrozumiała pochodząca z Nysy pani Lucyna Kamińska.

– Mąż zawsze chciał zajmować się transportem, a ja marzyłam o swojej restauracji. Otworzyłam bar. Najpierw jeden, potem drugi, ale w głowie miałam cały czas obraz mojego wymarzonego miejsca. I to się wkrótce spełni. Fundamenty obiektu już są, a teraz powstają ściany, do końca roku stanie moja wymarzona restauracja – mówi z przejęciem pani Lucyna. – Ogromne znaczenie miał dla mnie kurs, o którym dowiedziałam się z Internetu. Dziś wiem, że szkolenie zmieniło w ogromnym stopniu moje myślenie z zakresu przygotowywania potraw, opracowania jadłospisów czy trendów żywienia – zapewnia pani Kamińska.

– Teraz kiedy trwa budowa, ja już myślę o kolejnych kursach. Ten pierwszy tylko „wzmógł mój apetyt" i pomógł mi obrać kierunek w tworzeniu tej restauracji, a ona ma być przecież niemal całym moim życiem – kończy pani Lucyna.

Zdaniem Łukasza Kosińskiego ze Stowarzyszenia *Sukces Po Opolsku*, braki kadrowe na rynku gastronomicznym powodują, że w naszym regionie jest spora liczba osób, która ma szanse na pracę w tej branży. Szeroki wachlarz prac dał możliwość przeprowadzenia szkolenia pod nazwą *Od przystawek po desery — profesjonalny kurs przygotowujący do pracy w restauracjach*. – Kursanci wiele godzin zapoznawali się z samą kuchnią, jej profesjonalnym wyposażeniem, a następnie mieli okazję nauczyć się dosłownie wszystkich etapów kulinarnego „menu" – informuje Łukasz Kosiński. W kursie, uczestniczyło 75 osób, a wiele z nich było spoza branży. Pracownicy biurowi, pracownik tartaku, nauczyciele czy członkinie kół gospodyń wiejskich. Smaku nie da się oszukać, a takie kursy jak ten zrealizowane dzięki Europejskiemu Budżetowi Obywatelskiemu, są tego potwierdzeniem – ocenia Łukasz Kosiński.

PRACA NA STOLARNI JEST DLA KAŻDEGO, KTO CHCE

Szkolenia zawodowe, organizowane w ramach EBO, dla niektórych były szansą na sformalizowanie dotychczasowej wiedzy i nabytego doświadczenia. Fundacja Izby Rzemieślniczej w Opolu przygotowała dla 180 osób kurs przygotowujący do egzaminu czeladniczego. Wśród nich był pan Marcin Lencki. — Wymogiem podejścia do egzaminu czeladniczego jest posiadanie minimum trzyletniego doświadczenia w zawodzie. Pomimo, że umiem wszystko, nie miałem formalnego potwierdzenia, że jestem stolarzem. – wyjaśnia pan Marcin.

- Ankiety ewaluacyjne pokazały nam dobitnie, iż wszyscy uczestnicy projektu (*Zdobądź kwalifikacje – zrób coś teraz dla SIEBIE*) byli bardzo zadowoleni, zarówno z formy przeprowadzonego kursu, jak i z egzaminu czeladniczego – dodaje Katarzyna Wróbel-Szymanowska, członkini Zarządu Fundacji, organizatora kursu. - Życie wymusiło na mnie potężną zmianę, tak zostałem stolarzem. Przeszedłem wszystkie szczeble nauki przez ostatnie lata, a teraz mam na to dowód – cieszy się pan Lencki, po czym dodaje - Praca na stolarni jest dla każdego, kto chce. Kropka!

ARTYKUŁ SPONSOROWANY

Fundusze Europejskie Program Regionalny
Rzeczpospolita Polska
OPOLSKIE
Unia Europejska Europejski Fundusz Społeczny

eprasa.pl 5acddcde29

NA EKRANIE

Wyjątkowy Prudnik filmowy

Prudnik okazuje się być doskonałym plenerem dla filmów. Jego atutem jest świeżość kadrów (widz nie rozpozna miejsc znanych z innych produkcji) oraz ich duża różnorodność na niewielkim obszarze miasta.

Andrzej DEREŃ

Atuty te podkreślała ekipa filmowa pracująca nad dwiema produkcjami w reżyserii Marka Bukowskiego: „Szachiści" i „Złoto Haliny Konopackiej". Są one częścią cyklu filmów o wybitnych, polskich sportowcach. Pierwszym z nich był „Marusarz. Tatrzański orzeł", o skoczku narciarskim Stanisławie Marusarzu i jego siostrze Helenie, którego premiera odbyła się w styczniu 2022 r. Teraz przyszła kolej na następne filmy cyklu. Autorem scenariuszy jest Maciej Dancewicz. Dancewicz pochodzi z Prudnika, jest współautorem powieści kryminalnej „Najdłuższa noc" oraz scenarzystą kilku teatrów telewizji, filmów i seriali, reżyserem filmów dokumentalnych, sporadycznie bywa też aktorem. Ostatnio spod jego ręki wyszedł scenariusz do filmu fabularnego „Babilon. Raport o stanie wojennym" oraz adaptacja dramatu „Krawiec" Sławomira Mrożka dla Teatru Telewizji. Za ten ostatni razem z Markiem Bukowskim otrzymali w 2022 r. podczas Festiwalu Polskiego Radia i Teatru Telewizji Polskiej w Zamościu nagrodę za adaptację tekstu dramatycznego.

Fabuła

„Szachiści" są opowieścią o przedwojennych polskich mistrzach olimpijskich, którzy w 1930 r. wzięli udział w III Olimpiadzie Szachowej w Hamburgu i drużynowo zdobyli złoty medal (Akiba Rubinstein, Ksawery Tartakower, Dawid Przepiórka, Kazimierz Makarczyk i Paulin Frydman). Rubinstein uzyskał tam najlepszy wynik indywidualny. Rubinstein był uznawany za jednego z najlepszych zawodników szachowych świata w pierwszych dekadach XX w. Jego geniusz przeplatał się z chorobą umysłową – cierpiał na antropofobię, lęk przed ludźmi, tłumem. Z czasem uniemożliwiło mu to kontynuowanie kariery sportowej. W 1950 r. Międzynarodowa Federacja Szachowa, w uznaniu wyników z przeszłości, przyznała mu tytuł arcymistrza. Od 1963 r. w Polanicy-Zdroju organizowany jest Międzynarodowy Festiwal Szachowy im. Akiby Rubinsteina. Wybitnego szachistę zagra Wojciech Mecwaldowski znany z licznych produkcji filmowych i seriali oraz... reklamy Plusa, z którym Dancewicz zetknął się podczas realizacji spektaklu tv o Tadeuszu Dołędze-Mostowiczu. Dawidem Przepiórką, kapitanem drużyny będzie Jan Wieczorkowski (Ludwik Paszkiewicz w „Dywizjon 303. Historia prawdziwa", Władek Konarski w „Czas honoru – Powstanie", Witek Nalijawako w „U Pana Boga za miedzą"), a Jędrzej Hycnar – Mieczysławem Najdorfem.

- Byli to szachiści na światowym poziomie, pierwszy medal zdobyli w 1928 r. i do wybuchu II wojny światowej, łącznie z argentyńską olimpiadą we wrześniu 1939 r., zawsze zajmowali czołowe miejsca. Lojalnie reprezentowali Polskę, choć większość z nich była pochodzenia żydowskiego, stąd też ich losy, również z tego powodu, były bardzo ciekawe, choć niejednokrotnie tragiczne – mówi Maciej Dancewicz.

Drugi film to „Złoto Haliny Konopackiej". Tytułowa bohaterka (w tej roli Pola Błasik) była pierwszą polską złotą medalistką olimpijską. Złoty laur zdobyła podczas olimpiady w Amsterdamie w 1928 r. w rzucie dyskiem, gdzie pobiła rekord świata.

- Halina Konopacka jest w polskim sporcie żeńskim odpowiednikiem złotego medalisty z Los Angeles w 1932 r. i przedwojennej legendy sportu - Janusza Kusocińskiego – wyjaśnia Maciej Dancewicz. - Wyszła za mąż za pułkownika Ignacego Matuszewskiego, który swego czasu był ministrem skarbu. Gdy wybuchła wojna ministrem już nie był, ale otrzymał zadanie ewakuacji złota z rezerw Banku Polskiego. Kruszec przejechał z Warszawy i innych miejsc do Brześcia, następnie pod niemieckimi bombami na południe Polski, do Rumunii, przez Morze Czarne do Turcji, stamtąd do Bejrutu kontrolowanego przez Francję i już na okrętach tego państwa do Tulonu. W tej wyprawie czynny udział brała Konopacka, która była kierowcą jednej z ciężarówek. Film jest o niej, ale nie tylko jako lekkoatletce, ale też przez pryzmat jej wszechstronnych zainteresowań i działalności. Była poetką, pisała felietony do czasopism, prowadziła gazetę dla kobiet. Była też feministką, choć innego rodzaju, niż to się praktykuje dzisiaj. Jeździła na przykład samochodem, co w tamtych czasach dla kobiety nie było oczywiste. Była elegancką, piękną kobietą. Dzięki niej i jej popularności wychowanie fizyczne w szkołach objęło dziewczęta. Jednym słowem otworzyła kobietom bramy do wielu aktywności, które wcześniej były dla nich zamknięte.

W roli męża Konopackiej, płk Matuszewskiego wystąpi Piotr Głowacki.

UDOSTĘPNIŁ M. DANCEWICZ (3)

Aula I LO – Aula I LO jako argentyńskie Rosario (Szachiści)

Plenery

- Zawsze uważałem, że tutaj są obiekty i plenery, które powinny się znaleźć w filmie – mówi Dancewicz, wskazując na Prudnik i okolice. - Przed rozmową na temat miejsca kręcenia filmu, mając już gotowy scenariusz, na potrzeby produkcji zrobiłem pierwszy research, ściągnąłem zdjęcia Prudnika z google, dodałem je do scen, wskazałem, że logistycznie będzie to dobrze rozegrane, bo wszystko będziemy mieli na miejscu i nie trzeba będzie tracić czasu na dojazdy.

Zamiast więc jeździć między Hamburgiem, Warszawą, a Buenos Aires, większość scen można nagrać niemal w jednej lokalizacji, niczym w hollywoodzkiej hali filmowej.

W Prudniku kilka miejsc zagrało Hamburg (szkoda, że nie dożył tego przyjaciel Prudnika, hamburczyk Jan Dolny). W luksusowy nocny lokal zamieniły się wnętrza wilii Hermanna Fränkla, czyli Prudnickiego Ośrodka Kultury. Z kolei w Opolu nagrano scenę dworca kolejowego hanzeatyckiego miasta (w tej roli wystąpił również dworzec). Prudnicki park, byłe kasyno przy ul. Parkowej oraz wnętrze mieszkania nad „Parkową" stały się Warszawą, wnętrze I Liceum Ogólnokształcącego argentyńskim Rosario, zewnętrze szkoły Amsterdamem, elewacja „Medyka" została bankiem w Brześciu nad Bugiem, a boisko na terenie byłych koszar – stadionem olimpijskim w Amsterdamie. Do filmu zaangażowano też efektowne wnętrza pałacu w Mosznej. Ekipa filmowa zdziała cuda, by niektóre miejsca mogły udawać inne, choć ich faktyczny wygląd diametralnie różni się od oryginału. Dancewicz podkreśla dużą przychylność właścicieli i zarządów obiektów, które wybrane zostały do filmu. Czasem wiązało się to z czasowym demontażem tablic i niektórych elementów konstrukcji (na przykład daszku nad wejściem do budynku Środowiskowego Domu Samopomocy), ale wszystko odbyło się profesjonalnie i po zakończeniu zdjęć trafiło na swoje miejsce.

Ciąg dalszy na STR.10

Motoscena w prudnickim parku

Macieja Dancewicza również zobaczymy w jednym z filmów. Moszna. (Szachiści)

eprasa.pl 5acddcde29

GŁOSOWANIE

Modernizacja i budowa roku

Inwestycje zrealizowane w 2022 r. w gminach: Biała, Prudnik i Walce zgłoszone zostały do ogólnopolskiego konkursu „Modernizacja Roku & Budowa XXI wieku". Trwa internetowe głosowanie. Z gminy Biała do konkursu zgłoszono remont i adaptację na obiekt turystyczny Wieży Ciśnień przy ul. Wodociągowej, z gminy Prudnik budowę dworca autobusowego, a z gminy Walce modernizacja budynku Gminnego Ośrodka Kultury.

Głosować można na stronie modernizacjaroku.org.pl w zakładce: 27. edycja 2022/2023 – I Etap – Obiekty. Organizatorzy wskazali sporo kategorii, więc jeśli głosuje się sumiennie (z jednej skrzynki e-mail można zagłosować raz na dobę), to jest duża szansa na zdobycie lauru. 17 kwietnia w rankingu ogólnym, krajowym propozycja z Prudnika miała 312 głosów (11 miejsce), z Walec - 171 (26 miejsce) i z Białej – 9 (87 miejsce). ■

PiS
Biura Poselskie Posła na Sejm RP
Katarzyny Czochara
zapraszają mieszkańców
PRUDNIK
ul. Klasztorna 4
godziny otwarcia:
pon. 11³⁰-15³⁰
wt. 10⁰⁰-14⁰⁰
pt. 10⁰⁰-14⁰⁰
GŁUBCZYCE
ul. Kościuszki 2
W sprawie umówień proszę dzwonić:
730 621 666 lub pisać:
kczochara.biuro@gmail.com
MASZ SPRAWĘ DO POSŁA? PRZYJDŹ!

Happy Day
ADRES Prudnik, ul. Legionów 9 (byłe koszary)
CZYNNE pon-pt 9.00-17.00, sob-nd 9:30-13:30
TEL. 535 232 451
Kochani!
Już od teraz zapraszamy do naszego nowego całodobowego punktu sprzedaży.
Zawitał do Prudnika długo wyczekiwany kwiatostacyjny kwiatomat. Uzupełniony naszymi bukietami jest do Państwa dyspozycji 7 dni w tygodniu przez cały dzień i całą noc!
Znajdziecie go przy stacji „Circle K" na ul. Wiejskiej 2, obok paczkomatu. Płatność kartą lub blikiem. Zapraszamy do korzystania!
24H KWIATOMAT

Niebanalna Zabawa
536 117 111
Damian
Niebanalna Zabawa
Dmuchańce
Zjeżdżalnie, zamki itp.
Bańki mydlane
Animacje
Maskotki
Wata Cukrowa
Popcorn
Oraz wiele innych Atrakcji!
Obsługujemy:
Festyny
Komunie
Urodziny
Inne
Zapraszamy do współpracy!

USŁUGI TRANSPORTOWE
• opróżnianie mieszkań, piwnic, strychów
• sprzątanie działek • wywóz wszystkich gratów
• sprzątanie wszystkich terenów i pustostanów
• wyburzenia/rozbiórki • przygotowanie do remontu/sprzątanie po remoncie • wywóz gruzu
• przeprowadzki • transport osobowy i towarowy
• koszenie trawy/ścinka przycinka drzewek ozdobnych i drzew • obcinanie żywopłotów
• zajmujemy się naprawdę wszystkim i jesteśmy najtańsi w okolicy • wykonamy dla Ciebie wszystko
PRZEWIEZIEMY UPRZĄTNIEMY OPRÓŻNIMY
WSZYSTKO
TELEFON 605 642 196

REKLAMA / OGŁOSZENIE

NA EKRANIE

Wyjątkowy Prudnik filmowy

■ Ciąg dalszy ze STR.9

- Prudnicki park, choć niewielki jest efektowny i historyczny. Może z Łazienkami trudno mu się równać, ale ze swoją altaną i innymi obiektami, wygląda nie gorzej nić niejeden park w Warszawie – przyznaje Dancewicz. – W Warszawie, gdybyśmy mieli robić te wszystkie prudnickie sceny, to same tylko przejazdy między jednym miejscem a drugim trwałoby pół dnia. Poza tym w Warszawie jest już przesycenie filmami, wiele obiektów jest zgranych, napisanie próśb o zgody na realizację, czekanie na odpowiedzi, to nie jest proste, natomiast w Prudniku czujemy i doświadczamy ogromnej życzliwości mieszkańców.

Okazuje się, że pewne zmiany eliminują możliwości filmowe. Przykładem jest stadion przy ul. Kolejowej, który czeka modernizacja. Obecna bieżnia wykonana w tradycyjnej technologii nadawałaby się do historycznych filmów, po wymianie na nowoczesną takiej możliwości już nie będzie.

- Czasem poprzez sposób ustawienia kamery, odpowiednie oświetlenie obraz rzeczywisty można oszukać. W tzw. postprodukcji, komputerowo możemy dołożyć to i owo, zamaskować, wymazać. To nie jest większy problem, natomiast wyglądu bieżni nie da się zastąpić, byłoby to zbyt kosztowne i wątpię żeby włodarze klubu pozwolili na destrukcję tartanu. – dodaje Dancewicz. - Tutaj można byłoby zrobić film o Kusocińskim, czy Erneście Wilimowskim, a więc w śląskich klimatach. Familoków i starej infrastruktury kopalnianej nie ma, ale przecież Gliwice tak daleko nie są, poza tym jest jeszcze dużo obiektów niewykorzystanych w filmie – koszary, dworzec, brukowane ulice z unikatowymi kamienicami, stare obiekty przemysłowe. Zobaczymy, może jeszcze kiedyś się uda.

Prudnik miał już okazję „wystąpić" w znanej produkcji filmowej ostatnich lat. To „Brigitte Bardot cudowna" w reżyserii Lecha Majewskiego (w filmie wystąpił m.in. zmarły w 2020 r. Piotr Machalica). Kilka scen powstało w 2018 r. we wnętrzach siedziby Prudnickiego Ośrodka Kultury.

Ludzie

- Zakładałem, że robiąc tutaj zdjęcia będziemy mieli dostęp do osób chętnych wystąpić w filmach w charakterze statystów – mówi Dancewicz. Rozpuszczone wici zrobiły lokalną furorę, bo zainteresowanie było duże, a chęć wystąpienia w filmie zgłosili m.in. starosta prudnicki Radosław Roszkowski oraz wójt gminy Lubrza Mariusz Kozaczek. Tak więc w obu produkcjach mieszkańcy Prudnika będą mogli gdzieś w tle zobaczyć na ekranie znajome twarze.

Podczas kręcenia zdjęć ekipa filmowa spała w hotelach w Prudniku, a Maciej Dancewicz korzystał z luksusu pobytu u rodziców.

Filmy powinny być skończone jesienią, natomiast emisja w telewizji zależeć będzie już od jej władz, być może stanie się to jeszcze pod koniec tego roku. Rozpatrywana jest możliwość zrobienia lokalnych premier obu filmów w Prudniku z udziałem części aktorów i zespołu filmowego. Producentem wykonawczym filmów jest Besta Film.

Przed rozpoczęciem zdjęć objechaliśmy wszystkie miejsca, które zobaczymy na ekranie i wszystko to zrobiło na ekipie duże wrażenie. Bardzo chciałem, żeby tak było i to mi się udało. Poza napisaniem scenariusza, specjalnym bonusem dla mnie jest to, że filmy powstają w Prudniku. To takie działanie, poprzez które chciałbym ożywić moje rodzinne miasto i pokazać jego potencjał, niestety pokryty rodzajem omszenia, którym porosło, a potencjał jest tutaj duży – kończy Maciej Dancewicz. ■

UDOSTPNIŁ M. DANCEWICZ (4)

Wąski kadr, odświeżony fragment elewacji budynku w tle, dostawione maszty flagowe i fragment prudnickiego stadionu w koszarach może udawać słynne, europejskie obiekty sportowe. (Złoto Haliny Konopackiej)

Kadr z pałacem w Mosznej w tle (Szachiści)

Bank w Brześciu nad Bugiem – Zespół Szkół Medycznych w Prudniku

Dla budynku I LO również znalazła się „rola"... olimpijska! (Szachiści)

eprasa.pl 5acddcde29

Reklamaogłoszenia

REKLAMA tel. 601 268 421, 77 436 28 77 reklama@tygodnikprudnicki.pl

OGŁOSZENIA DROBNE

Ogłoszenia drobne przyjmujemy w siedzibie redakcji gazety przy ul. Kosciuszki 13a w Prudniku (pon.-pt. 8-16) oraz mailowo. Ogłoszenie drobne zlecić możecie również wysyłając SMS o treści „TPR.DROBNE" + tekst ogłoszenia (bez polskich znaków) na numer:

7643 (7,38 zł z VAT)
- aby zamówić 1 publikację

79567 (11,07 zł z VAT)
- aby zamówić 2 publikacje

91909 (23,37 zł z VAT)
- aby zamówić 5 publikacji

Suma znaków w wiadomości (wraz z prefiksem) to 160. Prosimy nie używać polskich znaków diakrytycznych.

FINANSE

Uwolnij się od długów!
Zapewniamy kompleksową pomoc prawną w zakresie:
• Upadłości konsumenckiej
• Upadłości firm
• Restrukturyzacji
Zadzwoń lub napisz:
RKL Inkasso Polska Sp. z o.o.
tel. 573 843 433
prawnicy.rkl@gmail.com

BUDOWLANE

USŁUGI BUDOWLANE
REMONTOWO-WYKOŃCZENIOWE
606 838 144
Grzegorz Ślusarczyk
malowanie
szpachlowanie
układanie paneli
ścianki i sufity z k-g
układanie płytek gipsowych
tynki gipsowe
ocieplanie budynków

USŁUGI ELEKTRYCZNE
INSTALACJE ELEKTRYCZNE DLA NISKICH NAPIĘĆ
ROZDZIELNICE ELEKTRYCZNE NISKIEGO NAPIĘCIA
PRACE SERWISOWE
GOSPODARSTWA DOMOWE, MAŁE I ŚREDNIE PRZEDSIĘBIORSTWA
NEW GLOBAL TECHNOLOGY
KAMIL MARCISZ
737 640 640

USŁUGI DEKARSKIE
667 950 413
dachyandybau@gmail.com
DEKARSTWO/CIESIELSTWO
• fachowe doradztwo
• wymiana dachu
• serwis i drobne naprawy
• więźby dachowe
• wycena i pomiar gratis

Świadectwa Energetyczne
Badania Termowizyjne
Lokalizacja Wycieków
665 079 169

USŁUGI BUDOWLANE
KOMPLEKSOWE WYKOŃCZENIE WNĘTRZ
MUROWANIE TYNKOWANIE
ELEWACJE KAFELKI
MALOWANIE TAPETOWANIE
MONTAŻ DRZWI, OKIEN, SUFITÓW PODWIESZANYCH
SUCHA ZABUDOWA
Lesław KAŃSKI
791 772 321

NIERUCHOMOŚCI

KUPIĘ NIERUCHOMOŚĆ

■ Pilnie kupię mieszkanie spółdzielcze w Prudniku 50m2, parter lub I p., tel. 601 579 775 (27/23)

■ Kupię budynek mieszkalny w Głogówku, może być do remontu. Tel. 602 65 66 75 (1/23)

WYNAJEM MIESZKAŃ

■ Do wynajęcia kawalerka z balkonem, ogrzewanie miejskie – Piastowska 36, tel. 721 909 636 (19/23)

■ Do wynajęcia mieszkanie – parter, 2 pokoje, aneks, łazienka, C.O., ciepła woda, dla starszych osób – tel. 506 929 598 (25/23)

■ Wynajmę mieszkanie w centrum Prudnika, 92 m2, I piętro, 3 pokoje. Tel. 604 651 592. (4/23)

■ Wynajmę mieszkanie 65m2 w centrum Prudnika - tel. 506 174 710 (30/23)

LOKALE

■ Sprzedam lokal bezczynszowy 38m2, Prudnik, ul. Pocztowa 2 – tel. 508 195 182 (26/23)

GARAŻE

DO WYNAJĘCIA
WARSZTATY SAMOCHODOWE, GARAŻE, POW. MAGAZYNOWEJ
o pow. od 18 – 500 m2. monitorowanym i dozorowanym w Prudniku
692 326 417

■ Kupię natychmiast garaż w Prudniku - tel. 601 579 775 (28/23)

OKNOPLAST
WYPRZEDAŻ
nawet 22%
SPRAWDŹ DODATKOWE PROMOCJE NA
OKNA DRZWI ROLETY
WWW.OKNOPLAST.COM.PL
Wyprzedaż wybranych produktów tylko w wybranych kolorach. Regulamin promocji na oknoplast.com.pl. Promocja trwa do 20.12.21 r. lub wyczerpania zapasów.

TAL-BUD
Partner Handlowy OKNOPLAST
Prudnik, Plac Zamkowy 8
tel. 77 436 55 61

MOTORYZACJA

KUPIĘ KAŻDĄ TOYOTĘ
531-666-333

TRANSPORT

USŁUGI PRZEWOZOWE BUSEM
20-osobowy + kierowca
8-osobowy + kierowca
wycieczki • wesela
• imprezy okolicznościowe
• wyjazdy szkolne
• dojazd do pracy do Opola - 12h
667 805 111

ROLNICTWO

■ Kupię oponę do C330 - tył, tel. 668 247 802(29/23)

SPRZEDAM

■ Sprzedam tanio motor cross RMT 140cm3, kosiarkę-traktorek (Hurricane, koszenie 100 cm), drzwi antywłamaniowe 90 cm oraz szafę pancerną 650kg (rocznik 1936) - tel. 663 157 083 (34/23)

■ Sprzedam słoiki 900ml i inne pojemności oraz zakrętki na miód, przetwory. Ilość i ceny hurtowe - Prudnik, tel. 502 481 754 (33/23)

■ Sprzedam wyposażenie sklepu - tel. 606 571 327 (32/23)

NAUKA

■ www.naukaplywania.prudnik.pl, tel. 664 770 969 (6/22)

■ Nabór na kurs młodszego ratownika WOPR oraz szkolenie ratownika wodnego MSWiA, rozpoczęcie 16.04, godz. 10.00, tel. 664 770 969 (17/23)

■ Nabór na kurs sternika motorowodnego PZMiNW, rozpoczęcie 21.05, godz. 10.00, tel. 664 770 969 (18/23)

PRACA

■ Zatrudnię pracowników w firmie brukarskiej - lokalizacja: Głogówek. Tel. 503 586 773 (31/23)

TARTAK
Prudnik, ul.Prężyńska 32
Wierzbięcice
502 251 350
www.interhas.pl
Interhas
• więźba dachowa
• tarcica budowlana
• podbitka
• łaty i k-łaty
• drewno kominkowe

OGŁOSZENIA DROBNE DO NAJBLIŻSZEGO NUMERU PRZYJMOWANE SĄ DO WTORKU DO GODZ. 10.00

eprasa.pl 5acddcde29

WYWÓZ STARYCH MEBLI
AGD/RTV I KOMPUTERÓW
KOMPLEKSOWE OPRÓŻNIANIE MIESZKAŃ DOMÓW, STRYCHÓW, PIWNIC I GARAŻY
ROZBIÓRKA I WYWÓZ PIECÓW KAFLOWYCH
508 821 418

DOBRY WĘGIEL
P.U.H. „MAR-POL"
Prudnik, ul. Zielona 3
tel. 77 436 19 63
• WĘGIEL • EKOGROSZEK • DREWNO • PELLET DRZEWNY
TRANSPORT WĘGLA GMINNEGO
MIASTO 50,- • POZA MIASTO 60,-

URZĄD PRACY
Powiatowy Urząd Pracy w Prudniku
Prudnik, ul. Jagiellońska 21
tel. 77 436 23 04
77 436 37 82

INŻYNIER ELEKTRYK, TECHNIK ELEKTRYK, ELEKTRYK, POMOCNIK ELEKTRYKA – praca w delegacji Niemcy oraz w Polsce, pracodawca z Wierzchu
KIEROWCA KAT. B – MAGAZYNIER – praca w Prudniku
KELNER/KIEROWCA – prawo jazdy kat. B, praca w Białej
KUCHARZ – wykształcenie zawodowe, praca w Laskowicach
ZAOPATRZENIOWIEC – prawo jazdy kat. B, praca w Głogówku
INFORMATYK – wykształcenie wyższe, praca w Prudniku
FRYZJER – wykształcenie kierunkowe, praca w Głogówku
PRZEDSTAWICIEL HANDLOWY – prawo jazdy kat. B, praca w Prudniku
DOJARZ, PRACOWNIK OBSŁUGI TRZODY – praca w Głogówku
OGRODNIK – prawo jazdy kat. B, praca w Prudniku
ASYSTENT OSOBISTY OSOBY NIEPEŁNOSPRAWNEJ – praca w Lubrzy
KSIĘGOWY/A– wykształcenie wyższe, praca w Prudniku
POKOJOWA – praca w Jarnołtówku
CUKIERNIK – praca w Olbrachcicach
DOZORCA – mile widziane orzeczenie o stopniu niepełnosprawności, praca w Prudniku
MONTER SUCHEJ ZABUDOWY – mile widziane doświadczenie, praca w Twardawie

Rol-Pol
POLSKA GRUPA GÓRNICZA
Rzetelna firma z 25-letnim doświadczeniem oferuje:
OPAŁ Z POLSKICH KOPALŃ
węgiel, koks, miał, pellet, ekogroszek
TRANSPORT GRATIS
przyjmujemy płatności kartą
Nasze punkty sprzedaży:
PRUDNIK tel. 77 438 77 16
BIAŁA tel. 77 438 75 45
OLBRACHCICE tel. 77 438 76 74
BŁAŻEJOWICE tel. 77 437 34 30
ŁĄCZNIK tel. 77 437 63 84
GŁOGÓWEK tel. 77 437 36 05

DREWNIAK
Głogówek, ul. Piotra Skargi 19
tel. 77/40-69-390, 608-093-320
PANELE PODŁOGOWE
ponad 100 dekorów - 40 od ręki
DRZWI WEWNĘTRZNE
PODŁOGI DREWNIANE
PODBITKI - DREWNO i PVC

P.P.U.H. GALANT S.C.
twoje meble od 1989 r.
kuchnie na wymiar
meble pokojowe
zestawy wypoczynkowe
meble biurowe
szafy wnękowe pod wymiar
77 436 98 33, 77 436 29 77 meblegalant@o2.pl
Salon i studio kuchenne: Prudnik, ul. Prężyńska 9, zakład: Prudnik, ul. Młyńska 27

TOMEX - SKŁAD OPAŁU
WWW.TOMEX-PRUDNIK.PL
TYLKO NAJLEPSZY ASORTYMENT Z POLSKICH KOPALŃ
WAGI ELEKTRONICZNE - TRANSPORT DO KLIENTA GRATIS
PROMOCJA!
KOKS • węgiel kostka • węgiel orzech • groszek • miał • ekogroszek • miałogroszek • węgiel paczkowany • pellet • drewno rozpałkowe i opałowe •
Tomasz Stanek | Prudnik, ul. Prężyńska 28a | Prudnik, ul. Budowlanych Niemysłowice 61b | tel. 508 558 538

KUPIMY
STAROCIE I ANTYKI
Kupimy starocie i antyki z likwidacji mieszkań i domów oraz porządków strychowych, a także zbiory, kolekcje, stare przedmioty użytkowe i wyposażenie wnętrz mieszkań i domów.
Interesują nas między innymi: • szkło, ceramika z okresu PRL i starsze • stare fotografie, pocztówki, dokumenty, czasopisma • odznaczenia, medale • rzeźby • stare zegarki, zegary • obrazy • biżuteria, bibeloty • militaria • i wiele innych
791 694 220

ROZA
• brukowanie •
• roboty ziemne •
• urządzanie zieleni •
Piotr Basałaj
Prudnik, ul. Spokojna 7
tel. 695 282 333, 603 266 066
www.roza-bruk.pl
basalaj.piotrek@gmail.com

Kwalifikowany Dostawca Węgla
Tomex
SKŁAD OPAŁU • SKUP ZŁOMU • HANDEL STALĄ
WĘGIEL Z POLSKICH KOPALNI
1 800 ZŁ/TONA
KOSTKA ORZECH EKOGROSZEK
TRANSPORT DO 10 KM GRATIS!
ADRES SKŁADÓW
NIEMYSŁOWICE 61B
PRUDNIK UL.BUDOWLANYCH 1/UL. PRĘŻYŃSKA 28A
TEL.508 558 538

Tygodnik Prudnicki OGŁOSZENIA DROBNE

1 Jedna emisja ogłoszenia kosztuje 1 zł za wyraz.

2 Ogłoszenie z wyróżnieniem kosztuje 2 zł za wyraz.

3 = 4
Zamawiając 3 emisje ogłoszenia, czwartą dostajesz gratis. Daje to łącznie cały miesiąc publikacji.

5 Przy anonsie opublikować możemy zdjęcie przedmiotu ogłoszenia - dopłata wynosi 5 zł za cały okres emisji.

KSERO
A3 A4
Redakcja „Tygodnika Prudnickiego" ul. Kościuszki 13a pon-pt 8:00-16:00

eprasa.pl 5acddcde29

OAZA
HOTEL RESTAURACJA

48-200 Prudnik
ul. Zwycięstwa 2
tel. 77 406 84 80
798 782 202
www.hotelprudnik.pl

Hotel Oaza oferuje:
• bazę noclegową do 50 miejsc,
• salę bankietową na 90 osób
oraz salę restauracyjną.
Organizujemy wesela, komunie, urodziny, stypy oraz konferencje.

NAUKA JAZDY
„PRAWKO" PAŚCIAK
Kat. A, A1, A2, AM
B, B+E, C, C+E, D
* Kwalifikacja wstępna
Szkolenia okresowe
608 399 194
www.prawko.edu.pl

Meble Stylowe Jaro -Antyki-
www.klasyczne-meble.pl
ul. Kruczkowskiego 5 48-303 Nysa
668 117 978 | 602 408 697 | 77 433 00 51

KOWALSTWO ARTYSTYCZNE-ŚLUSARSTWO

bramy
ogrodzenia
balustrady
stal nierdzewna
usługi spawalnicze
METALFLEX 48-250 Mionów 53b, tel. 665 379 024, www.metalflex.com.pl

GREENWOOD
PIELĘGNACJA I WYCINKA DRZEW

• wycinka i pielęgnacja drzew metodami alpinistycznymi
• zrąbkowanie gałęzi
• frezowanie (karczowanie) pni
• usługi wysokościowe i ogrodnicze
• 20 lat doświadczenia
Greenwood Andrzej Penar
501 607 880

FLYNET

najlepszy internet w regionie
FLYNET
Prudnik, ul. Prężyńska 17
77 55 20 800
internetprudnik
www.flynet.com.pl

AUTO MAJA
Mariusz Derlik
diagnostyka komputerowa • serwis klimatyzacji • blacharstwo, lakiernictwo • mechanika samochodowa • spawanie aluminium • holowanie
WYPOŻYCZALNIA SAMOCHODÓW
WARSZTAT SAMOCHODOWY
ZATRUDNIMY PRACOWNIKA!
Głogówek 504 570 113

Prudnik, ul. Prężyńska 26
tel. 77 402 20 44, 783 502 295
pn-pt 8:00-16:00
sob 8:00-13:00
NIECH BĘDZIE CIEPŁO
SKŁAD OPAŁU
• WĘGIEL I GATUNKU • WAGI ELEKTRONICZNE
• TRANSPORT GRATIS

SPRZEDAŻ I MONTAŻ
OKNA PCV
OKNA DREWNIANE
OKNA ALUMINIOWE
ROLETY WEWNĘTRZNE
ROLETY ZEWNĘTRZNE
DRUTEX
NAJLEPSZE OKNA
ZYSKUJESZ JAKOŚĆ (I UPOMINEK)
GAMA
GŁUCHOŁAZY ul. Konstytucji 3 Maja 17a, tel./fax 77 439 46 74
NYSA ul. Piastowska 26, tel./fax 77 448 43 53
WWW.OKNAGAMA.PL • GAMAOKNO@WP.PL • WWW.OKNAGAMA.PL • GAMAOKNO@WP.PL

SUPER BRUK
układanie kostki brukowej (również wokół nagrobków)
roboty ziemne
urządzanie zieleni
przyłącza wod-kan
SUPER BRUK Krzysztof Lorek
783 176 622 super-bruk@wp.pl

DOM POGRZEBOWY
mgr inż. Grażyna Janus-Bartnik
tel. całodobowy
602 471 380

Prudnik ul. Dąbrowskiego 4 tel.77 436 23 71 | 77 436 20 13

WSKOCZ W SIODŁO
Stajnia Chocim zaprasza na naukę jazdy konnej dla początkujących i zaawansowanych, ogniska i bryczkę.
Prowadzimy też wypożyczalnię rowerów.
STADNINA KONI PRUDNIK
ul. Poniatowskiego 3a - tel. 77 436 32 06, 512 082 273

Tygodnik Prudnicki OGŁOSZENIA DROBNE

1 Jedna emisja ogłoszenia kosztuje 1 zł za wyraz.

2 Ogłoszenie z wyróżnieniem kosztuje 2 zł za wyraz.

3 = 4
Zamawiając 3 emisje ogłoszenia, czwartą dostajesz gratis. Daje to łącznie cały miesiąc publikacji.

5 Przy anonsie opublikować możemy zdjęcie przedmiotu ogłoszenia - dopłata wynosi 5 zł za cały okres emisji.

REGENERACJA WYROBÓW Z PIERZA
pranie, czyszczenie
KRZYŻKOWICE 50
tel. 77 436 09 88
kom. 698 840 820, 608 769 437

LACHOWICZ
Prudnik, ul. Kolejowa 59a
tel. 77 406 81 10
NOWOŚĆ
Piece wolnostojące

Invicta REMILLY
• moc nominalna: 7 kW
• gwarancja: 5 lat
• kolor: antracyt
Invicta SOREL
• moc nominalna: 8 kW
• gwarancja: 5 lat
• kolor: kremowy
Invicta CAROLO
• moc nominalna: 8 kW
• gwarancja: 5 lat
• kolor: antracyt

eprasa.pl 5acddcde29

MENU/DANIE DNIA FACEBOOK: Wytwórnia Pierogów Wartościowych

MENU terazprudnik.pl/smacznie/bueno

MENU Facebook: Restauracja

MENU hotel-olimp.pl **DANIE DNIA** FACEBOOK: Hotel Olimp

MENU margosfit.pl

MENU terazprudnik.pl/smacz

MENU WKRÓTCE

MENU bianco.metro.b

MENU terazprudnik.pl/smacznie/akacja

MENU terazprudnik.pl/smacznie/hana

eprasa.pl 5acddcde29

Parkowa

nie/coco

ar

ZBIÓRKA

To już trzecia ofiara śmiertelna wypadku koło Puszyny

Ruszyła zbiórka środków na pomoc rodzinie z Korfantowa dotkniętej tragedią, do której doszło w wielkanocny poniedziałek na drodze z Korfantowa do Puszyny.

LINK DO ZRZUTKI: https://zrzutka.pl/m7ebkf

W wypadku drogowym zginęła 35-letnia pani Angelina i jej najmłodsza, 9-letnia córka Milena. W piątek wieczorem, pięć dni po feralnym zdarzeniu, w opolskim szpitalu zmarła 16-letnia Vanessa. To trzecia ofiara śmiertelna wypadku. W szpitalu hospitalizowany jest jeszcze 10-letni Filip. Tylko 15-letni syn zmarłej, które również uczestniczył w wypadku, nie doznał poważnych obrażeń.

Na portalu zrzutka.pl uruchomiona została zbiórka pieniędzy na rzecz rodziny – ojca i czwórki dzieci.

Angelina była pracownicą Zespołu Szkolno-Przedszkolnego w Korfantowie – czytamy w opisie prośby o datki. - Niezawodną koleżanką, sumienną pracownicą, uśmiechniętą, pełną radości i życia kobietą. Swoją energią i optymizmem zarażała innych. Była zawsze gotowa pomagać innym, siebie stawiając na drugim miejscu.

Byli zgodną i kochającą się rodziną z szóstką dzieci. Mieli plany i marzenia jak każda rodzina. Nagle wszystko legło w gruzach, świat się zawalił. Łukasz został z piątką dzieci (tekst był pisany przez śmiercią Vanessy – przyp. red.) i ogromną żałobą. Spadły na jego ramiona wszystkie obowiązki i problemy życiowe. Kiedy umiera matka, filar rodziny, tragedia wydaje się nie do przeżycia.

Drodzy Koledzy, Koleżanki, Znajomi, Przyjaciele i Ludzie o wrażliwych Sercach, którzy o naszej tragedii dowiedzieli się z mediów.

Zwracam się dzisiaj do Was z prośbą o wsparcie dla rodziny: Łukasza, synów: 10-letniego Filipa pozostającego w szpitalu, 12-letniego Denisa, 14-letniego Michała, 16- letniego Jakuba oraz pozostającej w stanie krytycznym 15-letniej Vanessy.

Zebrane środki zostaną przeznaczone na dalsze leczenie dzieci pozostających w szpitalu, ale przede wszystkim bieżące wydatki, w tym opłaty i potrzeby związane z codziennym życiem całej pozostałej rodziny.

Rodzina też pilnie potrzebuje samochodu osobowego, aby dojeżdżać do szpitala, jedyne auto osobowe w wyniku wypadku zostało całkowicie zniszczone. Szwagier od 2 lat pracował w firmie kurierskiej i został im tylko bus, który służył mu do pracy kurierskiej. Bus pomieścić może tylko 3 osoby.

Są potrzebne środki na poprawę warunków mieszkaniowych, ale najważniejsze są dzieci i pomoc właśnie im po stracie mamy. Opłaty za szkołę, zajęcia dodatkowe na które dzieci uczęszczały, odzież, żywność, wydatki dnia codziennego.

Szwagier, aby zaspokoić wszystkie potrzeby dzieci będzie potrzebował nie tylko wsparcia duchowego, ale także materialnego, o które Was wszystkich teraz jako osoba z rodziny bardzo proszę, dziękując za zrozumienie i każdą wpłaconą złotówkę.

Jako Rodzina też każdy z nas oczywiście pomoże.

Pomóżmy tej Rodzinie w najtrudniejszych chwilach Ich życia.

Do końca poprzedniego tygodnia 840 osób wsparło rodzinę datkami w łącznej wysokości ponad 93 tys. zł. (d) ■

Wyciąg z ogłoszenia o przetargach

zgodnie z § 6 ust.5a Rozporządzenia Rady Ministrów z dnia 14.09.2004 r. w sprawie sposobu i trybu przeprowadzania przetargów oraz rokowań na zbycie nieruchomości (Dz. U. z 2014 r., poz.1490) Burmistrz Białej ogłasza II ustny przetarg nieograniczony na sprzedaż nieruchomości stanowiącej własność Gminy Biała:

1. Oznaczenie nieruchomości:

lokal mieszkalny położony w Białej ul. 1go Maja 46 usytuowany na działce nr 1089/1 m. 18:

lokal mieszkalny nr 4 o pow. 36,12 m2. na I piętrze budynku mieszkalnego w Białej ul. 1go Maja 46, składa się z: 1 pokoju, przedpokoju kuchni i łazienki z wc. Lokal wyposażony jest w instalacje: elektryczna, wodociągową, kanalizacyjną, centralnego- ogrzewania miejską. Z własnością lokalu związany jest udział w prawie własności budynku, części wspólnych budynku i urządzeń służących do wspólnego użytku oraz gruncie w części 716/10000.

Cena wywoławcza 60 000,00 zł

Termin i miejsce przetargu: 2 czerwca 2023 roku (piątek) godz. 9.00 w siedzibie Urzędu Miejskiego w Białej

Wysokość wadium: 6 000,00 zł, wpłata wadium do dnia 26 maja 2023 roku

Za datę wpłaty uważać się będzie datę wpływu pieniędzy na konto sprzedającego.

Informacja o miejscu wywieszenia i publikacji ogłoszeń o przetargach: tablica ogłoszeń w siedzibie Urzędu Miejskiego w Białej ul. Rynek 10 oraz internet - strona www.bip.biala.gmina.pl- zakładka „Gospodarka nieruchomościami, Przetargi"

Dane teleadresowe, pod którymi można uzyskać szczegółowe informacje: Urząd Miejski w Białej, ul. Rynek 10 (pokój nr 12) tel. 774388546 lub 31 w godzinach pracy urzędu.

eprasa.pl 5acddcde29

MEDYCYNA I ZDROWIE

Sklep Medyczny FIZJO-MED
.... Jesteśmy aby pomagać
REALIZUJEMY WNIOSKI NFZ

- **Refundowane** Przedmioty Ortopedyczne i Pomocnicze (pieluchy, stomia); – Sprzęt sanitarny;
- Wyroby Przeciwżylakowe; - Materace Przeciwodleżynowe;
- Profesionalne Poduszki Ortopedyczne; - Ciśnieniomierze;

Prudnik, ul. Piastowska 64 w Prudnickim Centrum Medycznym
Poniedziałek - Piątek 8:00-15:00
Tel: 77 436-12-70 Kom: 697-383-768 Fizjo-Med Sklep Medyczny

Tygodnik Prudnicki
Oferta specjalna reklamy dla branży medycznej i branż pokrewnych
77 436 28 77
reklama@tygodnikprudnicki.pl

GABINET CHIRURGII LASEROWEJ I KLASYCZNEJ, MEDYCYNA ESTETYCZNA
Sławomir Orkisz
SPECJALISTA CHIRURG
Usuwanie zmian skórnych, znamion, wrastających paznokci, przebarwień, zmarszczek, zmian posłonecznych, zmian naczyniowych i naczyniaków, esperal
NOWOŚĆ: OSOCZE BOGATOPŁYTKOWE - lifting twarzy
FIBRYNA w leczeniu schorzeń stawowych, łysienia i ran
Prudnik, ul. Kościuszki 15
rejestracja telefoniczna: 602 284 121

Prywatny gabinet lekarski
USG PRUDNIK
Renata FRANKE
specjalista chorób płuc
specjalista chorób wewnętrznych
BADANIA USG
• jamy brzusznej • tarczycy
• płuc i opłucnej • tętnic szyjnych
Rejestracja telefoniczna codziennie w godz. 17-19 605 202 535
Prudnik, ul. Staszica 4 (nad Apteką Alga)
www.pulmonologfranke.pl

Centrum Stomatologiczne w Prudniku
rok założenia 1999
NFZ Narodowy Fundusz Zdrowia
PORADNIE stomatologia zachowawcza • ortodoncja • protetyka
PRACOWNIA RTG zdj. punktowe • panoramiczne • tomografia 3D
USŁUGI stomatologia dzieci i młodzieży • leczenie kanałowe • wypełnianie, odbudowa zębów • higienizacja jamy ustnej • leczenie wad zgryzu • protezy zębowe, korony, mosty, licówki
Prudnik, ul. Kościuszki 15 | rejestracja 77 436 37 07 | RTG 77 406 46 32

KARDIOLOG
dr n. med.
Iwona Ossowska-Szymkowicz
Prywatny Gabinet Kardiologiczny
Głuchołazy ul. Karłowicza 40
szpital MSW – AMBULATORIUM
ŚRODA PONIEDZIAŁEK
Echo serca
Testy wysiłkowe
Holter
EKG i RR
akredytacja indywidualna ECHO
REJESTRACJA 502 231 770

Jarosław Bugajski
Specjalistyczna Prywatna Praktyka Lekarska
specjalista chorób wewnętrznych
KARDIOLOG
Biała, ul. Opolska 18/1
Przyjmuje w czwartki - rejestracja 691 755 122
echo serca, holter EKG, holter ciśnieniowy, test wysiłkowy, USG brzucha i tarczycy,

OPTYKAn
Masz problem z widzeniem?
dla naszych Klientów
BEZPŁATNE BADANIE WZROKU
Prudnik, ul. Górna 2 (obok Metra)
77 436 04 00

Najlepsza dieta w regionie!
KAROLINA SIENKIEWICZ
Psychodietetyk
• profesjonalna analiza składu ciała
• indywidualnie opracowywany jadłospis (posiłki szybkie i smaczne)
• dietoterapia • opieka
• motywacja • wsparcie
609 994 509
Prudnik, Pl. Zamkowy 2 (inkubator), lok. nr 6 Karolina Sienkiewicz Psychodietetyk

OKULISTYKA, MEDYCYNA ESTETYCZNA
Bożena Orkisz
SPECJALISTA CHORÓB OCZU
Wizyty prywatne
plastyka powiek plazmą IQ, usuwanie guzków powiek.
Osocze bogatopłytkowe
lifting powiek i twarzy.
Prudnik, ul. Kościuszki 15
rejestracja telefoniczna: 77 436 02 01

Powierz swoje oczy tylko najlepszym!
Klinika okulistyczna Gemini w Ostravie zaprasza

Umawianie terminów zabiegów i transportu:
602 150 886
Gemini KLINIKA OKULISTYCZNA
ZAĆMA
- Zaćma już od 100 zł.
- Tylko u nas BANK soczewek. Za niewielką dopłatą masz wybór.
- Nie musisz zgadzać się na najtańszą soczewkę w Polsce.
- Wszystkie badania w dniu zabiegu - bez dodatkowych opłat.
- Transport z domu do kliniki i z kliniki do domu.
- Każdy otrzymuje gratis pakiet o wartości ponad 100 zł: okulary UV, krople itp.
- Najlepsi specjaliści, najnowocześniejszy sprzęt okulistyczny.
- Refundacja z NFZ wynosi 1800 zł.

PRYWATNY SPECJALISTYCZNY GABINET STOMATOLOGICZNY
SPECJALISTA CHIRURGII STOMATOLOGICZNEJ
LEKARZ STOMATOLOGII OGÓLNEJ
DANUTA JURCZAK-RASTELLI
SPECJALISTA STOMATOLOGII ZACHOWAWCZEJ
LEKARZ STOMATOLOGII OGÓLNEJ
WANDA JASTRZĘBSKA-JURCZAK
Usługi:
• implanty zębowe
• stomatologia zachowawcza
• profilaktyka
• higiena jamy ustnej
• protetyka (protezy, korony, mosty)
• chirurgia stomatologiczna
FIBRYNA W CHIRURGII STOMATOLOGICZNEJ
Prudnik, ul. Moniuszki 5/1 | tel. 506 153 396, 77 436 26 24
www.dentystaprudnik.pl | e-mail: stomatologprudnik@gmail.com

eprasa.pl 5acddcde29

Pracownia Protetyki Stomatologicznej
inż. tech. dent.
Aleksandra Strońska
WYKONAWSTWO LABORATORYJNE PROTEZ
NAPRAWY PROTEZ oraz inne usługi protetyczne
Tel. 574 445 102
INKUBATOR (parter - lok nr 4)
Plac Zamkowy 2 Prudnik

ALERGOLOG
specjalista chorób płuc
LEK. MED. IWONA ROBOTYCKA - LENCZUK
PRZYJMUJE
Nysa, ul. Marcinkowskiego 2-4
Rejestracja Telefoniczna
77 448 00 33
606 928 653

SIATKA OGRODZENIOWA
SŁUPKI • FURTKI • BRAMKI • OGRODZENIA
PROMOCJA! SŁUPKI POWLEKANE 2m 29,50 zł/szt
BRAMY PRZEMYSŁOWE • NAPĘDY DO BRAM
MONTAŻ • USŁUGI SPAWALNICZE
Lubrza, ul. Wolności 31 | waldekg@autograf.pl | 669 392 060

NATUROTERAPIA
mgr Teresa Kuliszewska
korekcja kręgosłupa i stawów obwodowych • likwidacja wad postawy • likwidacja przyczyn bólów pleców, kręgosłupa, kończyn, głowy, zatok • masaże lecznicze, relaksacyjne, wzmacniające, limfatyczne, antycellulitowe, twarzy • detoksykacja (oczyszczanie organizmu) • przywrócenie równowagi emocjonalnej (depresja) • taping rehabilitacyjny • świecowanie uszu • kursy Reiki I i II stopnia • sprawdzanie ilości witamin i minerałów w organizmie • indywidualne dopasowanie skutecznych metod terapii i ćwiczeń
Prudnik, ul. Kolejowa 27 608 282 552

PRACOWNIA OPTYCZNA
ANNA ORKISZ
Prudnik, Przychodnia MEDICUS II p przy Poradni Okulistycznej
578 976 386
czynne:
Poniedziałek - piątek 8:00-15:00
Wtorek 12:00-18:00

Studio Urody Olivia
Prudnik, ul. Damrota 13
691 453 816
nowakownaa@interia.pl
Studio Urody Olivia

Dom Seniora SALUTARIS
Złoty Stok ul. Spacerowa 5
605 100 638
Dom Seniora Salutaris
domseniorazlotystok.pl

IwBe Studio Fryzur Prudnik, Plac Wolności 4
strzyżenie damskie
koloryzacja
fryzury okolicznościowe
strzyżenie męskie
pielęgnacja brody
wosk
odsiwianie
Kamila tel. 726 088 215
Marlena tel. 570 143 516

Barbara Wężykowska-Więcek
psychiatra
Prudnik, ul. Staszica 4
rejestracja
696 020 254

MALUMANI Kaja Marzec
SALON PIĘKNOŚCI
• manicure • pedicure • henna • laminacja •
Prudnik, ul. Rynek 12
tel. 732 950 165
Malumani Stylizacje

KSERO WYDRUK
A3 A4
Redakcja „Tygodnika Prudnickiego"
ul. Kościuszki 13a
pon-pt 8:00-16:00

WYPOŻYCZALNIA SPRZĘTU GASTRONOMICZNEGO
tel. 664 04 55 33
• namioty
• zastawa stołowa
• urządzenia gastronomiczne
• pokrowce na krzesła
• sprzęt bankietowy
www.wypozyczalnianaczyn.nysa.pl

Concept clinic
MARTA MUSIOŁ
MGR PIELĘGNIARSTWA
PODOLOGIA
PODOCHIRURGIA
LECZENIE RAN
KOSMETOLOGIA
DEPILACJA LASEROWA
509 82 84 84
KOŚCIUSZKI 12C, PRUDNIK
CONCEPTCLINIC

V HAIRSTYLE
Mobilne Usługi Fryzjerskie
Prudnik/Nysa/Kędzierzyn-Koźle
Usługi
• STRZYŻENIE DAMSKIE
• STRZYŻENIE MĘSKIE
• UPIĘCIA OKOLICZNOŚCIOWE
• KOLORYZACJA
• REGENERACJA
• PERMANENT CURLS
Kontakt
726 088 155
v_hairstyle
v.hairstyle1212@gmail.com
W celu umówienia wizyty kontakt telefoniczny pon-sob 9-17 lub przez Messenger - pon-sob 9-22

GARNITURY - MARYNARKI - SPODNIE
KOSZULE - KRAWATY - PASKI
PŁASZCZE - KURTKI - SWETRY
GŁUCHOŁAZY
ul. Kościuszki 5
Laurence MODA MĘSKA

eprasa.pl 5acddcde29

TURYSTYKA

Rajd Surmińskiego i Szozdy – otwarcie sezonu rowerowego w Prudniku

W tym roku uczestnicy Turystycznego Rajdu Rowerowego „Śladami Franciszka Surmińskiego i Stanisława Szozdy - legend polskiego kolarstwa" przejadą urokliwą trasą przez Las Trzebiński.

Andrzej DEREŃ

Rajd organizowany przez Agencję Sportu i Promocji w Prudniku we współpracy z Oddziałem PTTK Prudnik jest nieformalnym rozpoczęciem sezonu rowerowego w gminie Prudnik, a więc również w Górach Opawskich.

Jego celem, obok rekreacji oraz spotkania w gronie miłośników dwóch kółek i ziemi prudnickiej, jest wspomnienie znakomitych postaci polskiego kolarstwa – Stanisława Szozdy i Franciszka Sumińskiego.

Uczestnicy rajdu spotkają się na zbiórce o godz. 10.00 przy altanie w Parku Miejskim i stąd wyruszą na trasę: Prudnik – Jasiona – Skrzypiec – Dytmarów – Krzyżkowice – Trzebina – Rozdroże pod Trzebiną – Sanktuarium św. Józefa. Na mecie odbędzie się piknik z przekąskami. Udział w imprezie jest bezpłatny.

By wziąć udział w rajdzie należy zapoznać się z regulaminem rajdu, wypełnić kartę zgłoszeniową i przekazać ją na starcie organizatorom. Będzie można wypełnić ją również na miejscu. ■

WYCIĄG Z OGŁOSZENIA O PRZETARGU NA SPRZEDAŻ NIERUCHOMOŚCI

Burmistrz Prudnika informuje o ogłoszeniu przetargu na sprzedaż nieruchomości będącej w użytkowaniu wieczystym Gminy Prudnik

Przetarg po raz pierwszy:
Nieruchomość zabudowana położona w Prudniku, przy ul. Nyskiej 15
1) Oznaczenie nieruchomości według księgi wieczystej oraz ewidencji gruntów i budynków: księga wieczysta Nr OP1P/00061188/2 prowadzona przez Sąd Rejonowy w Prudniku, V Wydział Ksiąg Wieczystych. Nieruchomość oznaczona w ewidencji gruntów i budynków **na mapie nr 12** – obręb Prudnik – **jako działka nr 1981/140** – właściciel - Skarb Państwa, użytkownik wieczysty – Gmina Prudnik.
2) Powierzchnia nieruchomości łącznie: **0,1269 ha** (B).
3) Powierzchnia użytkowa budynku: **692,00 m²**
4) Sposób zbycia nieruchomości: sprzedaż prawa użytkowania wieczystego w drodze przetargu ustnego nieograniczonego, wraz z ustanowieniem służebności przejazdu i przechodu.
5) Cena wywoławcza nieruchomości wynosi: **447.000,00 zł.**
6) Przetarg odbędzie się w siedzibie organizatora: Urząd Miejski w Prudniku, ul. Kościuszki nr 3 piętro I – sala nr 117, **w dniu 24 maja 2023 r. o godzinie 10.00.**
7) Wysokość wadium: 44.700,00 zł, termin wpłaty: do 17 maja 2023 r. (rachunek Gminy Prudnik nr 46 8905 0000 2001 0000 0215 0108).
8) Jednorazowe wynagrodzenie za ustanowienie służebności przejazdu i przechodu – 3.769,00 zł brutto.

Ogłoszenie o wymienionym w niniejszym wyciągu przetargu zostało wywieszone na tablicy ogłoszeń w siedzibie Urzędu Miejskiego w Prudniku, ul. Kościuszki nr 3, 48-200 Prudnik, opublikowane na stronie Biuletynu Informacji Publicznej (BIP) Urzędu Miejskiego w Prudniku www.bip.prudnik.pl oraz w serwisie internetowym www.monitorurzedowy.pl.
Szczegółowe informacje dotyczące przetargów można uzyskać w Urzędzie Miejskim w Prudniku, ul. Kościuszki nr 3, 48-200 Prudnik, w Wydziale Mienia Gminy i Gospodarki Przestrzennej, tel. 77/4066249, 77/4066252.

Dział Reklamy i Ogłoszeń „TP"
77 436 28 77
601 268 421

ZAKŁAD MIĘSNY RUDZICZKA
Wiejskie wędliny ...
zatrudni na stanowisko:
WĘDZARZ
Zadania: Praca przy produkcji wędlin, wędzenie i parzenie produktów, nadzorowanie procesu wędzenia.
Wymagania: wiek 40-55 lat, brak przeciwskazań zdrowotnych, gotowość do pracy przy obsłudze wędzarni oraz kotłów parzelniczych, pracowitość, sumienność, chęc przyuczenia się i podnoszenia kwalifikacji. **Mile widziane** doświadczenie w przetwórstwie mięsa lub zawodzie pokrewnym.
Oferujemy pracę na pełny etat na samodzielnym stanowisku w zakładzie produkcyjnym w Rudziczce.
Telefon: 77 437 66 92 (8.00 - 15.00)
Kontakt osobisty: Rudziczka 141, 48-200 Prudnik (8.00-15.00)
Email - CV: biuro.rudziczka@gmail.com

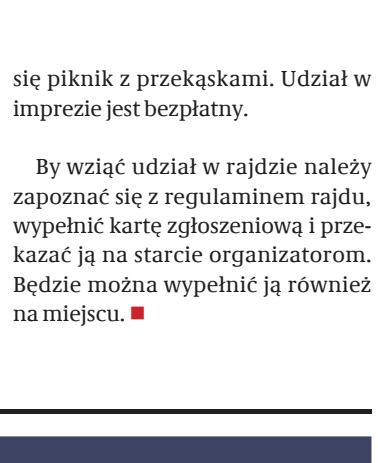

INFORMACJA

Burmistrz Prudnika informuje, że na tablicy ogłoszeń w Urzędzie Miejskim w Prudniku przy ulicy Kościuszki 3, dnia 19 kwietnia 2023 r. został wywieszony wykaz nieruchomości przeznaczonej do sprzedaży oraz wykaz nieruchomości przeznaczonych do dzierżawy. Wykazy te zostały zamieszczone na stronie Biuletynu Informacji Publicznej Urzędu Miejskiego w Prudniku (BIP) www.bip.prudnik.pl.

eprasa.pl 5acddcde29

ANDRZEJ DEREŃ

Archiwum odkrywcy

MAGAZYN HISTORYCZNY

O CZYM OPOWIADAJĄ STARE ROZKŁADY JAZDY (5)

Lata osiemdziesiąte

Stare rozkłady jazdy beznamiętnie i obiektywnie ilustrują etapy rozwoju, rozkwitu, odbudowy po II wojnie światowej, a później stopniowego znikania kolei z ziemi prudnickiej. W podróż szlakiem dziejów kolejnictwa po torach nazw miejscowych i liczb zaprasza – po raz piąty - Adam Lutogniewski.

Adam LUTOGNIEWSKI

Kolejny rozkład jazdy, którym się zajmiemy, obejmuje okres od 31.05.1981 do 22.05.1982. Pierwszy pociąg w kierunku Nysy odchodził z Prudnika o 2.23 (Kraków – Legnica); po nim o 4.57 odchodził osobowy z Kędzierzyna - Koźla do Nysy (w międzyczasie Kędzierzyn i Koźle stały się jednym miastem) a następnie: 7.23 z Katowic do Legnicy, o 9.02 kończył bieg pociąg z Kędzierzyna 9.52 (Lublin – Kudowa, prowadził wagony sypialne), 12.27 (Mysłowice – Jelenia Góra, kursował okresowo), 12.58 (Kraków – Jelenia Góra, prowadził wagon restauracyjny), 15.26 (Katowice – Kudowa), 16.57 (Kędzierzyn – Nysa), 17.54 (Katowice – Nysa), 19.44 (Katowice – Brzeg), 21.54 (Katowice – Berlin, pospieszny, kursował po uprzednim ogłoszeniu), 23.45 (Katowice – Nysa).

W kierunku Kędzierzyna –Koźla pierwszy pociąg odchodził z Prudnika o 3.39 (Nysa – Kędzierzyn); następnie: 4.07 (Jelenia Góra – Mysłowice, kursował okresowo), 4.56 (Nysa – Katowice), 8.52 (Brzeg – Katowice), 9.23 (Berlin – Katowice, pospieszny, po uprzednim ogłoszeniu), o 11.07 kończył bieg pociąg z Nysy, 11.13 (Prudnik – Kędzierzyn), 12.50 (Nysa – Katowice), 14.15 (Kudowa – Katowice), 15.03 (Jelenia Góra – Kraków), 17.16 (Jaworzyna Śl. – Katowice), 19.15 (Legnica –Katowice), 21.06 (Kudowa – Lublin, prowadził wagony sypialne), 23.06 (Nysa – Kędzierzyn).

Widać jasno, że linia z Prudnika do Gogolina wkroczyła w fazę schyłkową. Rozkład jazdy wykazuje już tylko 4 pociągi do Gogolina. Odchodziły one o: 4.22, 12.04, 16.15 i 20.10; przyjeżdżały natomiast o: 7.17, 15.41, 19.32 i 23.38. Typowy pociąg był zestawiony ze starych pruskich wagonów Bi, z pomostami na końcach, coraz częściej zastępowanych przez wagony 102A, ciągniętych przez lokomotywę spalinową SM41 lub SM42. Co prawda, dzięki przeprowadzonemu w latach 1974-75 remontowi nawierzchni, czas przejazdu skrócił się do godziny i dwudziestu minut, ale los tej linii wydawał się przesądzony.

UDOSTĘPNIŁ A. LUTOGNIEWSKI (4)

Okładka rozkładu jazdy pociągów na sezon 1981/82

Na stacji w Prudniku działały nadal restauracja i kiosk Ruch.

Linię Racławice Śl. – Racibórz obsługiwało 9 par pociągów, w tym jeden tylko w dni robocze. Ponadto, o 7.07 w dni robocze odchodził pociąg do Głubczyc. Pociąg ten wracał do Racławic o 8.14. Wspomnimy tutaj jeszcze pociąg z Kędzierzyna-Koźla przez Racibórz i Głubczyce, który przyjeżdżał do Racławic o 6.52. Odległość 87 km pokonywał on w czasie 2 godzin i 18 minut.

Na stacji w Racławicach działały bufet i poczta.

Ruch pasażerski i towarowy na linii Nysa – Kałków – Łąka został zawieszony 30 maja 1974, co w praktyce oznaczało jej koniec.

Na linii Nysa – Głuchołazy-Zdrój nadal kursują 4 pociągi wspomagane przez 2 rozpoczynające swój bieg w Nowym Świętowie.

Bilet 2 klasy na przejazd pociągiem osobowym na trasie 100 km nadal kosztował 72 złote.

1986/1987

Otwieramy ostatni z leżących przed nami „Sieciowy rozkład jazdy pociągów PKP, 1.VI.1986 – 30.V.1987". Jak podaje pierwszy pociąg odchodził z Prudnika w kierunku Nysy o 0.47 (pospieszny Kraków – Jelenia Góra, prowadził wagony sypialne). O 1.37 odchodził przyspieszony Katowice – Jelenia Góra a po nim kolejno: 2.18 (przyspieszony Katowice – Kudowa), 4.49 (Kędzierzyn – Nysa), 7.23 (Katowice – Legnica), 7.52 (Lublin – Kudowa, pospieszny), 9.03 (Kędzierzyn – Nysa), 12.58 (Kraków – Jelenia Góra), 15.25 (Gliwice – Kamieniec Zabk.), 16.49 (Kędzierzyn – Nysa), 17.55 (Bytom – Nysa), 19.39 (Bytom – Brzeg), 20.03 (pospieszny Katowice – Berlin, prowadził wagony sypialne), 23.41 (Kędzierzyn – Nysa).

W kierunku Kędzierzyna pierwszy pociąg odchodził z Prudnika o 1.33. Był to pospieszny z Jeleniej Góry do Krakowa, który prowadził wagony sypialne. Po nim kolejno: 3.41 (Nysa – Kędzierzyn), 4.59 (Nysa – Bytom), 8.39 (Brzeg – Bytom), 9.45 (pospieszny Berlin – Kraków, prowadził wagony sypialne), 11.11 (Nysa – Kędzierzyn), 12.46 (Nysa – Bytom), 14.12 (Kudowa – Katowice), 15.00 (Jelenia Góra – Kraków), 17.09 (Jelenia Góra – Katowice), 19.11 (Legnica – Katowice), 20.34 (Kamieniec – Gliwice), 21.40 (pospieszny Kudowa – Lublin), 23.06 (Nysa – Kędzierzyn).

Na stacji działała restauracja i kiosk Ruch.

Linia Prudnik – Gogolin funkcjonowała bez większych zmian. Z Prudnika odchodziły nadal 4 pociągi: o: 3.55, 12.13, 16.01 i 19.55. Sądząc z ich godzin przyjazdu, trzy z nich miały za zadanie dowieźć robotników pracujących na zmiany w zakładach obuwia w Otmęcie. Do Prudnika wracały o: 7.18, 15.34, 19.31 i 23.36. Składały się one z dwóch wagonów 102A, które ciągnęła ciężka lokomotywa spalinowa SU46.

Wybiegając cztery lata w przyszłość zauważymy, że przed likwidacją, tj. przed 1 października 1991, linia ta obsługiwana była przez dwie pary pociągów, i to tylko w dni robocze. Z Prudnika pociągi odjeżdżały o 4.01 i 12.08 a przyjeżdżały o 7.22 i 15.46. Bilet na całą trasę o długości 42 km kosztował 6400 złotych, co oddaje skalę inflacji w Polsce w tamtym czasie. Wracamy do lat 1986/87.

Jak poprzednio, linię z Racławic Śl. do Raciborza obsługiwało 9 par pociągów. Ponadto, w dni robocze o godzinie 7.10 odchodził pociąg do Głubczyc, który wracał o 8.09.

Na stacji w Racławicach działał bufet oraz urząd pocztowy.

Na linii Nysa – Głuchołazy-Zdrój widzimy 5 par pociągów, zatem o jeden więcej niż poprzednio. Ponadto dwie pary obsługują trasę Nowy Świętów – Głuchołazy-Zdrój.

Bilet 2 klasy na przejazd pociągiem osobowym na trasie 100 km nadal kosztował 102 złote.

Warto zauważyć, że układając rozkłady jazdy, PKP szanowały wieloletnie przyzwyczajenia podróżnych. Dla przykładu podam, że przez kilka dziesięcioleci pociągi z Prudnika w kierunku Kędzierzyna odjeżdżały około godziny 13 a następnie o około: 14, 15, 17, 19 i 21. Były, oczywiście, minutowe zmiany ale zasadniczy rytm pozostawał nienaruszony. Tak budowało się zaufanie klienta do przewoźnika. Ówczesne koleje spotykało wiele zasłużonej krytyki ale ten element strategii zasługuje na uznanie. ■

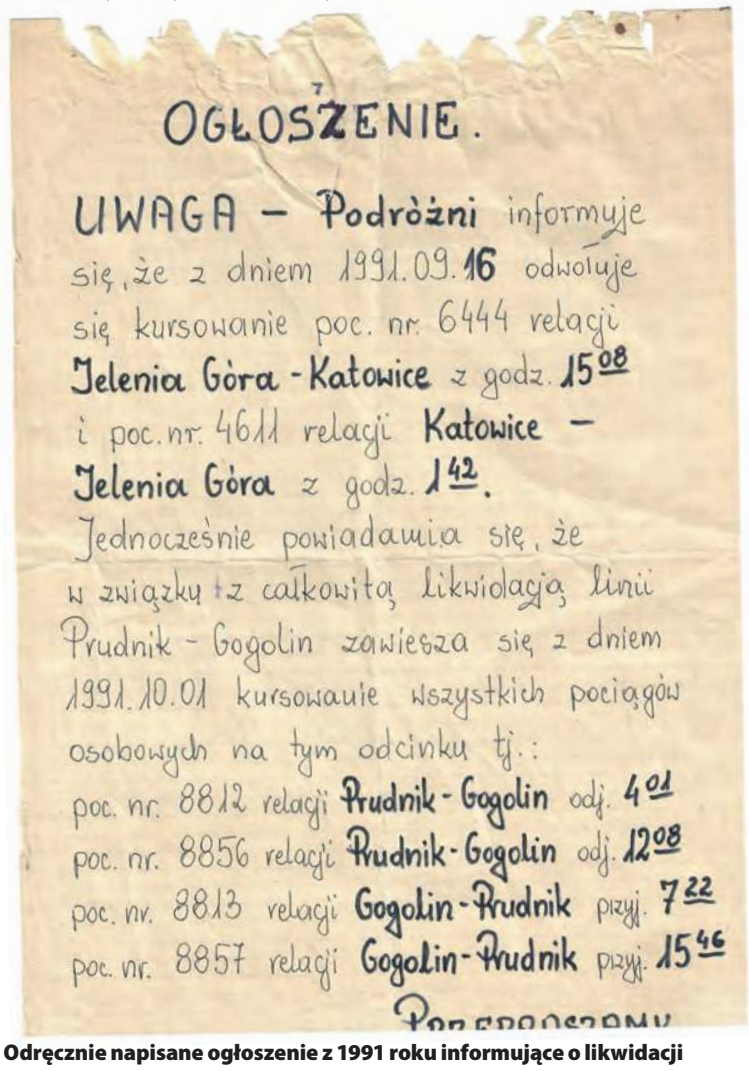

OGŁOSZENIE.

UWAGA – Podróżni informuje się, że z dniem 1991.09.16 odwołuje się kursowanie poc. nr. 6444 relacji Jelenia Góra - Katowice z godz. 15⁰⁸ i poc. nr. 4611 relacji Katowice – Jelenia Góra z godz. 1⁴²,
Jednocześnie powiadamia się, że w związku z całkowitą likwidacją linii Prudnik - Gogolin zawiesza się z dniem 1991.10.01 kursowanie wszystkich pociągów osobowych na tym odcinku tj.:
poc. nr. 8812 relacji Prudnik - Gogolin odj. 4⁰¹
poc. nr. 8856 relacji Prudnik - Gogolin odj. 12⁰⁸
poc. nr. 8813 relacji Gogolin - Prudnik przyj. 7²²
poc. nr. 8857 relacji Gogolin - Prudnik przyj. 15⁴⁶

Odręcznie napisane ogłoszenie z 1991 roku informujące o likwidacji kursów pasażerskich na linii Prudnik – Gogolin

Charakterystyczne, tekturowe bilety kolejowe obowiązywały zadziwiająco długo i były używane przez śląskich kolejarzy w czasach niemieckich i polskich.

Stacja Krapkowice. Ostatni kursowy pociąg pasażerski odjechał stąd w 1991 r.

eprasa.pl 5acddcde29

Z POLICJI

Podsumowanie świąt na drogach powiatu prudnickiego

Jeden wypadek, dwie kolizje i żaden nietrzeźwy

KPP PRUDNIK

Skutki wypadku na trasie Głogówek - Rzepcze

Podczas świątecznego weekendu nad bezpieczeństwem podróżujących czuwali policjanci ruchu drogowego oraz prewencji.

Funkcjonariusze wyposażeni m.in. w ręczne mierniki prędkości i urządzenia do badania stanu trzeźwości, częściej niż zazwyczaj kontrolowali kierowców. Funkcjonariusze zbadali na zawartość alkoholu blisko 300 kierowców. Oprócz stanu trzeźwości, policjanci sprawdzali również prędkość, czy kierowcy i pasażerowie używają pasów bezpieczeństwa oraz przewożą dzieci w fotelikach.

Od piątku, do poniedziałku, na terenie powiatu prudnickiego policjanci odnotowali jeden wypadek drogowy oraz dwie niegroźne kolizje. Policjanci przeprowadzili blisko 300 kontroli stanu trzeźwości kierowców. Jak się okazało, żaden z przebadanych kierowców nie zdecydowała się na jazdę po alkoholu.

Do najbardziej niebezpiecznego zdarzenia doszło w poniedziałek (10 kwietnia), przed godziną 16.00 na trasie Głogówek – Rzepcze. Tam 19-latek kierujący volkswagenem wyprzedzając kilka pojazdów wjechał w audi, którego kierujący skręcał w lewo na stację benzynową. W wyniku tego zdarzenie dwie osoby zostały ranne. Uczestnicy zdarzenia byli trzeźwi. (źródło: KPP Prudnik) ■

INTERWENCJA

Znów zniszczona tablica

CZYTELNICZKA

Od czytelniczki otrzymaliśmy fotografię uszkodzonej tablicy informacyjnej z mapą Parku Miejskiego od strony ul. Gimnazjalnej w Prudniku. Wygląda na to, że ktoś ją wyłamał z ram. Tablice informacyjne w parku są regularnie niszczone – malowane, zaklejane i dziurawione. Jeśli dojdzie do ich wymiany, to będzie to już trzecia wersja planu parku w ciągu kilku lat.

GMINA LUBRZA

Archiwum społeczne - historia społeczności pogranicza

Gminny Ośrodek Kultury w Lubrzy realizuje projekt „Archiwum społeczne - historia społeczności pogranicza" z Funduszu Mikroprojektów w Euroregionie Pradziad.

Celem projektu jest stworzenie archiwum społeczności pogranicza poprzez digitalizację zdjęć z prywatnych archiwów mieszkańców gminy Lubrza i gminy partnerskiej, a także z archiwów GOK Lubrza. Rezultatem projektu będą transgraniczne wernisaże wystawy: w Gminnym Ośrodku Kultury w Lubrzy i w domu kultury w Divčim Hradzie.

Wernisaże wystaw otworzą recitale muzyczne:
23 kwietnia - Kawa z Mlekiem
24 kwietnia - DALIGO
28 kwietnia - FERNABUCCO

W kolejnych latach GOK Lubrza planuje poszerzać archiwum społeczne o nowe zasoby.

Z racji trwającego remontu niedostępne będzie wejście główne do ośrodka. Tymczasowe wejście od strony biur GOK Lubrza (dojazd z tyłu od strony cmentarza).

Koncerty odbędą się na sali widowiskowej, wejście również od strony biura.

Wstęp na wydarzenia jest bezpłatny. ■

OGŁOSZENIE

CZ PL PŘEKRAČUJEME HRANICE PRZEKRACZAMY GRANICE 2014—2020

EVROPSKÁ UNIE / UNIA EUROPEJSKA
EVROPSKÝ FOND PRO REGIONÁLNÍ ROZVOJ
EUROPEJSKI FUNDUSZ ROZWOJU REGIONALNEGO

Projekt pn. „Archiwum społeczne - Historia społeczności pogranicza / Společenský archiv - Historie pohraničního společenství" jest współfinansowany ze środków Europejskiego Funduszu Rozwoju Regionalnego oraz ze środków budżetu państwa w ramach Funduszu Mikroprojektów Euroregionu Pradziad. Przekraczamy granice.

eprasa.pl 5acddcde29

GRZEGORZ WEIGT

Weekend

INFORMATOR KULTURALNO-ROZRYWKOWY

ZAPROSZENIE NA KONCERT

Skrzydła Współpracy

We wtorek 25 kwietnia w sali widowiskowej kina „Diana" w Prudniku odbędzie się koncert Skrzydła Współpracy (początek o godz. 18.00). Wydarzenie jest swoistym przeglądem twórczości artystów z pogranicza polsko-czeskiego. Wystąpią w nim laureaci konkursu muzycznego „Młodzi Artyści Skrzydłami Współpracy". Dla każdego uczestnika przygotowana została płyta CD z autorskimi piosenkami młodych wykonawców. Wystąpią: Dopamina, Euforia, Melioranci, Paulina Balcarczyk, Wiktoria Wójtowicz, Adikop feat. Zayra, Natálie Kaplová.

W SKRÓCIE

WYDARZY SIĘ W EUROREGIONIE

19 kwietnia (środa)

68. Ogólnopolski Konkurs Recytatorski. Eliminacje gminne w Prudniku. Kino „Diana", godz. 10.00. Regulamin na: www.pok-prudnik.pl.

20 kwietnia (czwartek)

Wernisaż wystawy „Z aparatem na szlaku bialskich zabytków". Na wystawie zaprezentowane będą zdjęcia uczniów zespoło szkolno-przedszkolnych z Białej i Łącznika. Gminne Centrum Kultury w Białej, godz. 18.00.

21 kwietnia (piątek)

Koncert „Cztery pory roku" Antonia Vivaldiego. Kwartet smyczkowy Kaprys, w składzie: Agnieszka Urbańczyk (skrzypce), Marek Krótki (skrzypce), Sonia Mitros-Gwardecka (altówka), Anna Matera (wiolonczela), Jacek Woleński (opowieść o muzyce). **Centrum Kultury w Głuchołazach**. Bilety 20 zł.

23 kwietnia (niedziela)

Magic Mitoraj: pokaz iluzji dla całej rodziny (70 minut spektakularnych efektów) w wykonaniu iluzjonisty Adriana Mitoraja. Dwa spektakle o godz. 15.00 i 17.30 w sali widowiskowej Kina Diana w Prudniku. Bilety 29/39 zł.

Archiwum Społeczne. Historia społeczności pogranicza w Lubrzy. Recital Kawa z Mlekiem (Julia Ciszewska, Karolina Hozer, Grzegorz Ciesielczyk, Olek Burczyk). Gminny Ośrodek Kultury w Lubrzy, godz. 17.00.

24 kwietnia (poniedziałek)

Archiwum Społeczne. Historia społeczności pogranicza w Lubrzy. Recital Daligo (Patrycja

czytaj na str. 23

A KUKU! KULTURA!

Spotkanie ze sztuką Bożeny Kurek-Di Maggio

W czwartek 13 kwietnia dzieci z prudnickich przedszkoli spotkały się z malarką Bożeną Kurek-Di Maggio. Spotkanie odbyło się w sali reprezentacyjnej Prudnickiego Ośrodka Kultury w ramach cyklu „A kuku! Kultura!".

Grzegorz WEIGT

Cykl „A KUKU! KULTURA!" to nowy autorski projekt Prudnickiego Ośrodka Kultury z dziedziny edukacji kulturalnej, skierowany do przedszkolaków. W ramach projektu organizowane są cykliczne spotkania dla dzieci z ludźmi sztuki: wokalistami, muzykami, pisarzami, aktorami, filmowcami, plastykami. Spotkania odbywają się raz w miesiącu i są prowadzone w formie audycji edukacyjnych i warsztatów: wypełnionych opowieściami o życiu artysty, inspiracjach, pokazem działań i zaproszeniem dzieci do wspólnego tworzenia.

W marcu odbyło się spotkanie z poetką - Zofią Kulig, teraz przyszedł czas na malarkę. Drugie, najnowsze spotkanie cyklu odbyło się 13 kwietnia, tradycyjnie w sali reprezentacyjnej Pałacu Fränkla. Najmłodsi (w dwóch grupach, o godz. 9.00 i 10.00) spotkali się z artystką Bożeną Kurek–Di Maggio, która opowiadała m.in. jak powstają jej obrazy.

Bożena Kurek–Di Maggio ponownie w Prudniku. Tym razem spotkała się z przedszkolakami w Prudnickim Ośrodku Kultury, żeby rozmawiać o sztuce i talenatch.

Bożena Kurek–Di Maggio, urodzona w Krapkowicach, mieszkanka tego miasta (mąż - włoski architekt, stąd związki z tym krajem), zajmuje się malarstwem, organizuje i uczestniczy w plenerach malarskich, wystawach, ale też od ponad dwudziestu lat pomaga dzieciom prowadząc warsztaty, zajęcia z arteterapii pracując z tymi najmłodszymi a już poszkodowanymi. Stara się odkrywać z nimi ich potencjał, odwagę i geniusz.

Podczas spotkania w Prudniku z przedszkolakami rozmawiała o uzależnianiach od Internetu, smartfonów. Zachęcała do odkrywania własnych talentów, nie tylko artystycznych, do rozwijania pasji. Pytała dzieci, czym lubią zajmować się najbardziej, poszukując tych najwłaściwszych zajęć. Sama opowiadała o swojej pasji malarskiej, pokazała kilka obrazów. Zakończeniem spotkania były warsztaty zdobienia królewskich koron.

Następne spotkanie w cyklu „A kuku! Kultura!" w maju.

GRZEGORZ WEIGT (3)

Autoportret artystki eksponowany na wystawie w Galerii na poddaszu Prudnickiego Ośrodka Kultury w listopadzie 2019 roku

BOŻENA KUREK-DI MAGGIO

O artystce

Bożena Kurek-Di Maggio ukończyła studia wyższe w Accademii di Belle Arti w Bari (Włochy) i Instytucie Sztuki Uniwersytetu Opolskiego. Urodzona w Krapkowicach, mieszkała w Taranto we Włoszech, obecnie w Polsce. Jest pomysłodawczynią i organizatorką międzynarodowych plenerów na południu Włoch. Zajmuje się malarstwem sztalugowym. Na koncie ma liczne wystawy zbiorowe, poplenerowe i indywidualne we Włoszech, w Polsce, Czechach. Jako edukator rozwoju przez sztukę prowadzi zajęcia plastyczne według własnego autorskiego programu. Jest członkiem Związku Polskich Artystów Plastyków. Skończyła także szkołę muzyczną 1 stopnia w Krapkowicach w klasie akordeonu oraz szkołę muzyczną 1 stopnia w Opolu w klasie śpiewu solowego.

Pisze też: „Czuję się osobą spełnioną, widząc moją córkę Adelaide i syna Marka Fryderyka, jako osoby bardzo promienne, które wykształciły w sobie charyzmatyczne osobowości dzięki obcowaniu ze sztuką."

Artystka gościła teraz w Prudniku kolejny raz. W 2014 roku uczestniczyła w prudnickim plenerze malarskim. Wystawa malarstwa Bożeny Kurek-Di Maggio została otwarta w „Galerii na poddaszu" w Pałacu Fränkla w Prudniku 29 listopada 2019 roku. Relacja z wernisażu w „Tygodniku Prudnickim" nr 50 z 11 grudnia 2019 roku, str. 25).

eprasa.pl 5acddcde29

MUZEUM ZIEMI PRUDNICKIEJ

Picasso w Prudniku

Picasso w Prudniku? Brzmi zaskakująco. Tymczasem w Galerii Sztuki Hanny Bakuły „No Ba!" - Muzeum Ziemi Prudnickiej w niedzielę 16 kwietnia otwarta została wystawa „Pablo Picasso - Ludzka Komedia". Jest to ekspozycja 16 litografii; odbitek z oryginalnych płyt litograficznych powstałych z udziałem i pod nadzorem artysty.

Grzegorz WEIGT

Do obejrzenia wystawy zaprosili: dyrektor Muzeum Ziemi Prudnickiej Marcin Husak i burmistrz Prudnika Grzegorz Zawiślak

Jedna z prezentowanych w Prudniku litgrafii hiszpańskiego malarza

Pablo Picasso (1881-1973) to postać symboliczna dla sztuki, której nie trzeba przedstawiać. Picasso to nawet swego rodzaju synonim artysty, wzorzec malarza z Sevres. Ze wszystkimi tego konsekwencjami, także negatywnymi. Hiszpański malarz (urodzony w Hiszpanii, tworzący głównie we Francji), rzeźbiarz, grafik, ceramik oraz poeta. Jeden z najwybitniejszych i najbardziej rozpoznawalnych artystów XX wieku, uznawany za współtwórcę kubizmu (z Georgesem Braque). Może więcej uwagi wymagałoby spojrzenie na życie prywatne, pełne niepokoju, romansów, używek oraz światopogląd, w tym przynależność do partii komunistycznej. Picasso żył długo i tworzył długo nadając kształt sztuce pierwszej połowy XX wieku.

Dla prezentowanej w Prudniku wystawy ważne jest, że Picasso był wielbicielem twórczości Honoré de Balzaca. W swojej karierze wielokrotnie odwoływał się do dzieł pisarza. W 1954 roku wydawca Tériade, świadomy zainteresowania artysty Balzakiem, zlecił Picasso wykonanie serii ilustracji przedstawiających sceny z największego dzieła pisarza, La Comédie Humaine. Monumentalny zbiór 137 powiązanych ze sobą opowiadań, powieści i esejów przedstawia życie w okresie Restauracji Burbonów po rewolucji francuskiej.

Picasso stworzył zestaw liczący 180 rysunków i 16 kolorowych litografii po prace w kolorowej kredce, aby zinterpretować historie La Comédie Humaine. Do druku tych prac wykorzystał ekspertyzę renomowanego studia litograficznego Atelier Mourlot w Paryżu, gdzie odbitki powstały pod kierownictwem artysty. Był to żmudny proces ręcznego tworzenia płyt dla każdego koloru żywych rysunków, jednakże osiągnięty litograficznie efekt utwierdza w opłacalności tego wysiłku.

Te właśnie prace artysty możemy oglądać w Prudniku. Wystawa ze zbiorów Epicentrum Art Gallery jest dostępna w Galerii Sztuki Hanny Bakuły „No Ba!" w Prudniku (Rynek 2) tylko do 3 maja. Wstęp bezpłatny.

Podczas wernisażu obecni byli przedstawiciele prudnickiego samorządu: burmistrz Prudnika Grzegorz Zawiślak, przewodnicząca Rady Miejskiej w Prudniku Alicja Isalska i wiceprzewodniczący Edward Mazur, dyrektor Prudnickiego Ośrodka Kultury i Biblioteki Publicznej Sylwia Gawłowska, oraz przedstawiciele marszałka województwa Opolskiego dyrektor Gabinetu Marszałka Arkadiusz Kuglarz i zastępca dyrektora Daniel Palimąka. Gości witał dyrektor Muzeum Ziemi Prudnickiej Marcin Husak kończąc swoje zaproszenie: - Ale proszę państwa, w sposób szczególny chciałbym przywitać was wszystkich, ludzi którym kultura jest nieobojętna, którzy zawsze przybywają, są stałymi bywalcami, na których zawsze możemy liczyć.

I rzeczywiście stałych bywalców muzealnych spotkań, wernisaży było wielu, choć też nazwisko Picassa przyciągnęło także nowe twarze, nie tylko z Prudnika.

Dyrektor Marcin Husak wprowadzając do wystawy dokonał karkołomnego powiązania światowej rangi twórcy z ziemią prudnicką. Jak? Otóż, nawiązał do pobytu Pabla Picassa na Śląsku - we Wrocławiu w 1948 roku podczas Wystawy Ziem Odzyskanych i Światowego Kongresu Intelektualistów w Obronie Pokoju. Wydarzenie propagandowe mające pokazać pokojowy charakter państw zależnych od Związku Radzieckiego, ich wyjątkowo demokratyczny charakter. Pomimo, że na kongres przybyli przedstawiciele elity kultury i nauki europejskiej i światowej, przede wszystkim o poglądach lewicowych, doszło do otwartego konfliktu między delegacją sowiecką a intelektualistami zachodnimi. Będąc tu, Picasso tworzy słynny rysunek gołąbka z gałązką oliwną, który staje się symbolem pokoju, w tym także, obok kół, znakiem kolarskiego Wyścigu Pokoju. I tu pojawia się nawiązanie do uczestnika wyścigu Stanisława Szozdy. Proste, prawda? Najważniejsze, że Picasso znowu trafia na ziemię prudnicką, już bardziej dosłownie, choć nie osobiście, bo tym razem poprzez znakomitą prezentację grafik.

Pokój - hasło Światowego Kongresu Intelektualistów w Obronie Pokoju staje się tematem przewodnim wernisażu, nawiązuje do niego burmistrz Grzegorz Zawiślak, mówiąc o pokoju w dzisiejszej sytuacji – wojny na Ukrainie i innych zagrożeń. Burmistrz Zawiślak podkreśla, że: – To cieszy, że możemy wam, nam, wszystkim zafundować te chwile oderwania, refleksji.

Zwraca uwagę na fakt, że w czasie wojny jedną z pierwszych ofiar jest kultura, choćby teraz nie ma odpowiednich środków na jej rozwijanie. Grzegorz Zawiślak obiecuje jednak, że zawsze o kulturę będzie dbał: - Pomimo, że jest ciężko, że jest trudno, to o tej kulturze zapominać nie będziemy. I może nie będzie nas stać na nie wiadomo jakie wydarzenia, ale widzimy, że nawet niewielkimi budżetami możemy doprowadzić do tego, że wielkie wydarzenie do Prudnika zawitało.

GRZEGORZ WEIGT (4)

Grafiki Pabla Picassa prezentowane są w prudnickiej galerii do 3 maja

Podczas wernisażu w galerii „NoBa!" wystąpił kwartet saksofonowy PSM w Nysie pod kierunkiem Henryka Weznera

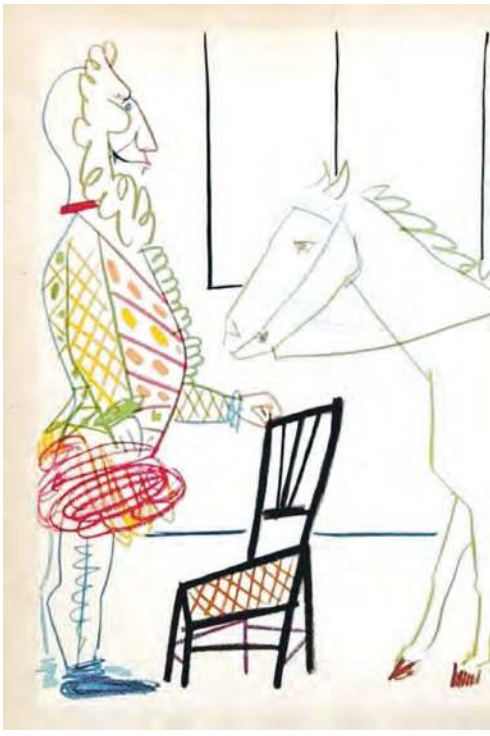

eprasa.pl 5acddcde29

PRUDNICKI OŚRODEK KULTURY I BIBLIOTEKI PUBLICZNEJ ZAPRASZA

Bracia Warner prezentują

Stowarzyszenie Kin Studyjnych świętuje 100 lat Warner Bros. Z tej okazji Prudnicki Ośrodek Kultury oraz Kino Diana zapraszają na nowy cykl filmowy z klasyki światowego kina.

RYS. MAŁGORZATA I GRZEGORZ WEIGT

Od kwietnia do listopada, w ramach cyklu „Stowarzyszenie Kin Studyjnych świętuje 100 lat Warner Bros." wyświetlone zostanie 15 filmów.

Warner Bros. wyprodukowali m.in.: „Casablankę", „Bullita", „Chłopców z ferajny" oraz „Bonnie i Clyde". Wprowadzili do kina pierwszy film dźwiękowy, za który otrzymali Oscara. Założyciele wytwórni pochodzili z Krasnosielca, wsi położonej w województwie mazowieckim. W tym roku założona przez Braci Warner wytwórnia świętuje 100-lecie istnienia.

Stowarzyszenie Kin Studyjnych i POKiBP zapraszają od połowy kwietnia do Kina Diana w Prudniku, gdzie na dużym ekranie zostaną wyświetlone kultowe tytuły, niesamowite historie, ekranizacje bestsellerowych powieści. Z dzisiejszej perspektywy możemy śmiało powiedzieć, że większość z nich wcale się nie zestarzała i wciąż działają na wyobraźnię.

Pierwszym filmem w cyklu, pokazanym już 15 kwietnia, był słynny obraz **„Przeminęło z wiatrem"**. O prawa do sfilmowania słynnej powieści Margaret Mitchell biły się największe wytwórnie. Ekranizacja uznawana jest powszechnie niemal za ideał. Arcydzieło Davida O. Selznicka olśniło publiczność i zdefiniowało czym powinien wyróżniać się hollywoodzki hit: odważnym filmowaniem, pełnym rozmachu, pasji, dramatu i ponadczasowego romansu. Film zdobył 14 nominacji do Oscara i aż 9 statuetek: w tym dla najlepszego filmu, za role aktorskie dla Vivien Leigh i Hattie McDaniel (pierwsza Afroamerykanka), reżyserię, scenariusz, scenografię, montaż, zdjęcia i twórcze wykorzystanie taśmy barwnej.

Za nami więc „Przeminęło z wiatrem" (Gone with the wind, reż. Victor Fleming / czas trwania: 3 godz. 46 min. / rok produkcji: 1939). Co w dalszej kolejności będzie można zobaczyć w kinie Diana? Kolejno, będzie to czternaście filmów, po dwa w każdym następnym miesiącu, od maja do listopada.

- **Sokół Maltański** (Maltese Falcon), pierwsza połowa maja. Reżyseria: John Huston / Czas trwania: 100 minut / Rok produkcji: 1941.
- **Powiększenie** (Blow-Up), druga połowa maja. Reżyseria: Michelangelo Antonioni / Czas trwania: 111 minut /Rok produkcji: 1966.
- **Bonnie i Clyde** (Bonnie and Clyde), pierwsza połowa czerwca. Reżyseria: Arthur Penn / Czas trwania: 111 minut / Rok produkcji: 1967.
- **Bullitt** (Bullitt), druga połowa czerwca. Reżyseria: Peter Yates / Czas trwania: 114 minut / Rok produkcji: 1968.
- **Wejście Smoka** (Enter The Dragon), pierwsza połowa lipca. Reżyseria: Robert Clouse / Czas trwania: 102 minuty / Rok produkcji: 1973.
- **Wszyscy ludzie prezydenta** (All The President's Men), druga połowa lipca. Reżyseria: Alan J. Pakula / Czas trwania: 138 minut / Rok produkcji: 1976.
- **Chłopcy z ferajny** (Goodfellas), pierwsza połowa sierpnia. Reżyseria: Martin Scorsese / Czas trwania: 145 minut / Rok produkcji: 1990.
- **Bez przebaczenia** (Unforgiven), druga połowa sierpnia. Reżyseria: Clint Eastwood / Czas trwania: 145 minut / Rok produkcji: 1990.
- **Urodzeni mordercy** (Natural Born Killers), pierwsza połowa września. Reżyseria: Oliver Stone / Czas trwania: 119 minut / Rok produkcji: 1994.
- **Skazani na Shawshank** (Shawshank Redemption), druga połowa września. Reżyseria: Frank Darabont / Czas trwania: 142 minuty / Rok produkcji: 1994.
- **Sok z żuka** (Beetlejuice), pierwsza połowa października. Reżyseria: Tim Burton / Czas trwania: 92 minuty / Rok produkcji: 1988.
- **Duch** (Poltergeist), druga połowa października. Reżyseria: Tobe Hopper / Czas trwania: 114 minut / Rok produkcji: 1982.
- **Oczy szeroko zamknięte** (Eyes Wide Shut), pierwsza połowa listopada. Reżyseria: Stanley Kubrick / Czas trwania: 159 minut / Rok produkcji: 1999.
- **Wielki Gatsby** (Great Gatsby), druga połowa listopada. Reżyseria: Baz Luhrmann / Czas trwania: 143 minuty / Rok produkcji: 2013.

Warto skorzystać z tej propozycji. W sali kinowej - tak jak to było przewidziane, gdy te filmy powstawały, ogląda się inaczej niż w domu. Seanse o godz. 18.00, bilety: 18/16 zł. ■

Znaczenie niedzielnego spotkania w Galerii Sztuki Hanny Bakuły „No Ba!" w Prudniku podkreślił obecny na wernisażu zastępca dyrektora Gabinetu Marszałka Daniel Palimąka, który do bardzo licznie zgromadzonej publiczności mówił: - Nie mogłoby nas tutaj nie być, jeśli pan burmistrz zaproszenie skierował do marszałka. Marszałek osobiście być nie może, ale my bardzo się cieszymy, że dotarliśmy, tym bardziej, że jak widać wydarzenie jest bardzo znaczące.

W trakcie otwarcia wystawy wystąpił kwartet saksofonowy Państwowej Szkoły Muzycznej I i II stopnia w Nysie pod kierunkiem Henryka Weznera, w składzie (obok Weznera, znanego nauczyciela PSM I stopnia im. Karola Szymanowskiego w Prudniku): Paweł Kowalik, Błażej Brzezina, Aleksandra Łukaszewska. Kwartet wykonał kilka utworów muzyki klasycznej, rozrywkowej, filmowej, nawiązujących tematycznie do postaci malarza.

Na zakończenie wspomnieć jeszcze można (mówił o tym podczas wernisażu Marcin Husak), że 8 kwietnia przypadła okrągła 50. rocznica śmierci Pabla Picassa. Prudnik znalazł się więc we właściwy sposób, we właściwym czasie, w odpowiednim miejscu. ■

Na otwarciu wystawy grafik twórcy tak znanego oczywiście pojawiło się bardzo wiele osób

W SKRÓCIE

ciąg dalszy ze str. 21

Błach, Martin Rataj). Dom Kultury w Dívčím Hradě, godz. 17.00.

25 kwietnia (wtorek)

Koncert laureatów projektu powiatu prudnickiego „**Młodzi Artyści Skrzydłami Współpracy**". Wystąpią: Dopamina, Euforia, Melioranci, Paulina Balcarczyk, Wiktoria Wójtowicz, Adikop feat. Zayra, Natálie Kaplová. Koncert i konkurs zorganizowany przez Powiat Prudnicki we współpracy z POKiBP i MIKS Krnov. Kino „Diana" w Prudniku, godz. 18.00.

26 kwietnia (środa)

68. Ogólnopolski Konkurs Recytatorski. Eliminacje rejonowe w Prudniku. Sala widowiskowa kina „Diana", godz. 10.00. Regulamin na: www.pok-prudnik.pl.

Pasja i praca. Projektant z Frotexu. W ramach cyklu „Muzyczne pogadanki" w Muzeum Ziemi Prudnickiej - Centrum Tradycji Tkackich (ul. Królowej Jadwigi) odbędzie się **spotkanie ze Zbigniewem Cwynarem**. Były projektant w ZPB Frotex, autor tysięcy wzorów, dekoracji, aranżacji wystaw w kraju i na świecie, Godz. 18.00.

27 kwietnia (czwartek)

XXXI Wojewódzki Dziecięcy Festiwal Piosenki Korfantów`2023. Festiwal odbędzie się na sali widowiskowej Miejskiego Domu Kultury w Korfantowie, początek o godz. 9.00. Patronat festiwalu sprawuje burmistrz Korfantowa, współorganizatorem festiwalu jest powiat nyski.

Projekcja filmu „Do widzenia, do jutra" (reż. Janusz Morgenstern, 1960 r.) w ramach cyklu Krótka historia polskiego kina (trzeci film) Prudnickiego Ośrodka Kultury i Biblioteki Publicznej oraz Stowarzyszenia Kin Studyjnych. **Kino „Diana" w Prudniku**, godz. 19.00. Bilety 12 zł.

Alfabet Madagaskaru, czyli sońce, łapówki i klątwa kameleona - **spotkanie podróżnicze z Michałem Szulimem**, podróżnikiem, dziennikarzem, autorem książek podróżniczych. Sala reprezentacyjna Prudnickiego Ośrodka Kultury, godz. 17.00. ■

eprasa.pl 5acddcde29

ŻARTY

Dżok

Kochanie, jesteś jak magnes.
- Nie możesz się ode mnie oderwać?
- Nie. Stale cię ciągnie do lodówki.

Co to był za chłopiec, z którym szedłeś do szkoły?
- Kolega z klasy, syn generała...
- O, taki mały, a już syn generała!

Icek przychodzi do rabina.
- Rabbi, mam straszny problem z moją żoną, wszystkie pieniądze przepuszcza.
- To nie dawaj jej pieniędzy.
- Rabbi, tak będzie jeszcze gorzej, wtedy będzie cały dzień lamentować.
- To dawaj jej tylko tyle pieniędzy, ile potrzebuje na codzienne sprawunki.
- Rabbi, ale wtedy ona wyda je na stroje, a dzieci głodne będą chodzić.
- To przechrzcij się, Icek.
- I to pomoże?!
- Nie, ale będziesz zawracał głowę księdzu, nie mnie.

Przychodzi baba do lekarza i mówi:
- Panie doktorze, wzięłam APAP Noc, ale w dzień. Czy umrę?
- Wszyscy umrzemy... - odpowiada doktor.
- O nie! Co ja narobiłam! - krzyczy baba. ■

FELIETON

Masz może szczęście?

Czy zastanawiamy się czasem, jak długo i po co żyjemy? Wszak każda godzina zmienia nasze życie, a co dopiero doba czy rok. My natomiast, jakby nigdy nic, tak sobie konsumujemy czas i ani się człowiek oglądnie, a tu już 50, 60, 70 lat.

Daniela DŁUGOSZ-PENCA

Ot, dla przykładu – mnożąc 365 dni przez np. 70 lat życia otrzymamy 25.550 dni i co? Tyle dni przeciętnie żyje człowiek, a jeśli więcej, to jego szczęście. Właściwie często myślę, co ja przez tyle dni zrobiłam, co osiągnęłam, a ile zmarnowałam, bo to się też zdarza. Ile dni pracy zawodowej, ile dla rodziny, przyjaciół i czy jestem szczęśliwa? A cóż to jest szczęście?

Myślało i pisało o tym wielu filozofów, od Biblii zaczynając, a potem? W każdej epoce dodawano. Wiele na ten temat w Polsce pisał Władysław Tatarkiewicz, ale kto to czyta? Najczęściej mówimy i wierzymy, że jest to trwałe i pełne zadowolenie z całości życia danego człowieka, wręcz ideał. Ale przecież nie można cały czas być szczęśliwym. Trzeba mieć zawsze coś do pragnienia, jak pisał hiszpański jezuita Baltazar Graciano, by nie być nieszczęśliwym w swym szczęściu.

Inni twierdzą, że szczęście to dobry los, wręcz błogostan, szczęście wewnętrzne jest dobrym stanem duszy, usposabia do miłości, to stan ducha w którym osiągnęło się równowagę w zaspokajaniu wszystkich potrzeb – cielesnych i duchowych. To życie zgodne z zasadami moralnymi, jakby ideał bytu, jak w Psalmie „Szczęśliwy człowiek, który nie idzie za radą bezbożnych i nie siada w towarzystwie szyderców". Pewno, że jest to też uwolnienie od cierpienia, ale ono też jest konieczne, aby wejść na wyższy stopień doskonałości. W XIX wieku – w sensie ogólnym, dodatni bilans życia, wynikający z ogólnego zadowolenia jest określeniem szczęścia, które przetrwało do dziś.

Dla mnie szczęście to poczucie bezpieczeństwa, miłości, dobre współżycie w rodzinie i środowisku, poczucie godności i pomocy innym. Szczęście zresztą jest wartością płynną, czasem wręcz błyskawiczną, bo bywa, iż, to, co dla jednych jest szczęściem innych niszczy. Zawsze warto się zastanowić, czy w ciągu tych tysięcy dni nam danych od Boga i ludzi, możemy policzyć te szczęśliwe, bo innych, zwłaszcza przykrych nie przywołujemy, a jeśli większość to praca i nuda, to trzeba szybko coś zmienić, bo czas leci, jak wskazówki w zegarku.

Kiedy pomyślę o tym, ile dni na mnie przypada, to szczęśliwa jestem, że mogę je jeszcze liczyć i nimi dysponować, bo nie lubię nudy, ani tzw. prozy życia. Mimo, że bywa jej nieco, więc świadomie do łańcucha lat dokładam te szczęśliwe. Zachęcam do policzenia swoich dni, także tych szczęśliwych, może jeszcze przyjdzie szczęście, tylko trzeba je zaprosić i ugościć. Takich szczególnych gości życzę zawsze i o każdej porze. Nawet w starości warto sobie zrobić powtórkę ze szczęścia, aby nieco odmłodzić się na kolejne pory roku. ■

RYS. MAŁGORZATA WEIGT

ROZRYWKI UMYSŁOWE

Wytęż umysł

Sudoku - rozwiązanie tej łamigłówki matematycznej rodem z Japonii polega na wypełnieniu diagramu o wielkości 9x9 kratek, podzielonego na 9 części w taki sposób, aby w każdym wierszu, każdej kolumnie i każdym z 9 elementów znalazły się – bez powtórzenia – wszystkie cyfry od 1 do 9. Rozwiązywanie sudoku nie wymaga bycia orłem z matematyki, wystarczy odrobina cierpliwości i umiejętności logicznego myślenia, aby po kolei zapełniać kratki cyframi. Zabawa ta ma jedno prawidłowe rozwiązanie! ■

	5			2		3		
7	2		4		6			9
4		1	9		5	7		
5	8							7
		3	8		1	9		
1							6	2
		7	5		2	6		8
8			3		9	4	5	1
				1			7	

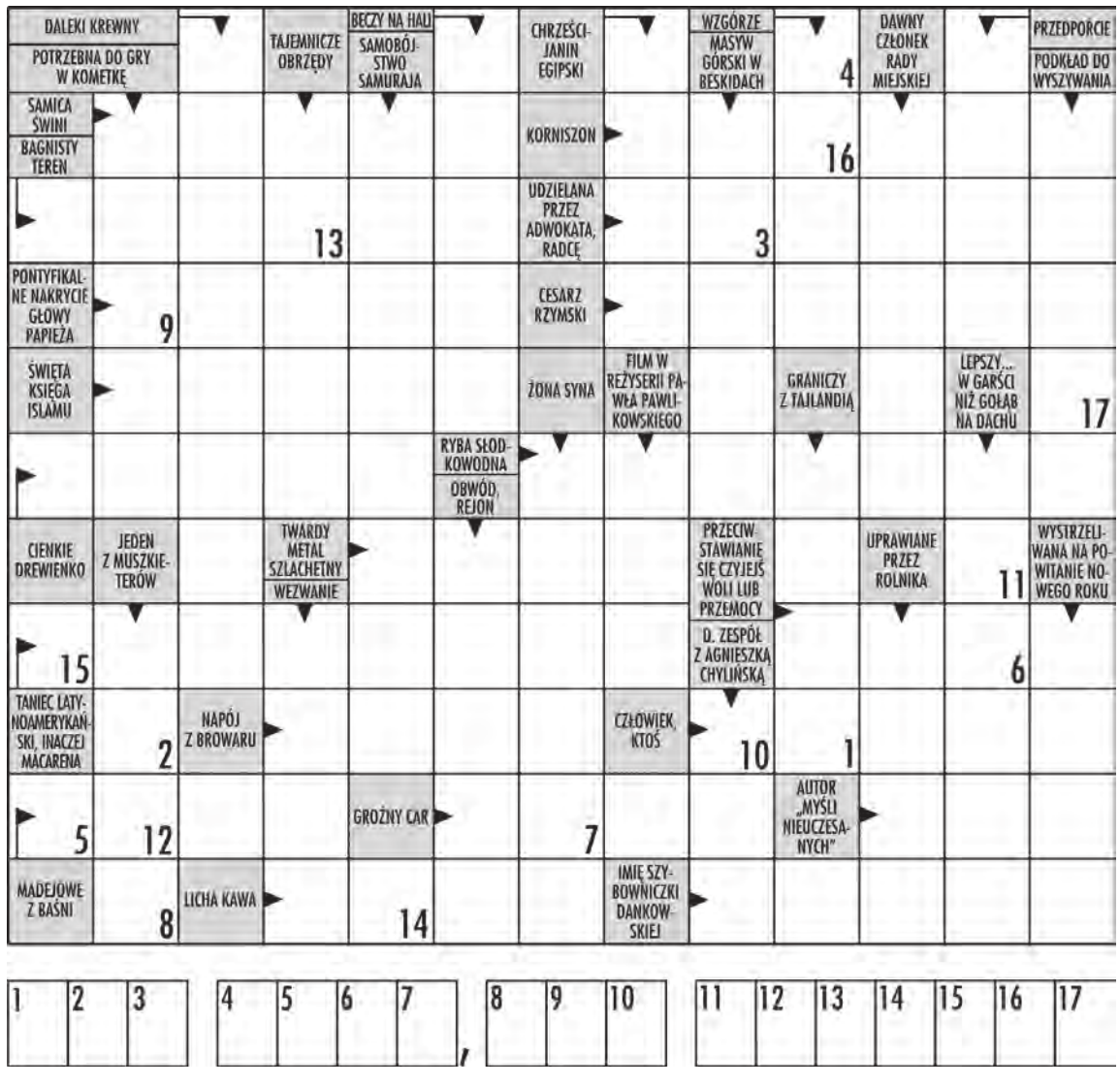

W krzyżówce panoramicznej litery z ponumerowanych pól utworzą ostateczne rozwiązanie – przysłowie.

eprasa.pl 5acddcde29

Sport

SPORTOWY TYDZIEŃ NA ZIEMI PRUDNICKIEJ sport@tygodnikprudnicki.pl

FORMYFIKACJA
STUDIO TRENINGOWE
• cross training • karate • trening obwodowy
• joga • fitness • stretching • treningi personalne
787 018 258 Prudnik, ul. Zamkowa 2 (d. Dom Towarowy, II piętro) 668 953 438
REKLAMA

KOSZYKÓWKA – 2. LIGA

„Jeszcze tu wrócimy”

Prudniccy koszykarze kontynuują boje w fazie play-off

Po wysokiej wiktorii w Kłodzku (84:54) rewanż przy Łuczniczej był tylko formalnością. Ambitnie grającym gościom do przerwy udało się nawet wyjść na jednopunktowe prowadzenie. Po zmianie stron Pogoń przechyliła szalę zwycięstwa na swoją stronę.

Przed spotkaniem Tomasz Prostak odebrał z rąk komisarza statuetkę za zajęcie miejsca w najlepszej piątce zasadniczej części sezonu grupy D 2. ligi. Słabo w głosowaniu trenerów wypadł Tomasz Michalak. Na 15 możliwych głosów uzyskał zaledwie dwa i jako jedyny szkoleniowiec mistrza grupy nie znalazł się na szczycie zestawienia.

W II rundzie play-off biało-niebiescy mierzą się z Resovią Rzeszów, czwartą drużyną grupy C.

- Obejrzałem nagrania kilku meczów Pogoni. To na pewno mocny, doświadczony zespół, zbilansowany na każdej pozycji. Kadra jest dość szeroka, a występują tam koszykarze z pierwszoligową przeszłością, jak Tomasz Prostak czy Grzegorz Mordzak. Ten drugi ma już 46 lat, ale ciągle jest wartościowym zawodnikiem. Mają też niezłych graczy podkoszowych – mówił przed sobotnim spotkaniem Łukasz Lewkowicz, trener Bieszczadzkich Wilków. - Hala w Prudniku jest specyficzna. Ma nietypowy parkiet, kosze, a do tego trybuny blisko boiska. Kibice są tam żywiołowi, więc szykujemy się na mecz w trudnych warunkach.

Rośli rzeszowianie, zgodnie z przewidywaniami, sporo krwi napsuli Pogoni „w pomalowanym”, skąd z łatwością kierowali piłkę do kosza. Mimo to prowadzili tylko dwukrotnie: 2:0 i 31:30. Bardzo dobre zawody rozgrywali najbardziej doświadczeni w ekipie gospodarzy: Tomasz Nowakowski (32 pkt, 17 zb.) i Grzegorz Mordzak (25 pkt, 12 as.). Szczególnie udany w wykonaniu Pogoni był fragment między 12. a 20. min, wygrany aż 29:4. Do przerwy wynik brzmiał: 59:35, ale w drugiej połowie obraz gry zmienił się diametralnie. Pogoniści zatracili skuteczność, a obrona w ich wykonaniu pozostawiała wiele do życzenia. Coraz częściej też przytrafiały się proste straty. Przyjezdni w cztery minuty doprowadzili do stanu 62:59. Co prawda później miejscowi znowu odskoczyli na 20 „oczek” (76:56), lecz w 37. min ich kapitał wynosił poniżej 10 (89:80), m.in. za sprawą byłego gracza Pogoni Wojciecha Szpyrki. Kto wie, jaki przebieg miałaby końcówka meczu, gdyby wówczas jeden z resoviaków nie spudłował z dystansu. W odpowiedzi kolejną „trójkę” trafił Maciej Garwol, a niebezpieczeństwo, także rzutem zza łuku, definitywnie zażegnał Tomasz Madziar. Setka pękła po osobistym Nowakowskiego. Drugi pojedynek obu drużyn rozegrany zostanie już dziś (19.04) w Rzeszowie. W przypadku zwycięstwa Resovii mecz nr 3 zaplanowano na najbliższą sobotę przy Łuczniczej.

- Dzisiaj nie był nasz dzień. Jeszcze tu wrócimy i pokażemy, na co nas stać – zapowiada Wojciech Szpyrka.

- Własna sala i kibice zawsze są naszym szóstym zawodnikiem. Super się gra przy takiej publiczności. Na pewno nam to mocno pomaga, jednak jedziemy do „wielkiego kotła” w Rzeszowie i tam też się będzie działo. Na pewno będzie to bardzo ciężki mecz. Musimy wszystko zrobić, żeby zepsuć szyki przeciwnikowi. Resovia ma bardzo dobrą drużynę na każdej pozycji – podkreśla Grzegorz Mordzak.

O włos od sensacji było w Katowicach, gdzie niepokonany w lidze Mickiewicz (33-0) w derbach miasta zwyciężył po dogrywce i rzucie w ostatnich sekundach (po ewidentnym błędzie kroków) niżej notowany KS 65:64. ■

I RUNDA PLAY-OFF
(mecz i rewanż)

Tarnovia Tarnowo Podg. (A3) - SMS PZKosz Władysławowo (A6) 87:62 (pierwszy mecz: 82:72), ŁKS Łódź (A1) - Pyra Poznań (A8) 98:69 (88:84), Noteć Inowrocław (A2) - MKK Zgierz (A7) 97:62 (108:85), Księżak Łowicz (A4) - AZS Toruń (A5) 88:86 (67:70), Znicz Pruszków (B1) - Legion Legionowo (B8) 81:65 (92:77), Żubry Białystok (B3) - Trójka Żyrardów (B6) 68:72 (70:76), Tur Bielsk Podl. (B4) - Roś Pisz (B5) 65:71 (88:79), Basket Warszawa (B2) - Isetia Warszawa (B7) 89:78 (115:62), Niedźwiadki Przemyśl (C2) - Cracovia Kraków (7C) 92:85 (75:56), Mickiewicz Katowice (C1) - MKS II Dąbrowa G. (C8) 107:77 (121:70), Resovia Rzeszów (C4) - MKKS Rybnik (C5) 110:74 (89:55), Bozza Kraków (C3) - Basket B.-Biała (C6) 65:65 (81:96), Sokół Międzychód (D2) - Swiss Krono Żary (D7) 95:70 (110:79), Pogoń Prudnik (D1) - Doral Kłodzko (D8) 94:84 (84:54), Obra Kościan (D3) - Zastal II Zielona G. (D6) 88:80 (63:81), KS Katowice (D4) - Maximus Kąty Wr. (D5) 85:74 (84:57).

II RUNDA PLAY-OFF
(do 2 zwycięstw)

ŁKS Łódź (A1) - Tur Bielsk Podl. (B4) 93:75, Mickiewicz Katowice (C1) - KS Katowice (D4) 65:64, Znicz Pruszków (B1) - AZS Toruń (A5) 80:63, Pogoń Prudnik (D1) - Resovia Rzeszów (C4) 101:92, Noteć Inowrocław (A2) - Trójka Żyrardów (B6) 102:71, Niedźwiadki Przemyśl (C2) – Zastal II Zielona G. (D6) 86:51, Basket Warszawa (B2) - Tarnovia Tarnowo Podg. (A3) 88:80, Sokół Międzychód (D2) - Basket B.-Biała (C6) 101:83.

II RUNDA PLAY-OFF, 1. MECZ

Pogoń Prudnik	**101**
Resovia Rzeszów	92

(30:28, 29:7, 17:29, 25:28)

POGOŃ: M. Sanny (1 zb., 1 as., 2 fw., 1 bl., eval 2), Prostak 2 (4 zb., 2 as., 1 prze., eval 5), Mordzak 25 (4x3, 4 zb., 12 as., eval 35), Nowakowski 32 (5x3, 17 zb., 4 as., 4 fw, 1 str., 2 prze., 1 bl., eval 50), Madziar 8 (1x3, 2 zb., 2 as., 3 fw, 1 str., eval 4), P. Garwol 8 (1x3, 5 zb., 2 as., 2 fw, 2 str., eval 9), M. Garwol 15 (3x3, 1 zb., 2 str., 1 prze., eval 13), Krawiec (1 zb., 1 as., 1 str., eval -1), Nowicki 4 (4 zb., 4 as., 4 fw, 1 str., 1 bl., eval 10), S. Sanny 7 (2x3, 1 zb., 3 as., 1 fw, 3 str., 1 prze., eval 5). Trener: Tomasz Michalak, asystent: Grzegorz Mordzak.

RESOVIA: Szpyrka 22 (4x3), Mamcarczyk 19 (3x3), Krzywdziński 6, Wątroba 22, Czerwonka 7, Gumiński 8 (2x3), Warszawski 8 (2x3). Trener: Łukasz Lewkowicz.

SĘDZIOWIE: Michał Cieśla, Krzysztof Kustra.

I RUNDA PLAY-OFF, 2. MECZ

Pogoń Prudnik	**94**
Doral Kłodzko	84

(21:21, 21:22, 29:21, 23:20)

POGOŃ: M. Sanny (1 zb., 4 as., 1 str., 1 prze., eval 3), Krupiński (1 as., eval 1), Kociuga 4 (1 zb., 2 fw, 1 prze., eval 4), Prostak 10 (2x3, 2 zb., 6 as., 2 fw, 4 str., 2 prze., eval 9), Mordzak 8 (2x3, 3 zb., 2 as., 1 fw, 2 str., eval 8), Mazur (eval 0), Nowakowski 25 (1x3, 6 zb., 10 as., 1 fw, 2 prze., 3 bl., eval 45), Madziar (2 zb., 3 as., 1 fw, 1 str., eval 1), P. Garwol 20 (2x3, 2 zb., 1 as., 1 fw, 1 str., 2 prze., eval 19), Krawiec 13 (1x3, 6 zb., 3 as., 1 fw, 1 str., 1 prze., eval 19), Nowicki 10 (10 zb., 3 as., 3 fw, 1 str., 1 bl., eval 21), S. Sanny 4 (2 as., 1 str., 3 prze., eval 5). Trener: Tomasz Michalak, asystent: Grzegorz Mordzak.

DORAL: Weiss 7 (1x3), Bernacki 2, Wojciechowski 8, Kurowski 8, Rzechtalski 3 (1x3), Zenner 13 (3x3), Ptaszyński, Niziński 27 (3x3), Tkaczyk, Podejko 4, Makarczuk 12 (2x3)do. Trener: Rafał Wojciechowski.

SĘDZIOWIE: Miłosz Tracz, Michał Kurcz.

SPONSOR TYTULARNY: Prudnik
SPONSOR GŁÓWNY: Grupa Azoty
SPONSORZY STRATEGICZNI: MORAWIEC, Opolskie, Furnika, Oaza, bardusch, Cichon
SPONSORZY TECHNICZNI: SPALDING, Ustronianka, Agencja Sportu i Promocji w Prudniku, Marcin Nowak
SPONSORZY: ZWiK Prudnik, kolgraf, PZKosz, edus, FLYNIT, OSADA CHMIELAKI, BETULINA
PATRONAT MEDIALNY: Tygodnik Prudnicki, TVP3 OPOLE, Radio Opole, SportoweFakty

KOSZYKÓWKA

W najlepszej „12”

Nie będzie dane Smykowi Prudnik wystąpić w turnieju finałowym Młodzieżowych Mistrzostw Polski U17. Drużyna z grodu Woka nie była faworytem w starciach z renomowanymi ekipami z Sopotu i Wrocławia. Oba spotkania wysoko przegrała. Na otarcie łez przywiozła z Pomorza zwycięstwo nad SPK Białystok i kolejny bagaż doświadczeń. Smyk zostanie sklasyfikowany na miejscach 9-12 wśród zespołów U17 w sezonie 2022/23. Co by nie mówić, to sukces (w) ■

MMP U17, PÓŁFINAŁ, GR. III, SOPOT
Trefl – Smyk 98:61, WKK – SPK 103:52, SPK – Smyk 42:74, WKK – Trefl 75:76, Smyk – WKK 62:112, Trefl – SPK 87:50.

1. Trefl Sopot	3	6	+75
2. WKK Wrocław	3	5	+101
3. Smyk Prudnik	**3**	**4**	**-55**
4. SPK Białystok	3	3	-121

SMYK: Sękarski 2, Reczek 28, Kojdecki, Łakis 30, Jelonek 2, Ligęza 15, Sadlej 2, Miklaszewski 50, Walkowicz 34, Jabłoński 31, Kukułka 3. Trener: Bartosz Trytek, asystent: Tomasz Włodowski.

SMYK PRUDNIK

eprasa.pl 5acddcde29

PIŁKA NOŻNA – 4. LIGA

Totalna dominacja

Tytuł mówi praktycznie wszystko. Sobotnie derbowe spotkanie Fortuny Głogówek z ekipą zza „miedzy" było najlepszym w wykonaniu miejscowych w tym sezonie. Gospodarze zagrali fantastycznie, dominując w każdym elemencie gry.

Dragomir RUDY

21. KOLEJKA

Fortuna Głogówek	**4**
LZS Walce	0

(2:0)

FORTUNA: Charęza, Trinczek (87. Pindral), Kuczera, Lenartowicz, Nowak, Damrat, Szampera (68. Wesoły), Wójcik, Zalewski (90. Kamiński), Woźny (68. T. Hajduk), Koc (90. Gomes de Souza). Trener: Maciej Lisicki

Mecz zgromadził kilkuset sympatyków obu zespołów, co było rekordem domowych pojedynków w tym sezonie u siebie i być może w całej lidze. Walczanie, którzy pragnęli kontynuować passę wygranych meczów zostali zatrzymani już w pierwszych minutach tego starcia. Pierwszą groźną akcję przeprowadzili jednak goście za sprawą Łątkowskiego, którego uderzenie poszybowało wysoko nad poprzeczką Charęzy. W 5. min. po indywidualnej akcji Wójcik pięknym uderzeniem zdobył gola na 1:0. Głogówczanie po zdobytej bramce dostali wiatr w plecy próbując pójść za ciosem. W 8. min centymetrów zabrakło Woźnemu, by dośrodkowaną piłkę dobić do pustej bramki. Minutę później Zawadzki z dystansu przeniósł futbolówkę ponad bramką miejscowych. W 11. min Charęza bez problemów obronił uderzenie z rzutu wolnego wykonywanego przez Jakwerta. Dwie minuty później na stadionie zapanowała niesamowita euforia po strzale Szampery, który dobijając piłkę po uderzeniu Koca podwyższył wynik na 2:0. W 15. min główkę Koca odbił Kuchta, natomiast dobitka Szampery minimalnie minęła prawy słupek bramki gości. W 27. min walczanie mieli najlepszą okazję w meczu, kiedy to po uderzeniu Zawadzkiego piłka trafiła w poprzeczkę, a następnie w ręce pewnie interweniującego Charęzy. W 34. min. po zespołowej akcji gospodarzy znakomicie zachował się Kierdal, który w ostatniej chwili wybił piłkę spod nóg wbiegającego Woźnego. W 40. min do wrzuconej futbolówki najwyżej wyskoczył Koc, jednak zbyt lekko posłana główka nie sprawiła problemów golkiperowi gości. W 44. min uderzenie z rzutu wolnego Zalewskiego „obiło" słupek", po którym dobitka Koca trafiła w boczną siatkę bramki Kuchty. Fortuna do przerwy była zdecydowanie lepsza. Licznie zebrani kibice przyjezdnych z niedowierzaniem obserwowali poczynania swoich zawodników i z uznaniem wypowiadali się o grze miejscowych. Na trybunach panowała fantastyczna atmosfera i bratnia przyjaźń fanów obu klubów.

Głogówczanie wiedzieli, że „sąsiedzi" zdecydowanie lepiej prezentują się po przerwie, dlatego od początku drugiej połowy zagrali podobnie jak w pierwszej. Po początkowym spokoju w pierwszych minutach drugiej połowy ponownie do głosu doszli gospodarze. W 53. min strzał Trinczka z dystansu przeszedł obok bramki. Dwie minuty później Kuchta pewnym wyjściem ze swojego przedpola przerywał akcję Fortuny. W 58. min uderzenie Koca minęło prawy słupek. W 61. min najlepszy na boisku Koc po indywidualnej akcji typową podcinką w prawy róg zwieńczył dzieło, zdobywając gola na 3:0. Przyjezdni byli przybici, co było widać w każdym fragmencie ich gry. W 65. min znakomite podanie od Wójcika otrzymał wbiegający w pole karne Zalewski, który strzałem w lewy róg zdobył bramkę na 4:0. W 70. min centymetrów zabrakło Trinczkowi, by dobić podaną w pole karne piłkę. Minutę później uderzenie Damrata z 16 metrów obronił Kuchta. W 74. min Bartczuk strzelił niecelnie wysoko ponad bramką Charęzy. W 76. min Kuchta popisał się znakomitą obroną po strzale Koca. W 78. min piłkę zmierzającą do bramki po uderzeniu Hajduka w ostatniej chwili na aut wybił obrońca gości. W 80. min strzał głową Damrata wybił defensor Walec. W 81. min Kuchta obronił kąśliwe uderzenie Zalewskiego. Ostatnie minuty meczu, to świętowanie miejscowych, którzy wprost bawili się piłką.

Okazałe zwycięstwo Fortuny było najwyższe w tym sezonie na własnym boisku. Warto dodać, że w drugim spotkaniu z rzędu zespół zagrał na zero z tyłu. Należy pochwalić kibiców za fantastyczny doping i oprawę meczową, która przypominała te z najwyższych klas rozgrywkowych. W najbliższą sobotę głogówczanie udadzą się do Gogolina, gdzie zmierzą się z tamtejszym MKS. ■

4. LIGA

21. KOLEJKA: Skalnik - Odra II 3:6, Polonia - Ruch 0:2, Olesno - Jełowa 1:0, Unia - Starowice D. 0:4, Piast - Piotrówka 1:2, Victoria - Porawie 0:2, Fortuna - Walce 4:0, Małapanew - Gogolin 2:2.

1. LZS Starowice D.	21	52	65:17
2. Ruch Zdzieszowice	20	49	65:23
3. Małapanew Ozimek	21	40	53:24
4. Fortuna Głogówek	**21**	**36**	**43:30**
5. Odra II Opole	21	33	40:29
6. LZS Walce (b)	**21**	**33**	**36:39**
7. MKS Gogolin	21	32	38:29
8. LZS Piotrówka	21	32	41:42
9. Victoria Chrościce	21	24	34:47
10. Skalnik Gracze	21	24	34:48
11. Porawie Większyce	21	23	31:41
12. Piast Strzelce Op.	21	21	26:38
13. OKS Olesno	20	20	28:46
14. Unia Krapkowice	21	19	17:47
15. LZS Jełowa (b)	21	18	36:54
16. Polonia Głubczyce	21	17	31:64

KLASA OKRĘGOWA, GR. 2

21. KOLEJKA: Orzeł RW - GKS 0:4, Domaszkowice - Goświnowice 8:1, Lisięcice - Pogoń 2:6, Ujazd - Czarni 0:1, Racławiczki - Chemik 4:3, Sparta - Orzeł Ź. 0:4, Sokół - Orzeł B. 5:0, Twardawa - Unia 3:3.

1. LZS Domaszkowice	21	52	83:20
2. Pogoń Prudnik	**21**	**48**	**66:25**
3. Czarni Otmuchów	21	46	50:26
4. Orzeł Źlinice	21	45	79:28
5. Chemik K.-Koźle (s)	21	43	78:27
6. GKS Głuchołazy	21	40	50:33
7. LKS Ujazd	21	34	47:43
8. KS Twardawa	**21**	**28**	**45:49**
9. Orzeł Branice (b)	21	26	43:61
10. LKS Goświnowice (b)	21	26	47:69
11. Unia Tułowice (b)	21	18	33:56
12. Orzeł Reńska Wieś	21	18	28:67
13. Sparta Paczków	21	18	28:49
14. Sokół Niemodlin	21	17	33:55
15. LZS Racławiczki	**21**	**16**	**41:70**
16. LZS Lisięcice	21	6	29:102

PIŁKA NOŻNA – KLASA OKRĘGOWA

Cieszy wynik, ale...

Pierwsza połowa, w miarę wyrównana, zakończyła się zaskakującym remisem. Po przerwie wystarczyło kilka minut do wykazania swoich wyższych piłkarskich umiejętności i wysokiego zwycięstwa Pogoni.

Mieczysław MATCZAK

21. KOLEJKA

LZS Lisięcice	2
Pogoń Prudnik	**6**

(2:2)

POGOŃ: Kroczyński, Wanżewicz, Strzabała, Mykita (46. Dilenko), Barysch, Serdiukov, Steczek, Reiwer, Choiński, Wojtasik. Trener: Łukasz Wicher. Kierownik drużyny: Eugeniusz Augustyn.

Przebieg pierwszej połowy może wskazywać, że faworyzowana Pogoń komplet punktów zapisała na swoje konto już w szatni przed rozpoczęciem gry. Gospodarze, niemal pewny spadkowicz, tylko w dwóch wcześniejszych grach stracili aż 19 bramek i w rundzie rewanżowej wszystkie spotkania kończyli wysokimi porażkami. Ku zaskoczeniu kibiców gra Pogoni z LZS-em Lisięcice rozpoczęła się od niespodziewanego prowadzenia gospodarzy już w 1. min (1:0). Obrona gości popełniła błąd w kryciu, co ułatwiło gospodarzom szybko otworzyć wynik. Na szczęście prudniczanie uspokoili grę i powstrzymali zapędy LZS-u. Po ładnej akcji w 15. min w polu karnym sfaulowany został Choiński i sędzia podyktował „jedenastkę", po której Steczek doprowadził do remisu 1:1. Gospodarze jeszcze raz uwierzyli, że mogą sprawić swoim kibicom sporą niespodziankę i swój cel osiągnęli w 23. min pokonując bezradnego Kroczyńskiego i wyszli na prowadzenie 2:1. Na szczęście Pogoń zaskoczona przebiegiem gry i dobrą postawą rywali z minuty na minutę spisywała się coraz lepiej, dokładniej rozgrywała swoje akcje ofensywne, poprawiła grę w defensywie i na efekty nie trzeba było długo czekać. Jeszcze przed przerwą Strząbała precyzyjnym uderzeniem zdobył wyrównującego gola. Na przerwę piłkarze schodzili z niespodziewanym remisem 2:2. Gospodarze w tej części gry spisywali się nadspodziewanie dobrze na tle trochę zagubionej Pogoni.

Rozmowa trenera Łukasza Wichera w szatni z piłkarzami, wprowadzenie do gry Dilenki, zmiana taktyki na bardziej ofensywną dało oczekiwane i korzystne zmiany w postawie naszego zespołu. Wystarczyło zaledwie kilka minut, od 52. do 58., aby odwrócić nieoczekiwany i niekorzystny przebieg meczu. Już w 52. min dobrze spisujący się Choiński precyzyjnym strzałem wyprowadził Pogoń na prowadzenie (2:3). Trzy minuty później utrzymujący wysoką formę już od kilku spotkań Serdiukov poprawił jeszcze bardziej nastrój gości po zdobyciu czwartego gola (2:4). W 58. min Pogoń podwyższyła prowadzenie na 2:5 (Mięczakowski) i dalsza część meczu przebiegała już pod dyktando prudniczan. Gospodarze z biegiem czasu coraz bardziej odczuwali trudy meczu i nie byli już tak groźni w pobliżu pola karnego gości. Końcowy wynik Pogoń ustaliła w 81. min (drugi gol Mięczakowskiego) i zasłużenie do swojego konta dopisała komplet punktów. Zwycięstwo na wyjeździe nawet z najsłabszym i niemal pewnym kandydatem do spadku do klasy A cieszy, ale skłania do refleksji przed następnymi grami z groźniejszymi rywalami. Nawet najsłabszy przeciwnik może być groźny w początkowej fazie meczu, co potwierdziło się w Lisięcicach. Odrabianie bramkowych strat z silniejszymi zespołami może nie być już tak łatwe.

W następnej kolejce dojdzie do najważniejszego spotkania dla naszego zespołu w walce o awans do 4. ligi opolskiej. Druga w tabeli Pogoń podejmować będzie na własnym boisku głównego faworyta do awansu - LZS Domaszkowice. W pierwszym meczu rozegranym w rundzie jesiennej lider z Domaszkowic wywalczył szczęśliwy remis 2:2, zdobywając wyrównującą bramkę w szóstej minucie doliczonego czasu. Gole dla Pogoni zdobyli Mięczakowski i Rudzki z rzutu wolnego. Do tego niezwykle ważnego meczu Pogoń przystąpi w najsilniejszym zestawieniu z udziałem piłkarzy pauzujących ostatnio za żółte kartki. ■

KLASA B, GR. 10

18. KOLEJKA: Kujawy - Chrzelice 0:5, Kolnowice - Zawada 2:6, Strzeleczki - Ligota B.-Radostynia 3:2, Stare Kotkowice - Partyzant, Przechód - Rudziczka 6:1, Łąka Prudnicka - Polonia II 6:0.

1. Fortuna II Głogówek	16	44	96:21
2. LZS Łąka Prudnicka	16	39	66:25
3. LKS Strzeleczki	17	35	62:26
4. LZS Przechód	16	34	56:34
5. LZS Ligota B.-Radostynia (s)	17	29	66:38
6. Partyzant Kazimierz	17	28	40:41
7. LZS Chrzelice	16	24	45:55
8. LZS Zawada	17	21	37:51
9. LZS Stare Kotkowice	17	18	22:44
10. Polonia II Biała (b)	17	12	25:44
11. LZS Rudziczka	16	10	22:54
12. LZS Kujawy	17	10	26:62
13. LZS Kolnowice	17	5	30:98

KLASA A, GR. 4

18. KOLEJKA: Polonia PŁ - Racławia 0:14, Wawelno - Dytmarów 2:1, Metalowiec - Polonia B. 4:2, Ścinawa N.-Korfantów - Szonów 4:1, Otmęt - Sudety 4:0, Polonia P. - Lubrza 9:0, Gryżów - Rzepcze 0:3 wo.

1. Polonia Prószków	18	44	65:19
2. Racławia Racławice	**18**	**42**	**59:21**
3. LZS Wawelno (b)	18	31	51:28
4. Sudety Moszczanka	**18**	**30**	**45:30**
5. Otmęt Krapkowice	18	29	37:29
6. LZS ŚN.-Korfantów (s)	**18**	**27**	**40:28**
7. LZS Rzepcze	**18**	**26**	**28:26**
8. Metal. Łambinowice	18	23	34:36
9. LZS Dytmarów	**18**	**21**	**22:39**
10. Polonia Biała	**18**	**20**	**26:34**
11. LKS Szonów	**18**	**18**	**35:44**
12. LZS Lubrza	**18**	**16**	**37:51**
13. LZS Gryżów	**18**	**15**	**20:58**
14. P. Pogórze-Łącznik (b)	**18**	**13**	**21:77**

eprasa.pl 5acddcde29

INFORMATOR

APTEKI

dyżury oraz pogotowie pracy w porze nocnej, w niedziele, święta i inne dni wolne od pracy
środa (19.04.2023) – środa (26.04.2023)
UWAGA!
Apteki nie dyżurują w nocy. Plan pracy aptek może ulec zmianie.

PRUDNIK

Dyżury od poniedziałku do piątku w godz. 21.00-24.00; w sobotę w godz. 20.00-24.00; w niedzielę i święta w godz. 19.00-24.00
ŚR, CZW
Apteka „Optima"
ul. Nyska 1, tel. 77 436 65 90
PT, SO
Apteka „Pod Złotym Wężem"
ul. Powstańców Śląskich, tel. 77 406 70 93
NI, PN
Apteka Burchacińscy Spółka Jawna
ul. Skowrońskiego 28, tel. 77 887 01 01
WT, ŚR
Apteka „Kolorowa",
ul. Sobieskiego 15, tel. 730 942 198

GŁOGÓWEK

Dyżury od poniedziałku do piątku w godz. 19.00-21.00; w sobotę w godz. 14.00-17.00; w niedzielę i święta w godz. 9.00-17.00
ŚR, CZW, PT, SO, NI
Apteka Drofarm
ul. Piotra Skargi 15a, tel. 533 222 324
NI, PN, WT, ŚR
Apteka Nowa „M. & T. Schmidt"
ul. Mickiewicza 20, tel. 77 437 34 75

BIAŁA

Apteki w Białej nie prowadzą dyżurów
Apteka „Pod Lwem",
ul. 1 maja 18, tel. 77 438 70 22
Apteka im. Karola Wojtyły,
ul. Opolska 2a, tel. 77 438 74 06
Apteka im. św. Kamila,
Rynek 14, tel. 77 438 71 21

ŁĄCZNIK

Pogotowie rozpoczyna się o godz. 16.00
Apteka mgr Krystyna Wiśniewska,
Łącznik 48 – 220 ul. Skowrońskiego 4, tel. 77 437 63 68

KORFANTÓW

Apteka „Apteka Rodzinna"
ul. Wyzwolenia 16, tel. 77 435 60 27
Apteka Elżbieta Wilk
ul. Wyzwolenia 19, tel. 77 431 90 48

STRZELECZKI

Apteka „Sub-Sole",
Strzeleczki, ul. Sienkiewicza 33, tel. 77 466 82 00
Punkt apteczny „Sub-Sole",
Dziedzice, ul. Główna 15, tel. 77 466 87 58
Apteka Arnika,
Dobra, ul. Szkolna 2, tel. 77 466 83 09
Kujawy, ul. Opolska 1 C, tel. 77 466 87 58

WALCE

Apteka,
ul. Mickiewicza 7, tel. 77 466 01 23

WAŻNE TELEFONY

Telefon alarmowy 112
Nocna i świąteczna pomoc lekarska
PCM ul. Piastowska 64, tel. 77 406 78 99

Prudnik
Informacja PKP, tel. 19 757
Urząd Skarbowy, ul. Kopernika 1a, tel. 77 436 99 00

POGOTOWIA

Ratunkowe 112, 999, 77 438 78 85
Straż Pożarna 112, 998, 77 438 05 30
Policja 112, 997, 478 629 503
Energetyczne 991
Gazowe 992
Wodno-Kanalizacyjne 994
>> Prudnik 77 436 25 56
>> Głogówek 77 437 46 47
Drogowe 981
Opiekuńcze 77 474 54 45
Straż Miejska 77 406 62 42

POWIATOWY RZECZNIK KONSUMENTÓW
Starostwo Powiatowe w Prudniku, pok. 4
tel. 77 436 93 09, 576 834 168
środa i piątek 7.30 -13.00

OŚRODEK POMOCY SPOŁECZNEJ W PRUDNIKU 77 406 70 38

OŚRODEK POMOCY SPOŁECZNEJ W GŁOGÓWKU 77 438 00 40

OŚRODEK POMOCY SPOŁECZNEJ W BIAŁEJ 77 438 71 40

OŚRODEK POMOCY SPOŁECZNEJ W LUBRZY 77 407 46 79

KULTURA

OŚRODKI KULTURY

Prudnicki Ośrodek Kultury i Biblioteki Publicznej w Prudniku
Siedziba główna POK – Pałac Fränkla, ul. Kościuszki 1A, 48 – 200 Prudnik, tel. 77 436 33 96.
Miejsko-Gminna Biblioteka Publiczna, ul. Mickiewicza 1, 48 – 200 Prudnik, tel. 77 436 27 60.
Kino Diana, ul. Mickiewicza 1, 48 – 200 Prudnik, tel. 77 436 66 85.

Miejsko-Gminny Ośrodek Kultury w Głogówku
Ul. Batorego 10, 48-250 Głogówek, tel. 77 406 91 40. Godziny otwarcia: pon - pt - od 8.00 do 20.00.

Gminne Centrum Kultury w Białej
Ul. Prudnicka 35, 48-210 Biała, tel./faks 077 438 70 26.

Gminny Ośrodek Kultury w Lubrzy
Ul. Wolności 73, 48-231 Lubrza, tel./faks 77 407 46 83.

Agencja Sportu i Promocji w Prudniku
Ratusz - Rynek, Prudnik, tel. 77 436 66 55
Městské informační a kulturní středisko w Krnovie
náměstí Míru 1/14, 794 01 Krnov, tel. 554 614 706, e-mail: posta@mikskrnov.cz.

MUZEA I GALERIE

Muzeum Ziemi Prudnickiej
Siedziba główna - Arsenał, ul. Chrobrego 5, 48-200 Prudnik, tel. 77 406 80 60, czynne: wtorek-piątek 8.00-16.00, 2. sobota miesiąca: 10.00-16.00. Ekspozycja stała: etnografia, historia Prudnika, Stanisław Szozda. Centrum Tradycji Tkackich - ul. Królowej Jadwigi 23, czynne: wtorek-piątek 8.00-16.00, 4. sobota miesiąca 10.00-16.00. Wieża Woka, Plac Zamkowy czynna od 1 maja do 30 września od wtorku do piątku 12.00-16.00 oraz w soboty, niedziele i święta 12.00-18.00. Cena biletów: Arsenał normalny 10 zł, ulgowy 5 zł, grupowy (20-35 osób) 100 zł, CTT normalny 10 zł, ulgowy 5 zł, grupowy 100 zł, Wieża Woka normalny/ulgowy 5 zł, grupowy 50 zł. Bilet rodzinny (tylko z Kartą Dużej Rodziny lub Opolską Kartą Rodziny) - 20 zł (obejmuje wszystkie obiekty MZP). **W czwartki do obiektów muzeum wstęp wolny (poza Wieżą Woka).**

Muzeum Regionalne w Głogówku
Ul. Słowackiego 1, 48-250 Głogówek, tel. 77 437 35 00, godziny otwarcia: wtorek – piątek: 10.00 – 14.00.

Muzeum Śląska Opolskiego
Ul. św. Wojciecha 13, Opole, tel. 77 453 66 77. Czynne 9.00-15.30 (wtorek-piątek), 10.00-15.00 (sobota), 12.00-17.00 (niedziela), nieczynne (poniedziałek). Ekspozycja stała: „Pradzieje Opolszczyzny" i „Opole - gród, miasto, stolica regionu". „Galeria malarstwa polskiego XIX i XX wieku", „W kręgu farmacji".

Městské muzeum w Zlatých Horách
Nám. Svobody 94, 79376 Zlaté Hory. Czynne od wtorku do piątku, od godz. 9.00 do 12.00 i od 13.00 do 16.00.

Městské muzeum w Krnovie
náměstí Míru 14, 794 01 Krnov, tel. 554 614 706, e-mail: muzeum@mikskrnov.cz.

Galeria Sztuki Hanny Bakuły „No Ba!"
(oddział Muzeum Ziemi Prudnickiej) Rynek 2, Prudnik. Godziny otwarcia: so od 12.00 – 18.00, wt – pt 10.00 – 16.00

IZBY REGIONALNE

- Farska stodoła w **Biedrzychowicach**, usytuowana obok plebani. Jest tu eksponowane wyposażenie dawnego śląskiego domu. Kontakt z Różą Zgorzelską (tel. 77 437 17 99, kom. 668 290 809).
- Izba śląska w Publicznym Gimnazjum nr 1 w **Głogówku**. ul. Kościuszki 10, tel. 77 437 35 92. W wydzielonych pomieszczeniach znajdują się tematyczne ekspozycje: dawna pralnia, kuchnia, sypialnia, klasa itp.
- Izba regionalna na poddaszu budynku szkolnego w **Przechodzie** (gmina Korfantów). Zgromadzono w niej stroje regionalne, przedmioty codziennego użytku, sprzęty rolnicze, mapy, fotografie.
- Izba regionalna w Wiejskim Centrum Aktywizacji w **Rudziczce**. Izbę można zwiedzać od poniedziałku do piątku, w godz. od 13.00 do 20.00.

Zabytkowy spichlerz w Trzebinie
Czynne w każdą niedzielę, od godz. 15.00 do 17.00. Kontakt: sołtys Roman Pilch (77 436 03 22), Józefa Bogusz (77 436 60 22), Daniela Mojak (784 181 951).

CENY PALIW	95	ON	LPG
„Orlen" Prudnik	6,79	6,74	3,02
„Pieprzyk" Prudnik	6,71	6,69	2,97
„STW" Prudnik	6,77	6,72	-
„Orlen" Biała	6,81	6,74	3,07
„Avia" Rzepcze	6,60	6,45	2,90
„Shell" Lubrza	6,79	6,74	3,19

Stan: 17 kwietnia, godz. 13.30 - 14.00

WALUTY	NBP
1 eur	4,59 / 4,68
1 usd	4,16 / 4,24
1 gbp	5,28 / 5,39
1 chf	4,66 / 4,76
100 czk	19,68 / 20,08

zebrał: Damian Wicher

Kino Diana w Prudniku

REPERTUAR

19.04 (środa)
16.30 – KOT W BUTACH. OSTATNIE ŻYCZENIE. Animacja/komedia/przygodowy od 5 lat, dubbing 2D. USA 2022 - 1 godz. 40 min.
19.00 – WYRWA. Thriller od 15 lat. Polska 2023 - 1 godz. 35 min.

20.04 (czwartek)
16.30 – KOT W BUTACH. OSTATNIE ŻYCZENIE. Animacja/komedia/przygodowy od 5 lat, dubbing 2D. USA 2022 - 1 godz. 40 min.
19.00 – WYRWA. Thriller od 15 lat. Polska 2023 - 1 godz. 35 min.

21.04 (piątek)
16.30 – OPIEKUN. Dramat od 12 lat. Polska 2023 - 1 godz. 34 min.
19.00 – SHAZAM! GNIEW BOGÓW. Akcja/fantasy od 12 lat, napisy 2D. USA 2023 - 2 godz. 10 min.

22.04 (sobota)
16.30 – SHAZAM! GNIEW BOGÓW. Akcja/fantasy od 12 lat, dubbing 2D. USA 2023 - 2 godz. 10 min.
19.00 – OPIEKUN. Dramat od 12 lat. Polska 2023 - 1 godz. 34 min.

23.04 (niedziela)
15.00 oraz 17.30 – MAGIC SHOW DLA CAŁEJ RODZINY – Podczas rodzinnego przedstawienia zobaczysz ponad 70 minut spektakularnych efektów z pogranicza dziecięcych marzeń. To show, które łączy pokolenia. Doskonała muzyka, gra aktorska. Wszystko po to, aby wprowadzić widzów w inny wymiar dostarczanej rozrywki. Pokaz zarówno dla dzieci, jak i dorosłych. Dowiedz się więcej i kup bilet zanim zniknie. Bilety do nabycia w kasie kina w cenie: ulgowy – 29,00 zł, normalny – 39,00 zł.

26.04 (środa)
16.30 – OPIEKUN. Dramat od 12 lat. Polska 2023 - 1 godz. 34 min.
19.00 – SHAZAM! GNIEW BOGÓW. Akcja/fantasy od 12 lat, napisy 2D. USA 2023 - 2 godz. 10 min.

Kasa kina Diana czynna jest od środy do niedzieli, na godzinę przed pierwszym seansem filmowym. Pół godziny po rozpoczęciu ostatniej projekcji kasa jest zamknięta.
www.kinodiana.pl
Prudnicki Ośrodek Kultury

REKLAMA

Tygodnik Prudnicki

REDAKCJA I BIURO OGŁOSZEŃ
48-200 Prudnik, ul. Kościuszki 13a
TELEFON
77 436 28 77
INTERNET
www.terazprudnik.pl
www.aneks.com.pl
www.facebook.pl/tygodnikprudnicki
E-MAIL
redakcja@tygodnikprudnicki.pl
REDAKTOR NACZELNY
Andrzej DEREŃ
andrzej.deren@tygodnikprudnicki.pl

SEKRETARZ REDAKCJI
Grzegorz WEIGT
PUBLICYŚCI
Damian WICHER
Mieczysław MATCZAK
Marek KARP
WSPÓŁPRACA
Daniela DŁUGOSZ-PENCA
Franciszek DENDEWICZ
Adam LUTOGNIEWSKI
Bożena TOKAR-MATKOWSKA
REKLAMA
Adam MYŚKÓW
reklama@tygodnikprudnicki.pl

WYDAWCA
Spółka Wydawnicza ANEKS
48-200 Prudnik, ul. Kościuszki 13a
KONTO BANKOWE
Santander Bank Polska S.A. - 1 Oddział w Prudniku
84 1090 2226 0000 0005 7401 1084
DRUK
Polska Press Sp. z o.o., Oddział Poligrafia, Drukarnia w Sosnowcu,

BIURO OGŁOSZEŃ CZYNNE OD 8.15 DO 16.00
Redakcja zastrzega sobie prawo do skaracania nadesłanych materiałów prasowych i listów. Redakcja nie odpowiada za treść ogłoszeń i reklam. Nowy numer w każdą środę w kioskach i sklepach ziemi prudnickiej. Czekamy na sygnały, pomysły i informacje od Czytelników.

e-GAZETA
Gazeta w formie elektronicznej do nabycia na platformach:
egazety.pl eGazety.pl
e-kiosk.pl ekiosk.PL
eprasa.pl eprasa.pl

SKŁAD KOMPUTEROWY
Jarosław TOMASZEWICZ

PRENUMERATA W RUCHU
Zamówienia na prenumeratę można składać bezpośrednio na stronie www.prenumerata.ruch.com.pl lub kontaktując się z Telefonicznym Biurem Obsługi Klienta pod numerem: 801 800 803 lub 22 717 59 59, czynne w godzinach 7.00 - 18.00. Koszt połączenia wg taryfy operatora.

eprasa.pl 5acddcde29

531 675 097
www.klinikanova.pl

Zapraszamy:
Kędzierzyn-Koźle
ul. Kłosowa 7
(osiedle Kłodnica)

Naszym partnerem **w Prudniku** jest
Specjalistyczna Praktyka Okulistyczna
lek. Bożena Orkisz

REKLAMA

Furgonetka Punkt
Redakcja „Tygodnika Prudnickiego"
Prudnik, ul. Kościuszki 13a, tel. 77 436 28 77
pon-pt 8⁰⁰-17⁰⁰
Tu wyślesz paczki krajowe i zagraniczne

REKLAMA
AUTOPROMOCJA

POWIAT PRUDNICKI

Samorząd powiatowy wprowadza program in vitro

Na sesji Rady Powiatu w Prudniku głosowano nad finansowym wsparciem prudnickich rodzin starających się o dziecko metodą in vitro.

Andrzej DEREŃ

Powiat Prudnicki wprowadza lokalny program finansujący program pozaustrojowego zapłodnienia. Inicjatorem uchwały był radny Platformy Obywatelskiej i członek Zarządu Powiatu Dragomir Rudy. Zgodnie z uchwałą w latach 2024 - 2026 w budżecie zabezpieczana będzie kwota co najmniej 50 tys. zł na prowadzenie metody in vitro dla chętnych par z powiatu, przy czym jedna para otrzyma do 5 tys. zł na jedną próbę.

W dyskusji przed podjęciem uchwały radni Prawa i Sprawiedliwości podnosili, że metoda in vitro nie jest zgodna z nauką Kościoła katolickiego, a pary borykające się z niepłodnością powinny korzystać z dostępnych w medycynie sposobów leczenia (np. naprotechnologii). Dodawali, że pary bezpłodne powinny decydować się na adopcję.

- Z badań wynika, że sztuczne zapłodnienie pozaustrojowe niesie ze sobą poważne zagrożenie życia ludzkich embrionów i w wielu przypadkach ta metoda wprost przyczyna się do ich uśmiercenia – argumentował radny Józef Meleszko, dodając że czasem zarodki wykorzystywane są do eksperymentów, badań genetycznych, czy poszukiwań nowych leków. Zdaniem radnego za in vitro lobbują specjalizujące się w nich kliniki ze względu na swój interes finansowy. Radny Dariusz Kolbek dopytywał, czy z programu będą mogły korzystać pary jednopłciowe.

- Czy nas, jako powiat, na to stać? Tylko przypomnę, że porodówki nie mamy, oddział dziecięcy jest w tarapatach, PCM jak funkcjonuje, tak funkcjonuje i choćby było tam realizowanych 100 projektów, to nie przykryje to tego, jaka jest tam sytuacja. Więc ja bym najpierw zajął się tym, żeby o to zadbać – mówił radny Kolbek.

- Jeśli ktoś jest głęboko wierzący i ta metoda jest sprzeczna z jego wiarą, to nie skorzysta z tej metody – odpowiadał radny Mirosław Czupkiewicz, dodając że metodę in vitro stosuje się w ostateczności, gdy wszelkie sposoby leczenia zawiodą.

- Osobiście znam trzy osoby z Głogówka, które od kilku, kilkunastu lat starały się o możliwość posiadania dziecka. To jest jedyna pomoc, którą w tym momencie możemy im zaproponować. Chcemy tym parom pomóc w spełnieniu marzenia posiadania potomstwa – to z kolei głos radnego Dragomira Rudego.

Platforma Obywatelska i Polskie Stronnictwo Ludowe podkreślają, że dzięki wprowadzonemu przez nich programowi in vitro (finansowanie: 244 mln zł) urodziło się 22 tys. dzieci. Po wycofaniu się rządu Zjednoczonej Prawicy z finansowania programu, lokalne działania w tym zakresie podjęły samorządy. Jednym z efektów działania programów ma być m.in. niwelacja negatywnych procesów demograficznych. Temat in vitro włączony został do aktualnej debaty przed wyborami parlamentarnymi. Partie opozycyjne chcą przywrócić państwowe finansowanie tej metody.

Za uchwałą głosowali radni: Joachim Kosz, Mirosław Czupkiewicz, Alicja Zawiślak, Janusz Siano, Dragomir Rudy, Justyna Walocha, Joanna Korzeniowska, Józef Janeczko i Radosław Roszkowski. Przeciw byli: Dariusz Kolbek, Magdalena Sobczak, Józef Meleszko, Bożena Wróblewska, Ewelina Langfort i Ryszard Kwiatkowski. Od głosu wstrzymał się Antoni Sokołowski. Uchwała została przegłosowana. ■

eprasa.pl 5acddcde29