Wypadek pod Pabianicami. Aktor nie żyje

strona 9

Gdzie zjecie niedzielny obiadek

strony 12-13

Życie Pabianic

rok XXV, nr 12361
ISSN 1733-6643

29 czerwca 2021 r. numer 26

3,00 zł w tym 5% VAT

http://www.zyciepabianic.pl e-mail: redakcja@zyciepabianic.pl

redaktor prowadzący: Magdalena Kosińska

Zabili jej mamę. Zabiorą babcię?

Kolejny dramat 1,5-rocznej Agusi - córeczki Marty K. (20 lat), zamordowanej w mieszkaniu przy ul. Niecałej

strona 8

EUROCOLOR

OKNA
DRZWI | ROLETY | BRAMY
PLISY | MOSKITIERY | ROLETY MATERIAŁOWE

ul. Łódzka 181
Ksawerów
T: 512 36 46 96
42 215 13 13

Łaska 2
Pabianice
T: 42 212 18 68
www.paula.net.pl

paula
OKNA BRAMY DRZWI ROLETY

USŁUGI
KOPARKO–ŁADOWARKA
MINIKOPARKA
Tel. 796 222 181 • 786 990 364
PRACE ZIEMNE, WYKOPY, ZAŁADUNEK, WYBURZENIA, MŁOT HYDRAULICZNY

eprasa.pl 5b95a2ddd1

Felieton: Z drugiej strony

Żegnaj szkoło! Po wakacjach już nie będziesz normalna: mądra i tolerancyjna. Gdy we wrześniu wrócą nauczyciele i uczniowie, zastaną zręby aresztu śledczego i pospiesznie grodzony kolczastym drutem obóz pionierów. Jednych i drugich będzie ścigał prokurator, do tej pory nazywany kuratorem oświaty, obecnie zaś wyposażany w knebel, paralizator i klucz do celi. Pakiet kagańcowych przepisów, jakie gotuje szkołom Ministerstwo Edukacji sprawi, że po wakacjach znajdziemy się poza Europą. Gdzieś przy granicy z Koreą wszechwładnej rodzinki Kimów.

Wiadomo, kto będzie siedział. Od trzech do pięciu prawomocnych lat za kratkami zaliczy ten dyrektor szkoły, który ośmieli się wpuścić sędziego RP na pogadankę z młodzieżą o Konstytucji RP. To nic, że sędziego nominował prezydent RP, sędziowie są kastą, na stacjach benzynowych kradną batoniki, więc z polskich szkół złodziejska kasta won!

Za kratkami posiedzi też nauczyciel od przysposobienia do życia w rodzinie, jeśli wypaple dzieciom, skąd się biorą dzieci.

Ostatnie wakacje w Europie

Beknie wtedy za przekroczenie uprawnień lub niedopełnienie obowiązków. Historycy będą tylko kneblowani. Żeby nie kłapali dziobami, czemu w nowym podręczniku do VII klasy znalazł się rozdział o sztucznej mgle, teleskopowej brzozie, pękających parówkach i trotylu na skrzydłach tupolewa.

W drzwiach szkół staną po wakacjach czujki Wojsk Obrony Terytorialnej, lotne jak Roch Kowalski z „Potopu". Minister edukacji może im bezgranicznie ufać, bo dla takich tuzów rozkaz to rozkaz. A rozkaz będzie następujący: do szkół nie wpuszczać gówniarzy z błyskawicą na kapotach (bo ministrowi kojarzy się z Hitlerjugend), miękiszonów w tęczowych koszulkach (bo wiadomo co) i smarkaterii z Myszką Miki na bluzach (bo wkurza kota Prezesa).

Dość młodzieżowych idoli gorszego sortu! Żaden tam Blowek, Lewandowski, Friz czy Rihanna w uczniowskich głowach mieszać nie będą. Łże–idoli trzeba z młodych łbów wybić. Najlepiej pałą teleskopową, sprawdzoną na plecach kobiet niosących transparent: „Moje ciało – moja sprawa" oraz babci Kasi. Od września zaleconymi przez ministra idolami polskiej młodzieży będą: Zenek Martyniuk, Kukiz, Magda Ogórek, o. Rydzyk i Obajtek. Miejsce festiwalu w Kostrzynie nad Odrą zajmą transmisje mszy ze Starachowic.

Szykują się również obowiązkowe lekcje etyki. No bo skoro bachorom nie chce się siedzieć na religii, to popamiętają etykę. Na obowiązkowej lekcji etyki nauczyciel z dyplomem toruńskiej uczelni zada im pytanie, która religia jest najlepsza w świecie i dlaczego wszyscy bez namysłu wskażą na chrześcijaństwo.

Z listy lektur obowiązkowych znika powieść Nancy H. Kleinbaum „Stowarzyszenie Umarłych Poetów", która rozpala potrzebę wolności i przyjaźni, promując przy tym cywilną odwagę. Zamiast niej uczeń przerobi książeczkę pt. „Kłopoty Kacperka góreckiego skrzata" Zofii Kossak–Szczuckiej, zbiór encyklik Jana Pawła II oraz – jak się spodziewam – „O dwóch takich, co ukradli księżyc". W szkołach zostaną „Dziady", co zrozumiałe.

Tym sposobem do chwytliwej tezy „Polska w ruinie" minister edukacji dołączy polskie szkoły, wzorcowo je wpierw demolując.

Redaktor

WTOREK	ŚRODA	CZWARTEK	PIĄTEK	SOBOTA	NIEDZIELA	PONIEDZIAŁEK
29 czerwca	30 czerwca	1 lipca	2 lipca	3 lipca	4 lipca	5 lipca
Piotra Pawła	Emilii Lucyny	Haliny Mariana	Marii Urbana	Jacka Anatola	Teodora Innocentego	Karoliny Antoniego

MOTTO TYGODNIA:

„Mózg jest niesamowity, ma 90 miliardów komórek. Pracuje bez przerwy, w dzień i w nocy. Od urodzenia, aż do zakupu telewizora"

Autor nieznany

Są wolne terminy na szczepionkę

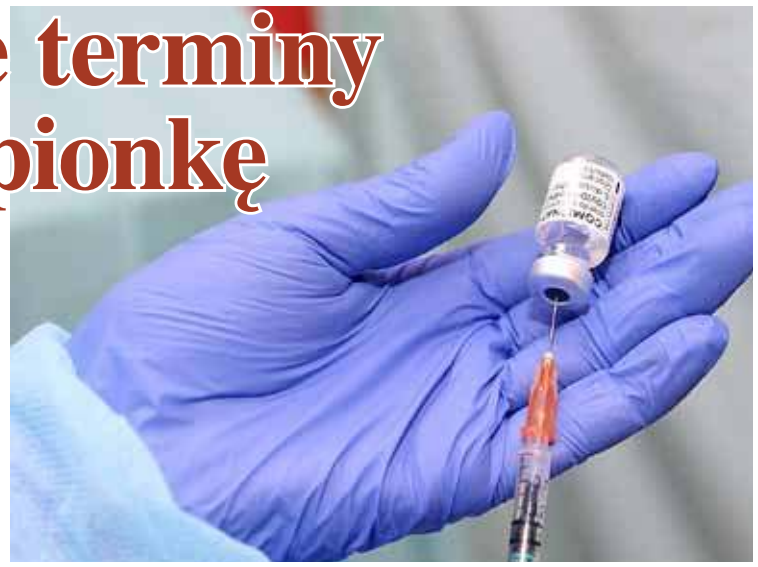

Obie dawki otrzymało prawie 23 tysiące (36 proc.) mieszkańców naszego miasta. Pierwszą dawką zaszczepiono już 48 procent pabianiczan.

Pabianice są na 186. miejscu w rankingu ogólnopolskim pod względem liczby zaszczepionych mieszkańców. Im starsze osoby, tym chętniej się szczepią. Najwięcej osób, które podjęły decyzję na tak, jest w grupie wiekowej 40–59 lat. Zaszczepiło się 9.387 osób. W grupie w wieku 60–69 lat jest ich 6.434 i w grupie powyżej 70 lat – 8.025. Najgorzej sytuacja wygląda z osobami młodymi, między 20. a 39. rokiem życia. W tej grupie zaszczepiło się 5.970 osób.

Jeszcze gorzej sytuacja wygląda wśród dzieci i młodzieży w wieku szkolnym, czyli od 12. do 19. roku. Tutaj zaszczepionych jest raptem ponad tysiąc osób.

– Liczymy na to, że większość młodych ludzi, którzy są uczniami szkół, zostanie zaszczepionych we wrześniu. Szczepienia będą wykonywały między innymi nasze pielęgniarki – mówi **Adam Marczak**, dyrektor do spraw administracyjno–technicznych w PCM.

Szczepienia w szkołach mają się odbyć w trzecim tygodniu września. W drugim tygodniu szkoły dyrektorzy będą zbierać zgody od rodziców i opiekunów na szczepienie dzieci. Akcja szczepień zaplanowana jest od 13 do 19 września.

– Dostaliśmy harmonogram i będziemy się przygotowywać do tej akcji. Mówiliśmy już o tym uczniom podczas zakończenia roku szkolnego. Mamy też propozycje realizacji szczepień od jednej z pabianickich placówek – informuje **Agnieszka Kulpińska–Górska**, dyrektor Zespołu Szkół nr 3 w Pabianicach.

W powiecie pabianickim najwięcej osób do tej pory zaszczepiło się w gminie Ksawerów – 36,4 proc. W dwóch gminach szczepienia idą bardzo słabo i dotąd nie zaszczepiono nawet 30 procent mieszkańców. Tak jest w gminie Pabianice – 29,1 i w gminie Dobroń – 27,5 proc.

Nie ma problemu z rejestracją na szczepienie i wybraniem preparatu, którym chcemy się zaszczepić. Na najbliższy tydzień wolnych jest prawie 3.000 terminów, a na najbliższy miesiąc prawie 7.500. (kate)

O pandemii łatwo zapomnieć

W powiecie pabianickim w ciągu minionego tygodnia odnotowano tylko 1 przypadek zakażenia koronawirusem Covid–19.

Sytuacja jest podobna do tej z poprzedniego tygodnia. Wtedy też doszedł tylko 1 chory. Przypadek zakażenia koronawirusem Covid–19 odnotowano we wtorek. Nie było zgonów z powodu tej choroby (wg raportu Ministerstwa Zdrowia).

Cały czas wykonywane są testy na Covid–19. Dziennie testowanych jest od 100 do 200 mieszkańców Pabianic i powiatu. Część osób, która jest kierowana na testy, to podróżujący za granicę.

Kwarantanną objętych jest ponad stu mieszkańców powiatu pabianickiego. To członkowie rodzin osób, które wcześniej zakaziły się koronawirusem.

Na ulicach miasta widać, że mieszkańcy mniej obawiają się zakażenia. Nie wszyscy wchodząc do sklepów czy autobusów wkładają maseczkę.(kate)

eprasa.pl 5b95a2ddd1

Dużo więcej trumien pod jezdnią

foto: Kamil Misiek

Od tygodnia na ul. Warszawskiej pracują archeolodzy. Odkopują szczątki pochowanych tu (dwa wieki temu) zmarłych.

W ubiegły wtorek rozpoczęły się prace archeologiczne na terenie budowy torowiska tramwajowego. Przypomnijmy: w czasie robót drogowych pracownicy dokopali się do grobów. Według wstępnych szacunków miało być ich tam około 15. Nad wydobyciem znaleziska czuwa archeolog pracujący na zlecenie wykonawcy remontu tramwajowego – **Przemysław Muzolf**.

Gdy archeolog pracował na jednym odcinku ulicy, na inny kawałek (w okolicy ul. Kaplicznej) weszli drogowcy. Kontynuowali prace budowlane. Tam jednak natknęli się na kolejne znaleziska, również trumny.

Stanowisko archeologiczne z dnia na dzień się powiększało. Do odkopania było już nie kilkanaście, a ponad 100 grobów. Oznacza to, że praca archeologów w tym miejscu znacznie się wydłuży. Niestety, pracownicy muszą liczyć się również z innymi utrudnieniami, np. pogodą. Ulewny deszcz także już zastał ich przy robocie. Uwijają się, jak mogą. Dlatego na razie nie skupiają się na innych znaleziskach, bo czas goni. Takie rzeczy, jak odkopane tu m.in. monety (1 grosz z okresu dwudziestolecia międzywojennego, kopiejki, reichsmarki lub fenigi), są zbierane do późniejszej analizy.

Na ul. Warszawskiej pracuje też antropolog. Jej zadaniem jest zbadanie cech (wiek, płeć itp.) odnalezionych szczątków zmarłych. Co dalej się z nimi stanie?

Wiadomo, że szczątki nie pozostaną w miejscu obecnego pochówku. Będą przeniesione z terenu inwestycji. Dokąd? O tym ma zadecydować miasto. Jak się dowiedzieliśmy, na razie nie wyznaczono miejsca docelowego pochówku. Prezydent skontaktował się już w tej sprawie z kurią.

– Na pewno zostaną godnie pochowane – zapewnia **Aneta Klimek**, rzeczniczka prezydenta. (mk)

Skąd tu tyle trumien?

Ludzkie kości i fragmenty trumien wykopywano z ulicy Warszawskiej już w latach 70. zeszłego wieku – podczas wymiany podkładów i torów tramwajowych.

– Pamiętam, że robotnicy zbierali te kości do worków i gdzieś wywozili – wspomina mieszkanka kamienicy przy ówczesnym sądzie (teraz urzęduje tu Prokuratura Rejonowa). – Z okna naszego mieszkania widziałam, że dużo ludzkich szczątków zostało w ziemi pod nowym torowiskiem.

Tam, gdzie dziś biegnie ulica Warszawska i jej północny chodnik, dwa wieki temu był dość rozległy cmentarz katolicki. Cmentarny plac sięgał od dzisiejszej ulicy 3 Maja aż za skrzyżowanie z dzisiejszą ulicą Kapliczną. Obejmował też teren wokół dzisiejszego kościoła św. Floriana, długo nazywanego kaplicą. Przez 15 lat pochowano tutaj kilkuset pabianiczan i mieszkańców okolicznych wsi. Wieśniaków przywożono furmankami – w trumnach, za którymi szli żałobnicy.

Ziemię pod cmentarz poświęcił proboszcz jedynej parafii w Pabianicach – św. Mateusza. Działo się to w styczniu 1811 roku. Wkrótce cmentarz na Starym Mieście zapełnił się i w 1824 roku został zamknięty. Przy granicy z wsią Jutrzkowice miasto kupiło szmat ziemi, by wytyczyć tam nowy cmentarz. Trakt z centrum Pabianic na nowy cmentarz nazwano ulicą Nowo–Cmentarną (późniejsza ul. Kilińskiego).

Tymczasem na starym cmentarzu „zapadły się mogiły, zginął ślad po krzyżach, tylko bujna roślinność przypominała o latach minionych, o przeszłości" – pisał nauczyciel Józef Frankowski w książce pt. „Kościół św. Florjana w Pabianicach".

Zaledwie sześć lat po zamknięciu starego cmentarza, na zapadłych mogiłach robotnicy drogowi układali polne kamienie. Budowali trakt z Pabianic do Łodzi – odcinek drogi warszawsko–kaliskiej. To dzisiejsza ulica Warszawska.

„Od tego czasu stare miejsce wiecznego spoczynku stanowiło część majątku, wchodzącego w skład parafii św. Mateusza, lecz wyraźnego przeznaczenia nie miało" – pisał nauczyciel Frankowski. Na przełomie XIX i XX wieku zaborcy chcieli tu budować prawosławną cerkiew – dla mieszkających w Pabianicach Rosjan. Ale tutejsi katolicy sprzeciwili się. „Dla ludności naszego miasta prochy ojców leżące w tej ziemi są świętością, stawianie cerkwi byłoby profanacją zmarłych – pisała ówczesna prasa. Rosjanie dali za wygraną. W 1898 roku katolicy rozpoczęli tu budowę kaplicy św. Floriana.

UWAGA! Kradną rowery

Policjanci szukają sprawców dwóch kradzieży jednośladów. Pokazali ich wizerunki. Kto rozpoznaje?

31 maja mężczyzna, ubrany w granatową kurtkę i ciemne spodnie, odjechał cudzym jednośladem z ul. Zamkowej 32. Jego łupem padł rower MTB INDIANA X–Pulser o wartości 2.900 zł. Kamery monitoringu zamontowane na okolicznych budynkach zarejestrowały, jak pedałował w kierunku ul. Waryńskiego.

Do kolejnej kradzieży doszło 10 czerwca. Tym razem na ul. Roweckiego 3. Kamery zewnętrzne pływalni MOSiR–u zauważyły, jak dwóch mężczyzn kradnie damkę firmy Scrapper, wartą 700 złotych.

– Jeden z nich – ten w białej koszulce – przeciął zabezpieczenie. Drugi ze sprawców wsiadł na jednoślad i odjechał – poinformowała st. sierż. **Agnieszka Jachimek** z pabianickiej komendy policji.

Po chwili mężczyzna w jasnym ubraniu wsiadł na swój rower i pojechał za wspólnikiem.

Skradzione mienie udało się odzyskać. Poszkodowana rozpoznała swoją własność na ulicy – Scrapperem jechała obca kobieta.

– Nowa właścicielka tłumaczyła, że kupiła go na targowisku na Bugaju – dodała policjantka.

Osoby, mogące pomóc w zidentyfikowaniu amatorów cudzego mienia, są proszone o kontakt z pabianicką komendą policji: od poniedziałku do piątku między 8.00 a 16.00 pod numerem 47 8424 345, całodobowo z dyżurnym KPP pod nr 47 8424 30 lub drogą mailową: dyzurny@pabianice.ld.policja.gov.pl. Policja zapewnia pełną anonimowość.

eprasa.pl 5b95a2ddd1

Ocalmy mogiłę „Dobrej Pani Doktor”!

Administracja cmentarza szykuje się do zaorania grobu dwojga wspaniałych lekarzy: Mileny i Walentego Piotrowskich. Doktor Milena jest honorową obywatelką Pabianic.

O zamiarze zlikwidowania mogiły doktor Piotrowskiej (pochowanej w 1996 roku) i jej męża zaalarmowała nas Czytelniczka ***Życia Pabianic***, pani Maria. „Będąc wczoraj na cmentarzu, zauważyłam karteczkę przyklejoną do grobu doktorostwa Piotrowskich. Taka karteczka to zawiadomienie, że wygasła opłata za kwaterę, czyli że plac jest przeznaczony do ponownego pochówku” – napisała do redakcji zatroskana pani Maria. W ten sposób administracja cmentarza wystawiła na sprzedaż grób dwojga niezwykłych pabianickich lekarzy, którzy od pacjentów z ubogich rodzin (matek i dzieci) nie brali ani grosza. Doktor Milena była pediatrą, a doktor Walenty – ginekologiem.

Mogiłę doktorostwa łatwo odnaleźć na cmentarzu katolickim – to kilka kroków w lewo od wysokiego krzyża stojącego za kaplicą. Do kamiennej płyty przytwierdzono metalowe litery układające się w imiona i nazwisko pochowanych. Różową karteczkę z napisem: „Plac przeznaczony do pochowu” przyklejono do płyty mocnym klejem. „Czy można jakoś wstrzymać sprzedaż tego placu, by ocalić nie tylko pamięć o wybitnych pabianiczanach, ale i kawałek pięknej historii naszego miasta?” – pyta pani Maria, wspominając, jak wiele doktorostwu Piotrowskim zawdzięczają dwa pokolenia mieszkańców Pabianic.

Lekarkę Milenę Piotrowską pół wieku temu nazywano w naszym mieście „Dobrą Panią Doktor”. Prowadziła stację „Kropla Mleka”, gdzie pasteryzowanym mlekiem (od czystych krów z folwarku) karmiono zagrożone gruźlicą niemowlęta. Zorganizowała też pierwszy w Pabianicach szpitalny oddział dla dzieci.

Próbujemy ocalić grób Piotrowskich. W biurze administracji cmentarza nie chcą słyszeć, że ktoś jest gotowy zapłacić kilka tysięcy złotych „placowego”, by nie zaorano mogiły doktorostwa. „Zapłacić może tylko najbliższa rodzina” – pada stanowcza odpowiedź. Niestety, rodzina Piotrowskich nie doczekała… Znicze na grobie zapalają wdzięczni pacjenci oraz dzieci i wnuki pacjentów doktorostwa.

Cmentarzem katolickim zarządza łódzka kuria biskupia. Tam również niczego nie wskóraliśmy. „Obowiązuje regulamin cmentarza” – słyszymy.

O pomoc prosimy więc prezydenta Pabianic. Wszak Milena Piotrowska jest honorową obywatelką naszego miasta. Prezydent Grzegorz Mackiewicz uważnie zapoznał się ze sprawą. Jest zbulwersowany, że mogiła Piotrowskich może zostać zrównana z ziemią. „Już się biorę za ten temat” – stwierdza krótko. – „To miejsce trzeba ocalić dla potomnych”. Od czwartku 17 czerwca urzędnicy ratusza próbują wstrzymać likwidację grobu Mileny i Walentego Piotrowskich. O rezultatach tych starań powiadomimy Czytelników ***Życia Pabianic***. Mamy nadzieję, że już niebawem.

Lekarka Milena Piotrowska przyjechała do Pabianic 90 lat temu, by przebadać dzieci z miejskiego żłobka i uczniów gimnazjum Królowej Jadwigi. Miała być krótko, została u nas na zawsze. Pochodziła z wioski Kuców koło Bełchatowa, gdzie przyszła na świat w 1901 roku w rodzinie nauczycieli Niewieczerzałów, wychowujących sześcioro dzieci. Aby móc studiować na Wydziale Lekarskim Uniwersytetu Warszawskiego, pracowała w pralni i szpitalnej kuchni. Gdy w 1921 roku bolszewicka nawałnica dotarła do przedmieść Warszawy, Milena porzuciła książki, by wyruszyć na front. Dostała przydział do szpitala polowego.

Po sprowadzeniu się do Pabianic, małych pacjentów przyjmowała w szpitalu i gabinecie przy Zamkowej 7, róg Pierackiego (dziś Okulickiego). Była kobietą niestrudzoną: otworzyła świetlicę dla bezrobotnych, żłobek, kuchnię dla głodujących i punkt opatrunkowy dla biednych. W Pabianicach poznała ginekologa Walentego Piotrowskiego, który został jej mężem.

Cztery lata przed wybuchem wojny doktorostwo Piotrowscy zbudowali kamienicę przy ul. Konopnickiej 6. Tam zamieszkali. Na parterze urządzili lekarskie gabinety: pediatryczny i ginekologiczny. Pacjenci wiedzieli, że od biednych nie wezmą grosza.

Gdy hitlerowskie bomby spadły na Warszawę, doktor Milena pojechała ratować rannych. Wyciągała ludzi spod gruzów kamienic, opatrywała, operowała postrzelonych żołnierzy. W okupowanych Pabianicach chodziła z apteczką do getta na Starym Mieście i pod płot stadionu, gdzie hitlerowcy spędzili Żydów. Dwa razy siedziała w areszcie. Do kolejowych wagonów, którymi Niemcy transportowali więźniów, podrzucała jedzenie i wodę. Niemieccy policjanci pobili ją.

Po wojnie w starym szpitalu założyła nieduży oddział dziecięcy – pierwszy w dziejach Pabianic. Sobie tylko znanym sposobem doktor Piotrowska sprowadziła łóżeczka, pościel, wanny, miski i węgierską aparaturę medyczną. Na obu brzegach Dobrzynki otworzyła poradnie dziecięce, organizowała „białe niedziele” – darmowe badania lekarskie na przedmieściach. W 1955 roku otworzyła Państwowy Dom Matki i Dziecka, a potem „Kuchnię Mleczną”, dożywiającą niemowlęta.

Na emeryturę przeszła dopiero w 1968 roku. Wciąż przyjmowała pacjentów w gabinecie przy Konopnickiej. W 1994 roku odebrała tytuł honorowego obywatela Pabianic. Zmarła 13 stycznia 1996 roku, mając 95 lat. „Dobrą Panią Doktor” żegnały tłumy pabianiczan.

ODESZLI

MIROSŁAWA KRACIŃSKA
13 czerwca. Miała 77 lat

KAZIMIERZ SKALSKI
14 czerwca. Miał 77 lat

ALICJA KACPRZYK
18 czerwca. Miała 67 lat

PIOTR BRODA
19 czerwca. Miał 64 lata

JANINA PROSNAK
z domu ZIĘTAL
19 czerwca. Miała 95 lat

JANINA SADZAK
20 czerwca. Miała 77 lat
Pogrzeb 30 czerwca
na cmentarzu katolickim

MARIA CZEKALSKA
z domu KURZAWIŃSKA
20 czerwca. Miała 93 lata

TADEUSZ TYTRO
23 czerwca. Miał 71 lat

STANISŁAWA KOWALSKA
z domu WARDA
24 czerwca. Miała 77 lat
Pogrzeb 29 czerwca
na cmentarzu katolickim

LUCJA MUSZYŃSKA
z domu SZER
25 czerwca. Miała 92 lata
Pogrzeb 29 czerwca

GRZEGORZ URBANKIEWICZ
27 czerwca. Miał 61 lat
Pogrzeb 29 czerwca
na cmentarzu komunalnym

nekrolog

Wyrazy żalu i współczucia dla **Doroty Dudziak**
z powodu śmierci Ojca

RYSZARDA JAGUSZEWSKIEGO

składa
Dyrektor i uczniowie
Zespołu Szkół Specjalnych Nr 5 w Pabianicach

reklama

MIEJSKI ZAKŁAD POGRZEBOWY
przy Cmentarzu Komunalnym *95-200 Pabianice, ul. Kilińskiego 57/59*

Świadczy kompleksowe usługi pogrzebowe oraz całodobowe przewozy zwłok do chłodni

tel: 607 031 100

Kancelaria czynna:
pn.-pt. 8.00-16.00
tel. (42) 215-12-60 ***www.mzppabianice.pl***
Bezpłatne formalności z ZUS

U nas zapłacisz kartą

eprasa.pl 5b95a2ddd1

To są najlepsi uczniowie!

4.165 uczniów pabianickich szkół podstawowych odebrało świadectwa. Miejskie zakończenie odbyło się w Szkole Podstawowej nr 3. Teraz odpoczną od zdalnej nauki.

foto: Kamil Misiek

Nie było występów artystycznych i długich przemówień. Zakończenie roku szkolnego odbyło się w cieniu pandemii koronawirusa.

– To był ciężki rok. Gdyby ktoś nam cztery lata temu powiedział, że tak będzie, to byśmy to potraktowali jak jakieś science–fiction – mówiła **Aleksandra Jarmakowska–Jasiczek**, wiceprezydent Pabianic. – Po powrocie do szkół okazało się, że młodzież ma duże problemy, z którymi nauczyciele będą musieli radzić sobie przez kolejne miesiące.

W pabianickich szkołach podstawowych naukę zakończyło 4.165 uczniów. Najwięcej jest ich w Szkole Podstawowej nr 3 – 975.

Ostatnie klasy opuściło 453 uczniów. W tym roku szkolnym mieliśmy 498 pierwszoklasistów.

Najzdolniejsi uczniowie otrzymali świadectwa z wyróżnieniem.

Byli to: **Jakub Subczyński**, **Kalina Sieradzka**, **Julia Koryzna** (SP 1), **Antonina Piechocka**, **Hanna Frydrych** (SP 2), **Dominik Michalecki**, **Grzegorz Turczynowicz** (SP 3), **Julia Niewiadomska**, **Jakub Janiszewski** (SP 5), **Kinga Muszyńska**, **Karina Tomczyk** (SP 8), **Aleksandra Fuks**, **Zuzanna Sobala** (SP 9), **Małgorzata Cholewińska**, **Jan Wdowiński** (SP 13), **Anna Cielecka**, **Agata Stępień** (SP 14), **Piotr Horosiewicz**, **Gabriela Szubert** (SP 15), **Maja Kielan**, **Nikola Szerfel** (SP 16), **Amelia Jędrczak**, **Oliwia Siedlecka** (SP 17), **Aleksandra Grymin**, **Lena Korus** (SP im. św. Wincentego a Paulo).

Najwyższą średnią pochwalić się może Julia Niewiadomska. Na jej świadectwie jest tylko jedna piątka, z informatyki. Poza tym ma same szóstki. Wyszło 5,93.

– Co roku mam piękne świadectwo. Teraz było inaczej, bo była nauka zdalna. Miało to swoje minusy, bo często zrywało połączenie, czegoś nie dosłyszałam czy wywalało internet. Oczywiście były też plusy związane z mniejszym stresem – mówi.

Razem z Julią na miejskie zakończenie roku szkolnego przyszła jej mama.

– Jestem szczęśliwa. Nie musimy córki pilnować ani pomagać przy lekcjach. Rzadko zdarza się, że o coś zapyta – mówi Agata Niewiadomska. – To koniec siódmej klasy i przed nią ósma. Najtrudniejsza, bo związana z podjęciem decyzji, co dalej. Tego na razie nie wiemy.

Podczas uroczystości nowi dyrektorzy szkół i przedszkoli odebrali nominacje. (kate)

OGŁOSZENIE

Na podstawie art. 17 ust. 1 ustawy z dnia 27 marca 2003 r. o planowaniu i zagospodarowaniu przestrzennym (tekst jedn.: Dz. U. z 2021 r. poz. 741 ze zm.) zawiadamiam o podjęciu przez Radę Gminy w Dobroniu uchwały Nr XXVII/213/21 z dnia 27 maja 2021 r. w sprawie zmiany uchwały Nr III/25/19 Rady Gminy w Dobroniu z dnia 28 lutego 2019 r. oraz uchwał Nr XI/82/19 z dnia 29 października 2019 r. i Nr XVIII/136/20 z dnia 20 lipca 2020 r. o przystąpieniu do sporządzenia miejscowego planu zagospodarowania przestrzennego dla obszaru części sołectw Dobroń Poduchowny, Zakrzewki, Wincentów, Dobroń Mały i Dobroń Duży w gminie Dobroń. Uchwałą tą kolejny raz zostały zmienione (zmniejszone) granice obszaru objętego planem miejscowym. Nowe granice obszaru objętego planem określa załącznik graficzny do uchwały z dnia 27 maja 2021 r.

Zainteresowani mogą składać wnioski do wyżej wymienionego planu miejscowego w zmienionych granicach.

Wnioski na piśmie należy składać do Urzędu Gminy w Dobroniu, 95–082 Dobroń, ul. 11 Listopada 9, w terminie do 20 lipca 2021 r.

Wniosek powinien zawierać nazwisko, imię, nazwę i adres wnioskodawcy, przedmiot wniosku oraz oznaczenie nieruchomości, której dotyczy.

Równocześnie, zgodnie z art. 39 ustawy z dnia 3 października 2008 r. o udostępnianiu informacji o środowisku i jego ochronie, udziale społeczeństwa w ochronie środowiska oraz o ocenach oddziaływania na środowisko (tekst jedn.: Dz. U. z 2021 r. poz. 247 ze zm.), zawiadamiam o przystąpieniu do strategicznej oceny oddziaływania na środowisko związanej ze sporządzaniem ww. planu miejscowego w zmienionych granicach. W związku z powyższym w tym samym terminie i na ten sam adres można składać wnioski do prognozy oddziaływania na środowisko. Organem właściwym do rozpatrzenia wniosków jest Wójt Gminy Dobroń. Uwagi mogą być wnoszone w formie pisemnej, ustnie do protokołu lub za pomocą środków komunikacji elektronicznej na adres: sekretariat@dobron.ug.gov.pl w temacie należy wpisać hasło:
– „plan dla obszaru w sołectwach Dobroń Poduchowny, Zakrzewki, Wincentów, Dobroń Mały i Dobroń Duży".

Postępowanie w sprawie transgranicznego oddziaływania na środowisko nie jest prowadzone.

Robert Jarzębak
Wójt Gminy Dobroń

Klauzula informacyjna w związku z przetwarzaniem danych osobowych
W związku z obowiązkiem informacyjnym, o którym mowa w art. 13 ust. 1 i 2 Rozporządzenia Parlamentu Europejskiego i Rady (UE) nr 2016/679 informuję, że:
1. Administratorem Pani/Pana danych osobowych jest Wójt Gminy Dobroń, z siedzibą 95–082 Dobroń, ul. 11 Listopada 9, e–mail: sekretariat@dobron.ug.gov.pl
2. Pani/Pana dane osobowe będą przetwarzane w celu sporządzenia miejscowego planu zagospodarowania przestrzennego dla obszaru części sołectw Dobroń Poduchowny, Zakrzewki, Wincentów, Dobroń Mały i Dobroń Duży w gminie Dobroń oraz prognozy oddziaływania na środowisko.
3. We wszystkich sprawach związanych z przetwarzaniem Pani/Pana danych osobowych oraz realizacją przysługujących praw, można skontaktować się z Inspektorem danych osobowych poprzez adres e–mail: iod@dobron.ug.gov.pl lub pisemnie pod adresem: Gmina Dobroń, ul. 11 Listopada 9, 95–082 Dobroń.
4. Pełen zakres informacji nt. przetwarzania danych osobowych znajduje się na stronie internetowej: http://www.dobron.ug.gov.pl/wp–content/uploads/2019/11/Klauzula–informacyjna–o–przetwarzaniu–danych–osobowych.pdf

Zamkowa do zamknięcia

Od 5 lipca ulica Zamkowa będzie zamknięta na odcinku od skrzyżowania z św. Jana do Żeromskiego. Jak poruszać się po mieście?

Od 5 lipca (poniedziałek) czekają nas kolejne zmiany na drogach, związane z remontem tramwajowym. Najważniejszą z nich jest zamknięcie sporego odcinka głównej ulicy miasta – Zamkowej. Ta zostanie wyłączona z ruchu całkowicie od skrzyżowania z ul. św. Jana do skrzyżowania z ul. Żeromskiego.

– Ulice Waryńskiego i Wyszyńskiego tymczasowo będą dwukierunkowe na odcinku między Zamkową a Skłodowskiej–Curie – poinformował **Marcin Chmielewski**, naczelnik Wydziału Infrastruktury Technicznej i Komunikacji.

Ku uciesze mieszkańców osiedla przy ul. Łaskiej, 5 lipca otwarta zostanie ul. Wiejska. Na starą trasę zatem wrócą wszystkie autobusy (1, 3, 4, 5, T i Z41). Autobusy linii Z41 nie będą zatem już podjeżdżać pod dworzec PKP (zostanie przywrócony przystanek Szarych Szeregów/Łaska).

Od poniedziałku również zostanie przywrócony przejazd przez ul. Jana Pawła II przy ul. Łódzkiej w Ksawerowie. Na stałą trasę wrócą wówczas autobusy linii 263.

Jak przez centrum miasta będą kursowały autobusy?

Zmianie ulegną trasy linii autobusowych: 260, 262, 265, D, T i Z41.

Na ul. Lutomierskiej przy ul. Zamkowej zostaną uruchomione tymczasowe przystanki w obydwu kierunkach. Przystanek Zamkowa/Kilińskiego zostanie natomiast przeniesiony za skrzyżowanie z ul. Kilińskiego.

Linie 260, 262, D i Z41: autobusy pojadą objazdem ulicami: św. Jana, Partyzancką, Lutomierską do Zamkowej i dalej bez zmian. Analogiczna zmiana trasy dla linii 262, D i Z41 obowiązuje także w przeciwnym kierunku.

Linia 265: kursy w dni powszednie realizowane dotychczas do dworca PKP zostaną skierowane do Sikorskiego, Piłsudskiego lub zajezdni MZK (zgodnie z oznaczeniami w rozkładzie jazdy). Kursy niedzielne do dworca PKP zostaną skierowane objazdem ulicami św. Jana, Partyzancką i Lutomierską (analogicznie w stronę Pawlikowic).

Linia T: w kierunku Rzgowa i Guzewa autobusy linii T pojadą z dworca PKP ulicami: Łaską, Wiejską, Moniuszki i Kilińskiego do Zamkowej. W przeciwnym kierunku pojadą natomiast zmienioną trasą ulicami: Kilińskiego, Moniuszki i Szarych Szeregów do dworca PKP.

Busy i przewozy pracownicze: busy do Łodzi oraz autobusy pracownicze w kierunku Rzgowa i Łodzi, odjeżdżające dotychczas z przystanku Zamkowa/Kilińskiego, będą odjeżdżać z przystanku tymczasowego po drugiej stronie ulicy Kilińskiego (w pobliżu kościoła św. Piotra i Pawła). Busy do Konstantynowa Łódzkiego i Konina będą natomiast odjeżdżały z przystanku Zamkowa/Okulickiego.

Od 5 lipca na linii 7 będzie obowiązywał wakacyjny rozkład jazdy, zbliżony do tego z lat ubiegłych. Dzięki naprzemiennym kursom linii 2, 261 i 262, autobusy MZK między centrum a osiedlem Bugaj będą kursować nie rzadziej niż co 20 minut.

eprasa.pl 5b95a2ddd1

WAKACJE CZAS ZACZĄĆ

foto: Kamil Misiek

Rozpoczęły się wakacje. Przez najbliższe dwa miesiące można o nauce zapomnieć i skupić się na zabawie. Co miasto oferuje pabianickim dzieciakom w tym roku?

Miejska Biblioteka Publiczna i jej filie

Codzienne zajęcia dla dzieci i młodzieży o godz. 11.00:

- w poniedziałki „Ścieżka marzeń" – warsztaty plastyczno–literackie w bibliotece dla dzieci i młodzieży (Filia 5 przy ul. św. Jana 10),
- we wtorki „BiblioEKO, czyli biblioteczne warsztaty o ekologii" (Filia 4 przy ul. 20 Stycznia 14),
- w środy „Ugryzione jabłuszko" – warsztaty z kodowania, obowiązują zapisy pod numerem 42/215–23–37 w bibliotece dla dzieci i młodzieży (Filia 5 przy ul. św. Jana 10),
- w czwartki zajęcia plastyczno–literackie i gry „Mój ulubiony bohater" (Filia 2 przy ul. Łaskiej 46/48),
- w piątki „Co wychodzi z książki?" – warsztaty literackie w bibliotece dla dzieci i młodzieży (Filia 5 przy ul. św. Jana 10).

Hala tenisowa i korty ziemne

Hala tenisowa czynna w godz. 7.00–22.00
Korty ziemne: od 7.00 do zmroku

Lewityn

Ten kompleks na Bugaju zapewni dzieciakom najwięcej atrakcji. Działa tu już kąpielisko (pod okiem ratowników), wodny plac zabaw, pumptrack, plac zabaw, siłownia „pod chmurką", boiska do piłki nożnej i siatkówki plażowej.

Do tego wystartowały bezpłatne zajęcia sportowe (nie tylko dla dzieci):

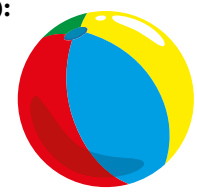

- **w każdy piątek:**
  17.00–18.00 animacje dla dzieci
- **w każdą sobotę:**
  9.00–10.00 samoobrona
  10.00–11.00 trening obwodowy
  10.30–11.30 zajęcia taneczne dla dzieci
  10.30–11.30 nauka tańca Latino
  11.30–12.30 gimnastyka zdrowy kręgosłup
  12.00–13.00 zajęcia przygotowawcze pod sporty walki
- **w każdą niedzielę:**
  10.00–11.00 joga

Na Lewitynie rozpoczyna się również cykl turniejów w piłkę plażową (piłkarskie wtorki na Lewitynie). Zgłoszenia do zawodów przed każdym z turniejów odbywają się o godzinie 10.00.

- 6.07 – ustalenie z drużynami regulaminu rozgrywek, które będą obowiązywać do zakończenia.
- 13.07
- 20.07
- 27.07

Cykl turniejów w siatkówkę plażową (siatkarskie soboty na Lewitynie). Zgłoszenie do zawodów przed każdym z turniejów o godzinie 10.00.

- 3.07 – ustalenie z drużynami regulaminu rozgrywek, które będą obowiązywać do zakończenia.
- 10.07
- 17.07
- 24.07
- 31.07

„Piaski" przy Szkole Podstawowej nr 14 przy ul. Ostatniej 15a

Codziennie od poniedziałku do niedzieli (oprócz soboty – zajęć wtedy nie ma!) odbywają się zajęcia z animatorem sportu na kompleksie sportowym – w godzinach 15.00–20.00.

Hala koszykówki i pływalnia

W lipcu są nieczynne!

Zorganizowane grupy dzieci i młodzieży będą mogły korzystać bezpłatnie z hali (po uprzednim ustaleniu terminu z kierownikiem obiektu) dopiero w sierpniu w godzinach 8.00–21.30 z wyłączeniem sobót i niedziel.

W sierpniu również będzie można korzystać z pływalni. Dzieci, młodzież oraz studenci do 26. roku życia za okazaniem legitymacji mogą zakupić bilety wstępu na basen w promocyjnej cenie 5 zł za godzinę od poniedziałku do piątku w godzinach 14.30–17.30. Godziny otwarcia pływalni: 14.30–21.30 z wyłączeniem sobót i niedziel.

Muzeum Miasta Pabianic

Najbliższe terminy:
1–3.07.2021, godz. 12.00

„Bębny, tarła, grzechotki – najstarsze instrumenty perkusyjne na ziemiach polskich".

Na wystawie „Dźwięki przeszłości…" dzieci obejrzą najstarsze instrumenty perkusyjne znalezione w Polsce, a następnie wykonają serię zadań, m.in. skonstruują własną grzechotkę.
Czas trwania: ok. 1,5 h.
Prowadzące: Sławomira Ruta, Justyna Ruszkiewicz: edukacja@muzeum.pabianice.pl,
42 215 39 82 wew. 24, 30.
Stary Rynek 2 (budynek na rogu ul. Gdańskiej).

Życie Pabianic – tygodnik informacyjny.
Redaktor naczelna **Grażyna Grabowska**, dziennikarze **Magdalena Kosińska**, **Elżbieta Tomes**, fotoreporter **Kamil Misiek**, współpracownicy **Katarzyna Giedrojć**, sport: **Grzegorz Ziarkowski**. Sekretariat i reklama **Agata Grzech**, **Agnieszka Kusiak**. DTP **Beata Łącka–Kuźba, Sylwia Fronczala**.

Adres redakcji **95–200 Pabianice, Stary Rynek 7**, tel. **42–22–70–400**, **www.zyciepabianic.pl**, email **redakcja@zyciepabianic.pl**
Wydawca **Agencja Dziennikarzy spółka z o.o.** Pabianice, Stary Rynek 7.
Druk **Drukarnia Polskapresse sp. z o.o. w Łodzi**.

eprasa.pl 5b95a2ddd1

ul. „Grota” Roweckiego

Śniadanie, obiad i kolacja w pudełku

Kolejny lokal gastronomiczny otworzył się przy ul. „Grota” Roweckiego. Była tu dłuższy czas pizzeria, a później restauracja z azjatycką kuchnią. Obecnie mieści się catering dietetyczny. Megafoxy szykuje tu dla swoich klientów kompletne dania na cały dzień. Codziennie, wyliczone co do kalorii posiłki, są idealne dla zabieganych, dbających o linię osób.

ul. Traugutta 2

Zniknęły tablice

Sprzed „domu partii” (od strony Zamkowej) zniknęły tablice ogłoszeń partii i instytucji mających w nim swoją siedzibę. Stąd nazwa „dom partii”. Ostała się jedynie tablica Pabianickiego Towarzystwa Turystyczno–Krajoznawczego z informacjami o letniej ofercie. Leży oparta o ścianę.

ul. Warszawska

Łapka w innym miejscu

Salon pielęgnacji psów „Łapka” przeniósł się z ul. Traugutta. Teraz psie piękności wędrują na ul. Warszawską, by skorzystać z kąpieli, strzyżenia, przycinania pazurków lub innych zabiegów kosmetycznych.

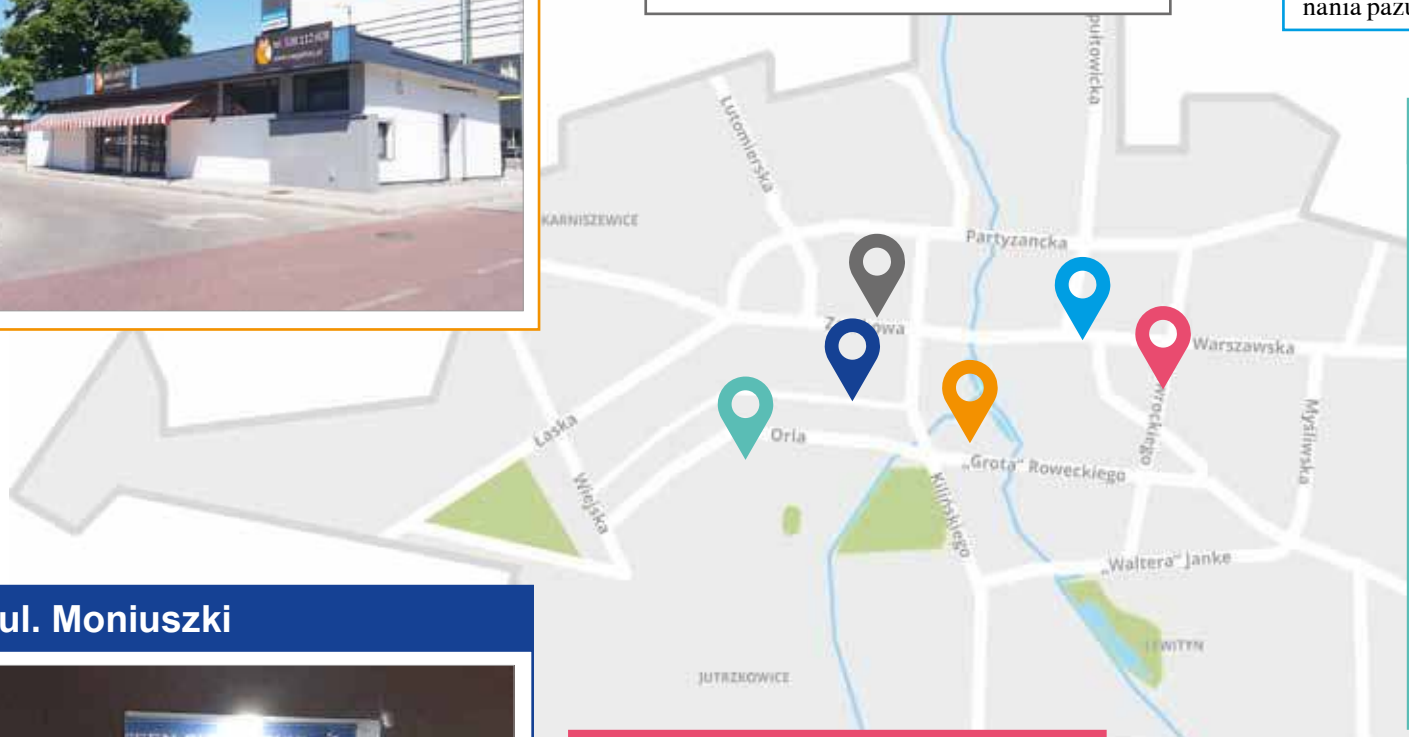

ul. Jana Pawła II

Bliżej po paczkę

Mieszkańcy Piasków mają nowy paczkomat. Tuż przy aptece Karolewskiej stanęły skrytki na paczki firmy Inpost.

ul. Moniuszki

Znowu chłodzi

Lodówka społeczna stowarzyszenia Teen Challenge doczekała się nowej szyby. Poprzednia rozsypała się w drobny mak po tym, jak wandal, nocną porą, potraktował ją kopniakiem i uciekł. Naprawa sprzętu kosztowała 320 złotych. Zrzucili się na nią dobroduszni pabianiczanie.

ul. Nawrockiego

Pora wziąć się do roboty

Najwyższa pora, żeby zarządcy dróg wzięli się za porządki, nim znów nas zima zastanie. Na niektórych ulicach przydałoby się malowanie. Na ul. Nawrockiego (droga powiatowa) nie widać już pasów. Na niektórych miejskich drogach (np. Sobieskiego) malowanie się już rozpoczęło. Gdyby tak jeszcze załatać te zaznaczone już dawno dziury…

reklama

Furgonetka PUNKT

Wysyłaj paczki krajowe i międzynarodowe na najlepszych warunkach

JUŻ OD 14,90 ZŁ

Odszkodowania oraz Furgonetka – przesyłki kurierskie

Adres punktu
ul. Piotra Skargi 73
95-200 Pabianice
tel. 731 569 459

Godziny otwarcia
pon–pt 10:00 – 17:00
sob 10:00 – 13:00

eprasa.pl 5b95a2ddd1

Straciła mamę. Teraz straci babcię?

Okropny los półtorarocznej Agusi – córeczki zamordowanej Marty K.

Prokuratura Rejonowa w Pabianicach prowadzi dochodzenie w sprawie fizycznego i psychicznego znęcania się nad półtoraroczną dziewczynką. Agusię umieszczono w rodzinie zastępczej. Czy wróci do babci?

Maleńka Agnieszka straciła mamę 7 grudnia zeszłego roku. Na jej oczach Marta K. (20 lat) została zamordowana nożem w mieszkaniu przy ulicy Niecałej. Agusia miała wtedy zaledwie 8 miesięcy. Nie wiedziała, dlaczego Adrian R. (prawdopodobnie jej ojciec), śmiertelnie zranił mamę, a ją wywiózł samochodem do szpitala przy ulicy Jana Pawła II i podrzucił w „oknie życia".

Mama Agusi twierdziła, że ojcem jest Adrian. Od 20–letniego niedojrzałego mężczyzny domagała się badań genetycznych i alimentów na córeczkę. Adrian wypierał się ojcostwa. Podczas kłótni z Martą wyciągnął nóż i ugodził ją. Młoda kobieta wykrwawiła się na śmierć.

Adrian idzie w zaparte

Jeszcze tego samego dnia policja zatrzymała Adriana R. i umieściła go w areszcie. Prokurator postawił młodzieńcowi ciężki zarzut – zabójstwo. Czy Adrian R. jest ojcem Agusi, ma to ustalić sąd.

17 grudnia na pogrzeb mamy Agusia pojechała w wózku – z babcią i 7–letnią ciocią (siostrą zamordowanej).

Niedługo potem o losie osieroconej dziewczynki zadecydował Sąd Rodzinny. Malutką Agnieszkę oddano pod opiekę babci. W ten sposób babcia stała się rodziną zastępczą.

Adrian R. nie przyznał się do zbrodni. Podczas przesłuchania w prokuraturze odmówił składania wyjaśnień. Odwołał to, co powiedział policjantom, gdy go zatrzymali i pierwszy raz przesłuchiwali w komendzie. Od grudnia Adrian siedzi w areszcie tymczasowym – ze względu na wysokość grożącej mu kary i obawę mataczenia. Grozi mu dożywocie. Prawdopodobnie jeszcze latem zostanie sporządzony akt oskarżenia.

– Na wniosek obrońcy 28 czerwca zostaną przeprowadzone badania psychiatryczne podejrzanego – informuje prokurator Monika Piłat, szefowa pabianickiej prokuratury. – Uzyskamy opinie o jego stanie psychicznym w chwili tragicznego zdarzenia.

Dziadek nie wytrzymuje

30 kwietnia alarm w sprawie półtorarocznej już dziewczynki wszczął jej dziadek.

– Przez adwokata ten pan złożył zawiadomienie o prawdopodobieństwie popełnienia przestępstwa przez babcię wobec dziewczynki – mówi prokurator Piłat. – Babcia miała się znęcać fizycznie i psychicznie nad wnuczką od grudnia zeszłego roku do 7 maja 2021 roku.

W jaki sposób babcia miała się znęcać nad Agusią?

– Miała ją szarpać, potrząsać, krzyczeć na dziecko – wymienia prokurator.

21 maja prokuratura wszczęła dochodzenie w tej sprawie. Przesłuchano świadków oraz 8–letnią siostrę zamordowanej Marty K. (ciocię Agusi).

– Przesłuchanie dziecka odbyło się w sądzie, w tzw. niebieskim pokoju, w obecności psychologa – dodaje prokurator.

Co ustalono? Czy potwierdziły się zarzuty dziadka? Tego prokurator na razie nie chciał ujawnić.

– Prowadzimy dochodzenie w sprawie, a nie przeciwko określonej osobie – wyjaśnia prokurator Piłat.

Babciu, co ty robisz?!

– W maju dostaliśmy alarmujący telefon w sprawie dziewczynki – mówi Ewa Szczepańczyk, kierownik działu pomocy środowiskowej z Miejskiego Centrum Pomocy Społecznej. – Poinformowano nas, że mała jest źle traktowana przez babcię. Natychmiast pojechała tam nasza pracownica.

Do domu przy ul. Niecałej przyszła powiadomiona przez MCPS pracownica Pabianickiego Centrum Pomocy Rodzinie, bo ta instytucja nadzoruje rodziny zastępcze w powiecie pabianickim.

Jak się dowiedziało ***Życie Pabianic***, na ciele dziewczynki były ślady sugerujące przemoc. Agusia miała sińce, co wzbudziło niepokój urzędniczek.

– To prawdziwy aniołek, taka przytulaska, lgnie do ludzi, tylko

babci się boi – opowiadają pracownice socjalne.

Ostatecznie opiekunki zabrały Agusię z domu babci. Babcia nie stawiała oporu.

– Czasowo umieściliśmy dziecko w Ośrodku Opiekuńczo–Wychowawczym w Porszewicach – mówi Jarosław Grabowski, dyrektor PCPR–u. – Na nasz wniosek sąd rodzinny rozwiązał dotychczasową rodzinę zastępczą dziewczynki.

Agusia mieszka w nowym domu, jest pod tzw. pieczą rodzinną. Zostanie tam do czasu, gdy pabianicka prokuratura wyjaśni, czy doszło do znęcania się nad nią. Nie jest wykluczone, że dziewczynka wróci do babci.

– Dziecko jest pod dobrą opieką – zapewnia Jarosław Grabowski. – Wprawdzie dziadek chciałby mieć częstszy kontakt z wnuczką, lecz nowi opiekunowie są temu przeciwni.

A co ze starszą dziewczynką – siostrą zamordowanej?

– Naszym zadaniem było zajęcie się nią – mówi Ewa Szczepańczyk. – Sprowadziliśmy ojca (rodzice 8–latki nie mieszkają razem – przypisek red.) i oddaliśmy dziewczynkę pod jego opiekę.

Niedługo potem dziewczynka wróciła do domu mamy. Jej rodzina nigdy nie korzystała z pomocy społecznej, nie było sygnałów, że w domu dzieje się źle. Rodzinie przydzielono asystenta i pracownika socjalnego.

– Trzy razy w tygodniu asystent odwiedza tę rodzinę. Mamy ją na oku – zapewnia Ewa Szczepańczyk.

Grażyna Grabowska

eprasa.pl 5b95a2ddd1

Nie żyje aktor filmowy. Jechał za szybko, nie zapanował nad autem

37–letni Krzysztof Chromiński doznał ciężkich obrażeń w wypadku samochodowym na trasie w Hucie Dłutowskiej. Zmarł 26 czerwca w szpitalu.

foto: OSP Dłutów

Do wypadku doszło w sobotę (19 czerwca) około godz. 15.30 na drodze wojewódzkiej nr 485 w Hucie Dłutowskiej. Kierowca stracił panowanie nad renault laguną podczas wyprzedzania innego pojazdu. Auto „złapało" kołami pobocze i wypadło z jezdni. Przeleciało przez rów i uderzyło w drzewo. Blachy auta pogięły się niczym blaszana puszka. W środku tkwił nieprzytomny człowiek. To pochodzący z Bełchatowa aktor filmowy i kaskader Krzysztof Chromiński.

„Nasz druh **Radosław Duraj** (ratownik medyczny) w miejscowości Huta Dłutowska był świadkiem zdarzenia drogowego, w wyniku którego samochód osobowy wypadł z drogi i uderzył w drzewo", piszą strażacy ochotnicy z OSP Konstantynów. „Strażak zatrzymał się i zaczął udzielać poszkodowanemu pomocy medycznej, aż do momentu przybycia Zespołu Ratownictwa Medycznego. Nieprzytomnemu mężczyźnie udrożnił drogi oddechowe, dzięki czemu poszkodowany prawdopodobnie przeżył...", dodają druhowie. „Co więcej, gdy odjeżdżał z miejsca zdarzenia – kilkaset metrów dalej natknął się na biegnącą ze sprzętem załogę Lotniczego Pogotowia Ratunkowego. Bez wahania podwiózł ich na miejsce zdarzenia. Poszkodowany kierowca został ewakuowany z pojazdu przez strażaków z OSP Dłutów i JRG Pabianice".

Żeby wydobyć zakleszczonego za kierownicą rannego mężczyznę, strażacy musieli użyć narzędzi hydraulicznych i ciąć karoserię. Ratownicy medyczni zdecydowali, że przetransportują pacjenta do szpitala karetką. Zawieźli go do szpitala im. Kopernika w Łodzi. Tu przez tydzień lekarze z Oddziału Intensywnej Opieki Medycznej walczyli o zdrowie i życie aktora. Niestety, w sobotę przyszła smutna wiadomość. Krzysztof Chromiński zmarł.

Kim był:

Krzysztof Chromiński ukończył studia w łódzkiej filmówce. Był aktorem drugoplanowym. Widzowie mogą kojarzyć go m.in. z takich seriali jak: „Komisarz Alex", „Lekarze", „Na Wspólnej" oraz produkcji paradokumentalnych. Zagrał również w filmie „Miasto 44" w reżyserii Jana Komasy i „Polityce" Patryka Vegi. Występował także na deskach teatru.

Pijana za kierownicą

Zatrzymali ją policjanci po służbie – pabianicki funkcjonariusz i jego żona ze zduńskowolskiego komisariatu.

Pani kierowca (mieszkanka gm. Szadek) wsiadła za kierownicę volkswagena lupo, choć wcześniej wypiła mocne trunki. Po godz. 18.00, przejeżdżając przez miejscowość Annopole Nowe (gm. Zduńska Wola), wzbudziła podejrzenia jadącej za nią pary policjantów.

Tor jazdy volkswagena i zbyt duża prędkość wskazywały, że kierowca może być nietrzeźwy, dlatego policjanci natychmiast zainterweniowali. Uniemożliwili dalszą podróż i ocalili w ten sposób jedno z ogrodzeń.

Za kierownicą auta siedziała 53–letnia kobieta. Wezwani na pomoc policjanci przebadali ją alkomatem. Urządzenie wskazało, że kierująca ma ponad 2,5 promila alkoholu w organizmie.

– Zatrzymano jej prawo jazdy – relacjonuje **Paulina Matysiak** ze zduńskowolskiej policji.

Za prowadzenie pojazdu mechanicznego w stanie nietrzeźwości kierującej grozi kara pozbawienia wolności do lat 2.

16–latka na gigancie

Nastolatka nie wracała do domu przez 5 dni. Szukała jej policja. Skutecznie.

16–letnia pabianiczanka opuściła dom 19 czerwca. Z matką kontaktowała się tylko telefonicznie, pisała sms–y i rozmawiała. Potem zamilkła. Zaniepokojona matka zgłosiła zaginięcie córki policjantom z pabianickiej komendy.

– Z uwagi na wiek zaginionej, brano pod uwagę różne wersje wydarzeń, które sukcesywnie były weryfikowane – mówi st. sierż. **Agnieszka Jachimek,** rzecznik pabianickiej policji.

Przełom w sprawie był 24 czerwca. Po godzinie 22.00 policjant wydziału kryminalnego, będąc po służbie, odebrał telefon od informatora. Dzwoniący twierdził, że zna miejsce pobytu zaginionej nastolatki i że ostatni raz widziano ją u zbiegu ulic Bocznej i Piotra Skargi. Informacje potwierdziły się. Nastolatkę odnaleziono całą i zdrową. Trafiła pod opiekę rodziny.

SAMOTNA ŚMIERĆ

W piątek około godz. 13.00 strażacy po drabinie weszli do mieszkania na pierwszym piętrze przy „Waltera" Jankego. Zachodziło podejrzenie zgonu lokatorki. W łazience znaleźli starszą kobietę. Niestety, już nie żyła.

Tego samego dnia ok. 14.00 policja poprosiła strażaków o pomoc w wejściu do mieszkania na trzecim piętrze bloku przy Trębackiej. W gotowości czekał też Zespół Ratownictwa Medycznego. Niestety, pomoc przyszła zbyt późno. Mieszkanie pabianiczanki było zamknięte od środka. Syn 75–latki był na miejscu, ale nie miał kluczy. Strażacy podjechali przed budynek wozem z drabiną mechaniczną i weszli do lokalu przez okno. Starsza pani leżała na kanapie. Nie żyła. Dalsze czynności przejęła policja.

ROZBILI AUTO I UCIEKLI

Policja ustala, kto siedział za kierownicą audi, które roztrzaskało się nocą 27 czerwca w okolicy szpitala.

Huk i dźwięk klaksonu ściągnął najpierw na miejsce stłuczki pracowników szpitala psychiatrycznego. Świadkowie widzieli czterech młodych mężczyzn uciekających ul. Jana Pawła II. Przy samochodzie zostawili poobijanego, pijanego 18–letniego kolegę. Nastolatka zabrano na SOR i przebadano, po czym oddano w ręce policjantów. Zeznania złożył dopiero po

wytrzeźwieniu. Ustalono też dane właściciela samochodu. Mundurowi przesłuchali w tej sprawie jeszcze dwie osoby – 19–i 24–latka. Czego się dowiedzieli?

– Czynności wyjaśniające są w toku – poinformowała st. sierż. **Agnieszka Jachimek** z pabianickiej komendy policji. – Zeznania uczestników zdarzenia są rozbieżne, dlatego nie udało się na razie ustalić, kto siedział za kierownicą.

eprasa.pl 5b95a2ddd1

Ile zarobi się na truskawkach

foto: pixabay

Przy zbieraniu truskawek z pola da się „wyciągnąć” nawet 3.000 złotych. Pod Warszawą płacą dużo więcej. Ale lekko nie będzie...

Chęć do pracy to nie wszystko. Do zrywania truskawek trzeba mieć końskie zdrowie. Powód? Ta robota to wielogodzinne schylanie się nie zawsze podczas sprzyjającej pogody. Bywa, że pracować trzeba w upał.

O tym, ile kasy „wyciągniemy” ze zbiorów, decyduje szybkość rwania. Najwięcej zarobi ten, kto ma wprawę. Nie bez znaczenia jest też wielkość zrywanych truskawek. Duże okazy zbiera się znacznie szybciej niż „drobnicę”.

W okolicach Łasku plantatorzy płacą pracownikom sezonowym od 2,5 do 3 zł za łubiankę, w której mieści się około 2 kg truskawek

Wynagrodzenie zbieracza zależy od cen w skupie owoców oraz formy rozliczenia z plantatorem. Najczęściej jest to akord. W okolicach Łasku plantatorzy proponują pracownikom sezonowym od 2,5 zł do 3 zł za łubiankę, do której „wchodzi” około 2 kg truskawek. Pracownicy dojeżdżający na plantację nie dostaną zwrotu kosztów podróży ani posiłku. Pracodawca daje tylko napoje. A co z umową o pracę? Na to raczej nie ma co liczyć.

Łóżko dla obcokrajowca

Najwięcej pracy przy zbieraniu truskawek jest w okolicach Łasku, Zgierza i Aleksandrowa. W internecie można natrafić na ogłoszenia w obcym języku, bo plantatorzy chętnie zatrudniają obywateli spoza Polski – zwłaszcza z Ukrainy i Białorusi. Obcokrajowców kusi się tanim zakwaterowaniem przy plantacji i wyżywieniem.

Robota zaczyna się bladym świtem. Podczas upałów zbieracze wychodzą w pole nawet o 3.00. Aby zarobić, na truskawkowym polu trzeba pracować kilkanaście godzin dziennie. Średnio obrotny zbieracz w osiem godzin pracy zapełnia 50–70 koszyków. Weterani – nawet ponad 100 koszyczków.

W niektórych ogłoszeniach stawka wynagrodzenia zbieracza jest kosmiczna – sięga od 5.500 zł do 7.000 zł za miesiąc. Takie oferty pojawiają się w okolicach Warszawy.

Za granicą nieźle płacą

Na zbiory truskawek można wybrać się także za granicę, np. do Niemiec. Tegoroczne stawki godzinowe to 9–10 euro (ok. 45 zł za godzinę). Są też oferty pracy na akord – 3 euro za 5 kg truskawek zebranych do skrzynki. Zagraniczni plantatorzy obiecują zarobki od 1.800 do nawet 3.000 euro miesięcznie, co daje ok. 13.000 zł za miesiąc pracy.

Ela Tomes

Co z tą kartą?

Mieszkańcy naszego miasta narzekają na długi czas oczekiwania na Kartę Pabianiczanina. Sprawdziliśmy, ile zajmuje jej wyrobienie

Zanim pofatygujemy się do urzędu, musimy najpierw ustalić telefonicznie z obsługą Biura Kart Miejskich termin wizyty. Takie rozporządzenie wydano ze względu na pandemię koronawirusa. W czasie rozmowy urzędnik poinformuje nas, co jest niezbędne do wydania dokumentu, czyli: dowód osobisty, wypełniony wniosek o wydanie nowej karty (można go ściągnąć np. ze strony internetowej Urzędu Miejskiego), zeznanie podatkowe za ostatni rok i jeśli mamy wciąż ważną kartę, również i ją. Na swoją kolej czekaliśmy kilka dni. Jeśli interesant przychodzi przygotowany, formalności trwają zaledwie parę minut. Po pozytywnym rozpatrzeniu naszej prośby, kartę dostaliśmy „od ręki”.

Biuro Kart Miejskich przeniesiono tymczasowo z budynku przy św. Jana 4 do głównej siedziby Urzędu Miejskiego przy Zamkowej 16. Dokument można wyrobić na parterze, w pokoju nr 4.

Przypomnijmy. Kartę Pabianiczanina może otrzymać każdy mieszkaniec Pabianic, który rozliczając podatek dochodowy w swoim zeznaniu podatkowym deklaruje, że są one jego miejscem zamieszkania. Zameldowanie na terenie Pabianic nie jest wymagane.

Karta wydawana jest bezpłatnie na dwa lata. Wymienić ją można nie wcześniej niż 30 dni przed upływem daty ważności. Jeśli zgubimy ją lub zniszczymy przed upływem ważności, duplikat będzie nas kosztował 15 złotych.

Kartę Pabianiczanina wprowadzono w obieg w październiku 2017 roku. Do końca 2020 roku skorzystało z niej 24.855 dorosłych mieszkańców naszego miasta. 4.762 karty wydano dla dzieci od 4. roku życia. Do tzw. programu lojalnościowego przyłączyło się 91 przedsiębiorców.(et)

eprasa.pl 5b95a2ddd1

Dawniej i dziś (3)

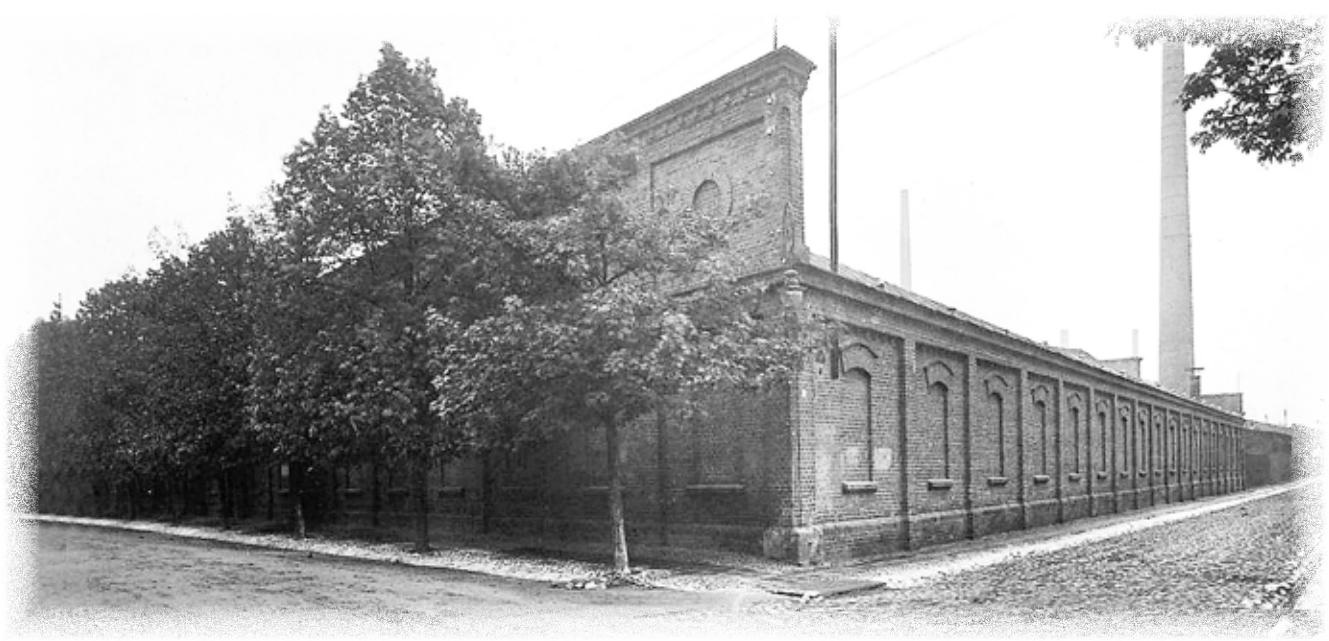

Tkalnia firmy Krushe i Ender. Rok 1926 (archiwum prywatne Stanisława Miśka)

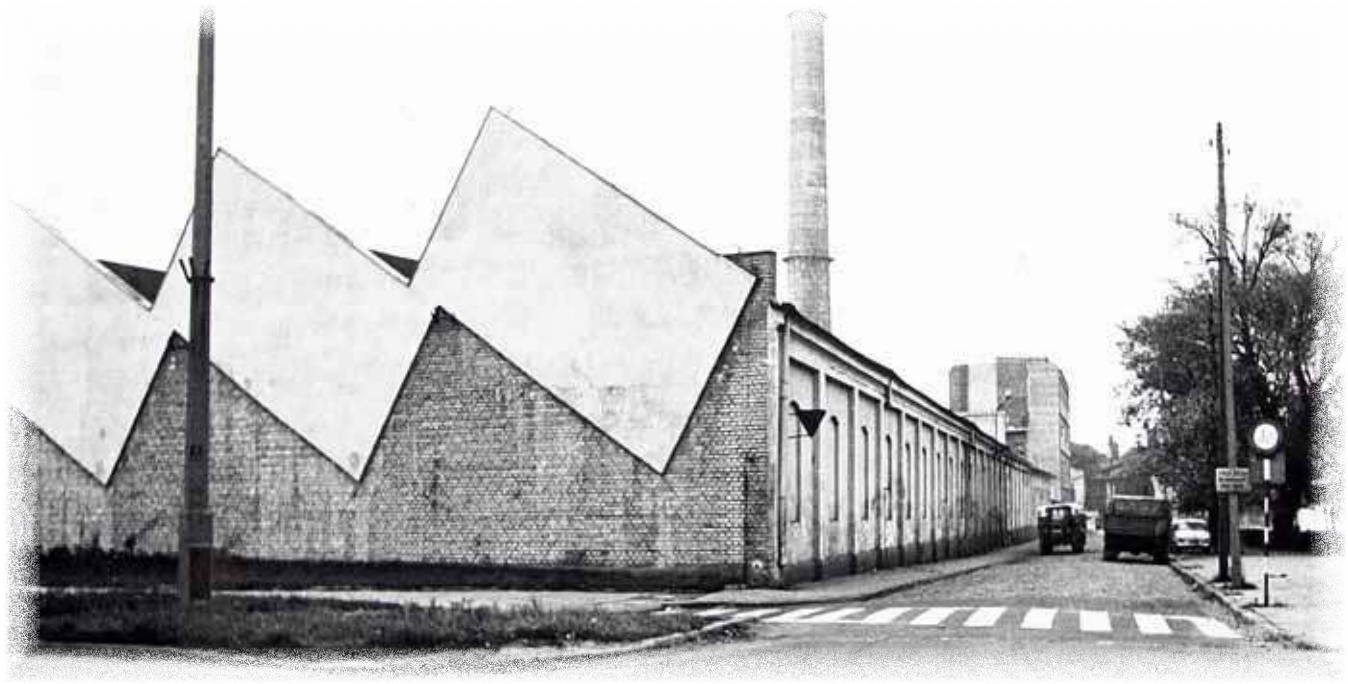

Tkalnia Pamoteksu. Rok 1977. Fot. Stanisław Misiek

Dziś to miejsce wygląda tak. Fot. Kamil Misiek

eprasa.pl 5b95a2ddd1

Niedzielny

Dokąd je

Na r

do

Pab

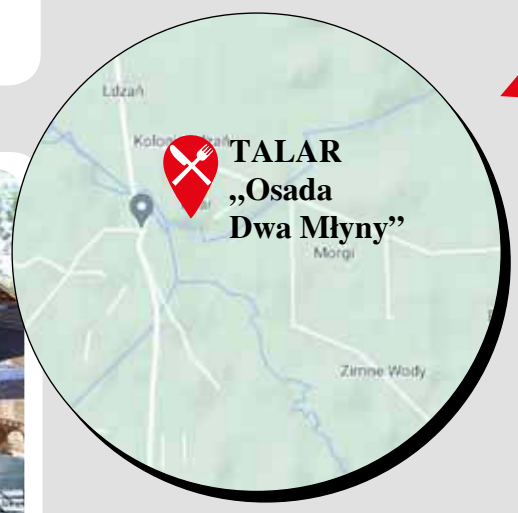

RĄBIEŃ

restauracja „Kolorowe Gary”

przy trasie Konstantynów Łódzki – Aleksandrów

18 km z centrum Pabianic

W niedziele czynna od 12.00 do 20.00 (lepiej telefonicznie zarezerwować stolik, bo jest sporo chętnych).
Można zjeść w lokalu lub na świeżym powietrzu.

Restauracja przeszła „Kulinarną rewolucję” pod komendą Magdy Gessler.
Kuchnia słynie z kaczki faszerowanej, schabowego, knedli z truskawkami oraz przystawek: zwłaszcza pasztetów, śledzia na pierniku i smalczyku z wędzonej słoniny.

Przykładowe ceny:
wiejski rosół – 12 zł, grzybowa z prawdziwków – 18 zł, żur na zakwasie – 14 zł, kaczka faszerowana cielęciną – 54 zł, gołąbki – 29 zł, schabowy na kaczym smalcu – 29 zł, paski kurczaka grillowanego, policzki wołowe – 27 zł, karczek z grilla – 32 zł, kopytka z kurkami, pstrąg smażony – 39 zł.

Bywalcy chwalą smaczne świeże dania i doskonałą obsługę. Narzekają na ciasny parking.

DOBROŃ

restauracja „Siemieńcowa”

przy starej trasie przez wieś

9 km z centrum Pabianic

W niedziele czynna od 11.00 do 18.00.
Można zjeść w lokalu lub na werandzie.

Tutejsza kuchnia słynie z rosołu, zalewajki, chłodnika, kotletów devolaille, zrazików w sosie, świeżonki, prażoków, młodej kapusty. W menu bywa też: zupa meksykańska, dania z ryb, ozorki, wołowe policzki i wojskowa grochówka.

Przykładowe ceny:
schabowy z kością – 13 zł, karczek z grilla – 13 zł, porcja świeżonki – 12 zł, duszona cielęcina – 25 zł, sznycel drobiowy z pieczarkami – 14 zł, pierogi z kapustą i grzybami – 14 zł, placek po węgiersku – 18 zł.
Bywalcy „Siemieńcowej” doceniają smak dań, ich świeżość, duże porcje i dość szybką obsługę.
Niektórzy narzekają na natrętne muchy i niezbyt wytworną toaletę.
Niestety, czasami w niedziele lokal jest zarezerwowany.

TALAR

„Osada Dwa Młyny”

przy drodze przez Ldzań

15 km z centrum Pabianic

W niedziele czynna od 11.00 do 20.00.

Zjemy na świeżym powietrzu.
W menu potrawy grillowane: karkówka (z pieczywem i warzywami) – 15 zł, kiełbasa – 11 zł, kaszanka – 9 zł, szaszłyk – 15 zł. Podają też grillowanego pstrąga z dodatkami – 25 zł. Można napić się zimnego piwa i zjeść lody gałkowe.
Goście chwalą smaczne jedzenie, obsługę i możliwość odpoczynku nad Grabią wśród lasów. Jest dużo rowerzystów.

SERECZYN

„Osada Rybacka”

ul. Graniczna, za Laskiem Miejski

6 km z centrum Pabianic

Czynne od 11.00 do 20.00
Można zjeść na świeżym powietrz

Specjalnością kuchni są potrawy z r
hodowli: pstrągów, karpi, sumów i
dawane z warzywami. Jest też skl
rybami oraz ekologicznymi wędlin
zny, jagnięciny i drobiu oraz seran

Przykładowe ceny:
zupa z suma z makaronem domow
z rusztu (filet) – 34,50 zł.
Bywalcy doceniają niedużą odleg
Chętnie przyjeżdżają z dziećmi, ze
i szkockimi krowami. Goście narze

eprasa.pl 5b95a2ddd1

y obiadek za miastem

eżdżą pabianiczanie

W niedziele coraz chętniej zabieramy rodzinę do restauracji. osół z makaronem, zalewajkę, schaboszczaka z młodą kapustą albo karkóweczkę z grilla zwykle wybieramy się Kruszowa, Sereczyna, Dobronia, Talara, Żeromina, Rąbienia. To tam – według opinii smakoszy – najlepiej dają zjeść

ŻEROMIN

restauracja „Rybakówka”
kilka kilometrów za Tuszynem, w lewo od trasy Łódź–Piotrków
21 km z centrum Pabianic
W niedziele lokal otwarty od 12.00 do 20.00

Kuchnia słynie z ryb, sosów grzybowych, lodowych pucharów i bezy.

Przykładowe ceny:
rosół domowy z makaronem – 14 zł, zupa z ryb i owoców morza – 26 zł, grillowana pierś z kurczaka z ryżem i sałatką – 42 zł, żeberka w miodzie – 43 zł, sandacz z pieca z ziemniakami i sałatką – 51 zł, pieczony łosoś z ziemniakami i sałatką – 63 zł, polędwiczki wieprzowe z opiekanymi ziemniakami i grzybami – 45 zł

Bywalcy chwalą smak potraw, ale narzekają na wysokie ceny i (czasami) niedostatek stolików.

m

u.

yb z tamtejszej
i jesiotrów, po-
epik z żywymi
nami z dziczy-
ni wędzonymi i przetworami z ryb.

ym – 12 złotych, pstrąg pieczony w folii z koperkiem – 28,50 zł, jesiotr

łość od miasta, smak potraw i malowniczą scenerię otoczenia osady.
względu na zagrodę ze zwierzętami: końmi, kozami, osłami, strusiami
kają (szczególnie w weekendy) na ścisk i czas oczekiwania na zamówienie.

KRUSZÓW za Tuszynem

oberża „Złoty Młyn”
przy trasie Łódź–Piotrków
20 km od centrum Pabianic
Oberża jest otwarta przez całą dobę.

W ogromnej chacie mają tu restaurację z grillem (obsługuje kelner), samoobsługowy bufet na piętrze. W pobliskim wiatraku dymi grill z rybami.
Motocyklistom i kierowcom ciężarówek dają 30 proc. rabatu!
W niedziele, gdy zajedzie autokar z wycieczką, trzeba trochę dłużej postać w kolejce do kasy.
Kuchnia słynie z bardzo dużych porcji. Podaje: steki z polędwicy wołowej, kotlety schabowe, sznycle drobiowe, mięso i kiełbasę z grilla, świeżonkę, poliki wołowe duszone w porto, golonkę w piwie, kaczkę w sosie żubrówkowo–jabłkowym, krewetki, sałatki, makarony, desery.

Przykładowe ceny:
flaki – 8,90 zł, rosół – 6,40 zł, żurek – 8,90 zł, schabowy – 13,90 zł, kotlet po kowalsku – 16,90 zł, placek po młynarsku – 17,20 zł, kotlet drobiowy panierowany – 15 zł, filet drobiowy z grilla – 16,50 zł, bigos – 7,50 zł.

Od paru tygodni niektórzy bywalcy narzekają na nowego szefa kuchni. Zdecydowanie woleli menu z lat minionych niż obecne „wynalazki”.

eprasa.pl 5b95a2ddd1

Jak zginął Narcyz Gryzel. Bohater czy zadymiarz? (2)

» „To bandyta, który ograbił sklep, napadł na urząd gminy, z bronią w ręku rozpętywał uliczne burdy i groził śmiercią policmajstrowi" – raportowały carskie władze Pabianic. „To wielki Polak, męczennik, bojownik o niepodległość i rządy proletariatu" – wychwalali go towarzysze z Polskiej Partii Socjalistycznej. 104 lata temu zginął Narcyz Gryzel. Kim był, za co oddał swe krótkie życie? Oto druga część artykułu o młodym tkaczu, patronie ulicy na Bugaju.

Niespełna tydzień po zastrzeleniu 24–letniego Narcyza Gryzla, do Pabianic zjechał prokurator z sędzią śledczym do spraw szczególnej wagi. Przysłał ich urzędujący w Piotrkowie gubernator, zaniepokojony groźbą zamieszek. Na murach pabianickich kamienic bojówkarze Polskiej Partii Socjalistycznej malowali hasło: „Gryzla pomścimy!".

Jeszcze przed południem śledczy nakazał aresztować policmajstra Aleksandra Jonina – głównego podejrzanego o zamordowanie młodego Polaka. „Wielkie wrażenie w naszym mieście wywołała wiadomość o odsunięciu od obowiązków i aresztowaniu porucznika Aleksandra Jonina" – pisał dziennik „Rozwój" z 29 listopada 1907 roku. „Policmajster, który znajduje się obecnie w areszcie domowym, rozstrzelał bez sądu robotnika fabryki Kindlera, Narcyza Gryzla".

Do aresztu sędzia kazał wtrącić zaufanych pomocników Jonina – strażników ziemskich Witalisa Kostiuszkę i Michała Kuca. Obaj byli podejrzani o współudział w zbrodni. „Są pod strażą dwóch żandarmów, przybyłych specjalnie w tym celu z Piotrkowa" – pisała prasa.

Jonin nie przyznał się do winy. Za to strażnicy odwołali zeznania sprzed kilku dni. Tuż po śmierci Gryzla obaj twierdzili, że strzelili Gryzlowi w plecy, bo Polak usiłował zbiec. Teraz, przed sędzią śledczym, przysięgli na Boga, że strzelali na rozkaz policmajstra. „My niewinni" – upierali się. „Postrzelonego Gryzla rozkazał dobić Jonin".

Nazajutrz Kostiuszkę i Kuca wywieziono do więzienia w Łasku. Po zdegradowanego Jonina przyjechała eskorta z Warszawy – czterech żołnierzy. Zabrali go do warszawskiej cytadeli, gdzie przesiedział prawie rok, do procesu.

Pod sąd!

Sędzia śledczy dał wiarę polskim lekarzom, którzy przeprowadzili sekcję zwłok Gryzla. Lekarze ci stwierdzili, że Narcyz Gryzel zginął od sześciu kul wystrzelonych z karabinów mauzer i pistoletów browning. Dwa pociski trafiły w głowę, rozrywając mózg. Strzelano także do leżącego już Gryzla – martwego. „Rany wskazywały, że nad młodym człowiekiem zarządzono wprost samosąd" – lekarze napisali w protokole z sekcji.

Policmajstra Jonina śledczy oskarżył o zabójstwo z premedytacją, próbę ukrycia zbrodni i wysyłanie fałszywych raportów do władz. Wiernych mu strażników – Kuca i Kostiuszkę, oskarżono o współudział w zbrodni. Wszyscy stanęli przed sądem.

Przed sądem zabójca Gryzla… rozpłakał się. Szlochali też współwinni ohydnej zbrodni, strażnicy Kostiuszko i Kuc

Proces toczył się w sierpniu 1908 roku w Warszawie, pod przewodem rosyjskiego sędziego Ulianina. Oskarżał prokurator Kozicyn. Ojciec zamordowanego, Antoni Gryzel, domagał się wysokiego zadośćuczynienia za śmierć syna – 5 tysięcy rubli.

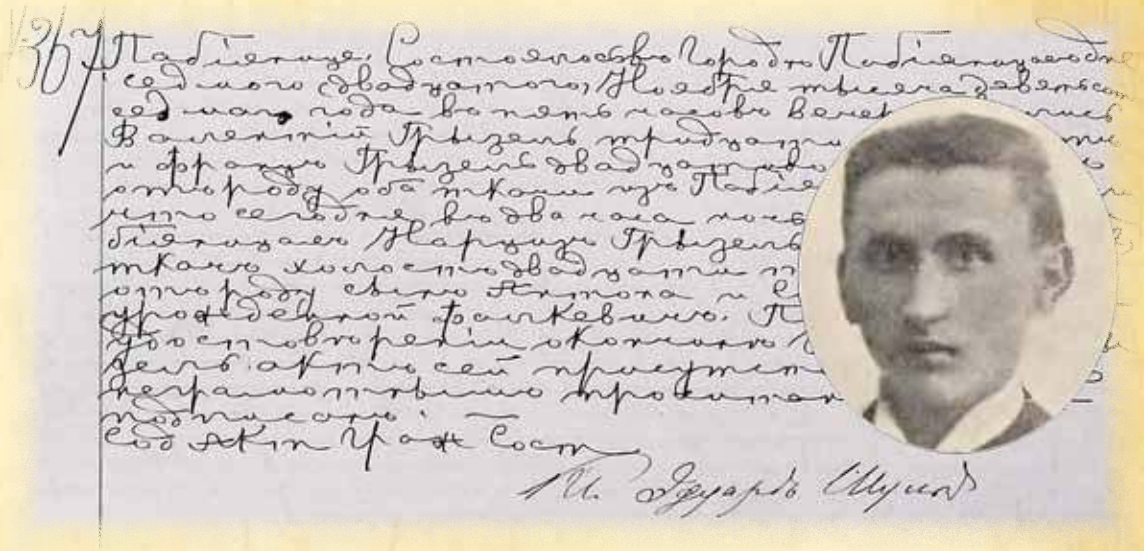

Akt zgonu Narcyza Gryzla, sporządzony w 1907 roku w parafii św. Mateusza

Pierwszy zeznawał naczelnik powiatu łaskiego, porucznik Dżalm Ebiełow. „Świadek ten stwierdza, że policmajster Jonin przybył do Pabianic z guberni nadbałtyckich, gdzie należał do wypraw karnych" – pisała prasa. Według naczelnika, Jonin więził skutego kajdankami Gryzla w policyjnej kancelarii, nie zaś – jak nakazywały przepisy – w areszcie. „Po zastrzeleniu Polaka Jonin był mocno zdenerwowany i sprawiał wrażenie przestępcy" – zeznał Ebiełow.

Drugim świadkiem był komendant straży ziemskiej, sztabs – kapitan Miaczkow. To ten, który wraz z policmajstrem przeszukiwał mieszkania pabianiczan podejrzewanych o bunt. Miaczkow zeznał, że gdy zrewidował trzy domy, niczego nie znajdując, Jonin kazał sprowadzić aresztanta Gryzla. Sugerował, że Gryzel może wskazać, w czyich jeszcze mieszkaniach szukać broni. Na rozkaz Jonina strażnicy wrócili do kancelarii, rozkuli Gryzla i wyprowadzili na ulicę. Gdy szli ku ostatnim domom w Pabianicach, policmajster miał się zwrócić do Gryzła po polsku, mówiąc: „No, uciekaj, czemu nie uciekasz?".

Zanim minęli ostatni dom w mieście, Miaczkowa pilnie wezwano do mieszkania tkacza Skrzyńskiego, gdzie żołnierze znaleźli pistolet. Chwilę później rozległy się strzały. Miaczkow wrócił. „Jonin powiedział mi, że łajdak chciał uciekać, więc go zastrzelił" – zeznał w sądzie.

Podejrzliwy kapitan Miaczkow przywołał żołnierza Sirotkina. Spytał, czy Gryzel uciekał. Żołnierz zaprzeczył. Kilka dni później w kancelarii sędziego śledczego Czausowa policmajster poprosił Miaczkowa o rozmowę na osobności. „Nie gub mnie pan, nikt wiedzieć nie będzie, a strażnicy to oddani mi ludzie, gotowi za mną w ogień skoczyć" – błagał.

Zeznania żołnierza

Na salę rozpraw sędzia wezwał głównego świadka – Sirotkina, żołnierza 40. koływańskiego pułku piechoty. „Jest to typowy żołnierz rosyjski: mały, przysadkowaty, krępy" – opisywała prasa. „Przed sądem stoi wyciągnięty jak struna. Jego zeznania są mordercze dla podsądnych". Sirotkin opowiedział, jak strażnicy, policmajster i idący przed nimi Gryzel wychodzili za miasto. Tam policmajster zwolnił kroku. Gryzel nie uciekał. Szedł prosto, z dłońmi w kieszeniach. Gdy wyszli w pole, spytał policmajstra: „Dokąd teraz iść?". Jonin odparł: „Idź dalej".

Gryzel nieco się oddalił, a „policmajster zdjął z ramienia karabin mauzer, podniósł kurek, wystrzelił i krzyknął: stój!" – opowiadał rosyjski żołnierz. Na pytanie sędziego, czy jest pewien, że najpierw padł strzał, a dopiero potem komenda do zatrzymania się, Sirotkin kategorycznie stwierdził: „Jonin wystrzelił, a potem krzyknął: stój!".

„Po pierwszym strzale w plecy Gryzel obrócił twarz ku policmajstrowi" – dalej zeznawał żołnierz. „Wtedy Jonin znów

eprasa.pl 5b95a2ddd1

strzelił. Strzelali też strażnicy, Kuc i ten drugi. Gryzel upadł na ziemię". Sirotkin nie pamiętał, kto konającego Polaka dobijał strzałami z rewolweru.

Po śmierci Gryzla żołnierz Sirotkin bał się chodzić po mieście. Miał powód. Do jego uszu dotarły wieści, że kompani zamieszanych w zbrodnię strażników ziemskich chcą go zgładzić.

Jonina i strażników bronił w sądzie moskiewski adwokat Bułacel. Na pytania sędziego Ulianina były policmajster odpowiadał pewnym głosem. Przedstawił się jako porucznik, dziedziczny szlachcic, urodzony w Pińczowie w guberni kieleckiej. Twierdził, że ukończył gimnazjum i szkołę junkierską, jest żonaty, ma dwoje dzieci, majątku nie posiada.

Adwokat Bułacel scharakteryzował Jonina jako gorliwego, uczciwego służbistę, który, jeżeli zgrzeszył, to tylko zbytkiem gorliwości. „Jeśli ci oto wierni słudzy cesarza zostaną skazani, to odwołamy się do łaski naszego monarchy" – zakończył obrońca.

W ostatnim słowie Jonin wybuchnął głośnym płaczem. Płakali też strażnicy Kostiuszko i Kuc. „Po godzinnej naradzie, o piątej nad ranem sąd ogłosił wyrok" – donosił dziennik „Rozwój" z 29 sierpnia 1908 roku.

Zbrodnia i kara

Za zabójstwo z premedytacją Jonin został skazany na 12 lat ciężkich robót. Strażnika ziemskiego Kostiuszkę skazano na 8 lat ciężkich robót, a strażnika Kuca – uniewinniono. Niezadowoleni z łagodnego wyroku dla Jonina socjaliści pisali w swym organie prasowym, „Gazecie Robotniczej": „Mordercę ukarano, choć nie wiadomo, czy nie zostanie wnet ułaskawiony. Gdyby chciano wszystkich morderców ukarać, to połowa czynownictwa rosyjskiego musiałaby być pociągniętą do odpowiedzialności za krew przelaną niewinnie w ostatnich czterech latach. Szopki carskiej nikt na serio brać nie może". Mieli rację.

Jonin odsiadywał wyrok w warszawskiej cytadeli. Szybko dogadał się z władzami więzienia, zostając ich pomocnikiem – prowokatorem i donosicielem. Dzięki temu po niespełna roku wyszedł na wolność, wyjechał z ziem polskich i zniknął.

Odnalazł się w Petersburgu. „Były policmajster pabianicki Jonin, skazany na 12 lat ciężkich robót za zabicie aresztanta, został uwolniony przez Senat i mianowany zarządzającym kancelarią w politycznym więzieniu Kresty" – doniósł krakowski dziennik „Naprzód". Artykuł nosił tytuł: „Ohydna nominacja".

Ponoć niedługo potem Jonin objął intratną posadę naczelnika więzienia w dalekim Jekaterynburgu na Uralu (niektóre źródła podają, że w Jarosławiu nad Wołgą).

Dzierżyński za Gryzlem

Zastrzelenie Narcyza Gryzla z Pabianic poruszyło Feliksa Dzierżyńskiego – wówczas bojówkarza Socjaldemokracji Królestwa Polskiego i Litwy. „Krwawy Feliks", zwolennik politycznego terroru i mordowania wrogów klasowych, domagał się surowej kary dla sprawcy zbrodni – policmajstra Jonina. Odsiadując wyrok w warszawskiej cytadeli, Dzierżyński wspominał Pabianice i tutejszych bojówkarzy, których poznał podczas krótkiego pobytu nad Dobrzynką. W więziennych notatkach napisał o młodych rewolucjonistach z Pabianic, których trzeba uczyć strzelać burżujów. Kilkanaście lat później Dzierżyński będzie prawą ręką Lenina – wodza przewrotu w Rosji, szefem tajnych służb, katem milionów ludzi, jednym z największych zbrodniarzy w dziejach świata.

Z zapisków Dzierżyńskiego wiemy, że w 1908 roku Jonin rzeczywiście przebywał w cytadeli. „Niedawno przeniesiono tu dwóch naszych towarzyszy, wskutek denuncjacji siedzącego tam policmajstra Pabianic, Jonina, który wraz z dwoma strażnikami rozstrzelał aresztowanego Gryzla. Jonin to znany powszechnie łotr".

Sprawa zastrzelenia tkacza z Pabianic była też tematem interpelacji złożonej w Dumie – rosyjskim parlamencie.

Ulica Narcyza Gryzla

W Polsce, która odzyskała niepodległość 11 lat po śmierci Gryzla, kilkakrotnie chciano upamiętnić młodego bojownika. Jednak działacze PPS–u robili to bez przekonania. W efekcie na ulicy Osinkowej, gdzie zginął Gryzel, nie stanął nawet krzyż z pamiątkową tabliczką.

Dopiero w listopadzie 1936 roku, gdy radni miejscy zmieniali nazwy ulic na Starym Mieście, przypomniano sobie o Gryzlu.

W listopadzie 1936 roku ulicę Osinkową na Bugaju radni miejscy przemianowali na Narcyza Gryzla

„Po dłuższej dyskusji uchwalono przemianować ulice: Tuszyńską – na księdza Piotra Skargi, Garncarską – na Orlicz–Dreszera, Pustą – na Ignacego Daszyńskiego i Osinkową – na Narcyza Gryzla, bohatera, który w czasie walk proletariatu pabianickiego z caratem więziony był i torturowany przez policmajstra Jonina i w końcu przez satrapę carskiego zastrzelony na polach, przez które przebiega obecnie ulica Osinkowa" – pisało „Echo".

Rok później, w 30. rocznicę śmierci Gryzla, byli więźniowie polityczni wystosowali odezwę do mieszkańców Pabianic: „Postanowiono ufundować tablicę pamiątkową, która zostanie wmurowana w jeden z domów przy ulicy Narcyza Gryzla. W związku z tym Stowarzyszenie Byłych Więźniów Politycznych zwraca się do całego społeczeństwa miasta z prośbą o składanie ofiar pieniężnych".

Datki były mizerne. Nie wystarczyły na tablicę, a jedynie na nagrobek z taniego lastryko. Kamieniarz wyrył na nim napis: „Męczennikowi za Wolność i Socjalizm – Robotnicy. Policmajster moskiewski Janin wbijał mu szpilki za paznokcie, wieszał i katował a 7 XI 1907 r. zastrzelił go na polach miasta Pabjanic". Fundatorzy tego nagrobka pomylili datę urodzin Gryzla (powinno być: 1883) oraz datę śmierci (powinno być: 20 XI 1907). Nieprawdziwa jest też informacja o torturowaniu Gryzla i przekręcone nazwisko policmajstra.

Gryzel – „wielki Polak"?

Starająca się o społeczne poparcie Polska Partia Socjalistyczna potrzebowała bohatera – walecznego i prawego rodaka. Gryzel świetnie się na niego nadawał. W latach 30. zeszłego wieku działacze PPS urządzali prelekcje dla młodzieży, mnożąc i wychwalając zasługi zastrzelonego tkacza. Jesienią 1937 roku Polskie Radio wyemitowało pogadankę pod tytułem: „Narcyz Gryzel – bohaterski robotnik". Prelegent mówił: „Ruch rewolucyjny w latach 1905–1907, jako protest ducha polskiego przeciwko ciemięzcom, rozlał się szeroką falą po kraju pod zaborem rosyjskim i objął wszystkie ośrodki przemysłowe, skupiające proletariat polski. Były to lata nierównej walki z silnym caratem i zmagań rewolucjonistów polskich o niepodległość. Jednym z takich rewolucjonistów operujących na terenie Pabianic był Narcyz Gryzel, wielki Polak".

Kolejne zasługi przypinał Gryzlowi pepeesowiec Józef Feliksiński, pisząc w partyjnych biuletynach: „Gryzel był organizatorem kół robotniczych. Uczestniczył we wszystkich manifestacjach i strajkach. Był członkiem Bojowej Organizacji. Po masowych aresztowaniach 8 września 1907 roku organizował zamach na życie policmajstra Pabianic".

Z kolei „Gazeta Pabjanicka" pisała o Gryzlu jako „rzeczniku walki z caratem" oraz „człowieku nieustraszonym, godnym naśladowania".

Roman Kubiak

Na ufundowanym przez pabianiczan nagrobku Narcyza Gryzla czas już zatarł napis…

eprasa.pl 5b95a2ddd1

SZUKASZ PRACY? Tu ją znajdziesz!

ZATRUDNIĘ gospodarza bloku/ pracownika gospodarczego. Praca 4–5 h dziennie od rana! Bugaj/Piaski. Tel. 733 123 489.

ZATRUDNIĘ szwaczki, chałupniczki. Tel. 509 383 041.

KIEROWCA kat. C. Tel. 601 357 840.

SZUKAM niani dla ponadrocznego dziecka, tylko opieka nad dzieckiem po 3 godz. dziennie. Tel. 509 071 008.

ZATRUDNIĘ osobę do sprzątania przed obiektem handlowym w Pabianicach, ul. Warszawska 7/9. Praca w poniedziałki 2 godziny i piątki 2 godziny. Tel. 693 362 341.

ZATRUDNIĘ szwaczki i chałupniczki. Tel. 602 633 777.

SZWACZKĘ zatrudnię. Tel. 509 652 800.

ZATRUDNIĘ osobę do pracy (umowa o pracę, umowa–zlecenie) w sklepie Adidas Ptak Outlet w Rzgowie. CV proszę przesłać na adres: active53@active.biz.pl

ZATRUDNIĘ piekarza. Tel. 509 723 861.

SZWACZKĘ zatrudnię. Tel. 500 173 739.

SZWACZKI (dzianina) przyjmę. Tel. 572 636 733.

DO wykończeń wnętrz zatrudnię. Stawka godz. 20–25zł. Tel. 516 842 054.

SZWACZKI zatrudnię – dzianina. Tel. 516 186 925.

DO pracy na guzikarkę zatrudnię. Tel. 532 787 305.

ZATRUDNIĘ na stanowisko kasjer sprzedawca w sklepie Żabka. Tel. 600 382 070.

ZATRUDNIĘ szwaczki chałupniczki oraz zlecę szycie. Tel. 534 012 446.

SZWACZKI zatrudnię – dzianina. Tel. 607 449 925.

PRACOWNIKÓW budowlanych zatrudnimy. Tel. 512 802 154.

PRACOWNIK produkcji z książeczka sanepid nie wymagamy doświadczenia – 3 zmiany (poniedziałek–piątek) – darmowy dojazd z Pabianic i Konstantynowa Łódzkiego, Lokalizacja: Porszewice. Tel. 784 025 070.

MAGAZYNIER – wysoki skład (uprawnienia UDT) z książeczką sanepid– 2 zmiany (poniedziałek–piątek) – darmowy dojazd z Pabianic i Konstantynowa Łódzkiego, Lokalizacja: Porszewice. Tel. 784 025 070.

ELEKTROMECHANIK z książeczką sanepid (wymagane uprawnienia SEP) – 3 zmiany (poniedziałek–piątek) – darmowy dojazd z Pabianic i Konstantynowa Łódzkiego, Lokalizacja: Porszewice. Tel. 784 025 070.

PRACOWNIKÓW budowlanych – murarzy – docieplenia – gipsiarz malarz. Tel. 537 873 031 umowa o pracę.

MURARZA i pomocnika zatrudnię. Tel. 600 137 770.

KOBIETĘ do pracy biurowej w hurtowni tkanin przyjmę. Praca od poniedziałku do piątku w godz. 8.oo do 17–tej. Dwie soboty w miesiącu od 8.oo do 14–tej. CV na: hubalakumar@gmaill.com tel. 518 755 565.

ZATRUDNIĘ osobę do przyuczenia na stanowisko dziewiarza na maszyny okrągłe. Wysokie zarobki. Tel. 502 910 081.

SZWACZKI praca stała zatrudnię. Tel. 509 454 484.

ZATRUDNIĘ osoby do nitowania nitów,na wykrojach ubrań. oraz hafciarzy z doświadczeniem lub do przyuczenia . Praca stała. Klimatyzowana i ogrzewana hala produkcyjna . Pabianice ul. Bugaj 85 a. Tel. 600481941.

ZATRUDNIĘ pracowników budowlanych: murarz– zbrojarz. Tel. 501 568 466.

PILNIE przyjmę szwaczki– praca cały rok, dzianina. Tel. 501 677 579.

ZATRUDNIĘ kierowcę– magazyniera do hurtowni tkanin. Tel. 512 731 952.

CHAŁUPNICZKI lub cały zespół zatrudnię, dzianina. Tel. 502 233 597.

FIRMA Paso–trading Sp. z o. o. zatrudni Pracownika na stanowisko: tkacz/ dziewiarz: wymagania 2 lata doświadczenia na podobnym stanowisku. Tel. 531110768, katarzynamotyl@paso–trading.pl

OSOBĘ do lekkich prac porządkowych na podwórku i w ogrodzie (sprzątanie obejścia, koszenie trawnika itp.) zatrudnię. Praca stała 2–3 razy w tygodniu w Hucie Dłutowskiej. Ofertę proszę składać w Biurze Ogłoszeń Życia Pabianic.

PORTIERA, pracownika gospodarczego zatrudnię. Kontakt: 608 200 882 (w godzinach 9–17).

ZATRUDNIĘ osoby do przyuczenia na stanowisko dziewiarza. Tel. 502 910 081.

ZATRUDNIĘ pracownika do prac remontowo–budowlanych oraz do montażu schodów drewnianych, tel. 604 272 674, po godz. 18, prawo jazdy mile widziane.

ZATRUDNIĘ kierowcę kat. B. Tel. 518 310 850.

ZATRUDNIĘ dziewiarza na maszyny okrągłe. Wysokie zarobki. Tel. 502 910 081.

POMOC domową, wiek 50–60 lat, bez nałogów. Tel. 601 767 551.

DORYWCZA praca w gospodarstwie (konie). Tel. 604 184 176.

ZATRUDNIĘ szwaczki i chałupniczki, tkanina i dzianina. Tel. 609 518 923.

BRYGADZISTĘ – majstra na budowę zatrudnię. Tel. 537 806 290.

ZATRUDNIĘ szwaczki, chałupniczki– praca całoroczna oraz panie overloczki– i na stebnówkę. Tel. 534 012 446.

PANA do lat 35 do obsługi maszyny pakującej zatrudnimy. Tel. 502 206 860.

PANIĄ do prac domowych oraz w sekretariacie firmy zatrudnię. Tel. 533 804 500.

ZATRUDNIĘ pokojową do pracy w Hotelu. Tel. 42 206 84 76.

SZWACZKI przyjmę. Praca stała. Tel. 606 369 304.

KROJCZEGO z doświadczeniem zatrudnię. Tel. 730 791 181.

NA dziurkarkę i guzikarkę zatrudnię. Tel. 730 791 181.

SZWACZKI i chałupniczki zatrudnię. Tel. 603 716 909.

OPERATORA wtryskarek zatrudnimy. Tel. 602 467 795.

ZATRUDNIĘ do produkcji drewna kominkowego w Pabianicach. Tel. 602 659 592.

ZATRUDNIĘ szwaczki i prasowaczkę do zakładu oraz chałupniczki. Tel. 535 957 007.

ZATRUDNIMY elektromonterów i pomocników elektromonterów. Tel. 42 214 07 00.

KANCELARIA notarialna zatrudni na pół etatu. Tel. 797 403 797.

OPIEKUNKĘ do 5–letniego chłopca, w godz. popołudniowych (16–20), w okresie wakacji, konieczny własny dojazd, Ksawerów. Tel. 603 17 88 81.

WYKWALIFIKOWANE szwaczki zatrudnię (spodnie). Stała praca, umowa. Pabianice ul. P. Skargi. Tel. 503–092–950.

ZATRUDNIĘ do sprzątania w domu, raz w tygodniu, Rydzyny, tel. 691 070 385.

ZATRUDNIĘ mężczyznę na produkcję– branża spożywcza. Praca od pon–pt, jedna zmiana; 3.200 netto. Ksawerów. Tel. 508 241 068.

ZATRUDNIĘ gospodarczego, wokół domu, Rydzyny – Dąbrowa. Tel. 691 07 03 85.

FIRMA Jaksa zatrudni spawacza metodą MIG MAG z doświadczeniem. Kontakt: 668 165 101, 694 406 115.

ZATRUDNIĘ do prac w magazynie w okresie wakacji. Studenta lub ucznia. Tel. 601 210 973 .

OSOBĘ do sprzedaży owoców i warzyw, 150 zł dniówka. Tel. 731 767 916.

POMOC do szwalni przyjmę .Tel. 606 369 304.

FIRMA Tatrapet Polska zatrudni magazyniera – okres próbny – umowa zlecenie trzy miesiące – kontakt@tatrapet.pl

FIRMA Jaksa w Piątkowisku zatrudni sezonowo młode kobiety na halę produkcyjną do nawijania sznurka na haczyki. Kontakt 668 165 101 lub kadry@jaksa.pl

FIRMA Jaksa zatrudni młodych po szkole do montażu instalacji w szklarni. Praca w delegacji. Kontakt 668 165 101 lub kadry@jaksa.pl

ZATRUDNIĘ pracownika do produkcji i montażu ogrodzeń betonowych, mile widziane prawo jazdy kat. B. Tel. 606 203 045.

SZUKAM PRACY

POSPRZĄTAM klatkę schodową, zamiotę podwórko. Tel. 727 610 710.

NET-HOUSE
SKLEP i SERWIS SPRZĘTU KOMPUTEROWEGO
883 585 555
ul. Bugaj 53
www.net-house.pl

eprasa.pl 5b95a2ddd1

Życie Pabianic

ŻYCIE PABIANIC STARY RYNEK 7 TEL. 42 227 04 00
REDAKCJA CZYNNA: PN. 10.00–16.00 WT. 5.00–10.00 ŚR., CZW., PT. 10.00–16.00

29.06.2021 r.

ogłoszenia drobne

EUROCOLOR
Okno. Serce domu
OKNA
DRZWI • ROLETY • BRAMY
plisy • moskitiery • rolety materiałowe
paula OKNA BRAMY DRZWI ROLETY
www.paula.net.pl
Pabianice, Łaska 2
602 192 437, 42 212 18 68
Salon okien 42 215 13 13
Ksawerów, Łódzka 181
512 364 696

ROLETY • ŻALUZJE DRZWI
PLISY - MOSKITIERY
ROLETY ZEWNĘTRZNE
BRAMY GARAŻOWE
PARAPETY - MARKIZY
PRZEROBKI ROLET WYMIANA TKANIN
M&M SYSTEM
ul. Żytnia 4 (os. Bugaj)
502-616-275
www.mmrolety.pl
PRODUKCJA • MONTAŻ • SERWIS

KAMELEON
PRZEKRACZAMY GRANICE
Rolety
Żaluzje
Plisy
Moskitiery
Pabianice
ul. Moniuszki 35
(przy rynku)
☎ (42) 227–04–60
www.kameleon-rolety.pl

USŁUGI

CYFROWE STUDIO FILMOWE
telebeamy, projektory multimedialne
www.mpstudio.net.pl
tel. 601 29 59 76

centrum reklamy
ul. Kilińskiego 3/5 Pabianice SDH (I Piętro) zielone drzwi
tel. 42 227 02 04
OPRAWA PRAC MAGISTERSKICH, LICENCJACKICH, DYPLOMOWYCH NA POCZEKANIU!
WYDRUK PRAC z CD, DVD, PAMIĘCI USB, KART PAMIĘCI, itp
DRUK WIELKOFORMATOWY KOLOR, FOTO, CAD, MAPY
KSERO A5-A0+ FOTO-GADŻETY
BIURO OGŁOSZEŃ SDH I piętro
tel./fax 42 215 26 50

KOSZENIE kosą spal. usługi ogrodnicze. Tel. 785 632 930.

DZIURKI–GUZIKI, prasowanie – pakowanie. Tel. 502 233 597.

KONSTRUKTOR odzieży nawiąże współpracę. Tel. 609 355 303.

PLANTOWANIE, od humusowanie, równanie terenu, usługi spycharką. Tel. 602 356 583, 696 594 788.

DLA DOMU

PODCIŚNIENIOWE pranie. Tel. 516 670 777.

PODCIŚNIENIOWE pranie dywanów, wykładzin, tapicerek. Tel. 605 405 462.

WYCINKA drzew. Tel. 517 794 523.

PIELĘGNACJA ogrodów. Tel. 517 794 523.

USŁUGI hydrauliczne. Tel. 513 624 668.

ZLECĘ sprzątanie domu ok. 100 m kw. w Ksawerowie raz w tygodniu. Tel. 691 384 864.

SPRZEDAŻ – montaż drzwi. Tel. 502 616 275.

FACHOWY montaż mebli obejmujący złożenie zakupionych przez Państwa mebli wraz z montażem sprzętów. Kompleksowy montaż obejmuje:
– złożenie mebli,
– przygotowanie blatu,
– montaż sprzętów do zabudowy kuchennej,
– regulacje mebli, itp.
Tel. 792 049 913.

OKNA I DRZWI
MONTER
ul. Kochanowskiego 8
603 29 29 29

HYDRAULIK. Tel. 537 784 898.

WYCINKA drzew. Usługi rębakiem. Koszenie traw. Karczowanie działek. Frezowanie pni. Tel. 510 016 160.

REMONTOWO – BUDOWLANE

DACHY – DOMY SSO – wykonanie i materiały. Tel. 795 912 912.

REMONTY. Tel. 668–364–049.

REMONTY mieszkań. Gładzie, malowanie, panele, terakota itp. Tel. 517 239 047.

REMONTY domów, mieszkań – malowanie, glazura, hydraulika. Tel. 604 143 793.

DOCIEPLENIA budynków, poddaszy, karton – gips, sufity, ścianki, gładź, malowanie, panele. Tel. 600 727 192.

TYNKI maszynowe. Tel. 794 379 692.

MALOWANIE, tapetowanie, montaż paneli podłogowych. Tel. 664 906 541.

MURARZ przyjmie małe zlecenia. Tel. 668 475 423.

KOPARKO ładowarka. Tel. 512 266 646.

MEBLE na wymiar AVEMMEBLE. Krótkie terminy, atrakcyjne ceny. Projekt–Wizualizacja–Realizacja. Tel. 607 104 481.

TRANSPORTOWE

TRANSPORT – wywrotki, koparko–ładowarki, żwir, piasek, ziemia. Kontenery – gruz na drogi. Tel. 601 982 019.

TRANSPORT. Tel. 785 632 930.

USŁUGI koparko – ładowarką, przygotowanie terenu pod budowę, wyburzenia, uprzątanie terenu. Transport żwiru, piasku. Tel. 602 72 45 83.

TRANSPORT, przeprowadzki. Tel. 501 219 782.

TRANSPORT, przeprowadzki. Tel. 604 373 975.

SPRZEDAM wózek widłowy Stainhof. Tel. 604 056 150.

TRANSPORT, żwir, piasek, czarnoziem – faktury VAT. Tel. 602 72 45 83.

Hallo TAXI PABIANICE
422 133 133
42 212 12 12

RTV * AGD * KOMPUTERY

KOMPUTERY – serwis. Tel. 694 561 036.

NAPRAWA sprzętu AGD. Pralki, zmywarki, lodówki. Klimatyzacja – chłodnictwo. Tel. 692 344 928.

PRANIE DYWANÓW PODCIŚNIENIOWE CZYSZCZENIE U KLIENTA PRZERÓBKI, OBSZYWANIE NASZYWANIE FRĘDZLI, USZTYWNIANIE
PRALNIA DYWANÓW LAGUNA 7
Zapewniamy transport
AUTOPUCERNIA LAGUNA 7
pranie tapicerek
polerowanie lakierów
Pabianice, ul. św. Jana 15, tel. 42 215 30 17, 42 213 17 90

eprasa.pl 5b95a2ddd1

TELEWIZORY,
magnetowidy, naprawa,
dojazd. Gwarancja.
Tel. 42 227 47 46;
608–356–721
(8.00 – 21.00).

PRZEGRYWANIE
kaset filmowych i VHS
na DVD oraz pendrivy.
SDH Centrum Reklamy 1p.

AUTO – MOTO

AUTO–SKUP. Tel. 603 471 335.

ZŁOMOWANIE. Tel. 577 985 154.

KAŻDE. Tel. 535 231 237.

KUPIĘ każde auto. Tel. 727 352 600.

SKUP aut, złomowanie. Tel. 578 003 739.

AUTOSKUP każde. Tel. 730 845 633.

AUTO–SKUP, wszystkie. Tel. 727 35 26 00.

KUPIĘ jeszcze dziś twoje auto!!! Stan bez znaczenia. Uszkodzony. Bez opłat przeglądu. Wystawię zaświadczenie o złomowaniu. Odbiór laweta. Do 1000zl. Tel. 795 732 368.

MAZDĘ 3 i 6, Peugeot Renault, VW i inne, stan obojętny. Tel. 609 758 570.

DO 4 tys. zł każde kupię. Tel. 609 758 570.

ZŁOMOWANIE aut. Tel. 609 758 570.

AUTO–SKUP,
każdą markę, gwarantuję
najwyższe ceny.
Tel. 503 74 78 35.

24 h
WYPOŻYCZALNIA
✓ BUSY DOSTAWCZE
✓ AUTOLAWETY
✓ PRZYCZEPY
✓ AKUMULATORY
✓ LAWETY

Tomasz Pierzchała
ul. Waltera Janke 50
tel. 693 511 344

FINANSE

POŻYCZKI na raty do 5000 zł., bez sprawdzania baz. Tel. 604 177 110.

POŻYCZKI – dyskretnie w domu Klienta, od ręki. Tel. 797 230 240.

EXPRESS Finanse S.A.
Pożyczki chwilówki
– expresowo od 200 do 1000
zł, z zajęciem komorniczym,
bez sprawdzania BIK–u.
Tel. 604 177 110,
795 871 222.

MEDYCZNE

DERMATOLOGIA, Dermatologia Estetyczna. Spec. Derm. Hanna Smagalska. Tel. 507 011 784.

MASAŻ leczniczy Zbigniew i Jacek Makowscy od godz. 8.00 do 19.00, ul. Konopnickiej 60/66 m. 25. Masaż również u pacjenta. Tel. 42 226–20–79, 603–245–954, 604–838–819.

MASAŻ w Twoim domu – leczniczy, klasyczny, relaksacyjny. Całościowy – odcinkowy. Masaż kończyn górnych – dolnych (refleksologia). Tel. 514 575 809.

PABIANICKIE
CENTRUM MEDYCZNE
Kolonoskopia, gastroskopia,
ECPW, ESD.
Specjalista chirurg
Dariusz Fisiak.
Dyplom Umiejętności PTG–E,
Certyfikat Endoskopii
Zabiegowej TCHP.
Badania bezpłatne NFZ
i Ministerstwo Zdrowia.
Możliwość pełnego
znieczulenia do badania
– anestezjolog. Wszystkie
badania w insuflacji CO_2
Rejestracja:
tel. 42 22–53–838.
Szpital PCM II p. Endoskopia.

CENTRUM OPTYCZNO
– OKULISTYCZNE
ul. Warszawska/Szewska
komputerowe badanie
wad wzroku
– pierwsza para
soczewek gratis
Specjalista chorób oczu
dr Anna Rymer
pn. 10.00–12.00,
15.00–18.00,
wt. 10.00–12.00,
16.00–18.00,
śr. 10.00–13.00,
pt. 10.00–12.00,
sb. 10.00–12.00
dr Ewa Lukas
czw., pt. 16.00–18.00
dr Monika Kopka–Fryzeł
śr. 15.00–18.00,
w każdą środę
PROMOCJA – 10 %
Okulary na RATY 0%
Możliwość telefonicznego
uzgadniania wizyt
42–215–73–36
664 157 222

TERAPEUTYCZNE
TECHNIKI
MASAŻU
Masaż w Twoim domu.
Leczniczy, klasyczny, relaksacyjny.
Całościowy, odcinkowy.
Kończyn górnych, dolnych
– refleksologia
514 575 809

Dr n. med.
MICHAŁ DZIUBA
KARDIOLOG
Choroba wieńcowa – ocena
wskazań do koronarografii,
nadciśnienie tętnicze, arytmie,
cholesterol, EKG, Holter EKG.
Tel. 722 18 30 80
ul. Wajsówny 1A.
www.michaldziuba.pl
www.kardiologiapabianice.pl

CENTRUM
STOMATOLOGII
ESTETYCZNEJ
lekarz stomatolog
Urszula
Banaszczyk-Przybylska
ŚWIADCZYMY USŁUGI W ZAKRESIE:
stomatologii estetycznej,
implantologii, ortodoncji (aparaty
ruchome i stałe), pedodoncji,
chirurgii stomatologicznej,
stomatologii ogólnej
i zachowawczej:
natychmiastowa odbudowa
złamanych zębów, wybielania.
PABIANICE, UL. WYSZYŃSKIEGO 2
tel. 42 215 24 99
wtorek, czwartek: 10^{00}-16^{00}
poniedziałek, środa, piątek: 15^{00}-20^{00}

prof. dr hab.
Jarosław D. Kasprzak
KARDIOLOG
choroby serca, nadciśnienie,
USG serca z kolorowym
doplerem ul. Traugutta 6
– środy. Tel. 602 632 632

SPECJALISTA NEUROLOG
dr n. med.
Jolanta Pentela–Nowicka
Tel. 501 042 721

NFZ protezy bez kolejki.
Pabianice, ul. Kilińskiego 29.
Pon. i środ. 14.00–15.00.

SPECJALISTA CHIRURG
dr n. med. Michał Nowicki
Tel. 502 107 364

LEKARZ-PABIANICE.PL
GABINET LEKARSKI
MACIEJ KOŹMIŃSKI
MEDYCYNA SPORTOWA, CHOROBY WEWNĘTRZNE,
BADANIA DO PRAWA JAZDY
UL. KARNISZEWICKA 99C
☎ TEL. 660 102 514

KARDIOLOG
Holter, kontrola rozruszników
nadciśnienie tętnicze, arytmia
USG serca, ocena po COVID-19
Dr n. med. Marcin Rosiak
Starszy Asystent
Kliniki Elektrokardiologii
ul. Sterlinga w Łodzi
Przyjęcia: Pabianice
Wyspiańskiego 4 „KA-MED"
tel. 227-50-40, 600 371 297

Holistic MED DAO

FIZJOTERAPIA
TERAPIA TLENOWA
MEDYCYNA NATURALNA

DLA KOGO MEDYCYNA NATURALNA?
Dla każdego kto chce poprawić stan zdrowia w chorobach i urazach: ortopedycznych, sportowych, wewnętrznych, neurologicznych, immunologicznych, dermatologicznych, kardiologicznych, stomatologicznych i innych.

W NASZEJ OFERCIE
- TLENOTERAPIA
- DIAGNOSTYKA W TCM
- AKUPUNKTURA
- MOKSA BEZPOŚREDNIA
- HIRUDOTERAPIA (leczenie pijawkami)
- WISCERALNA TERAPIA BRZUCHA
- MAGNESOTERAPIA
- BAŃKI I GUA SHA
- PINOTERAPIA
- TERAPIA KRANIOSAKRALNA
- PODSTAWY SHIATSU
- MASAŻ KLASYCZNY, LECZNICZY
- MASAŻ GORĄCYMI KAMIENIAMI
- TERAPIA MANUALNA

*WYNAJEM I SPRZEDAŻ KONCENTRATORÓW TLENU

Holistic MED DAO
Gabinet Hiperbarycznej
Terapii Tlenowej, Fizjoterapii
i Medycyny Naturalnej
ul. gen. K. Pułaskiego 9,
95-200 Pabianice
tel. 732-734-731

NIERUCHOMOŚCI – INNE

POSIADAM garaż do wynajęcia w Pabianicach przy ul Tkackiej 4. Tel. 664 773 517.

DOMY * DZIAŁKI

KUPIĘ działkę budowlaną
w Pabianicach.
Tel. 514 186 346.

MIESZKANIA

SPRZEDAM budynek mieszkalny na ul. Poprzecznej 7 i plac przyległy o pow. 560 m kw. cena do uzgodnienia, w razie zainteresowania proszę tylko o kontakt telefoniczny. Numer tel. 607 061 040.

KUPIĘ mieszkanie w bloku,
do remontu, z zadłużeniem.
Gotówka.
Tel. 696 327 912.

eprasa.pl 5b95a2ddd1

POKÓJ z łazienkę do wynajęcia. Tel. 576 025 080.

MIESZKANIE 38 m kw., parter, po remoncie, centrum – do wynajęcia. Tel. 512 319 768.

SPRZEDAM M–3 bloki, Wyszyńskiego. Tel. 884 809 201.

MIESZKANIA do wynajęcia w kamienicy z wygodami oraz M–2 w bloku. Tel. 507 403 794.

SPRZEDAM M4 61 m kw. 1 piętro z balkonem w pełni wyposażone do zamieszkania os. Piaski. Tel. 608 466 983.

LOKALE

SALON fryzjerski – stanowisko fryzjerskie do wynajęcia. Tel. 607 890 403.

WYNAJMĘ lokal na mechanikę i blacharstwo. Tel. 739 669 352.

KUPNO SPRZEDAŻ

ROZPAŁKA 8 zł/worek– 20l. Tel. 602 659 592.

SPRZEDAŻ używanego, sprawnego z gwarancją sprzętu AGD. Tel. 793 298 665.

SPRZEDAM przyczepkę kempingową ABI Sprinter, rok 1997, cena 19700 zł. Tel. 794 566 488.

DREWNO kominkowe, brzoza dąb buk, dowóz gratis. Tel. 602 659 592.

SPRZEDAM zrzyny dębowe 120 zł metr nasypowy lub w big bagach 90 zł/ szt. i zrzyny sosnowe w big bagach 70 zł/szt., transport min. 2 m– gratis. Tel. 602 659 592.

SPRZEDAM sprężarkę tłokowa AIRPOL 4,5kw. Tel. 604 056 150.

RÓŻNE

SKLEP MILENA
PROMOCJA!
szeroki wybór produktów bezglutenowych
– żywność dla cukrzyków i wegetarian
– herbaty ziołowe, zioła
– duży wybór suplementów diet na różne schorzenia w tym odchudzające.
Pabianice, ul. Orla 24.
Tel. 603 661 913,
42 215 93 14.

ZGUBIŁAM legitymację studencką Emilia D. Kontakt: 634 756 890.

BIZNES

TANIE płoty i ogrodzenia, garaże blaszane od 1.550 zł, blachy trapezowe. Raty. Tel. 62 733 88 30, 607 680 103

OGŁOSZENIA EXPRESOWE

ZATRUDNIMY
szwaczki do szycia odzieży sportowej.
Umowa o pracę, pełen etat.
Wynagrodzenie godzinowe, nie szyjemy na akord.
Ksawerów.
Tel. 607 806 516.

HYDRAULIKA
z doświadczeniem i pomoc hydraulika.
Mile widziane prawo jazdy kat. B.
Tel. kont. 788 731 761.

MAGAZYNIER
– uprawnienia UDT,
1 zmiana 7.00–16.00.
Wysokie zarobki. Pabianice.
Tel. 604 246 701.

OPERATORA CNC
– ślusarza zatrudnię, atrakcyjne zarobki,
Ksawerów.
Tel. 602 47 03 87.

ZATRUDNIĘ pracowników do robót ziemnych i prac ogólnobudowlanych. Tel. 530 028 030.

ZATRUDNIĘ chałupniczki, spodnie. Tel. 606 231 989.

Prezydent Miasta Pabianic

Informuje, że 21.06.2021 r. na tablicy ogłoszeń w siedzibie Urzędu Miejskiego w Pabianicach przy ul. Zamkowej 16 wywieszony został wykaz nieruchomości stanowiących własność Gminy Miejskiej Pabianice, przeznaczonych do wydzierżawienia – Zarządzenie nr 146/2021/P z dnia 18 czerwca 2021 r. Informacji udziela WGN ul. Kościuszki 18 lokal 7, II p. pokój nr 5, tel. 42 225 46 03.

Prezydent Miasta Pabianic

Informuje, że dnia 17.06.2021 r. na tablicy ogłoszeń Urzędu Miejskiego w Pabianicach przy ul. Zamkowej 16 wywieszony został wykaz lokalu mieszkalnego nr 3 położonego w Pabianicach przy ul. Kilińskiego 8B – zarządzenie Prezydenta Miasta Pabianic z dnia 15 czerwca 2021 r. nr 130/2021/P – przeznaczonego do sprzedaży na rzecz najemcy tego lokalu. Informacji udziela WGN, tel.: 42 2254603.

STAROSTWO POWIATOWE W PABIANICACH

POWIAT PABIANICKI

OBWIESZCZENIE STAROSTY PABIANICKIEGO

Zawiadamiające o wydaniu decyzji o zezwoleniu na realizację inwestycji drogowej

Na podstawie art. 11f ust. 3 ustawy z dnia 10 kwietnia 2003 r. o szczególnych zasadach przygotowania i realizacji inwestycji w zakresie dróg publicznych (Dz. U. z 2020 r. poz. 1363 ze zm.) – zwanej dalej ustawą,

zawiadamiam

że, dnia 10 czerwca 2021 r. została wydana decyzja nr 2/2021 r. (znak: AB. 6740.140.2021.), o zezwoleniu na realizację inwestycji drogowej dla inwestycji polegającej na budowie drogi gminnej na odcinku L=583,50m., w nowym śladzie (etap I),tj.: – wykonanie konstrukcji i nawierzchni jezdni, – wykonanie poboczy, – wykonanie nawierzchni zjazdów, – budowę chodników dla pieszych, – wykonanie odwodnienia drogi poprzez przebudowę istniejącego rowu, a także – budowę kanalizacji deszczowej, – budowę kanału technologicznego, – wykonanie oznakowania poziomego i pionowego drogi; – usunięcie drzew i krzewów kolidujących z planowanymi rozwiązaniami projektowanymi na wymienionych niżej nieruchomościach bądź ich częściach, oznaczonych w ewidencji gruntów: **powiat pabianicki, miasto Pabianice, jednostka ewidencyjna: 100802_1 Pabianice, obręb: 0003 P–3; działki nr ewid. 26/4, 1/2, 2/2, 3/2, 4/2, 5/2, 6/2, 7/2, 8/2, 9/2, 10/3, 10/2, 11/2, 12/2, 14/4, 14/6, 15/2, 16/2, 17/2, 18/2, 19/2, 20/2, 21/2, 22/2, 23/2, 23/3, 24/2, 24/3, 25/2, 27/31, 27/34, 26/8, 26/6, 26/7, której nadano rygor natychmiastowej wykonalności.**

Strony niniejszego postępowania lub ich przedstawiciele i pełnomocnicy mogą uzyskać informacje o treści ww. decyzji telefonicznie lub mailowo w godzinach 8.30 do 15, bądź zapoznać się z aktami sprawy w siedzibie Starostwa Powiatowego w Pabianicach, Wydział Architektury i Budownictwa, ul. Partyzancka nr 56, po wcześniejszym uzgodnieniu e–mailowym lub telefonicznym terminu udostępnienia akt (tel. 42 208–77–07 lub 42 208–77–01, e–mail: jpluciennik@powiat.pabianice.pl). Treść decyzji zostanie również zamieszczona na stronie internetowej: www.powiat.pabianice.bip.info.pl w zakładce: *Tablica ogłoszeń, następnie w zakładce Wydział Architektury i Budownictwa,* następnie w zakładce: *2021.*

Od decyzji służy odwołanie do Wojewody Łódzkiego, za pośrednictwem Starosty Pabianickiego, w terminie 14 dni od dnia otrzymania decyzji przez wnioskodawcę lub zawiadomienia pozostałych stron o jej wydaniu. Zgodnie z art. 11 f ust.3 ustawy, i art. 49 § 2 ustawy z dnia 14 czerwca 1960 r. – Kodeks postępowania administracyjnego (Dz. U. z 2021r. poz. 735 ze zm.), zawiadomienie stron postępowania uważa się za dokonane po upływie 14 dni od dnia 14 maja 2021 r., tj. dnia , w którym nastąpiło publiczne obwieszczenie w Starostwie Powiatowym w Pabianicach oraz w urzędach gmin właściwych ze względu na przebieg drogi, w urzędowych publikatorach teleinformatycznych – Biuletynie Informacji Publicznej tych urzędów, a także w prasie lokalnej.

W trakcie biegu terminów do wniesienia odwołania stronom przysługuje prawo do zrzeczenia się odwołania. Z dniem doręczenia Staroście Pabianickiemu świadczenia o zrzeczeniu się prawa do wniesienia odwołania przez ostatnią ze stron postępowania decyzja staje się ostateczna i prawomocna. Zrzeczenie się prawa do wniesienia odwołania skutkuje brakiem możliwości odwołania od decyzji oraz jej zaskarżenia do wojewódzkiego sądu administracyjnego. Ponadto jeżeli wszystkie strony zrzekły się prawa do wniesienia odwołania przedmiotowa decyzja podlega wykonaniu przez terminem do wniesienia odwołania.

P. P. H. U. Bohdan Guminiak 509 018 347
ul. Moniuszki 41a (dawny skup złomu) 42 215 68 29
PŁYTY AKCESORIA DOCINANIE
wiórowe, OSB, MDF, HFD, pilśniowe
sklejka • blaty kuchenne • parapety
fronty meblowe lakierowane, MDF
oklejanie PCV • inne usługi stolarskie
SCHODY DREWNIANE
buk, jesion, dąb, egzotyczne • drzwi i okna typowe i nietypowe • drzwi drewniane
altany • meble kuchenne, szafy, garderoby, przedpokoje i inne usługi stolarskie
ul. Liściasta 4 42 213 96 77 509 018 347

PROMOCJA CZERWCOWA
NADAJ OGŁOSZENIE ZA JEDYNE 5 ZŁ*
MAKSYMALNIE 10 SŁÓW + NUMER TELEFONU
WPISZ TREŚĆ OGŁOSZENIA, WYTNIJ KUPON I PRZYJDŹ Z NIM DO REDAKCJI *ŻYCIA PABIANIC*, STARY RYNEK 7
KATEGORIA USŁUGI PROMOCYJNA
Życie Pabianic
* CENA ZA JEDNĄ EMISJĘ W PODANEJ KATEGORII

eprasa.pl 5b95a2ddd1

Szczepienia na Covid i rehabilitacja po chorobie

Anna Leder, rzeczniczka łódzkiego oddziału Narodowego Funduszu Zdrowia, odpowiada na pytania dotyczące akcji szczepień i rehabilitacji po przebyciu Covid–19:

Kiedy ruszą szczepienia w aptekach?

– Nabór aptek do programu rozpoczął się tydzień temu. Będzie prowadzony w sposób ciągły, czyli chętne apteki będą mogły dołączyć do programu szczepień w każdym momencie. Wnioski aptek będą rozpatrywane według kolejności zgłoszenia. Przewidywany czas od zgłoszenia do rozpoczęcia szczepień w aptece to co najmniej 14 dni.

Po co uruchamiane są kolejne punkty szczepień, skoro liczba chętnych maleje?

– Próbujemy zachęcać ludzi na wszelkie sposoby do tego, żeby zmienili swoją decyzję i się zaszczepili. Im łatwiejszy dostęp, tym na pewno chętnych będzie więcej. Sprawdza się mobilny punkt szczepień i inne akcje, które są blisko ludzi. Dużą popularnością cieszy się szczepionka Johnson & Johnson, która jest jednodawkowa.

Jakie jeszcze kroki zostały podjęte, aby było łatwiej?

– Kwestionariusz przed szczepieniem na Covid–19 dostępny jest online na Internetowym Koncie Pacjenta. Można go wypełnić i wysłać do punktu szczepień. Wcześniej pacjent miał dwie możliwości: albo wypełniał kwestionariusz na miejscu, w punkcie szczepień bezpośrednio przed zabiegiem, albo drukował dostępny na stronie internetowej kwestionariusz w domu i przychodził z wypełnionym wydrukiem. Należy jednak pamiętać, by zrobić to nie wcześniej niż 24 godziny przed szczepieniem.

Czy w związku z wygaszaniem trzeciej fali pandemii punkty wymazowe będą likwidowane?

– Na bieżąco monitorujemy potrzeby. Testy są cały czas wykonywane, choć w mniejszej liczbie, więc w każdym powiecie w regionie łódzkim zostanie przynajmniej jeden punkt wymazowy. W Pabianicach mieści się on przy ul. „Grota" Roweckiego 5. Jest czynny od poniedziałku do środy i w piątki w godz. 13.00–17.00 oraz w czwartki i soboty w godz. 8.00–12.00.

Ruszyła też rehabilitacja „pocovidowa". Kto może z niej korzystać?

– Jest ona dla pacjentów, u których powikłania nastąpiły do 6 miesięcy po wyniku pozytywnym. Usługi świadczy 78 placówek w naszym województwie, w tym 3 są w Pabianicach. Pacjenci mogą korzystać z pomocy ambulatoryjnej w Pabianickim Centrum Medycznym przy ul. Jana Pawła II 68, Hallux–Med Gąsiorowski przy ul. „Grota" Roweckiego 3 i ZOZ Pazare przy ul. Brackiej 54. Jest też możliwość skorzystania z rehabilitacji domowej. Świadczy ją PCM. Wtedy fizjoterapeuta dojedzie do pacjenta.

Czy jest możliwość skorzystania z rehabilitacji stacjonarnej?

– Jest ona świadczona w szpitalach lub uzdrowiskach. W naszym województwie można się zgłosić do trzech placówek: Szpital WAM Uniwersytetu Medycznego w Łodzi przy ul. Hallera 1, Poddębickie Centrum Zdrowia przy ul. Mickiewicza 16 w Poddębicach, ZOZ w Łowiczu – Oddział Fizjoterapii i Rehabilitacji w Rulicach.

W jaki sposób można się dostać na rehabilitację „pocovidową"?

– Skierowanie może wystawić każdy lekarz. Trzeba dołączyć wyniki morfologii i wywiad lekarski. Nie trzeba już dołączać EKG, jak to było dotychczas. Jeśli chodzi o rehabilitację stacjonarną, to nie trzeba mieć żadnych wyników badań, tylko skierowanie. O czasie trwania rehabilitacji decydują fizjoterapeuci. Jest na nią od 2 do 6 tygodni. Przy wizytach ambulatoryjnych i domowych fizjoterapeuta ma 3 spotkania tygodniowo z pacjentem.

Czy może się tak zdarzyć, że dana placówka nie będzie chciała nas przyjąć na rehabilitację „pocovidową"?

– Jest ona nielimitowana, a to oznacza, że NFZ zapłaci za każdego pacjenta. Limitem są jednak możliwości organizacyjne danej placówki. Jeśli okaże się, że wybrana przychodnia teraz nie może, należy poszukać innej w okolicy, która ma wcześniejsze terminy. Jeśli pacjent ma skierowanie, to na pewno z tej rehabilitacji skorzysta.

rozmawiała
Katarzyna Giedrojć

reklama

Pralnia dywanów i tapicerki meblowej

KRAKEN PRALNIA WODNA

ul. Nawrockiego 17, ryneczek „Bugaj"
pawilon handlowy – kiermasz odzieży męskiej firmy „Vector"

Promocja – dywany od 12 m² odbieramy i dostarczamy gratis!

PIERZEMY:
– dywany i wykładziny
– tapicerkę meblową
oraz samochodową
– kołdry i poduszki
– koce
– narzuty flokati

Zlecenia dowozu: 721 667 058
42 214 80 10
Dowóz - 10,00 zł

eprasa.pl 5b95a2ddd1

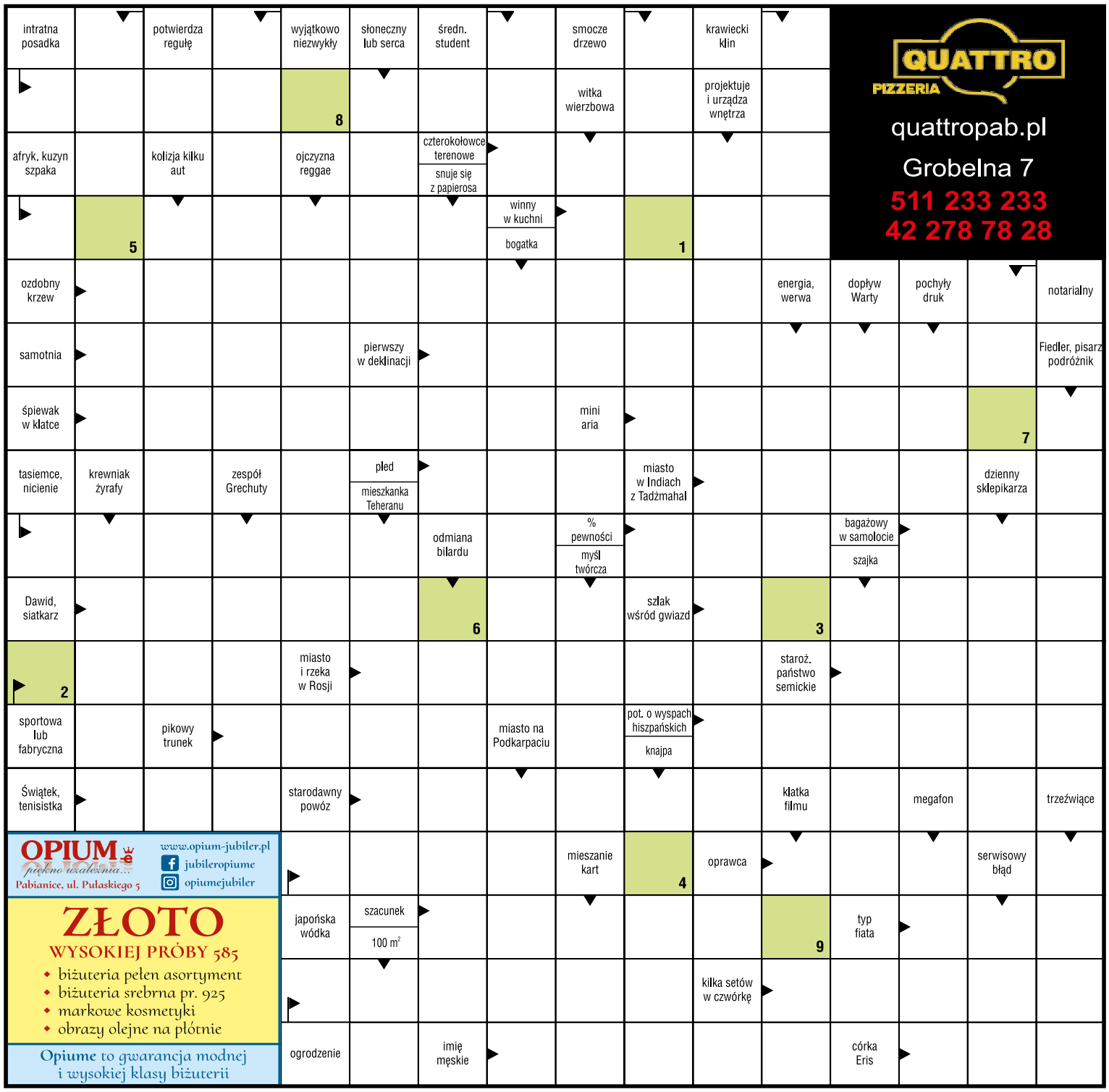

QUATTRO PIZZERIA
quattropab.pl
Grobelna 7
511 233 233
42 278 78 28

OPIUM piękno uzależnia...
Pabianice, ul. Pułaskiego 5
www.opium-jubiler.pl
jubileropiume
opiumejubiler
ZŁOTO
WYSOKIEJ PRÓBY 585
- biżuteria pełen asortyment
- biżuteria srebrna pr. 925
- markowe kosmetyki
- obrazy olejne na płótnie
Opiume to gwarancja modnej i wysokiej klasy biżuterii

HOROSKOP

BARAN (21.03 – 19.04)
Ktoś z rodziny chętnie pomoże ci uporać się z zaległym problemem. Pochłoną cię towarzyskie ploteczki. Aura sprzyja zakupom.

BYK (20.04 – 20.05)
Nie będziesz miał powodów do narzekań, a kłopoty okażą się mniejsze, niż przewidywałeś. Aura sprzyja rozpoczynaniu podróży i godzeniu się z ludźmi.

BLIŹNIĘTA (21.05 – 21.06)
Będziesz marzyć o miłości, chętnie pomożesz słabszym, a nawet kogoś wyręczysz. Uważaj na sprawy diety.

RAK (22.06 – 22.07)
Postanowisz zmienić swoje życie. Zapragniesz piękna i towarzystwa osób dobrze wychowanych. Także w sprawach finansowych przyda ci się więcej opanowania.

LEW (23.07 – 22.08)
Bądź bardziej opanowany! Osiągniesz zaplanowane cele dzięki cierpliwości i umiejętności wyciągania wniosków z cudzych błędów.

PANNA (23.08 – 22.09)
Skorzystasz z każdej okazji, aby pogawędzić z przyjaciółmi. Wspomnienia rozczulą cię i sprawią, że będziesz dla wszystkich wyrozumiały.

WAGA (23.09 – 22.10)
Masz przed sobą sporo wyzwań i zadań. Znajomi przypomną sobie o starych sprawach, wszyscy będą chcieli o coś cię zapytać.

SKORPION (23.10 – 21.11)
Będziesz bardzo energiczny. Załatw szybko ważne sprawy, a zostanie ci więcej czasu na przyjemności. Nie daj się sprowokować do kłótni.

STRZELEC (22.11 – 21.12)
Planeta Jowisz dobrze wróży wszystkim twoim sprawom. Twoje pomysły mogą zadziwić osoby starsze i konserwatywne.

KOZIOROŻEC (22.12 – 19.01)
Będziesz trochę bardziej niż zwykle leniwy i senny. Nie bierz na siebie zbyt wielu domowych obowiązków. Nowe wiadomości ożywią cię i poprawią ci humor.

WODNIK (20.01 – 18.02)
Warto posłuchać najnowszych ploteczek i zapytać innych o zdanie w nurtującej cię sprawie. Bez większego trudu przekonasz innych ludzi do swoich pomysłów.

RYBY (19.02 – 20.03)
Nie rezygnuj ze swoich planów, bo możesz nieoczekiwanie zyskać od ludzi pomoc i wsparcie. Uważaj, aby pod wpływem chwilowego nastroju nie obiecać komuś zbyt wiele.

KRZYŻÓWKA ŻP

KUPON

26

Litery z pól oznaczonych cyframi dadzą hasło, które jest rozwiązaniem krzyżówki.

Jeśli wiesz, co chcesz wygrać, wypełnij odpowiednie kupony i dołącz do kuponu krzyżówki. Postaramy się spełnić Twoje życzenie.

Rozwiązania prosimy dostarczać do redakcji: ***Życie Pabianic*, Stary Rynek 7.** Czekamy do **9 lipca 2021 r**.

imię, nazwisko

adres

Kupon o wartości 30 zł na zakupy w sklepie ze zdrową żywnością **Milena**

imię, nazwisko

adres

Talon na zakupy o wartości 50 zł — perfumeria OPIUM piękno uzależnia... ul. Pułaskiego 5

imię, nazwisko

adres

Kupon o wartości **30 zł na pizzę** — QUATTRO PIZZERIA

Rozwiązania

Hasło krzyżówki z nr. **24** brzmi: **PĘCHERZYK.**

Talon o wartości 50 zł do Opium przy ul. Pułaskiego 5 otrzymuje **Magdalena Napieraj** (ul. Moniuszki 23).

Kupon o wartości 30 zł na zakupy w sklepie ze zdrową żywnością Milena przy ul. Orlej 24 trafi do **Ewy Maćkiewicz** (ul. Stocka 9, Łódź) i **Magdaleny Stefaniak** (ul. Leszczynowa).

Kupon o wartości 30 zł na pizzę do Quattro przy ul. Grobelnej 7 otrzymuje **Robert Świtoniak** (ul. Wajsówny 15) i **Ela Tomassi** (ul. Moniuszki 145).

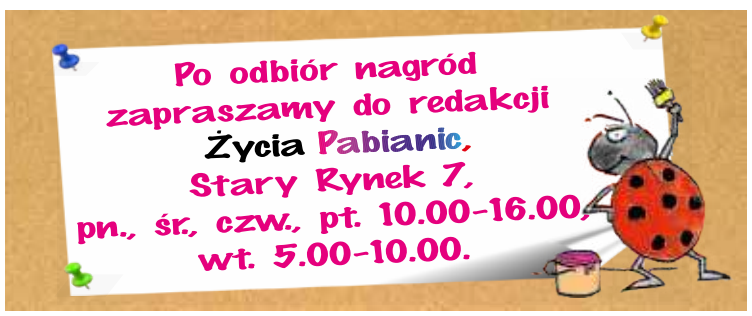

Dane osobowe uczestników konkursu w zakresie: imię i nazwisko, adres zamieszkania będą przetwarzane przez organizatora konkursu, tj. wydawcę „*Życia Pabianic*" z siedzibą w Pabianicach 95–200, Stary Rynek 7 w celu realizacji umowy przystąpienia do konkursu i jego prawidłowego przeprowadzenia. Gwarantujemy prawo wglądu do swoich danych osobowych oraz ich poprawiania, jak również żądania zaprzestania przetwarzania danych. Podanie danych jest dobrowolne, lecz ich brak uniemożliwia otrzymanie nagrody. Przysyłając lub przynosząc do redakcji wypełnione kupony uczestnicy wyrażają zgodę na opublikowanie, w przypadku wygranej, imienia, nazwiska i adresu na łamach tygodnika ***ŻP*** w ramach rozwiązania konkursu.

eprasa.pl 5b95a2ddd1

Nasi młodzicy w lidze wojewódzkiej!

fot. Grzegorz Ziarkowski

Drużyna piłkarzy nożnych Włókniarza Pabianice (rocznik 2007) w imponującym stylu zapewniła sobie awans do ligi wojewódzkiej. W piątkowy wieczór „zieloni" wygrali na własnym boisku z Jutrzenką Warta 5:1. Wcześniej na boisku w Warcie zwyciężyli 5:0.

W 10 ligowych spotkaniach „zieloni" zdobyli aż 30 punktów. Trenerami drużyny są: Jacek Włodarczewski i Michał Kukulski. Grali: Suzanna Adamczyk, Kacper Becht, Aleksander Cieślak, Kacper Czarnecki, Wiktor Dembiński, Filip Furmański, Igor Gorzelak, Piotr Horosiewicz, Antoni Jakubowski, Jakub Janicki, Hubert Jarmakowski, Antoni Jurga, Stanisław Karcz, Kacper Klewin, Jakub Kłys, Jakub Kochan, Adam Kociołek, Filip Łuczyński, Jakub Olejniczak, Stanisław Pawłowski, Bartłomiej Peć, Jakub Pełka, Wiktor Placek, Wiktor Redzynia, Oskar Rosiak, Bartosz Smolarek, Cezary Sychniak, Filip Uznański, Filip Witoński, Paweł Woszczak, Bartosz Załęczny, Damian Zdyb, Alan Zimoch. (grz)

BIEGI

Azymut dzielnie walczył w biegu „Izery Cup". Złoto z Gór Izerskich przywiozła Julia Krempińska (K18), która wygrała wszystkie swoje biegi. Ze srebrem na szyi wrócili: Hanna Pabich (K10), Katarzyna Konc (K45) i Tomasz Pabich (M35). Na trzecim stopniu podium stanęli: Sara Lorenc (K10), Adam Wiśniewski (M12) i Oskar Wesołowski (M16).

***

209. parkrun w parku Wolności wygrali: Bolesław Sysio (19:30) i Dorota Bartniak (24:04). Biegło 20 zawodników, w tym 3 debiutantów oraz goście z Warszawy i Rumii. (grz)

ZAPASY

Młodzicy PTC pod wodzą Grzegorza Szyszki walczyli w Radomiu. Zdominowali kategorię 52 kg, w której Julian Jagusiak zwyciężył Łukasza Jarzębskiego. Złote medale zdobyli także: Adrian Drzewiecki (75 kg) – wygrał wszystkie walki, a w finale pokonał Czecha; Hubert Szczech (85 kg) – zwycięzca wszystkich walk bez straty punktu technicznego oraz Marcel Chrzęst (100 kg) – w finale lepszy od Filipa Dorozińskiego (Radomsko). Srebro zdobył Jarzębski, a brąz: Gracjan Adamiec (41 kg) oraz najmłodszy z ekipy Wiktor Szachniewicz (52 kg) i Tomasz Olejniczak (68 kg). Szansę na medale mieli: Filip Ganziuk (44 kg) i Piotr Jarzębski (48 kg), lecz przegrali z Czechami. (grz)

KS II Kutno – PTC 5:1 (2:1)

Koooniec! Nareszcie

W minionym sezonie piłkarze nożni PTC ponieśli aż 31 porażek, tracąc 172 gole w 34 meczach. Od oglądania „wyczynów" piłkarzy we fioletowych trykotach bolały zęby i krwawiły oczy. W ostatnim ligowym meczu kopacze Zdzisława Leszczyńskiego dostali lanie w Kutnie. Jedyną bramkę (wyrównującą na 1:1) strzelił Dominik Drąg.

PTC: Mazurek – Konieczny, Kwiatkowski, Kaczmarek, Kopka – Kamiński (Stępniak), Zieliński, M. Bączał, Drąg, Stachowski (Ignaczak) – Krykwiński (Janecki).

W ligowej tabeli PTC zajęło 18. miejsce (5 punktów, gole: 20–172). (grz)

PIŁKA RĘCZNA

22–letni skrzydłowy Marek Starzec został nowym zawodnikiem Pabiksu. Mierzy 191 cm, ostatnio grał w pierwszoligowej Warmii Olsztyn. W ostatnim sezonie w 17 meczach rzucił 31 goli. (grz)

Mali „zieloni" na pudle

Na boiskach przy „Grota" Roweckiego rozegrano turniej 10–latków z okazji 75–lecia pabianickiego klubu. Puchar pojechał do Ksawerowa, bo gminna ekipa pod wodzą Roberta Góreckiego wygrała turniej. Drugie miejsce zajął Metalowiec Łódź, a trzecie – Włókniarz „Niebiescy" (Wiktor Bednarski, Adam Woldanowski – najlepszy zawodnik turnieju, Patryk Kotwiński, Szymon Krawczyk, Kuba Śmiech, Kuba Gajda, Kuba Przybyliński, Kacper Odrakiewicz).

Kolejne miejsca: Victoria Szadek, Mazovia Tomaszów, AKS SMS Łódź, LKS Rosanów, Włókniarz „Zieloni" (Leon Misiak, Krystian Marunowski, Radek Marunowski, Kacper Olenderek, Brajan Nowak, Filip Delegacz, Szymon Michel, Mateusz Tomaszewski, Wiktor Gorzelak), Kolejarz Łódź i GKS Sędziejowice.

Po turnieju odznakami uhonorowano byłych piłkarzy Włókniarza: Jerzego Rutkowskiego, Jacka Stępińskiego, Pawła Szałeckiego oraz byłego prezesa klubu Jarosława Kosmalę. (grz)

fot. Grzegorz Ziarkowski

reklama

KARMIRHEN

95-200 Pabianice
ul. Myśliwska 48
tel. 42 214-78-73
fax. 42 226-56-11
mobile: 608-87-03-84

OGRODZENIA
BRAMY
WROTA GARAŻOWE
KOSTKA BRUKOWA

Sprzedaż, układanie, renowacja, rozbiórki, usługi kruszenia

USŁUGI HDSem
WYPOŻYCZANIE
ZAGĘSZCZAREK,
MINIKOPAREK,
MINIŁADOWAREK
WYKOŃCZENIA WNĘTRZ

www.karmirhen.pl

eprasa.pl 5b95a2ddd1

Włókniarz – Widzew II 3:2 (2:1)

Petarda Szafoniego

To był kapitalny mecz. W spotkaniu kończącym wiosenną rundę Włókniarz ograł mistrza V ligi, dla którego była to dopiero trzecia porażka w sezonie. A zaczęło się nieciekawie. Już w pierwszej minucie pod bramką Huberta Jędrzejczyka było spore zamieszanie, a w kolejnej akcji widzewiacy z bliska przenieśli piłkę nad poprzeczką. Wreszcie w 10. minucie po strzale z narożnika pola karnego piłka minęła kilka par nóg, ręce niemrawo broniącego Jędrzejczyka i przy słupku wpadła do naszej bramki.

Włókniarz próbował się odgryźć, ale Ołeh Korobka i Kamil Kozanecki odbijali się od obrońców z Łodzi. Dopiero w 30. minucie Korobka wpadł w pole karne, lekko uderzył przy bliższym słupku, a bramkarz Widzewa przepuścił ten strzał (1:1). Trzy minuty później Ołeh powtórzył manewr, uderzając w dalszy róg. Bramkarz nie sięgnął piłki i zrobiło się 2:1. Przed przerwą nasz bramkarz zrehabilitował się robinsonadą po mocnym strzale widzewiaka.

W drugiej połowie łodzianie próbowali wyrównać, ale Jędrzejczyk był na posterunku. W 69. minucie w polu karnym Widzewa znalazł się Paweł Leonow, lecz z 10 metrów spudłował. W 84. minucie dostaliśmy ostrzeżenie – po strzale z 18 metrów piłka o milimetry minęła nasz słupek. Trzy minuty później widzewiacy się nie pomylili – ich gracz zamknął dośrodkowanie z prawej strony (2:2)

Ostatnie słowo należało do „zielonych". W 89. minucie Szymon Szafoni huknął z 20 metrów. Wyciągnięty jak struna bramkarz Widzewa tylko patrzył, jak piłka ląduje w okienku jego bramki. „To był gol stadiony świata" – podsumowali kibice.

Łodzianie kończyli w dziesiątkę, bo obrońca pomylił boisko z oktagonem i chciał skopać Tomasza Niżnikowskiego. „Niżnik" uciekł, a sędzia wyciągnął czerwoną kartkę.

Włókniarz: Jędrzejczyk – Jarych, Leonow, Acela (46. Nazarczyk), Gorący – Dresler (82. Kosatka), Madaj, Wojtyniak, Szafoni (90. Przyk) – Kozanecki (56. Niżnikowski), Korobka.

W ligowej tabeli Włókniarz zajął 4. miejsce (72 punkty, gole: 82–38).

fot: Kamil Misiek

fot: Patrycja Milczarek

Kalata mistrzem Polski

Motocyklista PTC Jarosław Kalata triumfował w mistrzostwach kraju w wyścigach na 1/4 mili. Zawody rozgrywano na lotnisku w Ułężu. Kalata, który od roku jeździ w barwach sekcji motorowej PTC, mknął na maszynie Suzuki GSXR 1300 Hayabusa o mocy 197 KM, która z doładowaniem dynamicznym podczas wyścigu uzyskuje aż 213 KM. (grz)

Co ta Kinga wyprawia?!

Długonoga dziewczyna z Pabianic – Kinga Królik (Azymut), stanęła na podium mistrzostw Polski seniorów w Poznaniu. Na dystansie 3.000 metrów z przeszkodami była trzecia (9:41,80). Kinga jest jeszcze młodzieżowcem, ale ma drugi tegoroczny czas w Europie w kategorii u–23.

Zawody wygrały siostry Aneta i Alicja Konieczek, uzyskując kwalifikacje na igrzyska olimpijskie w Tokio. Po mistrzostwach kraju Kinga jest posiadaczką trzeciego w historii Polski wyniku na 3.000 metrów kobiet. Gratulacje! (grz)

Filipczak szarpał, Kowalski wygrał

„To była świetna walka" – tak eksperci Polsatu ocenili starcie Marcina Filipczaka z Adamem Kowalskim w wadze 93 kg podczas 35. gali sportów walki FEN. 38–letni zawodnik z Olsztyna miał bilans walk 12–6, pabianiczanin legitymował się 5 zwycięstwami i porażką.

W pierwszej rundzie obaj fighterzy nie szczędzili sobie razów, obracając się na granicy nokautu. Drugą rundę Filipczak rozpoczął od próby gilotyny, jednak rywal wyślizgnął się, znajdując się na górze. Kowalski kontrolował walkę. W ostatniej rundzie Filipczak postawił wszystko na jedną kartę, agresywnie ruszając na rywala. Doświadczony olsztynianin sprowadził walkę do parteru i tam zaznaczał swą przewagę. Sędziowie zadecydowali, że starcie wygrał Kowalski. (grz)

KOSZYKÓWKA

Ekipa JKMW Pabianice (Maciej Kidawa, Bartłomiej Kurbiel, Krystian Kosim, Wojciech Wierzchowski) zajęła 2. miejsce w turnieju koszykówki 3x3 w Bełchatowie. Słomki Pabianice (Maksymilian Jęch, Aleksander Jęch, Jakub Berut, Mateusz Skoneczka) odpadły w barażach, a na pocieszenie Skoneczka wygrał turniej rzutów za trzy.

***

Wychowanek PKK'99 Michał Michalak zagrał w reprezentacji Polski w meczach z Brazylią. Przegraliśmy 65:69 i 79:85. Dorobek Michała to 5 i 12 punktów. (grz)

PIŁKA NOŻNA

GLKS Dłutów zakończył przygodę z V ligą, biorąc baty w Rąbieniu 0:8 (0:4). Grali: Bukowiecki (Skrzetuski) – Woch, Witczak, Sońta (Siedlecki, Kaczorowski), Ciniewski – Kleber (Afonso), Łańcuchowski, Skiba, Peć, Barabasz – Malinowski. W tabeli GLKS zajął 17. miejsce z dorobkiem 13 punktów, gole: 19–115. (grz)

eprasa.pl 5b95a2ddd1

KRONIKA Towarzyska

Ta dziewczynka ma wyjątkowy talent. Dziesięcioletnia **Basia Michalak** z Pabianic została laureatką ogólnopolskiego konkursu plastycznego „Świat w oczach najmłodszych". Gratulujemy! Na organizowany od 18 lat konkurs wpłynęły w tym roku aż 384 prace dzieci z całego kraju. Basia, która jest uczennicą Szkoły Podstawowej nr 3 na Bugaju, swoją pracę wykonała pod okiem wychowawczyni ze świetlicy – **Karoliny Rogaczewskiej**.

Za sprawą tego pana puzzle i gry planszowe z Pabianic robią furorę w kraju. Twórca zabawek – **Mirosław Maciaszek** (na zdjęciu), seryjnie zgarnia nagrody, wyróżnienia i certyfikaty. Ostatnio za puzzle z jamnikami dostał medal nowoczesności. Maciaszek sam ilustruje swoje zabawki i sam je sprzedaje w internetowym sklepie „Z jamnikiem". Nazwał go tak na cześć wiernej suczki Agi, która przez jedenaście lat należała do rodziny. Wiemy, że zanim zaczął projektować puzzle, handlował częściami samochodowymi we własnej firmie „Pan Samochodzik".

Światowej sławy dyrygent **Krzysztof Urbański** (39 lat) wreszcie wraca do sal koncertowych. Pabianiczanin dał już popis w Dallas (USA), Warszawie i Hamburgu (Niemcy), gdzie publiczność nagrodziła go burzą oklasków. Wcześniej – podczas długotrwałej pandemii, Urbańskiemu przeszły koło nosa zakontraktowane już występy w Stanach Zjednoczonych, Szwajcarii, Austrii i Niemczech. Bezrobotny dyrygent z Pabianic rodem nagrywał więc płyty.

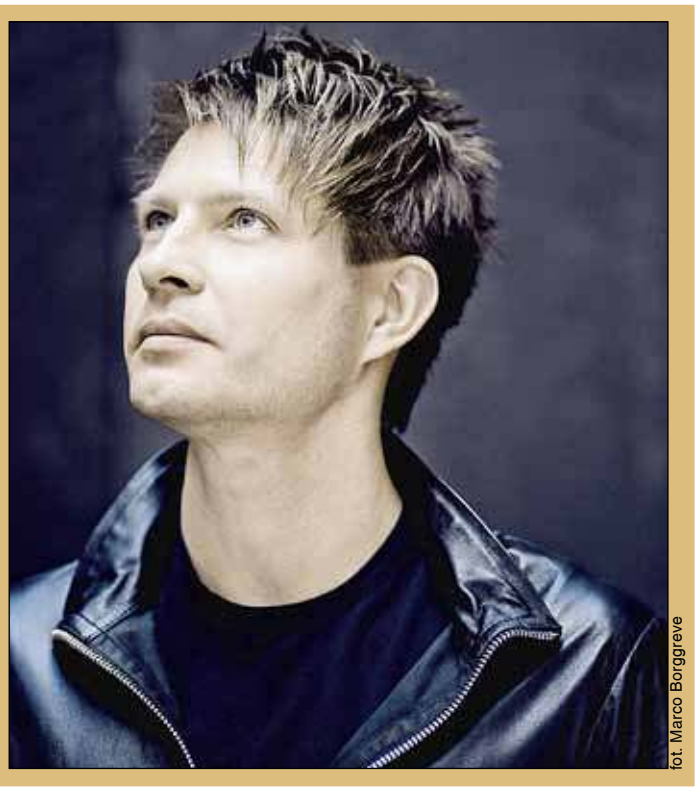

fot. Marco Borggreve

Na spacerek z białym pluszowym misiem wybrał się **Andrzej Furman** – fundator parku przy ulicy Partyzanckiej. Miś jest prezentem od gości, którzy przyszli na otwarcie 4–hektarowej oazy z mnóstwem drzewek, krzewów, kwiatów, oczkiem wodnym, wąwozem i altaną koncertową. Oprócz białego misia, który jeszcze nie ma imienia, Furman dostał drewniany domek dla owadów.

Radna powiatowa **Ewa Lewandowska** (na zdjęciu z lewej) nie ufa rządowej telewizji TVP. Powód? Brzydzi się kłamstwem, wazeliniarstwem i manipulowaniem ludźmi. Dlatego radna sprawiła sobie kamerkę i sama kręci. Ostatnio filmowała spotkanie z niepokornym sędzią **Igorem Tuleyą,** który gościł nad Dobrzynką. Po tym spotkaniu Lewandowska dostała egzemplarz Konstytucji RP z dedykacją i autografem sędziego Tulei – nieugiętego obrońcy konstytucji i praworządności w Polsce.

W nowym parku na skraju Pabianic był widziany doktor **Grzegorz Krzyżanowski,** ordynator oddziału urologii z naszego szpitala. Ten znakomity lekarz skorzystał z zaproszenia na otwarcie parku, w którym pięknie pachną zioła. Tak pięknie, że aby nasycić się ich wonią, doktor Krzyżanowski zdjął chirurgiczną maseczkę (na zdjęciu). Spacerowicze z zazdrością zerkali na letni strój ordynatora (marynarkę z cieniutkiej tkaniny i płócienne spodnie) – idealny na tegoroczne upały.

eprasa.pl 5b95a2ddd1