KOLEJNY FUTSALOWY SUKCES \24

WTOREK |14|12|2021|

DZIENNIK ELBLĄSKI.pl

20 LAT

cena 3,20 zł (w tym 8% VAT)

ISSN 0137-9127 NR INDEKSU 350176 \\\ NAKŁAD 3 124 NR 270 (20688)

Fot. facebook.com/grupettowarszawa

JECHALI 200 KILOMETRÓW, ŻEBY ROZŚWIETLIĆ CHOINKĘ

GRUPA ROWERZYSTÓW GRUPETTO Z WARSZAWY JEDENAŚCIE GODZIN JECHAŁA W ŚNIEGU I BŁOCIE DO OLSZTYNA, ŻEBY ROZŚWIETLIĆ CHOINKĘ PRZED RATUSZEM. — ZROBILIŚMY TO — MÓWIĄ. \7

Mieszkańcy Sętala stworzyli na scenie „lek" na COVID? \5

INFLACJA ZJADA SZKOLNE OBIADY \4

OJCIEC ZMARŁEJ NASTOLATKI USŁYSZAŁ WYROK \6

SMUTNY KONIEC MŁODEGO ŁOSIA \8

MANDATY PODPISANE PRZEZ PREZYDENTA \9

SPORT CODZIENNIE \22-24

ISSN 0137-9127

50

9 770137 912125

eprasa.pl 5c48baaa98

MASZ PROBLEM - ZADZWOŃ DO NAS 89 539 76 43

MOCODAWCY TEJ ZBRODNI NIGDY NIE ZOSTALI UKARANI

Dziewięciu zamordowanych górników, kilkudziesięciu rannych. To krwawy bilans masakry dokonanej w kopalni „Wujek" przez ZOMO. W Białej Piskiej pamięć o nich trwa dzięki ich kolegom pochodzącym z tego miasta.

MACIEJ CHROŚCIELEWSKI
m.chroscielewski@gazetaolsztynska.pl

Od pacyfikacji KWK „Wujek", największej zbrodni stanu wojennego, mija w tym roku 40 lat. O wydarzeniach, do jakich doszło w katowickiej kopalni, szczególnie mocno pamiętają w mazurskiej Białej Piskiej. To właśnie stąd pochodziło sześciu górników, którzy uczestniczyli w grudniu 1981 roku w strajku w „Wujku".

W 2010 roku przed kościołem pw. Św. Andrzeja Boboli w Białej Piskiej uroczyście odsłonięto tablicę pamiątkową ku czci zamordowanych górników z kopalni „Wujek". Ufundowali ją mieszkańcy Białej Piskiej, którzy pracowali w tej kopalni. Byli nimi: Wojciech Zieliński, Lech Długozima, Waldemar Lipiński, Jan Cobkało, Marek Lenarcik i Andrzej Kurasz. Od tego czasu co roku odbywają się tam okolicznościowe uroczystości. W tym roku odbyły się one 12 grudnia. Wzięła w nich udział między innymi Monika Zielińska, córka nieżyjącego już Wojciecha Zielińskiego, uczestnika strajku w „Wujku", która dba, by pamięć o górnikach z „Wujka" trwała.

— Kultywowanie pamięci o tamtych czasach i ich bohaterach to dla mnie przekazywanie kolejnym pokoleniom tego, czego uczył mnie tata. Traktuję to jako zobowiązanie wobec niego — mówi Monika Zielińska. — Dla mnie to przede wszystkim oddanie czci tym, którzy złożyli życie na ołtarzu ojczyzny. Musimy stale pamiętać o ludziach, którzy w tamtych czasach oddali całego siebie i serce za naszą wolność. To dzięki nim dzisiaj żyjemy w wolnym kraju. — Te wartości powinniśmy przekazywać młodym pokoleniom — dodaje Monika Zielińska.

fot. facebook.com/monika.zielinska.7792052

— Musimy stale pamiętać o ludziach, którzy w tamtych czasach oddali całego siebie i serce za naszą wolność — mówi Monika Zielińska

Uroczystości ku czci zamordowanych górników odbywają się w Białej Piskiej od 2010 roku

— Od 2010 roku mamy tablicę upamiętniającą te tragiczne wydarzenia, a jej pomysłodawcą był m.in. Wojciech Zieliński, który uczestniczył w tym pamiętnym strajku. I od tego czasu w grudniu zawsze spotykamy się przy niej, by wspomnieć ofiary tamtej masakry — mówi Beata Sokołowska, burmistrz Białej Piskiej. — Te wydarzenia są wciąż żywe w pamięci mieszkańców naszej gminy, tym bardziej że niegdyś nasi mieszkańcy, niektórzy już świętej pamięci, jak Wojciech Zieliński, czynnie brali w nich udział.

Uroczystości rozpoczęła Msza Święta, potem złożono kwiaty pod pamiątkową tablicą poświęconą pamięci uczestników pacyfikacji kopalni „Wujek". W Miejsko-Gminnym Ośrodku Kultury w Białej Piskiej odbyło się spotkanie, w trakcie którego zaprezentowano film „Chłopak z naszej ulicy, czyli słówko o Zielińskim". W filmie przedstawione były m.in. wzruszające wypowiedzi żony i córki górnika oraz przywódcy strajku w kopalni „Wujek" Stanisława Płatka.

W uroczystości wziął udział poseł Janusz Cichoń. — W przeddzień 40. rocznicy wprowadzenia stanu wojennego złożyliśmy kwiaty pod tablicą upamiętniającą poległych w trakcie pacyfikacji kopalni „Wujek". Wśród górników „Wujka" uczestniczących w strajku było wielu młodych ludzi pochodzących z naszego regionu. Kilku z nich pochodzących z Białej Piskiej w 2010 roku ufundowało tę tablicę. Niektórzy z nich już nie żyją, ale mamy dzięki nim regionalne miejsce pamięci o tamtych wydarzeniach. Pamiętamy o poległych i uczestnikach strajku, jesteśmy im wdzięczni za to, że sprzeciwili się planom zawrócenia historii Polski — mówił Janusz Cichoń.

Monika Zielińska na wiosnę przygotowuje kampanię, której celem będzie promowanie idei „Solidarności".

PACYFIKACJA KOPALNI „WUJEK". NAJWIĘKSZA ZBRODNIA STANU WOJENNEGO

13 grudnia o świcie 1981 roku górnicy z katowickiej kopalni „Wujek" rozpoczęli strajk. Domagali się zniesienia stanu wojennego i uwolnienia Jana Ludwiczaka, przewodniczącego Komisji Zakładowej NSZZ „Solidarność". W sumie w województwie katowickim strajkowało około 50 zakładów pracy.

Komuniści postanowili spacyfikować strajki siłą. W Jastrzębiu-Zdroju pod kopalnią „Manifest Lipcowy" otworzono ogień do górników, raniąc czterech z nich. Była to zapowiedź najkrwawszej pacyfikacji w okresie stanu wojennego – masakry przeprowadzonej przez ZOMO na terenie KWK „Wujek", gdzie strajkowało ok. 3 tys. górników. Przeciwko nim skierowano 1471 funkcjonariuszy MO i ZOMO oraz 760 żołnierzy dysponujących 22 czołgami i 44 wozami bojowymi.

16 grudnia rano teren kopalni szczelnie otoczyła milicja, do której później dołączyło wojsko. Po wezwaniu strajkujących do rozejścia się (niewzruszeni protestujący odśpiewali m.in. Mazurka Dąbrowskiego), użyciu armatek wodnych i wyrzutni gazu, rozpoczął się szturm na kopalnię. Na teren zakładu wjechały czołgi i wozy bojowe taranując ogrodzenie. Strajkujący próbowali się bronić m.in. przy użyciu metalowych prętów. Stawiali też pospiesznie barykady.

Największy dramat rozegrał się ok. 12.30, gdy do akcji pacyfikacyjnej skierowano pluton specjalny ZOMO. Funkcjonariusze wyposażeni w pistolety maszynowe zastrzelili sześciu górników, trzech rannych zmarło w szpitalu.

Plan zduszenia siłą strajku w KWK „Wujek", a także charakter ran postrzałowych ofiar (jamy brzusznej, klatki piersiowej czy czaszki) dowodzą, że masakra z 16 grudnia była działaniem z premedytacją. Świadczy o tym także fakt utrudniania przez wojsko i milicję akcji ratunkowej na terenie kopalni.

Krwawy rezultat pacyfikacji „Wujka" – 9 zabitych i 23 rannych górników (nie licząc zatrutych gazem) przesądził o zakończeniu strajku w dniu masakry, 16 grudnia.

Władze komunistyczne postawiły przed sądem organizatorów protestu. Na cztery lata więzienia skazano przewodniczącego Komitetu Strajkowego Stanisława Płatka. Inni sądzeni – Adam Skwira, Marian Głuch i Jerzy Wartak, usłyszeli wyroki trzech lat więzienia.

Potrzeba było aż 27 lat, aby ukarać odpowiedzialnego za krwawą pacyfikację „Wujka" – dowódcę plutonu specjalnego ZOMO, który został skazany na sześć lat pozbawienia wolności. Kilkunastu jego podwładnych otrzymało kary od trzech i pół roku do czterech lat więzienia. Przywódcy PZPR, którzy poprzez decyzję o stanie wojennym przypieczętowali los górników, nie zostali pociągnięci do odpowiedzialności.

LISTA ZASTRZELONYCH GÓRNIKÓW Z KWK „WUJEK":

Józef Czekalski (48 lat)
Krzysztof Giza (24 lata)
Joachim Gnida (28 lat)
Ryszard Gzik (35 lat)
Bogusław Kopczak (28 lat)
Andrzej Pełka (19 lat)
Jan Stawisiński (21 lat)
Zbigniew Wilk (30 lat)
Zenon Zając (22 lata)

oprac. ih na podstawie materiałów IPN

W jutrzejszej „Gazecie Olsztyńskiej" strona 3 młodości

WYDAWCA
GRUPA WM Sp. z o.o.
ul. Tracka 5,
10-364 Olsztyn

REDAKTOR NACZELNY
Maciej Matera
m.matera@gazetaolsztynska.pl

ZASTĘPCY REDAKTORA NACZELNEGO
Igor Hrywna
Dawid Zmuda
Bartosz Orliński

REDAKTORZY WYDANIA
Barbara Barczuk
Beata Brokowska
Igor Hrywna
Artur Dryhynycz
wydawca@gazetaolsztynska.pl
sport@gazetaolsztynska.pl

WYDANIE ONLINE
internet@gazetaolsztynska.pl
89 539 74 83

GAZETAOLSZTYNSKA.PL
redakcja@gazetaolsztynska.pl
tel. 89 539 74 83

PRENUMERATA E-WYDAŃ
prenumerata@gazetaolsztynska.pl
89 539 76 63

REKLAMA W OLSZTYNIE
ul. Tracka 5
tel. 89 539 74 53, 89 539 77 77
reklama@gazetaolsztynska.pl

CENTRALNE BIURO OGŁOSZEŃ
tel. 89 539 74 80, 81, 82

REDAKCJA W ELBLĄGU
ul. Rybacka 35
82-300 Elbląg
tel. 55 611 46 00
gazeta@dziennikelblaski.pl

REKLAMA W ELBLĄGU
ul. Rybacka 35
82-300 Elbląg
tel. 55 236 18 02, 55 611 46 01
reklamy@dziennikelblaski.pl

DRUK
Drukarnia Prasowa
GRUPY WM Sp. z o.o.
Olsztyn, ul. Tracka 7
tel. 89 539 74 21

NAKŁAD KONTROLOWANY
ZWIĄZEK KONTROLI DYSTRYBUCJI PRASY

Redakcja nie zwraca niezamówionych tekstów oraz zastrzega sobie prawo dokonywania skrótów w publikowanych listach i nadesłanych materiałach. Redakcja nie odpowiada za treść ogłoszeń. Wydawca zastrzega sobie prawo odmowy przyjęcia ogłoszenia sprzecznego z zasadami moralnymi lub prawem.

eprasa.pl 5c48baaa98

STAN WOJENNY BYŁ ZBRODNIĄ PRZECIW NARODOWI POLSKIEMU

Na Warmii, Mazurach i Powiślu, tak jak w całej Polsce, odbyły się obchody 40. rocznicy wprowadzenia stanu wojennego — tragicznej karty w naszej współczesnej historii. Oddaliśmy hołd ofiarom tamtych wydarzeń, bohaterom naszej wolności.

ANDRZEJ MIELNICKI
a.mielnicki@gazetaolsztynska.pl

Komunistyczne władze PRL wystąpiły przeciwko swemu narodowi, wprowadzając 13 grudnia 1981 roku stan wojenny w Polsce. Wczoraj w całym kraju odbyły się uroczystości upamiętniające tamte tragiczne wydarzenia. W południe w holu Urzędu Wojewódzkiego w Olsztynie została otwarta wystawa „Stan Wojenny 1981-1983", którą przygotował Instytut Pamięci Narodowej. Na tablicach zdjęcia sprzed 40 lat. Czarno-białe... I poruszające do głębi serca, przywołujące wspomnienia, których nie da się wyrzucić z pamięci, a szczególnie, gdy było się w centrum tamtych wydarzeń.

— Dla mnie jest to smutny dzień — mówiła obecna na otwarciu wystawy Anna Żurawek-Niszczak, działaczka Solidarności, współorganizatorka strajku w OZOS 13-14 grudnia, za co została skazana na trzy lata więzienia. — Stan wojenny to był szok, bo lata 80. przyniosły nam dużo wolności, korzystaliśmy z niej całymi garściami. I nagle przyszedł stan wojenny. Wszystko się skończyło. Nie wiedzieliśmy, w jakim kierunku to pójdzie. Był strach. Już sam moment, kiedy człowiek jest wolny, a tu nagle przychodzą i zakładają mu kajdany, jest straszny.

— Tej nocy nie da się wyrzucić z pamięci. To jest tak głęboko w nas. Tego nigdy się nie zapomni. Powiedzieli, że wiozą mnie do Iławy, a tu widzę przez okno, że jedziemy ul. Zientary-Malewskiej w stronę cmentarza. Myślałem, że to już koniec... — wspominiał wczoraj Wojciech Ciesielski, który został internowany 13 grudnia, dwadzieścia minut po północy. Był wówczas pracownikiem naukowym na WSP, działaczem Solidarności. — Dla nas stan wojenny praktyczne trwał do 4 czerwca 1989 roku, do czerwcowych wyborów.

Fot. Andrzej Mielnicki

W uroczystościach wzięli udział między innymi wojewoda Artur Chojecki i Jerzy Szmit, działacz antykomunistycznej opozycji

Fot. Zbigniew Woźniak

Poczty sztandarowe w czasie Mszy w olsztyńskiej konkatedrze

Fot. Zbigniew Woźniak

Nie zapomnimy...

Fot. Zbigniew Woźniak

Rekonstrukcja tragicznych zdarzeń

— Stan wojenny był próbą stłamszenia, zduszenia, na szczęście nieudaną, nadziei, która zrodziła się po pierwszej wizycie Ojca Świętego Jana Pawła II i po powstaniu Solidarności. Nadziei, że Polska odzyska wolność. 13 grudnia te nadzieje zostały zdławione przez WRON z generałem Jaruzelskim na czele — powiedział wojewoda Artur Chojecki, otwierając wystawę. — Stan wojenny był tragedią, wielu działaczy Solidarności zostało internowanych, ale także pobitych i zamordowanych, jak m.in. górnicy z kopalni „Wujek". Musimy o tym pamiętać i prawdę o tamtych wydarzeniach przekazać kolejnym pokoleniom.

Dlaczego ówczesne władze komunistyczne PRL wprowadziły stan wojenny?

— Żeby zachować swoją władzę — tłumaczył wczoraj dr Paweł Warot, naczelnik olsztyńskiej delegatury IPN. — Kilkanaście miesięcy istnienia Solidarności spowodowały zmiany w Polsce, Polacy czuli, że odzyskują niepodległość. Komunistom to się nie podobało, widzieli, że ich pozycja jest zagrożona. Dlatego w nocy z 12 na 13 grudnia 1981 został wprowadzony stan wojenny w Polsce.

Wystawie towarzyszyła prezentacja wydawnictwa IPN pt. „Encyklopedia Solidarności. Opozycja w PRL 1976-1989, tom 4". W tej kolejnej publikacji zostały też przedstawione sylwetki kilkunastu działaczy opozycji, Solidarności z Warmii i Mazur.

RZĄD PRL WYPOWIEDZIAŁ POLAKOM PRAWDZIWĄ WOJNĘ

Po południu odbyła się druga część obchodów 40. rocznicy wprowadzenia stanu wojennego. W kościele Najświętszego Serca Pana Jezusa w Olsztynie została odprawiona Msza Święta, a następnie odbyły się uroczystości rocznicowe przy Pomniku Wolności Ojczyzny na placu Solidarności.

— Wprowadzony przez Wojciecha Jaruzelskiego 13 grudnia 1981 roku stan wojenny był zbrodnią przeciw narodowi polskiemu — powiedział przy pomniku wojewoda Artur Chojecki. — Wojskowa Rada Ocalenia Narodowego (warto podkreślić hipokryzję kryjącą się w dwóch ostatnich słowach tej nazwy), zwana powszechnie „Wroną", postawiła przeciwko narodowi polskiemu swoje siły zbrojne. W operacji wprowadzenia stanu wojennego użytych zostało ok. 80 tys. żołnierzy Wojska Polskiego, 30 tys. funkcjonariuszy Milicji Obywatelskiej i Służby Bezpieczeństwa, 1750 czołgów, 1400 pojazdów opancerzonych, 500 wozów bojowych piechoty oraz ponad 9 tys. samochodów. Komunistyczny rząd PRL wypowiedział Polakom prawdziwą wojnę.

— Dziś, potępiając juntę Jaruzelskiego, składamy hołd wszystkim ofiarom stanu wojennego: zabitym, więzionym, internowanym, usuniętym z pracy i zmuszonym do emigracji — mówił wojewoda. — Jesteście Państwo bohaterami naszej wolności. Ufam, że Polska nigdy Wam tego nie zapomni, a społeczeństwo odda należny hołd.

Józef Dziki, przewodniczący zarządu Regionu Warmińsko-Mazurskiego NSZZ „Solidarność" zwrócił uwagę jak ważna jest pamięć o 13 grudnia, o tym co wydarzyło się przed 40 laty w Polsce.

— To była tragedia dla narodu polskiego i musimy o tym pamiętać, przekazywać pamięć o tym młodszym pokoleniom — podkreślił przewodniczący Dziki.

Po przemówieniach olsztynianie mogli obejrzeć rekonstrukcję wydarzeń z 13 grudnia 1981, a także wysłuchać spektaklu poetycko-muzycznego w wykonaniu aktorów Teatru im. S. Jaracza.

Uroczystość zakończyła się złożeniem kwiatów i zapalaniem zniczy.

O godz. 19.30 w oknie gabinetu wojewody, tak jak w oknach domów tysięcy mieszkańców naszego regionu, zapłonęły Światła Wolności. Świece zapłonęły w hołdzie ofiarom stanu wojennego, ku pamięci jego bohaterów.

KAZIMIERZ WOSIEK Z NAGRODĄ LITERACKĄ

W przeddzień 40. rocznicy wprowadzenia stanu wojennego Kazimierz Wosiek, działacz pierwszej Solidarności z Ostródy otrzymał nagrodę w konkursie literackim „Pokolenie Solidarności" zorganizowanym przez Instytut Literacki w Krakowie. Ostródzianin zdobył wyróżnienie za opowiadanie „Rozmowy". Wręczenie nagród odbyło się w minioną niedzielę na gali w prestiżowym „Nowym Świecie Muzyki" na Nowym Świecie w Warszawie. **am**

Fot. archiwum prywatne

eprasa.pl 5c48baaa98

INFLACJA ZJADA SZKOLNE OBIADY

W menu szkolnej stołówki nie ma już wołowiny. Zastępuje ją wieprzowina lub drób. Coraz rzadziej pojawiają się też owoce na deser. Trzeba jakoś kombinować. Powód? Inflacja. Ceny, które wciąż idą w górę, nie omijają też szkół.

ADA ROMANOWSKA
a.romanowska@gazetaolsztynska.pl

Inflacja daje nam się we znaki. Zdrożało prawie wszystko. Te ceny odczuwają też szkolne stołówki. W Szkole Podstawowej nr 25 w Olsztynie dwudaniowy obiad z sokiem lub kompotem kosztuje 3,5 zł. Na początku roku za tę kwotę można było jednak przygotować zupełnie inny obiad niż dzisiaj. Dlaczego? Za kurczaka zapłacimy teraz ponad 16 proc. więcej niż rok wcześniej. Cena pietruszki wzrosła o blisko 90 proc., a cebula podrożała o ponad 20 proc. na kilogramie. Olej i nabiał też poszły w górę. Za wzrostem cen produktów spożywczych stoją nie tylko zawirowania na rynkach rolnych, ale także drożejące surowce i rosnące wynagrodzenia. Szkolne stołówki muszą więc dwoić się i troić, żeby obiad był atrakcyjny dla ucznia.

PANI INTENDENTKA SOBIE RADZI

— W tej chwili obowiązuje nas stawka przyjęta już bardzo dawno. Ta kwota jest bardzo uboga. Ale pani intendentka sobie radzi, chociaż nie wiem, jak ona to robi. Wszystkie wytyczne Ministra Zdrowia muszą być przecież zachowane. Każdy posiłek powinien mieć swoją wartość. Musimy zachowywać zbilansowane wartości odżywcze — mówi Izabela Milan, dyrektor SP 25 w Olsztynie. — W zbiorowym żywieniu nie jest to proste. Gdy się ugotuje zupę w wielkim garze, łatwiej się ją podzieli. Znacznie trudniej jest z drugim daniem, gdy na talerz trzeba położyć porcję ryby.

WEDŁUG WYTYCZNYCH MINISTERSTWA RYBA MUSI BYĆ PODANA RAZ W TYGODNIU. I NIE MA JAK „OSZUKAĆ" TEGO POSIŁKU.

W kolejnych dniach trzeba szukać tańszych produktów. Gdy robimy gulasz rezygnujemy z mięsa „górnych lotów", czyli z wołowiny, zastępując je wieprzowiną albo drobiem. Coraz rzadziej dzieci dostają deser do obiadu w postaci owocu czy jogurtu. Dziś nie mają tego codziennie, tylko raz na jakiś czas. Na szczęście obiady są bardzo smaczne. Sama jadam w szkole, więc wiem, co mówię. Tym bardziej chylę czoła przed panią intendentką. Musi naprawdę kombinować. Myślę, że w tej sytuacji to odpowiednie słowo. Polak na szczęście jest zaradny w trudnych okolicznościach — dodaje.

TYLKO NA JAK DŁUGO STARCZY 3,5 ZŁ NA OBIAD?

— Przygotowujemy wniosek o zmianę ceny jednego obiadu. Musi rozpatrzyć go ratusz. Z 3,5 zł cena wzrośnie najprawdopodobniej do 5 zł — dodaje Izabela Milan. — Myślę, że podwyżki mogą pojawić się już po feriach zimowych.

Dzieci spędzają w szkole większość dnia. Ciepły posiłek jest dla nich bardzo ważny

Fot. pixabay.com

ILE NAJWIĘCEJ MOŻE KOSZTOWAĆ OBIAD?

Zgodnie z przepisami cena nie może być wyższa niż tzw. „wsad do kotła", czyli koszty zakupu produktów użytych do przygotowania posiłku. Do opłaty pobieranej za posiłek ucznia nie wlicza się pozostałych kosztów przygotowania posiłku. Chodzi o wynagrodzenia pracowników stołówki i naliczanych od nich składek na ubezpieczenie społeczne oraz kosztów utrzymania stołówki, czyli wydatków związanych z utrzymaniem w należytym stanie pomieszczeń gospodarczych i jadalni. Nie bierze się też pod uwagę kosztów ponoszonych przy przygotowaniu posiłku — opłat za wodę, prąd, ścieki i odbiór odpadów.

DOSTAWCY SĄ ZOBOWIĄZANI

W Szkole Podstawowej nr 3 w Olsztynie obiad kosztuje 4 zł. Ta kwota też utrzymuje się od dawna.

— NASI DOSTAWCY DOSTOSOWUJĄ CENY DO PRZETARGU. GODZĄ SIĘ NA KONKRETNĄ CENĘ PRODUKTU NA CAŁY ROK I SĄ ZOBOWIĄZANI JĄ UTRZYMAĆ.

Niektórzy dostawcy jednak mają zapisane w umowie, że mogą zmienić ceny. I tak się dzieje — tłumaczy Joanna Sędrowska, dyrektor SP 3 w Olsztynie. — Czy ceny zmienią się w przyszłym roku? To zależy od tego, jakie zaoferują nam oferenci. I czy one będą zgodne z naszymi propozycjami. Być może będziemy musieli podnieść kwotę, nad czym ubolewam. A jeśli będzie wyższa cena, mniej dzieci może jadać w szkole. Nie wszyscy rodzice będą w stanie zapłacić za posiłki. A nam zależy, żeby uczniowie jednak jedli obiady. Spędzają w szkole większość dnia. Ciepły posiłek jest dla nich bardzo ważny. Nie zawsze dziecko zje kanapkę, o ile ją w ogóle ma. Zdarza się, że obiad to pierwszy, a może nawet i jedyny ciepły posiłek ucznia. Ciepły obiad jest istotny dla rozwoju dziecka. Gdy uczeń jest najedzony, inaczej pracuje na lekcji. Jest bardziej aktywny. A gdy jest głodny, myślami jest gdzie indziej.

Niestety, nie wszystkie dzieci zjadają to, co dostają na talerzu.

— Nasz kucharz dobrze gotuje. Stara się, aby obiady były niesztampowe. Chcemy pokazywać dzieciom, że można jeść inaczej. Przemycamy na przykład rybę w różnych postaciach — podkreśla Joanna Sędrowska. — Ubolewamy jednak, że dużo dzieci nie jada zup. Na pomidorową i rosół się skusi, ale innych — typowo warzywnych — nawet nie posmakuje. Też nam tego szkoda, bo w związku z tym marnuje się dużo żywności.

KONDOLENCJE

Panu **Radosławowi Królowi**
Wójtowi Gminy Wydminy

wyrazy współczucia oraz słowa wsparcia i otuchy z powodu śmierci

Teścia

składa

Gustaw Marek Brzezin
Marszałek Województwa Warmińsko-Mazurskiego

Z głębokim smutkiem przyjęliśmy wiadomość o śmierci

dr. hab. **Lechosława Ragana**
Prof. UWM

wybitnego pedagoga i wychowawcy młodzieży, zasłużonego twórcy sukcesów olsztyńskiej chóralistyki.
Requiem aeternam.

Wyrazy współczucia

Rodzinie i Bliskim

składają

Robert Szewczyk
Przewodniczący Rady Miasta

Piotr Grzymowicz
Prezydent Olsztyna

439221opb1-A -P

KONDOLENCJE

Wyrazy głębokiego i szczerego współczucia składamy

Panu

Bogusławowi Wisowatemu

Wiceprzewodniczącemu Rady Miasta Ełku

z powodu straty

Ojca Stanisława

W bólu łączymy się

z Rodziną i Przyjaciółmi

Włodzimierz Szelążek
Przewodniczący Rady Miasta Ełku
wraz z radnymi

Tomasz Andrukiewicz
Prezydent Miasta Ełku
wraz z pracownikami

69821ekwe-B -P

eprasa.pl 5c48baaa98

SENEKO: LEK NA ZARAZĘ

Nad skutecznym lekiem na Covid głowią się najtęższe umysły na świecie. Sprawę wzięli w swoje ręce też mieszkańcy Sętala w gminie Dywity, którzy wyprodukowali Seneko, „lek" na koronawirusa. Ponoć działa, na pewno na wyobraźnię.

ANDRZEJ MIELNICKI
a.mielnicki@gazetaolsztynska.pl

Fot. Screeny ze spektaklu

Przedstawienie „Seneko, czyli Sętal w czasach pandemii" opowiada o poszukiwaniu skutecznego leku na koronawirusa

Nie ma dziś gorętszego tematu na świecie niż pandemia, a szczególnie, gdy czwarta fala zbiera swoje tragiczne żniwo. Codziennie mamy tysiące nowych zachorowań, setki zgonów. A od informacji na temat koronawirusa zaczynają się niemal wszystkie programy informacyjne w telewizji i radiu, koronawirus wciąż gości na pierwszych stronach gazet.

Nic więc dziwnego, że temat zarazy wziął na warsztat teatr z Sętala, który tworzą mieszkańcy tej niewielkiej wsi. Do tej pory sętalski teatr dawał zawsze premierę nowego spektaklu na festynie w pierwszą niedzielę sierpnia. I na premierze kończył występy. Niestety, pandemia już drugi rok z rzędu uniemożliwiła organizację festynu, a co za tym idzie i przedstawienia. W tym roku zespół postanowił na przekór przeciwnościom jednak wystawić spektakl. Film z tej niezwykłej sztuki został zamieszczony na You Tube.

— Temat podpowiedziało nam samo życie, a więc pandemia i poszukiwanie skutecznego leku na koronowirusa — mówi Lech Kryszałowicz z Sętala, który napisał i wyreżyserował spektakl, zresztą jak wszystkie poprzednie.

I temu jest poświęcona ich najnowsza sztuka „Seneko, czyli Sętal w czasach pandemii", do której przygotowania zaczęły się w czerwcu, a niedawno odbyła się premiera.

Tekst jest, jak poprzednio, rymowany, dużo w nim lokalnych smaczków, kilka faktów historycznych, a nawet odniesień do poprzednich przedstawień. Bohaterowie sztuki w części ci sami, ale nie ci sami.

Czy sętalakom udało się wyprodukować lekarstwo na COVIDa i czy aktorsko sprostali wyzwaniu — to można ocenić samemu. Wystarczy wejść na You Tube i w wyszukiwarce wpisać: setal seneko. Film trwa 18 minut.

Teatralny lek nosi nazwę Seneko. Dlaczego? — Bo jest z Sętala, jest ekologiczny, oczywiście jest też bardzo skuteczny — tłumaczy Lech Kryszałowicz. — Jednak nie można go przedawkować.

Swoją cudowną moc Seneko zawdzięcza ponoć tajemniczej recepturze. Jak udało nam się dowiedzieć, podstawowe składniki mikstury to woda, drożdże i cukier, ale to nie wszystko. Jednak sętalacy nie chcieli nam zdradzić, co jeszcze dodają do „leku", zapewne w obawie o utratę patentu na Seneko.

Założyli teatr, bo — jak tłumaczą — dzięki temu dobrze się bawią, a wieś się integruje. A w tym przypadku dochodzi jeszcze jeden bardzo ważny aspekt — społeczny.

— Bo tak naprawdę jedynym skutecznym sposobem, żeby ochronić się ciężkim przebiegiem choroby są szczepienia — zauważa Lech Kryszałowicz.

Przedstawienie pt. „Seneko, czyli Sętal w czasach pandemii" wystawiono jako realizację projektu „Sętal – wirtualne wyprawy po skarby przeszłości" finansowanego przez gminę Dywity. Scenariusz i reżyseria: Lech Kryszałowicz. W roli głównej: Zbigniew Pszczółkowski. Zdjęcia i montaż: Michał Paszkowski.

Sprawa, o której opowiada sętalska sztuka, jest bardzo istotna, bo pandemia kosztuje nas nie tylko ogromne pieniądze, ale też ludzkie życie. Nie chodzi tylko o straty biznesów. Z wyliczeń, które podają w mediach wynika, że średni koszt leczenia pacjenta przekracza grubo ponad 100 tys zł.

Według wcześniejszych zapowiedzi rzecznika Ministerstwa Zdrowia ok. połowy grudnia w Polsce ma się pojawić molnupiravir. To nowy lek, który powstrzymuje namnażanie się koronawirusa SARS-CoV-2 w organizmie. Może być stosowany w leczeniu osób dorosłych z Covid-19, które nie wymagają podawania dodatkowego tlenu i są w grupie podwyższonego ryzyka.

Na początku ubiegłego miesiąca molnupiravir został dopuszczony do użytku w Wielkiej Brytanii. Europejska Agencja Leków nie dopuściła jeszcze leku do obrotu na terenie UE, ale wydała już rekomendacje dotyczące stosowania molnupirawiru.

Dlatego Polska już zamówiła u producenta dostawę kilkudziesięciu tysięcy dawek leku. Leczenie nim trwa pięć dni i wymaga podawania tabletek dwukrotnie w ciągu doby. Taka terapia kosztuje 700 dolarów.

CZY PODNIESIENIE DIET RADNYCH TO DOBRY POMYSŁ?

Olsztyńscy radni mogą teraz liczyć na dietę w wysokości około 1800 zł. Ustawa podpisana przez prezydenta daje możliwość podniesienia jej nawet do 4200 zł.

Radni Olsztyna od 15 lat nie otrzymali żadnej podwyżki, a ich obecna dieta jest niewiele wyższa od minimalnej. Nowelizacja ustawy o wynagrodzeniach osób zajmujących kierownicze stanowiska państwowe daje możliwość do podniesienia diety nawet do 4294,60 zł.

Obecnie radny może liczyć na wynagrodzenie w wysokości około 1800 zł miesięcznie, natomiast przewodniczący komisji — na 2100 zł.

Jak dowiedzieliśmy się nieoficjalnie, po podwyżkach wynagrodzenie radnego w Olsztynie wzrośnie do 3400 zł, a przewodniczącego komisji do 4500 zł.

Jeden z naszych rozmówców potwierdził, że podwyżki diet w przyszłym roku na pewno będą, jednak na dokładne informacje dotyczące kwot będziemy musieli poczekać.

Co na ten temat sądzą radni?

— Uważam, że w obecnej chwili podwyżki diet to absurdalny pomysł. W kraju mamy do czynienia ze zwolnieniami i redukcją etatów, a wszystko to dlatego, że pracodawcy często nie mają pieniędzy na podwyżki — komentuje radna Monika Rogińska-Stanulewicz z klubu radnych Demokratyczny Olsztyn. — My podnosząc sobie diety, które — nie ukrywajmy — są finansowane z podatków, zachowalibyśmy się skrajnie nieodpowiedzialnie.

— Formalnie nie przedstawiono radnym Rady Miasta Olsztyna projektu uchwały w tej sprawie, dlatego w ramach naszego klubu jeszcze nie rozmawialiśmy na temat oficjalnego stanowiska — mówi radny Radosław Nojman, przewodniczący klubu radnych PiS. — W mojej ocenie to nie jest dobry czas na jakiekolwiek podwyżki dla radnych czy też dla prezydenta Olsztyna. My, jako radni, nie powinniśmy sami oceniać jakości naszej pracy, a w związku z tym, decydować o wysokości naszych diet, które, zaznaczam, są według mnie na wystarczającym poziomie — podsumowuje.

Co na ten temat myślą mieszkańcy Olsztyna?

Prawie 70 proc. ankietowanych przez nas odpowiedziało, że diety w wysokości 1500-2000 zł są najbardziej odpowiednie. Niecałe 12 proc. uważa, że radny powinien dostawać 2000-2500 zł, 7 proc. 2500-3000zł, niecałe 7 proc. 3500-4000 zł, a 6 proc. opowiada się za wynagrodzeniami przekraczającymi 4000 zł.

— Od kilku lat nie miałem podwyżki. W poniedziałek pójdę do szefa i powiem, że podwyższam sobie pensję — komentuje jeden z naszych czytelników.

— To wysoce niemoralne, jeśli się to porówna do pracy i zarobków większości mieszkańców Olsztyna — zauważa kolejny.

— Radny to etat czy funkcja społeczna?! Jeżeli społeczna, to trudno znaleźć uzasadnienie dla podwyżek kosztem społeczeństwa, któremu miasto funduje coraz wyższe opłaty i podatki — zwraca uwagę nasz czytelnik Zdzisław.

Karol Grosz

eprasa.pl 5c48baaa98

OJCIEC ZMARŁEJ NASTOLATKI USŁYSZAŁ WYROK

Sprawą tego kuligu żyła cała Polska. Zimowa zabawa, którą zorganizował ojciec zmarłej nastolatki, zakończyła się tragedią. 15-latka uderzyła głową w drzewo i po kilku dniach w szpitalu przegrała walkę o życie. Adam K. dobrowolnie poddał się karze.

Adamowo w gminie Elbląg. To właśnie tutaj 18 stycznia tego roku około godz. 18.30 doszło do tragicznego w skutkach wypadku. 40-letni kierowca i jednocześnie ojciec zmarłej nastolatki ciągnął na sznurku za samochodem trzy worki jutowe, a na nich łącznie 6 osób.

Na jednym z zakrętów ostatnia para wypadła z drogi i uderzyła w drzewo. Obrażeń doznały dwie dziewczyny — jedna złamała rękę, a druga trafiła do Wojewódzkiego Szpitala Zespolonego w Elblągu z ciężkimi obrażeniami głowy. Walka o jej życie trwała pięć dni i zakończyła się w sobotę 23 stycznia śmiercią 15-letniej Karoliny.

Adam K. — ojciec dziewczyny — oskarżony został na podstawie 1 i 2 paragrafu artykułu 177 kodeksu karnego, które mówią, że ten, kto naruszając, chociażby nieumyślnie, zasady bezpieczeństwa w ruchu lądowym, wodnym lub powietrznym powoduje nieumyślnie wypadek, w którym inna osoba odniosła obrażenia ciała, podlega karze pozbawienia wolności do lat 3 i jeżeli następstwem wypadku jest śmierć innej osoby albo ciężki uszczerbek na jej zdrowiu, sprawca podlega karze pozbawienia wolności od 6 miesięcy do lat 8.

fot. kk

Adam K. został skazany na karę 1 roku więzienia w zawieszeniu na 2 lata

fot. KMP Elbląg

Policjanci apelują o rozsądek i ostrożność. W miniony weekend doszło do kolejnego tragicznego w skutkach kuligu

Podczas rozprawy w poniedziałek 13 grudnia oskarżony nie składał wyjaśnień, ale odczytano te już przez niego złożone. — Z chęci zorganizowania zabawy dla dzieci stała się tragedia. Nie potrafię się z tym pogodzić, jest mi ciężko o tym mówić — powiedział Adam K.

Oskarżony skorzystał z wniosku o dobrowolne poddanie się karze. Mężczyzna został skazany na rok pozbawienia wolności w zawieszeniu na dwa lata. Ma również zapłacić 5 tysięcy złotych zadośćuczynienia na rzecz drugiej poszkodowanej w kuligu nastolatki.

— Wszyscy chcemy, by nasze dzieci się śmiały i się cieszyły — chcemy sprawiać im radość. Natomiast dzieci też nam ufają i w tym przypadku to zaufanie skończyło się tragedią. Chociaż wszyscy chcieli dobrze, okazało się, że ryzyko doprowadziło do nieodwracalnych skutków, które odczuwają wszyscy, którzy z tą sprawą się stykają — powiedział sędzia Wojciech Furman po ogłoszeniu wyroku.

POLICJA APELUJE O ROZSĄDEK

W poniedziałek policja poinformowała o kolejnym niebezpiecznym kuligu, do którego doszło na terenie gminy Młynary w powiecie elbląskim.

— Kierujący samochodem 33-latek na drodze leśnej pomiędzy miejscowościami Płonne a Błudowo, zorganizował kulig. Do osobowego opla zaczepione były linką sanie zrobione z nart, a na nich siedziała trójka dzieci. Podczas jazdy sanie zjechały na pobocze i uderzyły w bryłę zlodowaciałego śniegu, a następnie, wraz z siedzącymi na nich uczestnikami, przewróciły się — relacjonuje Krzysztof Nowacki z KMP Elbląg.

W wyniku zdarzenia 8-letni chłopiec stracił kciuk lewej ręki, został przewieziony karetką do szpitala. Kierowca był trzeźwy. Postępowanie w tej sprawie prowadzą policjanci z Komisariatu Policji w Pasłęku.

Funkcjonariusze przypominają, że nie wolno organizować kuligów na terenie dróg publicznych i zaczepiać sanek do pojazdów mechanicznych. **kk**

WITOLD WRÓBLEWSKI PODPISAŁ UMOWĘ NA DZIERŻAWĘ TERKAWKI

Umowa dotyczy prawie 150 hektarów gruntów przy Dąbrowskiego i Grunwaldzkiej w Elblągu. W planach inwestora jest utworzenie na tym obszarze farmy fotowoltaicznej.

Prezydent Elbląga Witold Wróblewski podpisał umowę na 29 lat dzierżawy gruntów położonych na obszarze tzw. Terkawki. Przetarg wygrała warszawska firma z koreańskim kapitałem.

Inwestor będzie płacił za użytkowanie terenu ponad 2,5 miliona złotych rocznie.

— Bardzo się cieszę, że udało nam się pozyskać inwestora na te tereny. Przypomnę, że jest to obszar, który miasto przejęło od wojska. Teren ten idealnie nadaje się pod farmę fotowoltaiczną. Długoletnia dzierżawa zapewnia stały, coroczny dochód dla miasta. W perspektywie 29 lat, na które została podpisana umowa, daje to kwotę co najmniej 71 mln zł. Jest to kolejny przykład zainteresowania dużych inwestorów z kapitałem zagranicznym do inwestowania w Elblągu — podkreśla prezydent Witold Wróblewski.

fot. UM Elbląg

— Rozpoczęcie inwestycji dzierżawcy planują na rok 2023. Zlokalizowanie na przedmiotowym obszarze farmy fotowoltaicznej możliwe będzie w oparciu o wydaną decyzję o warunkach zabudowy. Inwestor zobowiązany będzie do uzyskania własnym staraniem i na własny koszt wszelkich niezbędnych pozwoleń, uzgodnień i decyzji — wyjaśnia Joanna Urbaniak z UM w Elblągu.

Ustny przetarg nieograniczony na dzierżawę nieruchomości gruntowej niezabudowanej z przeznaczeniem pod budowę i eksploatację farmy fotowoltaicznej, którego przedmiotem była wspomniana nieruchomość, odbył się 22 listopada 2021. Mogły w nim uczestniczyć wszystkie osoby, które wpłaciły wadium i złożyły odpowiednie oświadczenia. Cena wywoławcza wysokości czynszu wynosiła prawie 1,5 miliona rocznie, a do przetargu przystąpiły dwie firmy. **kk**

eprasa.pl 5c48baaa98

JECHALI W ŚNIEGU, ŻEBY ROZŚWIETLIĆ OLSZTYŃSKĄ CHOINKĘ

Grupa rowerzystów Grupetto z Warszawy w jedenaście godzin przyjechała do Olsztyna, żeby rozświetlić choinkę przed ratuszem. Trasę pokonali na rowerach. W mrozie i błocie. — Chcieliśmy przyjechać do Olsztyna i rozświetlić choinkę, zrobiliśmy to — mówią.

ADA ROMANOWSKA
a.romanowska@gazetaolsztynska.pl

Mówią o sobie, że są jednym z największych klubów kolarskich w Polsce. I najbardziej szalonym. Trudno się dziwić, bo skoro wpadli na pomysł, żeby pokonać ponad 200 km na rowerze, żeby rozświetlić choinkę w Olsztynie, nie można im odmówić wyjątkowości. Nazywają się Grupetto.

— Kolega pokazał nam artykuł o choince w Olsztynie na jednym z forów internetowych. Spodobał nam się ten pomysł, bo żeby rozświetlić choinkę, trzeba usiąść na rower i pedałować. Uznaliśmy go za bombowy! — opowiada Sylwester Szustak, rowerzysta z Warszawy. — Dziwiliśmy się, bo w komentarzach sporo osób negatywnie wyrażało się na ten temat. Między innymi padały zarzuty, że miasto wyrzuciło pieniądze, że to głupie i bez sensu. Nie jestem aktywny na forach, ale tak mnie zdenerwowały te opinie, że aż napisałem: „trzeba ruszyć tyłek, a nie tylko marudzić". Jak pokręci trochę nogami, endorfiny zmienią nastawienie. Według mnie pomysł choinki jest super, dlatego wymyśliliśmy, że wsiądziemy na rowery i przyjedziemy do Olsztyna, żeby ją rozświetlić. Padło tylko hasło: kiedy? Sobota o ósmej.

Fot. facebook.com/grupettowarszawa

Z Warszawy do Olsztyna jest ok. 220 km. Google Maps podaje, że rowerem tę trasę pokona się bez przerw w 11 godzin. W ten czas wlicza się korki, ale nie bierze pod uwagę śniegu, lodu i mrozu.

— Jesteśmy szaloną grupą rowerową, która porusza się tylko na dwóch kółkach. Komunikacja służy nam w ostateczności. Dlatego oczywiste było, że do Olsztyna pojedziemy rowerami. Dla nas wyzwaniem jest jazda rowerem, a nie pociągiem albo samochodem. To nas kompletnie nie interesuje — podkreśla pan Sylwester. — W piątkę wyjechaliśmy o ósmej rano. Na miejscu byliśmy ok. godz. 18, czyli droga zajęła nam ponad 11 godzin. Była to podróż z przygodami, bo było pełno śniegu, a my jechaliśmy na rowerach szosowych, czyli typowo do gładkiej jazdy. A mieliśmy po drodze właśnie śnieg, remonty, wyboje i lód. Przewróciłem się trzy razy. Uśmiech jednak nie schodził nam z ust. Najtrudniej było na odcinku 10 km przed Nidzicą. Tam trwa remont, więc nie było łatwo, a musieliśmy jechać. Ograniczał nas czas, bo przecież nie mógł uciec nam pociąg, który z Olsztyna odjeżdżał o godz. 19.36. Musieliśmy więc zmieścić się w „harmonogramie". Mieliśmy wtedy najwięcej upadków, bo tam jest bardzo nierówno. Z kolei przed Olsztynem była ogromna mgła i praktycznie jechaliśmy na oślep.

Rowerzyści w drodze i pod olsztyńską choinką

I dodaje: — Gdy dojechaliśmy do Olsztyna i byliśmy już pod ratuszem, musieliśmy błagać ludzi, którzy akurat „kręcili", żeby dali nam wsiąść na rowery, które rozświetlały choinkę. Musieliśmy im tłumaczyć, że przebyliśmy 250 km na rowerach, żeby tu chwilę popedałować. I że za chwilę mamy ostatni pociąg powrotny, więc musimy zdążyć. Nie wszyscy nam wierzyli. Ale gdy już byliśmy w pociągu, byliśmy mega zadowoleni z przygody. Gdyby okazało się, że w innym mieście jest taka sama choinka, też byśmy pojechali. Wróciliśmy po 23.

Grupetto jeździ po całej Polsce, a nawet i po świecie. Startują też w maratonach kolarskich.

— Wszyscy kochamy rower i dla nas nie ma rzeczy niemożliwych — podkreśla Sylwester Szustak. — Dla nas rower jest pasją i to nas łączy. Wiemy, że chcieć to móc. Chcieliśmy przyjechać do Olsztyna i rozświetlić choinkę, zrobiliśmy to. Bez narzekania.

LEKARZE Z OLSZTYNA WYKONALI PIONIERSKĄ OPERACJĘ

Lekarze z Wojewódzkiego Szpitala Specjalistycznego w Olsztynie wykonali dwa zabiegi przezskórnego wszczepienia sztucznej zastawki aortalnej — poinformował dr hab. n. med. Adam Kern, kierownik Pracowni Kardiologii Inwazyjnej. To pierwsze takie operacje w szpitalu wojewódzkim i pierwsze w naszym województwie.

TAVI, czyli Transcatheter Aortic Valve Implantation, jest to zabieg, który nie wymaga operacji kardiochirurgicznej. W Olsztynie przeprowadzono dwa zabiegi u starszych pacjentów z ciężką stenozą aortalną i z licznymi obciążeniami, które sprawiły, że klasyczna operacja wymagająca otwarcia klatki piersiowej byłaby zbyt obciążająca i ryzykowna.

Zabiegi odbyły się w piątek 10 grudnia w sali hybrydowej szpitala, a wzięli w nich udział kardiolodzy inwazyjni: prof. dr hab. n. med. Adam Witkowski z Narodowego Instytutu Kardiologii w Aninie i dr hab. n. med. Adam Kern, kardiochirurdzy lek. Grzegorz Szapiel i lek. Marek Pietroczuk oraz anestezjolog Piotr Żurek.

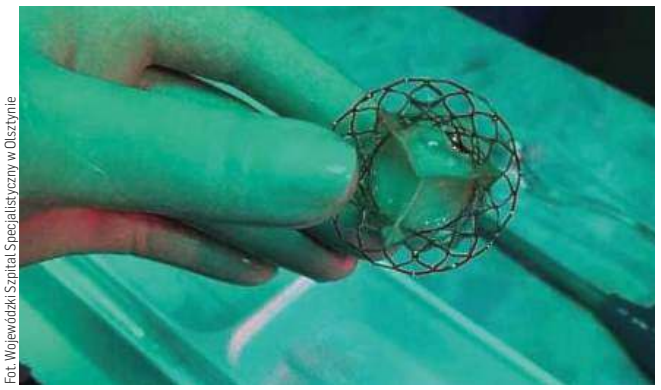

Fot. Wojewódzki Szpital Specjalistyczny w Olsztynie

— Dzięki nowej metodzie leczenia mamy kolejny przykład dobrej współpracy zespołu lekarzy od zabiegów na sercu, tzw. „Heart Team", złożonego z kardiologów inwazyjnych i kardiochirurgów — podkreśla dr Adam Kern. — TAVI to metoda, która pozwala w sposób bezoperacyjny, podczas normalnej pracy serca wszczepiać protezę w miejsce chorej zastawki aortalnej. Dzięki temu, że używa się specjalnie skonstruowanej zastawki, którą można zwinąć do średnicy 6 mm oraz odpowiedniego systemu wprowadzania, operację można wykonać przez tętnicę udową bez konieczności otwierania klatki piersiowej i stosowania krążenia pozaustrojowego (serce podczas procedury cały czas pracuje). Tak wykonany zabieg jest znacznie mniej obciążający dla organizmu pacjenta i może być jedynym ratunkiem dla osób, które z racji zaawansowanego wieku i chorób współistniejących nie mogą być operowani w sposób klasyczny.

Źródło: Wojewódzki Szpital Specjalistyczny w Olsztynie

eprasa.pl 5c48baaa98

SMUTNY KONIEC MŁODEGO ŁOSIA

Tydzień temu mieszkańcy wsi Wilkus (gmina Pozezdrze) wraz ze Strażą Ochrony Przyrody walczyli o życie młodego łosia. Udało się. Łoś samodzielnie stanął na nogi i wrócił do lasu. Nie odszedł jednak daleko. W sobotę skonał.

RENATA SZCZEPANIK
r.szczepanik@gazetaolsztynska.pl

Nie wiadomo co było powodem śmierci łosia. Czy z powodu zatrucia, jak przypuszczają specjaliści z ośrodka rehabilitacyjnego dla zwierząt w Olsztynku, czy w wyniku osłabienia będącego efektem odrzucenia przez matkę, jak domyślają się leśnicy z Nadleśnictwa Borki. Faktem jest, że nikt — poza mieszkańcami wsi Wilkus i Strażą Ochrony Przyrody — zwierzęciu nie pomógł, co niezwykle zbulwersowało lokalną społeczność. Łoś skonał w pobliżu wiejskiej drogi, nieopodal lasu.

Fot. Archiwum prywatne

Łoś był bardzo słaby, żywił się gałązkami i jabłkami podrzucanymi przez ludzi

— Do środy łoś chodził, żywił się gałązkami i warzywami podrzucanymi przez ludzi, przemieszczał się, więc uznano, że sobie poradzi – mówi Jolanta Futera, komendant powiatowy Straży Ochrony Przyrody w Giżycku. — Otrzymywałam zdjęcia i filmiki, jak porusza się w okolicy. Wiadomość, że łoszak nie wstaje, dostałam w piątek wieczorem. W sobotę rano jeszcze wstał na nogi. Potem już się nie podnosił. Z godziny na godzinę było coraz gorzej. Potrzebował specjalistycznej pomocy i leków.

Pani komendant udało się skontaktować z pracownikami Ośrodka Rehabilitacji Zwierząt w Olsztynku. Niestety, było za późno na pomoc.

— Pan z ośrodka rehabilitacji dziwił się, że nikt w tygodniu go nie obejrzał, żółte ślady wskazywały na zatrucie, a fakt, że stanął na nogi, nie wróżył, że przeżyje — twierdzi komendant Futera. — Zwierzę potrzebowało kroplówki, antybiotyku, koca. Prawdopodobnie był odwodniony. Sam fakt, że łoś nie odchodził od ludzi powinien zastanowić, że coś jest nie tak. Leśnicy powinni wezwać w tygodniu weterynarza. Kiedy pojawił się tam leśniczy, stwierdził, że już za późno nawet na lekarza.

O tym, że łoś nie przeżył nadleśniczy dowiedział się od naszej redakcji.

— Od środy mieszkańcy wsi byli w stałym kontakcie z moim zastępcą, który szukał ośrodka dla łosia, gdzie można byłoby go umieścić — twierdzi Adam Morko, nadleśniczy Nadleśnictwa Borki. — Zastępca był na miejscu i widział łosia, który przebywał na terenie Leśnictwa Wilkus. Łoś był w słabej kondycji, być może cielaczek został odrzucony przez matkę lub coś jej się stało. Trudno powiedzieć. Po prostu nie przetrwał.

W sobotę, kiedy mieszkańcy zauważyli, że zwierzę skonało, próbowano zawiadomić nadleśnictwo i lokalne instytucje. Powtórzyła się sytuacja sprzed poprzedniego weekendu.

— Od rana telefonowałam do różnych instytucji i nic, nikt nie pracuje, niektóre telefony stacjonarne leśnictw są nieaktualne, prywatne nie odpowiadają – wyjaśnia Jolanta Futera. — Nie wiem, co powiedzieć, bezsilność wobec systemu państwowego... Przyszedł weekend i znowu nie ma komu pomóc. Minister klimatu i środowiska twierdzi, że istnieją instytucje, które dbają o przyrodę. Owszem, w tygodniu w godzinach od do... A w weekend? Cisza, nikt nie odbiera telefonu. Do ośrodka rehabilitacji zwierząt łosia trzeba dowieźć. Straż Pożarna podała numer prywatny do lekarza weterynarii, „abonent ma wyłączony telefon" Ech...Zastanawiam się czy zrobiłam wszystko, co w mojej mocy. Najgorsza jest bezsilność.

Jak poinformował nas nadleśniczy, Nadleśnictwo Borki posiada numer telefonu interwencyjnego do leśników, który jest aktywny przez 7 dni w tygodniu i w podobnych sytuacjach pod tym numerem należy zgłaszać sygnały.

PROMOCJA

2621otbp-D -P

eprasa.pl 5c48baaa98

DROŻSZE MANDATY. PREZYDENT PODPISAŁ USTAWĘ

Prezydent Andrzej Duda podpisał nowelizację Prawa o ruchu drogowym zaostrzającą kary dla sprawców wykroczeń drogowych. Minimalny mandat za przekroczenie prędkości wzrośnie, ale nie będzie to 400 zł, jak chciał Senat. Sejm odrzucił poprawkę senatorów. Kierowcy muszą jednak zdjąć nogę z gazu, bo od nowego roku mandaty będą dużo wyższe.

Ci, którzy są na bakier ze znakami ograniczającymi czy wyznaczającymi dozwoloną prędkość, muszą mieć się na baczności. Od nowego roku wzrosną mandaty za przekroczenie prędkości. I to bardzo. Sejm przyjął nowelizację ustawy Prawo o ruchu drogowym, odrzucając jednak jedną z poprawek Senatu.

Posłowie nie podzielili zdania senatorów, żeby minimalny mandat za przekroczenie prędkości wynosił 400 złotych. Dziś jest to 50 złotych. Poprawka przepadła, bo oznaczałaby aż ośmiokrotny wzrost minimalnego mandatu za prędkość.

TARYFIKATORA JESZCZE NIE MA

Już wiadomo, że mandat za przekroczenie prędkości o 30 kilometrów na godzinę będzie wynosił co najmniej 800 zł. — Im prędkość będzie wyższa, tym mandat będzie wyższy — powiedział wiceminister infrastruktury Rafał Weber.

Według informacji, które się pojawiają, przekroczenie prędkości o kolejne 10 kilometrów skutkowałoby kolejnymi 800 zł kary. Szczegóły doprecyzuje taryfikator, którego jeszcze nie ma. Dotychczas najwyższy mandat za przekroczenie prędkości wynosił 500 zł.

Maksymalna kara, którą będzie mógł jako grzywnę nałożyć policjant, wyniesie teraz 5 tys. zł. Jeśli sprawa trafi do sądu, ten będzie mógł ukarać kierowcę karą nawet 30 tys. zł.

Zgodnie z nowymi przepisami firmy ubezpieczeniowe będą miały dostęp do danych z Centralnej Ewidencji Pojazdów i Kierowców (CEPiK) i będą mogły powiązać wysokość obowiązkowego OC z historią kierowcy, podnieść mu składkę, jeśli ten regularnie zbiera punkty karne. A te będą „zerowały się" nie po roku, jak teraz, a dopiero po 2 latach.

Według noweli za jednym zamachem kierowca będzie mógł dostać nawet 15 punktów karnych.

W ubiegłym roku na polskich drogach doszło do 23 540 wypadków drogowych, w których zginęło 2491 osób, a ranne zostały 26 463 osoby, w tym 8 805 ciężko.

— Koniec z pobłażliwością dla piratów drogowych — podkreślał w swoich wypowiedziach minister infrastruktury Andrzej Adamczyk, bo wciąż na naszych drogach ginie zbyt dużo osób. Każdego dnia przybywa rannych. Oczywiście trudno się z tym nie zgodzić, ale trzeba dodać,

Fot. KPP NML

że z roku na rok sytuacja na polskich drogach się poprawia. Liczba wypadków i zabitych z roku na rok spada. W 2020 roku w porównaniu do 2019 roku liczba wypadków spadła o 22,3 proc., a ofiar śmiertelnych o 14,4 proc.

Rząd tłumaczy, że zaostrza kary, bo chce skuteczniej walczyć z niebezpiecznymi zachowaniami na drodze, a jedną z głównych przyczyn wypadków jest niezmiennie nadmierna prędkość.

„Z badań postaw i opinii społeczeństwa względem bezpieczeństwa ruchu drogowego, przeprowadzonych na zlecenie Krajowej Rady Bezpieczeństwa Ruchu Drogowego w 2018 r. wynika, że aż 82 proc. badanych opowiada się za stosowaniem surowszych kar za przekraczanie prędkości" — czytamy w uzasadnieniu projektu Ministerstwa Infrastruktury.

Niektórzy eksperci mają wątpliwości co do skuteczności przyjętych rozwiązań. Dlaczego?

— Badania pokazują, że podwyższenie mandatów o sto procent wywiera przeciwny skutek do zamierzonego. Przykładem jest Holandia, gdzie mandaty rosną, a stan bezpieczeństwa na drogach się pogorszył — zauważa Janusz Popiel, prezes stowarzyszenia Alter Ego, które pomaga ofiarom wypadków drogowych.

I dodaje, że nie zostały przedstawione żadne analizy, które pokazywałyby, jaki jest wpływ wyższych kar na zachowania kierowców.

KARY TO NIE JEST DOBRY SPOSÓB

Czy wyższe mandaty poprawią bezpieczeństwo? Sprawią, że kierowcy zdejmą nogę z gazu? Zdaniem psychologa transportu Andrzeja Markowskiego podwyższenie mandatów nie poprawi bezpieczeństwa na drogach, a jeżeli już, to tylko chwilowo.

— Kara musi być adekwatna, proporcjonalna do zarobków — mówi Andrzej Markowski.

— Jeżeli u nas dotychczas mandaty były jedne z najwyższych w Europie w relacji do przeciętnej płacy, to teraz będą kolosalne. Kara działa tylko na osoby o silnych cechach psychopatycznych. Tych jest ok. 3-4 proc. w każdym społeczeństwie. Tylko one boją się kary, nie reagują na inne argumenty, które temperują przekraczanie prędkości. Natomiast jeśli większość osób przekracza dozwoloną prędkość, to jest to klęska edukacji.

Dlaczego w Niemczech, Skandynawii są przestrzegane w większym stopniu przepisy ruchu drogowego? Nie dlatego, że kary są wyższe, bo nie są wyższe w stosunku do średniej płacy, ale istnieje tam pewna zgoda, umowa społeczna i jeśli ktoś ją łamie, to czeka go ostracyzm społeczny. Jeżeli jesteśmy w Niemczech, to jedziemy tak jak inni, ale nie dlatego, że boimy się kary, lecz dlatego, że inni w większym stopniu stosują się do tych zasad, do ograniczeń prędkości.

Przypomnijmy, że Sejm uchwalił nowelizację ustawy Prawo o ruchu drogowym 29 października. Poprawkami Senatu zajmował się 2 grudnia. 10 grudnia znowelizowaną ustawę podpisał prezydent Andrzej Duda. Ustawa czeka na publikację. Wejdzie w życie 1 stycznia 2022 roku. **am**

W EŁKU KTOŚ WYGRAŁ DUŻE PIENIĄDZE

Fot. archiwum GO

To dopiero prezent pod choinkę! Szczęście uśmiechnęło się do kogoś z Ełku. W piątkowym losowaniu Ekstra Pensji padła główna wygrana, co oznacza, że szczęśliwiec będzie otrzymywać 5000 zł co miesiąc przez 20 lat. A szczęśliwy zakład został zawarty w punkcie LOTTO przy ul. Mickiewicza 19 w Ełku. Oto liczby, które dały spore pieniądze: 12, 14, 15, 19, 35 i 3. Warto dodać, że jest to pierwsza wygrana w tej grze w ełckiej kolekturze. **am**

NA SYGNALE

NIE PŁACIŁ ALIMENTÓW, TRAFIŁ DO ARESZTU

Funkcjonariusze Straży Granicznej w Baniach Mazurskich w trakcie legitymowania mężczyzny stwierdzili, że osoba jest poszukiwana. Okazało się, że 53-letni mieszkaniec gminy Banie Mazurskie nie płacił alimentów, w związku z tym Sąd Rejonowy w Szczecinie wymierzył mu karę 150 dni pozbawienia wolności.

Mężczyzna został zatrzymany i trafił do aresztu śledczego w Suwałkach.

KONTROLE MASECZEK

Zgodnie z obowiązującymi przepisami, wchodząc do sklepu czy pomieszczeń zamkniętych, należy zakładać maseczkę ochronną zasłaniającą usta i nos. Tylko w ostatni weekend na ternie powiatu lidzbarskiego policjanci przeprowadzili 77 interwencji wobec osób uchylających się od tego obowiązku. Niektórych ukarano mandatami.

Kontroli będzie więcej. Policjanci we współpracy z pracownikami Państwowej Inspekcji Sanitarnej i funkcjonariuszami straży miejskiej nadal będą kontrolować sklepy i placówki handlowe.

PRZYCHODZIŁ DO SKLEPU I KRADŁ

W Ełku policjanci zatrzymali 60-latka, który kilkakrotnie odwiedził ten sam sklep i dokonał tam kradzieży. Ustalenia wskazują, że najpierw ukradł smartwatcha. Był to sprzęt niekompletny, ponieważ nie miał ładowarki. Kolejna wizyta tego mężczyzny w sklepie zakończyła się kradzieżą ładowarki do tego typu zegarka. Zapisy monitoringu wskazują, że 60-latek z tego sklepu ukradł też torbę na laptopa. Łączna wartość ukradzionych rzeczy została wyceniona na kwotę 509 złotych. Policjanci odzyskali skradzione rzeczy z mieszkania mężczyzny.

Mieszkaniec Ełku usłyszał zarzut kradzieży. Jest to przestępstwo zagrożone karą do 5 lat pozbawienia wolności.

Gdy pracownicy sklepu widzą osobę, która dokonuje kradzieży, zawsze wzywają policję. Czasami takie czyny ujawniane są od razu, czasami w wyniku analizy zapisu z monitoringu. Jednak złodzieje sklepowi nie mogą czuć się bezkarnie.

źródło: kp

HELIOS REPERTUAR
Centrum Handlowe Aura, Olsztyn, al. Piłsudskiego 16

HELIOS
tel. 89 535 20 30
44720otbs-A -C

Clifford. Wielki czerwony pies 10:40, 13:15, 15:40, 18:00; Dziewczyny Z Dubaju 15:10, 17:20, 20:15, 21:20; West Side Story 11:10, 13:40, 17:30, 20:00; Dom Gucci 11:50, 14:00, 18:15, 20:30; Nasze magiczne Encanto 11:00, 12:30, 17:10; Chłopiec z chmur 10:00, 11:20, 14:40; Resident Evil: Witajcie w Raccoon City 19:45, 21:40; Bialy potok 13:50, 16:45, 19:15; Powrót do tamtych dni 18:45, 21:10; Wilk, lew i ja 10:10; Nie patrz w górę 14:30, 17:00, 20:45; King Richard: Zwycięska rodzina 16:00; Lokatorka 11:10; Pogromcy duchów. Dziedzictwo 12:00; Gwiazdka Klary Muu 10:00, 15:00.

eprasa.pl 5c48baaa98

KANAŁ TRAFI NA LISTĘ UNESCO?

Kanał Elbląski ma szansę trafić na Listę Światowego Dziedzictwa Kulturowego UNESCO. Nominacja kanału była przedmiotem debaty w Elblągu, którą zorganizowało Biuro Regionalne Urzędu Marszałkowskiego Województwa Warmińsko-Mazurskiego.

Dyskusja podczas debaty w Elblągu dotyczyła działań projektowych Związku Gmin i Powiatów Kanału Elbląskiego i Pojezierza Iławskiego i wpisania całego Kanału Elbląskiego na Listę Informacyjną UNESCO. Najważniejszy wniosek z debaty — wpisanie Kanału Elbląskiego na Listę Światowego Dziedzictwa UNESCO powinno być procesem społecznym. Co to oznacza?

— Do wpisania kanału na listę UNESCO trzeba się dobrze przygotować i musimy opracować taki plan. Mieszkańcy i przedsiębiorcy mogą mieć obawy związane na przykład z ograniczeniem inwestycji na terenach położonych wzdłuż kanału. Dlatego muszą dokładnie wiedzieć z czym to się wiąże. Że nie musi powodować ograniczeń. Trzeba też liczyć się z tym, że obecność na liście UNESCO skutkuje z napływem dodatkowych kilkuset tysięcy turystów w sezonie. Do tego trzeba się przygotować, stworzyć odpowiednią infrastrukturę: przystanie, parkingi, bazę turystyczną. Przecież kanał to nie tylko pochylnia w Buczyńcu. Mamy za sobą w latach 2011-2015 pierwszy etap rewitalizacji — remont pochylni — mówił podczas spotkania dr Cezary Wawrzyński, członek zarządu ZGiP Kanału Elbląskiego i Pojezierza Iławskiego. — Teraz złożyliśmy do Regionalnego Zarządu Gospodarki Wodnej w Gdańsku wniosek na kolejny okres dofinansowania, chcemy wyremontować pochylnie, pogłębić kanał. Liczymy, że te środki otrzymamy, a to oznacza kolejne prace na kanale. To wszystko jest długim procesem, który już trwa. Wreszcie, gdy po zakończeniu wszystkich prac kanał zostanie zgłoszony, międzynarodowa komisja UNESCO obejrzy całość i stwierdzi, czy rzeczywiście jest „po staremu", czyli zgodnie z założeniami budowniczych kanału z drugiej połowy XIX wieku, bo przecież o to tu chodzi i tylko wtedy kanał trafi na Listę Światowego Dziedzictwa — dodał Cezary Wawrzyński.

Senator Jerzy Wcisła zwrócił uwagę na założenia powstania

Fot. archiwum GO/EL

Kanału Elbląskiego funkcjonujące do dziś, a więc spełniające kryteria UNESCO. Wskazał ogromny potencjał turystyczny regionu, który stanowią: Kanał Elbląski, Stare Miasto w Elblągu i Żuławy Wiślane. Przypomniał też, że dodatkowo potencjał ten zostanie wzbogacony budową Kanału Żeglugowego przez Mierzeję Wiślaną.

Prof. dr hab. Maria Lubocka-Hoffmann wystąpiła z prezentacją pt. „Walory Kanału Elbląskiego w kontekście starań wpisania na Listę Światowego Dziedzictwa UNESCO".

Przypomniała dotychczasowy proces ochrony Kanału Elbląskiego, historię jego budowy, spełnienie wymogów UNESCO dla zabytkowych kanałów. Także to, że 14 stycznia 2011 roku prezydent RP uznał Kanał Elbląski za pomnik historii.

O Szlaku Kulturowym Kanału Elbląskiego i jego produktach turystycznych opowiedziała Stanisława Pańczuk, prezes Lokalnej Grupy Działania Kanał Elbląski, a Jakub Urbanowicz, prezes zarządu Żeglugi Ostródzko-Elbląskiej mówił o roli biznesu w promocji regionu. Przypomniał, że w tym roku ŻO-E przewiozła 67 586 turystów.

KALENDARIUM DZIAŁAŃ

- 2003 rok - pierwsza prośba o wpis Kanału Elbląskiego na listę UNESCO. Odpowiedź: złóż wniosek.
- 28 października 2014 rok — wniosek ZGiP Kanału Elbląskiego i Pojezierza Iławskiego o wpis 5 zabytkowych pochylni na Kanale Elbląskim na krajową Listę Informacyjną UNESCO, jako spełniające 6/10 kryteriów UNESCO.
- 26 marca 2015 roku — odpowiedź z Narodowego Instytutu Dziedzictwa: rozszerzenie wniosku na całą drogę wodną z kontekstem krajobrazowym.
- 20 sierpnia 2015 roku — wizyta studyjna na miejscu komisji Narodowego Instytutu Dziedzictwa.
- 15 grudnia 2015 roku - złożony drugi wniosek o wpis Kanału Elbląskiego jako historycznej drogi wodnej: 71 km Kanału Elbląskiego + 5 pochylni + 15.309 km kw. terenu pn. „Kanał Elbląski wraz zespołem 5 pochylni" na Listę Informacyjną UNESCO.
- 30 listopada 2016 roku - Uchwała Narodowego Instytutu Dziedzictwa nr 32: zaakceptowany zakres wpisu i zgodność z dwoma kryteriami UNESCO (II i IV).

bcl na podst. portalu Kraina Kanału Elbląskiego

REKLAMA

komunikat

ZARZĄD ZIELENI MIEJSKIEJ W ELBLĄGU

informuje, że w dniach od 13.12.2021 r. do 02.01.2022 r. na tablicy ogłoszeń Urzędu Miejskiego w Elblągu, tablicy ogłoszeń Zarządu Zieleni Miejskiej w Elblągu, w Biuletynie Informacji Publicznej Urzędu Miejskiego w Elblągu oraz Biuletynie Informacji Publicznej Zarządu Zieleni Miejskiej w Elblągu umieszczono wykaz nieruchomości przeznaczonych do dzierżawy z zasobów Zarządu Zieleni Miejskiej w Elblągu.

47621see1-A -P

komunikat

OBWIESZCZENIE STAROSTY POWIATU OLSZTYŃSKIEGO O WSZCZĘCIU POSTĘPOWANIA

Zgodnie z art. 61 § 4 ustawy z dnia 14 czerwca 1960 r. – Kodeks postępowania administracyjnego (t.j. Dz.U. z 2021 r. poz. 735), art. 11d ust. 5 i ust. 6 ustawy z dnia 10 kwietnia 2003 r. o szczególnych zasadach przygotowania i realizacji inwestycji w zakresie dróg publicznych (t.j. Dz.U. z 2020 r. poz. 1363 z późn. zm.) zawiadamia się, że w dniu 17 września 2021 r. do Starostwa Powiatowego w Olsztynie wpłynął wniosek Wójta Gminy Purda, uzupełniony po wezwaniu w dniu 18 listopada 2021r., reprezentowanego przez pełnomocnika, Pana Piotra Dobrzyńskiego dotyczący wydania decyzji o zezwoleniu na realizację inwestycji drogowej dla zadania :**„Przebudowa z rozbudową drogi gminnej Ostrzeszewo – Szczęsne od km 0+000,00 do km 1+040,00" obręb 0017 Ostrzeszewo, gmina Purda, na działkach o numerach geod.: 6/33, 37, 6/38, 6/48, 35/11, 35/10, 34, 36/22, 50, 3/4, 3/2, 3/5, 3/14, 32/32, 35/2, 51, 30/4, 31/3, 32/28, 32/31, 36/21; obręb 0027 Szczęsne, gmina Purda, na działkach o numerach geod.: 106/12, 103/1, 109/2, 109/95, 109/96, 107/5, 108/13, 108/11, 108/4, 107/8, 107/9** – z przywołaniem art. 11a ust. 1 ustawy z dnia 10 kwietnia 2003 r. o szczególnych zasadach przygotowania i realizacji inwestycji w zakresie dróg publicznych jw. W związku z powyższym informuje się, że w terminie 14 dni od daty opublikowaniaobwieszczenia strony mogą się zapoznać z aktami sprawy, uzyskać wyjaśnienia w sprawie, składać wnioski i zastrzeżenia w pok. 224, II piętro, w Wydziale Budownictwa i Infrastruktury Starostwa Powiatowego w Olsztynie, plac Bema 5, od godz. 9.00 do godz. 13.00 **jedynie po wcześniejszym kontakcie telefonicznym.**

126121otbr-A -P

REKLAMA

WIN-II.7840.2.22.2021
13.12.2021 r.

OBWIESZCZENIE

Zgodnie z art. 9ac ust. 1a ustawy z dnia 28 marca 2003 r. o transporcie kolejowym (t.j. Dz.U. z 2020 r., poz. 1043, ze zm.) oraz z art. 49 ustawy z dnia 14 czerwca 1960 r. – Kodeks postępowania administracyjnego (t.j. Dz.U. z 2021 r., poz. 735, ze zm.)

Wojewoda Warmińsko-Mazurski

podaje do publicznej wiadomości, że w dniu 10.12.2021 r. pełnomocnik inwestora – PKP Polskich Linii Kolejowych SA z siedzibą w Warszawie złożył skorygowany wniosek w sprawie wydania decyzji o pozwoleniu na **przebudowę linii kolejowej nr 353 Poznań Wschód – Skandawa na stacji Ostróda w km 255+780 do km 261+600, realizowaną w ramach zadania inwestycyjnego pn. „Prace na linii nr 353 na odcinku Jabłonowo Pom. – Iława – Olsztyn – Korsze"** w zakresie:

- rozbiórki, przebudowy i budowy układu torowego wraz z podtorzem i odwodnieniem na stacji Ostróda,
- rozbiórki ramp przy ekspedycji towarowej oraz przy nastawni Or1,
- przebudowy przejazdów kolejowo-drogowych w km 259,555 i w km 259,698,
- budowy masztu antenowego stacji bazowej,
- rozbiórki i budowy przejścia podziemnego dla pieszych pod torami,
- rozbiórki i budowy peronów wraz z dojściami i małą architekturą na stacji Ostróda,
- rozbiórki i budowy sieci uzbrojenia podziemnego (telekomunikacja i elektroenergetyka),
- budowy monitoringu na przejazdach,
- rozbiórki i budowy oświetlenia zewnętrznego stacji,
- rozbiórki i budowy urządzeń sterowania ruchem kolejowym,
- rozbiórki i budowy sieci trakcyjnej,
- rozbiórki i budowy linii potrzeb nietrakcyjnych,
- rozbiórki i budowy zadaszeń (wiat),
- rozbiórki i budowy kanalizacji deszczowej,
- budowy urządzeń sterowania odłącznikami sieci trakcyjnej i sieci linii potrzeb nietrakcyjnych.

Inwestycja realizowana będzie na działkach:

- **jedn. ewid. 281509_2 gmina Ostróda, obr. 0019 Morliny, dz. nr:** 19/5,
- **jedn. ewid. 281501_1 miasto Ostróda, obr. 0005 miasto Ostróda, dz. nr:** 60/27, 60/32, 60/30, 60/28, 60/34, 60/26, 38/2, 27, 26/6,
- **jedn. ewid. 281501_1 miasto Ostróda, obr. 0006 miasto Ostróda, dz. nr:** 62/4,
- **jedn. ewid. 281501_1 miasto Ostróda, obr. 0007 miasto Ostróda, dz. nr:** 110/63, 110/61,
- **jedn. ewid. 281501_1 miasto Ostróda, obr. 0008 miasto Ostróda, dz. nr:** 89/42, 16/2, 102/3,
- **jedn. ewid. 281501_1 miasto Ostróda, obr. 0009 miasto Ostróda, dz. nr:** 10.

Wobec powyższego informuje się, że zgodnie z art. 10 § 1 Kodeksu postępowania administracyjnego można w terminie 14 dni od daty podania do publicznej wiadomości niniejszego obwieszczenia zapoznać się z aktami sprawy w siedzibie Warmińsko-Mazurskiego Urzędu Wojewódzkiego w Olsztynie przy al. marsz. J. Piłsudskiego 7/9, 10-575 Olsztyn, pok. 335 (sala przygotowana do udostępnienia akt sprawy z zachowaniem standardów sanitarnych), od poniedziałku do piątku w godzinach 12^{00} – 15^{00}, po wcześniejszym umówieniu terminu poprzez kontakt e-mailowy: kkowalska@uw.olsztyn.pl, sekrwin@uw.olsztyn.pl bądź telefoniczny: (89) 5232 538, (89) 5232 561, a także składać w powyższej sprawie uwagi i wnioski w formie pisemnej, za pośrednictwem poczty tradycyjnej, na adres: Warmińsko-Mazurski Urząd Wojewódzki w Olsztynie, al. marsz. J. Piłsudskiego 7/9, 10-575 Olsztyn, lub za pośrednictwem platformy ePUAP www.epuap.gov.pl, adres skrytki /WMURZADWOJ/skrytka, poprzez platformę e-Obywatel https://obywatel.gov.pl/ ePUAP.
Nieskorzystanie z ww. praw nie wstrzymuje wydania po wskazanym terminie przez właściwy organ decyzji kończącej postępowanie administracyjne w pierwszej instancji w przedmiotowej sprawie.

129421otbr-A -P

eprasa.pl 5c48baaa98

BEZgorset

ADA ROMANOWSKA
a.romanowska@gazetaolsztynska.pl

Fot. pixabay.com

CHCIAŁABYM DOSTAĆ WAŁEK, ŻEBY ZDZIELIĆ NIM MĘŻA

PUNKT WIDZENIA ZALEŻY OD PUNKTU SIEDZENIA. ZATEM CZY DOBRY PREZENT ZAWSZE JEST DOBRY? ŻONA NA ŚWIĘTA CHCIAŁABY DOSTAĆ COŚ DLA SIEBIE, A NIE DO KUCHNI. BO TO STAWIA JĄ W NIEZRĘCZNEJ SYTUACJI I... W KUCHNI OCZYWIŚCIE. PRZY GARACH. JAK W TYM ZNANYM POLSKIM POWIEDZENIU...

Święta tuż tuż. Tylko jak ich nie zepsuć? Chodzi oczywiście o prezenty, te niechciane. Kiedyś prym wiodły skarpetki, które dziś wróciły do łask. Bo kiedyś były szare jak rzeczywistość, więc nieatrakcyjne, dziś są kolorowe jak nasze sny o przyszłości. Chociaż, gdy patrzę, jak inflacja idzie w górę, niedługo może będzie nas stać jedynie na skarpetki...

Ale pal licho, za chwilę święta, więc nie ma się co załamywać tym, że zakupy masakrują nasze portfele. Jasne, nie jest do śmiechu, ale co możemy zrobić? Czekać na Świętego Mikołaja, a nuż widelec przyniesie coś na poprawę humoru. O ile ten da się wogóle poprawić... I oby trafił z prezentem.

Na myśl przychodzi mi sytuacja mojej znajomej. Jej tata wpadł kiedyś na genialny pomysł, żeby kupić żonie prodiż. To takie połączenie garnka z piekarnikiem. Był hitem PRL-u. Kto pamięta, niech zamknie oczy i przypomni sobie zapach pieczonego w nim pasztetu. I ile było przy nim roboty. A kto nie ma zielonego pojęcia, czym wyróżnia się ten garnek, niech wpisze go w wyszukiwarkę. Urodą nie grzeszy. I właśnie, gdy mama rozpakowała prezent pod choinką, ręce jej opadły. Bo prodiż na święta? Serio? Spojrzała wymownie na męża i spytała, jakim cudem taki pomysł wpadł mu do głowy. Co usłyszała? Że chciał kupić coś praktycznego. Tak jak żona, która dała mu kiedyś... siekierę. Rzeczywiście, praktyczna jak cholera.

Inny mąż swojej żonie kupił garnki. Piękny, lśniący, srebrny zestaw. Prawie jak naszyjnik. Oczywiście też na święta. I też, żeby było praktycznie. Niby że miejsce kobiety jest w kuchni, przy garach. Tylko kto na tym korzysta? Mąż, który będzie miał zawsze podane do stołu? I jeszcze pytanie: kto pozmywa po obiedzie? Jeszcze inny mąż kupił żonie jajowar. Wcześniej siekacz do ziół. A jeszcze wcześniej... szkoda gadać. Żona twierdzi, że w tym roku powinna znaleźć pod choinką wałek do ciasta, żeby zdzielić nim męża po głowie. Nic innego nie potrzebuje. I tak nigdy nie dostaje niczego dla siebie, bo zawsze do kuchni, więc chce sobie poużywać.

Zastanawia mnie, co się dzieje w mężu, wśrodku, w głowie, że wpada na taki pomysł. Promocja w sklepie? Rozmowa z sąsiadką? Reklama w telewizji? Przypadek? A może ma to w genach, wyssał z mlekiem matki? Oczywiście, z roku na rok, coraz więcej Polaków zapewnia, że najlepszy model rodziny to ten, w którym domowe obowiązki są dzielone po równo. Panowie biją się w pierś, że są wparciem dla swoich żon. Że są alfą i omegą w domu. Ile jest w tym prawdy? Myślę, że coraz bardziej nam to wychodzi. Nie tylko młodzi mężowie, ale też starsi panowie stają na wysokości zadania. I wcale nie są pantoflarzami.

Pamiętam, jak zadzwoniłam kiedyś do Wojciecha Fortuny, skoczka narciarskiego i mistrza olimpijskiego z Sapporo. Powiedział, że właśnie obiera ziemniaki na obiad. I że zawsze to robi, bo przecież żonie trzeba pomagać. I że jeśli nie będzie mi to przeszkadzało, może obierać dalej i rozmawiać ze mną. To było zaskakujące. Mistrz i ziemniaki? Szkoda, że nie spytałam, co dał żonie na święta.

A prezenty bywają różne. Nie mówię już tylko o tych garnkach, jajowarach czy prodiżach. Są też takie, które mówią wprost: „myślę, że masz ze sobą problem", „jesteś gruba" albo... „robią ci się zmarszczki". I jak się zachować w tej sytuacji? Czy żona ma być szczera, a może dyplomatyczna? Nawet jeśli uśmiecha się na siłę, drogi mężu, to wiedz, że coś się dzieje. Że się w niej w środku gotuje. Bulgocze, wręcz kipi. I wcześniej czy później z niej to wyjdzie. Na przykład, gdy będziesz chciał oglądać Stocha w natarciu. Jeśli więc myślisz, że żona niecierpliwie czeka na prezent do kuchni, to przemyśl to dwa razy. Lepiej kup jej talon na balon albo voucher do spa. Może nawet sprezentuj jej kurs tańca. Broń boże kurs robienia past twarogowych! (kto pamięta cytat z „Kogla mogla"?) A jeśli nie masz pieniędzy, zrób taki voucher sam — z napisem, że ma tydzień wolnego od gotowania, sprzątania, prasowania. Ma po prostu czas wolny. A czas to pieniądz.

Ale oczywiście jak kij ma dwa końce, a medal dwie strony, żona też nie powinna myśleć praktycznie. Nie powinna kupować mężowi siekiery pod choinkę. W sumie to nawet nie potrafię sobie tego wyobrazić. Jednym z moich najdziwniejszych prezentów, jaki dałam mężowi (było to lata temu, bo dziś jestem po rozwodzie), był model ludzkiej czaszki. Miał zdejmowane czoło, a w środku... to, co powinno być w środku. Ucieszył się, bo akurat taka była mu przydatna na podyplomówce. Mówił, że się cieszy i nawet na takiego wyglądał. Tylko, tak myślę po latach, aby na pewno?

eprasa.pl 5c48baaa98

BO TACIERZYŃSTWO JEST MĘSKIE!

JEST PIERWSZYM MĘŻCZYZNĄ W ŻYCIU CÓRKI. A W ŻYCIU SYNA PIERWSZYM WZOREM MĘSKOŚCI. ALE CZY ZAWSZE? CO DO ODPOWIEDNIEGO WZORCA OJCA POWAŻNE WĄTPLIWOŚCI MA MŁODA POLITYK Z OLSZTYNA. NASI ROZMÓWCY ZABRALI GŁOS W KONTROWERSYJNEJ SPRAWIE.

ALEKSANDRA TCHÓRZEWSKA
a.tchorzewska@gazetaolsztynska.pl

Na Twitterze zrobiło się gorąco. A to za sprawą kontrowersyjnego wpisu Emilii Bartkowskiej-Młynek z Lewicy Razem: „Wszyscy, którzy p***** o tym, że dziecko musi mieć wzorzec ojca/mężczyzny, chyba w życiu nie mieli do czynienia z polskimi mężczyznami”.
Czy rzeczywiście ze współczesnymi ojcami jest tak fatalnie, jak uważa młoda polityk? Poprosiliśmy o komentarz naszych rozmówców.

ELŻBIETA DRZYZGUŁA, doula, doradca noszenia w chustach, autorka bloga Bliskościowa Mama - Z Miłości Do Bliskości

Ojciec jest w życiu ważny

Miałam bardzo dobry wzorzec ojca, ale niestety bardzo krótko. Straciłam tatę w wieku 10 lat. Pamiętam, że tata nie siedział na kanapie, ale zajmował się nami. Pamiętam także wspólne spacery, naukę jazdy rowerem. Mama opowiadała, że kiedy tata wracał z pracy, to wyganiał ją do koleżanek, bo zdawał sobie sprawę, że potrzebuje ona kontaktu z dorosłymi ludźmi, a nie tylko z nami, dziećmi. Niestety jeszcze jest niewielu mężczyzn, którzy zauważają potrzeby kobiet niezwiązanych bezpośrednio z dziećmi.

Miałam więc fantastyczny obraz ojca, ale wiem, że nie każdy go ma.

Uważam jednak, że jeżeli rodzina nie jest dysfunkcyjna (przemoc, uzależnienia), to nieważne jaki to będzie to wzorzec. Bo ojciec jest ważny. Nasze społeczeństwo przez lata uważało, że ojciec ma zapewnić byt, a ogniskiem domowym ma zająć się matka. Wpływ na to miała na pewno historia, wojny itd. Wzorzec zaczyna być przetransformowany na świadome rodzicielstwo. Ale to dopiero początki. To już się powoli dzieje, ale jest procesem. Jest wielu świadomych, wspaniałych rodziców płci męskiej, którzy z chęcią przejmują opiekę nad dziećmi i w pełni się nimi zajmują. Potrzeba czasu, edukacji, uświadamiania. Nie nazwałabym jednak obecnego wzorca beznadziejnym. Kiedyś patrzyło się na to, żeby dziecko było bezpieczne, miało pełny brzuch i warunki do nauki. W dzisiejszych czasach mówi się coraz więcej o psychologicznych procesach rozwoju naszych dzieci. Rodzice słyszą coraz więcej o potrzebach emocjonalnych, które trzeba zaspokajać, aby ono w sposób prawidłowy funkcjonowało w społeczeństwie.

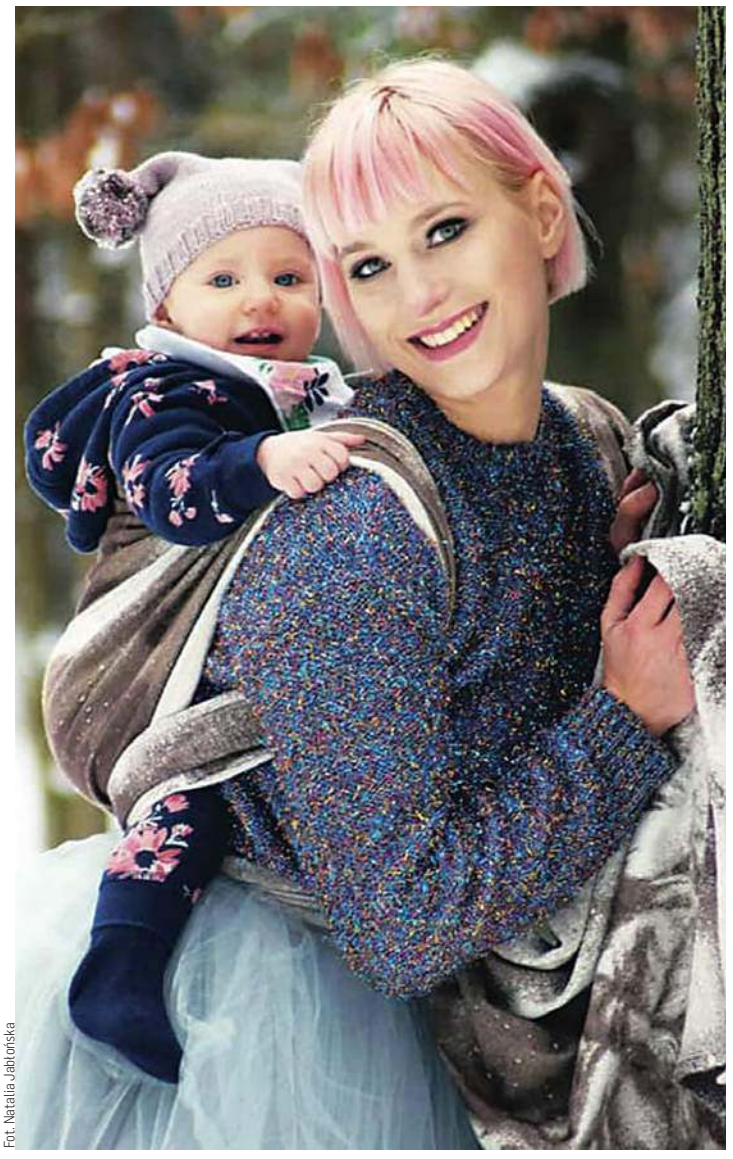

Fot. Natalia Jabłońska

Nie naszą rolą jest oceniać, ani tym bardziej generalizować. W Polsce jest ok 19 mln mężczyzn i sama znam wielu wspaniałych, których spotykam na swojej zawodowej ścieżce. To my tworzymy naszą rzeczywistość. Mam syna, który może zapragnie zostać w przyszłości ojcem. Patrzę więc z optymizmem na przyszłość polskich rodzin.

MICHAŁ ALICKI, autor bloga tataszef.pl prywatnie mąż i tata, zawodowo menadżer

Nie musimy być Supermenami!

Absolutnie nie zgadzam się z tym zdaniem. Wzorzec ojca nie jest taki, jaki był jeszcze 20 lat temu, gdzie ojciec był emocjonalnie nieobecny i jego rola sprowadzała się do zarabiania pieniędzy. Albo ewentualnie skarcenia swoich dzieci. Współcześni ojcowie są bardzo świadomi swojego tacierzyństwa. Są dostępni emocjonalnie i dla dzieci, i dla swoich rodzin. To jest wyraźnie zauważalne. Mam styczność z wieloma ojcami, którzy mają świadomość swojej roli i odpowiedzialności, choć niektórzy są nimi od niedawna. Bycie ojcem to najważniejsza misja w życiu mężczyzny: pokazanie dziecku świata i objaśnianie go. Jest wielu świadomych ojców, którzy widzą wagę swojej roli. Promuję tacierzyństwo w ten sposób, że pokazuję, że bycie ojcem ma swoje wzloty i upadki, jak każda z naszych ról życiowych. Natomiast najważniejsza rola życiowa jest dostępna dla każdego, żeby ją wykonywać wystarczająco dobrze dla swoich dzieci. Nie musimy być najlepszymi ojcami na świecie, być supermenami. Ale musimy mieć na uwadze to, że nasze dzieci i rodziny mają potrzeby. Jeśli my je zaspokajamy, to jesteśmy wystarczający. To jest kluczowe w pojmowaniu ojcostwa. A ja je promuję. Bardzo dużo się zmieniło w naszym społeczeństwie. Wielu ojców chce efektywnie wypełniać swoją rolę. Udzielają się w Internecie w grupach ojcowskich, pytają o różne sprawy. Radzą się w problemach dotyczących zachowania dzieci, ich zdrowia, dorastania, strefy emocjonalnej. Chcą wiedzieć w jaki sposób zareagować w danej sytuacji. Zrozumienie, na jakim etapie rozwoju jest nasze dziecko, bardzo wszystkim pomaga. Bardzo polecam ojcom, żeby na początku dowiedzieli się, jak wygląda rozwój dziecka: w jaki sposób ono komunikuje swoje potrzeby w danym roku życia. Jeśli to zrozumiemy, nasza rola rodzicielska stanie się bardziej świadoma. Jeśli zrozumiemy emocje naszego dziecka, łatwiej będzie nam zareagować.

Fot. Agnieszka Matras-Wolińska

Obowiązki rodzicielskie są na barkach kobiet w czasie pandemii? Mam zupełnie inny obraz tej sytuacji. W szkołach i przedszkolach jest regularny okres kwarantann. Moi pracownicy - ojcowie, również zostają z dziećmi na kwarantannach, idą na pracę zdalną. To działa po równo. Ja sam tego doświadczyłem, kiedy zostawałem z moimi dziećmi w domu, a żona chodziła do pracy. Podobnie jest ze zwolnieniami lekarskimi. Oczywiste jest, że dzieci chorują. W moim zespole zwolnienia na dzieci biorą zarówno mamy, jak i ojcowie. Pokutuje taki pogląd, że cała logistyka związana z nauką zdalną jest na głowie matki. Ale ja mam inne doświadczenia. Widzę, że panowie są bardzo aktywni. A co ciekawe, kiedy spotykamy się na chwilę w firmowej kuchni na kawie, to wtedy często rozmawiamy o dzieciach. Tacierzyństwo w wymiarze współczesnym jest bardzo męskie.

eprasa.pl 5c48baaa98

KWESTIA KULTURY

KATARZYNA JANKÓW-MAZURKIEWICZ
k.jankow@naszolsztyniak.pl

Film nie tylko o macierzyństwie

fot. mat. prasowe

Matki równoległe" (org. „Madres paralelas") to najnowszy film hiszpańskiego reżysera Pedro Almodóvara, którego światowa premiera odbyła się podczas tegorocznego festiwalu filmowego w Wenecji. To opowieść o dwóch kobietach, które zostały połączone przez los. Obie rodzą dzieci tego samego dnia, w tym samym szpitalu. Dzięki krótkiej wymianie zdań przed wejściem na salę porodową zaprzyjaźniają się, a w kolejnych miesiącach i latach ich relacja nabiera nowego znaczenia.

To nie tylko opowieść filmowa o macierzyństwie, ale o kobiecej przyjaźni, która potrafi uleczyć ból z dzieciństwa, przepracować traumy. Czasem jednak przeszłość tkwi w nas tak głęboko, że nie potrafimy się od niej uwolnić. Hiszpański reżyser po raz kolejny pokazuje, że obrazy pełne emocji są jego powołaniem.

„Matki równoległe" w Olsztynie zobaczymy od 26 grudnia w kinie Awangarda.

Fotografie z całego świata

fot. mat. prasowe

Allegro Prize to międzynarodowy konkurs dla artystów sztuk wizualnych, którego celem jest wsparcie oraz promocja sztuki i wyłonienie nowych talentów. Na konkurs napłynęło ponad 1600 zgłoszeń z 90 krajów. Pierwsze miejsce trafiło do artysty Paula Debashisha. W swojej twórczości wykorzystuje performance, taniec, kostiumy i maski. Opowiada o pragnieniu wolności wyrażania siebie. Drugie miejsce to praca afgańskiej artystki – Latify Zafar, która w swojej sztuce sprzeciwia się wykluczeniu. Na trzecim miejscu znalazła się polska artystka – Ewa Ciepielewska. Doceniono połączenie tradycyjnego malarstwa i jednocześnie przekraczanie jego granic.

Prace Allegro Prize i tegorocznych zwycięzców możemy zobaczyć na stronie: allegroprize.pl

Baśniowy świat
Joli Niedzieli-Chudzik, artystki z Biskupca

Tworzyć, kochać i rozwijać się dla siebie i bliskich. Takie są moje plany – mówi Jolanta Niedziela-Chudzik.

Artystka ukończyła studia z grafiki na wydziale Sztuk Plastycznych Uniwersytetu Warmińsko-Mazurskiego w Olsztynie. Przez kilkanaście lat mieszkała w różnych krajach, m.in. w Niemczech, Holandii, Stanach Zjednoczonych, Hiszpanii. Od 2012 roku zamieszkała w małej miejscowości pod Biskupcem.

— Mój największy sukces? Mogę stanąć przed sobą, uśmiechnąć się do siebie, jest dobrze. Wybierałam sercem, dla wielu nierozsądnie, ale dla mnie nie było innej drogi. Mam rodzinę. Przede wszystkim miałam możliwość malowania, rozwoju. Miejsce, w którym teraz jestem, pozwoliło mi to zrozumieć.

Tworzy obrazy, ilustracje, ale przez lata jej znakiem rozpoznawczym były też lalki.

— Zawsze były ze mną. Ale tak naprawdę pierwsze lalki powstały jako prezenty urodzinowe. Otrzymały je córeczki mojej znajomej. To było kilka lat temu. Były kolorowe, zabawne, sprawiły im dużo radości. Również i mnie. Dzięki tworzeniu lalek nawiązałam cudne znajomości, spotykały mnie różne zabawne i wzruszające historie. Potem odkryłam motanki, czyli słowiańskie lalki, i cały internetowy wszechświat lalkarzy. Wpadłam po uszy. Mam dużo nowych pomysłów. To piękna, terapeutyczna przygoda. Jak cała sztuka zresztą.

Wystawę jej prac można było ostatnio oglądać w Galerii Usługa w Olsztynie. A prace popularnej warmińskiej artystki znajdziecie na profilu FB: Ilustracje Jola Niedziela.

fot. mat. prasowe

eprasa.pl 5c48baaa98

NA MOJE **OKO**

Podróże w wielu wymiarach

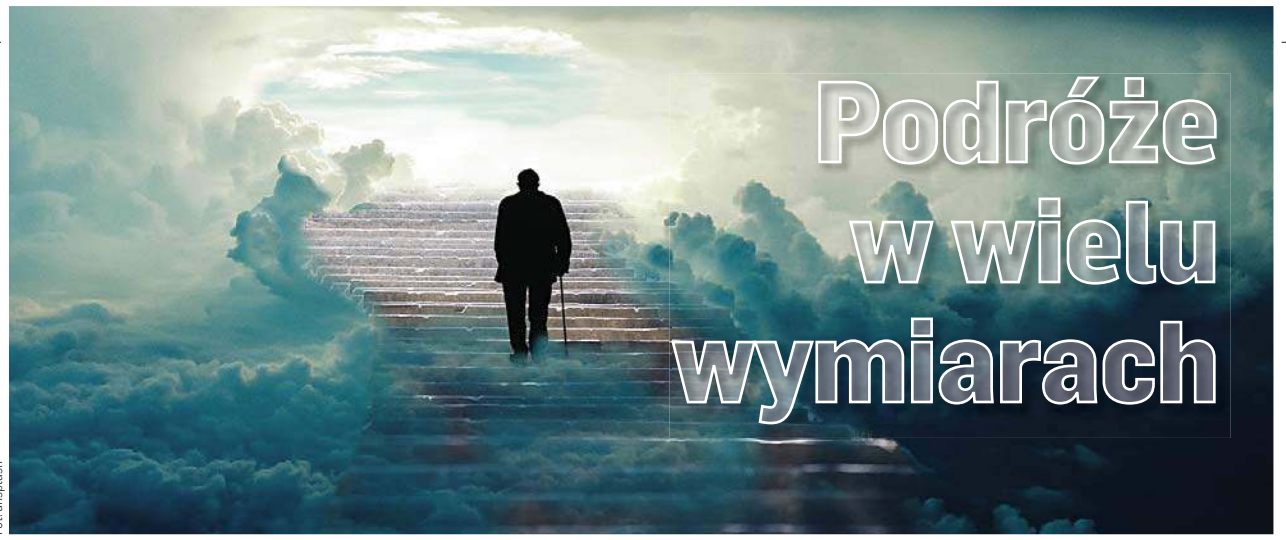

Fot. unsplash

Ostatnio zadzwonił do mnie pan Jan spod Braniewa i podzielił się ze mną wieloma swoimi spostrzeżeniami, kilka z nich dało mi do myślenia. Pan Jan przyznał, że podróżuje po wielu wymiarach i zdradził mi, co czeka nas po śmierci. Jesteście ciekawi?

KAMILA KORNACKA
k.kronacka@gazetaolsztynska.pl

Dzięki swojej pracy poznaję wiele ciekawych osób, a rozmowy z nimi bardzo często skłaniają mnie do refleksji. Takiego telefonu się jednak nie spodziewałam. Po drugiej stronie przywitał mnie ciepły męski głos, informując, że chce opowiedzieć mi o swoich przeżyciach.

— Poruszam się w różnych wymiarach i opowiem pani o kilku zdarzeniach, które mi się przytrafiły — powiedział mój rozmówca, a ja — bardziej niż zaskoczona — byłam zwyczajnie ciekawa.

Wszystko zaczęło się kilka lat temu.

— Była Wielkanoc. Wyjmowałem z koszyczka święconkę, z którą właśnie byłem w kościele — chleb, jajka... A kiedy złapałem za mięso, obok mnie stanęła świetlista istota i powiedziała: — „Zobacz, jaka obraza Boga — zabiłeś i poświęciłeś, a ja jestem życiem" — opowiada pan Jan.

Mężczyzna postanowił poszerzyć swoją wiedzę, poszukiwał odpowiedzi na nurtujące go pytania dotyczące wiary i porządku istnienia. W jednym ze źródeł znalazł informację mówiącą o tym, że Bóg jest myślą.

— To zdanie krążyło mi w głowie przed zaśnięciem przez wiele miesięcy. I pojawiły się sny — w jednym z nich byłem ogromny, a Ziemia wielkością przypominała orzecha włoskiego. Miałem trąbę — trąbiłem i krzyczałem: — „Ziemio, obudź się!" — i nagle pojawiło się 20 tys. aniołów, które wyglądały jak płomyki świec i odleciały w kierunku Ziemi — relacjonuje mój rozmówca.

Jednym z pytań, na które chciał poznać odpowiedź, dotyczyło początków świata. Z odpowiedzią przyszedł kolejny sen. — Płynąłem w czymś czarnym i gęstym — było mi trudno, ale wiedziałem, że muszę poruszać się dalej. Kiedy nastąpił wielki wybuch, obudziłem się, pragnąc wiedzieć, co było dalej — mówi pan Jan.

I opowiada swój następny sen: — Znów jestem wielki. Stoję w pomarańczowym obłoku i zaczynam tworzyć galaktyki. Zmęczony siadam na plaży — po jednej stronie mam ocean, po drugiej pustynię. Słyszę muzykę i zaczynam dotykać ziemi — pojawiają się rośliny. Kiedy zobaczyłem efekt swojej pracy, byłem zadowolony. Stworzyłem rafy koralowe w oceanie, ale nadal mi czegoś brakowało — stworzyłem dusze i opanowało mnie wielkie uczucie miłości. To nie był koniec — wkrótce zaczęło się życie, a ja stałem się wszystkim — w tym momencie sen się skończył.

Pan Jan wierzy, że Bóg ukazuje mu odpowiedzi na jego pytania swoimi oczami. Te doświadczenia spowodowały wiele zmian w życiu mojego rozmówcy.

— Nie pojawiłem się w kościele, odkąd usłyszałem, jak ksiądz porównuje wierzących do stada owiec i mówi, że powinniśmy składać siebie w ofierze Bogu. A ja przecież go znam — w 2016 zawalił się mój świat — i wtedy znalazłem go, pracując w lesie. Była wiosna, kiedy dotarło do mnie, że Bóg jest przede wszystkim miłością, dobrem i życiem. Dziś nie jem mięsa i mam szacunek do każdej najmniejszej istoty — to samo polecam innym. Powinniśmy szanować przyrodę, wybaczać innym i samym sobie — mówi mężczyzna.

Okazuje się, że chociaż, jak twierdzi, musiałby poświęcić przynajmniej cztery godziny na to, by opowiedzieć mi o wszystkim, pan Jan zwyczajnie chce podzielić się swoimi spostrzeżeniami. Zdradził mi też coś, co tamtego dnia naprawdę poprawiło mi humor.

— Po tamtej stronie odwiedziłem wszystkich, których chciałem — wiem już, co jest po śmierci — powiedział pan Jan. I tłumaczył: — Są do odrobienia kary — przeciętny człowiek dostaje zwykle zadanie na kilka miesięcy, chociaż spotkałem i takich, których kara wynosiła parę lat.

— A co, gdy kara się skończy? — dopytuję.

— Wtedy zmarli mogą być i mieć wszystko, o czym tylko zamarzą. Odwiedziłem m.in. moją znajomą, która zawsze pragnęła mieszkać w małym domku z ogródkiem — dostała go po śmierci, byłem nawet w środku. Jeden urwis — mój tragicznie zmarły kolega, który zawsze lubił się dobrze bawić — też nie narzeka — mówił pan Jan.

Obiecałam mu, że znajdę jakiś sposób, by przekazać jego wnioski innym. A sama od kilku dni zastanawiam się, co jeżeli druga strona faktycznie wygląda tak, jak opisuje ją mój rozmówca spod Braniewa, któremu zdarza się zaglądać do innych wymiarów.

Zapytałam już grono znajomych o ich wyobrażenie na temat bycia i posiadania wszystkiego, co tylko mogą sobie wymarzyć. Nie dostałam żadnych konkretnych odpowiedzi i sama też nie potrafię jeszcze sprecyzować własnej.

A jak wyglądałaby wasza wieczność?

NA **JĘZYKACH**

ALICJA KOWALCZYK
a.kowalczyk@gazetaolsztynska.pl

Kiepski wypada kiepsko?

Fot. newseria

Aktor Andrzej Grabowski przyznaje, że nie lubi oglądać siebie na ekranie, bo zauważa wszelkie błędy. Zawsze jest mocno zdziwiony efektem końcowym swojej pracy. — O Boże, to ja tak gram? Przecież myślałem, że ja to inaczej zagrałem, a to ja tak, ojej. To są przykre wrażenia, dlatego wolę unikać filmów z moim udziałem — mówi popularny aktor.

Zdradza też, że podczas oglądania jakiejś produkcji bardziej niż na fabule skupia się na grze aktorskiej, na niedociągnięciach i błędach technicznych. — Ponieważ cały czas w tym siedzę, to zwykle patrzę pod kątem: o, tu jest błąd montażowy, przecież ta popielniczka powinna stać w innym miejscu, albo bohaterka w tej samej scenie jest inaczej uczesana albo ma inną charakteryzację. I tak człowiek ogląda, to po co mi to? — pyta aktor.

Daria Zawiałow potrafi zniknąć na kilka godzin

Fot. newseria

Piosenkarka przyznaje, że uwielbia seriale. Gdy tylko ma wolną chwilę, z dużą przyjemnością zasiada przed szklanym ekranem. Często na kilka godzin. — Ja jestem kinomanką, serialomanką, uwielbiam seriale, więc co chwilę oglądam jakieś inne. Mój ulubiony, taki najulubieńszy z najulubieńszych to jest chyba „Fargo". Oczywiście zdarza mi się taśmowo oglądać różne produkcje, które mnie wciągną. Jestem bardzo dużą fanką „The Walking Dead", taśmowo też oglądałam „Grę o tron", jak pewnie większość społeczeństwa. Generalnie uwielbiam seriale i jak się wciągnę, to jest koniec, absolutnie przepadam – mówi agencji Newseria Lifestyle Daria Zawiałow.

Koniec małżeństwa aktorów z „Na Wspólnej"

Ewa Gawryluk i Waldemar Błaszczyk znani z serialu „Na Wspólnej", rozstali się. Byli małżeństwem ponad 20 lat. O swoim rozwodzie poinformowali podczas jednego z programów śniadaniowych. Oficjalne oświadczenie byłych małżonków miało zapobiec plotkom i spekulacjom na temat końca ich związku. Aktorzy zaznaczają, że rozstali się w zgodzie, a ich relacje pozostaną przyjacielskie. Uspokoili wszystkich fanów, zapewniając, że potrafią oddzielić sprawy zawodowe od prywatnych, zatem ich rozwód nie wpłynie negatywnie na pracę na planie serialu.

Fot. newseria

eprasa.pl 5c48baaa98

Z MYŚLĄ O PRZEWLEKLE CHORYCH

Mazurskie Centrum Psychoonkologii i Rehabilitacji w Chorobach Przewlekłych to przede wszystkim szeroko pojęta rehabilitacja. Ale warto zauważyć, że jest to projekt z opinią o innowacyjności i z programem badawczym. To dwa aspekty, które wyróżniają Centrum nie tylko w regionie, ale też w Polsce.

MAGDALENA MARIA BUKOWIECKA
m.bukowiecka@azetaolsztynska.pl

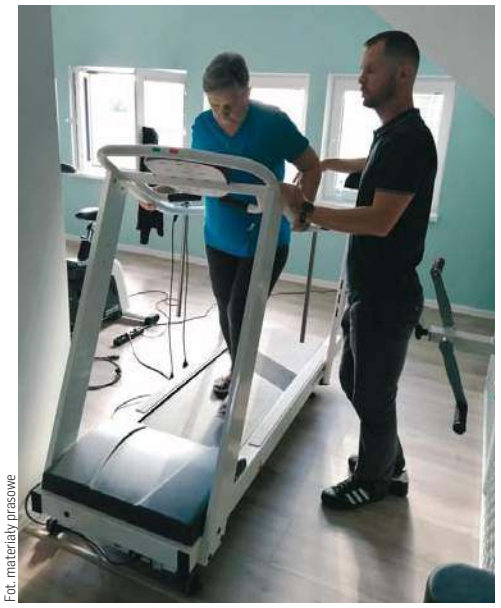

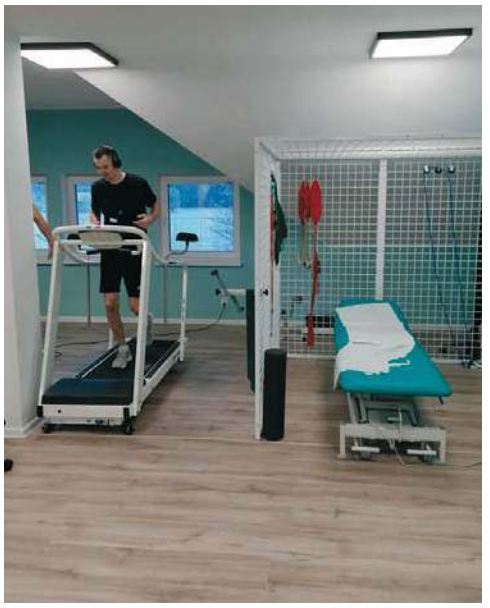

Fot. materiały prasowe

Mazurskie Centrum Psychoonkologii i Rehabilitacji w Dębowej Górze, 30 km od Olsztyna, to ośrodek stacjonarny. Świadczy usługi z zakresu rehabilitacji, fizykoterapii, psychoterapii i dietetyki. Posiada wpis do rejestru wojewody jako podmiot leczniczy — ośrodek rehabilitacji medycznej.

— Nasz personel, infrastruktura i organizacja, ale także położenie geograficzne — wszystkie te czynniki nastawione są na jeden cel: potrzebę świadczenia naszym kuracjuszom usług na jak najwyższym poziomie — mówi mgr Maria Jedlińska, dyrektor i właścicielka Centrum. — Każdego dnia dokładamy wszelkich starań, by nasi kuracjusze opuszczali Centrum nie tylko fizycznie zregenerowani i zdrowsi, ale też wypoczęci psychicznie.

MISJA

Podstawę działania Centrum i niejako jego misję stanowi holistyczne podejście do każdego człowieka — ciało, umysł i duch traktowane są jak jedność.

— Centrum przygotowaliśmy w szczególności z myślą o osobach chorych przewlekle — wyjaśnia Maria Jedlińska. — Ponieważ MCPiR jest projektem badawczo-rozwojowym, z opinią o innowacyjności, może objąć kompleksową opieką nie tylko osoby chore, ale też ich rodziny. Skorzystaliśmy też z dotacji unijnych — RPO Warmia i Mazury.

Oferta Centrum w postaci krótko- i długoterminowych turnusów skierowana jest do osób chorych onkologicznie i przewlekle. Dzięki fachowej opiece kuracjusze mogą wracać do pełni sił, poprawiać swoją kondycję psychofizyczną — a to z pewnością przekłada się na ogólną poprawę jakości ich życia, a także na powrót do pełnionych wcześniej ról społecznych. Rehabilitację medyczną uzupełniają elementy wypoczynku oraz profesjonalna opieka psychoterapeutyczna. Mazurskie Centrum Psychoonkologii i Rehabilitacji w Chorobach Przewlekłych to także odpowiedź na stale rosnące zapotrzebowanie na wysokiej jakości usługi terapeutyczne i rehabilitacyjne dla chorych przewlekle, zwłaszcza dla chorych onkologicznie — w tego typu placówkach w Polsce wciąż panuje ogromny deficyt.

ZESPÓŁ

Nad zdrowiem kuracjuszy centrum czuwa profesjonalny zespół terapeutyczny: lekarze, psycholodzy, fizjoterapeuci, pielęgniarki oraz personel pomocniczy. Kuracjusze korzystają z żywienia dietetycznego, przygotowanego z ekologicznych produktów regionalnych przygotowywanych we własnej kuchni. Każdego dnia otrzymują pięć zbilansowanych posiłków. Oferta ośrodka to nie tylko rehabilitacja, ale też relaksacja i rekreacja. Naszym kuracjuszom oferujemy warunki do wypoczynku, pomagamy organizować też świętowanie ważnych dla nich uroczystości, organizujemy im także imprezy okolicznościowe — mówi Maria Jedlińska. — Stale dokładamy wszelkich starań, by opieka w Centrum była na najwyższym poziomie, a warunki były jak najbardziej przyjazne naszym kuracjuszom.

ZABIEGI

Oferta Mazurskiego Centrum Psychoonkologii i Rehabilitacji w Chorobach Przewlekłych w Dębowej Górze, to przede wszystkim wspomaganie leczenia chorób onkologicznych, neurologicznych, ortopedycznych i chorób przemiany materii. W Centrum leczy się zaburzenia lękowe i depresyjne, dysfunkcje narządów ruchu. Przeprowadza się korekcję wad postawy, leczy schorzenia kręgosłupa, reumatyczne, zaburzenia wydolności oddechowej, wspomaga leczenie schorzeń układu krążenia i oddechowego. Do Centrum można także zgłosić się na regenerację przy ogólnym osłabieniu organizmu oraz na rekonwalescencję po przebytym Covid-19. Centrum realizuje zabiegi z zakresu laseroterapii, elektroterapii, sonoterapii, hydroterapii, krioterapii, pressoterapii, magnetoterapii oraz światłolecznictwa.

Centrum to też fizykoterapia, czyli cały szereg zabiegów, których celem jest poprawa funkcjonowania organizmu, niwelowanie skutków i następstw chorób. To zabiegi, które działają przeciwbólowo, rozluźniająco, poprawiają sen, działają przeciwobrzękowo, zmniejszają blizny pooperacyjne oraz stabilizują parametry zdrowotne.

Wszystkie zabiegi wykonuje profesjonalny personel, kierując się przede wszystkim stanem zdrowia pacjentów i zaleceniami lekarskimi.

Mazurskie Centrum Psychoonkologii i Rehabilitacji oferuje także zajęcia psychoterapii grupowej i indywidualnej. — Doskonale wiemy, jak ważne jest dbanie o dobre samopoczucie osób chorych przewlekle. Stąd w ofercie także zajęcia z zakresu psychoterapii, których celem jest poprawa samopoczucia i zdrowia psychicznego naszych kuracjuszy — mówi Maria Jedlińska.

Relaksacja, która pełni ważną rolę w uzupełnieniu profesjonalnego leczenia — to kolejny punkt w ofercie Centrum. Do dyspozycji kuracjuszy jest więc wanna z hydromasażem, łóżko wodne oraz fotele masujące. Ponadto, w zależności od stanu zdrowia i oczekiwań, wykonywane są masaże relaksacyjne.

— Nasi kuracjusze mogą liczyć na cały szereg specjalistycznych zabiegów i zajęć terapeutycznych, prowadzonych przez wysokiej klasy profesjonalistów, z użyciem światowej klasy sprzętu. Urządzenia do wyposażenia Centrum dostarczyła firma Meden-Inmed z Koszalina. Wysokie parametry techniczne, funkcjonalność, bezpieczeństwo oraz estetyka to cechy, które charakteryzują dostarczone do rehabilitacji wyposażenie. Firma Meden-Inmed to odpowiedzialność i profesjonalizm, które przekładają się na efektywność używanego do rehabilitacji sprzętu i urządzeń, ich właściwości terapeutycznych oraz bezpieczeństwa w jego eksploatacji.

COŚ DLA KAŻDEGO

Oferta Mazurskiego Centrum Psychoonkologii i Rehabilitacji powstała na podstawie programu badawczego, obejmującego wsparcie terapeutyczne dla osób przewlekle chorych oraz chorych onkologicznie. Zawiera różnego rodzaju dedykowane zabiegi z zakresu fizykoterapii, psychoterapii i relaksacji.

— W ramach czterech specjalnie przygotowanych 2-tygodniowych turnusów oddajemy do dyspozycji naszych kuracjuszy 20 standardowych pokoi 2-osobowych z łazienkami oraz 4 pokoje LUX o podwyższonym standardzie — mówi Maria Jedlińska.

Pokoje przystosowane są do potrzeb osób o ograniczonej sprawności ruchowej. W Centrum jest winda i nie ma barier architektonicznych. Każdy pokój wyposażony jest w wygodne, regulowane elektrycznie łóżko z materacem przeciwodleżynowym. Dodatkowo pokoje są klimatyzowane za pomocą wentylacji mechanicznej, a zimą działa zasilane geotermalnie ogrzewanie podłogowe. Do dyspozycji kuracjuszy są też sale rehabilitacyjne, gabinety fizykoterapii, gabinety relaksacyjne, sala kawiarniano-kinowa z biblioteką, gabinet psychoterapii, własna kuchnia i wiele innych udogodnień.

Centrum to też niezbędna infrastruktura zewnętrzna. Do dyspozycji kuracjuszy i ich rodzin jest bezpłatny parking, a do tego przy MCPiR działa również wypożyczalnia rowerów, zewnętrzna siłownia, altana, miejsce na ognisko oraz duży i zagospodarowany ogród. Położenie ośrodka — teren chronionego krajobrazu jeziora Mielno sprawia, że pobyt w miejscu sąsiadującym z naturą jest gwarancją szybkiego powrotu do zdrowia naszych kuracjuszy.

Warto zadbać o swoje zdrowie i inwestować w rehabilitację, bo to bardzo opłacalna inwestycja, z długoterminowym zwrotem.

REKLAMA

przetarg

POLREGIO sp. z o.o.

ogłasza przetarg pisemny nr POZ1f.220.62.2021 na sprzedaż nieruchomości lokalowej położonej w Olsztynie, przy Placu Konstytucji 3 Maja 2A. Na nieruchomość składają się lokal o powierzchni użytkowej 2 310,6 m^2 oraz udział 902/1000 w prawie użytkowania wieczystego działki gruntu nr 1/22, obręb 159, o powierzchni 520 m^2.
Cena wywoławcza nieruchomości wynosi 4 067 000 zł netto. Warunkiem przystąpienia do przetargu jest wniesienie wadium w wysokości 406 700 zł netto.

Oferent może złożyć tylko jedną ofertę, która powinna zawierać cenę nabycia wyższą przynajmniej o 1% od ceny wywoławczej i wynosić przynajmniej 4 107 670 zł netto.

Oferty winny być złożone w terminie do dnia 17.12.2021, do godziny 15:00 w Biurze Utrzymania Zasobów w Warszawie, przy ulicy Kolejowej 1, pokój nr 411 (kancelaria).
Kontakt w sprawie przetargu: Agnieszka Zielińska,
tel. 572 083 480, e-mail: agnieszka.zielinska@polregio.pl;
Ewa Kluczek, tel. 721 805 755, e-mail: ewa.kluczek@polregio.pl.

Szczegółowe informacje dotyczące przetargu: https://polregio.eb2b.com.pl/ oraz https://polregio.pl/pl/przetargi-i-ogloszenia/

113121otbr-A -C

eprasa.pl 5c48baaa98

Krzyżówka klasyczna z hasłem

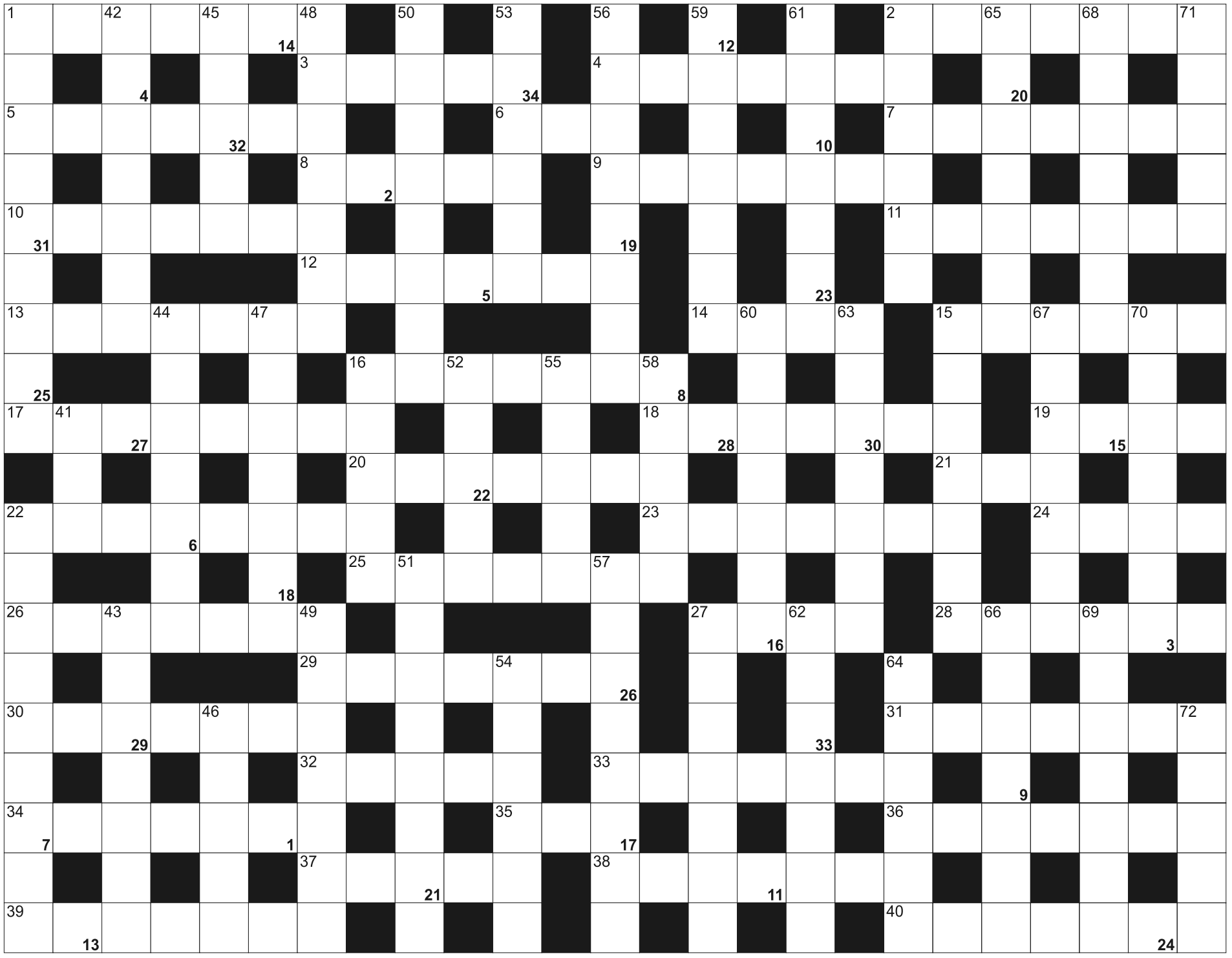

Litery z pól ponumerowanych od 1 do 34, utworzą rozwiązanie - przysłowie:

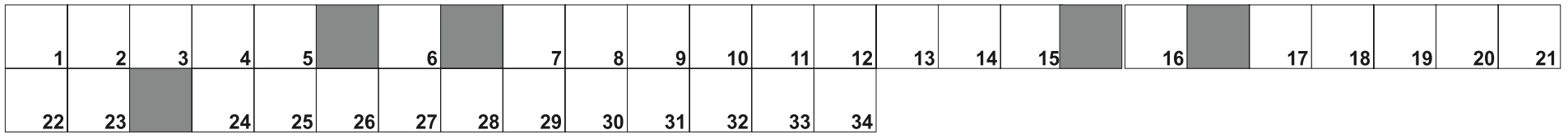

POZIOMO: 1) masyw górski na obrzeżach Sofii; 2) syn króla Dunkana w "Makbecie"; 3) końcowy stan konta; 4) wokół głowy świętego; 5) francuski samochód; 6) angielski szczur; 7) zesłaniec syberyjski; 8) gra sportowa polegająca na rzucaniu gumowym kółkiem; 9) wynik odejmowania; 10) partia ekologów; 11) kraj z Transylwanią; 12) mały pojazd szynowy; 13) wilgotny, tropikalny las; 14) azjatycki napój alkoholowy, o smaku anyżowym; 15) mają stolicę w Moroni; 16) naklejka, etykieta; 17) zawodniczka startująca w regatach; 18) obywatele Łotwy; 19) kapitan z powieści J. Verne; 20) zespół sportowy; 21) ... Lanka, kraj na Cejlonie; 22) substancje barwiące; 23) wyrażenie nieprzetłumaczalne na inny język; 24) oskarżycielska w sądzie; 25) Edmond, pisarz "Cyrano de Bergerac"; 26) maszyna z łyżką; 27) Dora, żona Picassa; 28) miejscowe zaczerwienienie skóry; 29) samopoczucie, amosfera; 30) dobudówka przed wejściem do budynku; 31) największa wyspa w archipelagu Galapagos; 32) legendarny władca Polski; 33) dawny mebel kuchenny; 34) remont; 35) część nogi; 36) łópkoząb, gad; 37) waluta Erytrei; 38) choinki; 39) podium dla artysty; 40) syntetyczne włókno wełnopodobne;

PIONOWO: 1) posezonowa w sklepie; 2) wyrabia wędliny; 15) zarządza finansami uczelni; 16) przeciwległy zenitowi; 22) rezerwowanie biletu; 27) kukła na wystawie; 41) mała Elżbieta; 42) Pierre, były premier Kanady; 43) pod oknem; 44) trunek domowej roboty; 45) jedna z trzech greckich gorgon; 46) Malawi dawniej; 47) największe miasto archipelagu Szetlandów; 48) obecnie Butare, miasto w Rwandzie; 49) technika medytacji oddechem; 50) płótno na skrzyni ładunkowej ciężarówki; 51) kara więzienia potocznie; 52) Armstrong, trębacz jazzowy; 53) górne części drzew; 54) obrzęd, ceremonia; 55) pilśniowa lub chodnikowa; 56) rodzaj zapięcia; 57) przeciętność, bezbarwność; 58) wulkan na wyspie Atłasowa w Kurylach; 59) pusta przestrzeń; 60) szkolne ćwiczenia przy muzyce; 61) zderzenie na drodze; 62) dział matematyki z równaniami; 63) sporny region na pograniczu Pakistanu i Indii; 64) sałata wodna; 65) góry w RPA, Mozambiku i Eswatini; 66) peruwiańska źródłowa rzeka Amazonki; 67) najmniejsza wymagana ilość; 68) cieśnina łącząca Morze Adriatyckie z Jońskim; 69) japońskie bukieciarstwo; 70) cyganie; 71) święte miasto muzułmanów; 72) z jej soku tequila

eprasa.pl 5c48baaa98

NIERUCHOMOŚCI

DOM.WM.PL

SPRZEDAM

mieszkania

BISKUPIEC, Aleja Broni, 51 m2, 168000 zł, 2 pok., 2-pokojowe na osiedlu po Koszarach 51m/3p , rozkładowe na spokojnym osiedlu , blisko do centrum więcej www.as.olsztyn.pl 603 584 180, *78/**AS.***

OLSZTYN, Generałów, Sucharskiego 6, 106,5 m2, 550000 zł, 5 pok., Mieszkanie II-poziomowe, komfortowe, administruje SM Kormoran. Zapraszam osoby na wizję lokalną, tel. 602 313 371, *MS-1432/**KOM***

OLSZTYN, Centrum, Daszyńskiego 1, 150 m2, 790000 zł, 4 pok., 1936 rok, Mieszkanie II poziomowe w domku szeregowym skrajnym. Po kapitalnym remoncie. Działka 303 m.kw. Szczegóły na stronie: www.komes.olsztyn.pl Zapraszam zainteresowanych 602 313 371, *KOM/**KOM***

OLSZTYN, Zatorze, Katowicka, 30,5 m2, 210000 zł, 2 pok., 2-pokojowe 30,5m/2 , małe mieszkanko na 1p. blok z cegły , ogrzewanie gazowe . więcej www.as.olsztyn.pl 603 584 180, *50/**AS.***

OLSZTYN, Podgrodzie, Warszawska, 58,80 m2, 340000 zł, 3 pok., 3-pokojowe mieszkanie położone na 1p w niskim bloku , rozkładowe , środkowe , zadbane więcej www.as.olsztyn.pl , 603 584 180 Małgorzata Dyrda lic.3079, *69/**AS.***

OLSZTYN-SŁUPY, 37,51 m2, 327600 zł, 2 pok., 2019 rok, Mieszkanie 2-pokojowe w nowym bloku wykończone pod klucz zabudowa kuchni i sprzęt AGD. W cenie garaż podziemny i parking. Położone 10 minut do centrum, 2 linie autobusowe, okolice lasu i jeziora., *10/**RYN***

OLSZTYN-SŁUPY, 42,22 m2, 350900 zł, 2 pok., 2010 rok, Mieszkanie 2-pokojowe w nowym bloku z zabudową kuchni i agd, wykończone pod klucz z garaże podziemnym i miejscem postojowym, dobra komunikacja z miastem 2 linie autobusowe, okolice lasu i jeziora, *24/**RYN***

OLSZTYN-SŁUPY, 52,39 m2, 402000 zł, 3 pok., 2019 rok, nowe mieszkanie dwupoziomowe w nowym bloku z zabudową kuchni i sprzętem agd,garażem podziemnym i miejscem parkingowym, dogodny dojazd 2 autobusami 10 min do centrum miasta, w okolicy las i jezioro, *16/**RYN***

OLSZTYN-SŁUPY, 64,93 m2, 465000 zł, 3 pok., 2019 rok, mieszkanie 3-pokojowe dwupoziomowe wykończone pod klucz z zabudową kuchni i sprzętem agd garażem podziemnym i parkingiem. dogodny dojazd 2 linie autobusowe,położone okolice lasu i jeziora, *58/**RYN***

domy | siedliska

MIEDZYLESIE, Gmina Dobre Miasto, Międzylesie Nr 6, 156 m2, 255000 zł, 4 pok., Dom - stan surowy otwarty z zadaszeniem. działka 1238m.kw., nr 4/19. Połączona woda w domu, prąd przy działce. lasy, cisza, blisko Dobrego Miasta ok. 6 km. Zapraszam zainteresowanych tel. 602 313 371, *KOM/**KOM***

MOSTKOWO, Mostkowo Gm. Łukta, 153 m2, 299000 zł, 5 pok., Połowa domu z działką 4400 m . stodołą , oborą sprzedaż lub zamiana na mieszkanie 2-pokojowe . Mogą spokojnie mieszkać 2 rodziny góra , dół .Więcej www.as.olsztyn.pl 603 584 180, *42/**AS.***

NOWA WIEŚ, Gm. Purda, Nowa Wieś, 190 m2, 500000 zł, 5 pok., Szeregowiec środkowy , stan deweloperski położony w pięknej okolicy w śród lasów i łąk , blisko jezior . Więcej www.as.olsztyn.pl 603 584 180, *36/**AS.***

NOWA WIEŚ, Gm. Purda, 950 m2, 150000 zł, Działka pow. 950 m z piwnicą ok. 100 m na działce prąd i woda . Działka na nowym osiedlu przy lesie , sąsiednie działki zabudowane . Więcej as.olsztyn.pl 603 584 180, *51/**AS.***

OLSZTYN, Centrum, Daszyńskiego 1, 150 m2, 790000 zł, 4 pok., 1936 rok, Dom szeregowy skrajny w Centrum Olsztyna (naprzeciw Planetarium) po kapitalnym remoncie, działka 303 m.kw. Szczegóły na stronie: www.komes.olsztyn.pl Zapraszam 602-313371, *KOM/**KOM***

OLSZTYN, Brzeziny, Brzeziny, 400 m2, 1490000 zł, 12 pok., 1980 rok, Duży dom podobny jak wiele z lat 80-tych na tym osiedlu . 12-pokoi , działka równa zadbana , ogrodzona 1185 m/2 więcej gratka.pl , as.olsztyn.pl , 603 584 180, *64/**AS.***

OLSZTYNEK, 405000 zł, budynek 100m2 oraz dwie działki 605m2 i 942m2, pełne uzbrojenie, cena 405 tyś zł polecam, *53/**RYN***

OLSZTYN-GUTKOWO, Gutkowo, 147 m2, 630000 zł, 6 pok., dom bliźniak 147m2, działka 490m2, nowy, stan deweloperski , odebrany do użytku, 6 pokoi, ładne osiedle domków jednorodzinnych , ulica z kostki cena 630.000,00 zł, *23/**RYN***

OLSZTYN-KIEŹLINY, Kieźliny, 151 m2, 630000 zł, 6 pok., dom bliźniak 151m2, działka 441m2, osiedle leśne, odebrany do użytku, ładnie położony z widokiem na staw, stan deweloperski cena 630.000,00 zł, *22/**RYN***

OLSZTYN-SŁUPY, 3330 m2, Dom nowy mieszkalny wielorodzinny w Słupach, powierzchnia użytkowa 3330m2, *55/**RYN***

OLSZTYN-WADĄG, Wadąg, 134 m2, 630000 zł, dom bliźniak, 6 pokoi, nowy, stan deweloperski, odebrany do użytku,cicha spokojna okolica w osłonie lasu cena 630.000,00 zł, *26/**RYN***

OLSZTYN-WADĄG, Wadąg, 138 m2, 630000 zł, 5 pok., dom bliźniak 5 pokoi,138m2, działka 369m2, 590.000,00 zł, nowy, stan deweloperski odebrany do użytku,osiedle domków jednorodzinnych, *21/**RYN***

PAWŁOWO, Gm. Burdy, Pow. Węgorzewo, 21 ha, 920000 zł, 6 pok., Siedlisko, gospodarstwo 21ha,ziemia klasy IVb,dom200 m. budynki gosp. 370 m-do remontu. Dotacja unijna 31 tys zł. Możliwość agroturystyki, produkcji rolnej lub zwierzęcej,itp. Zapraszam tel. 602313371, *GS-1645/**KOM***

ŚWIDWIBOREK, Gm. Myszyniec, Świdwiborek, 88502 m2, 420000 zł, Ziemia rolna o pow łącznej 88502 m.kw. z domem i budynkiem gospodarczym do remontu. Dotacja co roku ok. 8500 zł. Zapraszam zainteresowanych, tel 602 313 371, *GS-1654/**KOM***

TUŁAWKI, Tuławki, 90 m2, 400000 zł, 4 pok., 1935 rok, Siedlisko dom typu „Prusak „ z czerwonej cegły zadbany , budynki gospodarcze , ładna działka 1390m. Media kanalizacja , woda , prąd więcej www.as.olsztyn.pl 603 584 180, *85/**AS.***

działki | grunty

BARCZEWKO, Gm.Barczewo, 1377 m2, 50 zł/m2, Działka budowlana, położona na kolonii wsi Barczewko. Dojazd drogą asfaltową. W sąsiedztwie tereny zabudowane. Atrakcyjna lokalizacja., *33/**WW.***

BARCZEWKO, Gm.Barczewo, 1506 m2, 50 zł/m2, Działka budowlana, położona na kolonii wsi Barczewko. W sąsiedztwie tereny zabudowane. Dojazd drogą asfaltową. Atrakcyjna lokalizacja., *35/**WW.***

BARCZEWKO, Gm.Barczewo, 1512 m2, 50 zł/m2, Działka budowlana, położona na kolonii wsi Barczewko. Dojazd drogą asfaltową. W sąsiedztwie tereny zabudowane. Atrakcyjna lokalizacja., *34/**WW.***

BARCZEWKO, Gm.Barczewo, 1642 m2, 50 zł/m2, Działka budowlana, położona na kolonii wsi Barczewko. W sąsiedztwie tereny zabudowane. Dojazd drogą asfaltową. Atrakcyjna lokalizacja., *32/**WW.***

BARCZEWKO, Gm.Barczewo, 6037 m2, 50 zł/m2, Działki budowlane (dec. o war. zabudowy), pow.: 0,1642ha, 0,1377ha, 0,1512ha, 0,1506ha. Położone na kolonii wsi Barczewko. Dojazd drogą asfaltową. W sąsiedztwie tereny zabudowane., *37/**WW.***

BARCZEWO, Ruszajny, Ruszajny, 4,56 ha, 840000 zł, Działka 4,56 ha ogrodzona w całości , obsadzona drzewami na działce las i miejsce na siedlisko od Barczewa 1,30 km www.as.olsztyn.pl 603 584 180, *51/**AS.***

BUKWAŁD, 3000 m2, 17 zł/m2, Kompleks 15 dziłek o powierzchni od 3000m2 Działki rolne atrakcyjnie położone okolice lasu, jeziora.Atrakcyjan cena! Polecam 0895338900, *14/**RYN***

CERKIEWNIK, Gm. Dobre Miasto, Cerkiewnik Nr 365, 14700 m2, 22000 zł, Działka nr 365; z linią rzeki Łyny, dookoła las, dla rybaków, myśliwych, itp. Teren podmokły. Do Centrum wsi Cerkiewnik ok. 2 km. Tel. 602-313371, *KOM/**KOM***

CERKIEWNIK, Gm. Dobre Miasto, Cerkiewnik Nr 360/ 17, 3002 m2, 17 zł/m2, Działka nr 360/17 i udział 1/30 nr 360/23 w drodze wewnętrznej. Do jeziora Limajno ok. 500m. W sąsiedztwie lasy państwowe. Urokliwe miejsce. Do ceny dolicza się vat23%. Zapraszam. Tel. 602 313 371, *KOM/**KOM***

CERKIEWNIK, Gm. Dobre Miasto, Cerkiewnik Nr 379/7, 3516 m2, 17 zł/m2, Działka nr 379/7 dojazd drogą nr 1428N; i udział 15/w drodze 379/16. Obok działki z warunkami zabudowy, lasy i jezioro Limajno.Urokliwe miejsce. Do ceny dolicza się vat 23%. Zapraszam 602 313 371, *KOM/**KOM***

CERKIEWNIK, Gm. Dobre Miasto, Cerkiewnik Nr 360/9, 3789 m2, 17 zł/m2, Działka nr 360/9 i udział 1/30 nr 360/23 w drodze wewnętrznej. Do jeziora Limajno ok. 500m. W sąsiedztwie lasy państwowe. Urokliwe miejsce. Do ceny dolicza się vat 23%. Zapraszam Tel. 602-313371, *KOM/**KOM***

CERKIEWNIK, Gm. Dobre Miasto, Cerkiewnik Nr 360/10, 8467 m2, 15 zł/m2, Działka nr 360/10 i udział 1/30 nr 360/23 w drodze wewnętrznej. Do jeziora Limajno ok. 500m. W sąsiedztwie lasy państwowe. Urokliwe miejsce. Do ceny dolicza się vat 23%. Zapraszam Tel. 602 313 371, *KOM/**KOM***

DYBOWO, Gm. Pasym, Dybowo 96/7, 3200 m2, 224000 zł, Urokliwa działka przy drodze asfaltowej z warunkami zabudowy na dom jednorodzinny. Udział w drpdze wewnętrznej 1/3. Działka ma 3.200 m.kw. Cena 70 zł /m.kw plus vat 23%. Media w ulicy, 602-313371, *GS-1667/**KOM***

FRĄCZKI, 17895 m2, 12 zł/m2, Malownicza działka z warunkami zabudowy. Otoczenie domków jednorodzinnych. Media: woda i prąd. Dojazd droga asfaltową. Polecam!!! (89)5338900, *34/**RYN***

GADY, 35 zł, Gady działki budowlane wielkości:3055m2,3944m2,5151m2 ,7100m2,1,72HA media prąd, woda, możliwość zabudowy, atrakcyjne położenie 35,00 zł/m2 895338900, *28/**RYN***

GAMERKI WIELKIE, 3347 m2, 20 zł/m2, Malownicza działka z możliwością zabudowy. Media: woda i prąd. Położona około 150m od jeziora. Polecam!! Okazja! (89)5338900, *36/**RYN***

GIEDAJTY, 3188 m2, 150000 zł, Malownicza działka z ważnymi warunkami zabudowy na dwa domy jednorodzinne, budynek gospodarczy oraz garaż. Media: woda, prąd i kanalizacja. Gorąco polecam!! (89)5338900, *37/**RYN***

GMINA KOZŁOWO, Gmina Kozłowo, 71 ha, 4500000 zł, 71 ha + siedlisko w jednym kawałku . Więcej ciekawych informacji 603 584 180, *55/**AS.***

GMINA KOZŁOWO, Gmina Kozłowo, 71 ha, 4500000 zł, 71 ha + siedlisko w jednym kawałku . Więcej ciekawych informacji 603 584 180, *55/**AS.***

NATERKI, 4141 m2, 50 zł/m2, Działki 50 zł/m z warunkami zabudowy w drodze woda , prąd , kanalizacja 603 584 180, *64/**AS.***

OLSZTYNEK, dwie działki budowlane 605m2; 942m2, uzbrojone, bardzo ładnie położone, cena 350000,00 zł,polecam, *30/**RYN***

PAWŁOWO, Gm. Budry, Pow. Węgorzewo, 21 ha, 920000 zł, Siedlisko, gospodarstwo 21ha,ziemia klasy IVb,dom200 m. budynki gosp. 370 m-do remontu. Dotacja unijna 31 tys zł. Możliwość agroturystyki, produkcji rolnej lub zwierzęcej,itp. Zapraszam tel. 602313371, *GS-1645/**KOM***

PITYNY, Gm. Miłakowo, 6,70 ha, 270000 zł, 2 działki we wsi Pityny gm. Miłakowo oznaczone jako łąki , Więcej www.as.olsztyn.pl 603 584 180, *54/**AS.***

PORBADY, Gm. Jonkowo, Porbady, 86100 m2, 400000 zł, Ziemia rolna - łąki z dotacją co roku ok. 10 000 zł. Idealna lokata pieniędzy w dzisiejszych trudnych czasach w dobie inflacji. Zapraszam zainteresowanych, tel. 602 313 381, *GS--1653/**KOM***

PURDA, Obrzeże, Purda, 1200 m2, 62400 zł, Dziełka nr 715/20 w Purdzie- za kościołem w prawo. Woda, prąd, kanaliza obok. Urokliwe, spokojne miejsce. Działka pod budowę domu jednorodzinnego, zapraszam 602 313 371, *GS-1578/**KOM***

RÓŻNOWO, 1000 m2, 100 zł, Różnowo pięć działek budowlanych, malownicza okolica, oddzielny plan zagospodarowania przestrzennego, wszystkie media, cena 100 zł/m2. Wielkości dzałek od 1000m2 do 1400m2. tel.89 533-89-00 RYN/31, *31/**RYN***

RÓŻNOWO, Gm. Dywity, Różnowo, 1969 m2, 89000 zł, Działka w planie zagospodarowania - Tereny mieszkaniowe , ładnie położona , sucha . Media - gaz . Zapraszam do kontaktu 603 584 180, *56/**AS.***

RUŚ, 100 zł, Ruś działki budowlane: 917m2, 995m2, 1027m2, 1054m2, 1091m2, 1401m1 cena 100zł/m2, media; woda, kanalizacja,prąd, telefon,aktualny plan zagospodarowania przestrzennego, nowy teren budowlany 895338900, *7/**RYN***

SPRĘCOWO, 1772 m2, 90 zł/m2, Atkacyjna dziłak budowlana z warunkami zabudowy, położona na nowym terenie budowlanym. W pobliżu staw Media: prąd,wodaPolecam 0895338900, *25/**RYN***

STAWIGUDA, Ul.Ogrodowa, 1031 m2, 170 zł/m2, Działka położona w bliskiej odległości od kompleksów leśnych. Dojazd gminną drogą asfaltową oraz drogą wewnętrzną (udział w drodze dodatkowo płatny - 7500zł). Uzbrojenie w drodze gminnej., *39/**WW.***

STAWIGUDA, Ul.Ogrodowa, 1043 m2, 170 zł/m2, Działka położona w bliskiej odległości od kompleksów leśnych. Dojazd gminną drogą asfaltową oraz drogą wewnętrzną (udział w drodze dodatkowo płatny - 7500zł). Uzbrojenie w drodze gminnej., *38/**WW.***

STAWIGUDA, Centrum, Warszawska, 3111 m2, 1550000 zł, Działka 3.111m.kw zabudowana 3 budynkami pow. 648 m.kw. na działalność. Media wszystkie, przy drodze, plac manewrowy. Wolne od zaraz, zapraszam zainteresowanych tel. 602 313371, *GS-1625/**KOM***

STAWIGUDA, Stawiguda, Ul. Warmińska, 6125 m2, 60 zł/m2, Działka budowlana na obrzeżu Stawigudy przy ul. Warmińskiej. Media wszystkie. Zapraszam na wizje lokalną, tel. 602 313 371, *GS 1603/**KOM***

ŚWIDWIBOREK, Gm. Myszyniec, Świdwiborek, 88502 m2, 420000 zł, Działki rolne- łąki z dotacją co roku ok. 8.500 zł. Dom i budynek do remontu. Zapraszam zainteresowanych, tel. 602 313 371, *GS-1654/**KOM***

TRELKOWO, Gm. Szczytno, Trelkowo Nr 350-357, 680 m2, 47600 zł, Bardzo urokliwe miejsce 5 działek w kompleksie . Jedna z działek to 680 m.kw za 47.600 zł plus vat 23%. Dookoła jeziora i lasy, 100 m. do asfaltu a 300m do jeziora Sasek. Zapraszam tel 602313371, *GS-1665/**KOM***

TUŁAWKI, Tuławki, 3284 m2, 60000 zł, Działka we wsi Tuławki , siedliskowa przy drodze prąd , woda . Powierzchnia równa , sucha . Zapraszam Małgorzata Dyrda lic. 3079 603 584 180, *60/**AS.***

WÓJTOWO, 1721 m2, 120000 zł, Dobrze usytuowana działka w cichej i spokojnej okolicy. Dobry dojazd. Aktualny plan zagospodarowania przestrzennego. Atrakcyjna cena zapraszam!!! (89)5338900, *12/**RYN***

eprasa.pl 5c48baaa98

WÓJTOWO, K. Olsztyna, Gm. Barczewo, 1752 m2, 158000 zł, Działka budowlana - media wszystkie. Projekt „Dom w Kameliach 2" - gratis. Osiedle nowych domów - spokojne miejsce, blisko do Olsztyna. Zapraszam Andrzej 602 313 371, *GS-1628/**KOM***

ZGNILOCHA, Gm. Purda, Zgniłocha, 2500 m2, 47000 zł, Dwie działki na skraju wsi. Numery działek 119/1 i 119/2. Urokliwe miejsce w czystej naturze, cisza. W okolicy jezioro Gim i lasy, lasy. zapraszam 602 313 371, *GS-1232/**KOM***

ŻABI RÓG, 5029 m2, 299000 zł, Działka siedliskowa z dojściem do jeziora więcej www.as.olsztyn.pl 603 584 180, *37/**AS.***

lokale użytkowe

OLSZTYN, Śródmieście, 14,46 m2, 115000 zł, 1 pok., Pokój w przychodni , udział w częściach wspólnych 7m - 603 584 180, *50/**AS.***

OLSZTYN, 15077 m2, Nieruchomość handlowo-usługowa o pow. 15077m2, pow. użytkowa 6000m2 pozwolenie na działalność wielo-powierzchniowa obiektu handlowego. przy głównej drodze w pobliżu Komfortu, OBI, LIDL .TEL.515-247-987, *43/**RYN***

OLSZTYNEK, Budynek 100m2, dwie działki 605m2, 942m2, pełne uzbrojenie,dobra lokalizacjia cena 350 tyś zł polecam, *42/**RYN***

STAWIGUDA, Centrum, Warszawska, 648,56 m2, 1750000 zł, Działka 3.111m.kw zabudowana 3 budynkami na działalność. Media wszystkie, przy drodze, plac manewrowy. Wolne od zaraz, zapraszam zainteresowanych tel. 602 313371, *LS-1624/**KOM***

inne

PAWŁOWO, Gm. Budry, Pow. Węgorzewo, 21 ha, 920000 zł, Siedlisko, gospodarstwo 21ha,ziemia klasy IVb,dom200 m. budynki gosp. 370 m-do remontu. Dotacja unijna 31 tys zł. Możliwość agroturystyki, produkcji rolnej lub zwierzęcej,itp. Zapraszam tel. 602313371, *GS-1645/**KOM***

KUPIĘ

mieszkania

OLSZTYN, Kupię działkę rolną , budowlaną , rekreacyjną chętnie z domkiem 603 584 180, *51/**AS.***

OLSZTYN, Poszukuję domu na terenie Olsztyna lub do 15 km od Olsztyna do 770.000 lub na zamianę przyjmę każdy dom 603 584 180 zamiany.olsztyn.pl Małgorzata Dyrda, *50/**AS.***

OLSZTYN, Przyjmę do sprzedaży , zamiany dom , mieszkanie , działkę . Zapraszam na rozmowę na temat nieruchomości . 603 584 180 , 89 539 02 00, *84/**AS.***

OLSZTYN, Jaroty, Poszukuję dla moich klientów 3-pokojowe mieszkanie na Jarotach lub Nagórkach 603 584 180, *63/**AS.***

OLSZTYN, Centrum, Centrum, Szukam mieszkania 1 lub 2-pokojowego dla klienta, tel. 602 313 371, *KOM/**KOM***

OLSZTYN, Dowolna, Olsztyn, Poszukuje mieszkań dla klientów do kupna z zamiarem wynajmu, najchętniej blisko UWM, Centrum Olsztyna 602 313 371, *KOM/**KOM***

OLSZTYN, Poszukuję kawalerki w Olsztynie 603-584-180 , 89 539-02-00, *70/**AS.***

OLSZTYN, Poszukuje pilnie mieszkania 3-pokojowego w nowej tech. 2,3p. z windą garażem lub miejscem parkingowym lokalizacja Centrum , Nagórki , Jaroty ZAPRASZAM DO WSPÓŁPRACY również biura 603-584-180, *900/**AS.***

OLSZTYN, „AS" Poszukuję dla klientów mieszkania 2-pokojowego na oś. Pojezierze , Centrum możliwość zamiany itp. 603-584-180 , 89 539-02-00, *66/**AS.***

OLSZTYN, 3 pok., Poszukuję mieszkania 3-pokojowego lub 4-pokojowego na Jarotach, Pieczewie, Nagórkach; do III pietra. 603-584-180 lub 89 539-02-00, *55/**AS.***

OLSZTYN, Poszukuję pilnie mieszkania 32-40m2 603-584-180 , 89/539-02-00, *80/**AS.***

OLSZTYN, 150000 zł, Kupię za gotówkę kawalerkę (małe mieszkanie) w Olsztynie do 250.000 603 584 180, *60/**AS.***

OLSZTYN, 30 m2, 1 pok., 2009 rok, Zamienię kawalerkę na Jarotach własność , nowa technologia na 1p. duży balkon na mieszkanie 2-pokojowe 603 584 180, *27/**AS.***

OLSZTYN, Centrum, Olsztyn, 30 m2, Szukam do sprzedaży w Centrum Olsztyna kawalerki dla klientów 602 313 371, *KOM/**KOM***

OLSZTYN, Jaroty, Nagórki, 42 m2, 320000 zł, 2 pok., Poszukuję dla klientki mieszkania na Jarotach , Nagórkach - okolicy , 2-pokojowego do kwoty 320000 Małgorzata Dyrda 603 584 180, *27/**AS.***

OLSZTYN, Osiedle Mleczne, Gałczyńskiego, 50 m2, Szukam dla klienta mieszkania 2 -pokojowego na os. Mleczna, Podgrodzie na parterze lub na I pietrze, blisko UWM, tel. 602 313 371, *KOM/**KOM***

OLSZTYN, 72 m2, 4 pok., Poszukuję dla klientów 4-pokojowego mieszkania na parterze lub 1p. chętnie Pojezierze , Nagórki , Jaroty lub zamiana Zapraszam 603 584 180, *47/**AS.***

domy | siedliska

" AS" OLSZTYN, POSZUKUJĘ DLA KLIENTA DZIAŁKI REKREACYJNEJ, ŁADNIE POŁOZONEJ LAS, WODA Z DOMKIEM ALE TO NIE WARUNEK DO 20 KM. OD OLSZTYNA. 603-584-180 lub 89 539-02-00, *93/**AS.***

GMINA PURDA, Poszukuję domu do 30 km od Olsztyna do kupna lub na zamianę na mieszkanie 2-pokojowe 603 584 180, *53/**AS.***

OLSZTYN, Poszukuję dla klientów domu w Olsztynie na oś. Mazurskim , Mlecznym , Likusach , Dajtkach 603-584-180 , 89 539-02-00, *05/**AS.***

OLSZTYN, Olsztyn - Okolica, Poszukuję domu do 1 mil. w Olsztynie lub okolicy kupno lub zamiana z dopłatą 603-584-180, *100/**AS.***

OLSZTYN, Zielona Górka, Zatorze, Poszukuję dla moich klientów domu wolno stojącego na Zielonej Górce lub Zatorzu ZAPRASZAM AS. Nieruchomości Małgorzata Dyrda 603 584 180, *100/**AS.***

POW. OLSZTYN, Blisko Olsztyna, Okolice Olsztyna, 100 m2, 350000 zł, 4 pok., Kupię domek blisko Olsztyna lub zamiana na mieszkanie w Olsztynie ul. Mroza 60 m.kw - 3 pokojowe cena 319000 zł. Oferty na tel. 602 313 371, *KOM/**KOM***

działki | grunty

" AS „ WARMIA I MAZURY, POSZUKUJĘ ZIEMI WIEKSZEGO AREAŁU 603-584-180, *80/**AS.***

" AS" OLSZTYN, POSZUKUJĘ ZIEMI NAJLEPIEJ OKOLICE NIDZICA ,MŁAWY , DĄBRÓWNO , SZCZYTNO 603-584-180, *70/**AS.***

" AS" OLSZTYN, POSZUKUJĘ SIEDLISKA , DOMU NA WSI 603-584-180 , 89 539-02-00, *79/**AS.***

"AS" OLSZTYN, Olsztyn I Okolice, DZIAŁKĘ BUDOWLANĄ REJON OLSZTYN I OKOLICE. 89 539-02-00 LUB 603-584-180 POSIADAM KONKRETNYCH KUPUJĄCYCH. as@as.olsztyn.pl, *500/**AS.***

OLSZTYN, Poszukuję działki blisko jeziora nie musi być z dostępem do wody ale w bliskiej okolicy odległość od Olsztyna do 30 km -40 km 603-584-180, *17/**AS.***

WARMIA I MAZURY, Warmia, Poszukuję działki rekreacyjnej z domkiem w atrakcyjnym wypoczynkowym miejscu . Zapraszam do składania ofert to nic nie kosztuje 603 584 180, *85/**AS.***

DO WYNAJĘCIA

mieszkania

OLSZTYN-SŁUPY, Słupy, 37 m2, 2 pok., Mieszkania do wynajęcia w bloku wielorodzinnym od 37 do 70 m2z podziemnymi garażami 3km od granic Olsztyna, bardzo dobry dojazd, szkoła, sklep, przedszkole.W mieszkaniu wykonana zabudowa kuchni z AGD, *2/**RYN***

lokale użytkowe

OLSZTYN, Centrum, 1 Maja 13Lok. 201, 150 m2, 5250 zł, 4 pok., Lokale w Centrum Olsztyna na każdą działalność, obok medycyna. Cena netto 35 zł/m.kw plus koszty utrzymania lokalu. Wystawiam FV. Kaucja 1 -miesięczna. Wolne od 01.12.2021r. zapraszam 602 313 371, *KOM/**KOM***

OLSZTYN, Leonharda 5B, 2100 m2, Powierzchnia usługowo-handlowa 2100 m2,niezależnie plac 3000 m2,biura 25-300m2, bardzo dobra lokalizacja przy głównej ulicy,atrakcyjna cena Polecam!!!, *1/**RYN***

OLSZTYN, Leonharda 5 B, 336 m2, Lokal handlowo-usługowy przy głównej ulicy na działalność gospodarczą atrakcyjnie położony w atrakcyjnej cenie gorąco polecam/RYN, *50/**RYN***

OLSZTYN, Centrum, Ul. 1 Maja 13/201, 40 m2, 1400 zł, 1 pok., Lokal użytkowy do wynajmu w Centrum Olsztyna na II piętrze. Istnieje możliwość wynajmu większe powierzchni do 150 m.kw. Szczegóły pod tel. 602 313 371 zapraszam, *KOM/**KOM***

OLSZTYN, Leonharda 5B, 60 m2, Lokal handlowo-usługowy 60 m2 przy głównej ulicy na działalność gospodarczą ,atrakcyjne położenie, atrakcyjna cena gorąco polecam!, *5/**RYN***

ZAMIANA

mieszkania

BISKUPIEC, Oś. Koszary, 51 m2, 3 pok., 2-pokojowe mieszkanie na oś Koszary 51m\3p ładne zadbane mieszkanie własność oczekiwana zamiana na Olsztyn na parterze lub blok z windą . Więcej www.zamiany.olsztyn.pl 603 584 180, *74/**AS.***

CERKIEWNIK, Gm. Dobre Miasto, Cerkiewnik Kolonia, 3200 m2, 38400 zł, Zamienię działki na mieszkania. Działki ponad 3000 m.kw. 12 zł m/kw.+ vat 23% w Cerkiewniku gm. Dobre Miasto. Działki obok urokliwego jeziora Limajno, blisko Olsztyna tel. 602-313371, *KOM-006/**KOM***

MOSTKOWO, Mostkowo Gm. Łukta, Połowa domu z działką 4400 m . stodołą , oborą sprzedaż lub zamiana na mieszkanie 2-pokojowe .w Olsztynie , Łukcie , Morągu , Jonkowie Więcej www.as.olsztyn.pl 603 584 180, *90/**AS.***

OLSZTYN, „AS" Zamiany Mieszkań , Domów Własnościowych , Lokatorskich , Gminnych Również Zadłużonych Inne Oferty ZAPRASZAM 89-539-02-00 , 0-603-584-180 www.zamiany.olsztyn.pl, *44/**AS.***

OLSZTYN, Gutkowo, 25 m2, 1 pok., Kawalerka Kwaterunkowa położona w Gutkowie , nowa tech 1p . Zamiana na większe w Olsztynie wszystkie propozycje zostaną rozpatrzone . AS Małgorzata Dyrda 603 584 180 www.zamiany.olsztyn.pl, *48/**AS.***

OLSZTYN, Zatorze, Poprzeczna, 30 m2, 1 pok., 2000 rok, Kawalerka Kwaterunkowa na parterze , budynek z 2000 roku zamiana na większe.603 584 180, *65/**AS.***

OLSZTYN, Zatorze, Puszkina, 31,30 m2, 10 zł, 1 pok., Kawalerka kwaterunkowa 1p/4 duży ładny pokój z wnęką z loggią , kuchnia z oknem ustawna ,łazienka , przedpokój , piwnica . Spokojne miejsce kulturalni - mili sąsiedz.zamiany.olsztyn.pl 603 584 180, *56/**AS.***

OLSZTYN, Pojezierze, Dworcowa, 32 m2, 190000 zł, 2 pok., Spółdzielcze Własnościowe mieszkanie na 4p\11 winda na większe ok 48/70 m , więcej www.zamiany.olsztyn.pl 603 584 180, *65/**AS.***

OLSZTYN, Pojezierze, Pana Tadeusza, 32 m2, 205000 zł, Mieszkanie 2-pokojowe na 1p/4 , 2-pokoje środkowe bez balkonu więcej www.as.olsztyn.pl 603 584 180, *54/**AS.***

OLSZTYN, Jaroty, Mroza, 32 m2, 219000 zł, 1 pok., 2000 rok, Kawalerka z wnęką na sypialnię , dużym balkonem na 1p. ZAMIANA na mieszkanie większe w Olsztynie więcej na www.zamiany.olsztyn.pl 603 584 180, *23/**AS.***

OLSZTYN, Zatorze, 35 m2, 1 zł, 2 pok., 2-pokoje , kwaterunkowe 1p , ogrzewanie teraz piecowe ale można zmienić , czynsz na 1-osobę 270 zł ZAMIANA na mniejsze Olsztyn lub Barczewo 603 584 180, *27/**AS.***

OLSZTYN, Zatorze, Sienkiewicza, 35,60 m2, 1 pok., Kawalerka z możliwością wykupu na 1p ogrzewanie miejskie . Mieszkanie wyremontowane zamiana na większe więcej www.zamiany.olsztyn.pl 603 584 180, *54/**AS.***

OLSZTYN, Srebrna, 36,40 m2, 258000 zł, 2 pok., Małe mieszkanie 2-pokje z dużym tarasem , własność zamienię na Zatorze lub Pojezierze więcej 603 584 180 zamiany.olsztyn.pl, *98/**AS.***

OLSZTYN, Zatorze, Okrzei, 52,00 m2, 3 pok., 3-pokojowe pełna własność na 2p. zamienię na mieszkanie w Warszawie , Gdańsku , Bydgoszczy , Poznaniu więcej www.zamiany.olsztyn.pl 603-584-180, *85/**AS.***

OLSZTYN, Jaroty, 59,50 m2, 3 pok., 1990 rok, Mieszkanie 3-pokojowe , spółdzielczo-lokatorskie na 2p . Zamiana na kawalerkę z dopłatą , wiadomości w biurze 603 584 180 www.zamiany.olsztyn.pl, *61/**AS.***

OLSZTYN, Osiedle Kętrzyńskiego, 99 m2, 10 zł, 4 pok., 4-pokoje , 99 m /2p zamienię na 2-pokojowe ok 40-45 m. Więcej informacji www.zamiany.olsztyn.pl 603 584 180, *23/**AS.***

działki | grunty

CERKIEWNIK, Gm. Dobre Miasto, Cerkiewnik Kolonia, 3200 m2, 14,76 zł/m2, Zamienię działki w Cerkiewniku, blisko Olsztyna, obok urokliwego jeziora Limajno na mieszkania, lokale, tel. 602-313371., *KOM-005/**KOM***

lokale użytkowe

OLSZTYN, Dowolna, Olsztyn, Zamienię działki na mieszkania, lokal. Działki po ok. 3000 m.kw. 12 zł m/kw. (30 działek) w Cerkiewniku gm. Dobre Miasto. Działki obok jeziora Limajno, blisko Olsztyna tel 602-313371, *KOM-005/**KOM***

Małgorzata Dyrda licencja 3079
AS NIERUCHOMOŚCI
mieszkania-domy-działki-kredyty
Małgorzata Dyrda
10-503 Olsztyn
pl. Konstytucji 3 Maja 3
(vis a vis dworca)
tel. 89 539 02 00, 603 584 180
www.as.olsztyn.pl as@as.olsztyn.pl
AS
619obb1-A -M

Andrzej Woźniak licencja 1959
NIERUCHOMOŚCI
KOMES
Andrzej Woźniak
10-117 Olsztyn, ul. 1 Maja 13/101
tel. (0-89) 527-30-07
kom. 0-602-313-371
www.komes.olsztyn.pl
e-mail: komes@komes.olsztyn.pl
KO M
819obb1-A -N

Włodzimierz Wiśniewski licencja 1496
WW
WŁODZIMIERZ WIŚNIEWSKI
BIURO GEODEZJI
I OBSŁUGI NIERUCHOMOŚCI
10-059 Olsztyn, ul. Polna 1A lok. 12
tel./fax 89/535-02-61, kom. 608-519-960
e-mail: wisniewski.w@wp.pl
uprawnienia geodezyjne nr 1157
uprawnienia rzeczoznawcy majątkowego nr 1966
WW.
1119obb1-A -P

Ryszard Nowoszyński licencja 4186
Licencja 4186
RYNO
NIERUCHOMOŚCI
OLSZTYN
ul. Leonharda 5B
tel. 515 247 987, 89 533 89 00
ryno.olsztyn@wp.pl www.ryno.pl
RYN
1419obb1-B-G

JAK ZNALEŹĆ NADAWCĘ OGŁOSZENIA?
Biuro nieruchomości
Olsztyn
ulica.....
tel. .....
BO
TO PROSTE!
Przy każdym ogłoszeniu znajduje się skrót nazwy biura nieruchomości, którego reklama z telefonem i adresem umieszczona jest na górze każdej strony.
BO/2
1219obb1-a-M

eprasa.pl 5c48baaa98

NIERUCHOMOŚCI ABRYS
Bożena Marcinkowska, licencja 11976
DOMY, MIESZKANIA, DZIAŁKI
KREDYTY
Olsztyn, 11 listopada 7/3
(w pobliżu ratusza, vis-a-vis C.H.Jakub)
tel. 89 523-71-61
664-174-484, 533-023-134
WWW.ABRYS.NIERUCHOMOSCI.PL
ABR
119obb1-A -P

KOMPLEKSON
Nieruchomości, ubezpieczenia
mgr Krystyna Sulejewska
10-512 Olsztyn
ul. Kopernika 29, pok. 215
tel./fax (0-89) 533-56-86
komplekson1@wp.pl
KO.
319obb1-A -P

KOSYL - NIERUCHOMOŚCI
Stanisław Witold Kosyl licencja 7139
pl. Pułaskiego 7, klatka nr 2
„Manhattan", wejście od ul. Kościuszki
kom. 601-82-96-22
tel./fax 089-523-78-78
www.kosyl-nieruchomosci.pl
e-mail: biuro@kosyl-nieruchomosci.pl
KOS
419obb1-B -P

LEGIShouse
NIERUCHOMOŚCI
Emil Kucharski – licencja 16178
Olsztyn, al. Piłsudskiego 2/8 lok.113
tel./fax (89) 650-17-18
tel. kom. 660 590 596
e-mail: nieruchomosci@legishouse.pl
www.legishouse.pl
ALH
219obb1-A -M

Jak znaleźć nadawcę ogłoszenia? To proste!
Przy każdym ogłoszeniu znajduje się skrót nazwy biura nieruchomości, którego reklama z telefonem i adresem umieszczona jest na górze każdej strony.
BO/2
Biuro nieruchomości
Olsztyn
ulica.....
tel. .....
BO
1319obb1-a-O

SPRZEDAM

mieszkania

OLSZTYN, Centrum, Warszawska, 39,25 m2, 259000 zł, 1 pok., I PIETRO, ATRAKCYJNE PO REMONCIE,salon 25,25 m2(można wydzielić dwa pokoje), oddzielna kuchnia 7,86 m2. Możliwość zaaranżowania dużego salonu z aneksem kuchennym i oddzielnej sypialni. tel.660 590 596, *LEG-MS-475/**ALH***

OLSZTYN, Jaroty/Zacisze, Srebrna, 40,64 m2, 276000 zł, 2 pok., 2007 rok, I PIĘTRO, 2007 r., dwa pokoje, widok na jezioro, duży balkon, mieszkanie środkowe, ciepłe i słoneczne. Salon z aneksem kuchenny 19,20 m2,sypialnia 10,30m2,duża murowana piwnica 4,70m2. tel.660 590 596, *LEG-MS-477/**ALH***

OLSZTYN, Centrum, Kościuszki Z Garażem, 53,21 m2, 289000 zł, 2 pok., II PIĘTRO, dwa pokoje, oddzielna kuchnia, dwa balkony,piwnica.Mieszkanie sprzedawane z GARAŻEM za dodatkową opłatą 40 000 zł (sprzedaż tylko z garażem). Mieszkanie 289 tyś+garaż 40 tyś tel.660 590 596, *LEG-MS-474/**ALH***

OLSZTYN, Podgrodzie, Gałczyńskiego, 58,94 m2, 350000 zł, 3 pok., 1985 rok, Komfortowe, I piętro, rozkładowe, kameralne w budynku mieszkają tylko 2 rodziny,balkon loggia,Pilnie sprzedam, *2/2019/**KO.***

OLSZTYN, Zatorze, Wrocławska, 64 m2, 350000 zł, 3 pok., Mieszkanie na pierwszym piętrze , w bloku dwupiętrowym przy ulicy Wrocławskiej 32. Powierzchnia 64 m2, trzy pokoje , do remontu. Cena 350 000 złotych. Kontakt 533023134, *ABRMS11439/**ABR***

OLSZTYN, Centrum, Głowackiego, 69,43 m2, 420000 zł, 3 pok., M-4 komfortowe mieszkanie z ogródkiem, miejsce postojowe przy budynku, I piętro, w II kondygnacyjnym budynku, gotowe do wprowadzenia się. Polecam!, *1/2021/**KO.***

OLSZTYN, Kościuszki, Kościńskiego, 72,5 m2, 390000 zł, 4 pok., 1980 rok, Mieszkanie tuz przy centrum Olsztyna, za teatrem lalek przy ulicy Kościńskiego 14 w wieżowcu.Pow.72,5 m2, czwarte piętro. Świetna lokalizacja. Cena 390000 zł. Kontakt 533023134, *ABR11472/**ABR***

OLSZTYN, Jaroty, Tęczowy Las, 76,67 m2, 559000 zł, 3 pok., 2008 rok, ATRAKCYJNE! widok na jezioro; przeszklony taras 42 m2!, dwa przeszklone balkony; garderoba, spiżarnia; nowoczesny budynek z windą, 2 miejsca postojowe w hali garażowej (opcjonalnie). tel. 660 590 596, *LEG-MS-461/**ALH***

OLSZTYN, Centrum, Curie-Skłodowskiej, 86 m2, 329000 zł, 4 pok., CENTRUM MIASTA 4-pokoje na 1-szym piętrze w kamienicy. Po remoncie. Piece w 3 pokojach. Nietypowy rozkład pomieszczeń. www.kosyl-nieruchomosci.pl/ Kontakt-664-71-31-20., *17/**KOS***

OLSZTYN, Centrum, Kościuszki, 86,45 m2, 449000 zł, 3 pok., PARTER,trzy duże,oddzielne pokoje w tym salon z przestronną werandą, łazienka z oknem. Usytuowanie sprawia, że można je przeznaczyć pod lokal biurowy. Mieszkanie odświeżone,nowe panele tel.660 590 596, *LEG--MS-472/**ALH***

OLSZTYN, Centrum, Mazurska, 90 m2, 549000 zł, 3 pok., 1920 rok, Mieszkanie przy ulicy Mazurskiej 13, w centrum Olsztyna. Trzecie piętro, w kamienicy.pow.90 m2, cena 549 000 zł. Kontakt 664174484, *ABRMS11199/**ABR***

domy | siedliska

JAŚKOWO, 1709 m2, 3300000 zł, Zabytkowy PAŁAC w Jaśkowie, gmina Zalewo, powiat iławski, przy jeziorze Jaśkowskim. Rok budowy-1721/ Działka-3,96 ha. Możliwa ZAMIANA./ www.kosyl-nieruchomosci.pl/ Kontakt: 664-71-31-20/ 535-33-62-51, *10/**KOS***

JELENIOWO, 360000 zł, 3 pok., 1995 rok, Jeleniowo, gm. Dźwierzuty..Powiat - Szczytno. Dom w okolicy lasów i jezior. Rok budowy 1995. Konstrukcja drewniana, góra do wykończenia..Działka 1800 m2../ www.kosyl-nieruchomosci.pl /Tel.-664-71-31-20, *3/**KOS***

MĄTKI, 120 m2, 699000 zł, 4 pok., 1991 rok, Siedlisko tuż za miastem. Dom gotowy do zamieszkania + budynki gospodarcze. Działka ok. 12 ha. Możliwość zakupienia wydzielonej części./ www.kosyl-nieruchomosci.pl/ KONTAKT- 664-71-31-20/ 535-33-62-51, *4/**KOS***

OLSZTYN, Szczęsne, Szczęsne, 101 m2, 399000 zł, 4 pok., Piękny nowy dom w miejscowości Szczesne w zabudowie bliźniaczej, działka 350m2, jednorodzinny , garaż, stan surowy zamknięty, 4 Pokoje + kuchnia ,łazienka . atrakcyjna cena 399000zł.Polecam!, *12/2021/**KO.***

OLSZTYN, Brzeziny, Brzeizny, 225,01 m2, 849000 zł, 5 pok., 1982 rok, BRZEZINY / DUŻA działka 987m2; atrakcyjna bryła budynku, sąsiedztwo terenów zielonych; w całości podpiwniczony, 5 pokoi + pokoje w piwnicy i na poddaszu; ocieplony; panele solarne.tel 660 590 596, *LEG-DS-433/**ALH***

OLSZTYN, Słoneczny Stok, 250 m2, 759000 zł, 11 pok., 1982 rok, Dom w pobliżu Kortowa, można przekształcić na Mały akademik . 11 pokoi, 3 poziomy, 3 łazienki. Możliwość rozbudowy. Ciepła woda i ogrzewanie miejskie. / www.kosyl-nieruchomosci.pl /Tel. 664-71-31-20, *5/**KOS***

OLSZTYN, Centrum, Lipowa, 263 m2, 1380000 zł, 5 pok., 2001 rok, Dom przy ulicy Lipowej w Olsztynie, podpiwniczony, tuż przy centrum. Pow.263 m2, działka 1452 m2 zagospodarowana. Cena 1380 000 zł. Kontakt 664174484., *ABRDS11385/**ABR***

OLSZTYN, Osiedle Generałów, Grafitowa, 363 m2, 1380000 zł, 8 pok., 1998 rok, Dom na Osiedlu Generałów, pow.363 m, podpiwniczony z użytkowym poddaszem, działka 675 m2. Cena 138000 zł, kontakt 664174484., *ABRDS11405/**ABR***

OLSZTYNEK, Świerkocin, Świerkocin, 40000 m2, 450000 zł, Piękne siedlisko nad jeziorem, pow działki 4 ha, budynki gospodarcze do remontu(stodoła , obora) nowy projekt domu, posesja ogrodzona, można kupić działki 30 zł/m 2(od 1500-do 2000 m 2), *4/**KO.***

PREJŁOWO, Purda, Prejłowo, 245 m2, 1350000 zł, 5 pok., Nowy dom w wysokim standardzie w Prejłowie, w gminie Purda. Powierzchnia 245 m2, działka 4 ha, własne stawy. cena 1350 000 zł. Kontakt 5330231134, *ABRDS10860/**ABR***

SZAŁSTRY, Gm Jonkowo, Szałstry, 250 m2, 800000 zł, 6 pok., Siedlisko w miejscowości Szałstry blisko jeziora ,działka 2500m2, + budynki gospodarcze; stodoła, garaż, kurnik, ogród , po remoncie sprzedam cena; 800000 zł Polecam!, *14/201/**KO.***

WILCZKOWO, 262000 zł, 5 pok., SIEDLISKOWilczkowo, gm.Lubomino, pow.lidzbarski.11km od Dobrego Miasta, DOM +budynki gospodarcze, Działka 2,75 ha. Wszystkie MEDIA. Do Olsztyna ok. 35 km. /www.kosyl--nieruchomosci.pl /Tel.-664-71-31-20, *11/**KOS***

działki | grunty

GADY, 5003 m2, 85000 zł, niecałe 9 km od granicy adm. miasta, wygodny dojazd, zlokalizowana na delikatnym zboczu, ma kształt prostokąta, w sąsiedztwie domki jednorodzinne. Działka uzbrojona w wodę i prąd. tel. 660 590 596, *LEG-GS-7/**ALH***

GOŁOGÓRA, 3944 m2, 272136 zł, Działka rolna z wydanymi warunkami zabudowy w Gołogórze. Powierzchnia 3944 m 2 - cena 272 136 złotych. Płaska, usytuowana tuż przy drodze. Kontakt 533023134, *ABRGS11214/**ABR***

KIEŹLINY, Www.Legishouse.Pl, 5992 m2, 239000 zł, Działka inwestycyjno-mieszkaniowa w kształcie prostokąta położona bezpośrednio przy drodze na Myki, aktualne WARUNKI ZABUDOWY. tel. 660 590 596, *LEG-GS-125/**ALH***

KRETOWINY, Kretowiny, Kretowiny, 700 m2, 90000 zł, Działka przepięknie położona z widokiem na jezioro. Położona w malowniczym miejscu. Cudowny widok. Działka rolna z przeznaczeniem rekreacyjnym., *11145dz/**KO.***

ŁAPKA, 9118 m2, 346485 zł, Działka w Łapce z wydanymi warunkami zabudowy, częściowo zalesiona z bardzo dobrym dojazdem. Kontakt 533023134, *ABR11121/**ABR***

ŁUGWAŁD, Ługwałd, Ługwałd, 1750 m2, 90 zł/ m2, Działka z aktualnym pozwoleniem na budowę. Atrakcyjnie położona . dobry dojazd. W sąsiedztwie zabudowa domów jednorodzinnych. POLECAM, *1295/op/**KO.***

OLSZTYN, 2,5Km Od Olsztyna Wilimowo, Okazja-Pilne, 10686 m2, 95000 zł, 1,1 ha Olsztyn--Wilimowo . Działka rolno -budowlana .Uzbrojona. Dojazd drogą utwardzoną. Bardzo atrakcyjna cena., *dział 4666/**KO.***

OLSZTYN, 90199 m2, 2600900 zł, Siedlisko w okolicy jezior, w granicy miasta. Budynki mieszkalne i gospodarcze. Możliwość rozbudowy i prowadzenia działalności gospod./ Kontakt:535-33-62-51/ 664-71-31-20/ www.kosyl-nieruchomosci.pl, *5/**KOS***

RÓŻNOWO, Dywity, 26046 ha, 286000 zł, Działka o powierzchni 2,6046 składająca się z 7(siedem) wyodrębnionych ewidencyjnie działek położona w Różnowo, uzbrojona w sieć wodociągową oraz energię elektryczną tel. 660 590 596, *LEG--GS-383/**ALH***

SĘTAL, Www.Legishouse.Pl, 2328 m2, 69000 zł, Prąd i wodociąg przy działce. Wydane warunki zabudowy na budynek mieszkalny jednorodzinnej. Dojazd drogą asfaltową. Tel. 660 590 596, *LEG-GS-89/**ALH***

SĘTAL, 2328 m2, 69000 zł, Działka w kształcie trapezu. Prąd i woda przy działce. Wydana Decyzja o warunkach zabudowy na budynek mieszkalny jednorodzinny. 15km od Olsztyna. Tel 660 590 596, *LEG-GS-89/**ALH***

SKOLITY, 97248 m2, 486240 zł, Skolity - 3 działki rolne. Gospodarstwo w sąsiedztwie. Ciekawe miejsce na siedlisko, agroturystykę. Do jeziora Skolity-ok.500m/CENA- 5 zł/m2.. / KONTAKT- www.kosyl-nieruchomosci.pl / Tel. 664-71-31-20, *11/**KOS***

SĄBRUK, Sąbruk, Sąbruk, 1200 m2, 84000 zł, Działka budowlana objęta MPZP , malowniczy krajobraz, w pobliżu zabudowa jednorodzinna, w niedalekiej odległości wszystkie media (woda, prąd, gaz, kanalizacja). tel. 660 590 596, *LEG--GS-420/**ALH***

SĄBRUK, Sąbruk, Sąbruk, 1246,70 m2, 685000 zł, Obiekt produkcyjno-magazynowy składający się z hali produkcyjnej wraz z zapleczem socjalno-biurowym o łącznej powierzchni 1246,70 m2, zabudowany na działce 3112. Cena 685 000 zł+VAT 23% tel.660 590 596, *LEG-HS-197/**ALH***

lokale użytkowe

ŁĘGAJNY, Łęgajny, 49,30 m2, 195000 zł, NOWY LOKAL z 2018 r. położony przy głównym ciągu pieszo-jezdnym w Łęgajnach, 200 m od drogi krajowej Nr 16 (Olsztyn - Mrągowo). Sala 36,50 m2, zaplecze 6,40 m2, łazienka z wc 6,40 m2. tel. 660 590 596, *LEG-LS-43/**ALH***

OLSZTYN, Śródmieście, Obrońców Tobruku, 2400 m2, 8564000 zł, Budynek wielousługowy (biurowy, usługowy) o pow.2140 na działce 1153 m2 z parkingiem przy ulicy Obrońców Tobruku. Wybudowany w 2013 roku w świetnej lokalizacji. Kontakt 533023134 lub 664174484, *ABR 11371/**ABR***

OLSZTYN, Grunwaldzkie, Grunwaldzka, 58,5 m2, 700000 zł, Lokal usługowo - handlowy o pow.58,5 m2 przy ulicy Grunwaldzkiej po Antykwariacie Wejście z chodnika, duże witryny. Lokal wymaga remontu. Cena 700000 zł. Kontakt 533023134, *ABRLS11422/**ABR***

STAWIGUDA, Jarzębinowa, 2723 m2, 9300000 zł, 2009 rok, Hala produkcyjno - magazynowa z budynkiem biurowym o pow.2723 m2 na działce o pow.8585 m2. Wybudowana w roku 2009 w Stawigudzie .Pełna własność. Kontakt 533023134, *ABR-11387/**ABR***

SĄBRUK, Sąbruk, Sąbruk, 1246,70 m2, 685000 zł, Obiekt produkcyjno-magazynowy składający się z hali produkcyjnej wraz z zapleczem socjalno-biurowym o łącznej powierzchni 1246,70 m2, zabudowany na działce 3112. Cena 685 000 zł+VAT 23% tel.660 590 596, *LEG-HS-197/**ALH***

KUPIĘ

mieszkania

OLSZTYN, Zatorze, 3 pok., KUPIĘ 2 - 3 pokoje na ZATORZU !!! -- Kupię 2-3 pokoje na Zatorzu !!! -- Kupię 2-3 pokoje na Zatorzu !!! --Może być do remontu !!.--- www.kosyl-nieruchomosci.pl/ tel. 664-71-31-20, *8/**KOS***

OLSZTYN, Centrum, Olsztyn, POSZUKUJEMY do kupna; Mieszkań, Domów, Działek, Siedlisk, dla naszych klientów, w Olsztynie i okolicach Tel.608108174, Pilnie! zadłużone też kupimy. Zadzwoń, *15/2021/**KO.***

OLSZTYN, 40 m2, 2 pok., Poszukujemy mieszkań 1-2 i 3 -pokojowych dla naszych klientów, w różnej lokalizacji... MOGĄ BYĆ DO REMONTU... www.kosyl-nieruchomosci.pl / Kontakt - 664-71-31-20; 603-38-78-78, biuro- 89-523-78-78, *18/**KOS***

OLSZTYN, 50 m2, 2 pok., Poszukujemy jako biuro nieruchomości mieszkania dwupokojowego w Olsztynie do 50 m2. Tel.533023134, *ABR-LS-463/**ABR***

domy | siedliska

OKOLICE OLSZTYNA, siedliska tanio, /***KO.***

OKOLICE OLSZTYNA, 150 m2, Poszukujemy dla naszych klientów, DOMY, SIEDLISKA w różnej lokalizacji... MOGĄ BYĆ DO REMONTU... www.kosyl-nieruchomosci.pl / Kontakt - 664-71-31-20; 603-38-78-78, biuro- 89-523-78-78, *9/**KOS***

DO WYNAJĘCIA

domy | siedliska

OLSZTYN, Oś. Mazurskie, Www.Legishouse.Pl, 170 m2, 4900 zł, 6 pok., 1997 rok, DOM w pełni umeblowany i wyposażony (AGD,RTV); WYSOKI standard; Działka 270 m2; piękny ogród; BLISKO centrum; garaż na dwa pojazdy. Cena najmu 4900 zł + opłaty eksploatacyjne tel. 660 590 596, *151766/**ALH***

RÓŻNOWO, Gmina Dywity, Www.Legishouse.Pl, 230 m2, 4900 zł, 5 pok., Piękny przestronny dom,duża działka,2 garderoby,2 łazienki,garaż na 2 auta.Woda,kanalizacja i sieć gazowa miejska,dojazd drogą asfaltową, w pobliżu posesji przystanek autobusowy. tel.660 590 596, *95679/**ALH***

lokale użytkowe

OLSZTYN, Łubelska, 150 m2, 4000 zł, Lokal biurowy o pow.150 m2 przy ulicy Lubelskiej. Wejście tylko do tego lokalu, parking na 20 aut. Cena wynajmu 4000 złotych netto. Kontakt 533023134, *ABR 11464/**ABR***

OLSZTYN, Centrum, Partyzantów, 920 m2, 30000 zł, Do wynajmu budynek o pow.920 m2 pod każdą działalność usługowo -handlowa. Cena wynajmu 30 000 złotych netto. Kontakt 533023134, *ABR11465/**ABR***

OLSZTYN, Zatorze, Zientary Malewskiej, 960 m2, 14340 zł, Hala do wynajmu , pow.960 m2lub 565 m2, duże wrota wjazdowe. Cena wynajmu 15 zł.za m2.Więcej informacji pod numerem 533023134, *ABR11499/**ABR***

OLSZTYN - BUTRYNY, Zatorze, Borowa, 35,51 m2, 1775,50 zł, 1 pok., 2017 rok, NOWO ODDANY DO UŻYTKU! Parter, witryna bezp. przy ciągu pieszo-komunikacyjnym od ul. Jagiellońskej,parking przed budynkiem.Wejście od ulicy i środka osiedla.Czynsz 1775,50+VAT 23%+opł.,tel 660 590 596, *LEG-LW-384/**ALH***

ZAMIANA

mieszkania

OLSZTYN, Kormoran, Wyszyńskiego, 77 m2, 379000 zł, 4 pok., 1998 rok, I PIĘTRO, SALON z aneksem 33m2, pokoje 10,9,7 m2, odzielne WC. Duża loggia 8 m2, piwnica 9m2. Można dokupić GARAŻ w pobliżu bloku. ZAMIANA na 39-48m2, parter lub I piętro tel. 660 590 596, *194472/**ALH***

eprasa.pl 5c48baaa98

Szukasz klientów?

Wybierz nas!

Wybierz profesjonalistów

docieramy do 1400000 odbiorców

wykorzystujemy zaawansowane sposoby emisji i targetowania reklam

dostarczymy Twoją ofertę do potencjalnych klientów na najpopularniejszych nośnikach

zapewniamy pełne raportowanie efektów przeprowadzonych działań

GAZETA OLSZTYŃSKA.pl

(89) 539-74-46, reklama@wm.pl

mp-xxpo-7491-2x8a-M

ZWIERZĘTA

sprzedam

SPRZEDAŻ kur, kaczek, brojlerów, kokoszek, dowóz gratis, tel.728-104-188.

NIERUCHOMOŚCI

sprzedam

DUŻĄ działkę budowlaną 4900 m2 w Kaplitynach, 7km od Olsztyna doskonały dojazd w 10 minut, 608-289-267

WWW.DOMKIANGIELSKIE.PL, 503-103-703

kupię

KUPIĘ ZA GOTÓWKĘ- mieszkanie, nieruchomość, działkę. Może być do remontu lub zadłużona, POMOGĘ w spłacie długu. ZAPŁACĘ 4000zł za informację o takiej nieruchomości. 661-435-785

ZIEMIĘ, 502-646-575

zamienię

DOM w Stawigudzie zamienię na dom lub mieszkanie, działka Olsztyn lub okolice, 512-372-218

WWW.ZAMIANY.OLSZTYN.PL, 603-584-180

PRACA

dam pracę

MĘŻCZYZNĘ lub małżeństwo do pracy w gospodarstwie, 502-712-884

W gospodarstwie mlecznym, 510-135-912

AUTO-MOTO

kupię

CIĄGNIKI, auta , 502-646-575

USŁUGI

budowa | remont

HYDRAULIK, 501-209-794

MALOWANIE, remonty, 504-720-494,

HANDEL

KACZKI i gęsi z własnego chowu, sprawione lub żywe, 669-483-895

RÓŻNE

sprzedam

OPONY zimowe błotno-śnieżne 215x70xx16 głebokośc bieżnika 7mm, 608-289-267

ROLNICTWO

zwierzęta hodowlane

!!! SKUP BYDŁA (KAŻDEGO), GOTÓWKA, SZYBKI ODBIÓR, 512-235-693

KUPIĘ bydło od 300 do 600kg, 692-411-362

produkty rolne

KUPIĘ: ZBOŻA paszowe, konsumpcyjne. FHU ANIMAR. Tel. 694-508-207

SKUP ZBÓŻ KUPI: zboża paszowe, konsumpcyjne. Tel.606-505-511

nadajogloszenie.pl

nie musisz wychodzić z domu...

mp-xxpo-7491-d2x2+cb-M

Z głębokim smutkiem przyjęliśmy wiadomość o śmierci

ś. † p. Jana Mordasa

wieloletniego Radnego i Przewodniczącego Rady Miasta w Górowie Iławeckim.

Rodzinie oraz Bliskim

składamy wyrazy głębokiego współczucia.

Andrzej Kinal
Przewodniczący
Rady Miasta

Jacek Kostka
Burmistrz
Górowa Iławeckiego

radni Rady Miejskiej
oraz mieszkańcy Górowa Iławeckiego

27321lwzb-a-M

Z głębokim smutkiem przyjęliśmy wiadomość o śmierci naszej Koleżanki

Marianny Sękowskiej

Wyrazy żalu i współczucia

Rodzinie i Bliskim

składają koleżanki i koledzy z DPS „Kombatant" w Olsztynie

440421opb1-a-M

Koledze **Romanowi Szostek**

wyrazy głębokiego i szczerego współczucia z powodu śmierci

Mamy

składają koleżanki i koledzy z administracji osiedla Jaroty Spółdzielni Mieszkaniowej „Jaroty" w Olsztynie

439521opb1-A -P

Koleżance **Irenie Iwanowskiej**

wyrazy szczerego współczucia oraz słowa otuchy w trudnych chwilach po śmierci

Męża

składają Dyrektor oraz koleżanki i koledzy z Wydziału Finansów i Kontroli WMUW w Olsztynie

439921opb1-A -P

Pani **Uli Dąbrowskiej**

oraz Jej Bliskim

wyrazy szczerego współczucia w trudnych chwilach po stracie

Mamy

składają współpracownicy z NZOZ EDA-MED Olsztyn

440021opb1-A -P

Pani **Kamili Gawryszewskiej**

z głębi serca płynące wyrazy współczucia z powodu śmierci

Taty

składają Koleżanki i Koledzy z Okręgowego Inspektoratu Służby Więziennej w Olsztynie

440121opb1-a-M

NEKROLOGI (wymagany akt zgonu). Terminy przyjęć*:
- na poniedziałek – do piątku do godz. 15.00
- na wtorek, środę, czwartek, piątek – dnia poprzedniego w godz. 7.00-15.00

*Dotyczy Biura Ogłoszeń w Olsztynie, plac Józefa Bema 5

KONDOLENCJE
(wymagany dowód osobisty osoby nadającej) ukazują się w ciągu trzech dni od chwili nadania

WWW.POZEGNANIA.NET

Biuro Ogłoszeń, **OLSZTYN, plac Józefa Bema 5**
czynne w godz. 7.00-15.00, soboty – nieczynne
tel. 89-539-74-80, b.ogloszen@gazetaolsztynska.pl

Biuro Ogłoszeń, **ELBLĄG, ul. Rybacka 35**
tel. 55-236-18-02
pon.-pt. godz. 8.00-16.00.

28919opb1-C-K

eprasa.pl 5c48baaa98

31419opb1-a -C

Pogrążeni w głębokim smutku zawiadamiamy,
że 11 grudnia 2021 r. odeszła od nas
nasza najukochańsza Córka, Żona, Mama i Babcia

ś. † p.

Bożena Krakowiecka

z domu Ogonowska.

Uroczystości pogrzebowe rozpoczną się
16 grudnia 2021 r. o godz. 14.00 Mszą Świętą
w kościele pw. św. Walentego w Klewkach,
po której nastąpi wyprowadzenie
na cmentarz parafialny w Klewkach.

Pogrążona w żałobie rodzina

AD_1

W sobotnie popołudnie, 10 grudnia 2021 r.,
w wieku 94 lat odeszła na wieczny odpoczynek
nasza Mama, Babcia i Prababcia

ś. † p.

Józefa Orzeszkowska

Uroczystości pogrzebowe rozpoczną się
16 grudnia 2021 r. o godz. 10.00 Mszą Świętą
w kościele pw. Jezusa Chrystusa Króla
Wszechświata przy ul. Wyspiańskiego 4,
po której nastąpi wyprowadzenie
na cmentarz komunalny w Dywitach.

Pomódlmy się za Jej duszę.

Rodzina

AD_3

Z głębokim żalem zawiadamiamy, że 8 grudnia 2021 r.
odszedł od nas Nasz Ojciec, Dziadek i Pradziadek

ś. † p. **Zygmunt Lupa**

Uroczystości żałobne rozpoczną się 14 grudnia 2021 r. o godz. 10.00
mszą św. żałobną w kościele Chrystusa Odkupiciela Człowieka.
Ceremonia pochowania odbędzie się na cmentarzu w Dywitach.

Pogrążona w bólu rodzina

439321opb1-a-M

Z głębokim żalem zawiadamiamy, że 11 grudnia 2021 r.
odeszła od nas nasza kochana Mama, Babcia i Prababcia

ś. † p. **Krystyna Rudszewska**

Ceremonia pogrzebowa rozpocznie się 15 grudnia 2021 r.
o godz. 12.00 mszą św. żałobną w kościele pw. Chrystusa
Odkupiciela Człowieka przy ul. Wyszyńskiego, po której nastąpi
wyprowadzenie na cmentarz komunalny w Dywitach.

Pogrążona w smutku i żalu rodzina

440621opb1-a-M

9 grudnia 2021 r.
po długiej i ciężkiej chorobie
zmarł w wieku 63 lat

ś. † p.

Jan Józef Dudko

16 i 17 grudnia 2021 r. o godz. 17.00
w kościele parafialnym pw. św. Wawrzyńca
przy ul. Bałtyckiej 135 w Gutkowie
zostanie odmówiona modlitwa różańcowa
w intencji zbawienia Duszy Zmarłego.
Msza Święta Żałobna odprawiona zostanie
18 grudnia 2021 r. o godz. 9.30
także w kościele parafialnym
pw. św. Wawrzyńca w Gutkowie,
po czym nastąpi odprowadzenie
na cmentarz parafialny
przy ul. Żurawiej w Gutkowie.

O czym zawiadamia
pogrążona w głębokim smutku rodzina

440821opb1-A -P

Pogrążeni w głębokim smutku i żalu
zawiadamiamy, że 11 grudnia 2021 r. zmarła
w wieku 84 lat nasza ukochana Mama i Babcia

ś. † p.

Alina Mendrek

Uroczystości pogrzebowe rozpoczną się
we wtorek, 14 grudnia 2021 r., o godz. 13.30
mszą świętą w kaplicy przy ul. Tatarskiej w Nidzicy,
po której nastąpi wyprowadzenie
na cmentarz komunalny w Nidzicy.

Pogrążona w żałobie rodzina

58021niwn-a-M

Najbliższej Rodzinie

najszczersze wyrazy głębokiego współczucia z powodu śmierci

Pana **Jana Józefa Dudko**

wieloletniego członka Rady Nadzorczej i Rady Osiedla
Olsztyńskiej Spółdzielni Mieszkaniowej,
składają Rada Nadzorcza i Prezes Zarządu
Olsztyńskiej Spółdzielni Mieszkaniowej

439721opb1-A -P

Z głębokim żalem zawiadamiamy,
że 12 grudnia 2021 r. odszedł od nas w wieku 82 lat
nasz kochany Tata, Dziadek, Pradziadek i Brat

ś. † p.

Eugeniusz Szalpuk

Uroczystości pogrzebowe rozpoczną się
17 grudnia 2021 r. o godz. 9.00 w kaplicy
przy ul. Poprzecznej, skąd o godz. 9.30 nastąpi
wyprowadzenie na Mszę Świętą do kościoła
pw. św. Józefa przy ul. Jagiellońskiej w Olsztynie,
a następnie na cmentarz parafialny we Frączkach.

Pogrążona w żałobie rodzina

AD_2

SACRUM
KOMPLEKSOWE USŁUGI POGRZEBOWE
ANDRZEJ DĄBROWSKI
Olsztyn, ul. Limanowskiego 18/2
89 67 77 100, kom 530 308 308
GODNIE – SOLIDNIE – Z SZACUNKIEM
Całodobowy przewóz zmarłych
320520opb1-a-M

ARKA
USŁUGI POGRZEBOWE
ARKA
Elżbieta Michałowska Anna Michałowska
OLSZTYN (Zatorze), ul. M. Zientary-Malewskiej 2A
89 534 72 42, 605 635 908
OLSZTYN (Jaroty), ul. Herberta 16/24
(wejście od Wilczyńskiego, naprzeciw „Medyka")
89 526 66 01, 605 665 909
www.arkaolsztyn.pl
Całodobowy przewóz zmarłych
614619opb1-g-M

Warmiński
1987
ZAKŁAD POGRZEBOWY
dawniej market
OLSZTYN 895 355 300
ul. Lengowskiego 18-20 602 327 277
BISKUPIEC 897 152 093
ul. Armii Krajowej 4 608 680 642
POGOTOWIE POGRZEBOWE 89 527-09-09
Pomożemy Ci godnie pożegnać
614219opb1-E-G

ARKADIA
Olsztyn, ul. Jagiellońska 52/85
tel. 89 526 67 53, 665 175 125
całodobowe przewozy zmarłych
Zbigniew Jarmużewski kom. 602 514 880
Joanna Kamińska kom. 691 410 360
Andrzej Domasiewicz kom. 602 514 888
Gwarantujemy godną
i kulturalną posługę
614419opb1-a -K

eprasa.pl 5c48baaa98

MARTYNA BIEGA JAK MASZYNA

BIEGI\\\ Nad jeziorem Długim odbyła się trzecia odsłona (z pięciu zaplanowanych) przełajowego cyklu CITY TRAIL z Nationale-Nederlanden Olsztyn. Ostatecznie na pieciokilometrowej trasie najszybsi okazali się Martyna Budziłek i Wojciech Kopeć.

W sumie do mety dobiegło 247 osób, poza tym w zawodach CITY TRAIL Junior wzięło udział 90 młodych sportowców.

Martyna Budziłek była najlepsza już po raz trzeci i tym samym została pierwszą triumfatorką tego ogólnopolskiego cyklu w sezonie 2020/21. Dlaczego, skoro do rozegrania zostały jeszcze dwa biegi? Otóż do klasyfikacji końcowej zalicza się tylko trzy najlepsze wyniki, więc pani Martyny nikt już nie wyprzedzi.

- DZISIEJSZY BIEG BYŁ W PEŁNI KONTROLOWANY. PLAN BYŁ TAKI - BIEC Z RYWALKĄ I PRZYSPIESZYĆ NA OSTATNIM KILOMETRZE. I DOKŁADNIE TAKI SCENARIUSZ SIĘ SPEŁNIŁ - WYJAŚNIŁA NA MECIE MARTYNA BUDZIŁEK.

Fot. Kacper Kirklewski

Tuż po starcie na czele stawki biegli Wiktor Kujawa (nr 3), Sebastian Najmowicz (1274), Paweł Najmowicz (4) i Paweł Pszczółkowski (5)

Fot. archiwum rodzinne

W imprezie wzięła udział m.in. rodzina Borkowski z Olsztyna: Dominika (czas 29.11), Mikołaj (23.45) i tata Krzysztof (28.15)

- Trasa nie sprzyjała szybkiemu bieganiu, ale na leśnych ścieżkach nie odczuwało się aż tak jej trudów, jak na ostatnim długim zbiegu 700 metrów przed metą. Zapomniałam kolców, więc musiałam radzić sobie w butach. Teraz czeka mnie przygotowanie do sezonu halowego. Mimo że wygrałam już cykl, będę chciała jeszcze w CITY TRAIL wystartować. Mam taki cichy plan... Marzy mi się rekord trasy. Zdaję sobie sprawę, że Ola Lisowska (mistrzyni Polski w maratonie - red.) go wyśrubowała, ale przy dobrych warunkach uważam, że nie jest to niemożliwe. Szóste miejsce na Mistrzostwach Polski w Biegach Przełajowych mnie zadowala, ale na pewno w przyszłości stać mnie będzie na znacznie więcej – podkreśliła na mecie najszybsza z kobiet dzisiejszego biegu.

Wynik Martyny Budziłek to 19.21, a 15 sekund później metę minęła Magdalena Trzeciak (19.36). Trzecie miejsce wywalczyła Anna Ostromecka (20.55).

Natomiast wśród mężczyzn triumfował Wojciech Kopeć (16.21). - Wystartowałem zaledwie sześć dni po maratonie w Walencji. Proces regeneracji poszedł bardzo przyzwoicie, więc mimo trudnych warunkach na trasie udało się pobiec relatywnie szybko. Moje doświadczenie i adaptacja organizmu pozwala mi startować często i dość skutecznie. A jest to możliwe przede wszystkim dzięki zdrowiu. Obecnie już nie mam kłopotów z płucami, które były moją bolączką przez długi czas. Mimo wszystko trenuję na pół gwizdka. Ostatnio z jednym kolegą z biegowych tras rozmawiałem o tym, czy stać mnie jeszcze na rekord życiowy w maratonie. Uważam, że wciąż jest to możliwe. Jeżeli trening będzie wychodził normalnie, czas zaatakować barierę 2 godzin 20 minut, a później pójść za ciosem – mówił po zawodach Wojciech Kopeć, który na mecie wyprzedził Pawła Najmowicza (16.45) i Wiktora Kujawę (17.13).

Amatorów biegów przełajowych w Olsztynie czeka teraz dwumiesięczna przerwa, bo czwarty bieg cyklu zaplanowano na 12 lutego. **dad**

KLASYFIKACJA GENERALNA

• **Mężczyźni:** 1. Wiktor Kujawa (AZS UWM Olsztyn) - 6 pkt; 2. Szymon Sawicki (Jonkowo Sport) - 23; 3. Piotr Czaplicki (Team Kopeć) - 28; 4. Łukasz Szwaj (Team Kopeć) - 30; 5. Bogumił Krupiński (Olsztyn) - 35

• **Kobiety:** 1. Martyna Budziłek (Siódemka Ostrołęka) - 3; 2. Magdalena Trzeciak (Dziki Olsztyn) - 6; 3. Martyna Osowiecka (Olsztyn) - 29; 4. Adriana Rozicka (Jonkowo sport) - 31; 5. Karolina Daszuta (BRBK - biegli w podatkach) - 39

SPRINTEM

PIŁKA NOŻNA\\\ Wylosowano pary 1/8 Ligi Mistrzów: FC Salzburg - FC Bayern Monachium, Sporting Lizbona - Manchester City, Benfica - Ajax Amsterdam, Chelsea - Lille, Atletico Madryt - Manchester United, Villarreal - Juventus, Inter Mediolan - Liverpool, PSG - Real Madryt.

• Po porażce w Płocku „kibice" Legii poturbowali kilku piłkarzy warszawskiego klubu. W efekcie kilku z nich z obawy o własne zdrowie prawdopodobnie odejdzie z Warszawy. Tymczasem nowym trenerem aktualnego mistrza Polski został Aleksandar Vuković. 42-latek poprowadzi Legię do końca sezonu. Vuković, który zastąpi Marka Gołębiewskiego, w przeszłości był już trenerem warszawskiego klubu - w 2016 i 2018 roku jako tymczasowy szkoleniowiec i w latach 2019-20 jako pierwszy trener. Klub z Łazienkowskiej chciał ściągnąć Marka Papszuna z Rakowa, oferując mu pensję w wysokości 250 tysięcy złotych... miesięcznie. Trener ten ma jednak ważny do końca sezonu kontrakt z częstochowskim klubem, dlatego pojawiła się kandydatura Serba, który obejmie Legię, chociaż nie tak dawno został z niej zwolniony. Zmiany także w Niecieczy - Waldemar Piątek, dotychczasowy trener bramkarzy Bruk-Betu, został nowym szkoleniowcem beniaminka Ekstraklasy, zastępując Mariusza Lewandowskiego.

PIŁKA RĘCZNA\\\ W swoim ostatnim meczu mistrzostw świata Polki wygrały 33:28 z Czarnogórą, ale już wcześniej straciły szansę na awans do ćwierćfinałów, bo zajmą dopiero czwarte lub piąte miejsce w grupie 1 (zależy od wyniku meczu Serbia - Słowenia). Do czołowej ósemki awansują jedynie po dwie reprezentacje z każdej z czterech grup.

FUTSAL\\\ W Iławie rozegrano Wojewódzki Puchar Polski, w którym zdecydowanie najlepsze okazały się piłkarki z Olsztyna.

• **Wyniki:** Jezioranki Iława - Orlęta Rema Reszel 6:0, Stomilanki Olsztyn - Wilczek Wilkowo 15:0, Wilczek - Jezioranki 1:4, Orlęta - Stomilanki 0:13, Wilczek - Orlęta 1:4, Jezioranki - Stomilanki 0:17.

TABELA

1. Stomilanki	9	45:0
2. Jezioranki	6	10:18
3. Orlęta	3	4:20
4. Wilczek	0	2:23

SIATKÓWKA\\\ W 11. kolejce II ligi kobiet Chemik Olsztyn na wyjeździe przegrał 1:3 (17, -20, -19, -20) z Krótką Mysiadło.

• **Inne wyniki:** Ósemka Siedlce - AZS Uniwersytet Gdański 0:3 (-21, -22, -18), Sparta Warszawa - AZS Warszawa 1:3 (-14, -19, 19, -21), ŁKS II Łódź - AZS UMCS Lublin 3:0 (15, 20, 18), Legionovia Legionowo - Nike Węgrów 2:3 (-17, 17, -22, 20, -11).

PO 11 KOLEJKACH

1. Legionovia	31	32:8
2. AZS UMCS	21	25:16
3. Nike*	19	23:14
4. AZS UG*	17	19:17
5. Sparta	15	22:22
6. AZS W.	15	23:24
7. ŁKS*	14	17:20
8. Krótka	13	16:25
9. Chemik*	**7**	**13:26**
10. Ósemka	7	12:30

* mecz zaległy

KOSZYKÓWKA\\\ W 14. kolejce II Roś Pisz pauzował, w efekcie spadł na przedostatnie miejsce w tabeli. Przed piszanami ostatni mecz w tym roku: w sobotę zagrają na wyjeździe z AZS UJK Kielce.

• **Wyniki 14. kolejki:** Legia Warszawa – Isetia Warszawa 101:68, Polonia Warszawa – Kolejarz Radom 95:55, Sokół Ostrów Mazowiecka – Trójka Żyrardów 97:69, Hutnik Warszawa – Legion Legionowo 100:87, Tur Bielsk Podlaski – MUKS Piaseczno 101:50, Żubry Białystok – AZS UJK Kielce 78:66, Ochota Warszawa – ŁKS Łódź 87:107.

PO 14 KOLEJKACH

1. Polonia	13-0	26	1173:792
2. ŁKS	12-1	25	1298:1012
3. Żubry	11-2	24	1037:933
4. Tur	10-3	23	1162:940
5. Sokół	8-5	21	1145:1015
6. Hutnik	7-7	21	1169:1253
7. Legia	7-6	20	1090:1083
8. Kolejarz	6-7	19	1061:1079
9. Isetia	6-7	19	1061:1118
10. Ochota	5-8	18	994:1152
11. AZS Kielce	3-10	16	1051:1118
12. Piaseczno	3-10	16	930:1121
13. Legion	3-10	16	8924:1123
14. Roś	**2-11**	**15**	**1026:1158**
15. Trójka	2-11	15	918:1124

SPORT W TV\\\ **Koszykówka.** Liga Mistrzów: JDA Dijon Basket - Lavrio Megabolt (20.25 nSport+)

• **Narciarstwo dowolne.** Puchar Świata w Arosie: skicross (20.05 Eurosport 2)

• **Piłka nożna.** Puchar Hiszpanii: FC Andora - Celta Vigo, Palencia Cristo Atletico - Espanyol (18.55, 20.55 TVP Sport); Ekstraklasa: Radomiak Radom - Piast Gliwice (18.40 Canal+ Sport); liga angielska: Brentford FC - Manchester United (20.25 Canal+ Sport 2), Norwich - Aston Villa (20.40 Canal+ Family), Manchester City FC - Leeds United (20.55 Canal+ Sport); Puchar Włoch: Genoa - Salernitana (20.55 Polsat Sport News)

• **Piłka ręczna.** Mistrzostwa świata kobiet: ćwierćfinał: Dania - Brazylia (17.50 Polsat Sport Extra)

• **Siatkówka.** Liga Mistrzów: Lokomotiv Nowosybirsk - Grupa Azoty ZAKSA Kędzierzyn-Koźle, Knack Roeselare - Jastrzębski Węgiel (12.50, 18.50 Polsat Sport), Greenyard Maaseik - Dinamo Moskwa (20.50 Polsat Sport Extra)

• **Snooker.** Turniej World Grand Prix (13.55, 19.55, 22 Eurosport 1) **dad, ŁSZ**

eprasa.pl 5c48baaa98

AGATA - SPORTOWA DUMA CAŁEJ IŁAWY

ŻEGLARSTWO O tym, ile Agata Barwińska znaczy dla Iławy i klubu SSW MOS, którego jest wychowanką, można było przekonać się w Porcie Iława, gdzie mieszkańcy miasta uroczyście powitali wicemistrzynię świata w olimpijskiej klasie ILCA 6.

Wzór do naśladowania, prawdopodobnie najlepsza żeglarka w historii Iławy, do tego wierna swojemu macierzystemu klubowi, którego barwy wciąż reprezentuje. Agata Barwińska, która 6 grudnia przypieczętowała zdobycie wicemistrzostwa świata w olimpijskiej klasie Laser Radial (obecnie ILCA 6), w przeszłości mogła wiele razy, teraz zresztą też, odejść do innego klubu, większego i bogatszego niż Stowarzyszenie Sportów Wodnych MOS. W Iławie nikt by się na nią za to nie obraził, ale Agata to iławianka z krwi i kości! Przecież to Jeziorak i kręcący nad nim wiatr zahartował aktualną mistrzynię Polski (w latach 2016-18 trzy razy z rzędu sięgała po ten tytuł!), mistrzynię Europy i drugą żeglarkę na świecie. Jak to powiedziała jedna z osób z SSW MOS, Barwińska już jest większa niż klub, który reprezentuje, bo stowarzyszenie ma więcej korzyści wizerunkowych z Agaty niż odwrotnie. I bardzo dobrze! Utytułowana żeglarka nie ma nic przeciwko temu i dalej jest wierna niebiesko-białym barwom. Jak nam kiedyś przyznała, w wolnej chwili (a ma ich jak na lekarstwo), gdy tylko jest w Iławie, to przychodzi nad jezioro, by podpatrywać trenujących najmłodszych adeptów trudnej sztuki żeglarskiej.

A wszystko zaczęło się dokładnie 20 lat temu. Co ciekawe, w rodzinie Barwińskich, przed pokoleniem Pauliny (siostra naszej mistrzyni) i Agaty, nie było tradycji żeglarskich. - To właśnie nasza starsza córka Paulina jako pierwsza zaczęła trenować żeglarstwo. Uczęszczała wówczas do klasy o profilu żeglarskim w Szkole Podstawowej nr 3 - wspomina Wojciech Barwiński, tata wicemistrzyni świata (nawet się rymuje). - Agata miała wówczas niespełna sześć lat. Często jeździła ze mną do starej bazy MOS-u przy ul. Chodkiewicza, gdzie trenowała Paulina (teraz w tym miejscu stoi Port Iława, w którym odbyło się powitanie wicemistrzyni świata - red.). No i podczas któregoś z treningów, pamiętam, że był to jeden z cieplejszych miesięcy w roku, Agata powiedziała, że też chce spróbować swych sił. Jak tak, to zapraszamy na łódkę!

Fot. Mateusz Partyga

Efektowne powitanie żeglarskiej wicemistrzyni świata w Iławie. Dla takich chwil warto ciężko trenować!

TRENERKA KATARZYNA GRABKOWSKA, KTÓRA SZKOLIŁA PAULINĘ, NIE MIAŁA NIC PRZECIWKO TEMU, BY POD JEJ SKRZYDŁA, A RACZEJ ŻAGLE, TRAFIŁA TEŻ MŁODSZA BARWIŃSKA. I TAK MAŁA AGATKA PO RAZ PIERWSZY W ŻYCIU WESZŁA - OCZYWIŚCIE Z OBOWIĄZKOWYM KAPOKIEM - NA POKŁAD ŁÓDKI KLASY OPTIMIST, KTÓRA WCIĄŻ SŁUŻY DO NAUKI MŁODYCH WODNIAKÓW.

- Agata odbiła od pomostu i z delikatnym wiatrem popłynęła na środek Jezioraka. Potem nagle wszystko zgasło na jeziorze, było bezwietrznie, jednak po chwili przyszedł dość mocny szkwalik. Warunki prawie regatowe. Agata bez problemu poradziła sobie jednak z tą sytuacją, dobiła do brzegu, po czym, wychodząc z łódki, oznajmiła: „To bułka z masłem! Ja też chce żeglować" - wspomina Barwiński, który nawet po 20 latach śmieje się na wspomnienie tej sytuacji.

Potem były już pierwsze treningi: początkowo pod okiem Grabkowskiej, następnie Roberta Szklanego, a potem przeszła pod trenerskie skrzydła Marka Karbowskiego - to właśnie od niego mamy archiwalne zdjęcia wicemistrzyni świata z jej początków żeglowania.

Iławianka już wówczas wykazywała spory talent, czego potwierdzeniem było zdobycie złotego medalu na Ogólnopolskiej Olimpiadzie Młodzieży w Szczecinie - Agata miała wówczas zaledwie 12 lat, to był szok, że zawodniczka w tak młodym wieku wygrała OOM.

W MOS-ie wiedzieli już, że mają w klubie nieoszlifowany diament. Nic więc dziwnego, że trenerzy w iławskim klubie podobno zabiegali o to, żeby młoda Barwińska trafiła akurat do ich grupy. Ostatecznie przeszła do klasy Laser Radial, którą prowadził Wojciech Janusz. I tak naprawdę do tej pory może liczyć na jego poradę, dobre słowo, ale też techniczne wskazówki (trenerem żeglarki w kadrze narodowej jest z kolei Australijczyk Jared West).

Ci wszyscy szkoleniowcy przyczynili się do tego, że w tym roku Barwińska zdobyła złote medale mistrzostw Polski i Europy oraz srebro mistrzostw świata. Nic więc dziwnego, że Wojciech Żmudziński, dyrektor Iławskiego Centrum Sportu, Turystyki i Rekreacji, uznał ją za najlepszego sportowca w historii miasta!

A ktoś taki zasługuje na wyjątkowe powitanie, i takie właśnie powitanie zorganizowano, gdy do Iławy po udanych mistrzostwach świata powróciła Agata Barwińska.

BYŁO MNÓSTWO GRATULACJI I RADOŚCI, BYŁ TEŻ PYSZNY TORT, A NA NIM... SŁODKIE ZDJĘCIE AGATY NA LASERZE, JAK JESZCZE NIEDAWNO NAZYWANO ŁÓDKI REGATOWE TEJ OLIMPIJSKIEJ KLASY.

Na początku pani Agata została przepytana przez Roberta Szklanego, jednego z jej pierwszych trenerów (a w przeszłości także dziennikarza), o okolicznościach zdobycia srebrnego medalu („regaty w Omanie były bardzo wymagające zarówno w znaczeniu fizycznym, jak i mentalnym").

Na powitaniu obecni byli lokalni samorządowcy, przedstawiciele środowiska sportowego (m.in. Mieczysław Pietroczuk z siatkarskiego Zryw-Volley Iława i reprezentanci klubu smoczych łodzi Drakens Iława), osoby dbający o wizerunek iławskiego żeglarstwa (np. Stanisław Kasprzak), no i oczywiście władze iławskiego klubu sportów wodnych z prezesem Adamem Liedtke na czele.

Była także Bernadeta Hordejuk, przewodnicząca sejmiku województwa warmińsko-mazurskiego, która przyznała, że żeglarki z Iławy zazdroszczą jej w całym województwie. Iławianka Hordejuk podkreśliła także rolę i znaczenie rodziny Agaty w jej życiu i karierze sportowej. - Widzieliśmy to na gali podsumowującej plebiscyt sportowy „Gazety Iławskiej", na którą przyszłaś ze swoją siostrą Pauliną, widzimy także dzisiaj - mówiła przewodnicząca sejmiku, mając na myśli m.in. Wojciecha Barwińskiego, na którego wsparcie córka-żeglarka zawsze może liczyć.

Na koniec uroczystości Marek Karbowski, kolejny szkoleniowiec trenujący w przeszłości Agatę, szybko zorganizował stolik, na którym rozłożył żagiel klasy ILCA 6. Najpierw autograf złożyła na nim sama właścicielka żagla, czyli Barwińska, a następnie wszyscy zebrani goście. Ta niezwykła pamiątka zostanie wkrótce przekazana na licytację podczas najbliższej Wielkiej Orkiestry Świątecznej Pomocy. zto

Fot. Mateusz Partyga

Wicemistrzowski tort był mistrzowskim dziełem cukiernika

Fot. Marek Karbowski

A wszystko zaczęło się 20 lat temu na Jezioraku...

Fot. Marek Karbowski

„Żeglowanie to bułka z masłem" skończyło się na podium mistrzostw świata!

eprasa.pl 5c48baaa98

11. KOLEJKA PLUSLIGI SIATKARZY:
TREFL GDAŃSK - LUK LUBLIN 3:0 (20, 22, 16).
W SOBOTĘ MECZ PROJEKT WARSZAWA - INDYKPOL AZS OLSZTYN.

KOLEJNY FUTSALOWY SUKCES

PIŁKA NOŻNA\\\ W plebiscycie zorganizowanym przez Warmińsko-Mazurski Związek Piłki Nożnej podczas gali w Mrągowie zaszczytny tytuł Piłkarza Roku otrzymał Sebastian Grubalski z Constractu Lubawa, wicemistrz Polski w futsalu i reprezentant kraju.

- Co czuje najlepszy piłkarz na Warmii i Mazurach?

- Jestem bardzo szczęśliwy, bo nie spodziewałem się takiej prestiżowej nagrody. Chciałbym bardzo podziękować wszystkim, którzy ze mną współpracowali, żebym mógł dotrwać do tego wyróżnienia.

- Konkurencja była bardzo mocna. Rywalizowałeś przecież z przedstawicielami klasycznej 11-osobowej piłki nożnej, która jest bardziej popularna od futsalu.

- Dlatego podwójnie się cieszę, bo przez tę nagrodę nie tyle ja zostałem doceniony, co cały futsal. Nasza dyscyplina zasługuje na docenienie, tym bardziej że w szkoleniu młodzieży powinna być często stosowana.

- Czujecie się gorsi od kolegów z pełnowymiarowych boisk?

- Nie! Jesteśmy bardzo szczęśliwi, że uprawiamy akurat tę dyscyplinę sportową. Nie mamy wpływu na to, że futsal nie jest tak popularny jak piłka nożna jedenastoosobowa, ale i tak go kochamy, bo to jest nasza pasja.

- Tylko dlaczego wybrałeś futsal, a nie futbol?

- Zmieniłem profesję w wieku 15 lat. Do tego czasu grałem tylko na trawie, a potem zacząłem to trochę łączyć. Futsal sprawiał mi jednak większą przyjemność, więc to przy nim ostatecznie pozostałem.

POCZĄTKOWO OD KLASYCZNEJ PIŁKI NOŻNEJ MIAŁEM SOBIE ZROBIĆ JEDYNIE ROCZNĄ PRZERWĘ, BY PODNIEŚĆ SWOJE UMIEJĘTNOŚCI INDYWIDUALNE, SKUPIĆ SIĘ NA TECHNICZNYCH BRAKACH. JEDNAK POJAWIŁY SIĘ POWOŁANIA DO REPREZENTACJI POLSKI, NAJPIERW JUNIORSKICH, POTEM SENIORSKA, NO I TAK JUŻ W FUTSALU ZOSTAŁEM.

Fot. odLot Paweł Jakubowski

Z reprezentacją Polski Sebastian Grubalski awansował do finałów mistrzostw Europy, zdobywając w eliminacjach trzy bramki

- Constract Lubawa został dwa razy z rzędu wicemistrzem Polski. Jaka jest recepta na wasz sukces?

- Dobra organizacja, ale takiego sukcesu nie da się osiągnąć bez odpowiedniej piłkarskiej jakości, dlatego nasz zespół jest wzmacniany piłkarzami z zagranicy. Oczywiście są też nasi wychowankowie z Lubawy, co w sumie daje odpowiedni miks.

- Drużynę prowadzi twój starszy brat Dawid. To dla ciebie ułatwienie czy utrudnienie?

- Zdecydowanie utrudnienie. Na początku słyszałem często docinki, że gram w zespole ze względu na brata. A to tak nie jest... Czasami mam dwa razy gorzej niż inni zawodnicy, bo jak coś źle zrobię na treningu, wtedy dostaję dwa razy mocniej. Teraz już nie mam z tym problemu, przyzwyczaiłem się do tego.

- Mogłeś spróbować swoich sił w I lidze. Trener Adama Łopatko widział ciebie w swoich zespołach. Dlaczego nie wyszło?

- Byłem w Stomilu Olsztyn, a potem w Pogoni Siedlce, tylko że jak do tego drugiego klubu jechałem, to chyba już ze dwa lata nie miałem styczności z trawą. Pojechałem tam z marszu, ale ostatecznie zostałem przy futsalu.

- I chyba nie żałujesz?

- Nie. Przecież znalazłem się w reprezentacji Polski!

NIE MAM W NIEJ NA RAZIE ZBYT WIELU WYSTĘPÓW, ALE DOŁOŻYŁEM SWOJĄ CEGIEŁKĘ DO AWANSU NA MISTRZOSTWA EUROPY. STRZELIŁEM W ELIMINACJACH TRZY GOLE. TAKIEGO DOŚWIADCZENIA I EMOCJI NIE MOŻNA ŻAŁOWAĆ.

- Na gali pojawiłeś się o kulach. Czyżby twój występ na Euro jest zagrożony?

- Ciężko mi odpowiedzieć na to pytanie. Na najbliższe zgrupowanie kadry na pewno nie mogę pojechać, ale lekarze twierdzą, że być może pod koniec miesiąca będę mógł wrócić do treningów. Mam lekko pękniętą kość piszczelową, więc jak chodzę, to nie czuję nawet bólu, ale muszę odciążyć lewą nogę, żeby się wszystko całkowicie zagoiło. Mam nadzieję, że zagram na Euro.

- Na co stać naszą kadrę?

- Na mistrzostwo! Będzie ciężko, ale kadra jest mocna, a poza tym mamy znakomity sztab szkoleniowy. Może być ciekawie.

EM

eprasa.pl 5c48baaa98