Szymon niezwyciężony! 12

W Sworach witali wiosnę 12

GŁOS PODLASIA

nr 12 (2400) 24-30.03.2026 r. 4,80 zł (w tym 5% VAT)

PL ISSN 0208-4163 nr ind. 377279

Skandal z egzaminami

Błędna odpowiedź - dobra odpowiedź na prawo jazdy!

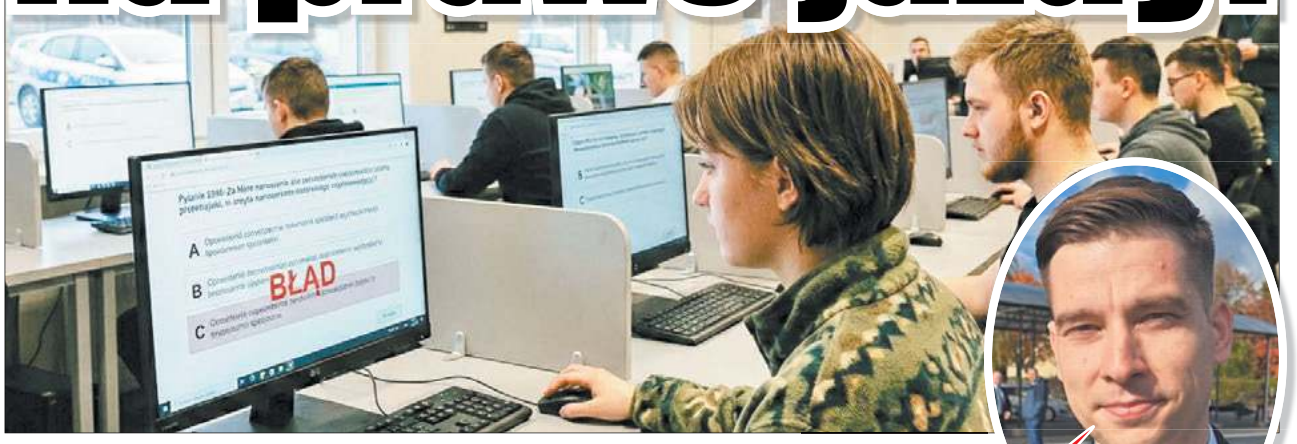

Od początku marca w całej Polsce dochodzi do sytuacji kuriozalnych. Choć nowelizacja przepisów drogowych zmieniła m.in. zasady zatrzymywania praw jazdy oraz limity prędkości dla ciągników rolniczych, ministerialna baza pytań egzaminacyjnych na prawo jazdy pozostała w poprzedniej epoce prawnej. Kursanci są zmuszani do wybierania odpowiedzi, które są merytorycznie błędne, aby system „zaliczył" im test. Wojciech Babicz, dyrektor Wojewódzkiego Ośrodka Ruchu Drogowego w Białej Podlaskiej, jako pierwszy w kraju ujawnił skalę urzędniczego zaniedbania. Ministerstwo Infrastruktury nabrało wody w usta.

„Łącznie mamy 43 przypadki osób w Białej Podlaskiej oraz Łukowie, którym zostały wylosowane pytania z błędną odpowiedzią. Trwa wciąż analiza, w ilu przypadkach miało to wpływ na wyniki egzaminu

informuje Wojciech Babicz, dyrektor WORD w Białej Podlaskiej

3

POWIAT BIALSKI

Na audiencji u papieża

Przedstawiciele samorządu z województwa lubelskiego spotkali się z papieżem Leonem XIV. Starosta bialski Mariusz Filipiuk przekazał papieżowi obraz przedstawiający męczenników z Drelowa.

4

BIAŁA PODLASKA

Wesprzyjmy bialskiego urologa

Dr Maciej Kisiel, znany i ceniony specjalista urolog, mierzy się z najtrudniejszym przeciwnikiem – glejakiem mózgu IV stopnia. Przyjaciele uruchomili zbiórkę, każdy może wesprzeć kosztowne leczenie bialskiego lekarza.

5

GMINA BIAŁA PODLASKA

Porządkują nazewnictwo w Grabanowie

Podczas ostatniej sesji radni przegłosowali uchwałę w sprawie złożenia wniosków do MSWiA o zniesienie nazw urzędowych miejscowości Kozula, Zadwórcze oraz Grabanów Kolonia.

5

BIAŁA PODLASKA

Po co samorządowi SAFE?

Gdy na szczytach władzy trwa burza o SAFE, władze Białej Podlaskie wskazują, na co poszłyby pieniądze z tego funduszu, a szef MON w bialskim garnizonie zapowiada nowe inwestycje.

7

POWIAT PARCZEWSKI

Demolował szpital i groził medykom

W szpitalu w Parczewie doszło do niebezpiecznego incydentu. Agresywny mieszkaniec gm. Wisznice, niezadowolony z konsultacji lekarskiej, wszczął awanturę. Za swoje zachowanie odpowie teraz przed sądem.

4

POWIAT RADZYŃSKI

Jaka przyszłość szpitala?

Prognozowana kilkunastomilionowa strata w 2025 roku to dzwonek alarmowy do podjęcia działań, by radzyński szpital miał klarowną przyszłość. Diagnoza już jest, czas na program naprawczy.

11

PÓŁNOC NIERUCHOMOŚCI

Strategia zamiast przypadku

Współczesny rynek nieruchomości nie wybacza przeciętności, a samo wystawienie ogłoszenia w serwisach sprzedażowych to dziś zaledwie początek drogi, która nie zawsze prowadzi do celu.

21

POWIAT ŁOSICKI

Nie chcą być miastem

Mimo historycznych argumentów o carskich represjach i obietnic dodatkowych funduszy unijnych, mieszkańcy Sarnak zdecydowanie odrzucili wizję powrotu do miejskich korzeni.

8

CholimpeX Już od 1992r.
SKLEPY MEDYCZNE
ZAPRASZAMY do naszych oddziałów
- Biała Podlaska, ul. Terebelska 60c 507 072 502
- Biała Podlaska, ul. Narutowicza 8 731 405 070
- Parczew, ul. Szpitalna 2B 517 480 777
- Radzyń Podlaski, ul. Wisznicka 111 512 729 090
- Międzyrzec Podlaski, ul. Staromiejska 7 506 414 102

cholimpex@poczta.fm informacja: 537 43 42 41

aktywny samorząd
Jesteś osobą niepełnosprawną? To projekt dla Ciebie!
Termin Składania wniosków 1 marca – 31 sierpnia 2026:
- Zakupu wózka inw. o napędzie elektrycznym – 18 480 zł + 5 000 zł, NFZ
- Pomoc w utrzymaniu sprawności tech. posiadanego wózka elektrycznego lub skutera do 4 043 zł
- Zakupu skutera inwalidzkiego o napędzie elektrycznym lub oprzyrządowania elektrycznego do wózka ręcznego – do 8 663 zł
- Zakup manualnego wózka multipozycyjnego – do 22 000 zł

Gwarantujemy bezpłatnie: pokaz, dowóz, montaż | inf. 537 43 42 41

Wypożyczalnie sprzętu medycznego – 537 43 42 41

To jest wyrób medyczny. Używaj go zgodnie z instrukcją używania lub etykietą.

REKLAMA ID: 13927

eprasa.pl 5c88612d94

Bricomarche Biała Podlaska świętuje 2. urodziny – zapraszamy na wielki weekend pełen atrakcji!

BRICO MARCHE

TYLKO DLA KLUBOWICZÓW Moje BRICO MARCHE

29 MARCA NIEDZIELA HANDLOWA Z BONAMI

ZA KAŻDE WYDANE 100 ZŁ ZWRACAMY 20 ZŁ!

27-29 marca 2026
ul. Sportowa 6

Mieszkańcy Białej Podlaskiej i okolic mają powód do świętowania! Bricomarche w Białej Podlaskiej obchodzi swoje 2. urodziny i z tej okazji przygotował dla klientów wyjątkowy weekend pełen atrakcji, promocji i niespodzianek. To doskonała okazja, by odwiedzić sklep – zarówno dla stałych klientów, jak i tych, którzy jeszcze nie mieli okazji poznać bogatej oferty marketu.

Weekend pełen atrakcji i dobrego smaku

W dniach 27-29 marca na odwiedzających czekać będą liczne wydarzenia towarzyszące. Organizatorzy zadbali o wszystko – od konkursów z nagrodami, przez poczęstunek, aż po wyjątkowe promocje. W ostatni weekend marca Bricomarche symbolicznie rozpoczyna także sezon grillowy! Na miejscu nie zabraknie aromatycznych specjałów – kiełbasy z grilla, bigosu, grochówki oraz słodkich przekąsek dla najmłodszych.

Szeroka oferta dla domu i ogrodu

Bricomarche to miejsce, w którym każdy znajdzie coś dla siebie. Sklep oferuje szeroki wybór produktów do domu i ogrodu – od materiałów budowlanych i remontowych, przez dekoracje, aż po narzędzia i sprzęt ogrodniczy. Klienci znajdą tu również rośliny, meble ogrodowe, artykuły AGD oraz wszystko, co niezbędne do rozpoczęcia sezonu wiosenno-letniego.

W asortymencie dostępne są także produkty codziennego użytku, takie jak opał, środki czystości, artykuły gospodarcze i motoryzacyjne, a także szeroki wybór artykułów dla zwierząt. Miłośnicy ogrodnictwa docenią bogatą ofertę nasion, nawozów, sadzonek oraz narzędzi – od sekatorów po kosiarki.

Komfort zakupów i dodatkowe usługi

Jak podkreślają właściciele – Justyna Sienicka oraz Przemysław Sienicki – sklep został zaprojektowany z myślą o wygodzie klientów:

– Cieszymy się, że mogliśmy otworzyć sklep Bricomarche w Białej Podlaskiej. Nasz market to ponad 3000 m² powierzchni handlowej pod dachem oraz 1500 m² ogrodu zewnętrznego. To przemyślany i wygodny format – z jednej strony pozwala zaoferować klientom bardzo szeroki wybór, obejmujący dziesiątki tysięcy produktów, z drugiej zaś umożliwia szybkie i komfortowe zakupy, bez konieczności pokonywania długich dystansów, jak ma to miejsce w dużych hipermarketach.

Oferujemy kompleksowy asortyment do domu i ogrodu, a także fachowe doradztwo, które dla wielu klientów ma ogromne znaczenie. Coraz większe zainteresowanie naszym sklepem jest dla nas powodem do dumy – to najlepszy dowód na jakość oferowanych produktów oraz konkurencyjność naszych cen.

Dbamy również o dodatkowe udogodnienia. Klienci mogą skorzystać m.in. z usług cięcia drewna i płyt OSB, pomocy w załadunku czy transportu zakupionego towaru. Oferujemy także możliwość zakupów na raty. Zachęcamy do korzystania z aplikacji Bricomarche, dzięki której dostępne są atrakcyjne promocje oraz kupony rabatowe.

Wyróżnia nas również czytelnia – miejsce, w którym można wypożyczyć lub kupić książkę oraz napić się dobrej kawy. Co ważne, jest ona dostępna przez 7 dni w tygodniu, również w niedziele.

Cieszymy się, że możemy być częścią centrum handlowego Karuzela, które każdego dnia odwiedzają tysiące mieszkańców regionu. Każdego dnia dokładamy wszelkich starań, aby sprostać oczekiwaniom naszych klientów i zapewnić im jak najlepszą obsługę.

Z okazji drugich urodzin chcielibyśmy serdecznie podziękować za zaufanie oraz zaprosić wszystkich do wspólnego świętowania".

Harmonogram wydarzeń

27 marca (piątek)
Klienci posiadający aplikację Bricomarche otrzymają bon o wartości 20 zł przy zakupach powyżej 100 zł.

28 marca (sobota)
Każdy, kto odwiedzi Bricomarche w Białej Podlaskiej, będzie mógł skosztować wyjątkowych przysmaków: potrwa z grilla, bigosu i grochówki. Wizytę w sklepie umili oprawa muzyczna DJ-a Dubika. Na miejscu pojawią się także eksperci marek KOELNER, DULUX, FEDA, W. LEGUTKO, FOX DEKOR, którzy podzielą się swoją wiedzą i doświadczeniem. Nie zabraknie również atrakcji dla najmłodszych.

29 marca (niedziela handlowa)
Prawdziwym hitem będzie niedziela handlowa, 29 marca. Za każde wydane 100 zł Bricomarche zwraca 20 zł w postaci bonu na kolejne zakupy!

Zapraszamy do wspólnego świętowania!

Bricomarche Biała Podlaska to nie tylko zakupy – to miejsce spotkań, inspiracji i dobrych okazji. Nie przegapcie tego wyjątkowego weekendu!
Biała Podlaska, ul. Sportowa 6. Szczegóły i aktualne promocje dostępne na profilu Facebook Bricomarche Biała Podlaska.
https://www.facebook.com/bricomarche.bialapodlaska

REKLAMA ID: 13981

REKLAMA ID: 13972

Upamiętnili byłego rektora

BIAŁA PODLASKA Akademia Bialska zaprosiła na I Międzynarodową Konferencję Naukową „Physical Activity Patterns Among High School and University Students in the V4 Countries". Konferencja dedykowana była pamięci prof. dr hab. Józefa Bergiera.

FOT. ANNA CHODYKA

Konferencja była jednocześnie podsumowaniem projektu realizowanego w ramach Grupy Wyszehradzkiej

Wydarzenie zostało zorganizowane w ramach projektu współfinansowanego ze środków Międzynarodowego Funduszu Wyszehradzkiego i poświęcone prezentacji wyników badań dotyczących wzorców aktywności fizycznej młodzieży szkół średnich i studentów w krajach Grupy Wyszehradzkiej, a także wymianie doświadczeń naukowych i dyskusji nad dalszymi kierunkami badań w tym obszarze. – Konferencja, która odbyła się na Akademii Bialskiej, została poświęcona pamięci zmarłego rektora Józefa Bergiera. W wydarzeniu wzięli udział jego współpracownicy, koledzy oraz współautorzy publikacji, którzy przedstawili referaty związane przede wszystkim z tematyką zdrowia. Mottem przewodnim spotkania było stwierdzenie, że sport jest najtańszym lekarstwem – mówi rektor Akademii Bialskiej prof. dr hab. **Jerzy Nitychoruk**. Dodaje, że rektor Józef Bergier przez lata prowadził intensywną działalność naukową w tym obszarze, a jego współpracownicy podczas konferencji przybliżyli zarówno wspólne doświadczenia badawcze, jak i znaczenie sportu dla zdrowia. Wydarzenie miało wymiar symboliczny, odbyło się w dniu imienin Józefa - 19 marca, a trzy dni przed rocznicą jego śmierci prof. Bergiera. – W ramach upamiętnienia złożono kwiaty i zapalono znicze na jego grobie, podkreślając znaczenie jego wkładu w rozwój uczelni oraz potrzebę pielęgnowania pamięci o osobach, które odegrały ważną rolę w jej historii – przekazuje prof. dr hab. Jerzy Nitychoruk.

Konferencja była jednocześnie podsumowaniem projektu realizowanego w ramach Grupy Wyszehradzkiej, w którym biorą udział badacze z Polski, Węgier, Czech i Słowacji, a także z Ukrainy. – Projekt finansowany ze środków Unii Europejskiej koncentruje się na badaniu aktywności fizycznej oraz jej wpływu na zdrowie, w tym również na kondycję psychiczną. Tematyka konferencji była skierowana do szerokiego grona odbiorców, którym zależy na utrzymaniu dobrego zdrowia fizycznego i psychicznego społeczeństwa – wyjaśnia rektor Nitychoruk.

Anna Chodyka

eprasa.pl 5c88612d94

Błędna odpowiedź - dobra odpowiedź. Testy na prawo jazdy nie nadążają za prawem

Skandal z egzaminami na prawo jazdy

BIAŁA PODLASKA Od 3 marca 2026 roku kandydaci na kierowców mierzą się z niewidzialnym przeciwnikiem. Nie jest nim stres ani trudne trasy egzaminacyjne, lecz wadliwy system informatyczny Ministerstwa Infrastruktury. Podczas gdy resort nabrał wody w usta, Wojciech Babicz, dyrektor Wojewódzkiego Ośrodka Ruchu Drogowego w Białej Podlaskiej, jako pierwszy w kraju ujawnił skalę urzędniczego zaniedbania, która uderza w tysiące obywateli.

JUSTYNA LESIUK-KLUJEWSKA

Obywatel ma prawo ufać, że egzamin państwowy weryfikuje jego wiedzę zgodnie z aktualnymi przepisami. Tymczasem od początku marca w całej Polsce dochodzi do sytuacji kuriozalnych. Choć nowelizacja przepisów drogowych zmieniła m.in. zasady zatrzymywania praw jazdy oraz limity prędkości dla ciągników rolniczych, ministerialna baza pytań egzaminacyjnych

FOT. WOJCIECH BABICZ (FB)

– Po zmianie przepisów Ministerstwo Infrastruktury nie zaktualizowało pytań w bazie danych i na egzaminach teoretycznych na prawo jazdy w całej Polsce losowane były błędne pytania. W WORD-zie Biała Podlaska „wyłapaliśmy" to jako pierwsi w Polsce i zawiadomiliśmy organ nadzorujący – mówi Wojciech Babicz, dyrektor WORD-u w Białej Podlaskiej

na prawo jazdy pozostała w poprzedniej epoce prawnej. Kursanci są zmuszani do wybierania odpowiedzi, które są merytorycznie błędne, aby system „zaliczył" im test. – Po zmianie przepisów Ministerstwo Infrastruktury nie zaktualizowało pytań w bazie danych i na egzaminach teoretycznych na prawo jazdy w całej Polsce losowane były pytania z niezgodnymi ze stanem prawnym odpowiedziami. W WORD Biała Podlaska „wyłapaliśmy" to jako pierwsi w Polsce i zawiadomiliśmy organ nadzorujący – mówi **Wojciech Babicz**, dyrektor WORD-u w Białej Podlaskiej.

FOT. POGLĄDOWE/AI

Najbardziej kontrowersyjnym aspektem sprawy jest konieczność unieważnienia egzaminów osobom, które je zdały

Prawda czy fałsz?

Najbardziej jaskrawym przykładem jest pytanie nr 10897. Dotyczy ono zatrzymywania prawa jazdy przez policję. Od 3 marca 2026 r. uprawnienia traci się za przekroczenie prędkości o ponad 50 km/h także poza obszarem zabudowanym. System jednak uparcie twierdzi, że poprawna jest tylko odpowiedź wskazująca na obszar zabudowany. Jeszcze większy chaos zapanował w kategorii T (ciągniki rolnicze). Prawo podniosło dopuszczalną prędkość z 30 km/h do 40 km/h. Jednak w państwowej bazie poprawną odpowiedzią wciąż pozostaje stara wartość. – Do naszych egzaminatorów przychodzili kursanci, którzy dziwili się, że w komercyjnych testach do nauki prawidłowa odpowiedź to 40 km/h, a na egzaminie państwowym 30 km/h. Prywatne firmy potrafiły poprawić bazę, a resortowa komisja od grudnia nie potrafiła zrobić tego do dziś? – pyta retorycznie Wojciech Babicz.

43 przypadki tylko w jednym regionie

Choć minister infrastruktury Dariusz Klimczak w ogólnopolskim radiu przekonywał, że „błędnych pytań nie ma", liczby płynące z terenu brutalnie weryfikują te słowa. Dyrektor Babicz przeprowadził w swoim ośrodku szczegółowy audyt.– Łącznie mamy 43 przypadki osób w Białej Podlaskiej oraz Łukowie, którym zostały wylosowane błędne pytania. Trwa wciąż analiza, w ilu przypadkach miało to wpływ na wyniki egzaminu – wyjaśnia dyrektor. – Mamy już także przypadek osoby, która uzyskała wynik negatywny, a zostało jej wylosowane pytanie z błędem. W tym przypadku będziemy wnioskować o unieważnienie egzaminu i jeśli do tego dojdzie, osoba dostanie zwrot pieniędzy – deklaruje dyrektor bialskiego WORD-u.

To jednak tylko wierzchołek góry lodowej. Jeśli w jednym, relatywnie niedużym ośrodku wykryto kilkadziesiąt takich przypadków, w skali całego kraju liczba oszukanych kursantów może iść w tysiące. W innych WORD-ach w naszym regionie, czyli w Łukowie, Lublinie, Chełmie i Zamościu są już pierwsze przypadki nieprawidłowości.

Najbardziej kontrowersyjnym aspektem sprawy jest konieczność unieważnienia egzaminów osobom, które je zdały. W Białej Podlaskiej dotyczy to co najmniej dwóch osób na kategorię T. Dlaczego? Ponieważ wylosowały one błędne pytania i odpowiedziały zgodnie ze starym kluczem (czyli merytorycznie źle, ale „systemowo" dobrze).– Nie możemy udawać, że nic się nie stało. Skala problemu jest gigantyczna. W WORD-ach trwa ręczne sprawdzanie protokołów – podkreśla Wojciech Babicz.

Ministerstwo milczy, WORD-y „świecą oczami"

Wojciech Babicz podkreśla, że lokalne ośrodki WORD są jedynie wykonawcami procedur, na które nie mają wpływu.– Winę za ten chaos ponosi ministerstwo. My po prostu to wykryliśmy jako pierwsi, a ludzie zaczynają mieć do nas pretensje... ale my nie mamy żadnego wpływu na pytania na egzaminie teoretycznym. Odpowiada za to specjalna komisja, nad którą nadzór sprawuje Minister Infrastruktury – mówi stanowczo Babicz.

Mimo ewidentnego kryzysu zaufania do instytucji państwowej Ministerstwo Infrastruktury nie wydało do poniedziałku, 23 marca żadnego oficjalnego komunikatu technicznego, który instruowałby WORD-y, jak masowo rozwiązać ten problem. Wysłaliśmy w tej sprawie zapytanie, ale do momentu wysłania gazety do druku nie otrzymaliśmy od ministerstwa odpowiedzi. O wyjaśnienie tej sytuacji wystąpił też organ nadzorujący egzaminy czyli marszałek województwa lubelskiego.

Odeszli do wieczności

Zakład Pogrzebowy Hades

- **Jendrzejczak Krystyna,** l. 73, zm. 9.03, Warszawa
- **Olichwirowicz Czesława,** l. 88, zm. 11.03, Studzianka
- **Snarski Kazimierz,** l. 91, zm. 12.03, Biała Podlaska
- **Filc Henryk,** l. 71, zm. 13.03, Biała Podlaska
- **Stroczyńska Czesława,** l. 75, zm. 13.03, Smoligów
- **Konopka Wiktor** Karol, l. 71, zm. 13.03, Międzyrzec Podlaski
- **Walecki Stanisław,** l. 88, zm. 14.03, Międzyleś
- **Filipczuk Marianna,** l. 73, zm. 14.03, Krzesk - Królowa Niwa
- **Baran Jan,** l. 87, zm. 15.03, Kolonia Tarło
- **Kowalewski Tadeusz,** l. 97, zm. 15.03, Biała Podlaska
- **Hołownia Helena,** l. 96, zm. 16.03, Huszcza
- **Maksymiuk Maria,** l. 79, zm. 18.03, Biała Podlaska
- **Szarubka Irena,** l. 86, zm. 18.03, Biała Podlaska
- **Sęk Franciszka,** l. 100, zm. 19.03, Biała Podlaska
- **Czublun Henryk,** l. 69, zm. 19.03, Biała Podlaska

Komunalnik sp. z o.o.

- **Szabała Danuta,** l. 73, zm. 11.03, Woskrzenice Duże
- **Wawryniuk Marianna,** l. 99, zm. 12.03, Huszlew
- **Tarkowski Dariusz,** l. 58, zm. 12.03, Huszcza
- **Semeniuk Genowefa,** l. 92, zm. 13.03, Swory
- **Niczyporuk Kazimierz,** l. 87, zm. 13.03, Pratulin
- **Szyniewska Magdalena,** l. 44, zm. 13.03, Biała Podlaska
- **Panasiuk Bronisława,** l. 101, zm. 14.03, Swory
- **Wędroch Bogdan,** l. 75, zm. 14.03, Konstantynów
- **Rabiejewska Maria,** l. 95, zm. 14.03, Dołcha
- **Stefanowski Władysław,** l. 75, zm. 15.03, Biała Podlaska
- **Biernacka Helena,** l. 88, zm. 15.03, Biała Podlaska
- **Biegajło Marzanna Anna,** l. 54, zm. 17.03, Biała Podlaska
- **Parafiniuk Mirosława,** l. 63, zm. 16.03, Biała Podlaska
- **Huczko Barbara,** l. 69, zm. 16.03, Biała Podlaska
- **Niczyporuk Stanisław,** l. 81, zm. 16.03, Rokitno
- **Żórawny Krzysztof,** l. 74, zm. 18.03, Czosnówka

REKLAMA ID: 13509

1,5% podatku, które daje nadzieję

Stowarzyszenie „Wspólny Świat" od 19 lat wspiera dzieci, młodzież i dorosłych z autyzmem oraz ich rodziny. O codziennej działalności, potrzebie społecznej wrażliwości i znaczeniu akcji 1,5% podatku rozmawiamy z Anną Chwałek, prezes organizacji.

Rozmowa z Anną Chwałek, prezes Stowarzyszenia Wspólny Świat w Białej Podlaskiej

Słowo Podlasia: Czym dziś jest Stowarzyszenie „Wspólny Świat" dla Białej Podlaskiej?

Anna Chwałek: To przede wszystkim miejsce wsparcia, zrozumienia i nadziei. Już od 19 lat towarzyszymy dzie-

ciom, młodzieży i dorosłym z autyzmem, pomagając im w rozwoju i codziennym funkcjonowaniu. Jesteśmy też blisko rodzin, które często mierzą się z ogromnym wysiłkiem i potrzebują nie tylko specjalistycznej pomocy, ale także zwykłej ludzkiej życzliwości.

Słowo Podlasia: Na czym polega codzienna działalność stowarzyszenia?

Anna Chwałek: Prowadzimy działania terapeutyczne, rehabilitacyjne, edukacyjne i integracyjne. Naszym celem jest tworzenie takiej przestrzeni, w której osoby w spektrum autyzmu mogą rozwijać swoje możliwości, budować poczucie bezpieczeństwa i odnajdywać swoje miejsce w społeczeństwie. Każdy dzień naszej pracy pokazuje, jak ważne jest systematyczne wsparcie. W ramach **Centrum Pomocy Osobom z Autyzmem** prowadzimy Przedszkole, Szkołę Podstawową, Szkołę Przysposabiającą do Pracy, Środowiskowy Dom Samopomocy oraz Ośrodek Terapii i Diagnostyki. Dzięki temu możemy wspierać osoby w spektrum autyzmu i ich rodziny w sposób kompleksowy, na różnych etapach życia.

Słowo Podlasia: Dlaczego tak istotne jest przekazanie 1,5% podatku?

Anna Chwałek: Bo to pomoc, która naprawdę zmienia codzienność naszych podopiecznych. Dzięki tym środkom możemy finansować terapię, zakup specjalistycznych pomocy i rozwijać działania na rzecz dzieci

i osób z autyzmem. Dla podatnika to niewielki gest, ale dla naszych rodzin to konkretny znak, że nie są same.

Słowo Podlasia: O co chciałaby Pani zaapelować do mieszkańców regionu?

Anna Chwałek: Proszę, aby przy rozliczaniu podatku pamiętać o tych, którzy najbardziej potrzebują wsparcia. Przekazując 1,5% podatku na rzecz Stowarzyszenia „Wspólny Świat" (KRS: 0000 275 016), pomagają Państwo lokalnie, konkretnie i realnie. To gest serca, który daje siłę, nadzieję i rzeczywiste wsparcie osobom z autyzmem. Jednocześnie chciałabym podziękować za dotychczasową pomoc, dzięki której udało się już tak wiele.

REKLAMA ID: 13978

eprasa.pl 5c88612d94

– Papież błogosławi mieszkańcom powiatu bialskiego – przekazuje starosta Mariusz Filipiuk

Na audiencji u papieża Leona XIV

POWIAT BIALSKI Przedstawiciele samorządu z województwa lubelskiego spotkali się z papieżem Leonem XIV. Starosta bialski Mariusz Filipiuk przekazał papieżowi obraz przedstawiający męczenników z Drelowa i opowiedział krótko Ojcu Świętemu o historii związanej z tym wizerunkiem.

ANNA CHODYKA

W pielgrzymce do Rzymu wzięli udział samorządowcy, przedstawiciele administracji rządowej oraz instytucji odpowiedzialnych za rozwój i utrzymanie dróg.

Wizyta w Watykanie

Centralnym punktem pielgrzymki było spotkanie w Watykanie z Ojcem Świętym Leonem XIV. W pielgrzymce uczestniczyli, reprezentując powiat bialski, starosta bialski Mariusz Filipiuk, radny powiatu Marek Sulima, dyrektor Zarządu Dróg Powiatowych

Obraz, który przekazał papieżowi starosta Mariusz Filipiuk został wcześniej pobłogosławiony przez biskupa siedleckiego Kazimierza Gurdę

Artur Rogulski, burmistrz Janowa Podlaskiego Karol Michałowski i wójt gminy Biała Podlaska – Konrad Gąsiorowski. Opiekunem duchowym pielgrzymki był ks. dziekan Leszek Walęciuk, proboszcz Parafii pw. Trójcy Świętej w Połoskach. W składzie delegacji był także wicewojewoda lubelski Andrzej Maj.

Podczas audiencji w Watykanie uczestnicy pielgrzymki modlili się w intencji mieszkańców powiatu bialskiego oraz wszystkich osób zaangażowanych w rozwój i utrzymanie dróg. – Był to moment refleksji i wdzięczności za możliwość pełnienia służby publicznej – zaznacza starosta **Mariusz Filipiuk**.

W trakcie spotkania przekazano Ojcu Świętemu symboliczny dar – obraz przedstawiający męczeństwo unitów drelowskich, pobłogosławiony przez biskupa siedleckiego Kazimierza Gurdę. – Dzieło to stanowi ważny symbol tożsamości i dziedzictwa regionu – wskazuje starosta Mariusz Filipiuk. Obraz był darem starosty bialskiego Mariusza Filipiuka. – Męczeństwo unitów z Drelowa pozostaje ważnym elementem lokalnej historii i pamięci, choć, w odróżnieniu od unitów z Pratulina, beatyfikowanych w 1996 roku, nie zostało dotąd formalnie wyniesione na ołtarze – zauważa starosta.

Papież zainteresowany obrazem

Spotkanie z Ojcem Świętym zostało odebrane bardzo pozytywnie. – Papież z dużym zainteresowaniem przyglądał się przekazanemu obrazowi męczenników z Drelowa, poświęcając mu dłuższą chwilę uwagi. Delegacja została przyjęta w serdecznej i życzliwej atmosferze – przekazuje starosta. Podczas spotkania udało się zamienić kilka zdań z Ojcem Świętym i krótko przedstawić historię obrazu. – Na odwrocie dzieła znajdowała się tabliczka z opisem w trzech językach: polskim, łacińskim i angielskim, ale papież chętnie wysłuchał tego, co mamy do powiedzenia o tym obrazie – wskazuje Mariusz Filipiuk.

ZDJĘCIA: ARCHIWUM MARIUSZA FILIPIUKA

Papież Leon XIV spotkał się z samorządowcami z naszego regionu, od których otrzymał obraz unitów z Drelowa

Nie było to pierwsze takie doświadczenie – wcześniej starosta dwukrotnie spotkał się z papieżem Franciszkiem. – Zarówno on, jak i obecny papież Leon XIV zostali przeze mnie zapamiętani jako osoby bardzo ciepłe, otwarte i pełne pozytywnej energii – mówi Mariusz Filipiuk.

– Spotkanie z Ojcem Świętym było wydarzeniem o dużym znaczeniu i silnym doświadczeniu emocjonalnym. Mieliśmy możliwość osobistej rozmowy z papieżem oraz bezpośredniego kontaktu, w tym uścisku dłoni. Podczas audiencji została przekazana prośba o błogosławieństwo dla mieszkańców gminy Biała Podlaska, powiatu bialskiego oraz dla rodzin z regionu – mówi wójt **Konrad Gąsiorowski**. – Delegacja nie znajdowała się w tłumie na placu św. Piotra, lecz w bezpośredniej bliskości ołtarza, co dodatkowo podkreślało rangę wydarzenia. Wierzę, że otrzymane błogosławieństwo przełoży się na pomyślność lokalnej społeczności – wskazuje wójt Konrad Gąsiorowski. Podkreśla także rolę starosty jako głównego organizatora wyjazdu. – Zaangażowanie starosty przyczyniło się do sprawnego przebiegu wizyty i jej pozytywnego odbioru przez uczestników – mówi wójt gminy Biała Podlaska.

Pomóż potrzebującym przygotować święconkę

POWIAT BIALSKI Caritas Diecezji Siedleckiej organizuje akcję, której celem jest przekazanie osobom potrzebującym tradycyjnej święconki z okazji Świąt Wielkiej Nocy.

Wystarczy do 1 kwietnia przynieść koszyczek wielkanocny do Centrum Wolontariatu CDS przy ul. Warszawskiej 15 w Białej Podlaskiej. Organizacja wypełni je świątecznym jedzeniem, które tradycyjnie przynosi się do kościoła w Wielką Sobotę. – Rozpoczynamy zbiórkę koszyczków na święconkę wielkanocną, które wspólnie wypełnimy i przekażemy osobom potrzebującym podczas spotkania dla ubogich w Wielką Sobotę – tłumaczy **Małgorzata Strzelec**, pracownik wolontariatu Centrum Wolontariatu Caritas Diecezji Siedleckiej w Białej Podlaskiej.

W wielu domach znajdują się koszyczki, z których już się nie korzysta. Warto dać im drugie życie – mogą stać się symbolem nadziei i wsparcia. – Razem możemy sprawić, że te Święta będą pełne ciepła i życzliwości dla wszystkich. Dziękujemy za każde wsparcie – dodaje M. Strzelec.

Kontakt w sprawie przekazania koszyczka: Małgorzata Strzelec – pracownik wolontariatu Centrum Wolontariatu Caritas Diecezji Siedleckiej, tel. 780-061-313. Centrum jest czynne od poniedziałku do piątku w godz. 9:00-16:00.

(jlk)

Ruszył projekt dla zwierząt

BIAŁA PODLASKA Właściciele psów i kotów mogą składać wnioski w UM Biała Podlaska o sfinansowanie zabiegów kastracji i sterylizacji dla swoich zwierząt. Wnioskodawca musi posiadać: książeczkę zdrowia zwierzęcia; w przypadku psów – potwierdzenie szczepienia przeciwko wściekliźnie; uiszczaną opłatę za odpady (weryfikowaną przez Urząd Miasta). Akcja połączona jest z obligatoryjnym trwałym znakowaniem zwierząt właścicielskich niezależnie od wieku. Kolejna ważna rzecz, to prawo do odstąpienia od wykonania zabiegu ze względów medycznych. Decyduje o tym lekarz weterynarz, po zbadaniu zwierzęcia.

Akcja będzie trwać do do wyczerpania środków finansowych przeznaczonych na ten cel. Jej realizacja to wynik głosowania w BO w 2025 roku.

(joan)

Duże zainteresowanie „Inką”

BIAŁA PODLASKA W Szkole Policealnej – Medycznym Studium Zawodowym im. Danuty Siedzikówny ps. Inka w Białej Podlaskiej odbył się Dzień Otwarty. Wydarzenie cieszyło się bardzo dużym zainteresowaniem młodzieży i zostało objęte przez Słowo Podlasia patronatem medialnym.

19 marca już od godzin porannych szkołę odwiedzali uczniowie. Zapoznawali się z ofertą kształcenia oraz rozmawiali z nauczycielami i słuchaczami o kierunkach, które szkoła oferuje, a są to kierunki z branży medycznej, kosmetycznej i społecznej. Uczestnicy mogli zobaczyć, jak wygląda nauka w praktyce, a także skorzystać z profesjonalnych zabiegów wykonywanych pod okiem specjalistów. Dużym sukcesem okazało się również spotkanie z doradcą zawodowym, którego bialski medyk zatrudnia, jako jedyna szkoła policealna w województwie.

FOT. SZKOŁMEDYCZNE STUDIUM ZAWODOWE IM. DANUTY SIEDZIKÓWNY PS. INKA W BIAŁEJ P.

Uczestnicy mogli zobaczyć, jak wygląda nauka w praktyce, a także skorzystać z profesjonalnych zabiegów wykonywanych pod okiem specjalistów

Młodzież bardzo chętnie korzystała z możliwości rozmowy, zadawała pytania dotyczące wyboru zawodu i przyszłej ścieżki kariery. Nie zabrakło także konkursów i dobrej atmosfery. Duża liczba osób wzięła udział w konkursie fotograficznym, w którym do wygrania były bony na zabiegi wysokiej klasy. Wydarzenie przebiegło w bardzo przyjaznej atmosferze i pokazało, że Medyczne Studium Zawodowe im. Danuty Siedzikówny ps. Inka to miejsce otwarte, nowoczesne i przyjazne ludziom w każdym wieku. Szkoła rekrutuje z wykształceniem średnim bez konieczności posiadania matury i bez ograniczenia wieku.

Justyna Lesiuk-Klujewska

Groził medykom i demolował szpitalne pomieszczenie

PARCZEW We wtorek, 17 marca, w szpitalu w Parczewie doszło do niebezpiecznego incydentu. Agresywny mężczyzna, niezadowolony z konsultacji lekarskiej, wszczął awanturę.

Do zdarzenia doszło na terenie placówki medycznej w Parczewie, gdzie 27-letni mieszkaniec gminy Wisznice zgłosił się na konsultację lekarską wraz z ojcem. W trakcie wizyty mężczyzna stał się pobudzony i agresywny. Zdemolował pomieszczenie, po czym wybiegł na zewnątrz i swoją frustrację wyładował na zaparkowanym w pobliżu samochodzie. Uszkodził karoserię i elementy pojazdu. Straty oszacowano na blisko 2,5 tys. zł.

FOT. KPP PARCZEW

Pijany 27-latek z gminy Wisznice zdemolował placówkę medyczną i zaparkowany pod nią samochód

Gdy skończył uderzać w samochód wrócił do gabinetu, gdzie zachowywał się wulgarnie i groził personelowi. Na miejsce wezwano patrol policji. Funkcjonariusze próbowali uspokoić sytuację, jednak 27-latek nie wykonywał poleceń i nadal był agresywny. Jak sam przyznał, powodem jego zachowania był brak zgody na zalecenia lekarza. Policjanci podjęli decyzję o jego zatrzymaniu. Badanie wykazało, że miał ponad dwa promile alkoholu w organizmie. Trafił do policyjnej celi. Po wytrzeźwieniu usłyszał zarzuty uszkodzenia mienia oraz zmuszania do odstąpienia od wykonywania czynności, poprzez groźby wobec personelu. Przyznał się do winy.

Za swoje zachowanie odpowie teraz przed sądem. Grozi mu kara do 5 lat pozbawienia wolności.

(dh)

eprasa.pl 5c88612d94

Grabanów Kol., Kozula i Zadwórcze znikną z urzędowych rejestrów?

Porządki w Grabanowie. Stare nazwy do likwidacji

GMINA BIAŁA PODLASKA Podczas ostatniej sesji Rady Gminy Biała Podlaska radni przegłosowali uchwałę w sprawie złożenia wniosków do Ministerstwa Spraw Wewnętrznych i Administracji o zniesienie nazw urzędowych miejscowości Kozula, Zadwórcze oraz Grabanów Kolonia. W konsultacjach na ten temat wypowiedziało się zaledwie 9 mieszkańców na 350, których zmiany dotyczą.

JUSTYNA LESIUK-KLUJEWSKA

Głównym motorem zmian w Grabanowie Kolonii byli sami mieszkańcy wsi, którzy niejednokrtonie zgłaszali problemy i prosili o uregulowanie tej kwestii. Obecny system, oparty na rozproszonej numeracji bez nazw ulic, stawał się coraz większym wyzwaniem dla osób przyjezdnych, kurierów itp. – W tej części miejscowości domów stale przybywa i są one rozsiane w sposób nieuporządkowany. Po zmianie administracyjnej nikt nie zostanie pominięty, a proces ten pozwoli na wprowadzenie jasnej siatki ulic. Nie wiąże się to z powstaniem nowej miejscowości, lecz po prostu Grabanów zyska ulice, co pozwoli zaprowadzić oczekiwany porządek – wyjaśnia wójt gminy Biała Podlaska, **Konrad Gąsiorowski.**

Kwestia bezpieczeństwa wybrzmiewa w argumentacji władz gminy najmocniej. – Brak jasnego podziału na ulice w terenie o gęstniejącej zabudowie to realne ryzyko opóźnień w dojeździe pogotowia ratunkowego, policji czy straży pożarnej. Celem więc jest poprawa komfortu mieszkańców poprzez ułatwienie dojazdu służbom. Zmiana ta jest niezbędna, aby ratownicy nie błądzili między posesjami, co w sytuacjach zagrożenia życia ma kluczowe znaczenie – mówi wójt.

To już drugie podejście rady do zniesienia nazwy Grabanów-Kolonia. – Pierwsze podejście zakończyło się fiaskiem, gdyż, według ministerstwa, obraliśmy nie tę, co trzeba, procedurę. Obecnie jesteśmy po konsultacjach z mieszkańcami. Warto podkreślić, że zainteresowanie samych mieszkańców było bardzo małe. Na 350 osób na spotkaniu konsultacyjnym pojawiło się niespełna 10 osób. Jest to smutne, ale ja słowa dotrzymuję. Obiecane było mieszkańcom Grabanowa-Kolonii, że będą głosowali w wyborach w miejscu, w którym głosowali kilkadziesiąt lat [mieszkańcom zmieniono lokal wyborczy ze Szkoły Podstawowej w Grabanowie na oddaloną o ok. 10 km świetlicę w Kaliłowie przyp. red.] i że z Grabanów-Kolonii zrobimy Grabanów – mówił na sesji, 23 marca, wójt.

FOT. SCREEN/ESESJA.TV

„Za" zniesieniem urzędowej nazwy miejscowości Grabanów-Kolonia głosowało 14 radnych, 1 wstrzymał się od głosu. Tak samo liczbowo wyglądało głosowanie w sprawie zniesienia nazw Kozula i Zadwórcze

Głos zabrał też radny Marek Sawczuk, uzasadniając swoje wstrzymanie się od głosu. – Byłem na zebraniu konsultacyjnym. Przyszło 9 osób i jak to wejdzie w życie, zacznie się ścieżka do gminy. Ludzie powiedzą, że nikt ich nie poinformował. Ja nie jestem przeciwny tej zmianie, ale wstrzymam się, bo zainteresowania nie było i 9 osób zadecydowało za 356 – wyjaśniał radny. W odpowiedzi usłyszał od wójta, że nie można doprowadzić do sytuacji, że władze wiedzą, że mieszkańcy oczekują tej zmiany, a ta nic nie zrobiła. – Co niezwykle istotne dla właścicieli posesji, wejście w życie nowych przepisów nie będzie wiązało się dla nich z żadnymi kosztami ani koniecznością wizyt w urzędach w celu aktualizacji dokumentów tożsamości. Mieszkańcy nie muszą wymieniać dowodów osobistych ani praw jazdy. Wszystkie dotychczasowe dokumenty pozostają w mocy, a proces administracyjnego ujednolicenia nazw ma być dla obywateli całkowicie bezkosztowy i nieuciążliwy – wyjaśnił Konrad Gąsiorowski. Radni podjęli decyzję 14 głosami „za". Jedna osoba się wstrzymała.

Nieco inny charakter ma zniesienie nazw Kozula i Zadwórcze. W tym przypadku mowa o porządkowaniu zaszłości historycznych i nazewnictwa, które przestało przystawać do rzeczywistości. – W przypadku Zadwórcza mowa o nazwie, o której niemal nikt już nie pamięta i nikt nie wie dokładnie, gdzie ta miejscowość się znajduje. Kozula i Zadwórcze to nazwy zwyczajowe, a ich likwidacja to sugestia samego ministerstwa, by oczyścić rejestry z „martwych" zapisów – wyjaśnia Konrad Gąsiorowski. Włodarz uspokaja przy tym, że zmiana nie wpłynie na codzienne życie, ponieważ w dokumentach i języku potocznym te obszary i tak funkcjonują już jako integralne części Grabanowa.

W tej sprawie radni zagłosowali identycznie jak w przypadku zmiany nazwy Grabanów–Kolonia na Grabanów. 14 radnych opowiedziało się za zmianą, a jedna osoba się wstrzymała. Teraz wnioski trafią za pośrednictwem wojewody lubelskiego do MSWiA.

Wspierajmy Macieja Kisiela. Nasz doktor walczy o życie

BIAŁA PODLASKA Przez lata to on był nadzieją dla tysięcy pacjentów. Bliscy lekarza podkreślają, że na doktora zawsze można liczyć. Dziś dr Maciej Kisiel, znany i ceniony specjalista urolog, mierzy się z najtrudniejszym przeciwnikiem – glejakiem mózgu IV stopnia. Przyjaciele uruchomili zbiórkę na kosztowne leczenie, które jest dla niego szansą na powrót do zdrowia i pracy, którą kocha.

FOT. POMAGAM.PL

Dr Maciek Kisiel , lekarz-urolog, żeglarz, człowiek o ogromnym sercu i niesamoitej energii, zmaga się z jednym z najgroźniejszych nowotworów mózgu – glejakiem wielopostaciowym IV stopnia

Dr Maciej Kisiel to postać, której wielu pacjentom w naszym regionie nie trzeba przedstawiać. Lekarz z powołania, specjalista urolog, ale przede wszystkim człowiek o niespożytej energii i ogromnym sercu. Przez lata poświęcał swój czas i wiedzę, by nieść ulgę w cierpieniu innym. Dziś role się odwróciły.

Wszystko zaczęło się nagle, na początku października 2025 roku. Dr Maciej źle poczuł się w trakcie przyjmowania pacjentów w gabinecie. To, co początkowo mogło wydawać się chwilowym osłabieniem, okazało się brutalną diagnozą: glejak IV stopnia. To jeden z najgroźniejszych nowotworów mózgu, wymagający natychmiastowego, intensywnego i niezwykle kosztownego leczenia.

Ta wiadomość wywróciła życie lekarza i jego najbliższych do góry nogami. Dr Maciej, który zawsze był w ruchu – czy to w szpitalu, czy na pokładzie jachtu, realizując swoją wielką pasję do żeglarstwa – musiał nagle zatrzymać się i stanąć do najważniejszego wyzwania w swoim życiu.

Bliscy lekarza podkreślają, że na doktora zawsze można liczyć. Słynie z poczucia humoru, optymizmu i tego, że dla swoich pacjentów robił znacznie więcej, niż wymagały tego obowiązki. Teraz ta dobroć wraca do niego w postaci fali wsparcia. – Dziś my możemy być dla niego wsparciem tak, jak on zawsze był dla nas. Każda wpłata, nawet najmniejsza, ma ogromne znaczenie – czytamy w opisie zbiórki na leczenie urologa. Koszty nowoczesnych terapii, rehabilitacji i leczenia wspomagającego znacznie przekraczają możliwości finansowe rodziny. Dlatego w sieci ruszyła zbiórka funduszy pod hasłem „Wspierajmy Maćka". Jej cel to uzbieranie 1 mln zł, a w ciągu 8 dni zbiórki, na jej konto wpłynęło już 250 tys. zł.

Justyna Lesiuk-Klujewska

Jak można pomóc?

Każdy, kto chciałby wesprzeć dr. Macieja Kisiela w jego walce o powrót do zdrowia, może to zrobić poprzez wpłatę na zbiórkę pod nazwą „Wspierajmy Maćka" na pomagam.pl Liczy się także każda forma nagłośnienia akcji – udostępnienie informacji w mediach społecznościowych zwiększa szansę na zebranie potrzebnej kwoty.

Pomogą wypełnić wnioski

REGION Lubelski Oddział Regionalny Agencji Restrukturyzacji i Modernizacji Rolnictwa oraz Lubelski Ośrodek Doradztwa Rolniczego podpisały porozumienie na mocy którego rolnicy otrzymają wsparcie w wypełnianiu i składaniu wniosków o dopłaty bezpośrednie. – Porozumienie zostało zawarte w związku z rozpoczynającą się kampanią informacyjną dotyczącą naboru wniosków o dopłaty bezpośrednie. Jego celem jest zapewnienie rolnikom kompleksowego wsparcia informacyjnego oraz merytorycznego w zakresie prawidłowego przygotowania i składania wniosków o przyznanie płatności – informuje **Sławomir Woch** z LOR ARiMR w Elizówce.

W ramach współpracy zaplanowano organizację cyklu szkoleń dla rolników na terenie całego województwa lubelskiego. – Spotkania będą odbywać się w każdym powiecie oraz w każdej gminie. Podczas szkoleń doradcy oraz pracownicy ARiMR przedstawią zasady prawidłowego wypełniania wniosków o dopłaty bezpośrednie, a także omówią zmiany wprowadzone w bieżącym roku w systemie płatności. Celem spotkań jest nie tylko przekazanie aktualnych informacji, ale również wsparcie rolników w sprawnych przejściu przez proces aplikacyjny – wyjaśnia Sławomir Woch.

Szczegółowy harmonogram szkoleń zostanie w najbliższym czasie opublikowany na stronach internetowych obu instytucji.

(jlk)

REKLAMA ID: 8942

eprasa.pl 5c88612d94

Sąd Okręgowy w Lublinie zdecydował w sprawie apelacji

Koniec sprawy „tygrysów z Koroszczyna”

POWIAT BIALSKI Zapadł prawomocny wyrok w sprawie tygrysów, których transport z Włoch do Rosji utknął na przejściu granicznym w Koroszczynie. Sąd Okręgowy w Lublinie utrzymał wyrok z pierwszej instancji.

JOANNA DANIELEWICZ

Przypomnijmy, że transport z tygrysami wiezionymi z Włoch do Dagestanu przybył na przejście w Koroszczynie w nocy z 24 na 25 października 2019 r. Przewoźnik miał tzw. dokumenty CITES, wymagane konwencją waszyngtońską, mówiącą o zasadach przewozu zwierząt egzotycznych. Jednak już w trakcie kontroli transportu przed jego wyruszeniem na Białoruś, opiekunowie zwierząt mieli być informowani przez nasze służby o tym, że nie posiadają dokumentów, których wymagać będzie strona białoruska, chodziło o certyfikaty wydawane przez urzędowego lekarza weterynarii we Włoszech. Włoscy kierowcy nie mieli też wiz. Mimo tego chcieli na Białoruś wjechać. Z białoruskiej granicy zostali cofnięci, a transport z tygrysami utknął w Koroszczynie, bez możliwości rozładowania go i dania zwierzętom wytchnienia od ciasnych klatek. W trakcie transportu jedno zwierzę padło. Tygrysy ostatecznie z Koroszczyna nie pojechały w dalszą, docelową trasę. Trafiły do ZOO w Poznaniu i Człuchowie. Później część z nich wyjechała do azylów za granicą.

Ukarani organizatorzy transportu

31 marca 2023 roku w Sądzie Rejonowym w Białej Podlaskiej ruszył proces, w którym oskarżono dwóch weterynarzy granicznych, dwóch włoskich kierowców i Rosjanina, o to co przydarzyło się tygrysom transportowanym z Włoch do Rosji jesienią 2019 roku.

4 września 2025 roku SSR Barbara Wójtowicz odczytała wyrok I instancji. Sąd uznał za winnych zarzucanych im czynów Rosjanina Rinata V., oraz Włochów Marco A. i Alessio D. Wobec Rosjanina sąd orzekł 10 miesięcy pozbawienia wolności w zawieszeniu na dwa lata, karę grzywny w wysokości 250 stawek dziennych po 20 zł oraz nawiązkę 10 tys. zł na rzecz Fundacji Międzynarodowy Ruch na Rzecz Zwierząt VIVA. Wobec Marco A. i Alessio D. sąd zdecydował o karze 8 miesięcy pozbawienia wolności w zawieszeniu na 2 lata, grzywnie w wysokości 200 stawek dziennych po 20 zł każda, nawiązce na rzecz stowarzyszenia VIVA w kwocie 8 tys. zł.

W odniesieniu do polskich weterynarzy granicznych sąd zdecydował o uniewinnieniu od zarzucanych im czynów. Sąd uznał, że postępowanie dowodowe nie doprowadziło do ustalenia winy i sprawstwa Jarosława Nestorowicza i Eugeniusza Karpiuka. Wskazywał wykazane w postępowaniu sądowym i dowodowym działania weterynarzy na rzecz polepszenia sytuacji tygrysów, które utknęły na granicy w Koroszczynie. Szukali możliwości rozładowania transportu na terenie kraju, kontaktując się z ogrodami zoologicznymi. To od nich wpłynęło doniesienie do organów ścigania dotyczące transportu tygrysów, który utknął na granicy. Jednocześnie sąd przypomniał, że graniczni lekarze wykonywali swoje czynności w ramach swoich obowiązków zawodowych. - Sprawdzili stan tygrysów w dniu gdy trafiły na granicę. Kontrola, weryfikacja dobrostanu nie jest tożsama zapewnieniem ich ochrony czy opieki lub ocena stanu zdrowia. To nie było obowiązkiem lekarzy granicznych - przypomina sędzia argumentując wyrok w I instancji.

FOT. JOANNA DANIELEWICZ

Zapadł prawomocny wyrok w sprawie tygrysów, których transport z Włoch do Rosji utknął na przejściu granicznym w Koroszczynie

Apelacja podtrzymała wyrok

18 marca w SO w Lublinie zapadł drugi wyrok. Z orzeczeniem Sądu Rejonowego w Białej Podlaskiej nie zgodziła się bowiem prokuratura, ale i Fundacja Viva. - Jako pełnomocnik Fundacji złożyłam apelację. Domagałam się orzeczenia kar bezwzględnego pozbawiania wolności, zakazu pracy ze zwierzętami i wyższych nawiązek. W części dotyczącej uniewinnienia polskich lekarzy, domagałam się uchylenia wyroku i przekazania sprawy do ponownego rozpoznania – informuje adw. **Katarzyna Topczewska**. Od wyroku odwoływała się też prokuratura.

Sąd Okręgowy w Lublinie nie zdecydował jednak o zmianie wyroku zapadłego w pierwszej instancji. Prawomocnie orzekł, że lekarze graniczni nie są winni zarzuconych im przez oskarżycieli czynów, nie zmienił również kar wymierzonych obcokrajowcom. - Niestety Sąd Okręgowy w Lublinie utrzymał wyrok w mocy. Stwierdził, że polscy lekarze nie dopuścili się przestępstwa niedopełnienia obowiązków. Ja się z tym rozstrzygnięciem nie zgadzam, bo uważam że ten transport powinien zostać zatrzymany natychmiast. Urzędnicy mieli obowiązek powiadomić policję o podejrzeniu popełnienia przestępstwa i powinni od razu zacząć szukać placówek, które te zwierzęta mogłyby przyjąć. Niestety jakiekolwiek czynności podjęto dopiero kiedy transport wrócił do Polski drugi raz – stwierdziła adw. Topczewska informując w mediach społecznościowych o finale sprawy.

Gdy po wyroku w pierwszej instancji pytaliśmy uniewinnionego lekarza granicznego w Koroszczynie, Jarosława Nestorowicza czy przez 6 lat trwania sprawy, państwo zadbało o to, by w przyszłości weterynarze na granicy postawieni w takiej sytuacji, mieli narzędzia, by ją szybko rozwiązać, usłyszeliśmy: - Nadal nie funkcjonuje z tego co wiem Centralny Azyl, a sytuacje różne ze zwierzętami wciąż się na granicy zdarzają. Ostatnio mieliśmy np. transport koni, tylko konie mamy gdzie przechować, bo mamy hotele dla zwierząt choćby w Zbuczynie czy pod Łukowem. Dla tygrysów nie mam takiego miejsca – mówił lekarz graniczny z Koroszczyna. Pytany, co by zrobił dziś, gdyby sytuacja z 2019 roku się powtórzyła, odpowiedział krótko: -Zapewne postępowałbym tak jak wówczas.

Radna interweniuje w sprawie kotów

BIAŁA PODLASKA Dwa rozpisane przez miasto konkursy na opiekę nad kotami wolno żyjącymi i bezdomnymi spaliły na panewce. Nikt się nie zgłosił do realizacji tego zadania, a potrzeby są i w temacie bezpańskich kotów interweniują radni.

Na początku grudnia 2025 roku miasto ogłosiło konkurs ofert na realizację zadania publicznego w zakresie opieki nad kotami wolno żyjącymi i bezdomnymi z terenu miasta Biała Podlaska w 2026 roku. „W budżecie miasta Biała Podlaska na powierzenie wykonania zadania w zakresie opieki nad kotami wolno żyjącymi i bezdomnymi z terenu Miasta Biała Podlaska planuje się przeznaczyć dotację w wysokości 70 000,00 zł. Zastrzega się, że wysokość dotacji jest prognozowana, a jej ostateczny poziom zostanie ustalony przez Radę Miasta Biała Podlaska, w drodze uchwały budżetowej.” – zapisano w dokumentacji konkursowej.

9 stycznia UM Biała Podlaska unieważnił ogłoszony w grudniu konkurs, bo nikt na ofertę nie odpowiedział. - Konkurs na udzielenie dotacji z przeznaczeniem na opiekę nad kotami wolno żyjącymi z terenu miasta Biała Podlaska zostanie ogłoszony ponownie. Pragnę jednak nadmienić, iż udzielenie dotacji nie jest zadaniem obligatoryjnym. W przypadku ponownego braku pozytywnego rozstrzygnięcia, weźmiemy pod uwagę zastosowanie innego rozwiązania w celu zapewnienia jak najlepszej opieki kotom wolno żyjącym z terenu naszego miasta – informowała **Aneta Juszczuk**, naczelnik wydziału gospodarki komunalnej i ochrony środowiska w bialskim magistracie.

Ta deklaracja może być teraz na wagę złota, bo drugi ogłoszony konkurs również został unieważniony, 25 lutego. Podobnie jak pierwszy, nie znalazł uznania w oczach potencjalnych oferentów. Tymczasem potrzeba zajęcia się kotami na terenie miasta jest znaczna. W połowie lutego w tej sprawie interweniowała radna miejska Agnieszka Kulicka. Prosiła, by wskazać instytucję, która opiekę nad kotami żyjącymi wolno na terenie miasta, się zajmuje. - Jaki podmiot na terenie miasta jest odpowiedzialny za odławianie oraz opiekę nad bezdomnymi kotami? Czy miasto posiada zawartą umowę z organizacją lub schroniskiem realizującym tego typu zadania? Jakie działania mogą zostać podjęte w celu zapewnienia właściwej opieki nad tymi zwierzętami oraz ograniczenia zjawiska ich bezdomności? – dopytywała **Agnieszka Kulicka** w imieniu mieszkańców z jej okręgu wyborczego, gdzie zauważono koty bytujące wolno w obrębie ulic Mieszczańskiej i Ziemiańskiej.

Po miesiącu radna otrzymała odpowiedź z magistratu. - Zgodnie z obowiązującymi przepisami koty wolno żyjące stanowią element lokalnego ekosystemu i nie mogą być traktowane na równi ze zwierzętami bezdomnymi przeznaczonymi do odłowienia i umieszczenia w schronisku – poinformowała naczelnik Juszczuk. Zapewniła, że w najbliższym czasie zostanie podjęty „Program opieki nad zwierzętami bezdomnymi oraz zapobiegania bezdomności zwierząt”, który obejmuje m.in. sterylizację/kastrację kotów wolno żyjących oraz zakup karmy. - Działania miasta koncentrują się przede wszystkim na ich dokarmianiu w wyznaczonych miejscach, zapewnieniu opieki weterynaryjnej oraz prowadzeniu zabiegów sterylizacji i kastracji. Przy współpracy ze Stowarzyszeniem Opieki nad Zwierzętami lub Strażą Miejską postaramy się odłowić zwierzęta, zapewnić im sterylizację bądź kastrację oraz doraźne leczenie. Po zabiegach koty zostaną wypuszczone do ich naturalnego środowiska bytowania. Dodatkowo urząd przeprowadzi wizję lokalną odnośnie lokalizacji postawienia dodatkowej budki dla kotów, która będzie stanowiła dla nich schronienie oraz miejsce dokarmiania – zapewnia urzędniczka.

Mieszkańcy od tego roku nie mogą już liczyć na wsparcie chociażby Fundacji Dom Belli , w takim zakresie, jak w ostatnich latach. Fundacja przez kilka lat prowadziła kociarnię na ul. Kąpielowej. W końcem ubiegłego roku działalność w tej formule zakończyła, a o tych planach informowała już w październiku ubiegłego roku, komunikując, że w kolejnym roku umowy z miastem już nie podpisze. – Pomoc kotom miejskim, wolno żyjącym i bezdomnym to ogromne wyzwanie. Miasto będzie musiało wypracować własne rozwiązania, zapotrzebowanie jest duże, a odpowiedzialność nie może spoczywać wyłącznie na fundacjach czy stowarzyszeniach – stawiała sprawę wprost, w jednym z wpisów na profilu społecznościowym fundacji, jej prezeska **Izabela Kunicka**.

W tym roku, jak dotąd miasto nie pozyskało nowego partnera, który na jego rzecz świadczyłby opiekę nad miejskimi mruczkami. Zadanie pozostaje i może czas na opracowanie kompleksowej koncepcji miasta na świadczenie tej opieki.

Joanna Danielewicz

eprasa.pl 5c88612d94

Garnizon z zapowiedzią dalszego rozwoju. Miasto ma potrzeby drogowe i kolejowe

Czy miasto może skorzystać z SAFE?

BIAŁA PODLASKA W Polsce powiatowej pieniądze wydane na budowanie odporności cywilów i armii są nie do przecenienia. Gdy na szczytach władzy trwa burza o SAFE, władze Białej Podlaskie wskazują, na co poszłyby pieniądze z tego funduszu, a szef MON w bialskim garnizonie zapowiada nowe inwestycje.

JOANNA DANIELEWICZ

FOT. MON

Władze Białej Podlaskie wskazują, co mogłyby wesprzeć pieniądze z SAFE, a szef MON w bialskim garnizonie zapowiada nowe inwestycje

Program SAFE (Security Action for Europe), to unijny instrument finansowy (opiewający na 150 mld euro) stworzony z inicjatywy Polski, mający na celu wzmocnienie obronności UE i dozbrojenie państw członkowskich w obliczu zagrożenia ze strony Rosji. Program oferuje nisko oprocentowane pożyczki (nie dotacje) z 10-letnim odroczeniem spłaty i 45-letnim okresem spłaty. Polska jest głównym inicjatorem i największym beneficjentem, planującym uzyskać wsparcie na m.in. systemy artyleryjskie, obronę przeciwlotniczą i drony.

Prezydent zawetował przyjętą przez parlament ustawę w sprawie SAFE, wskazując na ryzyko wieloletniego zadłużenia, ograniczenia w swobodzie zakupów uzbrojenia poza obszarem kwalifikowalnym, warunkowość polityczną oraz ryzyko nadmiernego wpływu instytucji UE na polskie decyzje obronne. Wyszedł z pomysłem finansowania wzmacniania bezpieczeństw kraju z funduszy wygospodarowanych przez Narodowy Bank Polski (tzw. SAFE 0 proc.)

Tymczasem skutkiem prezydenckiego weta jest wypadnięcie z tego mechanizmu ponad 7 mld zł dla służb podległych MSWiA – Policji, Straży Granicznej czy SOP, ale też na zadania infrastrukturalne. – Ustawa była potrzebna jedynie do tego, by fundusze BGK, które mają to realizować, mogły przeznaczać te pieniądze na cele inne niż wynikające z ustawy o obronie ojczyzny - np. cywilne, czy zabezpieczenie granic – wyjaśniał na portalu money.pl **Piotr Arak**, główny ekonomista VeloBanku, dodając, że po wecie prezydenta, środki przyznane przez UE mogą być wykorzystane jedynie na zadania militarne.

Rząd zapewnia, że znajdzie sposób, by w programu SAFE skorzystały tak służby podległe MSWiA, jak i infrastruktura w kraju. Te ostatnie zadania są też istotne dla lokalnych samorządów, bo takie inwestycje, choć miałyby powstać na potrzeby wojskowości, to wykorzystywane byłyby na co dzień przez cywilów.

Jaka szansa dla Białej Podlaskiej?

Prezydent Michał Litwiniuk w wywiadzie dla TVP3 Lublin mówi o szansach dla garnizonu wojskowego zlokalizowanego na ternie miasta. - Ten komponent na systemy wsparcia i pola walki szacowany jest na około 32 mld zł. Z tych środków ma m.in. pochodzić najnowocześniejsze wyposażenie dywizyjnego ośrodka szkoleniowego w Białej Podlaskiej właśnie, dzięki któremu można sfinansować najnowocześniejsze symulatory czy systemy wirtualnego pola walki. Czyniąc tym samym Białą Podlaską i jej garnizon już nie tylko hubem obronności, ale także centrum technologicznym – mówi prezydent Litwiniuk.

Zwraca też uwagę na finansowanie infrastruktury, które SAFE zaproponowany przez rząd zakładał. - Takie środki z SAFE gwarantują np. finansowanie nowoczesnej bocznicy kolejowej, czy budowę kolejowego połączenia Białej Podlaskiej z Lublinem, poprzez budowę nitki, której nie ma, a która powinna powstać komunikując Białą Podlaską z Parczewem. Wreszcie budowa infrastruktury drogowej, która potrzebuje wzmocnienia dla zwiększenia nośności pod lawety przewożące najcięższy sprzęt wojskowy, ale jednocześnie są to inwestycje, które sprzyjają lokalnej gospodarce i komfortowi życia regionu – wylicza **Michał Litwiniuk**.

Wskazuje, że środki z SAFE pracowałyby również na rozwój gospodarczy miasta. - Te ogromne środki trafią przecież także do lokalnych przedsiębiorców, rozwijając takie sektory przemysłu, przedsiębiorczości jak budownictwo, logistyka, ICT. Dlatego mocno trzymamy kciuki, żeby mimo weta pana prezydenta, polski rząd wykonał te zadania, chociaż weto pana prezydenta, jak słyszymy, zredukuje środki, które mogły trafić do także obecnych w Białej Podlaskiej i regionie, innych rodzajów służb mundurowych, jak Policji, Straży Granicznej, czy na przykład Służby Ochrony Kolei.

Prezydent Białej Podlaskiej apeluje, jako samorządowiec, o pozostawienie spraw wagi państwowej poza sporem. - Zdrowy rozsądek podpowiada, żeby tam, gdzie możemy rozwijać polską obronność i naszą społeczną, także infrastrukturalną odporność, po prostu nie wsadzajmy kija w szprychy, bo leży to w interesie nas wszystkich, a my na wschodzie Polski tę świadomość zagrożeń mamy wyraźną – dodaje Michał Litwiniuk.

Minister gwarantuje wojsku rozwój

Pieniądze z programu SAFE z pewnością trafią do wojska. 18 marca w garnizonie 18. Batalionu Rozpoznawczego w Białej Podlaskiej, gościł wicepremier i minister obrony, **Władysław Kosiniak-Kamysz.** - Ministerstwo Obrony Narodowej bardzo mocno zainwestowało tutaj w Białą Podlaską, w garnizon, w rozwój 18 Dywizji Zmechanizowanej. Ukończono już inwestycje za 360 milionów zł. Oddano niedawno budynek koszarowo-biurowy, budowane są kolejne koszarowce, magazyny. Powstaje cała infrastruktura związana z akomodacją, ale również z procesem podnoszenia kwalifikacji umiejętności z przechowywaniem i serwisowaniem sprzętu. To wszystko się dzieje tutaj, w bardzo ważnym miejscu w Polsce, w terenach przygranicznych, które wymagają największej wrażliwości, największych inwestycji - mówił wicepremier odpowiedzialny w rządzie za obronność.

Jak informuje MON: „Omówiono plany rozwoju batalionu oraz wzmacniania jego zdolności operacyjnych w regionie. Poruszono także kwestie modernizacji technicznej oraz podnoszeniu gotowości bojowej jednostki.”. - Rozmawialiśmy o modernizacji polskiej armii, oczekiwania polskich żołnierzy są, żeby sprzęt dochodził jak najszybciej, żeby tego sprzętu było jeszcze więcej, żeby było indywidualne wyposażenie żołnierzy. Chcemy inwestować nie tylko w sprzęt, ale także w infrastrukturę – w tym w kompleksy sportowo -szkoleniowe oraz strzelnice w Białej Podlaskiej. Wsparcie Unii Europejskiej może znacząco przyspieszyć te inwestycje. Będę podejmował wszystkie niezbędne decyzje, aby zwiększyć ilość nowoczesnego sprzętu w polskich jednostkach w możliwie najkrótszym czasie – mówił na spotkaniu z żołnierzami w Białej Podlaskiej minister MON.

Ruch wokół obwodnicy wschodniej

BIAŁA PODLASKA Sejmik województwa lubelskiego zapisał w planach budżetowych pieniądze na projektowanie II etapu wschodniej obwodnicy Białej Podlaskiej. Na realizację I etapu miasto za chwile ogłosi przetarg.

FOT. JOANNA DANIELEWICZ

Miasto za chwilę ogłosi przetarg na realizację I etapu obwodnicy wschodniej, biegnącej m.in. w śladzie Al. Solidarności

W tym roku ruszy budowa I etapu obwodnicy miasta. Na tę inwestycję rząd przekazał z Rządowego Funduszu Rozwoju Dróg 112 mln zł. Pierwszy etap to m.in.: rozbudowa i wzmocnienie istniejącej Al. Solidarności od ronda na drodze krajowej nr 2 w kierunku południowym, budowa dwóch wiaduktów: nad ul. Sidorską i nad linią kolejową E 20, rozbudowa ul. Sidorskiej w obrębie planowanego wiaduktu. Przetarg na realizację tego zadania ma zostać wkrótce ogłoszony.

Aby przedsięwzięcie miało sens, potrzebna jest realizacja drugiej części obwodnicy. To zadanie nie jest już jedynie w kompetencji miasta, przebiega w większości na działkach gminy do drogi wojewódzkiej 812. Do realizacji tego zadania potrzeba współpracy z gminą Biała Podlaska i przede wszystkim z urzędem marszałkowskim w Lublinie. W styczniu prezydent Białej Podlaskiej wraz z wójtem gminy Biała Podlaska wystąpili z listem intencyjnym do marszałka województwa lubelskiego. **-** Dotyczy wspólnego zaprojektowania II etapu obwodnicy wschodniej. Odcinek przebiega w dominującej części przez tereny gminy Biała Podlaska, a cała obwodnica wschodnia stanowi nowy przebieg drogi wojewódzkiej nr 812, ujęty w Strategii Rozwoju Województwa Lubelskiego – informował prezydent **Michał Litwiniuk**.

5 marca podczas posiedzenia sejmiku województwa lubelskiego radni przegłosowali zmiany do wieloletniej prognozy finansowej województwa. Wprowadzili do WPF zadanie: „Budowa wschodniej obwodnicy miasta Biała Podlaska - etap II - dokumentacja projektowa, odszkodowania za grunty.” Nakłady finansowe przypisane temu zadaniu to 4.200.000 zł. Jego realizację przez Zarząd Dróg Wojewódzkich w Lublinie zapisano na lata 2026-2028. - Uważam, że to jest dobry kierunek. Jak wszyscy wiemy i też wielokrotnie na sejmiku powtarzaliśmy, prace projektowe czasami trwają dłużej niż same wykonania inwestycji – mówił radny **Wojciech Sosnowski.** Wpisanie zadania do WPF województwa lubelskiego chwali też Michał Mulawa, przewodniczący komisji budżetowej w sejmiku. - Od wielu lat nad tym pracujemy. Ta obwodnica była w strategii województwa lubelskiego. Bardzo cieszę, że udało się tutaj dojść do porozumienia. Na komisjach wszyscy radni wyrazili z tego powodu zadowolenie – zapewnił przewodniczący Mulawa.

Natomiast wicemarszałek **Piotr Breś** zadeklarował, że z działaniami zarząd województwa czekać nie będzie. - Chcemy podpisać porozumienie i z wójtem i z prezydentem, żeby Zarząd Dróg Wojewódzkich mógł ruszyć z pracami przygotowawczymi do przetargu – zapowiedział wicemarszałek

Joanna Danielewicz

eprasa.pl 5c88612d94

Obawy o portfel wygrały z miejskimi ambicjami

Sarnaki pozostaną wsią

GMINA SARNAKI Mimo historycznych argumentów o carskich represjach i obietnic dodatkowych funduszy unijnych, Sarnaki nie odzyskają praw miejskich. Wyniki zakończonych właśnie konsultacji społecznych nie pozostawiają złudzeń – choć w skali całej gminy zwolennicy przeważali, to sami mieszkańcy Sarnak zdecydowanie odrzucili wizję powrotu do miejskich korzeni. Wójt Grzegorz Arasymowicz oficjalnie ogłosił przerwanie procedury.

DOROTA HOJDA

Inicjatywa przywrócenia Sarnakom praw miejskich, które miejscowość utraciła w 1869 roku, miała być aktem historycznej sprawiedliwości. To właśnie wtedy car Aleksander II, w ramach odwetu za udział lokalnych chłopów w powstaniu styczniowym, odebrał Sarnakom status miasta nadany jeszcze w 1754 roku przez króla Augusta III Sasa. Przez 115 lat miejscowość tętniła życiem jako centrum handlowe z przywilejem trzech jarmarków. Dzisiejsze starania wójta Grzegorza Arasymowicza oraz radnych miały być powrotem do tej „historycznej normalności", zwłaszcza że sąsiedni Janów Podlaski niedawno z powodzeniem przeszedł tę samą drogę.

Wójt argumentował, że Sarnaki już teraz są miastem w sensie funkcjonalnym. Posiadają zwartą zabudowę, niemal w całości wyasfaltowane drogi (z wyjątkiem jednej), wodociągi i kanalizację. Jako stolica dekanatu i siedziba nadleśnictwa, z rozwiniętą kulturą wokół Gminnego Ośrodka Kultury i Szkoły Podstawowej im. Bohaterów Akcji V2, miejscowość spełniała wszelkie kryteria formalne. Co więcej, zmiana statusu na gminę miejsko-wiejską miała otworzyć drogę do „dwustrumieniowego" finansowania – sięgania po środki dla małych miast poniżej 5 tysięcy mieszkańców przy jednoczesnym zachowaniu funduszy wiejskich.

Gmina na „tak", Sarnaki przeciwne

Mimo szeroko zakrojonej akcji informacyjnej i zapewnień, że podatki, opłaty za media oraz dotacje dla rolników nie ulegną zmianie, mieszkańcy wykazali się dużym sceptycyzmem. W konsultacjach, które trwały od 28 lutego do 14 marca, udział wzięło 919 osób z terenu całej gminy, co stanowiło 25,08 proc. uprawnionych. Choć ogólny wynik w gminie był pozytywny (428 głosów na „tak" wobec 363 na „nie"), o losie projektu przesądziły wyniki z samej miejscowości Sarnaki.

W Sarnakach, gdzie frekwencja była najwyższa i wyniosła 35,07 proc. (290 osób), aż 178 głosujących opowiedziało się przeciwko miastu, co stanowi 61,38 proc. oddanych tam głosów. Tylko 97 osób (33,45 proc.) poparło pomysł wójta. Pozostałe 5 osób wstrzymało się od głosu. Ten wyraźny opór lokalnej społeczności stał się dla władz gminy sygnałem do natychmiastowego wstrzymania prac.

Pomiędzy prestiżem a lękiem przed zmianą

Analiza ankiet wypełnionych przez mieszkańców ukazuje głęboki podział w postrzeganiu przyszłości Sarnak. Osoby popierające wniosek wskazywały na prestiż, lepszy wizerunek, poprawę sytuacji finansowej gminy oraz większe szanse na przetrwanie w przypadku ewentualnego łączenia małych gmin w przyszłości. Dla wielu kluczowe było również symboliczne zniesienie ukazu carskiego i chęć życia w „małym, spokojnym miasteczku".

FOT. BIPSARNAKI.PL

Wiele osób deklarowało po prostu przywiązanie do życia na wsi, twierdząc, że Sarnaki nie mają „wyglądu na miasto", a niektórzy kwitowali swój sprzeciw krótkim „nie, bo nie"

Zupełnie inne nastroje panowały w obozie przeciwników. Dominował strach przed wzrostem kosztów życia, biurokracją oraz koniecznością wymiany dokumentów. Mieszkańcy podnosili argumenty o braku miejsc pracy, wyludnianiu się regionu i braku odpowiedniej infrastruktury gastronomicznej czy usługowej (padły sformułowania o braku „miejsca, gdzie można zjeść", a nawet o tym, że „bank nie nasz, poczta też"). Wiele osób deklarowało po prostu przywiązanie do życia na wsi, twierdząc, że Sarnaki nie mają „wyglądu na miasto", a niektórzy kwitowali swój sprzeciw krótkim „nie, bo nie".

Oficjalny koniec procedury

Wójt Grzegorz Arasymowicz w swoim oświadczeniu z 17 marca podziękował wszystkim za zaangażowanie, podkreślając wysoką frekwencję, ale jednocześnie wyraził ubolewanie nad charakterem części krytycznych opinii. Według włodarza, wiele obaw nie znajdowało odzwierciedlenia w przepisach prawa, co wskazuje na potrzebę dalszej edukacji w zakresie administracji. – Mając na uwadze wyniki konsultacji oraz szanując wolę mieszkańców, informuję, że dalsze procedowanie w sprawie nadania miejscowości Sarnaki statusu miasta nie będzie kontynuowane – oświadczył wójt.

Z punktu widzenia formalnego, Sarnaki były o krok od historycznego przełomu. Aby miejscowość stała się miastem już w 2027 roku, odpowiedni wniosek wraz z uchwałą musiałby trafić do wojewody mazowieckiego przed końcem marca. Wszystkie atuty były na stole: infrastruktura, historia, poparcie radnych i potencjalne korzyści finansowe. Jednak twardy wynik z samych Sarnak – gdzie na 290 oddanych głosów aż 178 było przeciwnych – nie pozostawił wójtowi wyboru. Sarnaki pozostaną wsią.

Gdzie chcieli miasta?

W kilku sołectwach odnotowano stuprocentowe poparcie dla inicjatywy wójta, choć należy zaznaczyć, że działo się to przy bardzo niskiej frekwencji. W miejscowościach Bonin, Bonin-Ogródki, Klimczyce-Kolonia oraz Zabuże wszyscy biorący udział w konsultacjach zagłosowali na „tak".

Znacznie bardziej miarodajne wydają się wyniki z większych skupisk ludzkich. Wyraźny mandat dla zmian dali mieszkańcy Borsuków, gdzie przy 64 głosujących aż 73,44 proc. poparło wniosek. Podobnie sytuacja wyglądała w Nowych Hołowczycach (63,89 proc. na „tak") oraz w Nowych Litewnikach (65,71 proc. na „tak"). Również w Serpelicach, będących ważnym punktem na mapie turystycznej gminy, ponad połowa głosujących (56,86 proc.) opowiedziała się za statusem miasta.

Głos sprzeciwu i czarne dziury frekwencji

Na drugim biegunie znalazły się miejscowości, które zdecydowanie odcięły się od miejskich ambicji. Poza samymi Sarnakami, największy opór stawił Rozwadów, gdzie jedyny oddany głos był głosem na „nie" (100 proc.). Bardzo niechętne zmianom okazały się też Klepaczew (75 proc. głosów na „nie"), Stare Mierzwice (60,71 proc. na „nie") oraz Rzewuszki (56,67 proc. na „nie"). W sołectwie Płosków-Kolonia sprzeciw wyniósł 71,43 proc.

Znamienne są dane dotyczące absencji. W trzech miejscowościach – Bużce, Horoszkach Małych oraz Terlikowie – do konsultacji nie przystąpił ani jeden uprawniony mieszkaniec.

Plaga głosów nieważnych

Poważnym problemem okazała się poprawność wypełniania dokumentów. W skali całej gminy oddano aż 97 głosów nieważnych, co stanowi 10,55 proc. wszystkich złożonych ankiet. Najgorzej pod tym względem wypadły Horoszki Duże, gdzie co trzeci głos (33,33 proc.) musiał zostać odrzucony. W samych Sarnakach liczba błędnych ankiet wyniosła 10 sztuk.

Komisja skrupulatnie wyliczyła przyczyny tych błędów: 28 ankiet oddały osoby nieuprawnione (nieujęte w stałym rejestrze wyborców gminy); 9 sztuk nie zawierało pełnych danych pozwalających na weryfikację; 6 sztuk nie posiadało wymaganego podpisu; 5 sztuk to podwójne ankiety oddane przez te same osoby; 1 sztuka została błędnie wypełniona poprzez zaznaczenie więcej niż jednej odpowiedzi.

Dali wsparcie zamiast kary

ŁOSICE 17 marca dyżurny łosickiej komendy otrzymał zgłoszenie o kradzieży w jednym z lokalnych sklepów. Na miejsce skierowano patrol w składzie sierż. Mateusz Horbowicz i st. post. Matusz Stasiuk.

Jak ustalili funkcjonariusze, sprawcą był 38-letni mężczyzna, który ukradł dwa batoniki. W rozmowie z policjantami przyznał, że jego zachowanie wynikało z trudnej sytuacji życiowej oraz braku pieniędzy. Policjanci zdecydowali się na pouczenie zamiast mandatu. Widząc, w jakiej sytuacji znajduje się mężczyzna, postanowili mu pomóc – kupili artykuły spożywcze, a następnie przewieźli go do noclegowni w Siedlcach, gdzie otrzymał schronienie.

FOT. KPP ŁOSICE

Sierż. Mateusz Horbowicz i st. post. Mateusz Stasiuk – policjanci z Łosic podczas interwencji udzielili pomocy osobie w kryzysie bezdomności

(dh)

Czas na młodych recytatorów!

POWIAT ŁOSICKI Miejski Ośrodek Kultury w Siedlcach i Łosicki Dom Kultury zapraszają uczniów szkół podstawowych do udziału w 42. Konkursie Recytatorskim dla Dzieci im. Kornela Makuszyńskiego. To wyjątkowa okazja, aby zaprezentować swój talent, rozwijać umiejętność interpretacji literatury oraz przeżyć niezapomniane chwile na scenie.

FOT. PLAKAT

Więcej informacji oraz regulamin konkursu dostępne są na stronie internetowej gminy Łosice

Konkurs przeznaczony jest dla uczniów w trzech kategoriach wiekowych: klasy I–III, klasy IV–VI oraz klasy VII–VIII. Każdy uczestnik powinien przygotować jeden wiersz oraz fragment prozy dowolnego autora. Czas prezentacji nie może być krótszy niż 90 sekund ani dłuższy niż 5 minut, a repertuar powinien być dostosowany do wieku uczestnika.

Jury konkursowe będzie oceniało dobór repertuaru, interpretację utworów, kulturę słowa oraz ogólny wyraz artystyczny. Dopuszczalne jest również użycie gestów czy rekwizytów, o ile wzbogacają one interpretację.

Eliminacje miejsko-gminne odbędą się 21 maja o godz. 9:00 w sali widowiskowej Łosickiego Domu Kultury, a zgłoszenia przyjmowane są do 19 maja pod adresem kontakt@ldklosice.pl. Etap powiatowy zaplanowano na 28 maja o godz. 9:00 w tej samej sali, z możliwością zgłoszeń do 25 maja. Finał konkursu odbędzie się 10 czerwca o godz. 10:00 w sali białej MOK w Siedlcach, a elektroniczne zgłoszenia można przesyłać do 4 czerwca.

Wszyscy uczestnicy eliminacji miejskich i finału otrzymają pamiątkowe dyplomy, a szczegóły dotyczące nagród zostaną podane przez organizatorów.

Więcej informacji oraz regulamin konkursu dostępne są na stronie internetowej gminy Łosice. Kontakt z Łosickim Domem Kultury: 531 257 246, e-mail: ewelina.markiewicz@ldklosice.pl.

(dh)

eprasa.pl 5c88612d94

- Zaprosiłem do współpracy grono wspaniałych ludzi - mówi burmistrz Paweł Łysańczuk

Miasto przeciw hejtowi

MIĘDZYRZEC PODLASKI Kampania ruszyła pod nazwą "Miasto Dobrych Słów". W planach są warsztaty, spotkania z ekspertami, interaktywne akcje w przestrzeni miejskiej.

ANNA CHODYKA

FOT. WALDEMAR PEPA

Koncert w Międzyrzecu Podlaskim zainaugurował kampanię pod hasłem „Miasto dobrych słów"

– Jakiś czas temu doszedłem do wniosku, że słowa mają wielką moc. Zarówno te pozytywne i miłe, ale przede wszystkim te, które ranią i krzywdzą. Stąd narodził się zamysł miejskiej kampanii "antyhejtowej". Zaprosiłem do współpracy grono wspaniałych ludzi i tak powstał pomysł na akcję pod nazwą "Miasto Dobrych Słów" – mówi burmistrz **Paweł Łysańczuk**.

Kampania rozpoczęła się 11 marca w Miejskim Ośrodku Kultury wielkim koncertem, który był pełen pozytywnej energii i inspirujących występów.

Planują szereg inicjatyw

– W ramach akcji zaplanowaliśmy szereg atrakcji: warsztaty, spotkania z ciekawymi ludźmi, ekspertami, a także interaktywne akcje w przestrzeni miejskiej, które sprawią, że nasze ulice wypełnią się życzliwością i uśmiechem – przekazuje burmistrz.

Podkreśla, że hejt i mowa nienawiści to zjawiska, które niszczą nasze relacje, sieją podziały i ranią ludzi. – W sieci czy na co dzień, słowa pełne agresji mogą prowadzić do izolacji, depresji, a nawet przemocy. To trucizna dla społeczeństwa – osłabia zaufanie, hamuje kreatywność i sprawia, że zamiast wspierać się nawzajem, oddalamy się od siebie. Czas powiedzieć „dość"! Wybierajmy dobre słowa, bo one mają moc zmieniać świat na lepszy. Dołączcie do nas! Razem stworzymy Międzyrzec Podlaski, w którym każdy czuje się bezpieczny i doceniony – apeluje burmistrz Paweł Łysańczuk.

– Program kampanii "antyhejtowej" pojawił się podczas spotkania w Urzędzie Miasta Międzyrzec Podlaski, w którym uczestniczyli m.in. burmistrz Paweł Łysańczuk, kierownik Międzyrzeckiego Centrum Młodzieży Robert Jałtuszyk, przedstawiciele komisji ds. rozwiązywania problemów alkoholowych, zespołu interdyscyplinarnego oraz psycholog reprezentujący środowisko oświaty. Na tym etapie inicjatywa była jeszcze w fazie przygotowań – omawiano jej założenia, formy realizacji oraz harmonogram działań. Jednym z pierwszych elementów kampanii miał być koncert inaugurujący, skierowany do mieszkańców i mający przybliżyć zjawisko hejtu – przekazuje psycholog **Olga Brydzińska** pracująca w Zespole Placówek Oświatowych nr 3 w Międzyrzecu Podlaskim, zaangażowana w kampanię "antyhejtową". W akcję włączyła się też m.in. dyrektor Zespołu Placówek Oświatowych nr 3 w Międzyrzecu Podlaskim Ewa Włodarczyk oraz nauczyciele z tej placówki edukacyjnej.

Kampania do mieszkańców

Kampania skierowana jest do wszystkich mieszkańców miasta, jednak szczególny nacisk położono na osoby dorosłe, zwłaszcza rodziców i opiekunów młodzieży. Założeniem jest zwiększenie ich świadomości na temat problemów, z jakimi na co dzień mierzą się młodzi ludzie. – Najczęstsze przejawy hejtu wśród młodzieży to obraźliwe komentarze publikowane w mediach społecznościowych, m.in. na Messengerze czy Discordzie, które często traktowane są jako żart. Występują także obraźliwe treści publikowane na TikToku, przerabianie zdjęć, robienie fotografii z ukrycia oraz ich udostępnianie w internecie. Młodzi ludzie nie zawsze mają świadomość, że takie działania naruszają prywatność i mogą mieć konsekwencje prawne – wskazuje psycholog Olga Brydzińska.

Skala zjawiska jest duża, co wynika m.in. z poczucia anonimowości i bezkarności w sieci. – Młodzież często

FOT. WALDEMAR PEPA

W czasie koncertu burmistrz Paweł Łysańczuk zapowiedział inicjatywy, które zostaną podjęte w ramach kampanii „antyhejtowej"

nie zdaje sobie sprawy, że nawet anonimowe działania mogą zostać zidentyfikowane, a administratorzy mają dostęp do danych użytkowników. Brakuje również refleksji nad tym, że po drugiej stronie znajduje się realna osoba, która odczuwa skutki takich zachowań – zaznacza Olga Brydzińska.

W ramach kampanii uruchomiona została strona internetowa (https://miastodobrychslow.pl), gdzie publikowane są informacje o zjawisku hejtu, jego formach oraz nadchodzących wydarzeniach. Znajdują się tam także formularze umożliwiające anonimowe zgłoszenie problemu – zarówno przez osoby doświadczające hejtu, jak i świadków takich sytuacji. Po ich wypełnieniu możliwe jest uzyskanie wsparcia w instytucjach takich jak Punkt Interwencji Kryzysowej w Międzyrzecu Podlaskim, podlegający pod Powiatowe Centrum Pomocy Rodzinie w Białej Podlaskiej czy MOPS w Międzyrzecu Podlaskim, gdzie dyżurują specjaliści.

– Celem kampanii jest ograniczenie skali hejtu, zwiększenie świadomości społecznej oraz wskazanie młodym ludziom miejsc, w których mogą szukać pomocy. Istotnym elementem jest także edukacja i uwrażliwienie dorosłych na to zjawisko oraz jego konsekwencje. Podczas wydarzeń przedstawiane są m.in. statystyki pokazujące, że hejt i przemoc rówieśnicza mogą prowadzić do poważnych kryzysów, w tym prób samobójczych wśród młodzieży – podkreśla Olga Brydzińska.

Stu aktorów w misterium

GMINA DRELÓW W Żerocinie, w gminie Drelów wystawiono spektakl Misterium Męki Pańskiej. Wydarzenie cieszyło się dużym zainteresowaniem, bo przedstawienie obejrzało ponad 1000 osób. Jak wskazuje reżyserka Marlena Michalczuk, było to znaczące przeżycie nie tylko dla aktorów, pokazujących mękę Jezusa, ale również dla odbiorców, wśród których było słychać nawet szloch.

– Pomysł realizacji Misterium Męki Pańskiej zrodził się w 2023 roku, po wystawieniu spektaklu o Catalinie Rivas. Po jego zakończeniu pojawiła się decyzja o przygotowaniu kolejnego przedstawienia, które z czasem przerodziło się w Misterium Męki Pańskiej. Uważam, że to było natchnienie Ducha Świętego i czułam Jego prowadzenie przez czas realizacji przedstawienia. Pierwsze rozmowy z osobami zaangażowanymi w poprzedni projekt spotkały się z pozytywnym odzewem, co pozwoliło rozpocząć przygotowania. Efektem tych działań było wystawienie trzeciego Misterium Męki Pańskiej w plenerze – mówi **Marlena Michalczuk**, założycielka grupy teatralnej „Zjednoczeni" i reżyserka Misterium Męki Pańskiej.

Zagrało 100 aktorów

W tegorocznej edycji wzięło udział ponad 100 aktorów. Trzon zespołu stanowiła grupa teatralna licząca około 40 osób, a dodatkowo dołączyli mieszkańcy i parafianie z Ryk, w tym księża Stanisław Choćko i Sławomir Ochnik. W przedsięwzięcie zaangażowani byli głównie mieszkańcy Żerocina, parafii Drelów oraz Ryk.

Przygotowania do misterium trwały kilka miesięcy, a zostały zintensyfikowane półtora miesiąca przed spektaklem. Próby często odbywały się w trudnych warunkach, nawet przy niskich temperaturach, co wymagało dużego zaangażowania ze strony uczestników. Scenografia, kostiumy i rekwizyty zostały przygotowane samodzielnie przez członków grupy. Każdy z uczestników miał przydzielone zadania i wniósł swój wkład w przygotowanie wydarzenia. Za organizację i przygotowanie odpowiadała głównie reżyserka wraz z mężem Arturem, Krzysztofem Sulowskim oraz osobami zaangażowanymi w projekt.

– Jednym z największych wyzwań było skompletowanie obsady, ponieważ część osób zrezygnowała z udziału, głównie ze względów zdrowotnych lub braku czasu. Wsparciem okazali się aktorzy z grupy teatralnej „Tu i Teraz" z Drelowa, którzy dołączyli do projektu – wyjaśnia Marlena Michalczuk. Praca z aktorami, w tym z osobami nowymi, wymagała dużego zaangażowania i sprawnej organizacji.

Scenariusz misterium oparty został na trzech głównych źródłach: Piśmie Świętym, filmie „Pasja" Mela Gibsona oraz objawieniach Katarzyny Emmerich.

Poruszająca scena na Placu Trzech Krzyży

– Istotną rolę w widowisku odegrała warstwa emocjonalna i duchowa. Muzyka, za którą odpowiadali Karolina i Daniel Bieniek, budowała atmosferę i wzmacniała odbiór przedstawienia. Misterium było dla uczestników i widzów doświadczeniem o dużym znaczeniu emocjonalnym – wskazuje reżyserka.

Najbardziej poruszającą częścią misterium okazała się scena na Placu Trzech Krzyży, w tym moment ukrzyżowania. – Ta część przedstawienia trwała około 40 minut i wywoływała silne emocje wśród widzów, czego wyrazem były reakcje, takie jak szloch i płacz. Ważnym zwieńczeniem była scena zmartwychwstania, stanowiąca podsumowanie całego widowiska i dająca nadzieję – zauważa Marlena Michalczuk. Dodaje, że publiczność reagowała bardzo emocjonalnie, a odbiór przedstawienia był niezwykle pozytywny. – Widzowie podkreślali jego głęboki i poruszający charakter, a część z nich deklarowała chęć ponownego uczestnictwa. Na wydarzenie przybyło około 1000 osób, co świadczy o dużym zainteresowaniu – przyznaje reżyserka.

Aktorzy poradzili sobie z wymagającymi rolami, mimo że część z nich brała udział w misterium po raz

FOT. WALDEMAR PEPA

Najbardziej poruszającą częścią misterium okazała się scena na Placu Trzech Krzyży

pierwszy. W przedstawieniu pojawiły się również nowe sceny z udziałem dzieci, które wyróżniały się naturalnością i autentycznością. Praca nad synchronizacją scen z muzyką oraz wielokrotne powtarzanie ujęć stanowiły dodatkowe wyzwanie, jednak cały zespół sprostał zadaniu. W trakcie przygotowań do projektu dołączyli aktorzy z grupy teatralnej „Tu i Teraz" z Drelowa.

Reżyserka Marlena Michalczuk, podkreśla, że realizacja tego przedsięwzięcia była możliwa dzięki wspólnemu zaangażowaniu wielu osób. – Misterium, jak i inne spektakle wystawiamy na chwałę Bożą! Dziękuję również parafianom z Ryk na czele z księdzem proboszczem i księdzem wikariuszem – za udział, zaangażowanie i współpracę – zaznacza Marlena Michalczuk.

Realizacja wydarzenia była możliwa również dzięki wsparciu sponsorów – Starostwa Powiatowego w Białej Podlaskiej oraz Banku Spółdzielczego w Międzyrzecu Podlaskim.

W realizację Misterium Męki Pańskiej zaangażowało się wiele osób i instytucji. Wsparcie logistyczne zapewniła firma MPS Transport Siedlanowski z Rzeczycy. Istotną rolę odegrały również jednostki OSP Żerocin oraz OSP Kwasówka, które czuwały nad bezpieczeństwem uczestników wydarzenia.

Anna Chodyka

eprasa.pl 5c88612d94

Burmistrz mówi o zorganizowanej akcji

Urząd paraliżują anonimowe wnioski

RADZYŃ PODLASKI Stos wniosków o udzielenie informacji publicznej tylko z ostatnich 30 dni zaprezentował ostatnio burmistrz Radzynia Podlaskiego, wskazując, że takie ilości zalewają urząd od dłuższego czasu. Uważa, że chodzi o dezorganizację pracy ratusza, a nie o pozyskanie wiedzy przez zatroskanych mieszkańców miasta.

JOANNA DANIELEWICZ

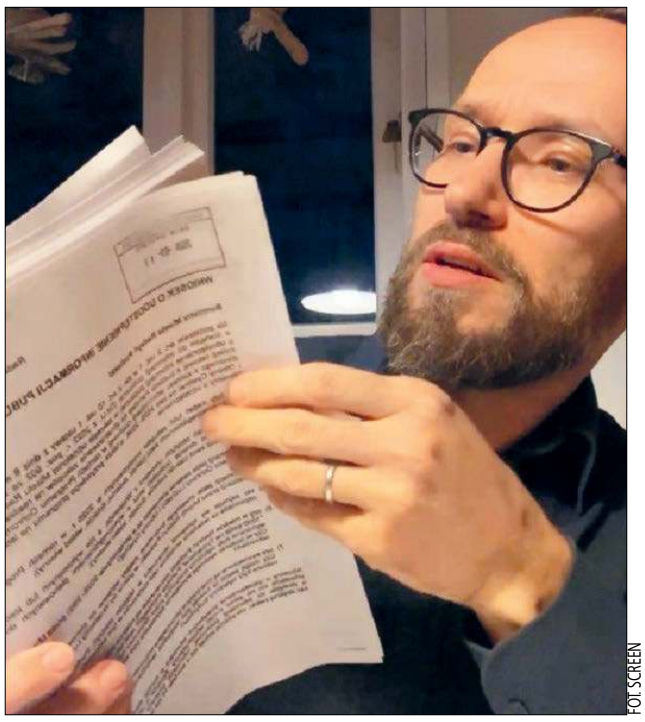
FOT. SCREEN

Stos wniosków o udzielenie informacji publicznej zalewa radzyński urząd miasta. Burmistrz uważa, że chodzi o dezorganizację pracy ratusza

– Ci sami ludzie codziennie działają na szkodę miasta. Wysyłają rozliczne skargi dosłownie wszędzie. Przysyłają do UM liczne wnioski o dostęp do informacji publicznej – czasem po kilka dziennie. Niektóre wymagają analizy i kopiowania setek stron dokumentów. Prawo zobowiązuje urząd do odpowiedzi, także na anonimowe wnioski. To mocno dezorganizuje pracę urzędu – stwierdza **Jakub Jakubowski**.

Zasypani pismami

Burmistrz wskazuje, że „atak na ratusz", oprócz hejtu i dezinformacji w internecie ma też wymiar szkodzący pracy urzędu. – Zasypują nas zapytaniami o dostęp do informacji publicznej. W ciągu ostatnich 30 dni, codziennie wpływa po jednym, po dwa zapytania o dostęp do informacji publicznej od anonimowych, zatroskanych o transparentność – wskazuje burmistrz i przytacza tematykę wniosków, od szkoleń pracowników i radnych ze wszystkimi szczegółami dotyczącymi ilości osób, rodzajów szkoleń, terminów - po pytania o świadczenie pracy przez urzędników w innych jednostkach organizacyjnych miasta, o nagrody przyznane pracownikom, o umowy miasta z podmiotami zewnętrznymi na obsługę prawną, o rejestry spraw sądowych, o umowy dotyczące udzielenia dotacji pomiędzy wojewodą lubelskim a burmistrzem.

– Tego są dziesiątki, dziesiątki zapytań spod jednego adresu e-mailowego, adresu, który może się kojarzyć z jednym z hejterskich profili. I to nie jest troska. My już to dzisiaj wiemy, że jest to pisane przez sztuczną inteligencję. Te wnioski są wszystkie do siebie łudząco podobne i te obszary czasami zbliżone do tego, z czym mamy do czynienia w mieście, a czasami oderwane od naszej rzeczywistości. Te obszary są randomowo gdzieś albo według jakiejś kolejności identyfikowane, opisywane przez czat GPT i jest to do nas wysyłane – twierdzi burmistrz Jakubowski.

Urzędnicy w potrzasku

Bez względu na rodzaj wniosku i podejrzenia o jego wytworzenie, urzędnicy nie mają wyboru, odpowiedzieć muszą. – Prawo mówi, że na zapytanie o dostęp do informacji publicznej, nawet jeżeli nie jest ten wniosek podpisany, jesteśmy zobowiązani odpowiedzieć – przyznaje burmistrz.

Co to oznacza dla urzędu?

– Jeżeli to jest jeden dziennie, dwa dziennie wnioski wymagające kserowania dziesiątek, może setek stron, analizowanie, zestawianie ze sobą różnych informacji albo wręcz wytwarzania informacji, sprawa po kilku dniach, po kilkunastu, po kilkudziesięciu dniach zaczyna się robić poważna i już nie jest to troska o miasto, troska o transparentność, tylko naprawdę przysparzanie nam problemów, dezorganizowanie nam pracy i jeśli ta sama grupa ludzi pisze o tym, że ja wywołuję złą atmosferę w urzędzie, no to jak ocenić to, co robią oni? – zastanawia się burmistrz. Jego ocena jest negatywna i ostrzega, ze na takie działania nie pozwoli.

– Intencja jest taka, by rozbić w tym urzędzie rytm pracy, wywołać w urzędnikach zaniepokojenie i doprowadzić do tego, że robimy mniej i robimy gorzej. To jest dokuczanie ludziom w urzędzie i utrudnianie pracy merytorycznej – ocenia działania anonimowych nadawców wniosków.

Jakubowski ostrzega, że dłużej takich sytuacji magistrat nie może tolerować. - Nie pozwolę na to i mam na to już w pewien sposób. Czekałem, jak to się wszystko rozwinie, teraz już będziemy z tym postępować w sposób właściwy, bo nie mogę dopuścić do tego, aby odpowiadając na te przerośnięte w swojej formie czasami bzdurne treści, wnioski, urzędnicy poświęcali na to godziny czasu pracy, a jednocześnie nie mieli tego czasu na sprawy ważne dla mieszkańców – zapowiada i prosi Radzynian o dołączenie do walki z hejtem i dezinformacją na temat miejskich spraw, w internecie. – Jeżeli bywacie na takich profilach, wyświetlają się wam te profile, bardzo proszę, każdy post i cały profil można zgłosić do Meta, można zgłosić do Facebooka, właśnie jako podszywanie się pod kogoś, jako kradzież tożsamości, jako manipulacje, jako szkodzenie dobremu imieniu. Internet jest dzisiaj częścią naszej przestrzeni publicznej i w tej przestrzeni również trzeba walczyć o to, żebyśmy mieli w niej jako społeczność komfort – twierdzi Jakub Jakubowski.

Zazielenią skwer dzięki grantowi

RADZYŃ PODLASKI Już wkrótce ruszą ogrodnicze prace na Skwerze 1050-lecia Chrztu Polski. Miasto pozyskało grant na zazielenienie tego miejsca.

Wiosną 2017 roku na terenie między ulicami: Wisznicką, Stagrowskiego, Moniuszki i Wybickiego poświęcony został krzyż. Stanął tam jako zwieńczenie obchodów jubileuszu chrztu Polski w Radzyniu Podlaskim. Krzyż jubileuszowy stał się elementem większej całości, bo miasto zdecydowało o stworzeniu w tym miejsce skweru 1050-lecia Chrztu Polski.

Teraz jest szansa, by to miejsce upiększyć. - Otrzymaliśmy 30 tys. zł grantu z programu InPost na projekt „Zazieleniamy Skwer 1050-lecia Chrztu Polski". Zrobimy to razem. Spotkamy się, posadzimy rośliny i krok po kroku będziemy zmieniać nasze miasto – zakomunikował mieszkańcom burmistrz **Jakub Jakubowski.** - Ten sukces ma swoich konkretnych autorów. Dziękuję Ewelinie Karczmarz z Wydziału Rozwoju Gospodarczego UM za przygotowanie wniosku, radnej Klaudii Szczygielskiej za konsultacje oraz Tadeuszowi Pietrasowi za inspirację do podjęcia tego tematu.

Burmistrz liczy na to, że Radzynianie włączą się w akcję zazieleniania skweru tak samo, jak w sadzenie roślin przy ul. Sitkowskiego w roku ubiegłym. - Posadziliśmy wtedy wspólnie tysiące cebulek tulipanów, róże i byliny. Właśnie budzą się do życia. Za chwilę zobaczymy pełne efekty naszej pracy, a ulica Sitkowskiego będzie naprawdę piękna i ukwiecona – zapewnia Jakubowski. Na podobne efekty liczy na skwerze.

FOT. UM RADZYŃ PODLASKI

Burmistrz liczy na to, że Radzynianie włączą się w akcję zazieleniania skweru

(joan)

Licealistka ze Złotą Strofa

RADZYŃ PODLASKI Wiktoria Czyżak, uczennica I LO w Radzyniu Podlaskim została laureatką XXVI Ogólnopolskiego Konkursu Recytatorskiego im. Józefa Czechowicza. - Podziwiamy wspaniałą pasję miłości do poezji oraz niezwykłe umiejętności zachwycającej recytacji – przyznaje Ewa Grodzka, dyrektor liceum.

FOT. I LO W RADZYNIU PODLASKIM (FB)

Wiktoria oprócz dyplomu laureata konkursu otrzymała również nagrodę „Złotej Strofy

Wiktoria oprócz dyplomu laureata konkursu otrzymała również nagrodę „Złotej Strofy" za najciekawszą interpretację wiersza Juliana Tuwima. Konkurs, w którym wzięła udział, odbył się pod patronatem prezydenta Lublina oraz Lubelskiego Kuratora Oświaty. (joan)

Współorganizują wydarzenie dla kobiet

POWIAT RADZYŃSKI Regionalny półfinał konkursu „Kobieta Przedsiębiorcza Regionalnie z Ewą Wachowicz" odbędzie się w Radzyniu Podlaskim. Powiat radzyński zaprasza do uczestnictwa.

Powiat radzyński wraz z województwem lubelskim będzie gospodarzem regionalnej odsłony tego konkursu. „To wyjątkowa okazja, by pokazać całemu województwu bogactwo smaków ziemi radzyńskiej oraz pasję i talent naszych gospodyń" – zapewniają władze powiatu, przypominając, że wicestarosta radzyński, Ireneusz Mroczek uczestniczył w oficjalnej inauguracji przedsięwzięcia w Lublinie. – To konkurs skierowany do wszystkich mieszkańców woj. lubelskiego, bo te prawie dwa tysiące Kół Gospodyń Wiejskich stanowi crème de la crème działalności społecznej, która jest wykonywana w małych ojczyznach. Jako Zarząd Województwa Lubelskiego uważamy, że Koła Gospodyń Wiejskich są czymś wyjątkowym, co wyróżnia nas na tle innych krajów, co powoduje, że polska wieś ma dodatkowego ducha. Ducha przedsiębiorczości, gospodarności, patriotyzmu, który powoduje, że chce nam się w tych małych miejscowościach żyć, funkcjonować i przebywać. – podkreślał podczas inauguracji przedsięwzięcia **Jarosław Stawiarski**, marszałek województwa lubelskiego.

FOT. UM WL

Tegoroczną edycję „Kobiety Przedsiębiorczej" uświetni obecnością Ewa Wachowicz

Teraz czas na uczestników. Powiat radzyński zaprasza wszystkie KGW z regionu do składania zgłoszeń. Do 5 maja organizacje KGW z powiatów: bialskiego, radzyńskiego, parczewskiego i łukowskiego mogą dokonać zgłoszenia w formie e-mail na konkursy@lubelskie.pl lub pocztą tradycyjną na adres UMWL w Lublinie. W przypadku drogi listownej, o zakwalifikowaniu zgłoszenia decyduje data wpływu do urzędu.

Wydarzenie zaplanowano na 21 czerwca w hali widowiskowo-sportowej w Zespole Szkół Ponadpodstawowych w Radzyniu Podlaskim. „Szukamy najlepszego produktu regionalnego! Może to być potrawa, gotowe danie, wypiek lub przetwór, który zachwyci podniebienia jury." – piszą organizatorzy i zachęcają, przypominając o patronacie nad imprezą mistrzyni kulinarnej, Ewy Wachowicz.

Zachętą na pewno będą również nagrody, jakie przypadną laureatom. Za I miejsce w konkursie przewidziano 3 000 zł, za II miejsce - 2 000 zł, a za III miejsce - 1 000 zł. Zaplanowano też pięć wyróżnień z nagrodą finansową w wysokości 500 zł każde. Joanna Danielewicz

eprasa.pl 5c88612d94

Władze SP ZOZ w Radzyniu Podlaskim i samorząd powiatu czekają trudne decyzje

Jaka przyszłość przed powiatowym szpitalem?

POWIAT RADZYŃSKI

Prognozowana kilkunastomilionowa strata w 2025 roku to dzwonek alarmowy do podjęcia działań, by radzyński szpital miał klarowną przyszłość. Diagnoza już jest, propozycje zmian też się pojawiły. Plan naprawczy dopiero przed zarządzającymi placówką.

JOANNA DANIELEWICZ

FOT. SP ZOZ W RADZYNIU PODLASKIM (FB)

W którą stronę pójdzie SP ZOZ w Radzyniu Podlaskim, by zbilansować swoją działalność, a jednocześnie zabezpieczyć potrzeby pacjentów?

Na marcowej sesji radni powiatowi zmierzyli się z wynikami audytu przeprowadzonego w Samodzielnym Publicznym Zakładzie Opieki Zdrowotnej. Sporządzona diagnoza kondycji szpitala ma stać się przyczynkiem do debaty, w której wykuje się formuła jego funkcjonowania w przyszłości. – Dzisiaj firma Formedis zaproponowała pewne rozwiązania, które mogą pomóc przy opracowaniu programu naprawczego. Program naprawczy przygotuje menadżer, dyrektor szpitala. Moim zdaniem powinien wykorzystać do tego procesu fachowe siły i środki. Nawet jeżeli to będzie miało kosztować, ale ma być to bardzo precyzyjne, bo my jak tu siedzimy, będziemy musieli podnieść rękę, żeby ten program zatwierdzić. Musimy działać roztropnie, ale musimy działać bardzo szybko i te decyzje muszą zapadać. Brak decyzji będzie najgorszym rozwiązaniem – stwierdził starosta **Szczepan Niebrzegowski**.

Poznali diagnozę

– Mamy problem zidentyfikowany, ten problem związanych jest z niewykorzystanym potencjałem kadrowym i kosztem tego niewykorzystanego potencjału. To można zniwelować w dość krótkim okresie i spowodować, że szpital będzie efektywny. Więc to jest ten optymistyczny aspekt – poinformował radnych **Piotr Magdziarz** z firmy doradczej specjalizującej się w sektorze ochrony zdrowia Formedis Medical Management & Consulting, która audyt radzyńskiego szpitala przeprowadziła.

Zaczął od tego, że w latach 2020-24 szpital generował zysk na poziomie wyniku finansowego netto. Zmiana, która przykuła uwagę audytorów w tym okresie dotyczy wyników finansowych między rokiem 2023 a 2024. – W roku 2023 mieliśmy ten zysk na poziomie około 4,2 mln zł, a w roku 2024 na poziomie niespełna 750 tys. zł. 2024 rok, był okresem pogłębionej analizy, jaką przeprowadzaliśmy w ramach naszych prac – przyznaje audytor. Natomiast za rok 2025 do dyspozycji audytorów były dane tylko z 7 miesięcy. Nie mieli więc pełnego obrazu ostatniego roku, ale to co ustalili na podstawie danych z 7 miesięcy wygląda niepokojąco. – Na poziomie wyniku finansowego netto szpital wygenerował stratę w wysokości 5,2 mln zł, czyli porównując to do okresu 7 miesięcy 2024, gdzie mieliśmy niespełna 600 tys. zł zysku, to różnica jest ogromna. Natomiast ze wstępnego sprawozdania, które dostaliśmy od szpitala, to na poziomie wyniku finansowego netto szpital zakończył rok 2025 na poziomie prawie 11 mln zł straty – poinformował Magdziarz.

Polepszenia sytuacji w nadchodzącym czasie nie wróżą, jak zaznaczają audytorzy, czynniki zewnętrzne, które na finanse szpitali wpływają. – Wiemy, że będą ograniczenia w obszarze działalności nielimitowanej. Już je mamy w obszarze tomografii komputerowej, rezonansu magnetycznego i endoskopii. Prawdopodobnie będzie to dalej szło i te ograniczenia będą dotyczyć również np. ambulatoryjnej opieki specjalistycznej. Nie będzie prawdopodobnie żadnych środków na podwyżki, które co roku zawsze budzą ogromne emocje, po obu stronach. Więc perspektywa jest dość, mówiąc delikatnie, kiepska i pesymistyczna. Na to muszą się państwo przygotować, podejmując decyzje co do dalszego sposobu funkcjonowania szpitala,– przyznał przedstawiciel firmy Formedis.

Jaka jest diagnoza audytorów? – Główną przyczyną nieefektywności finansowej szpitala na poziomie podstawowej działalności operacyjnej był obszar kosztów osobowych. Na pewno na wartość tych kosztów osobowych, które są decydujące, jeżeli chodzi o brak efektywności finansowej państwa szpitala, wpływ miał przede wszystkim niewykorzystany potencjał kadrowy, ale również w niektórych obszarach stawki wynagrodzenia. Oczywiście co do tych stawek wynagrodzenia, jesteśmy jako zarządzający szpitalami pod pewną presją pracowników, musimy zabezpieczyć tych pracowników, więc tutaj jakby te negocjacje co do stawek nie są nigdy łatwe – mówi audytor. Zwraca jednak uwagę, że konieczne są na pewno działania w obszarze redukcji czy pozbycia się niewykorzystanego potencjału kadrowego. – Optymalizacja zatrudnienia, pozbycie się niewykorzystanego potencjału osobowego, to jest około 15-16 milionów rocznie. Oczywiście to będzie wzrastać wraz ze wzrostem wynagrodzeń, z którymi mamy do czynienia rok do roku. Jednak nawet jeżeli państwo nie przeprofilujecie swojego programu medycznego pod względem ewentualnej konsolidacji czy likwidacji jakichkolwiek obszarów, a tylko i wyłącznie skupicie się na optymalizacji zatrudnienia i likwidacji tych niewykorzystanych potencjałów, to to jest 15-16 milionów skali roku – mówił audytor.

Trzy warianty na stole

Audytorzy zaprezentowali trzy warianty, które mogą szpitalowi ułatwić funkcjonowanie. Jeden z wariantów dotyczyłby konsolidacji placówek medycznych. – Tutaj rozważaliśmy taki wariant, w którym mogłaby nastąpić konsolidacja radzyńskiego szpitala ze szpitalem w Parczewie i no już ta konsolidacja częściowo, tak nieformalnie jest – z Wojewódzkim Szpitalem dla Nerwowo i Psychicznie Chorych w Suchowoli – wskazał audytor możliwość współpracy w zakresie psychiatrii, gdzie za podmiot wiodący uznano SP ZOZ w Radzyniu Podlaskim.

Współpraca ze szpitalem w Parczewie zakłada też podział niektórych zadań. – Polega to na koncentracji w radzyńskim szpitalu obszarów zabiegowych, a przeniesieniu ewentualnie do Parczewa obszarów zachowawczych. Musiałoby się to wiązać z likwidacją oddziału intensywnej terapii, stworzeniem działu anestezjologii wyłącznie, jeżeli była taka potrzeba oczywiście, w Parczewie. Wiązałoby się z tym, że musiałby tutaj być przekształcony Szpitalny Oddział Ratunkowy w Izbę Przyjęć. W dalszej części mówimy też o konsolidacji w obszarze rehabilitacji i rehabilitacji neurologicznej oraz ewentualnych rozmowach z NFZ-em na temat rozszerzenia działalności rehabilitacji pulmonologicznej o kardiologiczną, to wynika ze specyfiki oddziału wewnętrznego w Parczewie – prezentował koncepcję Piotr Magdziarz.

Kolejne propozycje do rozważenia nie zawierają konsolidacji. – Wariant drugi od trzeciego różnił się tym, że w wariancie drugim proponowaliśmy żeby wszystkie komórki pozostające w programie medycznym szpitala, działały w trybie hospitalizacji ostrej. Natomiast wariant trzeci mówi o możliwości przeprofilowania działalności szpitala całego albo wybranych oddziałów z hospitalizacji ostrej na hospitalizację planową – wyłuszcza przedstawiciel Formedis. Jak przyznają audytorzy, hospitalizacja ostra to wariant dość radykalny. Wiąże się on m.in z likwidacją oddziału intensywnej terapii, która pociągałaby za sobą konieczność likwidacji szpitalnego oddziału ratunkowego i przejściu na izbę chorych.

– Trzeci wariant to jest wariant przejścia w części profili z hospitalizacji ostrej na hospitalizację planową, głównie w obszarze zabiegowym. Propozycja dotyczy utworzenia wieloprofilowego oddziału zabiegowego w ramach oddziałów chirurgii klinicznej i urazowo-ortopedycznego i funkcjonowania hospitalizacji planowej. Daje nam to oszczędności w trybie funkcjonowania bloku operacyjnego, bo blok operacyjny funkcjonuje wtedy tylko i wyłącznie w godzinach pracy wykonywania zabiegów, bo mamy tylko zabiegi planowe. Nie musimy mieć bloku na tak zwanym „stand by", w nocy i święta oraz weekendy. To jest oszczędność około 2 milionów w skali roku – przedstawia opcje przedstawiciel firmy audytorskiej.

Trudne decyzje dopiero nastąpią

– W całym planie dotyczącym szpitala musi zostać uwzględniona mapa potrzeb zdrowotnych. Ostateczny wariant rozwiązania problemu musi być opracowany przez ludzi, którzy tutaj pracują i którzy zajmują się od strony społecznej problemami związanymi z ochroną zdrowia. Także wiele rzeczy tutaj jest jeszcze na etapie takiego gdybania, bo nie ma oficjalnego stanowiska powiatu parczewskiego. Nie ma jakby uzgodnień, co do poszczególnych tych możliwości łączenia oddziałów albo przenoszenia pewnych usług z Radzynia powiedzmy do Parczewa. Nie należy się absolutnie spieszyć z podejmowaniem decyzji co do rezygnacji z pewnego rodzaju usług, bo później można tego nie odtworzyć, a właściwie na pewno nie będzie można tego odtworzyć. Co raz się utraci, to potem odtworzyć właściwie tego nie można – skomentował propozycje audytorów **Lucjan Kotwica**, członek zarządu powiatu.

Natomiast radny Tadeusz Sławecki, zastrzegając, że podczas sesji rady powiatu żadne decyzje się nie wykują, zachęcał do optymizmu w patrzeniu na rolę radzyńskiego szpitala w regionie. – Jesteśmy tutaj jednym z najbardziej wysuniętych na wschód szpitali i wiadomo, że są pewne plany dotyczące jego przygotowania na wypadek „W." Zresztą chyba nie jest tajemnicą, że w wielu szpitalach są też projekty budowy schronów. Więc tutaj szpital radzyński rzeczywiście może odegrać taką rolę wiodącą – mówił radny. Dyrektor placówko Jarosław Sosnowski także wspomniał zaangażowanie szpitala w projekt MON „Szpitale przyjazne wojsku" – Dostaliśmy notabene kwotę 8,1 miliona, za co dziękowałem na poprzedniej sesji panu wojewodzie, w ramach ustawy o obronności. Jesteśmy oczkiem w głowie na pewno wojewody, ale na ten moment jest dysonans pomiędzy Ministerstwem Zdrowia a Ministerstwem Obrony Narodowej. Rolą szpitali powiatowych, według Ministerstwa Zdrowia jest leczyć, według Ministerstwa Obrony Narodowej jest leczyć w trakcie konfliktu. Nie wiemy jakie będą dalsze posunięcia, czekamy jako szpital z niecierpliwością na to, żeby tutaj jakieś decyzje zapadły – przyznaje dyrektor SP ZOZ.

Jarosław Sosnowski zdaje sobie sprawę, że decyzje dotyczące przyszłości szpitala będą trudne ale podejmowane kolegialnie. – Będą to decyzje, nie tylko moje, ale także i państwa jako radnych. Wszelkie uzgodnienia co do zmiany profilu działalności będę państwu przedstawiał na sesjach, na komisji zdrowia, na Radzie Społecznej Szpitala, ponieważ szpital nie jest mój, szpital jest nasz – mówi dyrektor **Jarosław Sosnowski**.

Od starosty radzyńskiego usłyszał zapewnienie o całkowitym wsparciu ze strony powiatu i radnych. – Szpital musi tak funkcjonować, żeby się to wszystko bilansowało. To zadanie bojowe i myślę panie dyrektorze, że to będzie chyba w pana dotychczasowym życiu najtrudniejsze, najbardziej obciążające psychicznie zadanie. Chcę, żeby pan wiedział, że zarząd powiatu i radę powiatu ma pan jako swoich sojuszników w tych działaniach – stwierdził Szczepan Niebrzegowski.

eprasa.pl 5c88612d94

W organizację zaangażowało się wiele osób i środowisk

Znakomita zabawa na festynie

GMINA BIAŁA PODLASKA W Sworach odbył się festyn pt. „Pożegnać zimę, przywitać wiosnę". Przygotowano liczne atrakcje dla najmłodszych jak dmuchańce, plecenie warkoczyków, robienie tatuaży zmywalnych, starsi też się nie nudzili, gdyż na scenie wystąpili artyści z regionu, jak „Sąsiadeczki" z Kobylan w powiecie łosickim. Koło Gospodyń Wiejskich „Baby gotowe na wszystko" wraz z zaprzyjaźnionymi kołami częstowało wyśmienitym ciastem, a strażacy z OSP Swory kiełbaskami z grilla i wojskową grochówką.

ANNA CHODYKA

– Spotkaliśmy się, aby wspólnie powitać wiosnę i pożegnać zimę. Pomysł na wydarzenie był prosty, zrobić coś razem i zintegrować lokalną społeczność. Chodziło o to, aby mieszkańcy mogli działać wspólnie i spędzić czas w jednym miejscu, w pobliżu szkoły i Ochotniczej Straży Pożarnej – mówi współorganizator **Dariusz Wojsiat** z OSP Swory.

Zaangażowało się wiele osób

W organizację zaangażowało się wiele osób i środowisk: Koło Gospodyń Wiejskich „Baby Gotowe na Wszystko", miejscowa OSP, rada rodziców, a także dyrekcja miejscowej szkoły i nauczyciele. – Wszystko zostało przygotowane wspólnie, bez przypisywania sobie zasług – najważniejsze było działanie zespołowe – podkreśla Dariusz Wojsiat. Dla uczestników, szczególnie dzieci, przygotowano różne atrakcje, m.in. dmuchańce, stanowisko do robienia zdjęć oraz malowanie twarzy. Koło Gospodyń Wiejskich ze Swór zadbało o poczęstunek. – Wiele elementów udało się zorganizować dzięki zaangażowaniu i życzliwości osób, które włączyły się w przygotowania, często charytatywnie – przekazuje współorganizator.

Przed wydarzeniem przeprowadzono również zbiórkę środków – najpierw w formie tradycyjnej, a następnie poprzez licytacje. Jednym z przykładów była sprzedaż symbolicznego przedmiotu, która spotkała się z dużym odzewem i zapoczątkowała dalsze działania. W ciągu tygodnia udało się w ten sposób zebrać ponad 4 tysiące złotych. – Elementy scenografii powstawały spontanicznie, często z prostych pomysłów i dostępnych materiałów. Wspólnymi siłami przygotowano dekoracje, które uzupełniły charakter wydarzenia, były to barwne marzanny – mówi Dariusz Wojsiat.

– Wszystko zostało przygotowane wspólnie, bez przypisywania sobie zasług – najważniejsze było działanie zespołowe – podkreśla Dariusz Wojsiat (na zdj. z mikrofonem)

– Jesteśmy zespołem „Sąsiadeczki" z Kobylan w województwie mazowieckim, w powiecie łosickim. Zespół działa od 15 lat i tworzą go kobiety z sąsiedztwa, w większości w wieku 60+. Zajmujemy się kultywowaniem tradycji śpiewu ludowego – wykonujemy zarówno stare, jak i nowsze utwory – mówi **Anna Brzezińska** kierownik zespołu „Sąsiadeczki". Panie regularnie spotykają się na próbach, podczas których przygotowują repertuar pod okiem kierownik. – Dzięki temu możemy rozwijać się muzycznie i występować na różnych wydarzeniach. Wyjeżdżamy na przeglądy i występy, a także jesteśmy zapraszane na różnego rodzaju uroczystości – wyjaśnia Anna Brzezińska.

Na koncie zespół ma m.in. drugie miejsce na przeglądzie „Węgrowska Jesień". – Bierzemy udział w różnych wydarzeniach, co motywuje nas do pracy i poszerzania repertuaru. Współpracujemy z akompaniatorem Markiem Brodawką, który jest organistą i towarzyszy nam na akordeonie. Obecnie zespół liczy siedem osób oraz akompaniatora – dodaje **Genowefa Geresz** z zespołu „Sąsiadeczki".

Na scenie wystąpili artyści z regionu, w tym zespół ludowy „Sąsiadeczki" z powiatu łosickiego

Wypieki pań z KGW

Część z pań działa również w Kole Gospodyń Wiejskich w Kobylanach, w powiecie łosickim. – Nasza główna aktywność skupia się na działalności artystycznej. Jednak możemy pochwalić się także pierwszym miejscem w powiatowych dożynkach za najpiękniejszy wieniec, dzięki czemu reprezentowałyśmy powiat na etapie wojewódzkim – tłumaczy Anna Brzezińska.

Anna Steciuk reprezentuje Koło Gospodyń „Baby gotowe na wszystko" ze Swór. – Wspólnie z Kołami Gospodyń Wiejskich z Pojelec oraz z Sycyny przygotowałyśmy stoisko ze słodkościami. Panie wsparły nas w organizacji, za co bardzo dziękujemy. Takie stoiska towarzyszą nam przy każdej imprezie – przyznaje **Anna Steciuk**.

Wydarzenia organizowane są wspólnie przez mieszkańców i nie jest to pierwsza tego typu inicjatywa. – Współpraca między nami układa się dobrze i planujemy kolejne działania dla lokalnej społeczności. Jako Koło Gospodyń Wiejskich staramy się organizować różne wydarzenia, przede wszystkim z myślą o dzieciach i mieszkańcach. To także okazja do wspólnego spotkania, rozmowy i działania na rzecz innych. Spotykamy się regularnie, w zależności od potrzeb, a przynajmniej raz w miesiącu, aby omówić bieżące sprawy i planować kolejne inicjatywy – mówi Anna Steciuk.

ZDJĘCIA ANNA CHODYKA
Dla uczestników, szczególnie dzieci, przygotowano różne atrakcje

Wraca wyprzedaż garażowa

BIAŁA PODLASKA Po zimowej przerwie wraca jedna z popularniejszych inicjatyw w Białej Podlaskiej. Już w marcu, na targowisku przy al. Tysiąclecia, odbędzie się pierwsza w tym roku wyprzedaż garażowa.

Wydarzenie pt. „Ta ostatnia niedziela" zaplanowano tradycyjnie na ostatnią niedzielę miesiąca, 29 marca. Handel rozpocznie się o godzinie 8:00 i potrwa do 13:00. Organizatorzy – Zakład Gospodarki Lokalowej – zapraszają zarówno osoby chcące sprzedać niepotrzebne przedmioty, jak i tych, którzy liczą na znalezienie okazji.

Wyprzedaże garażowe na bialskim targowisku to inicjatywa, która z roku na rok przyciąga coraz więcej uczestników. Jak pokazują poprzednie edycje, alejki szybko wypełniają się stoiskami oraz odwiedzającymi, a wydarzenie na stałe wpisało się w lokalny kalendarz. Na sprzedaż trafiają przedmioty z różnych kategorii – od ubrań i książek, przez zabawki, sprzęt elektroniczny i płyty winylowe, po meble, stare monety czy kolekcjonerskie pamiątki. Nie brakuje także nietypowych znalezisk, które – jak podkreślają uczestnicy – nadają wydarzeniu charakter „pchlego targu" z prawdziwymi skarbami.

Organizatorzy zachęcają do udziału wszystkich zainteresowanych – zarówno sprzedających, jak i kupujących. Kolejne edycje wyprzedaży będą odbywać się cyklicznie, w ostatnie niedziele miesiąca, aż do późnej jesieni.

(dh)

Szymon znów najlepszy !

POWIAT BIASLKI Po raz drugi finał Ogólnopolskiej Olimpiady Wiedzy o Transporcie Kolejowym „Kolej na... Kolej" należał do Szymona Kiryczyńskiego, ucznia Zespolu Szkół w Małaszewiczach. Konkurs zorganizowany po raz drugi ma na razie jednego lidera.

Tegoroczny finał olimpiady kolejowej odbył się 17 marca w Wydziale Transportu i Inżynierii Lotniczej, Politechniki Śląskiej. – Do ostatniego, trzeciego etapu zakwalifikowało się tylko 33 uczniów reprezentujących 15 szkół z całego kraju, którzy zmierzyli się w wymagających konkurencjach sprawdzających wiedzę i umiejętności z zakresu transportu kolejowego – informuje **Małgorzata Trębicka-Żuk**, nauczycielka ZS im. Władysława St. Reymonta w Małaszewiczach. – Finałowa rywalizacja składała się z dwóch części. W pierwszym etapie uczestnicy rozwiązywali test jednokrotnego wyboru składający się ze 100 pytań, obejmujących zagadnienia związane z funkcjonowaniem transportu kolejowego, infrastrukturą, bezpieczeństwem oraz organizacją ruchu. Drugim etapem było zadanie praktyczne, polegające na analizie dokumentacji i rozwiązaniu problemu z zakresu kolejnictwa. Na oba etapy uczestnicy mieli łącznie 230 minut, a maksymalna liczba punktów możliwych do zdobycia wynosiła 150.

FOT. ZS W MAŁASZEWICZACH
Poziom wiedzy uczestników olimpiady był wyrównany i wysoki, ale nie było mocnych na reprezentanta ZS w Małaszewiczach. Szymon Kiryczyński zajął pierwsze miejsce, broniąc tytułu z poprzedniej edycji olimpiady

I choć, jak przyznaje Małgorzata Trębicka-Żuk, poziom wiedzy uczestników był wyrównany i wysoki, to nie było mocnych na reprezentanta ZS w Małaszewiczach. Szymon Kiryczyński zajął pierwsze miejsce, broniąc tytułu z poprzedniej edycji olimpiady. – Kolejne zwycięstwo Szymona to ogromny sukces zarówno dla niego samego, jak i dla całej społeczności szkolnej, a osiągnięcie to potwierdza wysoki poziom kształcenia w Zespole Szkół im. Wł. St. Reymonta w Małaszewiczach oraz zaangażowanie uczniów i nauczycieli w rozwijanie pasji związanych z kolejnictwem – komentuje wynik ucznia, nauczycielka. Dodaje, że wysokie lokaty w klasyfikacji końcowej zajęli też dwaj inni reprezentanci szkoły: Maciej Sworczuk i Adrian Sawicki. – Cała społeczność szklona jest niezwykle dumna z sukcesu Szymona, Adriana i Maćka – zapewnia Trębicka-Żuk.

Olimpiada została objęta honorowym patronatem Ministra Edukacji, Ministra Infrastruktury oraz Prezesa Urzędu Transportu Kolejowego, a jej laureaci mogą uzyskać m.in. zwolnienie z części pisemnej egzaminu zawodowego.

Joanna Danielewicz

eprasa.pl 5c88612d94

Obchody odbędą się 26 września w Białej Podlaskiej

Stulecie szkoły i zjazd absolwentów

BIAŁA PODLASKA Dyrektor oraz komitet organizacyjny obchodów jubileuszu 100-lecia Zespół Szkół Zawodowych Nr 2 im. Franciszka Żwirki i Stanisława Wigury w Białej Podlaskiej zapraszają absolwentów, byłych pracowników oraz sympatyków szkoły na uroczyste obchody święta placówki.

ANNA CHODYKA

FOT. ZESPÓŁ SZKÓŁ ZAWODOWYCH NR 2 W BIAŁEJ PODLASKIEJ

ZSZ nr 2 w tym roku świętuje stulecie istnienia i organizuje zjazd absolwentów

Obchody odbędą się 26 września w Białej Podlaskiej. Centralnym wydarzeniem jubileuszu będzie III Zjazd Absolwentów, który stanie się okazją do spotkania wielu pokoleń uczniów, wspomnień ze szkolnych lat oraz ponownego odwiedzenia murów szkoły przy ul. Brzeskiej 71. Organizatorzy podkreślają, że wydarzenie ma przede wszystkim charakter integracyjny i wspólnotowy – to moment, w którym absolwenci mogą odnowić znajomości, spotkać dawnych nauczycieli oraz zobaczyć, jak na przestrzeni lat zmieniła się szkoła.

Jubileusz stulecia jest również okazją do przypomnienia historii placówki, która od dziesięcioleci kształci specjalistów w wielu zawodach technicznych i branżowych oraz odgrywa ważną rolę w życiu edukacyjnym regionu. W ramach jubileuszowych obchodów zaplanowano szereg wydarzeń: rejestracja uczestników zjazdu w budynku szkoły – od godzin porannych, msza święta w intencji społeczności szkolnej, przemarsz uczestników do budynku szkoły, uroczysta Gala 100-lecia istnienia szkoły, spotkania klasowe w budynku szkoły z wychowawcami, zwiedzanie szkoły, bal absolwentów w Zespole Dworsko-Parkowym w Roskoszy.

Z okazji jubileuszu szkoła zachęca absolwentów, byłych pracowników i sympatyków do współtworzenia wyjątkowej kroniki wspomnień. Masz stare zdjęcia, zapiski, artykuły prasowe, anegdoty lub inne pamiątki związane ze szkołą? To doskonała okazja, aby wrócić pamięcią do szkolnych lat i stać się częścią jubileuszowej historii placówki. Materiały można przesyłać za pośrednictwem specjalnego formularza dostępnego online. Zebrane wspomnienia pomogą stworzyć wyjątkową opowieść o szkole, którą przez dekady tworzyli uczniowie, nauczyciele i pracownicy.

Udział w III Zjeździe Absolwentów można zgłosić na kilka sposobów: formularz online: https://brzeska71.pl/iii-zjazd-absolwentow-rejestracja/, formularz Google: https://docs.google.com/forms/d/1FAIpQLScAV4ssDqDzbn.../viewform, telefonicznie w sekretariacie szkoły: 83 341 67 73, formularz do wydruku (PDF): https://brzeska71.pl/.../FORMULARZ-ZGLOSZENIOWY-NA-ZJAZD.pdf. Wypełniony formularz można przesłać: e-mailem: jubileusz@brzeska71.pl. Pocztą na adres szkoły: Zespół Szkół Zawodowych Nr 2, ul. Brzeska 71, 21-500 Biała Podlaska.

Akcja ratunkowa

KINO Film "Głos Hind Rajab" już w czwartek 26 marca o godz. 20:15 w kinie Merkury w ramach Spotkań Filmowych.

29 stycznia 2024 roku Wolontariusze Czerwonego Półksiężyca otrzymują zgłoszenie alarmowe. Sześcioletnia dziewczynka jest uwięziona w samochodzie pod ostrzałem w Strefie Gazy i błaga o ratunek. Starając się utrzymać z nią łączność, robią wszystko, co w ich mocy, aby wysłać do niej karetkę. Dziewczynka nazywała się Hind Rajab. (ach)

FOT. KINO MERKURY

Zdobądź wejściówkę!

Dla naszych Czytelników mamy dwie bezpłatne wejściówki na seans filmu "Głos Hind Rajab" w kinie Merkury w ramach CzSF. Aby je zdobyć, należy przyjść do sekretariatu redakcji Słowa Podlasia, ul. Warszawska 15, z aktualnym wydaniem naszego tygodnika i pokazać nam ten artykuł. Bilety otrzymają dwie pierwsze osoby, a więc kto pierwszy ten lepszy!

Spotkanie z szefem Grupy Arche

JANÓW PODLASKI Już wkrótce odbędzie się spotkanie z Władysławem Grochowskim – przedsiębiorcą, wizjonerem i założycielem Grupy Arche, znanej z nadawania drugiego życia zabytkowym obiektom oraz łączenia biznesu z działalnością społeczną.

Wydarzenie będzie okazją do rozmowy o przedsiębiorczości, odważnych pomysłach, rewitalizacji historycznych miejsc oraz o tym, jak pasja i determinacja mogą wpływać na rzeczywistość. Spotkanie zaplanowano na 27 marca, o godz. 18:00 w Zamku Janów Podlaski, w Sali Naruszewicz. Do udziału zaproszeni są mieszkańcy oraz wszystkie osoby zainteresowane inspirującą rozmową. (ach)

Obejrzyj wystawę Jarosława Kurzawy

JANÓW PODLASKI Gminny Ośrodek Kultury w Janowie Podlaskim zaprasza na wystawę fotografii autorstwa Jarosława Kurzawy. To pasjonat fotografii, fotoreporter i członek Siedleckiej Grupy Twórczej „FOTOGRAM".

FOT. JAROSŁAW KURZAWA

Jarosław Kurzawa (ur. 1977 r. w Turku) to pasjonat fotografii, fotoreporter i członek Siedleckiej Grupy Twórczej „FOTOGRAM"

Wystawę fotografii można oglądać w siedzibie GOK, do 4 kwietnia. – „Krajobrazy i Ludzie" to fotograficzna opowieść o ulotności chwil i autentyczności świata. Jego zdjęcia to próba zatrzymania tych momentów, które w codziennym biegu często nam umykają. Autor stawia na autentyczność – zamiast pozowanych kadrów, wybiera naturalne spojrzenia i szczere emocje. Dzięki temu jego fotografie nie są tylko suchą dokumentacją, ale pokazują klimat miejsc i spotkań, których sami moglibyśmy być uczestnikami – przekazuje Maciej Bechta z GOK Janów Podlaski.

Jarosław Kurzawa (ur. 1977 r. w Turku) to pasjonat fotografii, fotoreporter i członek Siedleckiej Grupy Twórczej „FOTOGRAM". Od lat związany z Siedlcami, gdzie pracuje w Miejskiej Bibliotece Publicznej. Doświadczenie zdobywał m.in. podczas Międzynarodowych Jesiennych Warsztatów Fotograficznych w Janowie Podlaskim oraz licznych plenerów (m.in. na Ukrainie czy w Rezerwacie Jata). Swoje prace prezentował na wystawach w całej Polsce (Warszawa, Zakopane, Lublin) oraz za granicą.

Wstęp na wydarzenie jest wolny. (ach)

Organizują kolejne Noctualia

BIAŁA PODLASKA Przygotujcie się na niezapomniane Juwenalia! Największa studencka impreza plenerowa wraca już w maju! Pora rozruszać miasto Biała Podlaska i okolice. Zbierajcie ekipę i wpadajcie na niezapomniany festiwal muzyczny!

Co na was czeka? Koncerty na żywo z gwiazdami ogólnopolskiej sławy! Atrakcje studenckie: bitwa o klucz, tradycyjny pochód i konkursy! Impreza odbędzie się 28-29 maja na terenie hali sportowej Akademii Bialskiej im. Jana Pawła II. Wstęp na wydarzenie jest wolny. Wejście po szesnastym roku życia. – Nie może was zabraknąć na najważniejszym wydarzeniu tej wiosny – zachęcają organizatorzy – studenci Akademii Bialskiej. (ach)

LEGENDY O MIECZU

BIBLIOTECZKA Przedmioty, które wyszły z użytku, szybko popadają w zapomnienie. Kto dziś wie, do czego służyło i jak wyglądało koromysło? Do wygrania jest książka pt."Symbolika i rola miecza", której autorem jest Małgorzata Karaśkiewicz, książka została wydana przez Wydawnictwo Novae Res.

FOT. NOVAE RES

Inaczej rzecz się ma z mieczem – kiedy słyszymy jego nazwę, natychmiast przywołujemy w myślach obraz tego prostego w formie, śmiercionośnego narzędzia. Ale w jaki sposób spoglądali na niego nasi przodkowie? Dlaczego stał się tak ważnym, symbolicznym przedmiotem?

Poszukując odpowiedzi na te pytania, autorka zgłębiła utwory, które przez lata budowały obraz miecza w kulturze – od średniowiecznych chansons de geste, poprzez islandzkie sagi aż po epickie poematy. Dzięki temu powstała ta błyskotliwa książka, pełna informacji z zakresu historiografii oraz archeologii. Ujęte w niej historie nie tylko zainspirują Czytelników, lecz także pozwolą im na zanurzenie się w niezwykłym świecie bohaterów, smoków i wielkich czynów, w którym to miecz grał główną rolę.

Dla naszych Czytelników mamy bezpłatny egzemplarz książki "Symbolika i rola miecza". Aby o nią powalczyć, należy poprawnie wypełnić znajdujący się obok kupon i dostarczyć go do sekretariatu redakcji Słowa Podlasia, ul. Warszawska 15, do czwartku 26 marca.

Opisywaną ostatnio książkę "Norymberga" otrzymuje Tadeusz Krawczyk. Po odbiór zapraszamy w ciągu miesiąca od opublikowania nazwiska. (ach)

KUPON
SŁOWO PODLASIA
Jak się nazywał miecz króla Artura?
odpowiedź
wybieram książkę
imię i nazwisko
adres
telefon kontaktowy
wiek
NIP

Posprzątają las

BIAŁA PODLASKA Akcja „Sprzątamy las wokół nas – sprzątamy obwód 15" to inicjatywa skierowana do mieszkańców, mająca na celu uporządkowanie terenów leśnych oraz zwiększenie świadomości ekologicznej.

Już 25 kwietnia o godzinie 9:30 (sobota) odbędzie się akcja „Sprzątamy las wokół nas – sprzątamy obwód 15". Miejsce zbiórki uczestników: siedziba BTL „Ponowa", Koło nr 18 w Białej Podlaskiej, ul. Hola 2A. Miejsce zbiórki śmieci zostanie wskazane w dniu akcji.

Organizatorem wydarzenia jest Bialskie Towarzystwo Łowieckie „Ponowa", Koło nr 18 w Białej Podlaskiej. Partnerem akcji jest Nadleśnictwo Biała Podlaska, a Słowo Podlasia objęło wydarzenie patronatem. (ach)

eprasa.pl 5c88612d94

Bialska filia AWF kształci obecnie tysiąc studentów w ramach 11 kierunków

AWF pokazał, że warto tu studiować

BIAŁA PODLASKA Tegoroczny Dzień Otwarty w bialskiej filii AWF to dynamiczne wydarzenie, które pozwoliło kandydatom nie tylko poznać teorię, ale przede wszystkim doświadczyć specyfiki studiów na własnej skórze. Program wypełniły pokazy sprawnościowe, spotkania z elitarną jednostką wojskową oraz gry angażujące uczestników umysłem i ciałem.

JUSTYNA LESIUK-KLUJEWSKA

FOT. JUSTYNA LESIUK-KLUJEWSKA

Hala sportowa zamieniła się w arenę, na której każdy znalazł coś dla siebie

Jednym z najbardziej obleganych punktów programu było spotkanie z przedstawicielami jednostki wojskowej GROM. Obecność komandosów była doskonałym uzupełnieniem programu. Pozwoliła na bezpośrednią rozmowę o wymaganiach kondycyjnych i mentalnych w służbach specjalnych.

Gry, warsztaty, challenge

Dla osób lubiących rywalizację przygotowano grę „AWF Stamp Challenge". Uczestnicy musieli odwiedzać konkretne punkty na mapie uczelni, zbierając pieczątki, co w naturalny sposób zachęcało do spaceru po nowoczesnym kampusie i poznania bazy dydaktyczno-sportowej. Podczas zwiedzania goście mogli zobaczyć profesjonalne laboratoria, sale do fizjoterapii oraz specjalistyczne obiekty treningowe.

Tego dnia hala sportowa zamieniła się w wielką arenę treningową. Zorganizowano otwarte warsztaty z zakresu gimnastyki, sportów walki, lekkiej atletyki oraz jogi. Prowadzone przez ekspertów i trenerów zajęcia pozwoliły poczuć atmosferę codziennych ćwiczeń, jakie odbywają studenci AWF. Całość wydarzenia dopełnił zdrowy poczęstunek, promujący zasady prawidłowego żywienia, które są nieodłącznym elementem stylu życia propagowanego przez uczelnię.

FOT. JUSTYNA LESIUK-KLUJEWSKA

– Myślę, że nasze dni otwarte są znanym wydarzeniem w regionie. Mamy czym się pochwalić. Nasza dzisiejsza oferta jest niezwykle ciekawa – opowiada prodziekan ds. rozwoju wydziału wychowania fizycznego i zdrowia w Białej Podlaskiej, dr Anna Bodasińska

Wstęp na wszystkie atrakcje był wolny, co przyciągnęło liczne grupy zorganizowane oraz indywidualnych maturzystów z całego regionu.

Z myślą o uczniach

– Myślę, że nasze dni otwarte są znanym wydarzeniem w regionie. Mamy czym się pochwalić. Nasza dzisiejsza oferta jest niezwykle ciekawa. Wprowadzamy wiele nowatorskich rozwiązań, jak np. challenge czy gra terenowa. I to się sprawdza. Uczniowie bardzo chętnie w tym uczestniczą – opowiada prodziekan ds. rozwoju wydziału wychowania fizycznego i zdrowia w Białej Podlaskiej, dr **Anna Bodasińska**. Zaznacza też, że uczniowie chętnie odwiedzają stoiska przygotowane na Dniu Drzwi Otwartych, bo nie tylko są to stanowiska związane jedynie z kierunkami w ramach oferty kształcenia, ale również z organizacjami studenckimi działającymi na uczelni. – Dodatkowo studenci mogą porozmawiać o praktykach, o wyjazdach w ramach programu Erasmus, o rekrutacji na studia i wielu innych kwestiach, które ich interesują – zaznacza prodziekan.

Bialska filia AWF w Warszawie kształci obecnie tysiąc studentów w ramach 11 atrakcyjnych kierunków. - Jesteśmy uczelnią, można powiedzieć, o średniej liczebności. Taka grupa ma swoje zalety z tego względu, że my się tutaj ze studentami znamy. Nikt z naszym studentów nie jest numerem w Indeksie. Znamy się z nimi po imionach. To powoduje, że studenci często wspominają, że na naszej uczelni panuje szczególna atmosfera – zaznacza dr Anna Bodasińska.

FOT. JUSTYNA LESIUK-KLUJEWSKA

- Studiuje mi się bardzo dobrze. Po pierwszym roku już zdobywamy licencję trenerską UEFA C, dzięki której możemy zacząć pracę jako trenerzy - mówi Jakub Radaszkiewicz

Trampolina do kariery

Bialski AWF to wyjątkowa atmosfera i doskonały fundament pod karierę zawodową. Student drugiego roku piłki nożnej Jakub Radaszkiewicz wybrał tę uczelnie ze względu na kierunek - sport piłka nożna. – Ten kierunek studów jest jedynie w Białej Podlaskiej, nie ma go w ofercie edukacyjnej innych uczelni w Polsce. Studiuje mi się bardzo dobrze. Po pierwszym roku już zdobywamy licencję trenerską UEFA C, dzięki której możemy zacząć pracę jako trenerzy. W związku z tym już na drugim roku zacząłem pracować w Akademii Podlasie Biała Podlaska i łączę tę pracę ze studiami. Dodatkowo gram w piłkę nożną jako zawodnik – opowiada **Jakub Radaszkiewicz**, który przyjechał na studia z Białegostoku. Student podkreśla, że na uczelni panuje „topowa, piękna atmosfera". – Poznałem tu bardzo dużo wspaniałych ludzi. Myślę, że to będą znajomości na długie lata – podsumowuje.

Z kolei Wiktoria Woźniak przyjechała z Sokołowa Podlaskiego, aby studiować na bialskim AWF-e fizjoterapię. Obecnie jest na piątym roku i przed nią obrona pracy magisterskiej. Poza tym Wiktoria tańczy w Zespole Pieśni i Tańca Podlasie. O wyborze akurat tej uczelni zadecydowało w jej przypadku kilka czynników. – Powiem szczerze, od zawsze się interesowałam się kierunkami medycznymi. W liceum byłam w klasie biologiczno-chemicznym. Poza tym moja mama jest pielęgniarką i ja też chciałam pójść w tym kierunku. A w fizjoterapii wszystko mi pasowało. I tak, studiuję już piąty rok – opowiada Wiktoria Woźniak.

Studentka łączy edukację z wielką pasją - tańcem. – Na początku studiów zgłosiłam się do Zespołu Pieśni i Tańca Podlaskie. Tańczę od dziecka i jest to moja największa pasja – przyznaje studentka. Na pytanie o atmosferę, jaka panuje na bialskim AWF-ie, odpowiada: Nie spodziewałam się tego, ale tu jest bardzo rodzinna atmosfera. Mimo wszystko, jest to mała uczelnia, porównaniu do innych, ale dzięki temu każdy praktycznie każdego zna, każdy się z każdym wita. Na studenckich imprezach wszyscy bawią się razem. Także jestem bardzo pozytywnie zaskoczona. Po tych pięciu latach mogę śmiało stwierdzić, że przyjście tu na studia to była bardzo dobra decyzja – zaznacza.

FOT. JUSTYNA LESIUK-KLUJEWSKA

– Na początku studiów zgłosiłam się do Zespołu Pieśni i Tańca Podlaskie. Tańczę od dziecka i jest to moja największa pasja – przyznaje Wiktoria Woźniak

Bialski AWF rozpocznie rekrutację na studia 1 kwietnia.

NASZA GALERIA SŁOWO PODLASIA slowopodlasia.pl

Motocykliści rozpoczną sezon

PISZCZAC Pasjonaci dwóch kółek, czas odkurzyć maszyny! Burmistrz Piszczaca, Kamil Kożuchowski oraz Klub Motocyklowy Mad Joker's FG Biała Podlaska serdecznie zapraszają na oficjalne Rozpoczęcie Sezonu Motocyklowego 2026.

To będzie dzień pełen ryku silników, dobrej muzyki i świetnej zabawy w gronie motocyklowej rodziny. Wydarzenie odbędzie się 19 kwietnia (niedziela) i rozpocznie się o godz. 9:00 na stadionie Lutni Piszczac. W programie przewidziano: paradę motocyklową – widowiskowy przejazd ulicami, którego nie można przegapić, konkursy z nagrodami – sprawdź swoje umiejętności i zgarnij upominki, muzykę na żywo i rozrywkę: o oprawę muzyczną zadba DJ Dubik, a na scenie wystąpią zespoły „Nie Odmawiam" oraz „Sonic Explosion". Na uczestników będzie też czekać strefa gastronomiczna: coś ciepłego do picia i jedzenia dla każdego głodnego wrażeń.

Partnerami wydarzenia są: Urząd Miejski Piszczac, Gminne Centrum Kultury i Sportu w Piszczacu, MotoshoPMS - sklep z odzieżą i akcesoriami motocyklowymi w Białej Podlaskiej oraz Motocykle i Skutery - sklep motocyklowy i serwis w Białej Podlaskiej. (jlk)

Jest szansa na odzyskanie naczep

REGION O problemie naczep polskich przewoźników, które są uwięzione na Białorusi, pisaliśmy w poprzednim numerze. Pojazdy utknęły zza naszą wschodnią granicą po 15 października 2025 r., kiedy to reżim białoruski zakazał tranzytu przez Białoruś.

Sytuacja polskich przewoźników stała się krytyczna po październiku 2025 roku, kiedy to decyzja władz w Mińsku zablokowała możliwość powrotu do kraju pojazdów będących własnościami polskich przewoźników. - Decyzja ta nie była poprzedzona żadnymi wcześniejszymi informacjami i jako przewoźnicy nie mogliśmy się do niej w żaden sposób przygotować. Skutkiem tej decyzji jest uniemożliwienie wyjazdu pojazdami będącymi własnością polskich przewoźników z terenu Białorusi, ale mało tego, każdego dnia jesteśmy obciążani kosztami postoju tych pojazdów przez władze białoruskie - mówi prezes Ogólnopolskiego Stowarzyszenia Przewoźników w Białej Podlaskiej, **Marcin Potapczuk**.

Nasi przewoźnicy zaczęli dostawać pisma z wezwaniem do zapłaty ogromnych kwot za postój swych naczep na białoruskich parkingach. Dlatego zaapelowali do władz polskich i białoruskich o pomoc w rozwiązaniu tego problemu. Jednocześnie są gotowi do protestu.

Na szczęście pojawiło się światełko w tunelu. Białoruskie Stowarzyszenie Przewoźników, działając w porozumieniu z tamtejszą administracją, zaprosiło przedstawicieli bialskiego stowarzyszenia na rozmowy. Spotkanie odbyło się 17 marca w kancelarii prezydenta w Mińsku. Polscy przewoźnicy jadą tam z konkretnymi postulatami: natychmiastowe uwolnienie przetrzymywanych pojazdów i umożliwienie im bezpiecznego powrotu do Polski, anulowanie naliczonych opłat za postój, które każdego dnia powiększają straty ich firm oraz zatrzymanie procedur, które zmierzają do przejęcia polskiego mienia przez stronę białoruską. - Spotkaliśmy się z premierem Białorusi, Alexandrem Turczynem. Przedstawiliśmy nasze stanowisko odnośnie naczep. Premier powiedział, że nacjonalizacji naczep nie będzie na sto procent. Zadeklarował również, że w przeciągu tygodnia będzie ukaz prezydenta Łukaszenki odnośnie zwolnienia naszych naczep - informował tuż po rozmowach Marcin Potapczuk. Czy wizyta w Mińsku przyniesie oczekiwany przełom?

Justyna Lesiuk-Klujewska

eprasa.pl 5c88612d94

TV PROGRAM

24 – 30.03.2026

SŁOWO PODLASIA

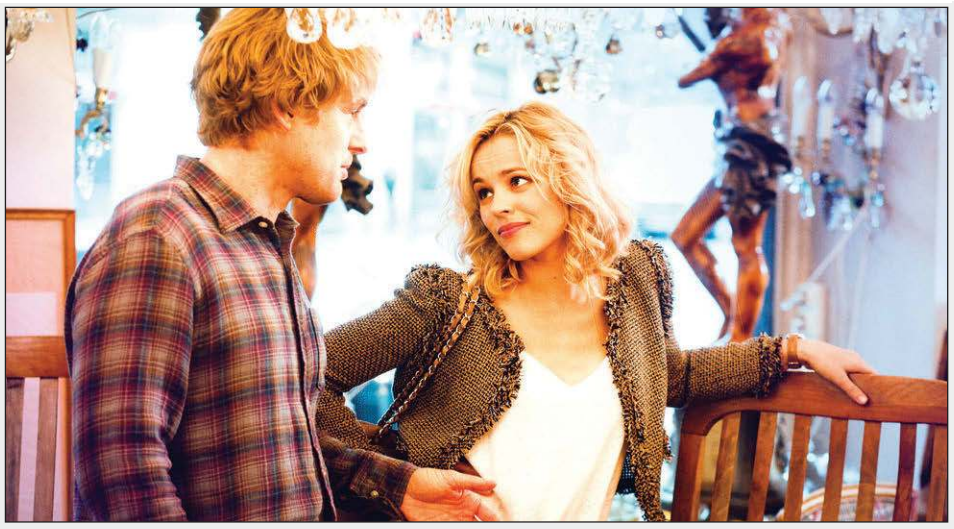

O północy w Paryżu

TVP 1, niedziela 29.03, godz. 22.45

Hollywoodzki scenarzysta Gil Pender, który pracuje nad swoją pierwszą powieścią, przyjeżdża do stolicy Francji z narzeczoną Inez i jej bogatymi, konserwatywnymi rodzicami. Pisarz jest oczarowany Paryżem i rozważa nawet przeprowadzenie się tu na stałe. Jednak praktyczna Inez upiera się przy domu w Malibu. Para przypadkiem spotyka przyjaciela kobiety, pewnego siebie Paula (Michael Sheen), który pozuje na intelektualistę i znawcę historii sztuki. Gil go nie cierpi, ale Inez jest nim zachwycona. Między nią a jej narzeczonym coraz częściej dochodzi do nieporozumień. Pewnej nocy Pender upija się i gubi się, wędrując urokliwymi uliczkami Paryża. O północy podjeżdża samochód w stylu retro i pasażerowie, ubrani jak w 1920 roku, zabierają Gila ze sobą. Idą razem do baru. W pewnym momencie Amerykanin orientuje się, że trafił do przeszłości - znalazł się w epoce, którą uwielbia, i ma okazję porozmawiać z ulubionymi artystami. Gdy tylko Gil wychodzi z baru, znów jest w XXI wieku. Powraca do świata lat 20. następnej nocy. Tym razem poznaje Pabla Picasso i kochankę malarza Adrianę. Między piękną kobietą a przybyszem z przyszłości rodzi się wzajemna fascynacja...

Colombiana

TVP 1, sobota 28.03, godz. 21.25

Cataleya Restrepo (Zoe Saldana) jako dziecko była świadkiem brutalnego morderstwa rodziców, którzy zginęli z rozkazu mafiosa Don Luisa Sandovala (Beto Benites). Jej udało się uciec. Opuściła Bogotę, gdzie się wychowywała, i trafiła do Chicago pod opiekę wuja, kryminalisty Emilia (Cliff Curtis). Przeszła szkolenie pod jego okiem i teraz pracuje jako płatna zabójczyni. Jest piękna, zdeterminowana i niezwykle skuteczna. Bez skrupułów przyjmuje zlecenia od Emilia, likwidując kolejne cele. Świetnie wyszkolona potrafi zmylić każdy pościg. Nawet kochanek atrakcyjnej Kolumbijki, Danny Delaney (Michael Vartan), nie zna jej prawdziwej tożsamości i nie wie, czym Cataleya się zajmuje. Ona zaś ma jeden cel - pomścić śmierć rodziców. Zamierza zabić wszystkich zamieszanych w tę zbrodnię. Przeciwko sobie ma gangsterów i FBI. Perfekcyjna zabójczyni stopniowo realizuje swój cel. Krwawa wendeta ma jednak swoją cenę...

Niania w Nowym Jorku

TVN, sobota 28.03, godz. 21.45

Annie Braddock ukończyła studia antropologiczne na jednej z nowojorskich uczelni. Teraz dziewczyna nie wie, co chce robić dalej w życiu. Pewnego dnia przypadkowo poznaje Panią X i jej kilkuletniego synka, Grayera. Kobieta oferuje Annie pracę opiekunki do dziecka. Pozornie proste zadanie okazuje się prawdziwą szkołą przetrwania. Zamożni, wiecznie zajęci państwo X zaniedbują Grayera. Pan X jest pracoholikiem. Widzi w synku jedynie swojego następcę i oczekuje, że latorośl pójdzie w jego ślady. Jego żona większość czasu spędza na wizytach w salonie urody oraz spotkaniach z przyjaciółkami. Malec szybko przywiązuje się do sympatycznej niani, która robi wszystko, by zapewnić mu choć odrobinę ciepła...

Wyjście awaryjne

TVN, niedziela 29.03, godz. 21.25

Prowincjonalne miasteczko gdzieś w Polsce, początek lat 80. Pani Kolędowa jest energicznym naczelnikiem małej gminy. Jej mąż (Jerzy Michotek) zajmuje się hodowlą kaczek i uprawą kwiatów. Jego żona dowiaduje się nieoczekiwanie, że jej piękna córka Dorota (Maria Gładkowska) jest w ciąży. Dziewczyna nie chce jednak zdradzić nazwiska ojca dziecka. Znana działaczka, przerażona wizją utraty dobrej opinii, postanawia znaleźć córce męża, który po jakimś czasie, w zamian za odpowiednią sumę, zgodzi się na rozwód.

Zanim się pojawiłeś

Polsat, niedziela 29.03, godz. 22.35

Energiczna i gadatliwa 26-letnia Louisa „Lou" Clark wyróżnia się poczuciem humoru. Próbuje sił w wielu dziedzinach, by wesprzeć finansowo najbliższych. Po stracie kolejnego zajęcia zostaje opiekunką sparaliżowanego młodego bogacza, Willa Traynora. Milioner przed dwoma laty uległ tragicznemu wypadkowi. Od tego momentu porusza się na wózku inwalidzkim. Kiedyś uwodzicielski, dowcipny, kochający życie i podróże mężczyzna teraz jest cyniczny i zgorzkniały. Nie może pogodzić się z tym, że jest zależny od innych. Spotkanie z Lou - prostą dziewczyną, która wychowała się w innym środowisku i nie wie, co świat ma do zaoferowania - odmienia jego losy. Z czasem między nim a uroczą opiekunką rodzi się prawdziwe uczucie. Niepoprawna optymistka próbuje wyrwać ukochanego z marazmu.

© www.telepress24.com ✉telepress24@gmail.com

TVP 1

7.00 Transmisja Mszy Świętej
7.30 Kościół z bliska
8.00 Serwis Info, Pogoda
8.20 Zaraz wracam (94) - serial
9.00 Ranczo s.IX (117) - serial
10.00 Komisarz Alex (303) - serial
11.00 Ojciec Mateusz (100) - serial
12.00 Serwis Info
12.10 Agrobiznes
12.40 Program rolny
12.55 Nurt życia. Opowieść o rzece
14.00 Złoty chłopak (254) - serial
15.00 Serwis Info
15.15 Reporterzy - magazyn
15.35 Gra słów. Krzyżówka
16.05 Dziedzictwo (868) - serial
17.00 Teleexpress, Pogoda
17.25 Jaka to melodia?
17.55 Klan (4680) - telenowela
18.20 Zaraz wracam (95) - serial
18.55 Akacjowa 38 (832) - serial
19.30 Program informacyjny 19.30
19.55 Pytanie dnia
20.10 Sport, Pogoda
20.30 Omnibus - szybcy i mądrzy
21.20 Szyfry wojny - dramat wojenny, USA, reż. John Woo, wyk. Nicolas Cage, Adam Beach, Christian Slater (HIT)
23.45 Igła - film sensacyjny, USA, reż. Richard Marquand, wyk. Donald Sutherland, Kate Nelligan, Ian Bannen, Christopher Casenove
1.45 Smaki miłości - film obyczajowy, USA, reż. Robert Benton, wyk. Morgan Freeman, Radha Mitchell, Greg Kinnear, Selma Blair, Billy Burke
3.40 To działa. Polskie innowacje bez granic

TVP 2

4.30 Na dobre i na złe
5.30 M jak miłość (1720) - serial
6.20 Przystań nad Biblią
6.55 Barwy szczęścia (3342) - serial
7.30 Pytanie na śniadanie
11.40 Rosół polski
12.15 Którędy po sztukę - Jerzy Durakiewicz - Kompozycja niebieska - magazyn
12.20 Którędy po sztukę - Andrzej Wróblewski - magazyn
12.30 Koło fortuny - teleturniej
13.15 Panna młoda (53) - serial
14.05 Va Banque (1031) - teleturniej
14.35 Na sygnale (866) - serial
15.05 La Promesa - pałac tajemnic (355) - serial
15.50 Przepis dnia
16.00 Koło fortuny - teleturniej
16.35 Familiada - teleturniej
17.20 Panna młoda (54) - serial
18.15 Va Banque (1032) - teleturniej
18.50 Jeden z dziesięciu - teleturniej
19.25 Barwy szczęścia (3342) - serial
19.55 Przepis dnia
20.05 Barwy szczęścia (3343) - serial
20.40 Kulisy serialu
20.55 M jak miłość (1920) - serial
21.55 Na sygnale (868) - serial
22.25 Magazyn Ekspresu Reporterów
23.25 Stan wyjątkowy - komedia, Chorwacja, Polska, Serbia, reż. Vinko Brešan, wyk. Ondřej Vetchý, Tatiana Vilhelmová, Jordan Haj, Jaroslav Plesl (HIT)
1.30 Gorący pościg - komedia, USA, reż. Anne Fletscher, wyk. Reese Witherspoon, Sofia Vergara, Matthew Del Negro
3.10 Kokainowy raj - film dok.

POLSAT

6.00 Nowy dzień
8.30 Malanowski i Partnerzy
9.30 Trudne sprawy
11.35 Gliniarze
14.40 Dlaczego ja?
15.50 Wydarzenia, Pogoda
16.20 Interwencja
16.30 Na ratunek 112
17.00 Gliniarze
18.00 Pierwsza miłość
18.50 Wydarzenia, Sport, Pogoda
19.15 Gość Wydarzeń
19.55 Milionerzy
20.30 Farma
21.30 Ninja vs Ninja

23.35 Predatorzy - film sci - fi, USA, 2010, reż. Nimród Antal, wyk. Adrien Brody, Topher Grace, Alice Braga, Walton Goggins, Oleg Taktarov, Laurence Fishburne, Danny Trejo - Royce odzyskuje przytomność w trakcie skoku spadochronowego. Na miejscu lądowania, w gąszczu dżungli spotyka kilka innych osób, także tam zrzuconych. (HIT)
2.00 Nie oddychaj - thriller, USA, Węgry, 2016, reż. Fede Alvarez, wyk. Stephen Lang, Jane Levy, Dylan Minnette, Daniel Zovatto, Emma Bercovici
4.40 Disco Gramy

TVN

5.35 Uwaga!
5.50 Ukryta prawda
6.45 Kuchenne rewolucje - program kulinarno - rozrywkowy
7.45 Dzień Dobry TVN
11.20 Doradca smaku
11.25 Kuchenne rewolucje - program kulinarno - rozrywkowy
12.35 Kuchenne rewolucje - program kulinarno - rozrywkowy
13.40 Ukryta prawda
14.40 Ukryta prawda
15.45 Młode gliny
16.50 Szpital św. Anny - serial
17.55 Detektywi
19.00 Fakty, Sport, Pogoda
19.55 Uwaga!
20.15 Na Wspólnej - serial
20.50 The Floor
21.30 Skok na głęboką wodę
22.40 Kuba Wojewódzki
23.40 Superwizjer

0.15 Obecność II - horror, USA 2016, reż. James Wan, wyk. Vera Farmiga, Patrick Wilson, Madison Wolfe, Frances O'Connor, Lauren Esposito, Franka Potente - Badacze zjawisk paranormalnych, Lorraine i Ed, rozwiązują zagadkę opętanej przez demony Janet. (HIT)
3.00 Uwaga!
3.15 The Traitors. Zdrajcy

Wtorek, 24.03

TVN 7

5.20 Ten moment
5.55 Szkoła - program obyczajowy
8.45 Ukryta prawda
10.50 Ukryta prawda
11.55 W - 11 Wydział Śledczy - program kryminalny
14.00 Detektywi
15.00 Szpital św. Anny - vserial
16.00 Sędzia Anna Maria Wesołowska
17.00 Zapisane w gwiazdach
18.00 Opowieści małżeńskie
19.00 Ukryta prawda
20.00 Hotel Paradise
21.00 Ptaki Nocy (i fantastyczna emancypacja pewnej Harley Quinn) - film przygodowy, USA 2020, reż. Cathy Yan, wyk. Margot Robbie, Rosie Perez, Mary Elizabeth Winstead, Jurnee Smollett (HIT)
23.20 Blade: Mroczna trójca - horror, USA 2004, reż. David S. Goyer, wyk. Wesley Snipes, Kris Kristofferson, Dominic Purcell, Jessica Biel, Ryan Reynolds
1.45 Hotel Paradise
2.45 Żyjąc z potworem
4.05 SOS. Ekipy w akcji

TV PULS

6.00 Nash Bridges - serial
8.00 Kobra - oddział specjalny - serial
10.00 Triumf miłości - serial
12.00 Nie igraj z aniołem - serial
14.00 Lombard: Życie pod zastaw
16.00 Ranczo - serial
18.00 Lombard: Życie pod zastaw
20.00 Joker - dramat sensacyjny, USA 2015, reż. Simon West, wyk. Dominik Garcia, Hope Davis, Jason Statham, Michael Angarano (HIT)
21.50 Oczy smoka - film sensacyjny, USA 2012, reż. John Hyams, wyk. Crystal Mantecon, Cung Le, Jean - Claude Van Damme, Johnny Holmes, Peter Weller
23.30 Na tropie zabójcy - thriller, USA, Wielka Brytania 2024, reż. Jon Keeyes, wyk. Alice Eve, Antonio Banderas, Paul Reid, Shelley Henning
1.30 Dzielnica strachu - serial
2.30 Lombard: Życie pod zastaw
3.35 Menu na miarę
4.20 Taki jest świat
5.00 Dzielnica strachu - serial

TRWAM

16.00 Informacje dnia **16.10** Jestem mamą **16.25** Przyroda w Obiektywie **16.40** Zdrowie z Bożej Apteki **17.00** Wierzę w Boga **17.30** Rajd Katyński **17.55** VI Tydzień modlitw o ochronę życia **18.00** Anioł Pański **18.05** Informacje dnia **18.15** Rozmowy niedokończone **19.25** 40 dni ze św. Franciszkiem **19.30** Każdy maluch to potrafi **19.45** Modlitwa z telefonicznym udziałem dzieci **20.00** Informacje dnia **20.20** Różaniec **20.50** Myśląc Ojczyzna **21.00** Apel Jasnogórski **21.20** Informacje dnia **21.40** Polski Punkt Widzenia **22.00** Ulmowie. Droga do świętości **23.00** Przeszedł czyściec na ziemi

SUPER POLSAT

6.45 SuperLudzie Extra **7.00** Na ratunek 112 **8.00** Doktor Martin **10.00** Wydarzenia 24 **10.30** SuperLudzie **11.30** Świat według Kiepskich **13.30** Bitwa o palety **14.30** Hell's Kitchen - Piekielna Kuchnia **16.00** TOP CHEF **17.30** Świat według Kiepskich **20.00** Złomiarze **21.00** Jeszcze większe dzieci - komedia, USA, 2013, reż. Dennis Dugan, wyk. Adam Sandler, Kevin James, Chris Rock, David Spade, Salma Hayek **23.10** Ostrożnie z dziewczynami - komedia romantyczna, USA, 2002, reż. Roger Kumble, wyk. Cameron Diaz, Thomas Jane, Blair Selma **1.10** Świat według Kiepskich **4.00** Nasz nowy dom

TVP SPORT

5.50 Lekkoatletyka - Halowe MŚ **7.15** Piłka nożna: Puszcza Niepołomice - Śląsk Wrocław **9.20** Betclic 1. Liga magazyn **10.45** Piłka nożna - Ekstraklasa - 26. kolejka **12.55** GOL **14.20** Koszykówka mężczyzn - NBA: Denver Nuggets - Portland Trail Blazers 17 **16.30** Piłka kobiet (3) - magazyn **17.25** Lekkoatletyka - Halowe MŚ w Toruniu - podsumowanie **19.50** Hokej na lodzie - Tauron Hokej Liga - 1/2 F **22.45** Sportowy Wieczór **23.20** Biathlon - PŚ 2025 - Podsumowanie sezonu **1.35** IO Mediolan - Cortina 2026 - Skoki narciarskie - konkurs K98 mężczyzn **3.30** IO Mediolan - Cortina 2026 - curling

TTV

5.00 Złomowisko PL **6.00** Express **6.20** DeFacto **6.50** Diabelnie boskie - serial **7.20** Ukryta prawda **8.20** Kartoteka **9.25** Kartoteka **10.30** Detektywi **12.30** Zakup w ciemno **13.30** Zakup w ciemno **14.30** Kartoteka **15.35** Kartoteka **16.45** Express **17.00** Sport **17.05** Idź na całość **18.10** Żony Podlasia **19.05** Zakup w ciemno Extra **19.45** Express **20.05** Zakup w ciemno **21.05** Zakup w ciemno Extra **21.45** Express **22.00** Kanapowczynie **23.00** Damy i wieśniaczki. PL **0.00** 99 - Gra o wszystko. VIP **1.00** Niebezpieczne dzielnice **1.45** Niebezpieczne dzielnice **2.30** Nauka jazdy **3.05** Szpital - program obyczajowy

STOPKLATKA

10.50 Wojny magazynowe Kanada **11.55** Wojny kontenerowe **13.00** Katastrofy w przestworzach **16.00** MacGyver - serial **18.00** Hudson i Rex - serial **18.55** Zajazd. Będzie się działo - serial **20.00** Z archiwum X: Pokonać przyszłość - dramat sci - fi **22.35** Kłamca, kłamca - komedia fantasy

TV 4

7.55 Bogaty Dom - Biedny Dom **8.55** Policjantki i Policjanci **10.55** Na ratunek 112 **11.55** Dlaczego ja? **12.55** Trudne sprawy **15.55** Łowcy Skarbów **18.00** Policjantki i Policjanci **20.00** Uroczysko **20.30** Sprawiedliwi - Wydział Kryminalny **21.30** Sprawiedliwi. Trójmiasto **22.40** Air Force One - film sensacyjny

TV6

6.55 Policjantki i Policjanci **8.55** Kobra - oddział specjalny **11.00** 48H. Zaginien **13.55** Policjantki i Policjanci **14.55** Kobra - oddział specjalny **17.00** Magnum Detektyw z Hawajów **18.00** Strażnik Teksasu **20.00** CSI: Kryminalne zagadki Nowego Jorku **22.55** Sprawiedliw - Wydział Kryminalny **0.55** Kości

eprasa.pl 5c88612d94

TVP 1

7.00 Transmisja Mszy Świętej
7.30 Rodzina święta
8.00 Serwis Info, Pogoda
8.25 Zaraz wracam (95) – serial
9.05 Ranczo s.X (118) – serial
10.05 Komisarz Alex (304) – serial
11.05 Ojciec Mateusz (101) – serial
12.00 Serwis Info
12.10 Agrobiznes
12.40 Program rolny
12.55 Dzika Argentyna
14.00 Złoty chłopak (255) – serial
15.00 Serwis Info
15.15 Reporterzy – magazyn
15.35 Gra słów. Krzyżówka
16.05 Dziedzictwo (869) – serial
17.00 Teleexpress, Pogoda
17.25 Jaka to melodia?
17.55 Klan (4681) – telenowela
18.20 Zaraz wracam (96) – serial
18.55 Akacjowa 38 (833) – serial
19.30 Program informacyjny 19.30
19.55 Pytanie dnia
20.10 Sport, Pogoda
20.30 Omnibus – szybcy i mądrzy
21.20 Czas zemsty – film akcji, USA, reż. Niels Arden Oplev, wyk. Collin Farrell, Noomi Rapace, Dominic Cooper (HIT)
23.30 Andrzej Wajda – Brzezina – dramat, reż. Andrzej Wajda, wyk. Olgierd Łukasiewicz, Daniel Olbrychski, Emilia Krakowska, Marek Perepeczko, Danuta Wodyńska
1.15 Szyfry wojny – dramat wojenny, USA, reż. John Woo, wyk. Nicolas Cage, Adam Beach, Christian Slater
3.40 Magazyn Ekspresu Reporterów

POLSAT

6.00 Nowy dzień
8.30 Malanowski i Partnerzy
9.30 Trudne sprawy
11.35 Gliniarze
14.40 Dlaczego ja?
15.50 Wydarzenia, Pogoda
16.20 Interwencja
16.30 Na ratunek 112
17.00 Gliniarze
18.00 Pierwsza miłość
18.50 Wydarzenia, Sport, Pogoda
19.15 Gość Wydarzeń
19.55 Milionerzy
20.30 Farma
21.30 Bez pudru czyli Kabaret plus...

22.45 Gang Dzikich Wieprzy – komedia przygodowa, USA, 2007, reż. Walt Becker, wyk. Tim Allen, Martin Lawrence, John Travolta, William H. Macy, Ray Liotta, Marisa Tomei, Kevin Durand, M.C. Gainey - Grupa przyjaciół postanawia ożywić codzienną rutynę i wybiera się w podróż na legendarnych Harleyach. (HIT)
0.50 Dwóch gniewnych ludzi – komediodramat, USA, 2003, reż. Peter Segal, wyk. Adam Sandler, Jack Nicholson, Marisa Tomei, Luis Guzmán, Woody Harrelson, Jonathan Loughran
3.05 Nasz nowy dom

SUPER POLSAT

6.45 SuperLudzie Extra **7.00** Na ratunek 112 **8.00** Doktor Martin **10.00** Wydarzenia 24 **10.30** SuperLudzie **11.30** Świat według Kiepskich **13.30** Bitwa o palety **14.30** Hell's Kitchen - Piekielna Kuchnia **16.00** TOP CHEF **17.30** Świat według Kiepskich **20.00** Złomiarze **21.00** Inwazja: Bitwa o Los Angeles - film sci - fi, USA, 2011, reż. Jonathan Liebesman, wyk. Aaron Eckhart, Michelle Rodriguez, Bridget Moynahan, Ramon Rodriguez, Cory Hardrict, Michael Pena **23.30** Creed 2 - dramat obyczajowy, USA, 2018, reż. Steven Caple Jr **2.20** Świat według Kiepskich **4.00** Nasz nowy dom

STOPKLATKA

9.00 Robert Makłowicz **10.50** Wojny magazynowe Kanada **11.55** Wojny kontenerowe **13.00** Katastrofy w przestworzach **16.00** MacGyver - serial **18.00** Hudson i Rex sezon 4 - serial **18.55** Zajazd. Będzie się działo - serial **20.00** Obcy 3 - horror sci - fi **22.30** Zdarzenie - dramat sci - fi

TVP 2

4.30 Na dobre i na złe
5.30 M jak miłość (1721) – serial
6.25 Pożyteczni.pl – magazyn
6.55 Barwy szczęścia (3343) – serial
7.30 Pytanie na śniadanie
11.40 Gwiazdorska kuchnia Ani
12.10 Rzecz Polska – Hodowla Zwierzątek Karola Borsuka
12.30 Koło fortuny – teleturniej
13.15 Panna młoda (54) – serial
14.05 Va Banque – teleturniej
14.35 Na sygnale (867) – serial
15.05 La Promesa – pałac tajemnic (356) – serial
15.50 Przepis dnia
16.00 Koło fortuny – teleturniej
16.35 Familiada – teleturniej
17.20 Panna młoda (55) – serial
18.15 Va Banque (1033) – teleturniej
18.50 Jeden z dziesięciu – teleturniej
19.25 Barwy szczęścia (3343) – serial
19.55 Przepis dnia
20.05 Barwy szczęścia (3344) – serial
20.40 Przepis dnia
20.55 Na dobre i na złe (986) – Prawda jest tylko moja – serial
21.55 Na sygnale (869) – Kto lubi prawdziwą głuszę? – serial
22.25 Na sygnale (870) – Medycyna pola walki – serial
22.55 Peaky Blinders (34) – serial
0.05 Ciasteczko dla księcia – film fabularny, USA, Kanada, reż. Bruno Hernndez, wyk. Christian Howard, Hannah Brantley, Ansley Gordon (HIT)
1.45 Na przekór losowi (4) – serial
2.45 Syryjskie piekło Kurdów
3.45 Rodzinka.pl – serial
4.15 Zakończenie dnia

TVN

5.35 Uwaga!
5.50 Ukryta prawda
6.45 Kuchenne rewolucje – program kulinarno - rozrywkowy
7.45 Dzień Dobry TVN
11.20 Doradca smaku
11.25 Kuchenne rewolucje – program kulinarno - rozrywkowy
12.35 Kuchenne rewolucje – program kulinarno - rozrywkowy
13.40 Ukryta prawda
15.45 Młode gliny
16.50 Szpital św. Anny – serial
17.55 Detektywi
19.00 Fakty, Sport, Pogoda
19.55 Uwaga!
20.15 Na Wspólnej – serial
20.50 The Floor
21.30 Królowa przetrwania

22.55 Tammy – komedia, USA 2014, reż. Ben Falcone, wyk. Melissa McCarthy, Susan Sarandon, Kathy Bates, Allison Janney, Dan Aykroyd, Toni Collette, Sandra Oh (HIT)
1.00 Kuchenne rewolucje – program kulinarno - rozrywkowy
2.10 Szpital św. Anny – serial
3.10 Uwaga!
3.25 Perła Kataru
4.30 Ej, Stara!
5.00 Jak to jest zrobione – serial

TVP SPORT

6.05 Lekkoatletyka - Halowe MŚ **8.45** Piłka nożna - Liga Hiszpańska kobiet: FC Barcelona - Athletic Club **10.50** Hokej na lodzie - Tauron Hokej Liga - 1/2 F **12.15** Pełnosprawni **12.45** Biathlon - PŚ, Oslo - start wspólny kobiet **13.45** Piłka nożna - eliminacje MŚ 2026: Polska - Finlandia **15.55** Piłka nożna kobiet: Górnik Łęczna - UKS SMS Łódź **18.05** Odliczanie do Mundialu **19.55** Hokej na lodzie - Tauron Hokej Liga - 1/2 F **22.45** Sportowy Wieczór **23.15** Odliczanie do Mundialu **1.10** IO Mediolan - Cortina 2026 - Skoki narciarskie **2.55** IO Mediolan - Cortina 2026 - łyżwiarstwo szybkie

TV 4

7.55 Bogaty Dom - Biedny Dom **8.55** Policjantki i Policjanci **10.55** Na ratunek 112 **11.55** Dlaczego ja? **12.55** Trudne sprawy **15.55** Łowcy Skarbów **18.00** Policjantki i Policjanci **20.00** Uroczysko **20.30** Sprawiedliwi - Wydział Kryminalny **21.30** Sprawiedliwi. Trójmiasto **22.40** Purpurowe rzeki - thriller kryminalny

Środa, 25.03

TVN 7

5.20 Ten moment
5.55 Szkoła – program obyczajowy
8.45 Ukryta prawda
11.55 W – 11 Wydział Śledczy – program kryminalny
14.00 Detektywi
15.00 Szpital św. Anny – vserial
16.00 Sędzia Anna Maria Wesołowska
17.00 Zapisane w gwiazdach
18.00 Opowieści małżeńskie
19.00 Ukryta prawda
20.00 Hotel Paradise
21.00 Dunkierka – film wojenny, Wielka Brytania, Holandia, Francja, USA 2017, reż. Christopher Nolan, wyk. Fionn Whitehead, Harry Styles, Aneurin Barnard, Tom Hardy, Mark Rylance, Kenneth Branagh (HIT)
23.20 Godziny szczytu – film sensacyjny, USA 1998, reż. Brett Ratner, wyk. Jackie Chan, Chris Tucker, Tom Wilkinson, Elizabeth Pena, Philip Baker Hall
1.30 Hotel Paradise
2.35 Żyjąc z potworem
3.55 Fachowcy
4.35 Dorota was urządzi

TV PULS

6.00 Nash Bridges – serial
8.00 Kobra – oddział specjalny – serial
10.00 Triumf miłości – serial
12.00 Nie igraj z aniołem – serial
14.00 Lombard: Życie pod zastaw
16.00 Ranczo – serial
18.00 Lombard: Życie pod zastaw
20.00 Jestem Bogiem – thriller, USA 2011, reż. Neil Burger, wyk. Abbie Cornish, Andrew Howard, Anna Friel, Bradley Cooper, Johnny Whitworth, Robert De Niro, Tomas Arana (HIT)
22.05 57 sekund – thriller, USA 2022, reż. Rusty Cundieff, wyk. Bevin Bru, Greg Germann, Josh Hutcherson, Lovie Simone, Morgan Freeman, Sammi Rotibi
0.00 Kod zła – horror, Kanada, USA 2024, reż. Osgood Perkins, wyk. Alicia Witt, Blair Underwood, Maika Monroe, Nicolas Cage
2.10 Dzielnica strachu – serial
3.20 Menu na miarę
4.35 Dyżur
5.00 Dzielnica strachu – serial

TRWAM

12.20 Śladami Powstania Styczniowego na Podlasiu **13.05** Tam Ktoś jest! **13.30** Msza święta **14.30** Muzyczne chwile **14.40** Bawer - Moja Walka **15.50** Ma się rozumieć **16.00** Informacje dnia **16.10** Na zdrowie **16.30** Ukryci w łonie Matki **17.00** Po stronie prawdy **17.55** VI Tydzień modlitw o ochronę życia **18.00** Anioł Pański **18.05** Informacje dnia **18.15** Rozmowy niedokończone **19.20** Odnaleźć siebie **19.25** 40 dni ze św. Franciszkiem **19.30** Bóg z nami **20.00** Informacje dnia **20.20** Różaniec **20.50** Myśląc Ojczyzna **21.00** Apel Jasnogórski **21.20** Informacje dnia **21.40** Polski Punkt Widzenia **22.00** Przetrwaliśmy **22.30** Nie pokonasz miłości

TTV

5.00 Złomowisko PL **6.00** Express **6.20** DeFacto **6.50** Diabelnie boskie - serial **7.20** Ukryta prawda **8.20** Kartoteka **9.25** Kartoteka **10.30** Detektywi **12.30** Zakup w ciemno **13.30** Zakup w ciemno **14.30** Kartoteka **15.35** Kartoteka **16.45** Express **17.00** Sport **17.05** Idź na całość **18.10** Żony Podlasia **19.05** Zakup w ciemno Extra **19.45** Express **20.05** Zakup w ciemno **21.05** Zakup w ciemno Extra **21.45** Express **22.00** Idź na całość **23.00** Gogglebox. Przed telewizorem **0.00** Nic do zgłoszenia **1.00** Życie na kredycie **1.35** Życie na kredycie **2.10** Dobra robota **3.10** Detektywi. Na zlecenie **3.55** Detektywi. Na zlecenie

TVP 1

7.00 Transmisja Mszy Świętej
7.30 Pełnia Wiary – magazyn
8.00 Serwis Info, Pogoda
8.20 Zaraz wracam (96) – serial
9.00 Ranczo s.X (119) – serial
10.00 Komisarz Alex (305) – serial
11.00 Ojciec Mateusz (102) – serial
12.00 Serwis Info
12.10 Agrobiznes
12.40 To się opłaca – magazyn
12.55 Dzika Argentyna – Kraina mistrzów przetrwania
14.00 Złoty chłopak (256) – serial
15.00 Serwis Info
15.15 Reporterzy – magazyn
15.35 Gra słów. Krzyżówka
16.05 Dziedzictwo (870) – serial
17.00 Teleexpress, Pogoda
17.25 Jaka to melodia?
17.55 Klan (4682) – telenowela
18.20 Zaraz wracam (97) – serial
18.55 Akacjowa 38 (834) – serial
19.30 Program informacyjny 19.30
19.55 Pytanie dnia
20.10 Sport, Pogoda
20.25 Piłka nożna – Eliminacje Mistrzostw Świata 2026 – Polska – Albania
23.15 Mundial biało – czerwonych. Trzej przyjaciele z boiska – film dok.
0.20 Glina. Nowy rozdział (3) – serial
1.20 Igła – film sensacyjny, USA, reż. Richard Marquand, wyk. Donald Sutherland, Kate Nelligan, Ian Bannen, Christopher Casenove
3.20 Sprawa dla reportera
4.15 Tacy byliśmy – Zbigniew Wodecki

POLSAT

6.00 Nowy dzień
8.30 Malanowski i Partnerzy
9.30 Trudne sprawy
11.35 Gliniarze
14.40 Dlaczego ja?
15.50 Wydarzenia, Pogoda
16.20 Interwencja
16.30 Na ratunek 112
17.00 Gliniarze
18.00 Pierwsza miłość
18.50 Wydarzenia, Sport, Pogoda
19.15 Gość Wydarzeń
19.55 Milionerzy
20.30 Farma
21.30 Nasz nowy dom

22.55 Na złej drodze – dramat kryminalny, USA, 2022, reż. John Patton Ford, wyk. Aubrey Plaza, Theo Rossi, Gina Gershon, Megalyn Echikunwoke - Emily (Aubrey Plaza) jest obciążona długami studenckimi i wykluczona z legalnego rynku pracy z powodu niewielkiej przeszłości kryminalnej. Zdesperowana, aby zarobić na życie, podejmuje podejrzane zajęcie jako „fałszywa klientka", kupując towary skradzionymi kartami kredytowymi, dostarczonymi przez przystojnego pośrednika o imieniu Youcef (Theo Rossi). (HIT)
1.00 Przerwa techniczna

SUPER POLSAT

6.45 SuperLudzie Extra **7.00** Na ratunek 112 **8.00** Doktor Martin **9.00** Doktor Martin **10.00** Wydarzenia 24 **10.30** SuperMocni **11.00** SuperMocni **11.30** Świat według Kiepskich **13.30** Bitwa o palety **14.30** Hell's Kitchen - Piekielna Kuchnia **16.00** TOP CHEF **17.30** Świat według Kiepskich **20.00** Złomiarze **21.00** Bezsenność w Seattle - komediodramat, USA, 1993, reż. Nora Ephron, wyk. Tom Hanks, Meg Ryan, Ross Malinger, Rita Wilson, O'Donnell Rosie, Victor Garber, Bill Pullman, Gaby Hoffmann, Rob Reiner **23.15** Inwazja: Bitwa o Los Angeles - film sci - fi **1.45** Świat według Kiepskich

STOPKLATKA

7.50 Wojciech Cejrowski: Boso **9.00** Robert Makłowicz **10.50** Wojny magazynowe **11.55** Wojny kontenerowe **13.00** Katastrofy w przestworzach **16.00** MacGyver - serial **18.00** Hudson i Rex - serial **18.55** Zajazd. Będzie się działo - serial **20.00** Klejnot Nilu - film przygodowy **22.10** Zabójca - thriller

TVP 2

4.30 Na dobre i na złe
5.30 M jak miłość (1722) – serial
6.20 Operacja zdrowie
6.55 Barwy szczęścia (3344) – serial
7.30 Pytanie na śniadanie
11.40 Dzień z życia artysty – Vadim Brodski – magazyn
12.10 Informacje kulturalne
12.30 Koło fortuny – teleturniej
13.15 Panna młoda (55) – serial
14.05 Va Banque – teleturniej
14.35 Na sygnale (868) – U mnie czy u ciebie? – serial
15.05 La Promesa – pałac tajemnic (357) – serial
15.50 Przepis dnia
16.00 Koło fortuny – teleturniej
16.35 Familiada – teleturniej
17.20 Panna młoda (56) – serial
18.15 Va Banque (1034) – teleturniej
18.50 Jeden z dziesięciu – teleturniej
19.25 Barwy szczęścia (3344) – serial
19.55 Przepis dnia
20.05 Barwy szczęścia (3345) – serial
20.40 Super Gary. Gotuj z Bosacką!
21.15 Tak to leciało! – teleturniej
22.15 Niepewne sytuacje
22.45 Syn s.I (7) – serial
23.35 Syn s.I (8) – serial
0.20 Rodzinka.pl – serial
1.00 Stan wyjątkowy – komedia, Chorwacja, Polska, Serbia, reż. Vinko Brešan, wyk. Krešimir Mikić, Lazar Ristovski, Nikša Butijer, Sebastian Cavazza, Dražen Kühn, Zdenko Jelčić (HIT)
3.05 Lepsza połowa s.II (30) – serial
3.35 Akacjowa 38 – serial
4.25 Zakończenie dnia

TVN

5.35 Uwaga!
5.50 Ukryta prawda
6.45 Kuchenne rewolucje – program kulinarno - rozrywkowy
7.45 Dzień Dobry TVN
11.20 Doradca smaku
11.25 Kuchenne rewolucje – program kulinarno - rozrywkowy
12.35 Kuchenne rewolucje – program kulinarno - rozrywkowy
13.40 Ukryta prawda
14.40 Ukryta prawda
15.45 Młode gliny
16.50 Szpital św. Anny – serial
17.55 Detektywi
19.00 Fakty, Sport, Pogoda
19.55 Uwaga!
20.15 Na Wspólnej – serial
20.50 The Floor
21.30 Kuchenne rewolucje

22.40 Godziny szczytu II – film sensacyjny, USA 2001, reż. Brett Ratner, wyk. Jackie Chan, Chris Tucker, John Lone, Zhang Ziyi, Roselyn Sanchez, Harris Yulin (HIT)
0.35 Skok na głęboką wodę
1.40 Szpital św. Anny – serial
2.45 Uwaga!
3.00 CSI: Kryminalne zagadki Las Vegas – serial
4.00 Ej, Stara!
4.35 Jak to jest zrobione – serial

TVP SPORT

6.05 Lekkoatletyka - Halowe MŚ **8.45** Piłka nożna kobiet: Górnik Łęczna - UKS SMS Łódź **10.50** Hokej na lodzie - Tauron Hokej Liga - 1/2 F **11.50** Odliczanie do Mundialu **13.45** Piłka nożna - Eliminacje MŚ 2026: Polska - Holandia **16.00** Strongman - Liga Mistrzów - RPA **17.00** RING TVP SPORT **17.55** Mundial 2026 - Legendy miejskie **18.30** Piłka nożna - Eliminacje MŚ 2026: Polska - Albania **0.05** Boks - Gala MB Boxing Night 38, Wrocław **2.25** IO Mediolan - Cortina 2026 - Skoki narciarskie - konkurs K128 mężczyzn **3.25** IO Mediolan - Cortina 2026 - Skoki narciarskie - konkurs K128 mężczyzn

TV 4

7.55 Bogaty Dom - Biedny Dom **8.55** Policjantki i Policjanci **10.55** Na ratunek 112 **11.55** Dlaczego ja? **12.55** Trudne sprawy **15.55** Łowcy Skarbów **18.00** Policjantki i Policjanci **20.00** Uroczysko **20.30** Sprawiedliwi - Wydział Kryminalny **21.30** Sprawiedliwi. Trójmiasto **22.40** Piekarz - dramat sensacyjny

Czwartek, 26.03

TVN 7

5.20 Ten moment – program obyczajowy
5.55 Szkoła – program obyczajowy
8.45 Ukryta prawda
11.55 W – 11 Wydział Śledczy – program kryminalny
14.00 Detektywi
15.00 Szpital św. Anny – vserial
16.00 Sędzia Anna Maria Wesołowska
17.00 Zapisane w gwiazdach
18.00 Opowieści małżeńskie – program obyczajowy
19.00 Ukryta prawda
20.00 Hotel Paradise
21.00 Zanim odejdą wody – komedia, USA 2010, reż. Todd Phillips, wyk. Robert Downey Jr, Zach Galifianakis, Michelle Monaghan, Jamie Foxx, Juliette Lewis, Danny McBride (HIT)
23.10 Wielki Mike – film obyczajowy, USA 2009, reż. John Lee Hancock, wyk. Sandra Bullock, Tim McGraw, Quinton Aaron, Jae Head, Lily Collins, Kathy Bates
1.50 Hotel Paradise
2.55 Żyjąc z potworem
4.15 SOS. Ekipy w akcji

TV PULS

6.00 Nash Bridges – serial
8.00 Kobra – oddział specjalny – serial
10.00 Triumf miłości – serial
12.00 Nie igraj z aniołem – serial
13.00 Wspaniałe stulecie – serial
14.00 Lombard: Życie pod zastaw
16.00 Ranczo – serial
18.00 Lombard: Życie pod zastaw
20.00 Taxi 3 – komedia sensacyjna, Francja 2003, reż. Gérard Krawczyk, wyk. Samy Naceri, Frédéric Diefenthal, Bernard Farcy, Bai Ling, Marion Cotillard (HIT)
21.45 Pan i Pani Kiler – komedia sensacyjna, USA 2010, reż. Robert Luketic, wyk. Ashton Kutcher, Catherine O'Hara, Katherine Heigl, Katheryn Winnick, Tom Selleck
23.40 Ekstrakt – komedia kryminalna, USA 2009, reż. Mike Judge, wyk. Ben Affleck, Jason Bateman, Kristen Wiig, Mila Kunis
1.25 Dzielnica strachu – serial
2.25 Lombard: Życie pod zastaw
3.20 Menu na miarę
4.35 Taki jest świat

TRWAM

15.00 Po stronie prawdy **15.50** Ma się rozumieć **16.00** Informacje dnia **16.10** Z wędką nad wodę **16.35** Sól ziemi **17.05** Akademia pro - life **17.15** Muzyczne chwile **17.30** Odpowiedzialni za Kościół **17.55** Poczet Wielkich Polaków **18.00** Anioł Pański **18.05** Informacje dnia **18.15** Rozmowy niedokończone **19.25** 40 dni ze św. Franciszkiem **19.30** Każdy maluch to potrafi **19.45** Modlitwa z telefonicznym udziałem dzieci **20.00** Informacje dnia **20.20** Różaniec **20.50** Głos Polski **21.00** Apel Jasnogórski **21.20** Informacje dnia **21.40** Polski Punkt Widzenia **22.00** Głos serca **22.45** Zniewolenie **23.00** Pani Mazowsza

TTV

5.00 Złomowisko PL **6.00** Express **6.20** DeFacto **6.50** Diabelnie boskie - serial **7.20** Ukryta prawda **8.20** Kartoteka **9.25** Kartoteka **10.30** Detektywi **12.30** Zakup w ciemno **13.30** Zakup w ciemno **14.30** Kartoteka **15.35** Kartoteka **16.45** Express **17.00** Sport **17.05** Idź na całość **18.10** Żony Podlasia **19.05** Zakup w ciemno Extra **19.45** Express **20.05** Zakup w ciemno **21.05** Zakup w ciemno Extra **21.45** Express **22.00** Życie na kredycie **22.30** Życie na kredycie **23.05** Kanapowczynie **0.05** Back to school. Prawdziwy egzamin **1.05** Ciężarówką przez Malezję **2.05** Dobra robota **2.40** Osadzone. Blok F **3.10** Osadzone. Blok F

TV6

6.00 Więzienie **6.55** Policjantki i Policjanci **8.55** Kobra - oddział specjalny **11.00** 48H. Zaginieni **13.55** Policjantki i Policjanci **14.55** Kobra - oddział specjalny **17.00** Magnum: Detektyw z Hawajów **18.00** Strażnik Teksasu **20.00** Agenci NCIS: Los Angeles **23.00** Sprawiedliwi - Wydział Kryminalny

eprasa.pl 5c88612d94

TVP 1

7.00 Transmisja Mszy Świętej
7.30 Agape Blisko Ciebie
8.00 Serwis Info, Pogoda
8.20 Zaraz wracam (97) – serial
8.45 Ranczo s.X (120) – serial
9.45 Komisarz Alex (306) – serial
10.40 Ojciec Mateusz (103) – serial
11.30 Okrasa łamie przepisy
12.00 Serwis Info
12.10 Agrobiznes
12.40 Program rolny
12.55 Dzika Argentyna – Kraina wód
14.00 Złoty chłopak (257) – serial
15.00 Serwis Info
15.15 Reporterzy – magazyn
15.35 Gra słów. Krzyżówka
16.05 Dziedzictwo (871) – serial
17.00 Teleexpress, Pogoda
17.25 Jaka to melodia?
17.55 Klan (4683) – telenowela
18.20 Zaraz wracam (98) – serial
18.55 Akacjowa 38 (835) – serial
19.30 Program informacyjny 19.30
19.55 Pytanie dnia
20.10 Sport, Pogoda
20.30 Glina. Nowy rozdział (4) – serial
21.30 Sekielski wieczorową porą
22.35 Różyczka 2 – dramat, reż. Jan Kidawa - Błoński, wyk. Jacek Braciak, Paweł Małaszyński, Mateusz Banasiuk, Janusz Gajos, Robert Więckiewicz, Magdalena Boczarska, Adrian Topol, Maria Seweryn (HIT)
0.30 Wojna zastępcza (3) – serial
1.25 Czas zemsty – film akcji, USA, reż. Niels Arden Oplev, wyk. Collin Farrell, Noomi Rapace, Dominic Cooper
3.30 Sekielski wieczorową porą

TVP 2

4.35 Na dobre i na złe
5.30 M jak miłość (1723) – serial
6.20 Anna Dymna – spotkajmy się – Anna Dziaduś
6.55 Barwy szczęścia (3345) – serial
7.30 Pytanie na śniadanie
11.40 Operacja zdrowie
12.15 Którędy po sztukę – Bitwa pod Orszą
12.30 Koło fortuny – teleturniej
13.15 Panna młoda (56) – serial
14.05 Va Banque – teleturniej
14.35 Na sygnale (869) – Kto lubi prawdziwą głuszę? – serial
15.05 La Promesa – pałac tajemnic (358) – serial
15.50 Przepis dnia
16.00 Koło fortuny – teleturniej
16.35 Familiada – teleturniej
17.20 Panna młoda (57) – serial
18.15 Va Banque (1035) – teleturniej
18.50 Jeden z dziesięciu – teleturniej
19.25 Barwy szczęścia (3345) – serial
19.55 Przepis dnia
20.05 Barwy szczęścia (3346) – serial
20.45 Kocham Cię, Polsko! s.XII – zabawa quizowa
22.20 Postaw na milion – teleturniej
23.15 To jest grane
23.50 Fatalna namiętność – dramat, USA, reż. Jon Avnet, wyk. Richard Gere, Ling Bai, Bradley Whitford (HIT)
2.05 Ciasteczko dla księcia – film fabularny, USA, Kanada, reż. Bruno Hernndez, wyk. Christian Howard, Hannah Brantley, Ansley Gordon
3.40 Akacjowa 38 – serial
4.30 Zakończenie dnia

POLSAT

6.00 Nowy dzień
8.00 halo tu polsat
11.30 Gliniarze
12.35 Gliniarze
13.35 Gliniarze
14.40 Dlaczego ja?
15.50 Wydarzenia
16.15 Pogoda
16.20 Interwencja
16.30 Na ratunek 112
17.00 Gliniarze
18.00 Pierwsza miłość
18.50 Wydarzenia, Sport, Pogoda
19.15 Gość Wydarzeń
19.55 Farma
21.00 Must Be The Music

23.05 Samarytanin – film sci - fi, USA, 2022, reż. Julius Avery, wyk. Sylvester Stallone, Javon "Wanna" Walton, Pilou Asbaek, Dascha Polanco, Sophia Tatum, Moises Arias, Martin Starr (HIT)
1.10 Łowca i Królowa Lodu – film fantasy, USA, 2016, reż. Cedric Nicolas - Troyan, wyk. Chris Hemsworth, Jessica Chastain, Charlize Theron, Emily Blunt, Nick Frost, Rob Brydon, Sheridan Smith
4.40 Disco Gramy
5.25 Telezakupy TV Okazje

TVN

5.35 Uwaga!
5.50 Ukryta prawda
6.45 Kuchenne rewolucje – program kulinarno - rozrywkowy
7.45 Dzień Dobry TVN
11.25 Kuchenne rewolucje – program kulinarno - rozrywkowy
12.35 Kuchenne rewolucje – program kulinarno - rozrywkowy
13.40 Ukryta prawda
14.40 Ukryta prawda
15.45 Młode gliny
16.50 Szpital św. Anny – serial
17.55 Detektywi
19.00 Fakty, Sport, Pogoda
19.50 Uwaga!

20.00 Furia – dramat wojenny, USA 2014, reż. David Ayer, wyk. Brad Pitt, Shia LaBeouf, Logan Lerman, Michael Pena (HIT)
23.00 Wyspa – film sci - fi, USA 2005, reż. Michael Bay, wyk. Ewan McGregor, Scarlett Johansson, Djimon Hounsou, Sean Bean, Steve Buscemi, Michael Clarke Duncan
1.40 Kuba Wojewódzki
2.50 Szpital św. Anny – serial
3.50 Uwaga!
4.05 CSI: Kryminalne zagadki Las Vegas – serial
5.05 Jak to jest zrobione – serial

SUPER POLSAT

6.45 SuperLudzie Extra **7.00** Na ratunek 112 **8.00** Doktor Martin **10.00** Wydarzenia 24 **10.30** Świat według Kiepskich **11.35** Twoja Twarz Brzmi Znajomo **13.30** Bitwa o palety **14.30** Hell's Kitchen - Piekielna Kuchnia **16.00** TOP CHEF **17.30** Świat według Kiepskich **19.00** Rolniczki **20.00** BABILON MMA Przemysław Krok Ciechanów **0.00** Świat w płomieniach - thriller, USA, 2013, reż. Roland Emmerich, wyk. Channing Tatum, Jamie Foxx, Maggie Gyllenhaal, Jason Clarke, Richard Jenkins, James Woods **2.35** Backdoor - wyjście awaryjne **3.00** Świat według Kiepskich **4.00** Nasz nowy dom

TVP SPORT

5.45 Piłka nożna - EŚ 2026: Polska - Albania **7.55** Mundial 2026 - Legendy miejskie **8.30** RING TVP SPORT **9.30** Lekkoatletyka - Halowe MŚ w Toruniu **11.55** IO Mediolan - Cortina 2026 - Hokej na lodzie e **13.00** Biathlon - PŚ 2025 **15.15** Piłka nożna - Eliminacje MŚ 2026: Polska - Albania **17.25** Piłka nożna - Eliminacje MĘ do lat 21: Polska - Armenia **20.35** Piłka nożna - mecz towarzyski: Holandia - Norwegia **22.45** Sportowy Wieczór **23.15** Boks - Gala KnockOut Boxing Night 44j **0.00** Hokej na lodzie - NHL 2025: Buffalo Sabres - Detroit Red Wings **3.05** IO Mediolan - Cortina 2026 - Skoki narciarskie

STOPKLATKA

9.00 Robert Makłowicz **10.50** Wojny magazynowe Kanada **11.55** Wojny kontenerowe **13.00** Katastrofy w przestworzach **16.00** MacGyver - serial **18.00** Hudson i Rex - serial **18.55** Zajazd. Będzie się działo - serial **20.00** Nie ma róży bez ognia - komedia **22.00** 12 godzin - film sensacyjny

TV 4

6.00 Strażnik Teksasu **7.55** Bogaty Dom - Biedny Dom **8.55** Policjantki i Policjanci **10.55** Na ratunek 112 **11.55** Dlaczego ja? **12.55** Trudne sprawy **15.55** Łowcy Skarbów **18.00** Policjantki i Policjanci **20.00** A na deser... **20.05** Wyspa strachu - thriller **22.10** Gwiazdy Kabaretu **0.15** STOP Drogówka

Piątek, 27.03

TVN 7

5.20 Ten moment
5.55 Szkoła – program obyczajowy
8.45 Ukryta prawda
11.55 W – 11 Wydział Śledczy – program kryminalny
14.00 Detektywi
15.00 Szpital św. Anny – vserial
16.00 Sędzia Anna Maria Wesołowska
17.00 Zapisane w gwiazdach
18.00 Opowieści małżeńskie
19.00 Idź na całość
20.00 Pamiętnik – melodramat, USA 2004, reż. Nick Cassavetes, wyk. Ryan Gosling, Rachel McAdams, James Garner, Gena Rowlands, James Marsden, Sam Shepard, Joan Allen, Kevin Connolly (HIT)
22.35 Królowa przetrwania
23.55 Ciekawy przypadek Benjamina Buttona – film obyczajowy, USA 2008, reż. David Fincher, wyk. Brad Pitt, Cate Blanchett, Julia Ormond, Elias Koteas, Tilda Swinton
3.15 Hotel Paradise
4.20 Dorota was urządzi – program lifestylowy

TV PULS

6.00 Nash Bridges – serial
8.00 Kobra – oddział specjalny – serial
10.00 Triumf miłości – serial
12.00 Nie igraj z aniołem – serial
13.00 Wspaniałe stulecie – serial
14.00 Lombard: Życie pod zastaw
16.00 Ranczo – serial
18.00 Lombard: Życie pod zastaw
20.00 Ochroniarz – film sensacyjny, USA 2017, reż. Alain Desrochers, wyk. Antonio Banderas, Ben Kingsley, Chad Lindberg, Liam McIntyre (HIT)
21.55 Rambo 3 – film sensacyjny, USA 1988, reż. Peter MacDonald, wyk. Jonge Marc de, Kurtwood Smith, Sasson Gabai, Sylvester Stallone
23.55 Eskorta – film sensacyjny, USA 2018, reż. Peter Berg, wyk. Iko Uwais, John Malkovich, Lauren Cohan, Mark Wahlberg
2.00 Lombard: Życie pod zastaw
3.10 Taki jest świat
3.55 Menu na miarę
4.30 Menu na miarę
4.55 Dyżur
5.35 Dyżur

TRWAM

15.20 Mocni w Wierze **15.50** Ma się rozumieć **16.00** Informacje dnia **16.10** Natura Obiektywnie **16.40** Zniewolenie **16.55** 40 dni ze św. Franciszkiem **17.00** Droga Krzyżowa **17.30** Łączy Nas Historia **17.55** Poczet Wielkich Polaków **18.00** Anioł Pański **18.05** Informacje dnia **18.15** Westerplatte Młodych **19.00** Warto zauważyć... **19.30** Brat Franciszek **20.00** Informacje dnia **20.20** Różaniec **20.50** Myśląc Ojczyzna **21.00** Apel Jasnogórski **21.20** Informacje dnia **21.40** Polski Punkt Widzenia **22.00** Fatima. Ostatnia tajemnica **23.20** Przegląd Katolickiego Tygodnika "Niedziela" **23.25** Regał

TTV

5.00 Złomowisko PL **6.00** Express **6.20** DeFacto **6.50** Diabelnie boskie - serial **7.20** Ukryta prawda **8.20** Kartoteka **10.30** Detektywi **12.30** Zakup w ciemno **13.35** Zakup w ciemno **14.40** Skoki narciarskie: PŚ, Planica **15.00** Skoki narciarskie: PŚ, Planica - konkurs indywidualny **17.20** Ciężarówką przez Stany **18.10** Żony Podlasia **19.05** Zakup w ciemno Extra **19.45** Express **20.05** Idź na całość **21.05** Zakup w ciemno Extra **21.45** Express **22.00** Damy i wieśniaczki. PL **23.00** 99 - Gra o wszystko. VIP **0.00** Gogglebox. Przed telewizorem **1.00** Diabelnie boskie - serial **1.25** Diabelnie boskie - serial **1.55** Damy i wieśniaczki. Za granicą

TVP 1

7.00 Transmisja Mszy Świętej
7.40 Rok w ogrodzie
8.20 Pełnosprawni – magazyn
8.55 Ranczo s.X (121) – serial
9.55 Komisarz Alex (307) – serial
10.55 Ojciec Mateusz (104) – serial
11.50 Łowcy skalpów – western, USA, reż. Sydney Pollack, wyk. Burt Lancaster, Shelley Winters, Telly Savallas, Ossie Davies
13.40 Żubry wczoraj i dziś
14.25 Okrasa łamie przepisy – Mango z makiem, z pasternakiem
15.00 Sanatorium miłości s.VIII – sezon 8 (3) – reality show
16.05 Dziedzictwo (872) – serial
17.00 Teleexpress, Pogoda
17.35 Ojciec Mateusz (400) Zamach – serial
18.40 Jaka to melodia?
19.30 Program informacyjny 19.30
20.05 Sport, Pogoda
20.25 Komisarz Alex (311) – serial
21.25 Colombiana – film fabularny, Francja, reż. Olivier Megaton, wyk. Michael Vartan, Lennie James, Zoe Saldana, Jordi Molla (HIT)
23.25 Uciekinier – dramat, USA, reż. Jeff Nichols, wyk. Matthew McConaughey, Reese Witherspoon, Tye Sheridan, Jacob Lofland, Sarah Paulson
1.45 Różyczka 2 – dramat, reż. Jan Kidawa - Błoński, wyk. Jacek Braciak, Paweł Małaszyński, Mateusz Banasiuk, Janusz Gajos, Robert Więckiewicz, Magdalena Boczarska, Adrian Topol, Maria Seweryn
4.35 Tacy byliśmy

POLSAT

6.00 Nowy dzień
8.00 halo tu polsat
11.25 Ewa gotuje
12.00 Rolniczki
13.00 Karate Kid 3 – film familijny, USA, 1989, reż. John G. Avidsen, wyk. Ralph Macchio, Pat Morita, Robyn Lively, Thomas Ian Griffith, Martin Kove, Sean Kanan
15.30 Ninja vs Ninja
17.30 Awantura o kasę
18.50 Wydarzenia, Sport, Pogoda
19.15 Prezydenci i Premierzy
19.55 Kabaret na żywo. – Chyba Czesuaf

21.55 Szklana pułapka – film sensacyjny, USA, 1988, reż. John McTiernan, wyk. Bruce Willis, Bonnie Bedelia, Alan Rickman, Alexander Godunov, Devoreaux White, Paul Gleason - Jeden z najlepszych, a zarazem najbardziej kasowych filmów akcji. Widowisko, które z Bruce'a Willisa uczyniło gwiazdora pierwszej wielkości. (HIT)
0.50 Pamięć absolutna – thriller sci - fi, USA, Kanada, 2012, reż. Len Wiseman, wyk. Colin Farrell, Kate Beckinsale, Jessica Biel, Bryan Cranston
4.40 Disco Gramy

SUPER POLSAT

6.45 SuperLudzie Extra **7.05** Byli sobie podróżnicy **10.00** Pogromcy duchów: Dziedzictwo - komedia sci - fi, 2021, reż. Jason Reitman **12.40** Świat według Kiepskich **15.00** Złomiarze **16.00** Złomiarze **17.00** Świat według Kiepskich **19.00** Kolacja w ciemno **20.00** DWM 8, TUCO Świdwin **0.00** 7 sekund - film sensacyjny, USA, Szwajcaria/Wielka Brytania, 2005, reż. Simon Fellows, wyk. Wesley Snipes, Tamzin Outhwaite, Deobia Oparei, Georgina Rylance, Pete Lee - Wilson **3.00** Backdoor - wyjście awaryjne **3.25** Świat według Kiepskich **4.00** Nasz nowy dom **5.00** Nasz nowy dom

STOPKLATKA

6.00 Komisarz Rex sezon - serial **10.00** Hudson i Rex - serial **12.00** Lassie - film familijny **13.55** Ścigany - komedia sensacyjna **15.40** Klejnot Nilu - komedia przygodowa **17.50** Czterej pancerni i pies - serial **20.00** Raport mniejszości - film sci - fi **23.00** Obcy 3 - horror sci - fi **1.35** Pachnidło: Historia mordercy - dramat

TVP 2

4.40 Barwy szczęścia (3342 3344) – serial
6.25 M jak miłość (1919) – serial
7.30 Pytanie na śniadanie
11.25 Super Gary. Gotuj z Bosacką!
12.10 W poszukiwaniu dobrego filmu – magazyn
12.45 Dobre strony – Małgorzata Szumowska i Krzysztof Zalewski
13.05 Panna młoda (57) – serial
14.00 Familiada – teleturniej
14.35 Koło fortuny – teleturniej
15.15 Szansa na sukces. Opole 2026 – Pod Budą
16.15 Na dobre i na złe (986) – serial
17.20 Panna młoda (58) – serial
18.15 Va Banque – teleturniej
18.50 Słowo na niedzielę
19.00 Informacje kulturalne
19.25 Rodzinka.pl – serial
20.30 The Voice Kids s. IX – Przesłuchania w ciemno – widowisko muzyczne
21.40 The Voice Kids s. IX – Przesłuchania w ciemno – widowisko muzyczne
22.50 Gabi Drzewiecka zaprasza – magazyn muzyczny
23.45 Kino relaks – Licencja na uwodzenie – komedia romantyczna, Francja, reż. Pascal Chaumeil, wyk. Romain Duris, Vanessa Paradis, Francois Damiens, Julie Ferrier (HIT)
1.40 Fatalna namiętność – dramat, USA, reż. Jon Avnet, wyk. Richard Gere, Ling Bai, Bradley Whitford
4.45 Zakończenie dnia

TVN

5.40 Uwaga!
5.55 Kamil Stoch – Najlepszy Raz
6.25 Kuchenne rewolucje
7.30 Dzień Dobry TVN
9.10 Skoki narciarskie: – PŚ, Planica
11.55 Wielkanoc palce lizać
12.30 Na Wspólnej Omnibus – serial
14.25 The Floor. VIP Challenge
15.25 Kate i Leopold – komedia romantyczna, USA 2001
17.55 Kuchenne rewolucje
19.00 Fakty, Sport, Pogoda
19.45 Mam talent

21.45 Niania w Nowym Jorku – komediodramat, USA 2007, reż. Shari Springer Berman, Robert Pulcini, wyk. Scarlett Johansson, Laura Linney, Alicia Keys, Chris Evans, Donna Murphy, Paul Giamatti (HIT)
23.50 Obecność III: Na rozkaz diabła – horror, USA 2021, reż. Michael Chaves, wyk. Patrick Wilson, Vera Farmiga, Ruairi O'Connor, Sarah Catherine Hook, Julian Hilliard
2.15 Perła Kataru – najbardziej luksusowa wyspa świata
3.20 Uwaga!
3.35 CSI: Kryminalne zagadki Las Vegas – serial
4.30 Jak to jest zrobione – serial

TVP SPORT

6.30 Hokej na lodzie - NHL 2025: Buffalo Sabres - Detroit Red Wings **7.50** Piłka nożna - Eliminacje ME do lat 21, Radom: Polska - Armenia **9.55** Biegi narciarskie - Ski Classics - Reistadlopet **12.55** Tenis stołowy: TTcup.com Polonia Wąchock - Bank Spółdzielczy Orlicz 1924 Suchedniów **15.40** Kamerą TVP Sport **16.10** Adam Małysz - droga na szczyt **16.50** NBA Action **17.25** Piłka nożna: Warta Poznań - Śląsk II Wrocław **19.40** Boks - Gala MB Boxing Night 39 **23.00** Sportowy Wieczór **23.35** Piłka nożna - Eliminacje ME do lat 21, Radom: Polska - Armenia **1.50** IO Mediolan - Cortina 2026

TV 4

6.00 Łowcy Skarbów **7.00** Galileo **9.05** JesteśmyDlaDzieci **9.30** A na deser... **9.35** Galileo **12.40** Czasy ostateczne: Pozostawieni - film sci - fi **14.55** Policjantki i Policjanci **20.00** Sprawiedliwi - Wydział Kryminalny **0.00** Gwiazdy Kabaretu **1.05** STOP Drogówka **3.05** Interwencja **3.25** LUBIĘ DISCO!

Sobota, 28.03

TVN 7

5.10 Ten moment
5.45 Wiza na miłość: pierwsze spotkanie
6.40 Bugs Bunny Builders – anim.
6.55 Kumple z dżungli – komedia
9.00 Mówię Wam
10.15 Ukryta prawda
14.35 Detektywi
15.40 The Floor
16.55 W krzywym zwierciadle. Europejskie wakacje – komedia, USA 1985, reż. Amy Heckerling, wyk. Chevy Chase, Beverly D'Angelo, Dana Hill, Jason Lively, John Astin, Sheila Kennedy
19.00 Detektywi
20.00 Władca Pierścieni: Pierścienie Władzy – miniserial
22.50 Batman – film przygodowy, USA 2022, reż. Matt Reeves, wyk. Robert Pattinson, Zoë Kravitz, Jeffrey Wright, Colin Farrell, Paul Dano, John Turturro, Andy Serkis, Peter Sarsgaard, Barry Keoghan (HIT)
2.15 Żyjąc z potworem
3.45 Dorota was urządzi – program lifestylowy

TV PULS

6.00 Kobra – oddział specjalny – serial
9.00 Taki jest świat
9.25 Wojciech Cejrowski. Boso
10.00 Lombard: Życie pod zastaw
12.00 Lombard: Życie pod zastaw
14.00 Lombard: Życie pod zastaw
16.00 Lombard: Życie pod zastaw
18.00 Lombard: Życie pod zastaw
20.00 John Rambo – film sensacyjny, USA, Niemcy, Tajlandia 2008, reż. Sylvester Stallone, wyk. Graham McTavish, Julie Benz, Matthew Marsden, Sylvester Stallone (HIT)
21.50 Uprowadzona 2 – film sensacyjny, Francja, USA, Turcja, Niemcy 2012, reż. Olivier Megaton, wyk. Famke Janssen, Liam Neeson, Maggie Grace
23.40 Oczy smoka – film sensacyjny, USA 2012, reż. John Hyams, wyk. Crystal Mantecon, Cung Le, Jean - Claude Van Damme, Johnny Holmes, Peter Weller
1.25 Lombard: Życie pod zastaw
3.20 Taki jest świat
3.55 Menu na miarę
4.55 Dyżur

TRWAM

15.15 Mateczniki Polskości **15.30** Wierzę w Boga **16.00** Informacje dnia **16.10** Fatima. Ostatnia tajemnica **17.30** Przełamując bariery **17.55** Poczet Wielkich Polaków **18.00** Anioł Pański **18.05** Informacje dnia **18.15** Rozmowy niedokończone **19.25** 40 dni ze św. Franciszkiem **19.30** Manna z Nieba **19.45** Modlitwa z telefonicznym udziałem dzieci **20.00** Informacje dnia **20.20** Różaniec **20.50** Myśląc Ojczyzna **21.00** Apel Jasnogórski **21.20** Informacje dnia **21.40** Polski Punkt Widzenia **22.00** Warto być ojcem **22.15** Głos serca **23.00** Odpowiedzialni za Kościół **23.30** GRH Żandarmeria

TTV

5.00 Diabelnie boskie - serial **5.25** No to lecę! **6.25** Express **6.45** Ciężarówką przez Malezję **7.45** Damy i wieśniaczki. PL **8.45** Gogglebox. Przed telewizorem **9.45** Express **10.05** Nic do zgłoszenia **11.05** Nic do zgłoszenia **12.05** Zakup w ciemno Extra **12.35** Zakup w ciemno **13.40** Zakup w ciemno **14.40** Zakup w ciemno **15.45** Express **16.05** Idź na całość **17.05** Zakup w ciemno Extra **17.45** Express **18.05** Kanapowczynie **19.05** Zakup w ciemno Extra **19.45** Express **20.00** Idź na całość **21.00** Zakup w ciemno **22.00** 99 - Gra o wszystko. VIP **23.00** Gogglebox. Przed telewizorem **1.00** Diabelnie boskie - serial

TV6

6.00 Jeźdźcy smoków na końcu świata **7.30** Skok przez płot - film anim. **9.10** Cobra Kai **11.05** Magnum: Detektyw z Hawajów **15.50** Columbo **20.00** Kryminalne zagadki Miami **21.55** Kości **23.55** Egzamin z dojrzałości - komedia **2.00** ZMIANA CZASU **3.00** Krejzi Patrol **3.30** Kochane pieniądze

eprasa.pl 5c88612d94

TVP 1

7.00 Transmisja Mszy Świętej
8.00 Tydzień
8.30 Życie po Sanatorium miłości
8.55 Zmiennicy (14) – serial
10.05 Ojciec Mateusz (105) – serial
11.00 Komisarz Alex (311) – serial
11.55 Między ziemią a niebem
12.00 Anioł Pański
12.15 Między ziemią a niebem
12.45 Nowe życie – Rajmund
13.10 BBC w Jedynce – Ssaki
14.30 Dom (10) – serial
16.05 Dziedzictwo (873) – serial
17.00 Teleexpress, Pogoda
17.35 Daję słowo – Maciej Orłoś – Olgierd Łukaszewicz
18.40 Jaka to melodia?
19.30 Program informacyjny 19.30
19.55 Pytanie dnia
20.05 Sport, Pogoda
20.25 Wojna zastępcza (4) – serial
21.25 Sanatorium miłości s.VIII – sezon 8 (4) – reality show
22.45 O północy w Paryżu – komedio- HIT dramat, USA, Hiszpania, Francja, reż. Woody Allen, wyk. Owen Wilson, Rachel McAdams, Marion Cotillard, Michael Sheen, Kathy Bates
0.35 Colombiana – film fabularny, Francja, reż. Olivier Megaton, wyk. Michael Vartan, Lennie James, Zoe Saldana, Jordi Molla
2.30 Uciekinier – dramat, USA, reż. Jeff Nichols, wyk. Matthew McConaughey, Reese Whitherspoon, Tye Sheridan, Jacob Lofland, Sarah Paulson
4.45 Jaka to melodia?
5.40 Sprawdzamy – magazyn

TVP 2

5.10 Barwy szczęścia (3345 – 3346) – serial
6.25 M jak miłość (1920) – serial
7.30 Pytanie na śniadanie
11.15 Jak to się mówi, czyli Kasia u Bralczyka
11.50 The Voice Kids s. IX – Przesłuchania w ciemno – widowisko muzyczne
12.55 The Voice Kids s. IX – Przesłuchania w ciemno – widowisko muzyczne
14.00 Familiada – teleturniej
14.35 Koło fortuny – teleturniej
15.10 Szansa na sukces. Opole 2026 – KasiaStankiewicz
16.15 Tak to leciało! – teleturniej
17.15 Sandokan, książę piratów (3) – serial
18.20 Pan Mama (49) – serial
18.55 Kocham Cię, Polsko!
20.20 Postaw na milion – teleturniej
21.20 Kwiatki Polskie duże – widowisko publicystyczne
22.25 Marzec '68 – dramat, reż. HIT Krzysztof Lang, wyk. Vanessa Aleksander, Ignacy Liss, Ireneusz Czop, Edyta Olszówka, Anna Radwan, Mariusz Bonaszewski, Joanna Badełek, Katarzyna Bargiełowska, Karol Biskup, Adam Bobik
0.35 Krucjata s.II – Znak bliźniąt (3) – serial
1.35 Licencja na uwodzenie – komedia romantyczna, Francja, reż. Pascal Chaumeil, wyk. Romain Duris, Vanessa Paradis, Francois Damiens, Julie Ferrier
3.30 Akacjowa 38 – serial
4.20 Zakończenie dnia

POLSAT

6.00 Nowy dzień
8.00 halo tu polsat
11.50 Noc w muzeum – komedia fantasy, USA, Wielka Brytania, 2006, reż. Shawn Levy, wyk. Ben Stiller, Carla Gugino, Robin Williams, Dick Van Dyke, Mickey Rooney, Ricky Gervais, Bill Cobbs, Jake Cherry
14.05 Must Be The Music
16.15 Nasz nowy dom
17.30 Awantura o kasę
18.50 Wydarzenia, Sport, Pogoda
19.30 Państwo w Państwie
19.55 Dancing with the Stars. Taniec z Gwiazdami

22.35 Zanim się pojawiłeś – melo- HIT dramat, Wielka Brytania, USA, 2016, reż. Thea Sharrock, wyk. Emilia Clarke, Sam Claflin, Janet McTeer, Charles Dance, Vanessa Kirby, Samantha Spiro, Brendan Coyle, Matthew Lewis
0.55 Zakochani – komedia romantyczna, Polska, 2000, reż. Piotr Wereśniak, wyk. Magdalena Cielecka, Bartosz Opania, Beata Tyszkiewicz, Katarzyna Figura, Jan Frycz, Cezary Pazura, Paweł Wawrzecki, Olaf Lubaszenko
3.15 Świat według Kiepskich

TVN

5.25 Uwaga!
5.40 Ukryta prawda
6.35 Bitwa o gości
7.30 Dzień Dobry TVN
9.45 Skoki narciarskie: – PŚ, Planica
12.55 Niezwykłe Stany Prokopa
14.05 Co za tydzień
14.50 Mam talent
16.50 Dzieciak rządzi – komedia, USA 2017, reż. Tom McGrath, wyk. Alec Baldwin, Steve Buscemi, Jimmy Kimmel, Lisa Kudrow, Tobey Maguire
19.00 Fakty, Sport, Pogoda
19.45 The Traitors. Zdrajcy

21.25 Wyjście awaryjne – film HIT obyczajowy, Polska 1982, reż. Roman Załuski, wyk. Bożena Dykiel, Krzysztof Kowalewski
23.20 Ostatni skaut – film sensacyjny, USA 1991, reż. Tony Scott, wyk. Bruce Willis, Damon Wayans, Chelsea Field, Noble Willingham, Taylor Negron, Halle Berry
1.35 Superwizjer
2.10 Szpital św. Anny – serial
3.15 Uwaga!
3.30 CSI: Kryminalne zagadki Las Vegas – serial
4.35 Jak to jest zrobione – serial
5.10 Kto was tak urządził

SUPER POLSAT

6.45 SuperLudzie Extra **6.55** F1 Grand Prix Japonii 2026 **9.25** Byli sobie podróżnicy **10.00** SuperMocni **11.00** Artur ratuje Gwiazdkę - film anim. **13.05** Bezsenność w Seattle - komediodramat **15.20** Jeszcze większe dzieci - komedia **17.30** Polacy w świecie **18.00** Świat według Kiepskich **19.00** Randka w ciemno **20.00** Randka w ciemno **21.00** Niepowstrzymany - thriller, USA, 2010, reż. Tony Scott, wyk. Denzel Washington, Chris Pine, Rosario Dawson, Ethan Suplee, Kevin Dunn, Kevin Corrigan **23.10** Escape Room - horror **1.20** Backdoor - wyjście awaryjne **1.50** Świat według Kiepskich

TVP SPORT

6.15 Piłka nożna - mecz towarzyski, Amsterdam: Holandia - Norwegia **8.25** Biegi narciarskie - Ski Classics **11.55** Piłka nożna kobiet: Pogoń Tczew - GKS Katowice **14.15** Piłka wodna - Puchar Polski, Warszawa **16.20** Żużel - Kryterium Asów 2026, Bydgoszcz **19.40** Futbol Totalny **20.45** Sportowy Wieczór **21.30** Koszykówka mężczyzn - NBA: Milwaukee Bucks - Los Angeles Clippers **22.50** Koszykówka mężczyzn - NBA: Milwaukee Bucks - Los Angeles Clippers **0.15** Piłka nożna - Liga Hiszpańska kobiet - 24. kolejka: Real Madryt - FC Barcelona, Hiszpania **2.20** Boks - Gala MB Boxing Night 39

STOPKLATKA

6.00 Komisarz Rex - serial **10.00** Hudson i Rex - serial **13.00** Czarny rumak - film przygodowy, USA **15.40** Nie ma róży bez ognia - komedia, Polska **17.40** Czterej pancerni i pies - serial **20.00** Za horyzontem - film przygodowy, USA **22.50** Z archiwum X: Pokonać przyszłość - dramat sci - fi, USA

TV 4

6.00 Samochody, które podbiły świat **7.50** Ewa gotuje **8.20** Gwiazdy Kabaretu **8.30** Galileo **10.40** Dom - film anim. **12.35** Jak łyse konie - komedia sensacyjna **15.15** Obłędny rycerz - komedia przygodowa **17.55** Uroczysko **20.00** Sprawiedliwi. Trójmiasto **0.00** STOP Drogówka **1.00** Koszty wojny

Niedziela, 29.03

TVN 7

5.05 Szkoła – program obyczajowy
6.05 Wiza na miłość: pierwsze spotkanie
7.00 Bugs Bunny Builders – anim.
7.45 Kosmiczny mecz II: Nowa era – film przygodowy, USA
10.15 Ukryta prawda
14.20 Detektywi
16.20 The Floor
17.35 Zimowa opowieść – melodramat, USA 2014
20.00 Wonder Woman 1984 – film HIT przygodowy, USA 2020, reż. Patty Jenkins, wyk. Gal Gadot, Chris Pine, Kristen Wiig, Pedro Pascal, Robin Wright, Connie Nielsen
23.15 Dunkierka – film wojenny, Wielka Brytania, Holandia, Francja, USA 2017, reż. Christopher Nolan, wyk. Fionn Whitehead, Harry Styles, Aneurin Barnard, Tom Hardy
1.20 Godzina zemsty – film sensacyjny, USA 1999, reż. Brian Helgeland, wyk. Mel Gibson, Gregg Henry, Maria Bell, David Paymer, Bill Duke, Lucy Liu
3.30 Fachowcy

TV PULS

6.00 Taki jest świat
6.30 Kobra – oddział specjalny – serial
8.35 Ranczo – serial
13.40 Był sobie pies 2 – film familijny, Chiny, Indie, Hongkong
15.50 Instrukcji nie załączono – komedia, Meksyk 2013
18.25 Taxi 3 – komedia sensacyjna
20.00 Pszczelarz – thriller, USA HIT 2024, reż. David Ayer, wyk. Bobby Naderi, Emmy Raver - Lampman, Jason Statham, Jeremy Irons, Josh Hutcherson, Phylicia Rashad
22.10 Joker – dramat sensacyjny, USA 2015, reż. Simon West, wyk. Dominik Garcia, Hope Davis, Jason Statham, Michael Angarano
0.00 Jestem Bogiem – thriller, USA 2011, reż. Neil Burger, wyk. Abbie Cornish, Andrew Howard, Anna Friel, Bradley Cooper, Johnny Whitworth, Robert De Niro, Tomas Arana
2.00 Dyżur
3.15 Taki jest świat
3.55 Dyżur

TRWAM

16.10 Koncert życzeń **16.50** Mateczniki Polskości **17.00** Gorzkie żale **17.30** Sól ziemi **17.55** Poczet Wielkich Polaków **18.00** Anioł Pański **18.05** Informacje dnia **18.15** Rozmowy niedokończone **19.25** 40 dni ze św. Franciszkiem **19.30** Baśniowy teatr lalek **20.00** Informacje dnia **20.20** Różaniec **20.50** Myśląc Ojczyzna **21.00** Apel Jasnogórski **21.20** Informacje dnia **21.40** Retrospekcja **21.45** Stan Bezpieczeństwa Państwa **21.55** Święty na każdy dzień **22.00** Mocni Jego mocą **22.30** Muzyczne chwile **22.45** Jak wygrać małżeństwo? **23.00** Jak my to widzimy - z daleka widać lepiej **23.30** Tam, gdzie Bóg płacze

TTV

4.55 Diabelnie boskie - serial **5.20** Perła Kataru - najbardziej luksusowa wyspa świata **6.25** Express **6.45** Nic do zgłoszenia **8.45** Ciężarówką przez Malezję **9.45** Express **10.05** Idź na całość **11.05** Zakup w ciemno **12.35** Gogglebox. Przed telewizorem **13.35** 99 - Gra o wszystko. VIP **14.35** Kanapowczynie **15.45** Express **16.05** Idź na całość **17.05** Życie na kredycie **17.45** Express **18.05** Życie na kredycie **18.40** Damy i wieśniaczki. PL **19.45** Express **20.00** Zakup w ciemno **21.00** Gogglebox. Przed telewizorem **22.00** Ciężarówką przez Malezję **23.00** Nic do zgłoszenia **0.00** Damy i wieśniaczki. PL **1.00** Back to school

TVP 1

7.00 Transmisja Mszy Świętej
7.30 Studio Raban – magazyn
8.00 Serwis Info, Pogoda
8.30 Zaraz wracam (98) – serial
9.05 Ranczo s.X (122) – serial
10.00 Komisarz Alex – serial
11.00 Ojciec Mateusz (106) – serial
12.00 Serwis Info
12.10 Agrobiznes
12.35 Rok w ogrodzie Extra
12.50 BBC w Jedynce – Ssaki
14.00 Złoty chłopak (258) – serial
15.00 Serwis Info
15.15 Reporterzy – magazyn
15.35 Gra słów. Krzyżówka
16.05 Dziedzictwo (874) – serial
17.00 Teleexpress, Pogoda
17.25 Jaka to melodia?
17.55 Klan (4684) – telenowela
18.20 Zaraz wracam (99) – serial
18.55 Akacjowa 38 (836) – serial
19.30 Program informacyjny 19.30
19.55 Pytanie dnia
20.10 Sport, Pogoda
20.30 Teatr Telewizji – Stan podgorączkowy – spektakl HIT teatralny, reż. Nastazja Gonera, wyk. Bartłomiej Deklewa, Zbigniew S. Kaleta, Bartłomiej Kotschedoff, Iwona Bielska
22.30 Jerozolima – budowniczowie świętego miasta
23.40 Balans bieli – magazyn
0.25 Jan Paweł II – film biograficzny, Polska, Włochy, USA, reż. John Kent Harrison, wyk. John Voight, Cary Elwes, James Cromwell, Christopher Lee
2.45 Echa imperium. Dziedzictwo Czyngis Chana – film dok.
3.45 Raport specjalny – magazyn

POLSAT

6.00 Nowy dzień
8.30 Malanowski i Partnerzy
9.30 Trudne sprawy
11.35 Gliniarze
14.40 Dlaczego ja?
15.50 Wydarzenia, Pogoda
16.20 Interwencja
16.30 Na ratunek 112
17.00 Gliniarze
18.00 Pierwsza miłość
18.50 Wydarzenia, Sport, Pogoda
19.18 Gość Wydarzeń
19.55 Milionerzy
20.30 Farma

21.40 Znachor – dramat obycza- HIT jowy, Polska, 2023, reż. Michał Gazda, wyk. Leszek Lichota, Maria Kowalska, Ignacy Liss, Anna Szymańczyk
0.40 Samarytanin - film sci - fi, USA, 2022, reż. Julius Avery, wyk. Sylvester Stallone, Javon "Wanna" Walton, Pilou Asbaek, Dascha Polanco, Sophia Tatum, Moises Arias, Martin Starr
2.50 8 części prawdy – thriller, USA, 2008, reż. Pete Travis, wyk. Dennis Quaid, Matthew Fox, Forest Whitaker, Bruce McGill, Edgar Ramírez, Sigourney Weaver, Zoe Saldana, William Hurt, Ayelet Zurer
4.55 Disco Gramy

SUPER POLSAT

6.45 SuperLudzie Extra **7.00** Na ratunek 112 **8.00** Doktor Martin **10.00** Wydarzenia 24 **10.30** SuperLudzie **11.30** Świat według Kiepskich **13.30** Bitwa o palety **14.30** Hell's Kitchen - Piekielna Kuchnia **16.00** TOP CHEF **17.30** Świat według Kiepskich **20.00** Złomiarze **21.05** 65 - film sci - fi, USA, Kanada, 2023, reż. Bryan Woods, Scott Beck, wyk. Adam Driver, Ariana Greenblatt, Chloe Coleman, Nika King, Brian Dare **23.00** Niepowstrzymany - thriller, USA, 2010, reż. Tony Scott, wyk. Denzel Washington, Chris Pine, Rosario Dawson **1.05** Świat według Kiepskich **4.00** Nasz nowy dom **5.00** Nasz nowy dom

STOPKLATKA

9.00 Robert Makłowicz **10.55** Wojny magazynowe Kanada **12.00** Wojny kontenerowe **13.00** Katastrofy w przestworzach **16.00** MacGyver - serial **18.00** Wojny magazynowe **19.10** Wojny kontenerowe **20.00** Listopadowy człowiek - film sensacyjny **22.10** Obława - dramat wojenny

TVP 2

4.30 Na dobre i na złe
5.30 M jak miłość (1724) – serial
6.25 Rodzina święta
6.50 Barwy szczęścia (3346) – serial
7.30 Pytanie na śniadanie
11.40 Okrasa łamie przepisy – Mango z makiem, z pasternakiem
12.15 Kolekcja – Ewa Kuryluk
12.30 Koło fortuny – teleturniej
13.15 Panna młoda (58) – serial
14.05 Va Banque – teleturniej
14.35 Na sygnale (870) – serial
15.05 La Promesa – pałac tajemnic (359) – serial
15.50 Przepis dnia
16.00 Koło fortuny – teleturniej
16.35 Familiada – teleturniej
17.20 Panna młoda (59) – serial
18.15 Va Banque (1037) – teleturniej
18.50 Jeden z dziesięciu – teleturniej
19.25 Barwy szczęścia (3346) – serial
19.55 Przepis dnia
20.05 Barwy szczęścia (3347) – serial
20.40 Kulisy serialu
20.55 M jak miłość (1921) – serial
21.55 Na sygnale (871 – 872) – serial
22.55 Na przekór losowi (5) – serial
0.00 Kod Annie Parker – film HIT fabularny, USA, reż. Steven Bernstein, wyk. Marley Shelton, Maggie Grace, Samantha Morton
1.50 Instynkt (13) – Oster – serial
2.45 Akacjowa 38 – serial
3.40 Rodzinka.pl – serial
4.15 Zakończenie dnia

TVN

5.35 Uwaga!
5.50 Ukryta prawda
6.45 Kuchenne rewolucje – program kulinarno - rozrywkowy
7.45 Dzień Dobry TVN
11.20 Doradca smaku
11.25 Kuchenne rewolucje
12.35 Kuchenne rewolucje – program kulinarno - rozrywkowy
13.40 Ukryta prawda
15.45 Młode gliny
16.50 Szpital św. Anny – serial
17.55 Detektywi
19.00 Fakty, Sport, Pogoda
19.55 Uwaga!
20.15 Na Wspólnej – serial
20.50 The Floor
21.30 Bitwa o gości

22.40 Tango i Cash – film sensacyjny, HIT USA 1989, reż. Andriej Konczałowski, wyk. Sylvester Stallone, Kurt Russell, Jack Palance, Teri Hatcher, Michael J. Pollard
0.50 Furia – dramat wojenny, USA 2014, reż. David Ayers, wyk. Brad Pitt, Shia LaBeouf, Logan Lerman, Michael Pena
3.35 Co za tydzień
4.20 Uwaga!
4.35 Jak to jest zrobione – serial
5.10 Kto was tak urządził

TVP SPORT

7.15 Piłka wodna - Puchar Polski, Warszawa - Finał **8.45** Piłka nożna: Resovia - Świt Szczecin **10.45** Żużel - Kryterium Asów 2026, Bydgoszcz **12.50** Koszykówka mężczyzn - NBA: Milwaukee Bucks - Los Angeles Clippers 18 **15.00** Piłka nożna kobiet: Real Madryt - FC Barcelona **17.00** Magazyn 2. ligi piłkarskiej **17.40** Polska Liga Boksu: Concordia Knurów - CKB Potężnie Ciechocinek **20.35** Piłka nożna: Niemcy - Ghana **22.45** Sportowy Wieczór **23.15** Piłka nożna - Eliminacje MŚ 2026: Polska - Albania **1.50** IO Mediolan - Cortina 2026 - Snowboard - cross kobiet

TV 4

7.55 Bogaty Dom - Biedny Dom **8.55** Policjantki i Policjanci **10.55** Na ratunek 112 **11.55** Dlaczego ja? **12.55** Trudne sprawy **15.55** Łowcy Skarbów **18.00** Policjantki i Policjanci **20.00** Uroczysko **20.30** Sprawiedliwi - Wydział Kryminalny **21.30** Sprawiedliwi. Trójmiasto **22.40** Dziedzictwo - thriller

Poniedziałek, 30.03

TVN 7

5.20 Ten moment
5.55 Szkoła – program obyczajowy
8.45 Ukryta prawda
11.55 W – 11 Wydział Śledczy – program kryminalny
14.00 Detektywi
15.00 Szpital św. Anny – serial
16.00 Sędzia Anna Maria Wesołowska
17.00 Zapisane w gwiazdach
18.00 Opowieści małżeńskie – program obyczajowy
19.00 Ukryta prawda
20.00 Hotel Paradise
21.00 Niezapomniany – film sen- HIT sacyjny, USA 2017, reż. Denise Di Novi, wyk. Rosario Dawson, Katherine Heigl, Geoff Stults, Isabella Kai, Cheryl Ladd
23.10 Zanim odejdą wody – komedia, USA 2010, reż. Todd Phillips, wyk. Robert Downey Jr, Zach Galifianakis, Michelle Monaghan, Jamie Foxx, Juliette Lewis, Danny McBride
1.15 Skok na głęboką wodę
2.25 Mówię Wam
3.35 Usterka
4.05 SOS. Ekipy w akcji

TV PULS

6.00 Nash Bridges – serial
8.00 Kobra – oddział specjalny – serial
10.00 Triumf miłości – serial
12.00 Nie igraj z aniołem – serial
13.00 Wspaniałe stulecie – serial
14.00 Lombard: Życie pod zastaw
16.00 Ranczo – serial
18.00 Lombard: Życie pod zastaw
19.00 Lombard: Życie pod zastaw
20.00 16 przecznic – film sensacyjny HIT USA, Niemcy 2006, reż. Richard Donner, wyk. Bruce Willis, David Morse, David Zayas, Mos Def
22.00 Brudna sprawiedliwość – film sensacyjny, USA 2022, reż. Edward Drake, wyk. Bruce Willis, Devon Sawa, Luke Wilson, Sufe Bradshaw
0.00 Wilk wojny – film sensacyjny, Chiny 2015, reż. Jing Wu, wyk. Dahong Ni, Jing Wu, Kevin Lee, Nan Yu, Zhu Xiao
1.55 Dzielnica strachu – serial
3.00 Lombard: Życie pod zastaw
3.55 Menu na miarę
4.20 Taki jest świat
5.00 Dzielnica strachu – serial

TRWAM

15.00 Zadziwiający świat chrząszczy **15.50** Ma się rozumieć **16.00** Informacje dnia **16.10** Sanktuaria polskie **16.30** Porady Medyczne Bonifratrów **17.00** Świadkowie **17.30** Moja parafia **17.55** Poczet Wielkich Polaków **18.00** Anioł Pański **18.05** Informacje dnia **18.15** Rozmowy niedokończone **19.25** Święty na każdy dzień **19.30** Poznajemy Polskę **19.45** Modlitwa z telefonicznym udziałem dzieci **20.00** Informacje dnia **20.20** Różaniec **20.50** Myśląc Ojczyzna **21.00** Apel Jasnogórski **21.20** Informacje dnia **21.40** Polski Punkt Widzenia **22.00** Z wędką nad wodę **22.25** Szkoła obmowy, czyli nędza

TTV

5.00 Złomowisko PL **6.00** Express **6.20** DeFacto **6.50** Diabelnie boskie - seria **7.20** Ukryta prawda **8.20** Kartoteka **9.25** Kartoteka **10.30** Detektywi **12.30** Zakup w ciemno **13.30** Zakup w ciemno **14.30** Kartoteka **15.35** Kartoteka **16.45** Express **17.00** Sport **17.05** Idź na całość **18.10** Żony Podlasia **19.05** Zakup w ciemno Extra **19.45** Express **20.05** Zakup w ciemno **21.05** Zakup w ciemno Extra **21.45** Express **22.00** Gogglebox Przed telewizorem **0.20** Kanapowczynie **1.20** 99 - Gra o wszystko. VIP **2.20** Sędzia Anna Maria Wesołowska **3.00** Sędzia Anna Maria Wesołowska **3.45** Wyburzacze **4.25** Wyburzacze

TV6

6.55 Policjantki i Policjanci **8.55** Kobra - oddział specjalny **11.00** 48H. Zaginieni **13.55** Policjantki i Policjanci **14.55** Kobra - oddział specjalny **17.00** Magnum: Detektyw z Hawajów **18.00** Strażnik Teksasu **20.00** CSI: Kryminalne zagadki Nowego Jorku **22.55** Łowca pedofilów **0.25** Łowca pedofilów **0.55** Więzienie

eprasa.pl 5c88612d94

Dzień Otwarty w Zakładzie Doskonalenia Zawodowego

ZDZ zaprosił w swoje progi

BIAŁA PODLASKA Dzień Otwarty w Zakładzie Doskonalenia Zawodowego w Białej Podlaskiej obfitował w liczne atrakcje. Młodzież założyła barwne stroje i prezentowała tematyczne stoiska, ze sprzętem, którego używają na co dzień, ale też potrawami do degustacji, przygotowanym specjalnie na tę okazję. Na parkiecie można było też obejrzeć rumbę w wykonaniu tancerki z bialskiej szkoły tańca Dance Point. Była możliwość sprawdzenia swoich sił w strzelectwie.

ANNA CHODYKA

FOT. ANNA CHODYKA

Uczennice bialskiego ZDZ kreatywnie podeszły do prezentacji swojej szkoły

Dzień otwarty miał na celu przede wszystkim pokazanie młodzieży różnych zawodów w praktyce. - Chodzi o to, aby uczniowie nie poznawali ich wyłącznie z ulotek czy materiałów pisanych, lecz mogli samodzielnie zobaczyć, na czym polega praca m.in. kucharza, fryzjera czy mechanika. Przygotowane zostały specjalne stanowiska, przy których można nie tylko się zapoznać z danym zawodem, ale również spróbować swoich sił w praktycznym działaniu. Taka forma pozwala lepiej zrozumieć specyfikę pracy i ma pomóc młodym ludziom w dokonaniu trafnego wyboru ścieżki zawodowej - mówi **Henryk Zacharuk** dyrektor Zakładu Doskonalenia Zawodowego w Białej Podlaskiej.

Szkoła oferuje kształcenie w dwóch typach placówek: technikum oraz branżowej szkole I stopnia. W technikum nauka prowadzona jest w sześciu kierunkach: technik informatyk, technik pojazdów samochodowych, technik hotelarstwa, technik żywienia i usług gastronomicznych, technik logistyk oraz technik usług fryzjerskich. Z kolei w branżowej szkole I stopnia uczniowie mogą kształcić się w 18 zawodach, wśród których znajdują się m.in. mechanik pojazdów samochodowych, fryzjer, kucharz, cukiernik, sprzedawca, monter zabudowy i robót wykończeniowych w budownictwie, elektryk, ślusarz, elektromechanik pojazdów samochodowych, stolarz, betoniarz-zbrojarz, monter sieci i instalacji sanitarnych czy piekarz. Obecnie w obu szkołach uczy się około 650 uczniów.

Placówka oferuje uczniom szereg korzyści

Placówka oferuje uczniom szereg korzyści. – W technikum zapewniane są bezpłatne podręczniki. Uczniowie mają możliwość odbywania praktyk zawodowych zarówno w Polsce, jak i za granicą - młodzież regularnie wyjeżdża m.in. do Grecji na dwutygodniowe staże. Organizowane są także wyjazdy na targi i pokazy branżowe w miastach takich jak Warszawa, Poznań czy Wrocław. Szkoła dofinansowuje te wyjazdy, dzięki czemu nie stanowią one obciążenia finansowego dla uczniów – wyjaśnia dyrektor placówki edukacyjnej.

Dodatkowo uczniowie mogą ubiegać się o stypendia naukowe, przyznawane co miesiąc osobom osiągającym wysokie wyniki w nauce. - Placówka wspiera również zdobywanie dodatkowych kwalifikacji - oferuje dofinansowanie kursów, w tym prawa jazdy dla wybranych kierunków, a także kursów zawodowych, takich jak obsługa wózków widłowych czy kas fiskalnych. Uczniowie biorą udział w różnego rodzaju projektach, dzięki którym zdobywają uprawnienia już w trakcie nauki, bez ponoszenia kosztów - przekazuje Henryk Zacharuk. Zauważa, że dzięki temu absolwenci opuszczają szkołę nie tylko z wyuczonym zawodem, ale także z dodatkowymi kwalifikacjami i uprawnieniami, co znacząco zwiększa ich konkurencyjność na rynku pracy.

Luiza Jachacz-Jówko nauczycielka przedmiotów zawodowych na kierunku technik żywienia i usług gastronomicznych mówi o korzyściach z wybrania prowadzonego przez nią kierunku. - Jest to zawód z przyszłością dla uczniów, którzy interesują się zdrowym odżywianiem i pasjonują się sztuką kulinarną. Młodzież w naszej szkole zdobywa doświadczenie przede wszystkim poprzez zajęcia praktyczne. Dysponujemy bardzo dobrze wyposażoną pracownią gastronomiczną z profesjonalnym sprzętem. Uczniowie przygotowują zarówno potrawy tradycyjne, jak i nowoczesne, w tym również dania kuchni molekularnej – wyjaśnia **Luiza Jachacz-Jówko**.

Uczniowie biorą udział w stażach zawodowych w ramach programu Erasmus. - Obecnie młodzież z kierunku technik żywienia i usług gastronomicznych przebywa na praktykach w Grecji. Organizowane są także wyjazdy do najlepszych restauracji i zakładów produkcyjnych oraz na międzynarodowe targi żywności w Nadarzynie pod Warszawą - przekazuje nauczycielka.

Kształtowanie umiejętności

Dodaje, że w trakcie nauki uczniowie zdobywają umiejętności związane z planowaniem żywienia, układaniem jadłospisów, aranżacją stołu oraz profesjonalną obsługą gości. Szkoła organizuje warsztaty z szefami kuchni, a uczniowie biorą udział w konkursach kulinarnych. Po ukończeniu technikum i zdaniu matury absolwenci mogą kontynuować naukę na studiach wyższych, m.in. na kierunkach takich jak dietetyka, technologia żywności, żywienie człowieka czy biotechnologia.

FOT. ANNA CHODYKA

Hubert i Klemens chętnie opowiadali o nauce w ZDZ

– Absolwenci kierunku bez problemu znajdują pracę zarówno w Polsce, jak i w krajach Unii Europejskiej. Zatrudnienie podejmują w zakładach gastronomicznych, takich jak restauracje, kawiarnie czy bary. Mogą również prowadzić własną działalność gospodarczą, pracować jako doradcy w zakresie żywienia i dietetyki, menedżerowie ds. organizacji usług gastronomicznych lub organizatorzy imprez okolicznościowych – przekazuje Luiza Jachacz-Jówko.

Anna Kowalik jest nauczycielką w zawodzie fryzjera. Uczy zarówno w technikum, jak i w branżowej szkole I stopnia. - Zawód fryzjera należy do branż rozwijających się niezwykle dynamicznie. Doskonalenie i wdrażanie nowych technologii wykonywania zabiegów, nowoczesnego sprzętu oraz technik pracy sprawiają, że umiejętności fryzjera muszą stale nadążać za zmianami w tej dziedzinie. Dlatego tak ważne jest nieustanne pogłębianie wiedzy teoretycznej oraz wykorzystywanie jej w praktyce. Istotnym elementem tego zawodu jest także rozwijanie kompetencji personalnych i społecznych oraz ich profesjonalne stosowanie w pracy z klientem - mówi **Anna Kowalik**.

W szkole ZDZ funkcjonują dwie nowocześnie wyposażone pracownie fryzjerskie. Uczniowie branżowej szkoły I stopnia odbywają praktyki w salonach fryzjerskich w Białej Podlaskiej oraz na terenie powiatu bialskiego, natomiast uczniowie technikum realizują zajęcia praktyczne w szkolnych pracowniach. Na kierunku fryzjerskim w branżowej szkole I stopnia kształci się około 60 uczniów, natomiast w technikum około 50. – Uczniowie biorą również udział w wyjazdach na targi fryzjerskie, które odbywają się m.in. w Warszawie, Sosnowcu i Poznaniu. Dzięki temu poznają najnowsze trendy i rozwiązania w branży, co pozwala im rozwijać swoje umiejętności i inspirować się do dalszej pracy. Zdobyte doświadczenia wykorzystują także podczas konkursów fryzjerskich organizowanych w szkole, które stanowią ważne i cykliczne wydarzenie - przekazuje nauczycielka.

Hubert Artemiuk ma 16 lat i uczy się w szkole ZDZ na kierunku mechanicznym. – Jestem zadowolony przede wszystkim z nowoczesnego wyposażenia oraz ogólnego poziomu szkoły. Nauczyciele są bardzo mili i wspierają uczniów w różnych dziedzinach. W moim przypadku, na kierunku mechanicznym, mogę liczyć na pomoc i dokładne wytłumaczenie zagadnień, co bardzo ułatwia naukę – mówi **Hubert Artemiuk**.

Klemens Bareja, ma 17 lat i uczy się w trzeciej klasie o profilu informatycznym. – Jedną z największych zalet nauki w tej szkole jest wysoka jakość wyposażenia, szczególnie w moim kierunku. Sprzęt jest nowoczesny i dobrze dostosowany do potrzeb uczniów. Pracownie są świetnie wyposażone, a organizacja zajęć jest przemyślana – podkreśla **Klemens Bareja**. – Jeśli chodzi o plany na przyszłość, rozważam podjęcie studiów oraz założenie własnej działalności, prawdopodobnie związanej z kierunkiem, w którym się kształcę – zaznacza uczeń.

NASZA GALERIA SŁOWO PODLASIA slowopodlasia.pl

Stworzyli cyfrową izbę tradycji

ŁOMAZY **Stare fotografie, relacje ustne, bogata historia regionu. To wszystko można znaleźć w nowo powstałej cyfrowej izbie tradycji, do której udostępniamy link.**

„Wirtualne Dziedzictwo Gminy Łomazy – Cyfrowa Izba Tradycji", bo tak nazywa się platforma powstała z myślą o ocaleniu dziedzictwa kulturowego gminy Łomazy.

Przedsięwzięcie realizowane przez Gminny Ośrodek Kultury w Łomazach. – Projekt zakładał zebranie, digitalizację i prezentację materiałów archiwalnych, relacji ustnych, fotografii, elementów dziedzictwa związanego z wielokulturową historią regionu. Cyfrowa Izba Tradycji będzie pełnić funkcję wirtualnego muzeum i centrum edukacyjnego, służącego zarówno mieszkańcom, jak i turystom, badaczom oraz szkołom – wyjaśnia **Beata Kaczmarek** z GOK-u w Łomazach. W ramach projektu przeprowadzono wiele ciekawych działań. Były to m.in. warsztaty dla dzieci i młodzieży oraz dla dorosłych, spotkania otwarte i spotkanie podsumowujące.

Sama platforma składa się z zakładek, dzięki którym poznajemy sieć osadniczą gminy Łomazy, ciekawe obiekty i zabytki historyczne, archiwalne fotografie. Jest tam także miejsce na wspomnienia mieszkańców, wykłady odsłaniające bogactwo kultur i społeczności Łomaz, sylwetki osób, które odeszły, ale pozostawiły swój ślad w dziedzictwie gminy, działalność artystyczno-kulturalną mieszkańców gminy. Na końcu znajduje się odnośnik do bezpłatnego portalu internetowego, który pozwala przeszukać zasoby archiwalne z całej Polski i nie tylko.

FOT. WWW.PIXABAY.COM

Na platformie znajdziemy m.in. stare fotografie ukazujące mieszkańców, ciekawe miejsca, zabytki gminy Łomazy

Cyfrowa Izba Tradycji znajduje się pod adresem: www.wdg.lomazy.pl. Zasoby platformy mają być systematycznie uzupełniane.

Justyna Lesiuk-Klujewska

eprasa.pl 5c88612d94

Dziki drapieżnik czy dorodny kocur?

Czy w powiecie pojawił się żbik?

POWIAT BIALSKI Mieszkańcy powiatu bialskiego i miłośnicy przyrody przez moment wstrzymali oddech, gdy na oficjalnym profilu Nadleśnictwa Biała Podlaska pojawiło się zdjęcie tajemniczego drapieżnika obserwującego las z wysoka. Fotografia wykonana w Leśnictwie Konstantynów błyskawicznie obiegła media społecznościowe, budząc nadzieję, że jeden z najrzadszych i najbardziej skrytych polskich kotów powrócił w nasze strony.

DOROTA HOJDA

FOT. NADLEŚNICTWO BIAŁA PODLASKA (FB)/MATEUSZ ROGOŹNICKI

Choć bohater zdjęcia do złudzenia przypomina swojego dzikiego kuzyna, okazało się, że to prawdopodobnie wyjątkowo dorodny i sprawny kocur

Sytuacja wydawała się niezwykle obiecująca, ponieważ sylwetka zwierzęcia, jego masywna budowa oraz charakterystyczne umaszczenie idealnie wpisywały się w wizerunek dzikiego mieszkańca kniei. Czasem wystarczy spojrzeć w górę, by dostrzec prawdziwe skarby przyrody, a ten konkretny „leśny obserwator" przyczajony na grubym konarze wyglądał jak żywy dowód na niezwykłe bogactwo lokalnych ekosystemów. Niestety, weryfikacja terenowych obserwacji przez naukowe autorytety bywa bezlitosna dla miłośników sensacji.

Ekspert rozwiewa wątpliwości

Nadzieje na naukowe potwierdzenie obecności żbika w powiecie bialskim zweryfikował dr Krzysztof Schmidt z Instytutu Biologii Ssaków Polskiej Akademii Nauk w Białowieży. Jako uznany specjalista zajmujący się badaniem żbików oraz rysi w Puszczy Białowieskiej, dr Schmidt po dokładnej analizie materiału dowodowego stwierdził jednoznacznie, że przypuszczenia leśników nie zostały potwierdzone. Choć bohater zdjęcia do złudzenia przypominał swojego dzikiego kuzyna, okazało się, że to prawdopodobnie wyjątkowo dorodny i sprawny kot domowy, który urządził sobie wyprawę wysoko nad ziemię.

Granica między żbikiem a kotem domowym o umaszczeniu typu „bury" jest niezwykle cienka, co często prowadzi do pomyłek nawet wśród doświadczonych obserwatorów przyrody. Problem potęguje fakt, że oba gatunki mogą się ze sobą krzyżować, tworząc hybrydy o cechach pośrednich, co sprawia, że stuprocentowa identyfikacja wizualna na podstawie jednego zdjęcia bywa praktycznie niemożliwa bez badań genetycznych lub bardzo szczegółowych pomiarów morfologicznych.

Dziki drapieżnik czy nasz mruczek?

Pytanie o obecność żbika w naszych lasach powraca cyklicznie, jednak rzeczywistość naukowa jest dość surowa dla entuzjastów. Żbiki dawniej zamieszkiwały niemal całą Polskę, ale intensywne polowania, wycinka starych drzewostanów oraz postępująca cywilizacja doprowadziły do drastycznego spadku ich populacji. Obecnie polska populacja tego gatunku jest szacowana na zaledwie około 200 osobników, a ich zasięg występowania jest silnie ograniczony do południowo-wschodniej części kraju, głównie Bieszczad, Beskidu Niskiego oraz Pogórza Przemyskiego.

W powiecie bialskim, choć lasy te są cennym i rozległym kompleksem, obecnie nie ma potwierdzonych danych naukowych wskazujących na stałe bytowanie żbików. Północna i wschodnia Polska to tradycyjnie dom dla rysia, który bywa widywany w tutejszych kniejach, jednak żbik pozostaje w tym regionie gatunkiem nieobecnym lub skrajnie rzadkim gościem. Eksperci podkreślają, że bez naturalnej migracji z Karpat, szanse na spotkanie prawdziwego, czystej krwi żbika na południowym Podlasiu są obecnie bliskie zeru.

FOT. LUC VIATOUR; WIKIPEDIA

Tak wygląda prawdziwy żbik w swojej pełnej okazałości

Mimo że tym razem mieliśmy do czynienia z pomyłką, warto wiedzieć, na co zwracać uwagę podczas leśnych wędrówek. Prawdziwego żbika wyróżnia przede wszystkim charakterystyczny ogon, który jest znacznie grubszy niż u kota domowego, puszysty i zakończony tępo, przypominając pędzel z wyraźnymi czarnymi pierścieniami. Bardzo ważnym detalem jest również czarna pręga biegnąca wzdłuż kręgosłupa, która u żbika kończy się zawsze u nasady ogona, podczas gdy u domowych kotów o podobnym umaszczeniu często ciągnie się ona aż po sam czubek. Dodatkowo dzikie koty mają zazwyczaj jednolicie czarne opuszki łap, co u kotów domowych jest cechą zmienną.

Ponad osiem milionów na trzy świetlice

GMINY PISZCZAC I TUCZNA **Mieszkańcy gmin Piszczac i Tuczna mają powody do zadowolenia. Dzięki skutecznej współpracy obu samorządów oraz udanemu wnioskowi o dofinansowanie w ramach działania 11.6 „Ochrona dziedzictwa kulturowego innego niż miejskie", do regionu trafią ogromne środki na modernizację infrastruktury społecznej.**

Całkowita wartość projektu obejmującego trzy świetlice wiejskie to blisko 10,5 mln zł, z czego aż 8,41 mln zł stanowi dofinansowanie zewnętrzne. To modelowy przykład na to, że partnerskie podejście sąsiednich gmin przynosi wymierne korzyści ich mieszkańcom.

FOT. ARCHIWUM

- Budynek w Dobrynce stanie się miejscem spotkań kół gospodyń wiejskich, organizacji wydarzeń kulturalnych oraz integracji międzypokoleniowej - mówi burmistrz Piszczaca, Kamil Kożuchowski

Dla gminy Piszczac kluczowym elementem tego projektu jest świetlica wiejska w Dobrynce. – Budynek przejdzie gruntowną modernizację, która nie ograniczy się jedynie do odświeżenia ścian. Planowane jest również kompleksowe doposażenie, które sprawi, że obiekt stanie się nowoczesnym centrum aktywności lokalnej – miejscem spotkań kół gospodyń wiejskich, organizacji wydarzeń kulturalnych oraz integracji międzypokoleniowej – mówi burmistrz Piszczaca, **Kamil Kożuchowski**.

Sukces ten nie byłby możliwy bez wspólnego działania z gminą Tuczna. To właśnie połączenie sił pozwoliło na złożenie wniosku, który zyskał uznanie w oczach komisji przyznającej fundusze. – Mogliśmy złożyć taki wniosek, bo mamy wspólną lokalną strategię rozwoju. Jeszcze w marcu ma się odbyć uroczyste podpisanie i wręczenie umowy o dofinansowanie. Także w tym roku rozpoczniemy realizację inwestycji – mówi wójt gminy Tuczna, **Zygmunt Litwiniuk**.

W gminie Tuczna zostaną wyremontowane dwa obiekty. To budynek poszkolny w Bokince Królewskiej, który będzie służył działalności kulturalnej oraz budynek poszkolny w Wiskach, który obecnie pełni funkcję świetlicy wiejskiej. – Budynek w Bokince Królewskiej jest w bardzo złym stanie, dlatego zostanie gruntownie przebudowany i zaadaptowany m.in. na potrzeby Centrum Usług Społecznych w Tucznej. W marcu otworzyliśmy pierwsze w powiecie bialskim tego typu centrum. Obecnie swoją siedzibę ma w budynku poprzedszkolnym w Tucznej. Natomiast po modernizacji obiektu w Bokince Królewskiej zaplecze CUS rozszerzy się. Na piętrze będą się znajdować biura, zaplecze hotelowe z miejscami noclegowymi, pomieszczeniami sanitarnymi – na potrzeby gminy, a na parterze, oprócz pomieszczeń do spotkań kulturalnych, również gabinety specjalistów z zakresu zdrowia, tzn. rehabilitanta, masażysty, logopedy, psychologa itp. – wyjaśnia wójt. Budynek będzie ogrzewany pompą ciepła, zamontowana zostanie też fotowoltaika. Teren zostanie ogrodzony i zagospodarowany. Warto dodać, że w Bokince Królewskiej jest już jedna świetlica wiejska. Została wyremontowana kilka lat temu i służy stricte działalności kulturalnej mieszkańcom wsi. Natomiast budynek poszkolny będzie służył również działalności CUS-u, a więc szerszemu gronu mieszkańców.

Z kolei świetlica wiejska w Wiskach ma już zaplecze sanitarne, jest w lepszym stanie technicznym niż budynek w Bokince Królewskiej. Po modernizacji nadal będzie miejscem spotkań kulturalnych i integracyjnych mieszkańców wsi.

Inwestycje w obiekty dziedzictwa kulturowego na terenach wiejskich są kluczowe dla zachowania tożsamości regionu i podnoszenia jakości życia mieszkańców. Dzięki tym środkom wiejskie trzy budynki staną się nowoczesnymi wizytówkami naszych małych ojczyzn.

Justyna Lesiuk-Klujewska

Pozyskali znaczne fundusze na drogi

GMINA BIAŁA PODLASKA **Gmina Biała Podlaska pozyskała fundusze wspólnie z powiatem bialskim na przebudowę drogi na odcinku Sitnik – Porosiuki. Inwestycja potrwa dwa lata. Pozyskano też pieniądze na budowę trzech dróg w Rakowiskach – ulic Szmaragdowej, Rubinowej i Wrzosowej.**

– Gmina otrzymała kolejne dofinansowanie na inwestycje drogowe, co stanowi bardzo dobrą wiadomość dla mieszkańców. Środki pochodzą z Rządowego Funduszu Rozwoju Dróg, z którego samorząd chętnie korzysta przy realizacji inwestycji infrastrukturalnych – mówi wójt **Konrad Gąsiorowski**.

Jednym z projektów jest przebudowa drogi na odcinku Sitnik – Porosiuki. Wniosek o dofinansowanie został złożony wspólnie ze starostą bialskim Mariuszem Filipiukiem. Inwestycja obejmie odcinek od skrzyżowania z drogą krajową nr 2 w kierunku Porosiuk, aż do fragmentu drogi już wcześniej wyremontowanego, w pobliżu mostu na rzece Krzna.

Szacunkowa wartość całego zadania wynosi około 16 milionów złotych.

– Ostateczna kwota będzie znana po przeprowadzeniu przetargu i wyłonieniu wykonawcy, jednak na taką wartość zostanie podpisana wstępna umowa z Lubelskim Urzędem Wojewódzkim. Poziom dofinansowania wynosi 70 procent. Inwestycja będzie realizowana w ciągu dwóch lat. W 2026 roku gmina, wspólnie z powiatem, przeznaczy na realizację zadania ponad 2 miliony złotych – dokładnie 2 miliony 46 tysięcy 550 złotych – przekazuje wójt.

Zakres prac obejmuje kompleksową przebudowę nawierzchni wraz z podbudową, a także budowę ścieżki pieszo–rowerowej oraz oświetlenia ulicznego.

Drugą inwestycją, na którą gmina uzyskała dofinansowanie, jest budowa trzech ulic w Rakowiskach: Szmaragdowej, Rubinowej i Wrzosowej. Projekt będzie realizowany w ciągu jednego roku od momentu podpisania umowy z wykonawcą.

– Wartość tej inwestycji wynosi 3 miliony 131 tysięcy 573 złote i 15 groszy. Dofinansowanie stanowi 50 procent wartości zadania, co oznacza, że gmina z własnego budżetu będzie musiała przeznaczyć ponad 1,5 miliona złotych. Łączna długość trzech odcinków dróg wyniesie blisko jeden kilometr – informuje Konrad Gąsiorowski.

Anna Chodyka

eprasa.pl 5c88612d94

PÓŁNOC NIERUCHOMOŚCI
NAJNOWSZE OFERTY
Pozostałe oferty znajdziecie Państwo na stronach 26-27
oraz na facebook i www.polnoc.pl/biala-podlaska
REKLAMA ID: 13423

Strategia zamiast przypadku

Współczesny rynek nieruchomości nie wybacza przeciętności, a samo wystawienie ogłoszenia w serwisach sprzedażowych to dziś zaledwie początek drogi, która nie zawsze prowadzi do celu. Edyta Bancerz, ekspertka związana z marką Północ Nieruchomości, od lat udowadnia, że kluczem do wysokiej ceny i szybkiej transakcji jest autorski model pracy oparty na głębokiej analizie i nowoczesnym marketingu.

JUSTYNA LESIUK-KLUJEWSKA

FOT. WWW.PIXABAY.COM

Prawdziwym wyróżnikiem agentki jest jej obecność i skuteczność w mediach społecznościowych, gdzie buduje zaangażowanie wokół ofert w sposób wykraczający poza schematy

Fundamentem działań Edyty Bancerz jest etap przygotowawczy, który często bywa pomijany w standardowych procedurach biur nieruchomości. Zanim jakikolwiek aparat fotograficzny pojawi się we wnętrzu, agentka poświęca czas na zrozumienie duszy lokalu oraz realnych potrzeb właściciela. Jak sama podkreśla, w jej pracy stawianie na indywidualne podejście to jedyna droga do sukcesu, ponieważ każda nieruchomość i każdy klient wymagają zupełnie innego planu działania. – Dopiero po dokładnym poznaniu potencjału miejsca powstaje dopasowana strategia marketingowa, która jest szyta na miarę konkretnych odbiorców – mówi **Edyta Bancerz**.

Przygotowanie nieruchomości

Proces ten nie kończy się jednak na planowaniu. Kolejnym krokiem jest precyzyjna realizacja strategii, która obejmuje profesjonalne przygotowanie nieruchomości do sprzedaży, w tym home staging i profesjonalne sesje zdjęciowe. Edyta dba o to, aby każda oferta była prezentowana w sposób nienaganny, podkreślając jej najatrakcyjniejsze cechy i budując emocjonalny przekaz. Każdy element, od opisu po wybór kanałów komunikacji, jest przemyślany, aby przyciągnąć uwagę najbardziej obiecujących kupujących i zmaksymalizować wartość transakcji.

Dociera do grupy docelowej

Prawdziwym wyróżnikiem agentki jest jej obecność i skuteczność w mediach społecznościowych, gdzie buduje zaangażowanie wokół ofert w sposób wykraczający poza schematy. Zamiast statycznych ogłoszeń, stawia na nowoczesne formy prezentacji i przemyślany marketing treści, docierając bezpośrednio do osób, które aktywnie szukają swojego miejsca na ziemi. Edyta Bancerz zaznacza, że jej celem jest nie tylko sprzedaż, ale osiągnięcie najlepszego możliwego wyniku dla klienta poprzez jakość materiałów i precyzyjne targetowanie, co odróżnia ją od większości agentów działających w sposób reaktywny.

Wskazówki

W swojej codziennej praktyce Edyta chętnie dzieli się wiedzą, oferując właścicielom nieruchomości konkretne wskazówki, które mogą realnie wpłynąć na finalną cenę transakcji. – Pamiętajmy, że kupujący podejmuje decyzję sercem w ciągu pierwszych kilkunastu sekund wizyty, dlatego tak ważne jest usunięcie z przestrzeni nadmiaru osobistych pamiątek i zadbanie o neutralny, zapraszający zapach oraz odpowiednie doświetlenie każdego pomieszczenia – mówi agentka. Przypomina również, że profesjonalna sesja zdjęciowa to nie wydatek, lecz inwestycja, która zwraca się z nawiązką, ponieważ to właśnie estetyka zdjęcia głównego decyduje o tym, czy klient w ogóle kliknie w naszą ofertę.

Wiele lokalizacji

Działalność Edyty Bancerz obejmuje wiele lokalizacji, co daje jej unikalną, szeroką perspektywę na dynamicznie zmieniające się trendy rynkowe. Dzięki temu posiada ona dostęp do znacznie większej bazy realnych kontrahentów niż agenci przywiązani tylko do jednego rejonu. - Moja obecność w różnych miastach pozwala mi łączyć kropki, których inni nie widzą; często kupujący z jednej lokalizacji szuka alternatywy w innej, a ja jestem tam, by mu ją profesjonalnie wskazać - podkreśla agentka. Ta mobilność w połączeniu z siłą marki Północ Nieruchomości sprawia, że klienci decydujący się na współpracę z Edytą, wybierają sprzedaż świadomą, profesjonalną i przede wszystkim skuteczną.

PROFESJONALIŚCI W NIERUCHOMOŚCIACH
PÓŁNOC NIERUCHOMOŚCI
Chcesz SPRZEDAĆ lub KUPIĆ MIESZKANIE, DOM, a może DZIAŁKĘ?
ZRÓB TO Z NAMI!
Darmowa konsultacja na temat twojej nieruchomości
Zadzwoń aby dowiedzieć się więcej!

Klaudia Mikiciuk-Szpera 885 851 172

Wojciech Gałecki 665 750 197

Wiola Kozak 604 494 489

Edyta Bancerz 885 851 158
REKLAMA ID: 11710

MIESZKANIE 2-pokojowe
o powierzchni 49,60 m²

665 750 197
ul. Janowska Biała Podlaska
REKLAMA ID: 13920

MIESZKANIE 3-pokojowe
w pełni wyposażone, wysoki standard

885 851 172
ul. Batorego Biała Podlaska
REKLAMA ID: 13923

Na sprzedaż MIESZKANIE
3-pokojowe, gotowe do zamieszkania

604 494 489
przy ul. Wojska Polskiego w Terespolu
REKLAMA ID: 12978

DZIAŁKA z możliwością zabudowy
o powierzchni 2000 m²

885 851 158
Brzostówiec, gm. Radzyń Podlaski
REKLAMA ID: 13916

SIEDLISKO w Korczówce
pow. działki 1847 m2, pow. domu 91 m²

885 851 160
gmina Łomazy
REKLAMA ID: 13293

DZIAŁKA
o pow. 1 371 m²

885 851 161
Międzyrzec Podlaski ul. Tartaczna
REKLAMA ID: 13924

eprasa.pl 5c88612d94

HOROSKOP

WODNIK

Na początku tygodnia zapanuje rozluźnienie, ale od środy przejmij ster wydarzeń. Inaczej późniejszy pośpiech czy załatwianie paru spraw jednocześnie może być przyczyną dotkliwych pomyłek. W czwartek możliwe intrygi w pracy - szczerze przedstaw swoje zdanie, a na swoje słowa zbierz dowody. Uda się pogrążyć kogoś nieuczciwego. Od piątku możesz liczyć na ciekawe znajomości, niezwykłe spotkania i miłe wydarzenia.

RYBY

Nie zaczynaj teraz nowych spraw, staraj się za to doprowadzić do końca to, do czego się zobowiązałeś. W pracy atmosfera się poprawi, a osoby, którym groziło zwolnienie, nagle okażą się niezbędne lub znajdą korzystniejszą ofertę. Łagodność, stanowczość i kompetencja zjednają ci przyjaznych protektorów. W środę będziesz zadowolony z rozwoju spraw uczuciowych. W weekend okaże się, że bardzo brakowało ci dobrej zabawy.

BARAN

W nadchodzącym tygodniu zechcesz coś zmienić nie tylko w pracy, ale i w sprawach osobistych. Być może się uda, ale nie od razu. Póki co trochę czasu poświęć sobie i spróbuj głębiej zrozumieć, o co ci chodzi. Nowe znajomości mogą się pojawić w weekend. Dla pracy, w której być może czeka cię awans lub przynajmniej pochwała, najlepszy będzie poniedziałek i wtorek. W uczuciach spokój.

BYK

W pracy trzeba się starać, by wszyscy dobrze rozumieli twoje intencje - bez tego może we wtorek dojść do przykrych pomyłek i sporów. Nie narzucaj innym swojego zdania na początku tygodnia, jeśli nie chcesz narobić sobie wrogów. Dotyczy to nie tylko pracy, ale i domu. Warto z partnerem rozmawiać, a nie stawiać go przed faktami dokonanymi. W środę i czwartek będzie się łatwiej porozumieć. W weekend miłe niespodzianki.

BLIŹNIĘTA

Początek tygodnia będzie wymagać ciężkiej pracy, a to ci się nie spodoba. Czy jednak konieczność nadrabiania zaległości to nie twoja „zasługa"?. Harówka się opłaci, zdobędziesz więcej, niż oczekujesz. W środę mów tyle, ile trzeba, a nawet mniej. Do nowych znajomości podchodź na razie z rezerwą - dopiero się okaże, ile są warte. W weekend zrealizujesz najbardziej szalone plany. Nie bój się marzyć i działać.

RAK

To dobry czas na poszukiwanie i odkrywanie swoich potrzeb. W pracy w połowie tygodnia pojawią się nowe oferty i szanse. Wybierając, pamiętaj, by nie rezygnować ze swoich ambicji i planów. W piątek uwaga na zdrowie. W sobotę z przyjemnością oddasz się zajęciom rodzinnym i domowym. W niedzielę możesz nawiązać nową i bardzo ważną znajomość. Nie tylko dla samotnych miłość stanie się teraz bardzo istotna.

LEW

Może zdarzyć się tak, że po dobrym początku tygodnia, kiedy to wszystko idzie jak z płatka, w środę coś nie wypali z niezawinionej przez ciebie przyczyny, czy los wystawi cię na trudną próbę. Nie wahaj się pytać przyjaciół o radę, ich zdanie okaże się słuszne. W czwartek chęć postawienia na swoim może okazać się nie najlepszym wyborem. Warto pytać domowników o zdanie. W weekend uciekniesz od obowiązków.

PANNA

Początek tygodnia dość leniwy, a zarazem trudno będzie zdecydować, co robić najpierw. Daj sobie trochę czasu na rozruch i wybór priorytetów. W pracy przede wszystkim zajmij się sprawami, które wymagają polotu, wprowadzenia ożywczego tchnienia - w środę i czwartek powinno ci pójść doskonale. W piątek pewnie znów nie zauważysz osoby, której zależy na tobie. Weekend świetny na życie towarzyskie.

WAGA

Trzeba się ostro wziąć za uregulowanie spraw finansowych. Zwróć długi, ale i bez skrupułów ściągnij od innych to, co ci się należy. Nie daj się nabrać na opowieści o ciężkiej doli - tobie wcale nie jest lżej. W pracy w połowie tygodnia możliwe zmiany i przetasowania. Będą korzystne dla ciebie, ale trzymaj rękę na pulsie. W uczuciach tempo zwolni, na czym rychło skorzystasz. W weekend odpocznij i dobrze się zabaw.

SKORPION

Dopiszą ci teraz humor i energia, a w poniedziałek każdą sprawę zdołasz załatwić z korzyścią dla siebie. W następnych dniach pamiętaj, że kompromisy są dla ludzi, a rozstawianie przeciwnika po kątach nie zawsze jest najlepsza taktyką. W czwartek nie daj się sprowokować - w uczuciach możliwe są pomyłki i złe odebranie intencji partnera. Zanim krzykniesz - zapytaj. W weekend zgoda, spokój i wizyty.

STRZELEC

Ambitne przedsięwzięcia nie będą za trudne, ale trzeba będzie zapanować nad rozleniwieniem. Nad rozkosze łoża i stołu do połowy tygodnia przedkładaj sprawy do załatwienia. Zostanie to nagrodzone i docenione. W miłości możesz zapragnąć zmian, ale nie jest to najlepsza pora na takie decyzje. W czwartek w pracy zrezygnuj z tego, czego nie warto ciągnąć. Weekend minie spokojnie i przyjemnie.

KOZIOROŻEC

Jeśli bliska osoba cierpi z powodu twojego postępowania, to przemyśl, gdzie popełniłeś błąd. Nie wahaj się przeprosić. Wciągnie cię teraz życie towarzyskie, a kariera zejdzie na dalszy plan. Nie szkodzi - zdążysz jeszcze rozwinąć skrzydła. W weekend przypadkowo spotkani starzy znajomi poddadzą ci kilka świetnych pomysłów, które warto szybko wykorzystać. Ukochana osoba okaże ci teraz więcej uczuć.

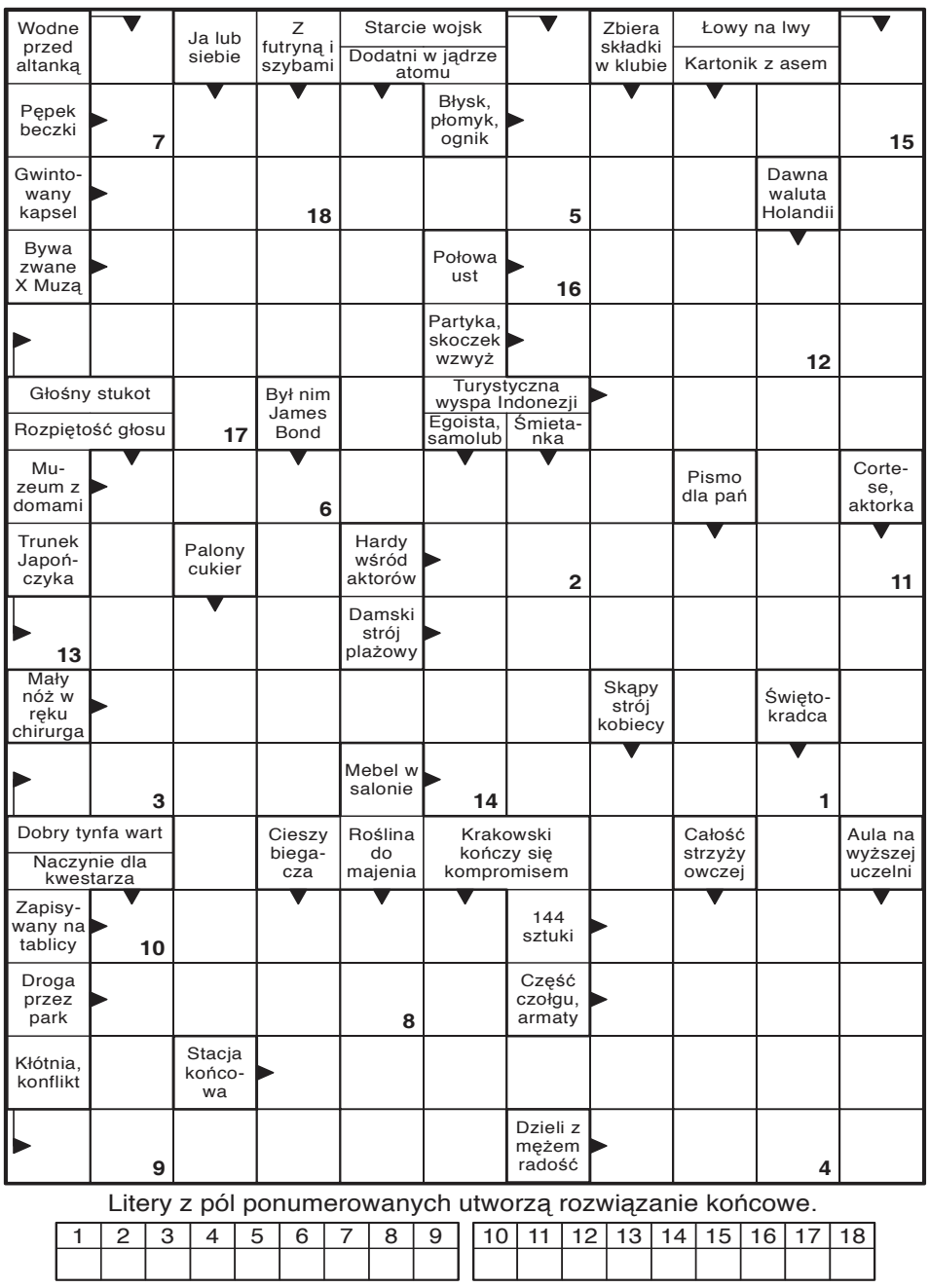

Litery z pól ponumerowanych utworzą rozwiązanie końcowe.

1	2	3	4	5	6	7	8	9

10	11	12	13	14	15	16	17	18

Wykreślanka

R	M	K	H	Z	O	G	T	B	Z	D	V	B	T	E	N	D	E	N	C	J	A
H	C	E	D	D	O	W	Z	U	H	B	H	Q	E	Ż	W	Ł	A	Ś	H	R	W
F	F	K	Ł	X	Ż	Ę	T	Ł	K	Z	I	G	E	Y	R	E	K	J	R	K	J
C	O	S	X	T	Ś	A	P	S	N	R	Z	E	R	O	J	S	N	J	O	A	Ć
A	T	P	A	U	I	X	B	E	R	A	I	O	G	Z	H	A	A	W	M	N	A
L	O	O	R	C	J	L	M	S	M	A	B	K	B	O	B	K	I	Ż	A	E	J
B	K	R	J	Ó	I	O	O	I	O	I	T	Ć	Ą	W	S	V	C	B	T	L	C
E	O	T	T	Z	N	W	N	Z	S	R	Ś	O	I	J	Ż	T	Ś	D	Y	U	K
Z	M	H	X	G	C	A	A	K	Y	F	B	L	K	N	Z	Ę	W	U	K	R	U
R	Ó	B	O	B	T	J	O	H	T	R	L	E	Ł	Y	I	T	P	O	A	A	D
T	R	C	V	O	D	M	Ą	Ź	C	Ę	H	C	N	F	R	T	A	L	O	X	B
S	K	Ę	R	P	O	S	T	A	W	T	Y	C	Ą	T	Ó	T	V	Y	Ą	X	O
Ś	A	S	P	H	I	R	N	Ó	O	B	L	E	Ś	N	O	Ś	Ć	Z	M	K	B

Słowa do odnalezienia:

absorbent, chromatyka, chryzolit, cognomen, egzaminator, eksport, fotokomórka, kanelura, kirkut, obdukcja, obleśność, oddech, postaw, strzebla, tchawica, tendencja, trykotarstwo, wyrobisko, zbiegostwo, ścianka

7	3	9		4				1
	4	8	2					
2		1		3				
	7		9	8		6	1	2
					2	3		5
	1		3			9	8	
	9	7		5			2	
		3			6			7
	2	6	4		7			

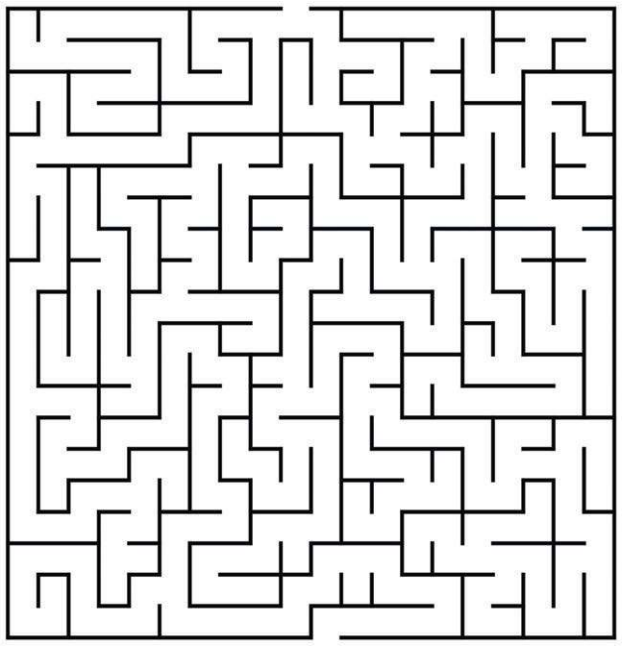

SŁOWO PODLASIA

KUPON 12/2026

imię

nazwisko

adres

hasło

Widoczną na zdjęciu nagrodę otrzyma jedna z osób, które do piątku, 3 kwietnia dostarczą do naszej redakcji – krzyżówkowy kupon konkursowy wycięty z tego wydania „Słowa" wraz z prawidłowym rozwiązaniem znajdującej się obok krzyżówki. Rozwiązania wysyłane pocztą należy kierować na adres: Redakcja „Słowa Podlasia", ul. Warszawska 15, 21-500 Biała Podlaska, z dopiskiem „Chwila dla Ciebie". Rozwiązanie krzyżówki z 10/2026 numeru „Słowa Podlasia": „Estadio Santiago Bernabeu". Nagrodę otrzymuje Piotr Łukaszuk z gminy Sosnówka. Odbiór nagród w siedzibie redakcji w ciągu miesiąca od opublikowania nazwiska.

Nagroda nr 12/2026
za rozwiązanie krzyżówki

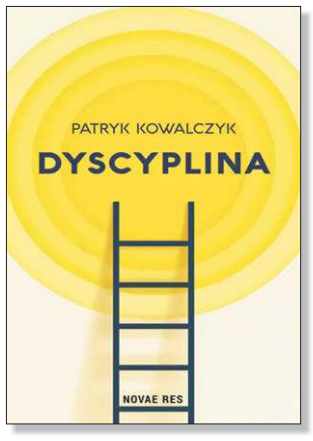

eprasa.pl 5c88612d94

Wójt Gminy Leśna Podlaska

informuje, że na tablicy ogłoszeń w siedzibie Urzędu Gminy Leśna Podlaska przy ul. Bialska 30 oraz na stronie internetowej https://lesnapodlaska.biuletyn.net/ w dniu 23 marca 2026 został wywieszony na okres 21 dni wykaz nieruchomości stanowiących własność Gminy Leśna Podlaska przeznaczonych do zbycia w drodze przetargu.

MOTORYZACJA

SAMOCHODY - SPRZEDAŻ

Audi

❒Sprzedam Audi A6C5 (2002) 2,4 benzyna + gaz 6.400 zł, 516 478 432 po: 19:00, 88 375 91 17

BMW

❒Seria 5, 2l diesel (2009), 880 757 589

Citroen

❒Citroen C3, (2008), 792 751 522, 517 892 183

Dacia

❒Dacia Duster B+LPG (2022) serwisowana ASO, pierwszy właściciel, przebieg 103 tys. Cena 52.500 zł, 516 631 473

Mercedes

❒Mercedes E220D (2004) kombi, zamiana na ciągnik, 796 799 775

Renault

❒Renault Clio (2015), 537 989 000

Skoda

❒Skoda Fabia (2004) I właściciel, 786 070 650

Volkswagen

❒VW Polo (2000) sprzedam, 506 950 154

Volvo

❒Volvo XC60 (2017), 507 786 833

SAMOCHODY - KUPNO

❒Kupię samochody do 7000 zł, 690 288 356

MOTOCYKLE I QUADY

❒Czoper Kawasaki L.T.D400, 504 789 445

USŁUGI

❒Ocieplenia kompleksowo, 512 655 590

❒Dachy kompleksowo, 512 655 590

❒Układanie kostki brukowej kompleksowo, 504 090 433

❒**Malowanie dachów, 516 964 592**

❒**CYKLINOWANIE, 512 246 444**

AKLIM monitoring
Biała Podlaska, ul. Sidorska 56B
tel. 83 342-25-65
SYSTEMY ZABEZPIECZEŃ ALARMOWYCH
• włamania i napadu • nadzoru wizyjnego
• pożaru • kontroli dostępu
MONITORING ALARMOWY
AGENCJA OCHRONY
LTB LEW-TRANS-BANK Sp. z o.o.
ul. 34 Pułku Piechoty 13, tel./fax 343-51-47
OCHRONA OSÓB I MIENIA
•konwojowanie wartości pieniężnych
•monitoring
•grupa interwencyjna 24h

FIRMA BUDOWLANA
EKO-DACH
Usługi podnośnikiem koszowym
• wynajem • montaż reklam
• malowanie • prace dekarskie
• pielęgnacja, wycinka drzew
Sławomir Krawczak
502 298 840
Wykonujemy usługi:
• CIESIELSTWO
• KRYCIE DACHÓW
DO WYSOKOŚCI 27 M
eko-dach.com
slawekkrawczak@vp.pl

Autolaweta i transport. Tanio, 506 766 170, 508 372 218

❒Układanie kostki brukowej, schody, tarasy, kompleksowo, 509 982 153

❒**DOCIEPLANIE BUDYNKÓW, SZYBKO, TANIO, SOLIDNIE, 502 053 214**

❒Tartak przewoźny. Hydrauliczny załadunek i obracanie kłody, 505 091 013

❒**STUDNIE, POMPY CIEPŁA, SOLIDNIE!!! 608 046 239**

❒Usługi koparko-ładowarką, 881 944 155

❒Układanie kostki brukowej, roboty drogowe, 507 074 785

❒Tartak mobilny, 663 491 871

❒Tynki maszynowe, 797 138 243

TARTAK
ul. 3 Maja 11
08-210 Platerów
■ BUDOWA DOMÓW
■ DREWNO BUDOWLANE
▪ szalówka ▪ podłogówka ▪ deski
▪ tarasówka ▪ kantówka ▪ łaty
IMPREGNATY
697 077 424 ✆ 723 616 218

TARTAK STUDZIANKA
■ Drewno konstrukcyjne ■ Deski ■ Dachy ■ Altany
■ Drewno suche strugane ■ Deska elewacyjna ■ Deska podłogowa
508 848 759

Konstal PRODUCENT
GARAŻE Blaszane
BRAMY Garażowe
KOJCE dla Psów
Najniższe CENY
Różne wymiary
Transport cały kraj
Montaż GRATIS
Dogodne RATY
GARAŻE WZMOCNIONE
AUTOMATYKA DO BRAM
81-440-51-08 84-539-81-91
25-740-57-38 29-642-34-61
85-733-60-26 505-526-036
www.konstal-garaze.pl

MALOWANIE DACHÓW, 504 043 310

❒Usługi budowlane koparką, koparko-ładowarką, wyburzenia, prace ziemne, 502 249 519

❒Żwir, piasek siany, czarnoziem, beton podsypkowy, transport, 502 249 519

❒Szalowanie domów drewnianych. Budowa domków letniskowych, 510 277 545

❒Nagrobki granitowe Lipnica, 663 631 693

❒Roboty dekarskie, ogrodzenia, konstrukcje drewniane, 517 636 055

❒Dachy, rynny, obróbki, kominy, 502 600 439

❒Bus wynajem, 502 600 439

❒Usługi brukarskie, ogrodzenia Joniec, roboty ziemne, 601 584 880

❒Remonty mieszkań, 661 801 537

❒Glazurnik, wykończenia wnętrz, 505 763 492

Burmistrz Gminy Piszczac

na podstawie art. 35 ust. 1 ugn (Dz.U. z 2024 r. poz. 1145 ze zm.) informuje, że na tablicy ogłoszeń w Urzędzie Miejskim Piszczac, ul. Włodawska 8 wywieszony został do publicznej wiadomości wykaz nieruchomości stanowiących własność i będących we władaniu Gminy Piszczac przeznaczonych do sprzedaży i dzierżawy".

U Kevskiego
Wynajem
Przyczep samochodowych i Lawet
+48 506-477-866

Wynajem przyczep samochodowych i lawet, 506 477 866

NAUKA

❒Matematyka, chemia, fizyka - od podstawówki do matury, 511 758 548

❒Matematyka, fizyka, chemia, 518 266 433

NIERUCHOMOŚCI

DOMY

❒Sprzedam nieruchomość składającą się z dwóch działek, położoną w Białej Podlaskiej przy ulicy Średniej i Rzecznej o łącznej powierzchni 1100 m². Zabudowana starym domem drewniano-murowanym i pawilonem handlowym. Cena 300 000 zł, 512 094 311

Do sprzedaży dom o powierzchni 220 m² posadowiony na działce o powierzchni 0,21 ha w miejscowości Łomazy 660 717 275.

❒Sprzedam dom Biała Podlaska 360 tys., 602 707 431

MIESZKANIA

❒Sprzedam 2-pokojowe mieszkanie o powierzchni 48,6 m, 3 piętro, Zygmunta Augusta, +48 500 297 207

❒Wynajmę mieszkanie 4 pokoje, 889 798 643

❒Mieszkanie trzypokojowe, Lotnicza, 518 266 433

OKNA DRZWI PELLET BRYKIET
www.serhej.pl
biuro@serhej.pl
Serhej PRODUCENT
Łomazy ul. Brzeska 33 tel. 83 341 70 40
Biała Podlaska ul. Sidorska 59B tel. 83 344 16 11
REMONTY BUDYNKÓW POD NADZOREM KONSERWATORSKIM

Wójt Gminy Międzyrzec Podlaski

INFORMUJE,

że w siedzibie Urzędu Gminy Międzyrzec Podlaski oraz na stronie internetowej: https://miedzyrzecgmina.pl, https://ugmiedzyrzecpodlaski.e-bip.eu w dniach od 25.03.2026 r. do 15.04.2026 r. zostanie wywieszony wykazy nieruchomości gminnej przeznaczonej do sprzedaży. Szczegółowe informacje można uzyskać pod nr tel. 83 371-24-96 wew.24.

❒Sprzedam mieszkanie 45 m², Budkiewicza, 600 423 586

LOKALE

❒Pokój, 515 902 158

❒Pokoje do wynajęcia, 664 782 896

❒Wynajmę pokój z kuchnią, 664 782 896

DZIAŁKI

❒Kupię, wydzierżawię pole gm. Drelów i okolice, 508 475 856

❒Sprzedam działkę 12 arów w Woli Dubowskiej z małym drewnianym domem, 505 792 441

❒Działka budowlana Dokudów II, 793 895 369

❒Sprzedam ziemię orną 4 ha, gm. Terespol, m. Kołpin, 601 150 264

❒Sprzedam działki - Lisy, 501 134 594

❒Sprzedam działkę ROD „Drzewiarz" ul. Boczna (studnia bita, hydrofor, sprzęty ogrodnicze), 787 591 779

❒Kupię działkę, pole Grabanów, Biała, 606 816 835

❒Kupię pole, Biała, okolice, 500 564 764

PRACA

ZATRUDNIĘ

❒Zatrudnię piekarza, 500 021 906

❒Kierowca C+E, UE system pracy do ustalenia, 535 222 555

▼ CD. NA STR. 24

WIPASZ jest nasz! | WIPASZ CONVENIENCE | Zielone Fermy
30 lat doświadczenia. 100% polskiego kapitału
Lider w produkcji świeżego mięsa z kurczaka
Dlaczego warto z nami współpracować?
atrakcyjne wynagrodzenie
umowa o pracę
Praca w firmie o prestiżowej pozycji rynkowej
Zdobycie umiejętności praktycznych
Prywatna opieka medyczna
Grupowe dojazdy do pracy
Codzienne posiłki regeneracyjne
Bogaty pakiet socjalny: dofinansowania do świąt, karta MultiSport
605 742 55 / 609 460 768
rekrutacja.mc@wipasz.pl
www.wipasz.pl

eprasa.pl 5c88612d94

POLSKI WĘGIEL
KWK WESOŁA
Mysłowice
KOSTKA ORZECH EKOGROSZEK
MILANOWICZ Chotyłów, ul. Tartaczna 2A przy dworcu PKP
tel. 83 377 82 28
502 202 581, 500 260 872

SKUP BYDŁA
Marcin Rosa
508 537 058
690 119 298
i cieląt
Odbiór z gospodarstwa z ważeniem
Zakup na wagę żywą lub WBC

UTHO Marek Dejneka
oferuje w sprzedaży:
węgiel kamienny
kruszywa
wapno nawozowe
pellet, nawozy
mat. budowlane
SKUP ZBÓŻ, ŁUBINU I GRYKI
tel. 604 437 407

CD. ZE STR. 23

BUDOWLANE

❒Żwir, piasek - mixokret, kamień, tłuczeń, roboty ziemne, czarnoziem, 503 009 959

❒Sprzedam płytki ścienne 20m, 884 435 520

MEBLE

❒Kredens, żyrandol, półkotapczan drewniany, 884 435 520

SPRZEDAŻ - INNE

❒Sucha sosna metry lub pocięta i porąbana, 691 522 160

❒Drewno opałowe kominkowe + transport, 514 964 849

❒Krajzega, spawarka, wiertarka, imadło kowalskie, przyczepka, meble ogrodowe, 793 895 369

❒Drewno opałowe, kominkowe, 506 632 035

ROLNICZE

MASZYNY

❒Kupię wszystkie ciągniki, ładowarki, prasy, przyczepy, kombajny, maszyny, także uszkodzone, 665 207 084

❒Kupię ciągniki, maszyny sprawne lub do remontu, zarejestrowane lub nie, 512 598 054

❒Kupię: Władimirec t25 oraz maszyny, 516 249 403

❒Sprzedam: Ursus C914, przyczepa, Kverneland 4, 794 527 000

❒Tanio agregat uprawowy 280, barakowóz, 793 895 369

❒Sadzarka, kosiarka, kultywator, przyczepa dwukółka, 663 432 034

❒Kultywator, pługi, pająk, obsypnik, 502 243 030

❒MF 165, pług, kultywator, 502 086 267

❒Kupię maszyny rolnicze, 663 893 465

❒Sprzedam C360, 693 565 423

❒Rozsiewacz wapna, 519 183 435

❒Agregat, pługi 4, owijarka, 661 899 344

❒Kupię ciągnik Ursus, Zetor, żmijkę, glebogryzarkę, sadzarkę, inne, 783 154 031

❒Talerzówka, rozsiewacz, kabina do kombajnu, 505 071 250

ZWIERZĘTA

❒Sprzedam krowy mleczne, 511 867 683

❒Skup bydła pourazowego, 508 230 575

❒Sprzedam zarybienie do stawu karp, amur i inne Gospodarstwo Rybackie 669 926 255.

❒Cielaki, 666 607 713

❒Rzeźnia kupi bydło pourazowe do uboju z konieczności, 511 075 866, 662 396 670

❒Kupię bydło rzeźne i konie, odbiór z gospodarstwa z ważeniem, płatne gotówką lub przelewem, faktura, wyrejestrowanie lub WBC, 693 950 620, 507 645 590

❒Kupię bydło rzeźne i konie, odbiór z gospodarstwa z ważeniem, płatne gotówką lub przelewem, faktura, wyrejestrowanie lub WBC, 693 950 620, 507 645 590

POZOSTAŁE

❒Owies, zestaw uprawowo-siewny, 504 201 582

❒Sprzedam owies, łubin, 512 371 085

❒Jabłka Jonagold, Idared, Golden 12 kg/30 zł, 502 249 519

❒Marchew niesortowana 0,70 gr, buraki czerwone 1 zł, 502 249 519

❒Łubin „Eco", 501 963 814

❒Sprzedam łubin gorzki, 798 622 737

❒Ziemniaki jadalne Catania, 503 009 028

❒Sprzedam owies, pszenżyto, 694 943 130

❒Facelia, 668 365 581

❒Sprzedam groch, 503 487 557

❒Gorczyca, siano, zgrabiarka 5, 728 298 284

❒Zboża jare, gorczyca, 504 480 479

❒Kupię słomę, siano, sianokiszonkę, 798 268 606

❒Sprzedam drzewo, siano, kończyny, 608 735 891

MATRYMONIALNE

❒Wdowiec lat 54, 697 835 103

❒Poznam samotnego pana seniora, 798 521 305

RÓŻNE

❒Wróżka, jasnowidz, bioenergoterapeuta, trener rozwoju duchowego, 605 855 562

KUPNO - INNE

❒Sosny, topole, osika, dęby, 607 412 702

MEDYCYNA

DERMATOLOG

❒Dermatolog – Jolanta Pracoń, 83 342 86 36, 507 181 386

ENDOKRYNOLOG

❒Endokrynolog – dr n. med. Ireneusz Pracoń, USG, choroby tarczycy i wewnętrzne, 504 211 010

KARDIOLOG

❒Marek Kurianowicz - Specjalista Kardiolog, Biała Podlaska, ul. S. Batorego 10, 575 325 775, www.mkardio.pl

❒Dr n. med. Sebastian Sawonik - Specjalista Kardiolog, Biała Podlaska, ul. S. Batorego 14/2B, 797030030

LARYNGOLOG

❒LARYNGOLOG Piotr Szczepański, 668 001 790

CD. NA STR. 25

CHIRURG MAREK KOZŁOWIEC
Chirurgiczne i laserowe usuwanie zmian skórnych
badanie USG • zabiegi medycyny estetycznej
botox • wypełniacze • osocze • nici PDO
karboxyterapia • lipoliza • mezoterapia
Biała Podlaska, ul. Okopowa 18 B/4
tel.: 513 009 797

UROLOG Krzysztof Pękala
Leczenie chorób dróg moczowych, nerek, prostaty, kamicy nerkowej, narządów płciowych, nietrzymania moczu. Badania USG.
wtorek 16.00-17.00 KARDIO-MED
Biała Podl., ul. Terebelska 67B, tel. 573 405 422

USG od pn.-pt. od 15.00
Rejestracja tel. 344 45 44, pn.-pt. 8.00-18.00
NZOZ T-MED, ul. Terebelska 67
Specjaliści Radiodiagnostyki
lek. med. J. TRYNKIEWICZ 604 114 568
lek. med. A. DUDA 605 297 530
Uwaga! Z dniem 1 września 2020 r. następuje koniec działalności pracowni RTG przy ul. Warszawskiej 14, w Białej Podlaskiej.
Kontakt w sprawie odbioru zdjęć tel. 605 297 530

dr n. med. Andrzej Kossakowski
specjalista
ORTOPEDA TRAUMATOLOG
Porady, leczenie w zakresie:
▶ ortopedia dorosłych i dzieci
▶ traumatologia narządu ruchu
▶ USG narządu ruchu
Biała Podlaska
ul. Spółdzielcza 6 lok. 22
rej. tel.: 604 56 12 58
dr n. med. Andrzej Kossakowski
USG
▶ kolan, barków, drobnych stawów, mięśni, ścięgien
rejestracja telefoniczna
604 56 12 58

GABINET OKULISTYCZNY DARIUSZ CZOP
Okulista II stopnia,
wieloletni pracownik Kliniki Okulistyki Akademii Medycznej w Lublinie.
Biała Podlaska, ul Warszawska 14, gabinet 212, tel. 538-200-461
Leczenie w zakresie:
• konsultacje okulistyczne (badanie wzroku, dobór okularów, badanie pola widzenia),
• diagnostyka i leczenie schorzeń, w tym siatkówki (zwyrodnienie plamki żółtej, retinopatia cukrzycowa, krótkowzroczność, odwarstwienie, zmiany zwyrodnieniowe w ciele szklistym),
• diagnostyka zaćmy i jaskry,
• badania diagnostyczne tomografem optycznym,
• badania przed i pooperacyjne.
Rejestracja pod numerem telefonu
538 200 461

CENTRUM TERAPEUTYCZNE
PSYCHOLOG DZIECIĘCY
NEUROPSYCHOLOG
TERAPIA PAR, RODZIN
PSYCHOTERAPIA INDYWIDUALNA
EEG BIOFEEDBACK
REJESTRACJA 505 440 602

eprasa.pl 5c88612d94

CD. ZE STR. 24

OGŁOSZENIA KUPONOWE

AGD/RTV

- Termos 2-litrowy do kawy i herbaty, nowy - 50 zł, 693 286 866
- Maszynka do mielenia mięsa ręczna sprawna, ostre noże, z przystawkami - 70 zł, 693 286 866
- Kuchenka cała elektryczna na 2 palniki i piekarnik - 350 zł, 693 286 866
- Kuchnia gazowa 4 palniki, z piekarnikiem, srebrna, stan dobry - 300 zł, 693 286 866
- Sokowirówka elektryczna Zelmer, nowa - 150 zł, 693 286 866
- Żelazko Bosch, stan dobry - 100 zł, 693 286 866
- Pralka automat Bosch, stan dobry, sprawna - 390 zł, 693 286 866
- Młynek do mielenia kawy, nowy, niemiecki - 100 zł, 693 286 866
- Blender do mielenia Philips z przystawkami, nowy - 100 zł, 693 286 866
- Suszarka elektryczna do grzybów, polska, mało używana - 150 zł, 693 286 866
- Zmywarka 45/60 cm, stan bdb. - 500 zł, 606 168 304
- Chłodziarko-zamrażarka Bosh 185cm/wys. stan bdb. - 850 zł, 606 168 304
- Zamrażarka szufladowa, stan bdb. - 600 zł, 606 168 304
- Pralka automat zachodnia, wirówka 1200/ob, stan bdb. - 600 zł, 606 168 304

MOTORYZACJA

- Skrzynia biegów automatyczna do Mercedesa E KLW211 - 750 zł, 662 980 068
- Land Rover komplet siedzeń i pasów - 600 zł, 504 789 445
- Opony letnie matki Dunlop (komplet 4 szt) 225/60/R18 - 360 zł, 793 074 814
- Skuter Toros na chodzie, opłacony na 2026 rok - 900 zł, 518 408 685
- Komplet części do Land Rover - 100 zł, 602 571 846
- Komplet części do Citroena C4 Picasso - 100 zł, 602 571 846
- Komplet opon (4 szt) Volkswagen Golf IV 195/65/15 - 100 zł, 500 431 977

MEBLE

- Dwie witryny, komoda, lustro i stół z 6 krzesłami 1400. Tel. 508 143 153.
- Kanapa dwuosobowa szara, stan bdb. - 380 zł, 662 980 068
- Biblioteczka ponad stuletnia - 800 zł, 504 160 199
- Biurko pod komputer kolor mahoń z fotelem niklowanym, stan idealny - 200, 693 286 866
- Tapczan jednoosobowy 190/80, sprężyny. Brąz i beż, stan bdb. - 120 zł, 692 324 570
- Tapczanik 1-osobowy niebieski, stan bdb. - 125 zł, 511 892 081

ODZIEŻ

- Kurtka skórzana 3/4 nowa L, wiosenno-jesienna - 250 zł, 665 102 353
- Garnitur męski R44, szczupły, stan idealny - 120 zł, 83 344 20 37

ZWIERZĘTA

- Paw Indyjski niebieski, lęg (2025) - 350 zł, 885 310 300

SPRZEDAŻ - INNE

- Rower trzykołowy polski, stan bdb. - 720 zł, 607 150 191
- Rower w stanie bdb. - 500 zł, 889 647 075
- Mikrocyfrowy wzmacniacz słuchu nowy - 800 zł, 512 269 132
- Aloes leczniczy - 5 zł, 881 476 252
- Kanister metalowy na paliwo, w dobrym stanie - 45 zł, 693 286 866
- Butla gazowa duża do kuchenki 11 kg z kołnierzem, niebieska - 200 zł, 693 286 866
- Krajzega na kółkach z rączkami silnik 4 kW, piła 60 cm, profesjonalna - 1300 zł, 693 286 866
- Lutlampa na benzynę (prymus) do opalania i podgrzewania pod ciśnieniem - 80 zł, 693 286 866
- Młot kowalski duży 5 kg z trzonkiem, stan dobry - 70 zł, 693 286 866
- Garnek gliniany z dawnych lat, stan dobry, na ogórki i kapustę - 60, 693 286 866
- Rower holenderski męski, bogato wyposażony w idealnym stanie - 400 zł, 693 286 866
- Rower elektryczny firmowy, stan bdb. Sidorska 252 - 1420 zł, 603 171 105
- Encyklopedia komplet 5 tomów PNN w twardych okładkach, stan dobry - 150 zł, 693 286 866

PROMOCJA OGŁOSZENIE DROBNE

ZE ZDJĘCIEM + 10 SŁÓW

MOTORYZACJA

NIERUCHOMOŚCI

35 ZŁ brutto

ZAPYTAJ NAS O SZCZEGÓŁY!
m.andrzejuk@slowopodlasia.pl
tel. 665 752 208
83 344 75 57

SŁOWO PODLASIA

- Sieczkarnia duża - 310 zł, 793 053 707
- Drewno opałowe. 573681376.
- Kwiat ozdobny na balkon - 3 zł, 881 476 252
- Walizka podróżna, duża na kółkach, zamykana na szyfr, nowa, niemiecka z rączką, granatowa - 150 zł, 693 286 866
- Podgrzewacz wody na gaz Ariston, stan bdb. - 800 zł, 530 656 606
- Słupek 2.6m grubościenny - 50zł, 662 980 068.
- Kosiarka spalinowa z napędem na chodzie - 190 zł, 608 440 796
- Kaloryfer z demontażu, stan bdb. - 150 zł, 515 180 066

Biuro Ogłoszeń „Słowa Podlasia”
21-500 Biała Podlaska, ul. Warszawska 15, tel. 83 344 75 57

Twoje ogłoszenie ukaże się w internecie

zobacz: slowopodlasia.pl/ogloszenia

KUPON NA BEZPŁATNE OGŁOSZENIE

12 SŁOWO PODLASIA

Ważny w okresie od 24 do 30 marca 2026 r.

Na sprzedaż **JEDNEJ RZECZY**
lub **JEDNEGO KOMPLETU RZECZY**
o wartości do 1500 zł

Proszę wypełnić czytelnie.

treść ogłoszenia

treść ogłoszenia

cena

telefon lub e-mail do kontaktu

OGŁOSZENIODAWCA (dane do wiadomości redakcji)

imię i nazwisko

ulica i nr domu

miejscowość

telefon kontaktowy

Wypełnienie wszystkich pól jest obowiązkowe.
Redakcja nie ponosi odpowiedzialności za treść ogłoszeń oraz zastrzega sobie prawo do korekty lub w szczególnych wypadkach - do wstrzymania publikacji.

Wystarczy wypełnić kupon ogłoszeniowy i wrzucić do jednej z niebieskich skrzynek oznaczonych logiem

SŁOWO PODLASIA

lub wysłać zdjęcie wypełnionego kuponu na numer telefonu: 665 752 208
Kupon można też dostarczyć osobiście lub przesłać do redakcji: Tygodnik „SŁOWO PODLASIA” ul. Warszawska 15, 21-500 Biała Podlaska skr. pocztowa 116

Uwaga!

Prawidłowo wypełniony kupon z ogłoszeniem powinien zostać wrzucony do skrzynki najpóźniej w czwartek do godziny 16:00
W Redakcji kupony przyjmujemy **do piątku do godziny 15:00.**

Ogłoszenia dostarczone po tym terminie będą publikowane w kolejnym wydaniu.

W przypadku pytań skontaktuj się z nami: tel. 83 344 75 57 lub 665 752 208

eprasa.pl 5c88612d94

PÓŁNOC NIERUCHOMOŚCI

Działka 2000 m² z WZ w Brzostówcu k. Radzynia Podl., 885 851 158

Stary dom + 2 działki = 20 arów – 130 000 zł, Rokitno, 885 851 160

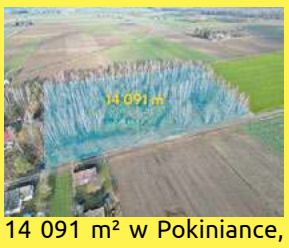

14 091 m² w Pokiniance, WZ na 8 domów, 885 851 160

2 działki obok siebie, MPZP + WZ, Lipnica, 885 851 160

Działka z możliwością zabudowy o powierzchni 852 m² – ul. Sławacińska, Biała Podlaska, 885 851 172

Działka budowlana, ul. Topolowa, Czosnówka, 885 851 161

Tanie i ciche siedlisko na wsi, 885 851 161

Dom w Sławacinku Starym – stan surowy zamknięty, 665 750 197

Ziemia rolna o pow. 3,9 ha w gminie Terespol, 604 494 489

Działka rolno-budowlana z potencjałem w Chotyłowie, 604 494 489

Biała Podlaska ul. Janowska - mieszkanie z balkonem, 665 750 197

Unikatowa działka w Dolinie Tyśmienicy – 3816 m², 885 851 158

Dom handlowy w samym centrum Janowa Podlaskiego, 885 851 161

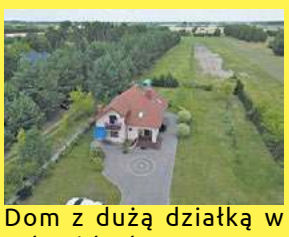
Dom z dużą działką w Rakowiskach, 885 851 172

Atrakcyjne działki w centrum Kobylan, 604 494 489

Dom z działką z potencjałem w Dobryniu Dużym, 604 494 489

Siedlisko 1,1 ha w Kozłach, 885 851 160

6 działek budowlanych po około 1 100 m² każda, położonych w Międzylesiu (gmina Tuczna, powiat bialski), 885 851 160

Lokal usługowo-mieszkalny w centrum Kodnia, 604 494 489

Dwie działki w Żukach – rolna i pod zabudowę, 885 851 158

Działki budowlane, Styrzyniec k. Białej Podlaskiej, 665 750 197

Do sprzedania 3 miejsca postojowe w Białej Podlaskiej, 885 851 172

Dom z pompą ciepła i fotowoltaiką – Janów Podlaski, 885 851 172

Siedlisko z domem całorocznym i letniskowym, 604 494 489

Dom położony w Białej Podlaskiej, blisko ulicy Podleśnej, powierzchnia działki 822 m², powierzchnia domu 180m², na działce znajduje się drugi budynek do zamieszkania lub pod działalność gospodarczą, Tel. 885 851 172.

Mieszkanie 20 m² w Białej Podlaskiej, 885 851 172

Działka 1,45 ha z możliwością zabudowy – Kolembrody, 885 851 158

Działka rolna 7300 m², przy rzece – Kolembrody, 885 851 158

Działka budowlana w otoczeniu lasu, Puchacze, 885 851 161

Hala usługowo-handlowa 734 m², w Białej Podlaskiej, 885 851 172

Dom i biznes pod jednym dachem – ul. Słowackiego, Biała Podlaska, 885 851 160

Lokal usługowy 57,71 m² – ul. Żeromskiego, do wynajęcia, 885 851 160

Na sprzedaż trzy działki położone w miejscowości Ogrodniki, gmina Biała Podlaska, o powierzchniach 1 500m²,1 410m², 1 525 m², 885 851 172

Dwie działki z warunkami zabudowy w Porosiukach, 885 851 172

Siedlisko w Lebiedziewie gmina Terespol, 604 494 489

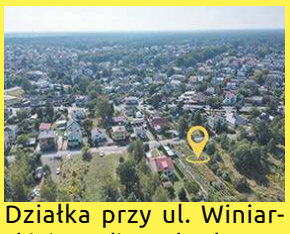
Działka przy ul. Winiarskiej, media w drodze, 56 000 zł, 885 851 172

Duże mieszkanie 78 m² w Białej Podlaskiej, 665 750 197

Pół bliźniaka na sprzedaż – Biała Podlaska, 665 750 197

Luksusowa posiadłość w Piszczacu Pierwszym, 665 750 197

Na sprzedaż dom o powierzchni 103 m² położony w Białej Podlaskiej, na działkach o powierzchni 828 m² i 2567 m², 885 851 172

Działki z WZ w Janowie Podlaskim, 885 851 172

Na sprzedaż siedlisko z murowanym domem, 604 494 489

Działka budowlana o powierzchni 1556 m² położona w miejscowości Dubów, w gminie Łomazy, 885 851 160

Działki z Warunkami Zabudowy w zakolu Krzny, 604 494 489

Zalesie – 2 działki budowlane z mediami, 885 851 160

Mieszkanie o powierzchni 83 m² z garażem i 2 wejściami, ul. Kościuszki w Białej Podlaskiej, 885 851 160

Działki z WZ, wyprowadzony prąd – Cicibór Mały, 885 851 160

Gospodarstwo Agroturystyczne w miejscowości Stare Buczyce, gmina Janów Podlaski, 885 851 160

Siedlisko z potencjałem w Polatyczach gm. Terespol, 604 494 489

eprasa.pl 5c88612d94

3-pokojowe mieszkanie Terespol, ul. Wojska Polskiego, 604 494 489

Działka gotowa pod zabudowę Turów k. Kąkolewnicy, 885 851 158

Siedlisko do remontu w Mokranach Starych, 604 494 489

Siedlisko w Boruskach, tereny nadbużańskie, 885 851 172

Działka z możliwością zabudowy w Tucznej + las, 885 851 172

Działka budowlano-leśna w Lisznej, gm. Sławatycze, 885 851 172

Do wykończenia dom znajdujący się w gm. Biała Podlaska, 885 851 172

Działka o powierzchni 1106 m² w gm. Leśna Podlaska, 885 851 172

Dom o powierzchni 130 m² położony na działce o powierzchni 1436 m², Biała Podlaska, ul. Sitnicka, 885 851 172

Działka rolno-budowlana w Dobratyczach, pow. 6107 m², 604 494 489

Działki 1482 m² z WZ, Michałki Kolonia – spokojna okolica, 885 851 160

Działka pod inwestycję – 3354 m² w Radzyniu Podl., 885 851 158

2 działki budowlane przy ul. Polnej w Janowie Podl, 604 494 489

Działka 8818 m² w Starych Buczycach, 885 851 160

Działka budowlana 1039 m² z prądem i WZ, 665 750 197

Działka budowlana w Ciciborze Dużym 1400 m², 604 494 489

Działka budowlana przy ul. Sienkiewicza, Terespol, pow. 1259 m², 604 494 489

Dom z dużym ogrodem w Białej Podlaskiej, ul. Piaskowa, 604 494 489

Dom + budynki gospodarcze, Korczówka, gm. Łomazy, 885 851 160

Dom w miejscowości Kodeń przy ulicy Sławatyckiej, 604 494 489

2 działki rolne o pow. 3 ha i 4,5 ha, Husinka gm. Biała Podlaska, 885 851 172

Przestronny dom zlokalizowany we wsi Lisiowólka w gm. Wohyń, w powiecie radzyńskim, 885 851 158

Działka Siedliskowa w Ruskowie 2791 m², 885 851 158

2 duże działki w Husince, gm. Biała Podlaska, oznaczone symbolem 2MRU, 885 851 172

Mieszkanie 3-pokojowe w Białej Podlaskiej przy ulicy Batorego, parter, w pełni wyposażone, 885 851 172

Działka budowlana w Serpelicach, powierzchnia 1438 m², pełne uzbrojenie, cena za 1 m² - 62 zł, 665 750 197

Dom w Białej Podlaskiej w cenie mieszkania, powierzchnia domu: 104 m², powierzchnia działki: 849 m², 665 750 197

Nowoczesne mieszkanie 3 pokoje, 2 piętro w Łukowie, 885 851 158

Do sprzedania mieszkanie położone na 1 piętrze, 41 m², wyposażone, Biała Podlaska, ul. Aliny Fedorowicz, 885 851 172

Do wynajęcia mieszkanie położone w Białej Podlaskiej przy ulicy Pileckiego, parter, umeblowane, 1600 zł + opłaty licznikowe, 885 851 172

Do wynajęcia mieszkanie przy ulicy Okopowej Białej Podlaskiej, umeblowane, 2 piętro, 885 851 172

Dom z pompą ciepła i fotowoltaiką - Porosiuki, 604 494 489

Na sprzedaż działki budowlane z wydanymi warunkami zabudowy, Elżbiecin gmina Kodeń, cena od 66 000zł, 604 494 489

Dom do wykończenia w Worońcu, gm. Biała Podlaska, powierzchnia domu: 161,9 m², powierzchnia działki 1500 m², 885 851 172

Przestronne mieszkanie 3-pok. Biała Podlaska, 665 750 197

Działka inwestycyjna blisko centrum – 2081 m², Biała Podlaska ul. Warszawska, 885 851 172

Mieszkanie 2-pokojowe, 77,5 m² – ul. Warszawska, Biała Podlaska, 665 750 197

SŁOWO PODLASIA
NAJPOCZYTNIEJSZE CZASOPISMO W REGIONIE
ZAPRASZAMY do punktów przyjęć ogłoszeń zamieszczanych w tygodniku
RADZYŃ PODLASKI
Foto Express, ul. Rynek 10

Nie zwlekaj Twoja reklama z pewnością będzie skuteczna!
SŁOWO PODLASIA

I co by tu sprzedać...
SŁOWO PODLASIA
OGŁOSZENIA w gazecie i w internecie
>> sprawdź >> zobacz
www.slowopodlasia.pl/ogloszenia

eprasa.pl 5c88612d94

INFORMATOR

KINO MERKURY

KINO

24.3 „Za duży na bajki 3" familijny 15:00; „Król dopalaczy" akcji 17:00; „Projekt Hall Mary" napisy, sci-fi 19:45.
25.3 „Za duży na bajki 3" familijny 15:30; „Projekt Hall Mary" napisy, sci-fi 17:30; „Rekolekcje z filmem: Ostatnia Wieczerza", dramat, historyczny, religijny 20:30.
26.3 „Za duży na bajki 3" familijny 15:15; „Projekt Hall Mary" napisy, sci-fi 17:15; „Głos Hind Rajab", dramat 20:15.
27.3 „Fleak. Futrzak i ja", dubbing, animowany 13:15; „Hopnięci", dubbing, animowany, komedia, przygodowy 15:00; „Projekt Hall Mary" napisy, sci-fi 17:00; „Reminders of Him. Cząstka Ciebie, którą znam", napisy, melodramat 20:00.
28-29.3 „Fleak. Futrzak i ja", dubbing, animowany 11:00; „Hopnięci", dubbing, animowany, komedia, przygodowy 13:00; „Ostatnia Wieczerza", lektor, dramat, historyczny, religijny 15:15; „Projekt Hall Mary" napisy, sci-fi 19:45; „Reminders of Him. Cząstka Ciebie, którą znam", napisy, melodramat 17:30.
30.3 „Fleak. Futrzak i ja", dubbing, animowany 13:30; „Hopnięci", dubbing, animowany, komedia, przygodowy 15:15; „Projekt Hall Mary" napisy, sci-fi 19:45; „Reminders of Him. Cząstka Ciebie, którą znam", napisy, melodramat 17:30.

APTEKI

Biała Podlaska: całodobowo, ul. Sidorska 2K, tel. 83 343 25 24. Apteka dyżurna ul. Janowska 9 tel. 83 343 43 85.
Międzyrzec Podlaski: całodobowo, ul. Warszawska 17, tel. 83 371 25 23
Parczew: do 01.06 NOWA ul. PCK 1; 83 354 29 59 od 02.06 Apteka Choma Al. Zwycięstwa 9; 83 311 14 06
Radzyń Podlaski: do 03.06 Apteka „Przy szpitalu" ul. Wisznicka 111, 83 413 22 99 od 04.06 Apteka „Dbam o zdrowie", ul. Spółdzielcza 1; 736 697 713.

DYŻURY PRZYCHODNI

Biała Podlaska

Stacja Pogotowia Ratunkowego SPZOZ ul. Terebelska 57-65, tel. 83 343 40 68, 83 343 47 35.

Międzyrzec Podlaski

SPZOZ ul. Warszawska 2-4, tel. 83 371 51 00, poniedziałek-piątek w godz. 18-8, sobota, niedziela i święta – całą dobę.

ZAKŁADY POGRZEBOWE

Biała Podlaska

KOMUNALNIK, al. Jana Pawła II 33 całodobowo, tel: 83 343 46 91, 601 277 212, 504 070 564. **Dom Pogrzebowy „Cordis":** Biała Podlaska, ul. Dolna 9, **całodobowo**, tel.: 601 277 212, tel.: 83 343 83 21; **Transport Zwłok**, tel.: 504 070 564, **całodobowo**; **Biuro: Poniedziałek-Piątek: 7⁰⁰-15⁰⁰, Sobota: 7⁰⁰-15⁰⁰**, tel.: 83 343 46 91, 83 343 69 92; **Komunalnik Kwiaciarnia „Pod Storczykiem"** Biała Podlaska, Rzeźniana 31, tel.: 533 733 657; 83 343 46 91. **Zakład Kamieniarski „DOLOMIT"** Biała Podlaska, ul. Dolna 10, tel.: 504 035 895, 83 342 57 88. **Konsolacje (stypy)**, modlitwy Wieczorne, Biała Podlaska, ul. Dolna 9, tel.: 83 343 46 91; 601 277 212.

HADES Maksymiuk i Wspólnicy całodobowy transport zwłok 83 344 35 25, 601 369 849 Domy Pogrzebowe Biała Podlaska, al. Jana Pawła II 25, Łomazy ul. Wisznicka 2, 83 344 35 24, całodobowo 601 369 849, 509 766 538. **Kwiaciarnia** Biała Podlaska, al. Jana Pawła II 25, tel. 794 444 180. **Produkcja Trumien** Łomaska 87 21–500 Biała Podlaska, 509 766 538. **Kamieniarstwo** Zakład Produkcyjny Klonownica Duża 17, Punkt Sprzedaży Biała Podlaska al. Jana Pawła II 25, Liternictwo Biała Podlaska al. Jana Pawła II 25, 509 766 538, 536 003 603, 790 258 990. **Dom Pogrzebowy ul. Kaczyńskiego 1A Międzyrzec Podlaski całodobowy transport zwłok 730 191 300, 601 369 849**. **Kancelaria Cmentarza w Białej Podlaskiej** Aleje Jana Pawła II 25, 83 343 37 34.

Kancelaria Cmentarza w Piszczacu, ul. Włodawska, 601 369 849, 509 766 538.
Komarówka Podlaska Kompleksowe Usługi Pogrzebowe – tel. całodobowo 690 812 812.

TELE–TAXI

Biała Podlaska

TAXI PODLASIE, tel. 667 111 444, 83 196 27.

ZAMAWIANIE GAZU

Biała Podlaska

KOMUNALNIK, al. Jana Pawła II 33, tel: 83 343 69 92, 83 343 46 91,
Poniedziałek-Piątek: 7:00-18:00,
Sobota: 7:00-16:00 (z wyjątkiem niedziel i świąt).
Prowadzimy:
- wymianę małych butli z gazem;
- przegląd kuchni gazowych;
- sprzedaż gazu na stacji LPG czynnej codziennie od 6:00-22:00;
- sprzedaż gazów technicznych (tlenu, azotu, argonu, wodoru i innych gazów);
- dystrybucję gazu w butlach do klientów indywidualnych i firm;
- dystrybucję gazu propan -butan zarówno w postaci auto-gazu dostępnego na naszej stacji, jak i butli dostarczanych bezpośrednio do naszych klientów.

Gaz dostarczany przez naszą firmę pochodzi wyłącznie od renomowanych producentów, co gwarantuje najwyższą jakość i bezpieczeństwo użytkowania.
GAZOL, dostawy gazu, w godz. pn.-sob. 7.00-19.00, tel. 516 659 851, 83 343 20 87, bezpłatny 800 378 220.

STACJE LPG

Biała Podlaska

KOMUNALNIK, al. Jana Pawła II 33, Codziennie od godz. 6:00 – 22:00. Benzyny bezołowiowe oraz oleje napędowe odpowiadają w pełni wymogom europejskim, a w odniesieniu do niektórych parametrów nawet je przewyższają.

GALERIE I MUZEA

BIAŁA PODLASKA
GALERIA PODLASKA ul. Warszawska 12, czynna codziennie, oprócz sobót, w godz. 10-18.
MUZEUM POŁUDNIOWEGO PODLASIA ul. Warszawska 14, czynne od poniedziałku do piątku w godz. 8-16 i w niedziele w godz. 10-16.
Wystawa stała: „Ikona Święta Tajemnica".
ODDZIAŁ MARTYROLOGICZNO-HISTORYCZNY ul. Łomaska 21, czynny od poniedziałku do piątku w godz. 9-15. Wystawa stała: „Walka i męczeństwo w latach 1939-1947".

MIĘDZYRZEC PODLASKI
Galeria, Pałac Potockich, ul. Lubelska 63, Międzyrzec Podlaski. Wystawa poplenerowa „Naczów 2025" Międzyrzeckiego Klubu Miłośników Sztuki (13.03-12.04.2026 r.).

ŁUKÓW
Muzeum Regionalne ul. Piłsudskiego 19, tel. 25 798 27 16, czynne: pon. -pt. w godz. 8-16.

RADZYŃ PODLASKI
Galeria Oranżeria, ul. Jana Pawła II 4, tel. 83 352 73 14.
Radzyńska Izba Regionalna. Podpiwniczenia Pałacu Potockich.

ROMANÓW
Muzeum Józefa Ignacego Kraszewskiego, Romanów 25, tel. 83 379 30 14, czynne: wt.-niedz. w godz. 10-16.
Ekspozycja stała: prezentacja dziejów życia i twórczości J.I. Kraszewskiego.

WOLA OKRZEJSKA
Muzeum Henryka Sienkiewicza, tel. 25 755 90 00, czynne: wt.-niedz. w godz. 10-17.
Ekspozycja stała: prezentacja dziejów życia i twórczości H. Sienkiewicza.

TERESPOL
Obiekt Zabytkowy – Prochownia (ul. Topolowa 6g).

Wystawy stałe: militarna, etnograficzna, „Kolej Warszawsko-Terespolska 1866-1867", „Ogórek Terespolski".
Czynne codziennie pon.-sob. w godz. 9-14, niedziele (tylko w okresie letnim) w godz. 15-17.

GRUPY AA

Biała Podlaska
„Alba" ul. Łomaska 79, niedziela godz. 18:00 (grupa kobieca)
„Skorpion" ul. Długa 1, wtorek godz. 18:00 i niedziela godz. 16:30
„Matecznik" ul. Łomaska 79, poniedziałek i czwartek godz. 18:00
„Wspólny Cel" ul. Długa 1, środa godz. 18:00
„Krzna" ul. Gabriela Narutowicza 37, piątek godz. 18:00
„Przemiana" ul. Prosta 33 (zakład karny), środa godz. 15:00

Łuków
„Żeglarz" Plac Narutowicza 2, wtorek i piątek godz. 19:00
„Talbot" ul. Maryli Wereszczakówny 37, środa godz. 19:00
„Arka" ul. Ks. Kardynała Stefana Wyszyńskiego 45, czwartek godz. 19:00
„Millenium" ul. Ks. Kardynała Stefana Wyszyńskiego 45, niedziela godz. 15:30
„Ósemka" ul. Doktora Andrzeja Rogalińskiego 3, poniedziałek godz. 17:30

Międzyrzec Podlaski
„Oaza" ul. Józefa Piłsudskiego 6, piątek i poniedziałek godz. 18:00
„Quo Vadis, ul. Prymasa Wyszyńskiego 4, niedziela godz. 18:00

Radzyń Podlaski
„Rezonans" ul. Jana Pawła II 2, wtorek godz. 19:00
„Orion" ul. Stefana Kardynała Wyszyńskiego 6, czwartek godz. 19:00

Parczew
„Rodzina" ul. Kolejowa 4, czwartek godz. 19:00

Leśna Podlaska
„Otwarte Drzwi" ul. Bialska 30, środa godz. 18:00 i niedziela godz. 13:00

Piszczac
„Barka" ul. Włodawska 4, niedziela godz.14:00

Terespol
„Granica" ul. Wojska Polskiego 132, poniedziałek godz. 18:00
„Zorza" ul. Wojska Polskiego 132, środa godz. 18:00

Komarówka Podlaska
„Nie ma mocnych" miejsce spotkań Rudno Pierwsze 128a, czwartek godz. 19:00

Stara Kornica
„To działa" Stara Kornica 165, piątek godz. 18:00

Kodeń
„Sapieha" Sanktuarium ul. Rynek 1, piątek godz. 18:00

Droga do uzdrowienia

KINO Kenna Rowan (Maika Monroe) została uznana za winną wypadku w której zginął jej chłopak. Po odbyciu kary wraca do rodzinnego miasta, zdeterminowana, by ponownie nawiązać kontakt ze swoją córeczką. Mosty, które Kenna spaliła, okazują się niemożliwe do odbudowania.

FOT. KINO MERKURY

Wszyscy obecni w życiu jej córki są zdeterminowani, aby odciąć Kennę, bez względu na to, jak ciężko się stara, aby udowodnić swoją wartość.

Jedyną osobą, która nie zamknęła przed nią całkowicie drzwi, jest Ledger Ward (Tyriq Withers), lokalny właściciel baru. Przyjaźń przeradza się w uczucie, pomimo otaczającej ich presji. To opowieść o odważnej podróży Kenny ku uzdrowieniu i odkryciu drugiej szansy, gdy wydaje się, że wszelka nadzieja jest stracona.

(ach)

Zdobądź wejściówki!

Dla naszych Czytelników mamy dwie bezpłatne wejściówki na seans filmu w kinie Merkury pt. „Reminders of Him. Cząstka Ciebie, którą znam". Aby o nie powalczyć, należy przyjść do sekretariatu redakcji Słowa Podlasia, ul. Warszawska 15, z aktualnym wydaniem naszego tygodnika i pokazać nam ten artykuł. Bilety otrzymają dwie pierwsze osoby, a więc kto pierwszy ten lepszy!

Serdeczne podziękowania wszystkim,
którzy wzięli udział w pogrzebie
inż. budownictwa

Ś. † P.

Kazimierza SNARSKIEGO

składają
Żona i Córka z Rodziną

Ukazuje się raz w tygodniu (we wtorek) na terenie powiatów: bialskiego, łosickiego, łukowskiego, parczewskiego, radzyńskiego i grodzkiego Biała Podlaska.

WYDAWCA:
GRUPA WYDAWNICZA SŁOWO Sp. z o.o.
02-672 Warszawa
ul. Domaniewska 17/19, lok. 133
REDAKCJA
Biała Podlaska, ul. Warszawska 15
tel. 83 344 75 54, fax 83 344 75 52

REDAKTOR NACZELNY
Piotr Pyrkosz
ZASTĘPCA REDAKTORA NACZELNEGO
Joanna Danielewicz
Telefon dyżurny:
83 344 75 51
sekretariat: 83 344 75 54
KORESPONDENCJA
21–500 Biała Podlaska, skr. poczt. 116
redakcja@slowopodlasia.pl

ZESPÓŁ
Dorota Hojda (Łosice)
Anna Chodyka (powiat bialski)
Justyna Lesiuk-Klujewska (pow. bialski)
Piotr Frankowski (sport)
Anita Smyk (korekta)
SKŁAD KOMPUTEROWY
Presskom Aurzecki Piotr
VRC Promotion Waldemar Pepa

DZIAŁ OGŁOSZEŃ
Joanna Olęcka - dyrektor
tel. 83 344 75 57
(j.olecka@slowopodlasia.pl)
Małgorzata Andrzejuk
Irena Habieda
DRUK
Polska Press
Drukarnia Białystok

Redakcja zastrzega sobie prawo skracania artykułów i korespondencji oraz opatrywania ich własnymi tytułami. Artykułów niezamawianych redakcja nie zwraca i nie ponosi odpowiedzialności za treść ogłoszeń, reklam, tekstów sponsorowanych i promocyjnych.

eprasa.pl 5c88612d94

14.Międzynarodowy Cross Maraton Jana Kulbaczyńskiego po ziemi kodeńskiej i piszczackiej.

Maraton z tradycją i sercem

CROSS MARATON Po raz czternasty odbył się Międzynarodowy Cross Maraton Jana Kulbaczyńskiego, który połączył sportową rywalizację z integracją i lokalną tradycją. Na wymagającej, crossowej trasie nie zabrakło emocji, międzynarodowej obsady i wyjątkowej atmosfery.

PIOTR FRANKOWSKI

FOT. BOGDAN KORNILUK

Czternasty cross maraton przeszedł do historii

W tegorocznej edycji uczestniczyli biegacze z Polski oraz z Litwy, którzy zmierzyli się z wymagającą trasą o długości 42,195 km. Start oraz meta zlokalizowane były w miejscowości Rapcze, a trasa prowadziła przez pola i drogi polne w okolicach Zahorowa i Trojanowa, co podkreślało wyjątkowy, crossowy charakter zawodów.

W biegu głównym wśród mężczyzn najlepszy okazał się Karol Nicpon z Włodawy, który trasę pokonał w czasie 3:46:24. Tuż za nim uplasowali się Roman Pudełko z Chruściny oraz Edward Lunda z Litwy. Kolejne miejsca zajęli: Ariunus Dubiskas (Litwa), Andrzej Siemieniuk (Białystok) i Saulias Litvinoius (Litwa). W kategorii kobiet triumfowała Beata Jakubiuk z Pawłowa, a na drugim miejscu znalazła się 72-letnia Krystyna Olszańska z Białej Podlaskiej.

Dla najmłodszych przygotowano biegi na 500 metrów, które cieszyły się dużym zainteresowaniem. Był też jeden półmaratończyk, 72-letni Bogdan Korniluk z Białej Podlaskiej, który ukończył bieg na 21 km w czasie 3:43:20. Oprócz maratończyków na starcie pojawili się również uczestnicy nordic walking, którzy pokonali dystans 10 km – osiemdziesięcioletni Zbigniew Kotkowski i jego żona Jadwiga.

– Dziękuję Matce Boskiej Kodeńskiej za natchnienie i wsparcie. Cieszę się, że po raz kolejny udało się zorganizować tę wyjątkową imprezę sportową. Podziękowania kieruje do sponsorów: Edwood – Daniel Tomaszuk, burmistrz Piszczaca Kamil Kożuchowski, sklep „Sławek" z Piszczaca, „Lewiatan" i „Stokrotka", Bank Spółdzielczy Biała Podlaska, Nadleśnictwo Chotyłów, Komunalnik Biała Podlaska. Dziękuje także Wiktorii Krukowskiej i Majce Libiszewskiej za prowadzenie biura zawodów. Młodzieży z Zahorowa za pracę na punkcie odżywczym oraz wszystkim tym, których praca przyczyniła się do przeprowadzenia imprezy. Gratuluje wszystkim uczestnikom dobrej rywalizacji sportowej. Niestety to był pierwszy cross maraton w którym ja sam nie biegłem. Szkoda, że już zdrowie nie pozwala biegać. Chętnie sam bym wziął udział, nogi same się rwały do biegu. Już planuję piętnastą edycję i mam nadzieję, że przy wsparciu życzliwych osób uda się nam ją zorganizować – powiedział organizator i pomysłodawca biegu, **Jan Kulbaczyński**.

Uczestnicy zawodów otrzymali puchary, medale, dyplomy oraz nagrody. Całość zakończyła się wspólną biesiadą przy ognisku, która podkreśliła rodzinny i integracyjny charakter imprezy.

Huragan wygrał ligę, Baczyński walczy o utrzymanie

TENIS STOŁOWY Międzyrzecki Huragan wygrywając 6:4 w Bobrownikach, na kolejkę przed zakończeniem rozgrywek zapewnił sobie pierwsze miejsce w IV lidze. Baczyński zremisował z Kłosem Wola Skromowska 5:5 i ciągle walczy drugoligowy o byt.

UKS Baczyński Biała Podlaska – LUKS Kłos Wola Skromowska 5:5

Baczyński: Sałuda 1, Wardzyński 1.5, Naumiuk 2.5, Nowosielski, Kroszczyński, Chojnowski.

Kłos: Drewienkowski 2.5, Kostecki, Krasucki1.5, Olek 1.

FOT. GERARD MAKSYMIUK

Komplet wygranych Łukasza Naumiuka pozwolił Baczyńskiemu zdobyć cenny punkt w walce o utrzymanie w drugiej lidze

W ostatnim meczu u siebie w II lidze lubelskiej Baczyński podejmował solidną drużynę z Woli Skromowskiej (3. miejsce). Goście to zespół niezwykle niewygodny dla bialczan – od co najmniej dwóch lat nie potrafią ich pokonać. Tak było i tym razem.

Rywalizacja była bardzo wyrównana. Po pierwszej serii wynik wynosił 2:2, a po deblach 3:3. W drugiej serii gier Baczyński zaczął od dwóch wygranych i objął prowadzenie 5:3. Niestety w ostatnich pojedynkach goście zdołali wygrać obie gry i wywalczyć remis.

Za tydzień, w ostatniej – 14. kolejce, Baczyński zagra na wyjeździe z dotychczasowym wiceliderem rozgrywek – Sygnałem Lublin. Sezon ligowy dobiega końca. Ostatnia kolejka rozstrzygnie m.in. o tym, kto się utrzyma, kto zagra baraż o utrzymanie (6. miejsce), a kto spadnie (7-8 miejsce) do III ligi.

Wyniki 13. kolejki: UKS Baczyński Biała Podlaska – Kłos Wola Skromowska 5:5, Sygnał Lublin – MLKS Wola Sernicka 3:7, Sokół Zwierzyniec – Ogniwo Chełm 5:5, MKS Lubartów – Tur Turze Rogi 5:5.

II LIGA LUBELSKA			
1. Wola Sernicka	13	22	89:41
2. Sygnał	13	19	84:46
3. Kłos (b)	13	18	71:59
4. Ogniwo	13	14	65:65
5. Baczyński (b)	**13**	**10**	**55:75**
6. Tur (b)	13	9	55:75
7. Sokół (b)	13	8	56:74
8. MKS	13	4	45:85

Następne mecze 29.03: Sygnał – Baczyński (godz. 11:00), Wola Sernicka – Kłos, Tur – Ogniwo, Lubartów – Sokół.

Bobry Bobrowniki - Huragan Międzyrzec Podlaski 4:6

Bobry: Sochal 0.5, Bakiera 0.5, Rutka 1.5, Sobczak 1.5.

Huragan: Sawczuk 1, Hryciuk 2, Grzeszyk 2, Nużyński 1.

Wygrana w Bobrownikach dawała Huraganowi Międzyrzec Podlaski pierwsze miejsce w lidze niezależnie od wyników ostatniej kolejki.

Cztery ciosy zadane w czterech pierwszych grach pojedynczych ustawiły przebieg meczu. Co prawda w deblach dwukrotnie lepsi byli gospodarze i wygrana nie była jeszcze przesądzona, jednak w kolejnych grach pojedynczych na pierwszym stole Daniel Grzeszczyk i Tomasz Hryciuk wygrali swoje mecze, co wystarczyło do zdobycia kompletu punktów.

Huragan dwa tygodnie temu zapewnił sobie awans, a dziś przypieczętował pierwsze miejsce. Za tydzień jedzie do Ulhówka na mecz z wiceliderem – tamtejszym Zrywem. Spotkanie to nie ma wpływu na losy awansu, gdyż obie ekipy już go sobie zapewniły.

Tenisiści stołowi zapraszają na X Memoriał im. Leszka Dulskiego, który odbędzie się 12 kwietnia w hali ZPO nr 2 przy ulicy Partyzantów. Turniej odbędzie się w kategorii mężczyzn (Szkoły Podstawowe, Open, Open dla zawodników od III ligi oraz Oldboy 55+) oraz kategorii kobiet (Szkoły Podstawowe i Open). Zapisy pod numerem telefonu 602 601 283.

Wyniki 13. kolejki: Bobry Bobrowniki – Huragan Międzyrzec Podlaski 4:6, Zryw Ulhówek – LKS Kamionka 8:2, GOK II Trzydnik Duży – Topspin Kurów 1:9, Lewart III Lubartów – ULKS II Dzierzkowice 6:4.

IV LIGA LUBELSKA			
1. Huragan	**13**	**25**	**100:30**
2. Zryw (b)	13	22	88:42
3. Bobry	13	18	83:47
4. Topspin (s)	13	15	79:51
5. Kamionka (b)	13	12	63:67
6. Lewart III	13	9	52:78
7. GOK II (b)	13	4	28:102
8. ULKS II (b)	13	2	30:100

Następne mecze 29.03: Zryw – Huragan (godz. 11:00), Bobry – Kamionka, Lewart III – Topspin, Dzierzkowice II – Trzydnik Duży II.

Piotr Frankowski

Brydżowe zmagania

FOT. KLAUDIA MATEJEK

Andrzej Mackiewicz i Jan Niedzielski zwycięzcy turnieju

BRYDŻ SPORTOWY Tradycyjnie w poniedziałki, w Białej Podlaskiej rozgrywane są turnieje par w brydżu sportowym.

Co tydzień w pubie Makulatura w Białej Podlaskiej ul. Terebelska 49 a rozgrywane są turnieje par brydża sportowego, w tym zaliczane do Korespondencyjnych Mistrzostw Polski na impy i maxy. Ostatni turniej wygrała klubowa para KB Makulatura Biała Podlaska – Andrzej Mackiewicz i Jan Niedzielski. Drugie miejsce zajęli ich koledzy klubowi – Grzegorz Krawczyk i Mariusz Trochimiuk. Trzecie miejsce wywalczyła również para Makulatury – Tadeusz Denisiuk i Witold Grochulski.

1. Mackiewicz - Niedzielski	42.5
2. Trochimiuk - Krawczyk	28.5
3. Grochulski - Denisiuk	27.5
4. Tranda - Grabowski	3.5
5. Frankowski - Herbut	- 30
6. Ostapiuk - Stefaniak	- 72

(pf)

Powiatowe strzelanie w Międzyrzecu

STRZELECTWO W Zespole Szkół Ekonomicznych w Międzyrzecu Podlaskim odbył się Turniej o Puchar Strzelca Powiatu Bialskiego.

W zawodach wzięło udział pięćdziesięciu jeden zawodników. Organizatorem zawodów było Stowarzyszenie „Razem Zmieniamy Międzyrzec i okolice".

Uczestnicy strzelali z karabinu pneumatycznego. Rywalizacja toczyła się w dwóch kategoriach wiekowych – juniorów (10-15 lat) oraz seniorów (od 16. roku życia). W kategorii junior zwyciężył Maksymilian Cap, drugie miejsce zajęła Maja Komorowska, a trzecie Mikołaj Matejek.

Wśród seniorów najlepszy okazał się Karol Petruczenko. Na kolejnych miejscach uplasowali się Filip Pocztarski oraz Dominika Bułhak.

FOT. WALDEMAR PEPA

W turnieju strzeleckim rywalizowało pół setki pasjonatów strzelectwa

Nagrody dla zwycięzców ufundowała firma Wipasz S.A., natomiast poczęstunek dla uczestników przygotowała pizzeria DaGrasso. Patronem wydarzenia był starosta powiatu bialskiego Mariusz Filipiuk.

Piotr Frankowski

eprasa.pl 5c88612d94

Porażki naszych drużyn na wyjazdach

Wyjazdy bez punktów

PIŁKA NOŻNA To była nieudana kolejka dla naszych czwartoligowców. Huragan Międzyrzec Podlaski i Orlęta Radzyń Podlaski solidarnie przegrały swoje mecze wyjazdowe, tracąc bramki już w pierwszych połowach spotkań i nie zdołały odrobić strat.

PIOTR FRANKOWSKI

Równie solidarnie swoje spotkania wygrała prowadząca dwójka. Hetman Zamość rozgromił u siebie Granit Bychawę 7:0, a Lewart Lubartów pokonał na wyjeździe MKS Ryki 5:0. Kto wie, czy nie w meczu decydującym o zajęciu trzeciego miejsca w lidze, Tomasovia Tomaszów Lubelski uległa u siebie Ładzie Biłgoraj 0:3. W równie ciekawej potyczce w Janowie Lubelskim Janowianka przegrała z Lublinianką 1:3 i dała się wyprzedzić w tabeli.

Orlęta Łuków – Huragan Międzyrzec Podlaski 2:0 (2:0)
Bramki: Mućko 9', Mucha 25'
Huragan: Ostapiuk – Łukanowski, Sierociuk, Zduńczyk, Douglas Torete, Kasjaniuk, Panasiuk, Tymoszuk (82 Paluszkiewicz), Kiryluk, Bartnikowski (60 Grzejszczak), Urbański (70 Giergun).

Do Łukowa ekipa międzyrzeckiego Huraganu pojechała mocno osłabiona. Z powodu kontuzji zabrakło Miłosza Korycińskiego i Bartosza Lesiuka. Sprawy zawodowe zatrzymały Bartłomieja Semeniuka, a dwaj najlepsi strzelcy Anthony Bernardo De Souza Dorneles i Jacek Mielnik, pauzowali za kartki.

O losach spotkania zadecydowały pierwsze minuty, w których Huragan zaprezentował się słabo. Już w 9. minucie Mateusz Urbański stracił piłkę na szesnastym metrze, co wykorzystał Maksymilian Mućko. W 25. minucie strzałem z dystansu Szymon Mucha podwyższył na 2:0.

Co ciekawe, kiedy w 57. minucie drugą żółtą, a w konsekwencji czerwoną kartkę otrzymał Mateusz Panasiuk, zmuszając Huragan do gry w dziesiątkę obraz gry uległ zmianie na korzyść Huraganu. Goście z Międzyrzeca zaczęli grać wysokim pressingiem i niewiele brakowało, żeby zdobyli honorowego gola.

Za tydzień przed piłkarzami z Międzyrzeca duże wyzwanie czylii mecz w Zamościu z niekwestionowanym liderem IV ligi lubelskiej – Hetmanem.

FOT. WALDEMAR PEPA

Nasze czwartoligowe drużyny solidarnie przegrały swoje mecze wyjazdowe

Bug Hanna – Orlęta Radzyń Podlaski 2:1 (2:0)
Bramki: Chwedoruk 28', Borcon 31' – Cudowski 88'
Orlęta: Nowak – Sawicki, Cudowski, Morenkov, K. Rycaj, Siudaj (59 Warda), Gustavo, Borysiuk, J. Rycaj, Pendel, Gęca.

W składzie Orląt na to spotkanie zabrakło Dominika Rycaja (urodziło mu się dziecko) oraz Igora Miszta (pauzował za kartki). W obliczu skromnej kadry radzyńskiego klubu te osłabienia miały duże znaczenie.

Od początku meczu inicjatywa należała do gości. W 15. minucie Krzysztof Cudowski po dośrodkowaniu uderzył piłkę głową, lecz na posterunku był bramkarz Bugu – Kamil Haponiuk. W 28. minucie, po wrzucie z autu, Karol Pendel przegrał walkę o piłkę, później zabrakło asekuracji i Huberta Nowaka pokonał Mateusz Chwedoruk, dając prowadzenie gospodarzom.

Trzy minuty później Jakub Rycaj zagrał piłkę ręką we własnym polu karnym. Sędzia nie miał wątpliwości i wskazał na jedenasty metr. Karnego wykorzystał Dawid Borcon, a Bug objął prowadzenie 2:0.

W drugiej połowie Orlęta zagrały z większą determinacją, miały przewagę, ale brakowało klarownych sytuacji strzeleckich.

W 75. minucie Marcel Obroślak uderzył z rzutu wolnego z około dwudziestu pięciu metrów. Piłka trafiła w spojenie słupka z poprzeczką. W 88. minucie Karol Rycaj dograł do Cudowskiego na piąty metr przed bramką Bugu. Napastnik Orląt nie miał problemów ze zdobyciem kontaktowej bramki.

Pojawiła się szansa na zdobycie chociaż jednego punktu, ale do końca spotkania bramka już nie padła i komplet punktów pozostał w Hannie. Za tydzień po raz trzeci z rzędu Orlęta zagrają na wyjeździe. Tym razem w Lublinie z tamtejszą Lublinianką.

Adrian Świderski, trener Huraganu Międzyrzec Podlaski

FOT. POGON SIEDLCE

Do meczu przystąpiliśmy mocno osłabieni. Pierwsze 25 minut kompletnie nam nie wyszło, ale potem było zdecydowanie lepiej. Brakowało jednak tej przysłowiowej kropki nad „i". Mimo że nastawialiśmy się na grę z kontry, mecz ułożył się tak, że graliśmy wysokim pressingiem. Zostawialiśmy na boisku dużo zdrowia i pokazaliśmy charakter. Czekamy na powrót zawodników, którzy pauzowali. Dalej będziemy robić swoje i myślę, że niebawem przyniesie to zdobycze punktowe.

Rafał Dudkiewicz, trener Orląt Radzyń Podlaski

Rozegraliśmy dwie różne połowy. Pierwsza była zdecydowanie poniżej naszych oczekiwań i standardów, które sobie wyznaczamy. Druga natomiast była na takiej intensywności i zaangażowaniu, jakie chcemy prezentować. Mecz był dość brudny. Drużyna z Hanny ograniczyła się do bardzo bezpośredniej gry, dzięki czemu przetrwała. Wiadomo, że grają o utrzymanie, więc takiego obrazu gry można było się spodziewać. Zgarnęli komplet punktów i mają powody do radości. My mamy swoje problemy kadrowe. Dzisiaj miałem do dyspozycji piętnastu zawodników z pola, z czego trzech z akademii. Mamy wąską kadrę, co powoduje brak konkurencji i uzupełnienia na poszczególnych pozycjach. Brak jednego czy dwóch graczy powoduje problemy. Brak konkurencji na pozycjach osłabia zaangażowanie. Będziemy borykać się z tymi problemami do końca rundy. Dzisiaj przegrywamy, ale za tydzień jest kolejny mecz i trzeba będzie pojechać na Lublinianką i wygrać.

IV LIGA LUBELSKA

Wyniki 17. kolejki: Bug Hanna – Orlęta Radzyń Podlaski 2:1, Hetman Zamość – Granit Bychawa 7:0, **Orlęta Łuków – Huragan Międzyrzec Podlaski 2:0**, Janowianka Janów Lubelski – Lublinianka Lublin 1:3, Tomasovia Tomaszów Lubelski – Ładа 1945 Biłgoraj 0:3, MKS Ryki – Lewart Lubartów 0:5, Motor II Lublin – Tanew Majdan Stary 4:0, Start Krasnystaw – Tur Milejów 1:2.

1. Hetman	17	49	68:6
2. Lewart (s)	17	43	48:13
3. Łada	17	36	47:17
4. Tomasovia	17	33	40:22
5. Orlęta R. P.	**17**	**32**	**39:28**
6. Lublinianka	17	28	36:22
7. Janowianka	17	28	36:26
8. Motor II	17	25	30:25
9. Tur (b)	17	22	30:31
10. Start	17	21	24:39
11. Bug (b)	17	18	26:31
12. Orlęta Ł. (b)	17	16	19:37
13. Granit	17	16	19:40
14. Ryki (b)	17	14	25:50
15. Tanew (b)	17	7	14:50
16. Huragan	**17**	**1**	**10:74**

Następne mecze 28-29.03: Lublinianka – Orlęta R. P. (28.03 godz. 13:00), Hetman – Huragan (28.03 godz. 14:00), Granit – Start, Tur – Motor II, Tanew – Ryki, Lewart – Tomasovia, Ładа – Janowianka, Bug Hanna – Orlęta Ł.

Niespodzianka w Szachach i 35 trafień w kolejce

PIŁKA NOŻNA Grad bramek i kilka zaskakujących rozstrzygnięć – tak wyglądała 17. kolejka bialskopodlaskiej okręgówki. Lider efektownie się przełamał, ale największą sensacją była porażka KS Drelów u siebie z ŁKS Łazy po golu w ostatniej minucie spotkania.

Lider, Podlasie II, po derbowej porażce przed tygodniem, bardzo chciał się zrehabilitować i rozbił Sokół Adamów 6:0. Hat-trickiem popisał się Bartosz Hanuszek. Na fali jest zwycięzca wspomnianych derbów sprzed tygodnia – LZS Sileczyk, który wygrał w Żabikowie z Unią 4:1. W 84. minucie rzutu karnego podyktowanego przez Arkadiusza Nestorowicza nie wykorzystał Jacek Cybul. Jego strzał obronił bramkarz Michał Lach.

Bardzo ciekawie było w Milanowie, gdzie LKS podejmował Lutnię Piszczac. W 58. minucie prowadzenie 2:1 gospodarzom dała bramka Emila Mazurka. Goście najpierw, za sprawą Jakuba Fronczka, wyrównali w 73. minucie. Pięć minut później zwycięską bramkę zdobył Sebastian Hryciuk.

W Parczewie miejscowa Victoria odprawiła Unię Krzywda z bagażem pięciu bramek, nie tracąc żadnej. Trzy trafienia w tym meczu zanotował Michał Grytczuk.

Do niespodzianki doszło w Szachach, gdzie swoje mecze rozgrywa KS Drelów. Po bramce w 90. minucie Radosława Młynarczyka komplet punktów z gorącego terenu wywiózł ŁKS Łazy. W 69. minucie sędzia Krystian Wojda ukarał bezpośrednią czerwoną kartką Marcina Nowosza, będącego na ławce rezerwowych KS Drelów. Był to efekt krytyki orzeczenia sędziego.

W 17. kolejce zdobyto łącznie 35 bramek, co daje średnio 4,3 na mecz. Sędziowie czterokrotnie wskazywali na jedenasty metr. Dwa razy robił to Maciej Łasocha (w meczach Milanowa oraz Podlasia II), a dwukrotnie rzut karny odgwizdał Arkadiusz Nestorowicz (raz dla LZS Sielczyk).

FOT. LZS SIELCZYK

Po zeszłotygodniowej wygranej w derbach z rezerwami Podlasia, piłkarze z Sielczyka odnieśli kolejne zwycięstwo

Wyniki 17. kolejki: LKS Milanów – Lutnia Piszczac 2:3 (Grzegorz Romaniuk 41' (RK), Emil Mazurek 58' – Adam Wiraszka 23', Jakub Fronczek 73', Sebastian Hryciuk 78'), **Unia Żabików – LZS Sielczyk 1:4** (Jacek Cybul 84' – Jan Lewczuk 5', Bartłomiej Pastuszewski 40' (RK), Michał Stelmaszuk 45', Paweł Zabielski 54'), **Victoria Parczew – Unia Krzywda 5:0** (Przemysław Bednarczyk, Michał Gryczuk x3, Eryk Waniowski), **Az-Bud Komarówka Podlaska – Bizon Jeleniec 4:1** (Igor Paczuski 50', Daniel Korol 54', 61, Maciej Klimiuk 88' – Filip Okuń 8'), **Podlasie II Biała Podlaska – Sokół Adamów 6:0** (Bartosz Hanuszek 7', 38' ,65'(RK), Jakub Stalewski 13', Dawid Wojtkowski 60', Szymon Wołek 77'), **Grom Kąkolewnica – Absolwent Domaszewnica 1:1** (Jakub Trzaskowski [sam] 18' – Arkadiusz Ksok 69'), **Orzeł Czemierniki – Kujawiak Stanin 4:0** (Alan Kołtuniewicz 8', Szymon Bielecki [sam] 30', Piotr Kuźma 60', Bartosz Mańko 85'), **KS Drelów – ŁKS Łazy 1:2** (Bartłomiej Goździołko 31' – Radosław Szustek 62', Radosław Młynarczyk 90').

KLASA OKRĘGOWA BIAŁA PODLASKA			
1. Podlasie II	17	43	72:21
2. Az-Bud	17	38	64:26
3. Lutnia	17	37	55:25
4. Victoria	17	36	60:26
5. Drelów (b)	17	32	55:19
6. Orzeł	17	29	45:35
7. Milanów	17	26	52:28
8. Sielczyk	17	26	27:32
9. Sokół	17	22	21:32
10. Unia Ż	17	20	25:40
11. Unia K.	17	17	18:53
12. Grom	17	16	19:38
13. Absolwent	17	15	26:37
14. Bizon (b)	17	15	28:51
15. Łazy	17	9	21:54
16. Kujawiak	17	3	9:80

Najlepsi strzelcy: 18 goli – Sebastian Ostapiuk (Milanów), **17 goli –** Jan Bożym (Orzeł), Tomasz Tattus (Lutnia), **16 goli** – Michał Gryczuk (Victoria).

Kolejne mecze 28-29.03: Unia K. – Podlasie II, Łazy – Orzeł, Kujawiak – Grom, Absolwent – Milanów, Az–Bud – Lutnia, Sokół – Unia Ż., Sielczyk – Drelów, Bizon – Victoria.

Damian Kaczmarek

Jedenastka kolejki:

3-5-2, BR: Rafał Bocian (Orzeł), LO: Kacper Krzeczkowski (Orzeł), SO: Marcin Sawczuk (Podlasie II), PO: Przemysław Bednarczyk (Victoria), ŚPD: Bartłomiej Pastuszewski (Sielczyk), ŚP: Piotr Kuźma (Orzeł), ŚPO: Daniel Korol (Az-Bud), LP: Adam Wiraszka (Lutnia), PP: Bartosz Hanuszek (Podlasie II), LN: Michał Gryczuk (Victoria), PN: Paweł Zabielski (Sielczyk).
Ławka rezerwowych: BR: Kacper Gołacki (Victoria), O: Arkadiusz Kot (Az-Bud), O: Bartosz Młynarczyk (Łazy), O: Maciej Klimiuk (Az-Bud), P: Radosław Szustek (Łazy), P: Karol Czeczelewski (Podlasie II), P: Albert Chomiuk (Victoria), N: Jakub Stalewski (Podlasie II), N: Arkadiusz Ksok (Absolwent).
Trener: Piotr Wałachowski (Łazy). **Piłkarz kolejki:** Bartosz Hanuszek (Podlasie II) – 3 bramki, 1 asysta.

eprasa.pl 5c88612d94

Trzy punkty zostały w Połańcu

Pierwsza tegoroczna porażka

PIŁKA NOŻNA Po serii udanych występów piłkarze z Białej Podlaskiej po raz pierwszy w tym roku schodzili z boiska pokonani. W meczu 23. kolejki III ligi przegrali z Czarnymi Połaniec 2:3, choć do przerwy prowadzili i mieli spotkanie pod kontrolą.

PIOTR FRANKOWSKI

W meczu na szczycie KSZO 1929 Ostrowiec Świętokrzyski przegrało u siebie z Avią Świdnik 1:2 i straciło na rzecz świdniczan fotel lidera. Dwie bramki w tym spotkaniu zdobyli byli piłkarze Podlasia – dla KSZO trafił Maksym Horzhuj, dla Chełmianki – Szymon Kamiński.

Z tego wyniku skorzystała Chełmianka, która wygrała w Tarnobrzegu z Siarką 2:0 i mocno włączyła się w walkę o awans. Cenne punkty na wagę utrzymania zdobył Naprzód Jędrzejów, wygrywając w Dębicy z Wisłoką 1:0, oraz Sokół Kolbuszowa Dolna, który wygrał w tym samym stosunku w Kazimierzy Wielkiej ze Spartą.

Czarni Połaniec – Podlasie Biała Podlaska 3:2 (1:2)
Bramki: Skrzyniak 45+3', Dzady 60', Dzikowski 84' – Mróz 18', Urbański 45+1'.
Czarni: Chrapusta – Qarayev, Skrzyniak, Gaj, Guca (43 Szady), Dzikowski, Bawor, Smoleń, Kierys, Szlęk, Paszczela
Podlasie: Jeż – Nojszewski, Mikołajewski, Dmitruk, Maluga, Orzechowski, Andrzejuk, Mróz (85' Konaszewski), Kosieradzki, Urbański (72' Kopytov), Grochowski (75' Kaczyński)
Żółte kartki: Smoleń, Bawor – Nojszewski, Kosieradzki, Andrzejuk

Po niemrawym początku spotkania pierwsi do głosu doszli bialczanie. W 18. minucie piłkę z autu w pole karne rywali wrzucił Dawid Nojeszewski. Kolejno jego wrzutkę głową przedłużali Jarosław Kosieradzki, Piotr Urbański i Michał Grochowski. Ostatecznie futbolówka trafiła pod nogi Jana Mroza, który nie miał nic innego do zrobienia, jak umieścić ją w bramce bezradnego Piotra Chrapusty.

Dziewięć minut później ponownie Mróz znalazł się w podobnej sytuacji gdy strzelił bramkę, jednak tym razem jego strzał zablokował Michał Smoleń. W odpowiedzi gospodarze przeprowadzili pierwszą niebezpieczną akcję – Damian Bawor podał do Szymona Szlęka, który zagrał piłkę wzdłuż bramki. Lekko musnął ją Sebastian Dzikowski i o centymentry minęła słupek bramki Podlasia.

W 35. minucie z rzutu wolnego prosto w interweniującego Oskara Jeża strzelił jeden z zawodników Czarnych. Pięć minut później główkował Brian Gaj, próbując pokonać Jeża, na szczęście bezskutecznie. Sędzia doliczył do pierwszej połowy trzy minuty. W pierwszej minucie doliczonego czasu gry akcję Dominika Malugi bramką zakończył Piotr Urbański. W trzeciej minucie doliczonego czasu piłkę z autu w pole karne Podlasia wrzucił Bawor. Smoleń sprytnie zagrał ją do Adriana Skrzyniaka, a ten wbił ją do bramki. W ten sposób, niemal z gwizdkiem kończącym pierwszą połowę, Czarni zdobyli bramkę kontaktową. Na tablicy widniał wynik 1:2.

FOT. GERARD MAKSYMIUK
Piotr Urbański zdobył bramkę na 2:0 ale Podlasie nie przywiozło z Połańca ani jednego punktu

Druga połowa rozpoczęła się fatalnie dla Podlasia. W 54. minucie rzut wolny z własnej połowy wykonywał Igor Kierys. Piłkę przejął Sebastian Dzikowski i podał do Maksymiliana Szadego, który z niewielkiej odległości skierował ją do bramki i doprowadził do remisu. Kolejne dwie akcje mogły dać prowadzenie Podlasiu. W 58. minucie nieatakowany Tomasz Andrzejuk oddał strzał z szesnastu metrów, jednak piłka przeleciała nad bramką. Trzy minuty później Kosieradzki z dziesięciu metrów uderzył wprost w bramkarza.

W 70. minucie strzał Smolenia z linii pola karnego obronił Jeż. Dziesięć minut później piłkę stracił Maciej Orzechowski, przejął ją Bartosz Paszczela, ale jego strzał nie zaskoczył bialskiego bramkarza. Chwilę później ponownie Jeż uratował Podlasie od straty bramki, przerywając akcję Czarnych efektownym piąstkowaniem.

W 84. minucie koronkową akcję przeprowadzili Paszczela ze Smoleniem. Ostatecznie piłka trafiła do Dzikowskiego, który posłał ją do siatki bramki i jak się okazało ustalił wynik meczu.

Podlasie mimo, że wygrywało 2:0, po raz pierwszy w tym roku doznało smaku porażki i nadal pozostaje bez zwycięstwa. Za tydzień nasi piłkarze po raz trzeci z rzędu wybierają się na wyjazd. W sobotę o godzinie 15:00 w Skawinie zmierzą się z Wiślanami.

Wyniki 23. kolejki: Czarni Połaniec – Podlasie Biała Podlaska 3:2, Cracovia II Kraków – Korona II Kielce 2:1, KSZO Ostrowiec Świętokrzyski – Avia Świdnik 1:2, Pogoń-Sokół Lubaczów – Stal Kraśnik 2:0, Siarka Tarnobrzeg – Chełmianka Chełm 0:2, Sparta Kazimierza Wielka – Sokół Kolbuszowa Dolna 0:1, Świdniczanka Świdnik – Wiślanie Skawina 0:1, Wisła II Kraków – Star Starachowice 3:0, Wisłoka Dębica – Naprzód Jędrzejów 0:1.

RAMKA III LIGA GRUPA IV

1. Avia	23	50	57:27
2. KSZO	23	48	49:21
3. Chełmianka	23	48	39:21
4. Star	23	43	36:23
5. Wiślanie	23	43	44:34
6. Pogoń-Sokół	23	37	43:29
7. Korona II	23	36	43:39
8. Siarka	23	35	46:34
9. Podlasie	**23**	**33**	**37:36**
10. Wisłoka	23	33	25:21
11. Wisła II	23	31	48:42
12. Czarni	22	30	38:37
13. Naprzód (b)	22	25	29:39
14. Cracovia II (b)	23	25	27:45
15. Stal (b)	23	19	28:41
16. Sokół (b)	23	18	22:43
17. Świdniczanka	23	15	26:51
18. Sparta (b)	23	7	20:74

Najlepsi strzelcy: 15 goli - Javier Mateo Ortíz (Czarni Połaniec), Paweł Mróz (Siarka Tarnobrzeg), **13 goli** – Błażej Radwanek (Wiślanie), Oskar Majda (Pogoń-Sokół), **11 goli** – Szymon Stanisławski (Star) ... **8 goli** – **Jarosław Kosieradzki (Podlasie Biała Podlaska)**.
Następne mecze 27-29.03: Avia – Cracovia II, Chełmianka – Świdniczanka, Czarni – Wisła II, Korona II – Siarka, Naprzód – Pogoń-Sokół, Sokół – Wisłoka, Stal – Sparta, Star – KSZO, **Wiślanie – Podlasie (28.03 godz. 15:00)**.

Maciej Oleksiuk, trener Podlasia Biała Podlaska

Bardzo trudno pogodzić się z tym, co się wydarzyło. Dobrze weszliśmy w mecz – efektem były dwa zdobyte gole. Powtórzyła się historia z meczu z Jędrzejowem: straciliśmy gola tuż przed przerwą, co miało olbrzymi wpływ na naszą grę w drugiej połowie. W zbyt prosty sposób straciliśmy dwie bramki i po raz kolejny wypuściliśmy bezcenne trzy punkty.

Gol w 94. minucie odebrał im zwycięstwo

PIŁKA NOŻNA Byli o krok od niezwykle cennych trzech punktów, ale decydujący cios spadł w doliczonym czasie gry. Juniorzy AP Podlasie Biała Podlaska zremisowali z Talent Warszawa 1:1, tracąc gola w 94. minucie spotkania.

Podlasie U-17 Biała Podlaska – Talent U-17 Warszawa 1:1 (1:0)
Bramki: Hasiuk 41 – Draczyński 90+4
Podlasie: Czmielewski – Sosnowski, Urbaniak-Jakubiec, Wołosowicz, Hasiuk, Tokarski, Śnitko, Wyrzykowski (78 Romaniuk), Zaniewicz (73 Kozłowski), Dobruk (90 Lewczuk), Twarowski (90 Gorzkiewicz).

Bardzo ważny mecz dla obu drużyn zakończył się remisem, który – choć niewiele zmienia w tabeli – był zapewne cenniejszy dla gości z Warszawy. Wygrana Podlasia Biała Podlaska dawałaby gospodarzom kontakt z zespołami znajdującymi się na bezpiecznych miejscach w ligowej tabeli, natomiast zwycięstwo Talentu Warszawa odsuwałoby widmo spadku od stołecznej ekipy. Remis nie satysfakcjonował żadnej z drużyn.

FOT. GERARD MAKSYMIUK
Wygrana z Talentem była na wyciągnięcie ręki, niestety juniorzy Podlasia musieli zadowolić się remisem

Gospodarzy na prowadzenie w 41. minucie, po rzucie rożnym, wyprowadził Adam Hasiuk. W drugiej połowie gospodarze lekko się cofnęli, oddając pole gościom. Ci jednak nie potrafili stworzyć klarownych okazji do wyrównania, co najwyraźniej frustrowało trenera gości, Mateusza Gontarza. Najpierw wdał się w dyskusję z sędzią, za co otrzymał żółtą kartkę. Następnie zaczął obrażać trenerów Podlasia, a po spięciu z Miłoszem Storto obaj zostali ukarani żółtymi kartkami. Dla trenera gości oznaczało to czerwoną kartkę, która zmusiła go do opuszczenia ławki rezerwowych. Jakby tego było mało, wszedł jeszcze w ostrą wymianę zdań z kibicami, jednak poza kilkoma „uprzejmościami" nie doszło do dalszych incydentów.

W 70. minucie Dobruk oddał mocny strzał, który minął jednak bramkę. W 78. minucie drugą żółtą kartkę, a w konsekwencji czerwoną, ujrzał Michał Kozłowski, co zmusiło Podlasie do gry w dziesiątkę. To ożywiło poczynania piłkarzy Talentu. Mimo przewagi gości, w 86. minucie Twarowski uderzył głową tuż obok bramki rywali.

W doliczonym czasie gry przewaga gości znacznie wzrosła. Po jednym z dośrodkowań i uderzeniu Igora Draczyńskiego piłka znalazła drogę do siatki Podlasia.

CENTRALNA LIGA JUNIORÓW U-17 GRUPA WSCHODNIA

Wyniki 21. kolejki: Podlasie Biała Podlaska – Talent Warszawa 1:1, Stomil Olsztyn – SSM Wisła Płock 1:1, Hutnik Kraków – AKS SMS Łódź 1:4, Resovia Rzeszów – Korona Kielce 2:0, Wisła Kraków – Legia Warszawa 1:0, Escola Varsovia Warszawa – Widzew Łódź przełożony, Polonia Warszawa – Stal Rzeszów 2:4, ŁKS Łódź – Jagiellonia Białystok 1:2.

CLJ U-17

1. Legia	21	55	77:19
2. Widzew	20	39	52:36
3. Jagiellonia	21	39	54:41
4. Wisła K.	21	38	36:25
5. SMS	21	37	37:28
6. Stal	21	35	47:37
7. Polonia (m)	21	32	46:35
8. Korona	21	30	42:38
9. Escola	20	30	35:36
10. ŁKS (b)	21	24	37:49
11. Stomil (b)	21	23	33:37
12. Talent (b)	21	22	33:43
13. Hutnik	21	18	27:52
14. Resovia	21	17	21:40
15. Podlasie (b)	**21**	**15**	**32:67**
16. Wisła P.	21	11	17:43

Najlepsi strzelcy: 23 goli – Daniił Pyłypczuk (Legia), **13 goli** – Michał Olechnowicz (Widzew), **Szymon Twarowski (Podlasie)**, 11 goli – Kacper Ziółkowski (Polonia).

Najbliższe mecze 27-29 marca: Jagiellonia – Podlasie (29.03. godz. 12:00), Wisła P. – ŁKS, Talent – Polonia, Stal – Escola, Widzew – Wisła, Legia – Resovia, Korona – Hutnik, SMS – Stomil.

Piotr Frankowski

Miłosz Storto, trener AP Podlasie Biała Podlaska:

Mamy ogromny niedosyt po tym remisie. Po strzeleniu bramki do niemal ostatnich sekund kontrolowaliśmy to, co działo się na boisku. Spotkanie z założenia nie miało być dziś piękne, tylko skuteczne. Mądrze się broniliśmy, fajnie atakowaliśmy, mieliśmy dużo odbiorów po wysokim pressingu na połowie przeciwnika. Brakowało jednak dokładności – tego ostatniego podania. Warunki boiskowe nie były idealne, choć jak na ten stan pogodowy naprawdę nie mamy się czego wstydzić. Duża zasługa naszego greenkeepera, który cały tydzień przygotowywał murawę, doprowadzając ją do takiego stanu, by można było na niej grać. Niestety problemy zaczęły się od momentu czerwonej kartki naszego zawodnika. Błąd w ustawieniu, który popełniliśmy w 93. minucie, to ogromny cios. Na pewno był to bardzo ważny mecz dla układu tabeli. Mieliśmy wziąć w swoje ręce zwycięstwo, ale nie wyszło. Nie ma jednak co się załamywać – przed nami jeszcze wiele spotkań do rozegrania. Jeśli chłopcy będą grać z takim „serduchem", zaangażowaniem i poświęceniem jak dziś, to będziemy punktować nawet tam, gdzie ktoś mniej się tego spodziewa.

eprasa.pl 5c88612d94

TAXI PODLASIE
www.taxipodlasie.pl
667 111 444 | 83 19621
LIMUZYNY DO ŚLUBU: Rolls-Royce • Lincoln 508 073 700
POBIERZ APLIKACJĘ
REKLAMA ID: 12970

slowopodlasia.pl
facebook.com/tygodnik.slowo.podlasia

Biała Podlaska wicemistrzem, Radzyń tuż za podium

Siatkarski sezon na plus

PIŁKA SIATKOWA Zakończyły się rozgrywki III ligi siatkówki. Drużyna z Białej Podlaskiej wywalczyła drugie miejsce, a radzynianie uplasowali się tuż za podium. Oba kluby podkreślają, że najważniejszy jest rozwój młodych zawodników i budowanie solidnych fundamentów na przyszłość.

FOT. RKS RADZYŃ PODLASKI

RKS Radzyń Podlaski zajął czwarte miejsce w III lidze

PIOTR FRANKOWSKI

Wśród pań startowała ekipa SKS Szóstka TPS Wakpol Trade Biała Podlaska. Bialczanki, bazujące na licealistkach, zajęły drugie miejsce w lidze, co należy uznać za dobry wynik. Drużyna wystartowała w lidze seniorskiej, by juniorki i kadetki mogły ogrywać się z silniejszymi rywalkami. Drugie miejsce dało prawo gry w barażach o II ligę, jednak klub zrezygnował z takiej możliwości.

Szóstka występowała w następującym składzie: Patrycja Iwaniuk (kapitan), Zuzanna Bachanek, Agata Kopryjaniuk, Zuzanna Kliza, Michalina Gaponiuk, Anna Borys, Agata Tarasiuk, Maliwina Słowik, Weronika Lenart, Julia Dejneka, Michalina Pykacz, Maja Pasieka, Joanna Sawicka, Paulina Zaremba, Karolina Nuszkaluk, Aleksandra Korpysz, Hanna Korpysz, Paulina Janicka, Izabella Mróz. Trenerzy to: Grzegorz Piszcz i Grzegorz Modrzewski. Ich asystentką i fizjoterapeutką drużyny jest Anastazja Mościcka.

– W tym sezonie wystartowaliśmy w III lidze seniorskiej kobiet drużyną skompletowaną z kadetek i juniorek, aby dziewczyny mogły się ograć przed właściwymi turniejami w ich kategoriach wiekowych. Udało nam się zająć drugie miejsce i uważamy to za sukces. Dziewczyny pokazały, że mają charakter i umiejętności – podsumowuje trener **Grzegorz Piszcz**.

– Awansowaliśmy do barażu o II ligę, ale nie przystępujemy do niego. Walka o II ligę nie była naszym celem. Kilka dziewczyn ma w tym roku maturę, wykupione dodatkowe kursy i szkolenia, które odbywają się właśnie w terminie baraży. Za rok planujemy ponownie zgłosić się do III ligi, także juniorkami i z silniejszymi kadetkami. Chcielibyśmy wzmocnić się studentkami z AWF i AB. Wtedy postaramy się wywalczyć II ligę – tak wyczekiwaną w Białej Podlaskiej. Patrząc z punktu widzenia celu gry w III lidze, również należy ocenić ten sezon pozytywnie. Nasze juniorki i kadetki dobrze spisały się w Mistrzostwach Polski. Zabrakło awansu do półfinału, ale nie zawsze dostaje się to, czego się chce. Myślę, że za rok będzie lepiej. Pracujemy dalej, mamy swoje cele i do nich dążymy – dodaje szkoleniowiec.

Wyniki Szóstki: Feniks AZS Politechnika – SKS Szóstka TPS Wakpol Trade Biała Podlaska 3:0 (25:10, 25:16, 25:11), Trilux Akademia Siatkarska Avia Świdnik – Szóstka 0:3 (14:25, 15:25, 13:25), Szóstka – Medyk Biłgoraj 3:0 (25:20, 25:20, 25:14), Szóstka – Avia 3:0 (25:12, 25:21, 25:20), Szóstka – Feniks 0:3 (17:25, 22:25, 22:25), Medyk – Szóstka 1:3 (12:25, 20:25, 28:26, 16:25), Szóstka – Avia 3:0 (25:19, 25:22, 25:20), Szóstka – Medyk 3:0 (25:16, 25:12, 25:11), Feniks – Szóstka 3:1 (25:7, 16:25, 25:22, 25:11).

III LIGA LUBELSKA – KOBIETY			
1. Feniks	9	27	27:2
2. Szóstka	**9**	**18**	**19:10**
3. Medyk	9	5	8:24
4. Trilux	9	4	6:24

W Radzyniu budują siatkówkę

Wśród panów w rozgrywkach III ligi lubelskiej brał udział RKS Radzyń Podlaski, grający w składzie: Szymon Bober (grający trener), Kacper Grochowski, Rafał Kępka, Maciej Bielecki, Michał Pawelec, Mateusz Kwaśny, Adrian Kulawiec, Wojciech Rybak, Marcel Bober, Eryk Wdowiak, Bartłomiej Dębiński, Mateusz Lasecki, Mateusz Ostropolski, Michał Grzejdak, Borys Nowicki, Borys Otręba, Szymon Piekarski, Paweł Fiutka Fizjoterapeutą zespołu jest Maciej Piekarski. Radzynianie zajęli czwarte miejsce w lidze.

– Mamy w założeniu progres i stawiamy na szkolenie. Staramy się wciągnąć jak najwięcej młodzieży. Drużyna w III lidze jest po to, żeby młodzież widziała, że można tu grać oraz uczyć się od lepszych i starszych – podsumował **Adam Bober**, prezes klubu. – W tym roku udało nam się fajną ekipę zmontować. Szkoda, że nie graliśmy od początku sezonu w takim składzie, w jakim kończyliśmy ligę. Takie nazwiska jak Kępka czy Bielecki mówią same za siebie. Chłopaki grali w Międzyrzecu, teraz są związani z Radzyniem. Pewne rzeczy nam nie wyszły, ale może w następnym sezonie pójdzie lepiej. Mimo to czwarte miejsce – to wzięlibyśmy przed sezonem w ciemno. Po zakończeniu rozgrywek czujemy jednak lekki niedosyt. Przez dwa lata działalności stowarzyszenia mamy nie tylko seniorów, ale także ekipę w lidze wojewódzkiej juniorów. W przyszłym roku planujemy zgłosić do ligi wojewódzkiej juniorów chłopców i dziewczęta oraz kadetów chłopców. Mamy też ekipy minisiatkówki, które biorą udział w rozgrywkach. To fajnie się rozwija i myślę, że będzie jeszcze lepiej – dodał.

Wyniki RKS: MKS SellBest Kraśnik – RKS Radzyń Podlaski 3:0 (25:14, 25:14, 25:16), RKS – Nałęczowianka Volley Team 2:3 (25:20, 23:25, 25:22, 16:25, 8:15), RKS – Trilux Akademia Siatkarska Avia Świdnik 3:2 (25:23, 25:17, 9:25, 20:25, 15:9), KS Freeball Wólka – RKS 3:0 (25:21, 25:16, 25:16), Lotnicza Akademia Wojskowa Dęblin – RKS 3:1 (25:11, 24:26, 25:13, 25:16), RKS – AKS Karol KUL Lublin 3:1 (25:23, 25:23, 25:18, 25:23), RKS – SellBest 0:3 (17:25, 20:25, 20:25), Nałęczowianka – RKS 1:3 (25:23, 24:26, 17:25, 24:26), RKS – LAW 1:3 (19:25, 25:20, 23:25), Avia – RKS 0:3 (17:25, 20:25, 19:25), RKS – Freeball 3:2 (27:29, 19:25, 25:21, 25:22, 15:8), Karol – RKS 0:3 (0:25, 0:25, 0:25).

FOT. SZÓSTKA BIAŁA PODLASKA

Szóstka swoją drużynę opierała na juniorkach i kadetkach

III LIGA LUBELSKA – MĘŻCZYŹNI			
1. LAW	12	28	32:16
2. Freeball	12	25	31:16
3. SellBest	12	25	27:15
4. RKS	**12**	**17**	**22:24**
5. Karo	12	16	22:24
6. Nałęczowianka	12	12	17:27
7. Avia	12	3	6:35

Przerwa na reprezentację

PIŁKA RĘCZNA **Piłkarze ręczni AZS AWF Biała Podlaska w miniony weekend mieli wolne – grały reprezentacje.**

W młodzieżowej reprezentacji Polski prowadzonej przez trenera Mariusza Jurasiaka zagrał rozgrywający bialskiego AZS AWF, Bartosz Lewandowski. Polacy uczestniczyli w turnieju w Egipcie, gdzie przegrali z pierwszą ekipą gospodarzy 24:31 (13:17) i z drugą 29:32 (11:18), a także pokonali Czechów 28:23 (14:12). Bartosz zagrał we wszystkich spotkaniach i zdobył cztery bramki. W szerokiej kadrze trenera Jurasiaka znajduje się również bramkarz AZS AWF, Jakub Solnica, który na turniej w Egipcie był na liście rezerwowej.

FOT. GERARD MAKSYMIUK

Bartosz Lewandowski zagrał trzy mecze w młodzieżowej reprezentacji Polski podczas turnieju w Egipcie

Grała również nasza pierwsza reprezentacja w meczach barażowych do Mistrzostw Świata. W czwartek Polacy wygrali na Łotwie 33:24 (17:12) oraz w Ostrowie Wielkopolskim 33:25 (15:18). W obu meczach grał były zawodnik Olimpii Biała Podlaska, obecnie Orlen Wisły Płock, Jakub Szyszko. W pierwszym spotkaniu rzucił dwie bramki, w drugim trzy. Polacy awansowali do kolejnej rundy baraży, gdzie zmierzą się z Austrią. Wygrana da im awans na mistrzostwa.

W weeked wracają rozgrywki ligowe. Nasz AZS AWF w piątek o godzinie 19:00 we własnej hali zmierzy się z Nielbą Wągrowiec.

Piotr Frankowski

SPORTOWY ROZKŁAD JAZDY

Piątek 27.03.2026
Piłka ręczna, Liga Centralna: AKPR AZS AWF Biała Podlaska – MKS Nielba Wągrowiec (godz. 19:00).

Sobota 28.03.2026
Piłka nożna, III liga grupa IV: Wiślanie Skawina – Podlasie Biała Podlaska (godz. 15:00).
Piłka nożna, IV liga lubelska: Hetman Zamość – Huragan Międzyrzec Podlaski (godz. 14:00), Lublinianka Lublin – Orlęta Radzyń Podlaski (godz. 14:00).
Piłka nożna, Klasa Okręgowa: Unia Krzywda – Podlasie II Biała Podlaska, ŁKS Łazy – Orzeł Czemierniki (godz. 14:00).

Niedziela 29.03.2026
Tenis stołowy, II liga lubelska: Sygnał Lublin – UKS Baczyński Biała Podlaska (godz. 11:00)
Tenis stołowy, IV liga lubelska: ULKS Zryw Ulhówek – Huragan Międzyrzec Podlaski (godz. 11:00).
Piłka nożna, Centralna Liga Juniorów U–17: Jagiellonia Białystok – Podlasie Biała Podlaska (godz. 12:00).
Piłka nożna, Klasa Okręgowa: Az-Bud Komarówka Podlaska – Lutnia Piszczac (godz. 14:00), Sokół Adamów – Unia Żabików, LZS Sielczyk – KS Drelów (oba godz. 15:00), Bizon Jeleniec – Victoria Parczew (godz. 16:00).

Piłka nożna, A klasa grupa II: Dwernicki Stoczek Łukowski – Ar-Tig Huta Dąbrowa, Orlęta II Łuków – Olimpia Okrzeja, Orlęta Gołaszyn – Bór Dąbie, Armaty Stoczek Łukowski – Gręzovia Gręzówka, Polesie Serokomla – Tur Turze Rogi.

Poniedziałek 30.03.2026
Brydż sportowy, Poniedziałkowy Turniej Par: ul. Terebelska 49a Biała Podlaska (godz. 18:00).

(pf)

eprasa.pl 5c88612d94