ISSN 1642-8129
INDEKS 368261

super tydzień krasnostawski

Nr 5 (1155)

PONIEDZIAŁEK–NIEDZIELA • 29 stycznia - 4 lutego 2024 r. • Cena 4,80 zł (w tym 5% VAT)

6

UCZĄ SIĘ NA UNIWERSYTECIE

STRAŻAK POTRZEBUJE NASZEJ POMOCY! 5

PRAWIE UMARŁ NA OCZACH WŁASNEGO DZIECKA...

4

NIE MA PRZYZWOLENIA NA TAKIE ZACHOWANIE!

STRAŻ LEŚNA KONTRA ŚMIECIARZ

PONAD 200 ROLNIKÓW WZIĘŁO UDZIAŁ W PROTEŚCIE W ZAKRĘCIU I ŻÓŁKIEW KOLONII. PRZYJECHAŁO 60 CIĄGNIKÓW

MAJĄ NADZIEJĘ, ŻE KTOŚ ICH USŁYSZY

14 - 15

DWA NOWE CENTRA HANDLOWE 6, 8

4

POŻAR DOMKU W IZBICY

GRUPA OSZUSTÓW ROZBITA 3

AGRO RADEK
www.agroradek.eu
Kompleksowe zaopatrzenie
UPRAWY DYNI
NASIONA • MASZYNY
SKUP • SPRZEDAŻ
667 306 679

eprasa.pl 5ce17ecb7c

Masz problem? Zadzwoń!
tel. 82 565 27 05, 565 44 30 POMOŻEMY!

Przetarg na Lubelskie Centrum Piłki Nożnej, a w tle odejście prezesa...

CHEŁM Miejscy urzędnicy i prezydent Banaszek chwalą się podpisaniem przetargu na Lubelskie Centrum Piłki Nożnej, co na pewno cieszy kibiców. Nie mówi się jednak o tym, że prezes Chełmskiego Klubu Sportowego złożył wypowiedzenie...

„Przetarg na Lubelskie Centrum Piłki Nożnej podpisany! Stadion, boisko treningowe, z nawierzchnią sztuczną, pod tzw „balonem", boisko treningowe, z nawierzchnią trawiastą oraz boisko treningowe z nawierzchnią sztuczną. Projekt przebudowy Stadionu Miejskiego oraz utworzenia kompleksu treningowego, to strategiczny projekt zarówno dla Chełma, jak i całego regionu. Stąd jego nazwa - Lubelskie Centrum Piłki Nożnej" - chwalą się miejscy urzędnicy w mediach społecznościowych.

Prezydent dodaje, że przetarg został podpisany, a dokumenty wysłane. Publikacja nastąpi 30 stycznia.

Nikt jednak nie mówi głośno o tym, że kilka dni temu prezes Chełmskiego Klubu Sportowego **Grzegorz Stawinoga** złożył wypowiedzenie.

Miasto nie chce komentować tej sprawy. Nieoficjalnie udało nam się dowiedzieć, że prezes nosił się z zamiarem zmiany miejsca pracy od dawna...

Sam zainteresowany powiedział nam tylko: - Na ten moment ani nie potwierdzę, ani nie zaprzeczę.

Przypominamy, że w maju 2022 powołano Chełmski Klub Sportowy sp. z o.o. Wtedy na jego prezesa wyznaczono **Artura Juszczaka**, który jednocześnie pełni funkcję prezesa Chełmskiego Parku Wodnego i Targowisk Miejskich. Po ponad roku działalności klubu przyszedł czas na zmiany. 14 lipca Rada Nadzorcza Chełmskiego Klubu Sportowego Sp. z o.o. powołała na stanowisko prezesa zarządu Grzegorza Stawinogę, który ma niemałe doświadczenie w zarządzaniu klubami sportowymi. Przez 15 lat był wiceprezesem Zarządu PGE Skry Bełchatów, przez pewien czas pełnił też funkcję głównego księgowego oraz członka Rady Nadzorczej GKS-u Bełchatów. Stawinoga jest też wiceprezesem Łódzkiego Związku Piłki Siatkowej oraz członkiem Zarządu Polskiego Związku Piłki Siatkowej. W 2022 r. został odznaczony Brązową Odznaką Ministra Sportu za zasługi dla polskiego sportu. **AW**

Jedna okładała kijem, druga biła i kopała

WŁODAWA Policjanci z włodawskiej komendy zatrzymali dwie kobiety podejrzane o pobicie oraz spowodowanie ciężkiego uszczerbku na zdrowiu u 57-latka. Jedna z nich okładała go kijem, a druga biła po całym ciele. Obie usłyszały zarzuty i trafiły do policyjnego aresztu.

fot. KPP Włodawa

W czwartek (25 stycznia) przed godziną 23:00 dyżurny włodawskiej komendy został powiadomiony przez lekarza, że na izbę przyjęć zgłosił się pacjent z raną głowy powstałą na skutek uderzenia kijem.

- Na miejscu policjanci ustalili, że stan 57-latka nagle się pogorszył i zostaje przewieziony do lubelskiego szpitala na operację – mówi aspirant sztabowa **Kinga Zamojska-Prystupa** z Komendy Powiatowej Policji we Włodawie.

Jak przekazał policji personel medyczny, ataku dokonała siostra jego byłej dziewczyny.

- Trop ten okazał się właściwy. Policjanci przed blokiem, jak i w mieszkaniu byłej partnerki pokrzywdzonego, ujawnili liczne krwawe ślady. Okazało się, że 57-latek pod pretekstem zabrania swoich rzeczy odwiedził byłą konkubinę. Kiedy zobaczył, że w jej mieszkaniu przebywa mężczyzna, zaatakował go, bijąc po całym ciele. Kobieta nie mogła poradzić sobie z rozdzieleniem walczących mężczyzn. Wybiegła na klatkę schodową i zaczęła krzyczeć „pomocy" – relacjonuje policjantka.

W bloku tym mieszkały jej siostra i matka i gdy tylko usłyszały wołanie, wybiegły na pomoc, zabierając ze sobą drewniany kij. 44-letnia kobieta okładała kijem byłego partnera siostry, zaś 65-latka biła go i kopała.

- Kiedy mężczyzna wyszedł z mieszkania, agresorki wybiegły za nim i ponownie zaczęły go bić. Po awanturze poszły do mieszkania – dodaje Prystupa.

Policjanci zatrzymali kobiety oraz zabezpieczyli drewniany kij. W chwili zatrzymania młodsza z nich była nietrzeźwa. Miała blisko 2,5 promila alkoholu w organizmie. Nie przyznały się do przedstawionego zarzutu. Grozi im kara nawet do 8 lat pozbawienia wolności. **(apm)**

CHEŁM. Budowa ulicy poróżniła mieszkańców

Burza w sprawie Legionów

Budowa ul. Legionów Polskich wzbudziła niemałe emocje. Najpierw zgłosili się do nas czytelnicy zaniepokojeni tym, że prace budowlane prowadzone są w zimie. A kolejnego dnia odebraliśmy kilkanaście telefonów od mieszkańców osiedla, którzy cieszą się, że w końcu będą mieli drogę i dziwią się, że komuś prowadzony właśnie remont przeszkadza...

- Kto robi drogę zimą? Naprawdę nie ma lepszego terminu? - pytał pan **Marcin** i nie był jedyną osobą zaniepokojoną efektami remontu przeprowadzanego o tej porze roku.

- Rozwalili drogę i zostawili „pomost" z błota na dojeździe do posesji, gdzie 12 osób ma garaże! Do tego, wszystko rozjechane przez koparkę, bo operatorowi było krócej - dodaje zdenerwowana pani **Aneta**.

Zainteresowani dziwią się, dlaczego prace wykonywane są dopiero teraz zimą i sugerują, że jest to niemądre posunięcie.

Radosław Wnuk, dyrektor Departamentu Architektury, Geodezji i Inwestycji tłumaczy, że wykonawca uzyskał pozwolenie na budowę.

- Prace, które nie wymagają technologicznego reżimu temperatur, mogą być wykonywane w okresie zimowym. Prace związane z układaniem nawierzchni tej ulicy będą realizowane przy warunkach pogodowych, które na to pozwalają - tłumaczy.

Po publikacji artykułu na ten temat na naszej stronie internetowej, niemal natychmiast w redakcji rozdzwoniły się telefony, a pod postem wysypały komentarze. Odebraliśmy tym razem kilkanaście sygnałów od mieszkańców osiedla Zachód, którzy zachwalają fachowość pracowników firmy oraz cieszą się, że w końcu doczekają się drogi „z prawdziwego zdarzenia". Wiadomo, lepiej później niż wcale...

- 34 lata czekaliśmy na tę drogę i w końcu coś się dzieje! Jesteśmy za to bardzo wdzięczni - mówił nam jeden z mieszkańców.

- Fakt, dostępu do tych garaży nie było, ale może maksymalnie 2 godziny! Pracownicy bardzo szybko przyjechali z kruszywem i zrobili dobry dojazd - dodaje drugi zainteresowany.

- Mieszkamy tutaj 34 lata i tyle czekaliśmy na drogę, to przykre, że ktoś, kto nie zna się zupełnie na budowie, próbuje tę nasza radość zdeptać...- skwitowała mieszkanka „Zachodu", oburzona tym, że znaleźli się tacy, którym zimowy remont drogi się nie podoba... **AW**

Potrąciła pieszego na przejściu

CHEŁM W czwartek (25 stycznia) około 18.00 na przejściu dla pieszych na ul. Lubelskiej, w okolicach parku miejskiego, 57-latka prowadząca skodę uderzyła w przechodzącego na pasach 52-latka. Mężczyzna został zabrany do szpitala.

Urazy okazały się na tyle poważne, że poszkodowany został w szpitalu, więc zdarzenie zakwalifikowano jako wypadek. Znajdzie swój finał w sądzie.

Policja apeluje o ostrożność i przypomina o tym, że zbliżając się do przejścia, kierowca ma obowiązek ustąpić pierwszeństwa pieszemu. Nawet jeśli potrącenie nie zakończy się tak poważnie, jak to, za wymuszenie można dostać mandat w wysokości 1500 zł i 15 pkt karnych. **(apm)**

Radny chce lustra, urzędnicy zmiany organizacji

CHEŁM Wiceprzewodniczący Rady Miasta Chełm Kamil Błaszczuk zwrócił się do prezydenta Banaszka z prośbą o ustawienie lustra drogowego na ul. Lubelskiej (przy budynku MDK) dla kierowców wyjeżdżających z terenu bazyliki NNMP. Prezydent jednak stwierdził, że w tym miejscu bezpieczeństwo zapewni tylko całkowita zmiana organizacji ruchu.

fot. pixabay.com/weareaway

„Moja interpelacja jest skutkiem wniosku grupy mieszkańców, jaki do mnie wpłynął. Zwrócili uwagę, że zjeżdżając z terenu Bazyliki, występuje bardzo utrudniona widoczność z uwagi na licznie zaparkowane samochody oraz pobliski mur" - tłumaczy w dokumencie **Kamil Błaszczuk**.

Prezydent **Jakub Banaszek**, w odpowiedzi na interpelację radnego stwierdza, że aktualnie nie jest planowane zamontowanie lustra w tym miejscu.

„Z uwagi na potrzebę zwiększenia bezpieczeństwa pieszych przekraczających jezdnię ul. Lubelskiej przy wyjeździe z terenu Bazyliki w omawianym miejscu niezbędne jest podjęcie szerszych działań, w tym wyznaczenia przejścia dla pieszych, uspokojenia ruchu oraz ograniczenia możliwości postoju pojazdów bezpośrednio przy wyjeździe" - czytamy w odpowiedzi prezydenta.

Takie skuteczne rozwiązanie, według urzędników, zostanie określone w projekcie zmiany stałej organizacji ruchu, którego realizacja planowana jest jeszcze w tym roku. **AW**

super tydzień chełmski

Stosujemy Kodeks Dobrych Praktyk Wydawców Prasy

Ukazuje się na terenie powiatów: chełmskiego, krasnostawskiego i włodawskiego

Redaguje zespół:
Piotr Pyrkosz (redaktor naczelny / dyrektor do spraw wydawniczych)
Agnieszka Pastuszak–Maksim (z–ca redaktora naczelnego)
Krystyna Szeremeta (korekta), Marcin Petruk, Rafał Czyżyk, Anna Wietrak, Tomasz Demczuk, Joanna Klimek

Grafika i DTP:
Mateusz Gendek, Wojciech Kopczyński

Sekretariat:
Anna Wyczyńska

Biuro Reklam i Ogłoszeń:
Joanna Derkacz (kierownik), Renata Kasprzak, Karolina Starzyńska, Edyta Kusiak, Krzysztof Kwiatek

Redakcja/Biuro Reklam i Ogłoszeń:
22–100 Chełm, ul. Lubelska 31
tel./fax 82 565 27 05,
e–mail:
redakcja@supertydzien.pl
reklama@supertydzien.pl

Kolportaż:
PressTrans
tel. 604 494 479

Druk:
Seregni Printing Group Sp. z o.o.
ul. Matuszewska 14 hala B3.
03-876 Warszawa

Wydawca: Grupa Wydawnicza SŁOWO Sp. z o.o. 02-672 Warszawa, ul. Domaniewska 17/19/133

Redakcja nie odpowiada za treść reklam i ogłoszeń

eprasa.pl 5ce17ecb7c

REGION Podejrzany jest o trzykrotne ugodzenie kolegi nożem

22-latek z Chełma aresztowany na 3 miesiące

W sobotę (20 stycznia) w jednym z mieszkań w Lublinie odnaleziono zwłoki młodego mężczyzny. Podejrzany o spowodowanie ciężkiego uszczerbku na zdrowiu jest 22-letni chełmianin. W poniedziałek (22 stycznia) usłyszał zarzut i trafił do tymczasowego aresztu.

fot. KMP Lublin

Ofiara to 23-latek, mieszkaniec Lublina, pochodzący z Chełma. Mężczyzna miał rany kłute, jednak według wstępnej opinii biegłego sądowego nie były śmiertelne. Prokuratura postawiła podejrzanemu zarzut spowodowania ciężkiego uszczerbku na zdrowiu. 22-letni chełmianin, który został zatrzymany w sprawie jako podejrzany, najbliższe 3 miesiące spędzi w areszcie śledczym.

W sobotę (20 stycznia) wieczorem funkcjonariusze z Komendy Miejskiej Policji w Lublinie zostali powiadomieni o odnalezieniu zwłok 23-latka w jednym z mieszkań w lubelskiej dzielnicy Bronowice.

- Już wstępne czynności wskazywały na to, że prawdopodobnie doszło do przestępstwa. Mężczyzna miał rany kłute. Na miejscu pracowali policjanci i prokurator. Ciało zabezpieczono do sekcji - poinformował nadkomisarz **Kamil Gołębiowski**, rzecznik prasowy Komendy Miejskiej Policji w Chełmie.

Jak przekazała nam **Agnieszka Kępka,** rzeczniczka prasowa Prokuratury Okręgowej w Lublinie, zostały zatrzymane dwie osoby.

- Jedna została przesłuchana w charakterze świadka i wypuszczona. Natomiast 22-latek z Chełma usłyszał zarzut i został przesłuchany w charakterze podejrzanego. Ten zarzut dotyczy tego, że 19 stycznia trzykrotnie ugodził nożem pokrzywdzonego, powodując u niego obrażenia, które spowodowały ciężki uszczerbek na zdrowiu. Nie ma zarzutu zabójstwa, ale jest to na tyle ciężkie przewinienie, że skierowaliśmy wniosek o zastosowanie tymczasowego aresztowania. Sąd wczoraj (22 stycznia) przychylił się do naszego wniosku i wieczorem tymczasowo aresztował podejrzanego na trzy miesiące. Postępowanie trwa - powiedziała następnego dnia Kępka.

Wstępna opinia biegłego z zakresu medycyny sądowej nie dała podstaw do przyjęcia, że było to zabójstwo. Prokurator podkreśla jednak, że postępowanie jest w toku. Trwają czynności, aby ustalić dokładny przebieg zdarzeń, które miały miejsce 19 stycznia w Lublinie.

AW

Potrąciła niewidomego

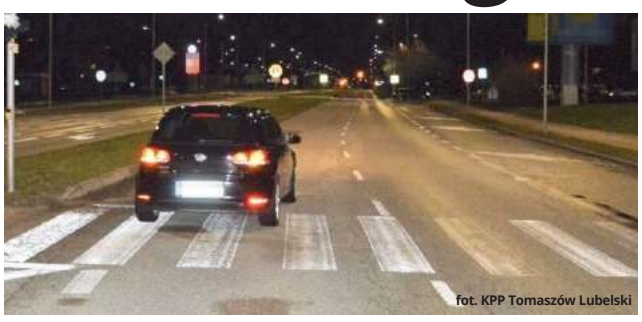
fot. KPP Tomaszów Lubelski

REGION Na skrzyżowaniu ulicy Wyszyńskiego z ulicą Pawłówka w Zamościu, podczas skręcania w lewo, kierująca volkswagenem nie ustąpiła pierwszeństwa mężczyźnie, który w tym czasie przechodził przez przejście dla pieszych. 63-latek jest osobą niewidomą i poruszał się z białą laską, ale w sposób prawidłowy przechodził przez pasy. Z powodu odniesionych obrażeń został przewieziony do szpitala.

W czwartek, 25 stycznia, po południu dyżurny zamojskiej policji otrzymał zgłoszenie o potrąceniu mężczyzny na przejściu dla pieszych, na jednym ze skrzyżowań w Zamościu. We wskazany rejon natychmiast skierował funkcjonariuszy.

Policjanci na podstawie śladów na miejscu zdarzenia, relacji uczestników oraz świadków ustalili, że doprowadziła do niego 24-letnia mieszkanka powiatu chełmskiego, która kierowała samochodem marki Volkswagen.

- Kobieta jechała ulicą Pawłówka w kierunku ulicy Wyszyńskiego, następnie na skrzyżowaniu z sygnalizacją świetlną skręciła w lewo, w stronę ulicy Hrubieszowskiej. Kierująca, wykonując ten manewr, miała zielone światło, jednak nie zachowała wymaganej od niej ostrożności i nie udzieliła pierwszeństwa przechodzącemu w tym czasie przez przejście mężczyźnie. W następstwie doprowadziła do jego potrącenia - opisuje zdarzenie aspirant sztabowa **Katarzyna Szewczuk** z zamojskiej policji.

Po czym dodaje:

- 63-letni mieszkaniec Zamościa, jako osoba niewidoma, poruszał się z białą laską, w sposób prawidłowy przechodził przez pasy. Z urazem lewej nogi został przewieziony do szpitala, gdzie stwierdzono jej złamanie.

Kierującej volkswagenem, jak też podróżującemu z nią kilkumiesięcznemu dziecku, nic się nie stało. Kobieta była trzeźwa.

(wd)

Zaginione dziewczynki szczęśliwie się odnalazły

CHEŁM Dwie siostry z Chełma 13- i 8-letnia po zakończonych lekcjach nie wróciły w czwartek (25 stycznia) do domu. Całą noc trwały intensywne poszukiwania.

O zaginięciu dziewczynek powiadomiła policję wieczorem ich matka. Ogłoszony został alarm. W chełmskiej komendzie była pełna mobilizacja. Mundurowi przeczesywali Chełm w poszukiwaniu dzieci.

„Proszę każdego o pomoc. Dzieci się nie znalazły, cała policja szuka dzieci, wszyscy są ściągnięci do domu proszę was jako matka błagam pomóżcie!" - apelowała matka dziewczynek w jednym z wpisów na Facebooku.

Umieściła dramatyczny post o zaginięciu. Chełmianie nie zawiedli i szybko zareagowali, udostępniając między sobą informację, by tylko udało się odnaleźć „zguby". Każdy zgłoszony sygnał był weryfikowany przez policję, która po północy też wydała oficjalny komunikat.

Zdjęcie ilustracyjne
fot. @pypproductions/freepik

Na szczęście dziewczynki rano się odnalazły. Całe i zdrowie wróciły do domu. Nic się im nie stało. Były w bezpiecznym miejscu, ale nie skontaktowały się z mamą.

- Znalazły się, dziękuję wszystkim - napisała na Facebooku szczęśliwa mama, że jej pociechy są już bezpieczne.

(apm)

REGION Podawali się za pracowników banków i oszukiwali właścicieli kont. Mogli też do Ciebie dzwonić...

Grupa bezwzględnych naciągaczy rozbita

Zatrzymano 13 osób, które podszywały się pod pracowników banków. Przy wykorzystaniu socjotechniki namawiali ofiary do instalacji na komputerach oprogramowania umożliwiającego zdalny dostęp do nich i okradali konta bankowe.

„Dzień dobry, jestem pracownikiem banku, w którym ma Pani/Pan założone konto. Zauważyliśmy na nim podejrzane operacje. Aby uchronić Pani/Pana środki, konieczny jest ich transfer na konto techniczne. Pomogę Pani/Panu w tej operacji…". Tak mogła wyglądać jedna z wielu rozmów prowadzona przez członków przestępczej grupy, którą rozbili policjanci z Centralnego Biura Zwalczania Cyberprzestępczości przy ścisłej współpracy z Prokuraturą Krajową Lubelskiego Wydziału Zamiejscowego Departamentu do Spraw Przestępczości Zorganizowanej i Korupcji.

fot. CBZC

- Członkowie grupy przestępczej dokonywali przelewów nielegalnie pozyskanych środków pieniężnych z kont bankowych, na te założone na „słupy". Sprawcy telefonowali do prawdopodobnie losowo wybranych osób i podszywając się pod pracowników banków, w trakcie prowadzonych rozmów wzbudzali u pokrzywdzonych przekonanie, że pieniądze zgromadzone na ich rachunkach bankowych są zagrożone – informuje Centralne Biuro Zwalczania Cyberprzestępczości.

Następnie pod pozorem chęci ochrony środków namawiali do zainstalowania na komputerze pokrzywdzonego oprogramowania umożliwiającego zdalną kontrolę nad sprzętem. Poprzez takie działanie uzyskiwali dostęp do rachunków bankowych pokrzywdzonych i wykonywali przelewy na wcześniej utworzone rachunki bankowe. W wielu przypadkach pokrzywdzeni pod wpływem emocji sami przelewali zgromadzone środki. Wypłacane były w bankomatach głównie na terenie Warszawy.

Ośmiu zatrzymanych trafiło do tymczasowego aresztu. Wobec pięciu pozostałych zatrzymanych prokurator nadzorujący śledztwo zastosował środki wolnościowe w postaci zakazu opuszczania kraju, dozoru policyjnego, a także poręczenia majątkowego.

Podczas przeszukań funkcjonariusze znaleźli dowody działalności grupy m.in. kilkadziesiąt telefonów i kart SIM, komputery, przenośne nośniki pamięci, a także dokumentację bankową i odzież wykorzystywaną podczas wypłat pieniędzy z bankomatów. Policjanci zabezpieczyli również sztabki złota, biżuterię, pieniądze w różnej walucie w łącznej kwocie ponad 44 tys. zł i 94 banknoty o nominale 100 $, które - jak wynika ze wstępnej analizy - mogą być fałszywe.

Śledczy dokonali tymczasowego zajęcia mienia przestępców na łączną kwotę ponad 400 tys. złotych. Sprawa jest rozwojowa, niewykluczone są kolejne zatrzymania.

(apm)

Jesteśmy po to, by Ci pomóc
AMS Biuro obsługi prawno-administracyjnej
Chełm, ul. Pijarska 1 793 777 599
7856

Kurczęta odchowane
Kurki Kogutki Brojlery
Ferma drobiu Łowcza - Zembrzycki Gabriel
Tel. 604 283 232
Od marca 2024 roku przy zamówieniu powyżej 50 sztuk transport gratis + 20 kg paszy!
7826

SKŁAD WĘGLA „BARTEX" REJOWIEC
WĘGIEL LUZEM I WORKOWANY
EKOGROSZEK ... 1550 zł
ORZECH ... 1680 zł
KOSTKA II ... 1500 zł
WĘGIEL PRZESIEWANY PRZED ZAŁADUNKIEM
TEL. 82/56-88-695
7799

GROSZEK BOGDANKA
WYPRZEDAŻ
PPHU SZYMAŃSKI
CHEŁM, UL. KOLEJOWA 45 A
510 67 13 14
7597

eprasa.pl 5ce17ecb7c

KRASNYSTAW Tym razem się udało...

Straż leśna kontra śmieciarz

Do kolejnego przypadku zaśmiecania lasu doszło w Nadleśnictwie Krasnystaw. Tym razem jednak sprawca nie pozostanie bezkarny. Wiadomo już, kto wywiózł śmieci do lasu.

Nadleśnictwo Krasnystaw

Nadleśnictwo Krasnystaw

Strażnicy leśni z Krasnegostawu, patrolując las, napotkali kolejne nielegalne wypisko. Ustawa o lasach mówi jednoznacznie, że zabronione jest ich zaśmiecanie, jak również zanieczyszczenie wód i gleby. Nieprzestrzeganie tych zasad grozi mandatem karnym w wysokości co najmniej 500 zł. Może zostać też złożony wniosek do sądu o ukaranie sprawcy. Taki rodzaj kary jednak nie powstrzymał „lokalnego śmieciarza" przed pozostawieniem swoich opadów na terenie krasnostawskiego lasu. Tym razem nie ujdzie mu to na sucho. Strażnicy go namierzyli.

- Efektem naszych działań było ujawnienie i zabezpieczenie śladów oraz dowodów w postaci dokumentów. Szczegółowa analiza zebranych dowodów, wnikliwość i determinacja oraz przeprowadzone rozpytania wśród mieszkańców okolicznych miejscowości, a także wykorzystanie dostępu do Centralnej Ewidencji Pojazdów, doprowadziły do ustaleń, dzięki którym ujawniono posesję, skąd wywożono śmieci oraz sprawcę tego czynu - informują leśni strażnicy.

Lasy Państwowe od lat mają problem z podrzucanymi śmieciami. Oszacowali roczny koszt sprzątania zanieczyszczonych miejsc na około 20 milionów złotych. Odpady oraz śmieci nie tylko szpecą krajobraz, negatywnie wpływają na środowisko, ale również stwarzają duże niebezpieczeństwo dla zwierząt. **AK**

Pożar domku letniskowego w Izbicy

GM. IZBICA Ogień pojawił się na ścianie domku przy ul. Gminnej przed godziną 19. Nikogo w tym czasie w środku nie było. Wezwano strażaków.

Sobotnia (27 stycznia) akcja trwała ponad dwie godziny. Strażacy zawodowi z KP PSP w Krasnymstawie i ochotnicy z Izbicy i Wólki Orłowskiej ugasili ogień i przystąpili do prac rozbiórkowych spalonych elementów domku.

Przyczyną pojawienia się ognia było najprawdopodobniej zwarcie instalacji elektrycznej. Straty wstępnie oszacowano na 20 tys. złotych. **(apm)**

fot. OSP KSRG Izbica

KRASNYSTAW Podsumowania i plany...

Rada seniorów w sprawach miasta

Rada Seniorów Miasta Krasnystaw działa prężnie, w szczególności na rzecz osób starszych z terenu miasta. 24 stycznia jej członkowie spotkali się, by podsumować miniony rok oraz zaplanować działania na kolejny.

krasnystaw.pl

Członkowie rady chcą zadbać o bezpieczeństwo, troszcząc się nie tylko o siebie, ale każdego mieszkańca. Radny **Wiesław Marcinkiewicz** interpelował w sprawie zamontowania progu zwalniającego w rejonie skrzyżowania ulic: Czechowicza i Heleny Wysockiej.

Seniorzy nadal chcą korzystać z rozrywek, dlatego tematem, jaki poruszyła **Anna Ciechańska-Marucha,** była organizacja imprez międzypokoleniowych i stworzenie na terenie Dworku Starościńskiego miejsca na cykliczne potańcówki na świeżym powietrzu.

Zofia Gregorowicz-Myka wystąpiła z kilkoma prośbami. Jako ważne elementy do zrealizowania na rok 2024 wymieniła: kapitalny remonty ul. Okrzei, koszenie nabrzeży rzeki Wieprz w rejonie ogródków działkowych i uporządkowanie jednej z działek na terenie miasta oraz stworzenie siedziby rady seniorów w tzw. starym ratuszu. Obecny na spotkaniu burmistrz Krasnegostawu **Robert Kościuk** zapewnił, że złożone interpelacje przekaże do odpowiednich jednostek, zajmujących się poszczególnymi zagadnieniami.

W ubiegłym roku członkowie Rady Seniorów Krasnystaw spotkali się na pięciu roboczych sesjach i jednej uroczystej z okazji Ogólnopolskiego Dnia Seniora. Prezydium miało 21 posiedzeń, a większość z nich dotyczyła przygotowania i realizacji harmonogramu VIII Krasnostawskiej Senioriady. Radni złożyli 13 interpelacji i 43 zapytania, które dotyczyły spraw miejskich i wprowadzenia różnych ułatwień dla osób starszych.

Podsumowania ostatniego roku dokonała przewodnicząca **Urszula Hus** oraz przedstawiciele: Miejskiego Ośrodka Pomocy Społecznej w Krasnymstawie, Miejskiej Biblioteki Publicznej w Krasnymstawie, Delegatury Lubelskiego Oddziału Okręgowego Polskiego Czerwonego Krzyża w Krasnymstawie, Filii Lubelskiego Uniwersytetu Trzeciego Wieku w Krasnymstawie, Stowarzyszenia Mieszkańców Przedmieścia Zastawie, Klubu Seniora „Biesiada", działającego przy Krasnostawskim Domu Kultury, Stowarzyszenia Emerytów i Rencistów Policyjnych Koło w Krasnymstawie, Polskiego Związku Emerytów, Rencistów i Inwalidów Oddział Rejonowy w Krasnymstawie oraz Sekcji Emerytów i Rencistów Związku Nauczycielstwa Polskiego w Krasnymstawie. **AK**

GMINA KRASNYSTAW Ruszają nowe inwestycje

Będzie remont drogi w Siennicy Nadolnej

aleksandarlittlewolf freepik

Władze gminy ogłosiły przetarg na przebudowę drogi w Siennicy Nadolnej. Zaplanowano frezowanie jezdni, wzmocnienie siatką i położenie dwóch warstw asfaltu. Wykonawca ma również wykonać zjazdy, utwardzone pobocza i oznakowanie.

Gmina Krasnystaw otrzymała dotację z Rządowego Programu Inwestycji Strategicznych. Droga w Siennicy Nadolnej jest jednym z trzech zadań, na które łącznie pozyskano prawie 7 milionów złotych.

- Będzie to kolejny odcinek drogi, który poprawimy, korzystając ze środków Polskiego Ładu. W jednej z wcześniejszych edycji dostaliśmy pieniądze na przebudowę fragmentu o długości ponad 1700 metrów, a teraz na kolejne 1600 metrów - mówi wójt **Edyta Gajowiak-Powroźnik**.

Oferty można składać do 31 stycznia, a cała inwestycja w formule „zaprojektuj i wybuduj" ma być zrealizowana do 2 grudnia tego roku. Władze wybiorą najkorzystniejszą ofertę, tak by zaplanowany na to zadanie budżet w 95% został pokryty dotacją z Polskiego Ładu.

Z tej samej edycji rządowego programu gmina Krasnystaw ma przyznane jeszcze środki na rozbudowę sieci wodociągowej oraz termomodernizację urzędu gminy i Szkoły Podstawowej w Małochwieju Dużym. **AK**

W Borowicy już jeżdżą po nowym asfalcie

GM. ŁOPIENNIK GÓRNY Do tej pory droga w Borowicy była gruntowa, mieszkańcy na nią narzekali, aż się w końcu doczekali... Od 20 stycznia mogą już poruszać się po świeżo wylanym asfalcie. Powstał także nowy most na rzece Rejka.

Wybudowana została nowa asfaltowa, jednopasmowa jezdnia wraz z „mijankami", które standardowo wykonywane są na drogach z niewielkim obciążeniem ruchu drogowego. Wprowadzono także stałą organizację ruchu. Jest już też gotowy nowy most na rzece Rejka. Ma 11,29 m długości i 6,70 m szerokości. Gmina pozyskała na tę inwestycję dofinansowanie z Programu Inwestycji Strategicznych w ramach Rządowego Funduszu Polski Ład. Całość kosztowała blisko 2 mln 32 tys. zł.

Podczas otwarcia nowej drogi podsumowano także zrealizowane wspólnie z powiatem krasnostawskim inwestycje w ciągu drogi powiatowej w Borowicy i Żulinie. W Borowicy został wykonany odcinek o długości 1370 m, na którym położono nową nawierzchnię bitumiczną oraz utwardzono pobocza. Koszt inwestycji to 1 116 462 zł, a wkład gminy - 374 637 zł.

W wyniku robót wykonanych w 2023 roku i latach poprzednich na drodze powiatowej, na całym odcinku Borowica – Żulin, wymieniono nawierzchnię asfaltową. Natomiast przebudowa drogi powiatowej w Żulinie pozwoliła na dokończenie przebudowy drogi do granicy powiatu krasnostawskiego. Wykonano także remont przepustu drogowego. Całościowy koszt tej inwestycji wyniósł około 1 000 551 zł. Do tego remontu gmina dołożyła prawie 180 813 zł. Mieszkańcy są zadowoleni z tych zmian, jednak niektórzy czują niedosyt... **AK**

INFORMACJA

Wójt Gminy Rudnik podaje do publicznej wiadomości, że na tablicy ogłoszeń Urzędu Gminy w Rudniku, na stronie https://ugrudnik.bip.e-zeto.eu/ oraz w sposób zwyczajowy przyjęty na okres 21 dni tj. od dnia 29 stycznia 2024 r. został zamieszczony wykaz nieruchomości przeznaczonych do dzierżawy.

Wykaz dotyczy: części działki nr 264/9 o pow. 210 m^2 położonej w miejscowości Płonka.

7875

eprasa.pl 5ce17ecb7c

Ty też możesz zostać dawcą i pomóc Angelice!

REGION - To było przerażające uczucie. Ból, strach, rozpacz. Nie wierzyłam w to, co mówią do mnie lekarze – wspomina dzień diagnozy Angelika, mieszkanka Żmudzi. 31-latka choruje na ostrą białaczkę limfoblastyczną i aby dalej żyć, potrzebuje przeszczepienia szpiku. Być może to Ty jesteś jej bliźniakiem genetycznym i pomożesz jej wrócić do domu i bliskich?

Diagnoza tuż przed świętami

Gdy większość z nas biegała po sklepach w przedświątecznej gorączce, Angelika czekała na wyniki badań. 9 grudnia trafiła do szpitala w Chełmie. Powodem było ogólne osłabienie, na jej ciele pojawiły się dziwne sińce. Tuż przed świętami przewieziono ją do szpitala w Lublinie, gdzie dowiedziała się, że choruje na ostrą białaczkę limfoblastyczną.

- Byłam wtedy sama w szpitalnej izolatce. Bardzo mocno się bałam – opowiada Angelika.

Obecnie leczona jest chemioterapią. Jednak, aby w pełni wyzdrowieć, potrzebuje przeszczepienia szpiku.

Lubi pomagać innym, teraz sama potrzebuje wsparcia

- Siły do walki z chorobą daje mi wsparcie najbliższych. Muszę walczyć dla swoich dzieci oraz męża. Nie mogę doczekać się powrotu do rodziny. Momentu, w którym znów się z nimi przytulę – mówi Angelika.

Jak przyznaje, jej największą pasją jest rodzina i wychowanie dzieci. Zawsze, gdy miała możliwość, pomagała też innym. Teraz sama potrzebuje wsparcia. Angelika czeka, aż znajdzie się jej bliźniak genetyczny. Może to właśnie Ty możesz uratować jej życie?

Pomóż Angelice i innym chorym na nowotwory krwi

Każdy, kto zarejestruje się jako potencjalny dawca szpiku, może pomóc wrócić Angelice do zdrowia albo uratować życie innej osobie zmagającej się z nowotworem krwi.

– Rejestracja to żaden wysiłek i nic nie kosztuje, a może uratować życie – mówi Angelika.

- Bardzo proszę wszystkich mieszkańców miasta, jak i gmin, o zarejestrowanie się. Być może ktoś z państwa będzie mógł pomóc mojej siostrze - mówi **Kinga Łukaszuk**.

Rejestracja jest prosta, szybka i bezpłatna

Potencjalnym dawcą szpiku może zostać osoba wieku 18-55 lat, która jest w ogólnie dobrym stanie zdrowia. Rejestracja w ogólnodostępnym punkcie jest prosta, szybka i bezpłatna.

- W województwie lubelskim zarejestrowanych jest blisko 83,5 tys. potencjalnych dawców, a z nich 508 osób zostało dawcami faktycznymi. W Chełmie zaś zarejestrowanych jest 3317 osób, a 14 osób spośród nich znalazło swojego genetycznego bliźniaka i oddało mu szpik. Są także dawcy faktyczni w gminach powiatu chełmskiego. Dla przykładu: w Dorohusku zarejestrowanych jest 117 potencjalnych dawców, a dwie osoby zostały dawcami faktycznymi. Z kolei w Żmudzi są zarejestrowane 84 osoby, a w Dubience 44 i w obu tych miejscowościach 1 osoba została dawcą faktycznym - mówi nam **Mateusz Lis**, koordynator ds. rekrutacji dawców fundacji DKMS.

Obalamy mit!

Są dwie metody pobrania szpiku do przeszczepienia: pobranie komórek macierzystych z krwi obwodowej (stosowana w 90% przypadków) i pobranie szpiku z talerza kości biodrowej w znieczuleniu ogólnym (stosowana w 10% przypadków), szpik nie jest pobierany z kręgosłupa!

- Ja byłam w tych 10% i miałam pobierany szpik z talerza kości biodrowej. Zapewniam, że to w ogóle nie boli! Zabieg jest wykonywany w znieczuleniu ogólnym. Tak naprawę wystarczy odrobina chęci, żeby uratować czyjeś życie. Zdecydowałabym się to zrobić, trzeci, czwarty i kolejny raz, jeśli dzięki temu ktoś może żyć - powiedziała nam pani **Agata Radzięciak** z Dorohuska, która już dwukrotnie oddała szpik. **AW**

W środę (24 stycznia) w Chełmskiej Bibliotece Publicznej im. Marii Pauliny Pauliny Orsetti odbyła się konferencja prasowa poświęcona akcjom rejestracji potencjalnych dawców szpiku, które dedykowane są Angelice. Będą prowadzone w lutym w 15 punktach na terenach gmin Dorohusk, Żmudź, Dubienka. Miejsca, w których można się rejestrować i szczegóły akcji dostępne są na naszej stronie internetowej www.supertydzien.pl.

Nowy wozem na wytrzeźwiałkę

fot. Straż Miejska Chełm

CHEŁM Komendant Straży Miejskiej w Chełmie Mariusz Gałęziowski wręczył strażnikom miejskim kluczyki do nowego samochodu.

Volkswagen caddy long jest w pełni przystosowany do służby patrolowo-interwencyjnej w tym do przewożenia osób nietrzeźwych czy ujętych. Jest tak skonstruowany, aby zapewnić bezpieczeństwo nie tylko osobom przewożonym, ale także funkcjonariuszom SM podczas wykonywania codziennych zadań. W okresie jesienno-zimowym samochód wykorzystywany będzie także do pomocy osobom w kryzysie bezdomności, które trzeba czasem przetransportować do ośrodka pomocy, schroniska lub do szpitala.

Samochód został zakupiony w grudniu 2023 roku z budżetu Miasta Chełm. **AW**

KRASNYSTAW Prawie umarł na oczach własnego dziecka...

Strażak potrzebuje naszej pomocy!

Pan Radek, strażak z Komendy Powiatowej Państwowej Straży Pożarnej w Krasnymstawie, jest w śpiączce. Miał poważny wypadek. Jego żona Ewelina ogłosiła zbiórkę pieniędzy i prosi o pomoc w ratowaniu życia swojego męża.

Apel wystosowali też jego koledzy.

- Nasz kolega Radek - funkcjonariusz Komendy Powiatowej PSP w Krasnymstawie uległ ciężkiemu wypadkowi, jego stan jest bardzo poważny. Radek musi być leczony w specjalistycznej klinice - na to potrzebne są ogromne środki, których rodzina nie jest w stanie sama zapewnić. Prosimy o wsparcie i rozpropagowanie zbiórki pieniędzy na ten szczytny cel - piszą na profilu komendy.

Do włączenia się w akcję pomocy zachęcają też druhowie z OSP z regionu.

27 grudnia był dla rodziny zwykłym dniem do chwili aż... wydarzyła się ta tragedia. Pan Radek spadł z dachu domu.

- Leżąc cały we krwi, jego serce nagle stanęło! W panice podjęłam rozpaczliwą walkę o przywrócenie go do życia. Najgorsze, że wszystko działo się na oczach naszego 6-letniego synka! Karolek, będąc świadkiem tych dramatycznych wydarzeń, próbował wezwać pomoc, aby uratować swojego ukochanego tatusia... - pisze zrozpaczona żona w swoim apelu.

Dla rodziny najważniejsze jest to, że pan Radosław żyje. 46-latek obecnie przebywa w szpitalu. Jest w śpiączce. Doznał skomplikowanego złamania nogi i obrażeń wewnętrznych. Jednak to wydaje się niczym w obliczu długotrwałego niedotlenienia mózgu, którego doświadczył. Lekarze są dobrej myśli i dają nadzieję na to, że strażak się wybudzi.

- Te nadzieje mogą się spełnić, ale Radek musi być leczony w specjalistycznej klinice. Na to potrzebne są ogromne środki, których nie zdołam zgromadzić bez Waszej pomocy! - dodaje pani Ewelina.

Mężczyzna zawsze był chętny do pomocy, nie tylko w pracy, ale także w życiu prywatnym. Teraz sam potrzebuje wsparcia.

- Liczy się każda złotówka. Każda z nich przybliży go do szansy na przytulenie znowu swojego synka, który tak bardzo go potrzebuje! - podsumowuje żona.

Link do zbiórki: www.siepomaga.pl/radek-cieplowski. **AK**

eprasa.pl 5ce17ecb7c

KRASNYSTAW Będzie kolejne centrum handlowe

W miejscu Tesco powstanie Smart Park

Na miejscu dawnego Tesco stanie nowe centrum handlowe, ma nosić nazwę Smart Park Krasnystaw. Otwarcie inwestorzy planują na koniec 2024 roku. Czy będą chętni na zakupy, skoro w pobliżu już jest Galeria Krasnystaw?

Centrum powstaje przy głównym wjeździe do miasta od strony Lublina, na trasie drogi ekspresowej nr 17. Obok sklepu Biedronka, restauracji McDonald's, dwóch stacji paliw, a w sąsiedztwie będzie znajdował się nowy market Kaufland, którego otwarcie nastąpi już w tym tygodniu.

Mieszkańcy od dawna wiedzieli, że obiekt pozostanie budynkiem handlowym. Inwestorem jest firma Smart Park Poland, która na terenie kraju wybudowała dotychczas kilka takich handlowych parków.

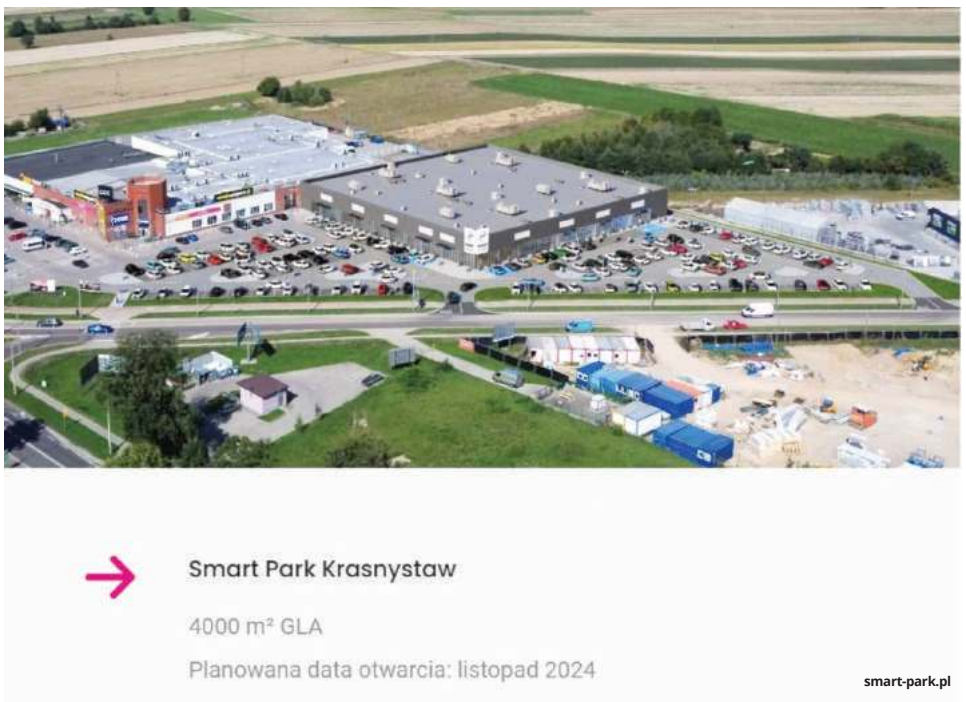

smart-park.pl

- Aktualnie prowadzimy prace budowlane czterech parków handlowych o łącznej powierzchni przekraczającej 26 000 m² GLA, co stanowi dla nas niemałe wyzwanie, ale jest wynikiem naszej determinacji i profesjonalizmu w prowadzeniu procesów inwestycyjnych. Nie zamierzamy zwalniać tempa – jeszcze w tym roku planujemy rozpoczęcie prac konstrukcyjnych dwóch kolejnych projektów, w tym świeżo zakupiony obiekt w Krasnymstawie, co da nam 40 000 m² GLA w fazie budowy - mówił dla Ratailnet.pl **Paweł Żerański**, który nadzoruje proces pozyskiwania gruntów, finansowania i budowy w firmie Smart Park Polska.

Na ten moment potwierdzonych jest 6 najemców, którzy otworzą swoje sklepy na terenie centrum. Firma jednak na razie nie zdradza ich nazw.

- Oby otworzyli tylko coś, czego nie ma w naszym mieście. Nie potrzebujemy kolejnej drogerii kosmetycznej, ale sklepy, które są np. w Lublinie, wtedy wszystko można by było kupić na miejscu - mówi nam jedna z mieszkanek Krasnegostawu.

Galeria Krasnystaw została otwarta w 2009 roku i do tej pory stanowiła jedyny obiekt skupiający kilkanaście sklepów na terenie Krasnegostawu.

- Wydaje mi się, że to dobry pomysł, aby te dwie galerie były blisko siebie. Może będzie trochę mniej tłocznie niż do tej pory w Galerii Krasnystaw - mówi pan **Adam**.

Inwestorzy zapewniają, że otwarcie Smart Parku Krasnystaw to będzie ważne wydarzenie dla mieszkańców i przedsiębiorców. Nowy obiekt ma wpłynąć na rozwinięcie infrastruktury handlowej. Pojawią się też nowe miejsca pracy. **AK**

GMINA KRASNYSTAW Uczniowie potrafią „śmigać" na rowerach

Trójka znowu na podium

Uczniowie Szkoły Podstawowej nr 3 w Krasnymstawie kolejny rok z rzędu stanęli na podium Ligi Mistrzów Bezpieczeństwa Ruchu Drogowego. W organizowanych po raz piętnasty zawodach młodsza reprezentacja „trójki" zajęła trzecie miejsce, a indywidualnie dwoje uczniów uplasowało się na pierwszej i drugiej pozycji.

Liga Mistrzów BRD to cykl czterech turniejów. Dwa ostatnie z tegorocznego cyklu odbyły się w Kędzierzynie-Koźlu, a do rywalizacji przystąpiły zespoły z 9 województw (oprócz lubelskiego także z opolskiego, zachodniopomorskiego, warmińsko-mazurskiego, lubuskiego, podkarpackiego, mazowieckiego, pomorskiego i śląskiego).

Szkołę Podstawową nr 3 w Krasnymstawie reprezentowały dwie drużyny: młodsza - składając się z uczniów klas IV - V oraz starsza - klasy VI - VIII. Wyjazd na zawody Ligi Mistrzów zorganizowała gmina Krasnystaw.

Pierwszego dnia odbył się nocny turniej Ligi Mistrzów, w którym indywidualnie najlepszy był **Kamil Ołówka** ze SP 3. **Kinga Świdnik** była czwarta, a drużynowo „trójka" zajęła piąte miejsce wśród klas IV-V i dziewiąte w kategorii uczniów klas VI-VIII. Kamil wygrał także „przeszkodę dnia", którą była „żmijka" oraz konkurencję „żółwia jazda". Drugiego dnia w ramach Ligi Mistrzów BRD młodzież rywalizowała w X Ogólnopolskim Turnieju o Puchar Prezydenta Miasta Kędzierzyna-Koźla. Na ostateczny rezultat zawodów składały się wyniki z trzech konkurencji.

- Były to: jazda po rowerowym torze przeszkód, udzielanie pierwszej pomocy przedmedycznej oraz rozwiązywanie testów ze znajomości przepisów ruchu drogowego. Trzeba przyznać, że organizatorzy przygotowali bardzo trudny tor, a dodatkowym utrudnieniem był „kędzierzyński kwadrat", w którym najechanie linii skutkowało ujemnymi punktami. Zawody stały na bardzo wysokim poziomie. Rywalizacja do końca była bardzo zacięta, a o ostatecznej klasyfikacji decydowały pojedyncze punkty - relacjonuje **Paweł Haładyj**, opiekun obydwu krasnostawskich drużyn.

W klasyfikacji generalnej Szkoła Podstawowa nr 3 w Krasnymstawie zajęła trzecie miejsce drużynowo w kategorii młodszej, a indywidualnie Kamil Ołówka zajął pierwsze miejsca, a Kinga Świdnik - drugie. Oprócz nich w młodszej kategorii wiekowej „trójkę" reprezentowali **Aleksandra Dziedzic** i **Wiktor Flis**. Starsza grupa (**Bartosz Dziedzic, Wiktoria Antoniak** i **Szymon Charkot)** ostatecznie sklasyfikowana została na ósmej pozycji.

Dla wszystkich uczestników i członków ich ekip organizatorzy przygotowali pamiątkowe medale i statuetki, a dla uczniów dodatkowo nagrody rzeczowe. Gratulujemy i życzymy kolejnych sukcesów. **AK**

Nie tylko czytanie książek...

KRASNYSTAW Biblioteka Publiczna w Krasnymstawie zaprasza do wspólnego spędzenia ferii zimowych. Zajęcia pod hasłem „Zimowa Biblioteka z Klasą" będą prowadzone od 29 stycznia do 2 lutego. Adresowane są do dzieci w wieku 6-12 lat.

Organizatorzy zaplanowali zajęcia integracyjne i ogólnorozwojowe, warsztaty plastyczne z twórcą komiksów **Jakubem Kijucem**. Dotyczą tematyki zimowej, jednak na pewno zimno i nudno nie będzie. Uczestnicy będą mieli okazję, by wyszaleć się podczas balu karnawałowego.

Wydarzenie w całości finansowane jest przez miasto Krasnystaw. Organizatorzy zachęcają do rezerwacji miejsc pod numerem telefonu: 82 576 30 16 bądź mailowo: dzieci@mbpkrasnystaw.com.pl. **AK**

GMINA SIENNICA RÓŻANA „Nocy Biologów" na UMCS

Chodzą do podstawówki, a już uczą się na uniwersytecie

Uczniowie Szkoły Podstawowej im. Synów Pułku wzięli udział w „Nocy Biologów" na Uniwersytecie Marii Curie Skłodowskiej w Lublinie. Uczestniczyli w licznych warsztatach, pokazach i wystawach oraz w zajęciach zorganizowanych w laboratoriach.

Szkoła regularnie uczestniczy w zajęciach organizowanych przez uczelnię. Na wycieczkę do Lublina wybrali się uczniowie klas siódmych i ósmej. W uczelnianym muzeum zoologicznym obejrzeli kolekcją około 2 tys. okazów od prymitywnych, beztkankowych zwierząt wodnych, po małpy człekokształtne. W trakcie warsztatów neurobiologicznych pod hasłem „Podróż w głąb umysłu" mieli natomiast okazję poszerzyć swoją wiedzę na temat funkcjonowania zmysłów człowieka, a podczas pokazu „Kultury in vitro, czyli jak wyhodować rośliny w probówce?" obserwowali przez mikroskop fragmenty roślin wyhodowanych w probówkach, a także mieli możliwość samodzielnie założyć laboratoryjną hodowlę ogórków, dyń, słoneczników i sałaty.

Na kolejnych zajęciach zatytułowanych „Bezkręgowce na wyciągnięcie ręki" poznali tropikalne owady, m.in. modliszki, karaczany, straszyki, mrówki żniwiarki, krocionogi oraz jadowite pająki. Z kolei pod tajemniczą nazwą „Opowieści z krypty" kryły się modele i preparaty formalinowe narządów anatomicznych człowieka. Wykładowca zdradził uczniom różne ciekawostki dotyczące ludzkiego organizmu. Później odbyły się ćwiczenia praktyczne z resuscytacji krążeniowo-oddechowej.

Na zajęciach laboratoryjnych w katedrze Fizjologii Roślin i Biofizyki tworzyli natomiast pachnące mydełka, sole do kąpieli i piłeczki kauczukowe. „Noc Biologów" na UMCS zakończyło oglądanie wystawy terrarystycznej z egzotycznymi gadami, płazami i stawonogami. **AK**

fot. Szkoła Podstawowa w Siennicy Różanej

eprasa.pl 5ce17ecb7c

Wie dużo o żywieniu

CHEŁM W Lublinie odbyły się eliminacje okręgowe XXVIII Olimpiady Wiedzy o Żywieniu, w których Zespół Szkół Gastronomicznych i Hotelarskich w Chełmie reprezentowali **Paulina Buch** i **Miłosz Kozak**, uczniowie klasy 5atp w zawodzie technik żywienia i usług gastronomicznych. Miłosz Kozak zajął III miejsce i dostał się do etapu centralnego.

Zawody III stopnia odbędą się w dniach 21-23 marca w Szczecinie. Tematyka przewodnia tegorocznej edycji to: mięso i przetwory mięsne – technologia i zastosowanie w żywieniu.

Opiekunem uczniów, którzy wzięli udział w olimpiadzie, jest **Iwona Jarząbek-Starzyńska**. **(apm)**

CHEŁM Surowy wyrok za znęcanie się nad zwierzakiem…

Do więzienia za zaniedbywanie psa

Małżeństwo z Chełma zostało skazane za znęcanie się nad psem na 5 miesięcy pozbawienia wolności. Mają też zakaz posiadania zwierząt przez 10 lat i muszą wpłacić 3 tys. złotych na ochronę zwierząt oraz zapłacić ponad 21 tys. złotych za leczenie kundelka, którego doprowadzili do strasznego stanu.

Zdjęcie ilustracyjne
fot. pixabay/RonaldPlett

Jak ustalili śledczy, właściciele nad swoim zwierzakiem znęcali się od 2021 do 1 stycznia 2023 r. Trzymali go w złych warunkach, był zaniedbany i źle karminy. Wychudzony, odwodniony, miał zmiany nowotworowe na skórze, problemy z kręgosłupem i ze słuchem.

Koszmarni opiekunowie pozostawili kundelka w takim stanie bez opieki weterynaryjnej. Pies przez wiele miesięcy cierpiał. Na szczęście sprawa została zgłoszona na policję i wszczęto śledztwo zakończone aktem oskarżenia, a teraz wyrokiem bezwzględnej kary więzienia.

- Kara jest dość dotkliwa, chociaż biorąc pod uwagę cierpienie tego zwierzęcia, moim zdaniem, zasługują na jeszcze większą, ale bądźmy rozsądni. Ostatnio, jeśli chodzi o wymiar sprawiedliwości, widzimy duży postęp w takich sprawach - mówi **Mariusz Kluziak**, inspektor ze Stowarzyszenia Chełmska Straż Ochrony Zwierząt. - W początkach naszej działalności umarzano postępowania ze względu na niską szkodliwość czynu, później nastąpiła „era" wyroków w zawieszeniu. Teraz zasądzane są dodatkowo spore nawiązki na rzecz stowarzyszenia, grzywny, sądy widzą potrzebę ponoszenia przez skazanych kosztów leczenia zwierząt, które niekiedy przecież idą w dziesiątki tysięcy złotych.

Inspektor dodaje też, że wymiar sprawiedliwości zaczął się liczyć z takimi organizacjami jak stowarzyszenia ochrony zwierząt. - Dzięki nowelizacji ustawy o ochronie zwierząt możemy być stroną w sprawie, jesteśmy oskarżycielami posiłkowymi, dzięki czemu możemy składać różnego rodzaju wnioski, mamy wgląd w dokumenty, więc możemy działać. Także ze strony organów ściągania jest pełne zrozumienie konieczności podejmowania takich spraw. Jest coraz mniej odmów wszczęcia postępowań, coraz mniej umorzeń. Nastąpił dość znaczny postęp, co nas oczywiście cieszy.

Jak mówi Kluziak, na szczęście społeczeństwo również uwrażliwiło się na cierpienie zwierząt i częściej wpływają zawiadomienia. - Jedynie niekiedy problemem jest niechęć składania zeznań. Dużo zgłoszeń jest jeszcze anonimowych, co utrudnia postępowanie. Ale widzimy już światełko w tunelu… **(apm)**

79-latek wpadł w sidła oszustów

CHEŁM Senior stracił pieniądze. Zachęcony reklamą szybkiego zysku związanego z zakupem akcji wpłacił 1200 złotych na podane konto. Zainstalował też w telefonie aplikację do zdalnej obsługi urządzenia. Na szczęście, gdy w dalszym ciągu namawiany był do kolejnych przelewów, zorientował się, że został oszukany.

We wtorek (23 stycznia) do dyżurnego komendy zgłosił się 79-letni mieszkaniec Chełma oszukany na internetowej inwestycji w akcje.

- Z przekazanych nam informacji wynikało, że na jednej ze stron znalazł ofertę ich zakupu. Następnie zadzwonił pod podany numer telefonu i nawiązał kontakt w tej sprawie. Za namową kobiety, z którą rozmawiał, przelał na wskazane konto 1200 złotych. Na telefonie komórkowym zainstalował też program umożliwiający zdalną obsługę urządzenia – mówi komisarz **Ewa Czyż**, rzeczniczka prasowa Komendy Miejskiej Policji w Chełmie.

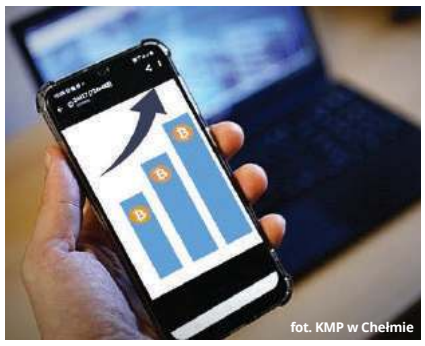
fot. KMP w Chełmie

Nie od razu zorientował się, że to oszustwo. Z pozoru wszystko wyglądało wiarygodnie, chociaż otrzymywał kolejne telefony, w których namawiano go do dalszych przelewów. Gdy tłumaczył się brakiem pieniędzy, doradzano mu, aby się zapożyczył. Wtedy dopiero zorientował się, że padł ofiarą oszustwa i o fakcie tym powiadomił policjantów.

- Apelujemy o zdrowy rozsądek oraz dużą ostrożność przy transakcjach internetowych. Chrońmy nasze oszczędności i nie instalujmy dodatkowych aplikacji czy też programów na urządzeniach, przez które logujemy się do bankowości mobilnej – radzi policjantka. - Zwłaszcza jeżeli wymaga tego rzekomy doradca czy analityk inwestycyjny. Jeżeli nie znamy zasad funkcjonowania giełdowych inwestycji, lepiej nie korzystajmy z tego typu możliwości zarobku. Nasza niewiedza może być wykorzystana przez oszustów podszywających się pod prawdziwych doradców finansowych, oferujących łatwy i szybki zysk. W konsekwencji jednak następuje utrata pieniędzy. **(apm)**

eprasa.pl 5ce17ecb7c

Kiedy powstanie Złoty Róg?

KRASNYSTAW W mieście aż „roi się" od nowych inwestycji. W 2024 roku zaplanowano otwarcie kolejnego centrum handlowego, tym razem vis a vis Galerii Krasnystaw. W jakich sklepach zrobimy tam zakupy?

fot. origogroup

Nowoczesny budynek powstanie na skrzyżowaniu ulic Okrzei i Polewanej. Zaledwie 200 metrów dalej znajduje się droga krajowa nr 17. Jak podkreślają przedstawiciele inwestora, miejsce to ma uzupełnić lokalną ofertę skierowaną do mieszkańców Krasnegostawu, jego okolic, a także osób przejezdnych. Już wiadomo, że wśród najemców znajdzie się sklep wielobranżowy Action, renomowany operator RTV AGD, a także mniejsze sklepy spożywcze, odzieżowe i lokale usługowe. W tym roku w Krasnymstawie powstanie jeszcze inna galeria, nieopodal. Czy „Złoty Róg" nie obawia się konkurencji?

- Konkurencja zawsze napędza rynek i działa przede wszystkim na korzyść konsumenta. „Złoty Róg" nie obawia się konkurencji, zarówno ze względu na doskonałe położenie, ekspozycję obiektu i połączenie z parkingiem Kauflandu, jak i atrakcyjne ceny wynajmu, które możemy zaoferować operatorom handlowym. Biorąc powyższe pod uwagę, „Złoty Róg" jest obecnie najciekawszą lokalizacją handlową z tych, które niebawem mają się otworzyć w Krasnymstawie - tłumaczy nam **Piotr Wasilewski**, przedstawiciel inwestora.

„Złoty Róg" będzie miał powierzchnię około 2000 mkw. Data planowanego otwarcia to IV kwartał 2024 r. Za komercjalizację projektu odpowiada Origo Group.

- Cieszę się, że moje miasto tak się rozwija. To budujące, gdy w tych trudnych czasach widać nowe inwestycje - mówi nam młoda mieszkanka Karolina.

Inwestorzy dodają, że dla wszystkich krasnostawian powstająca galeria będzie bardzo atrakcyjna.

Mieszkańcy będą mieli szerszą ofertę handlową, zwłaszcza jeśli chodzi o operatorów, których dotąd w mieście nie było – jak np. Action. Robiący zakupy w Kauflandzie bez konieczności przejeżdżania przez rondo będą mogli zrobić wielobranżowe zakupy w nowoczesnym parku handlowym, zrealizowanym według najwyższych standardów. - dodaje Wasilewski. **AK**

Wokół remonty, a co z drogą w Krynicy?

GM. KRASNYSTAW Mieszkańcy Krynicy czekają na remont drogi w swojej miejscowości. Skarżą się, że nie była modernizowana od prawie 60 lat. Teraz się to zmieni.

Mieszkańcy oczekują od władz gminy naprawy głównej drogi. Jak przekonują, przemieszczanie się po niej jest bardzo uciążliwe, niebezpieczne oraz powoduje awarie samochodów.

- To nie do pomyślenia, by remontowane było wszystko dookoła, a o nas nikt nie pamięta! - skarży się jeden z mieszkańców.

A inny ubolewa, że wadze gminy zwlekają z remontem już od 60 lat, a jeździć po tej drodze się nie da. - Nikt o mieszkających tu ludziach nie myśli - dodaje.

Niestety, gmina Krasnystaw nie odpowiada za remont tego odcinka, ponieważ jest to droga powiatowa. Na prośbę mieszkańców skontaktowaliśmy się z Zarządem Dróg Powiatowy w Krasnymstawie i mamy dla nich dobrą wiadomość. W tym roku planowana jest modernizacja drogi.

- Mamy przewidziane 2 miliony złotych na remont tego odcinka. Są już przygotowane plany i stosowne dokumenty. Potwierdzamy, w tym miejscu remontu należy dokonać niezwłocznie - usłyszeliśmy w ZDP w Krasnymstawie. **AK**

Były szef policjantów dyrektorem szpitala

KRASNYSTAW Andrzej Kowalski wygrał konkurs na stanowisko dyrektora szpitala w Świdniku. Karierę rozpoczynał jednak w służbach mundurowych. Był m.in. komendantem policji w Krasnymstawie.

fot. Powiat świdnicki

Obecny dyrektor szpitala służbę w tym mieście rozpoczął w 2012 roku, następnie przez rok w latach 2015-2016 był szefem policjantów w Zamościu. W służbach mundurowych, na różnych stanowiskach kierowniczych, przepracował 28 lat. Po zakończeniu służby podjął pracę w Centrum Interwencji Kryzysowej w Lublinie, gdzie był kierownikiem zespołu psychologów zajmujących się działaniami interwencyjno -terapeutycznymi. Przepracował tam pięć lat. Potem został szefem Samodzielnego Publicznego Wojewódzkiego Szpitala Psychiatrycznego w Radecznicy. Od października ubiegłego roku pełnił obowiązki dyrektora szpitala w Świdniku. Gdy ogłoszono konkurs na to stanowisko, wystartował i wygrał. Pełnoprawnym dyrektorem został 24 stycznia. **AK**

Za pół roku będzie nowy asfalt

Gmina Rudnik

GM. RUDNIK Mieszkańcy Majdanu Kobylańskiego mają powody do zadowolenia. Droga w ich miejscowości zostanie przebudowana. Umowa na jej modernizację już została podpisana.

- W końcu się doczekaliśmy! Tu powierzchowne remonty nic by nie dały. Tę drogę należy zbudować od podstaw - mówi kobieta mieszkająca w okolicy.

Zgodnie z umową, którą wójt **Paweł Kucharczyk** i skarbnik gminy **Anna Garbacz** podpisali z Przedsiębiorstwem Robót Drogowych z Zamościa, do lipca tego roku przebudowanych zostanie 445 metrów drogi w Majdanie Kobylańskim i Majdanie Borowskim Drugim.

Na remont gmina pozyskała dofinansowanie z Rządowego Funduszu Rozwoju Dróg w wysokości prawie 642 829 zł. Całkowity koszt inwestycji oszacowany został natomiast na blisko 1 071 382 zł. **AK**

IZBICA Burmistrz ma zastępcę

Pomoc była potrzebna...

W czwartek (18 stycznia) burmistrz miasta i gminy Izbica Jerzy Lewczuk powołał Justynę Szewczak na swojego zastępcę. Przez ostatnie miesiące fotel zastępcy był pusty.

Do niedawna włodarz Izbicy twierdził, że brak zastępcy wynika z oszczędności. Okazuje się jednak, że z powodu wielu inwestycji zaplanowanych na ten rok oraz dodatkowych obowiązków, związanych ze zbliżającymi się wyborów, burmistrzowi potrzebne było wsparcie. Justyna Szewczak dotychczas pracowała w urzędzie jako inspektor do spraw budownictwa. Zmieniła stanowisko dla dobra mieszkańców, by urząd funkcjonował sprawniej.

- Pani Justyna jest bardzo kompetentna, mimo swojego młodego wieku ma duże doświadczenie w sprawach inwestycyjnych. Zawsze chciałem mieć zastępcę, z którym współpraca będzie satysfakcjonująca - wyjaśnił swoją decyzję **Jerzy Lewczuk**.

Nowa zastępczyni odpowiadać będzie za przygotowywanie przetargów oraz planów inwestycyjnych.

- Moja obecna zastępczyni jest bardzo miła i konkretna, i nie jest to tylko moje zdanie, ale wszystkich pracowników gminy.

fot. UM Izbica

Jestem pewny, że to odpowiednia osoba na tym stanowisku – dodaje Lewczuk. **AK**

Młodzieżowi radni nie zwalniają tempa

KRASNYSTAW W czwartek (25 stycznia) odbyła się V w tej kadencji sesja Młodzieżowej Rady Miasta Krasnystaw. Radni podsumowali miniony rok i zaplanowali kolejny.

Miasto Krasnystaw

Sesja rozpoczęła się od złożenia ślubowania przez nowych radnych. W grudniowych wyborach uzupełniających mandaty uzyskali: **Amelia Kowalczyk i Natalia Kluch** z Publicznej Szkoły Podstawowej nr 1 im. Adama Mickiewicza w Krasnymstawie, **Iga Bodio** i **Ernest Kociubiński** z Publicznej Szkoły Podstawowej nr 4 im. Jana Pawła II w Krasnymstawie, **Igor Dębski** i **Amelia Nowak** z Publicznej Szkoły Podstawowej nr 5 im. Orląt Lwowskich w Krasnymstawie oraz **Oliwia Chodun** z Prywatnego Liceum Ogólnokształcącego im. Hetmana Jana Zamoyskiego w Krasnymstawie.

W minionym roku radni skupiali się głównie wokół wniosków i postulatów dotyczących: wybudowania profesjonalnego i bezpiecznego skateparku, zorganizowania w mieście lub najbliższej okolicy ogólnodostępnego kąpieliska i wdrożenia pilotażowego miejskiego systemu wypożyczalni elektrycznych hulajnóg. W 2023 roku największym przedsięwzięciem realizowanym przez Młodzieżową Radę Miasta Krasnystaw był wielomiesięczny projekt pn. „Odkrywamy tajemnice Krasnegostawu". Składał się z trzech zadań: konkursu plastycznego dla uczniów krasnostawskich szkół podstawowych i średnich, miejskiej gry terenowej oraz nagrania młodzieżowego wideoprzewodnika po Krasnymstawie. Projekt sfinansowany został ze środków Budżetu Obywatelskiego Miasta Krasnystaw przy wsparciu Stowarzyszenia „Krasnostawianie" i w partnerstwie z Muzeum Regionalnym w Krasnymstawie.

Młodzież zrealizowała także projekt pn. „Myślenie projektowe oraz kreatywne budowanie wizerunku w aktywizacji Młodzieżowej Rady Miasta Krasnystaw". Były to zajęcia ogólnorozwojowe dla uczniów. Sfinansowano je ze środków Narodowego Instytutu Wolności — Centrum Rozwoju Społeczeństwa Obywatelskiego w ramach Rządowego Programu Fundusz Młodzieżowy na lata 2022-2038.

Członkowie Młodzieżowej Rady Miasta aktywnie uczestniczą w życiu miasta, udzielając się podczas różnych imprez. To właśnie dzięki wnioskom młodzieżowej rady podczas ubiegłorocznych Chmielaków Krasnostawskich wystąpił **Dawid Kwiatkowski**.

Na rok 2024 młodzi radni też mają ambitne plany. Przewodnicząca **Magdalena Maklakiewicz** wymieniła między innymi: zorganizowanie drugiej edycji terenowej gry miejskiej dla młodzieży krasnostawskich szkół oraz włączenie się w organizację kolejnej edycji konkursu plastycznego „Ja i moja rodzina", organizowanego przez Stowarzyszenie „Krasnostawianie" i skierowanego do dzieci i młodzieży z krasnostawskich szkół. Będą też kontynuowane działania zmierzające do budowy skateparku oraz udział w wolontariacie miejskim.

Opiekunem MRMK kolejny raz został wiceprzewodniczący Rady Miasta Krasnystaw **Marcin Wilkołazki**.

Obecny na sesji burmistrz **Robert Kościuk** przyznał, że samorząd miasta docenia inicjatywny Młodzieżowej Rady Miasta. **AK**

eprasa.pl 5ce17ecb7c

GMINA REJOWIEC FABRYCZNY Lis wybrał walkę...

Chciał doczekać wolnej Polski

19 stycznia 1945 roku dowódca Polskich Sił Zbrojnych walczących na terenie kraju, gen. Leopold Okulicki „Niedźwiadek", wydał rozkaz o rozwiązaniu Armii Krajowej. Decyzję motywował postępującą ze wschodu sowiecką ofensywą i niepewnością co do tego, jak prowadzić dalej walkę o niepodległość Polski. To samo pytanie zaczęło towarzyszyć pozostającym w lesie partyzantom, dla których nastawał czas walki z nowym okupantem. Wśród nich znajdował się także mieszkaniec Kaniego, Józef Błaszczuk „Lis".

Chcieli mu wybić niepodległość z głowy

W komunistycznych więzieniach spędził w sumie 9 lat. Swój wyrok odsiadywał między innymi na lubelskim zamku, w Sztumie i Jelczu-Laskowicach. Wrócił do domu wychudzony, z powyrywanymi paznokciami, odbitymi nerkami. Zmieniony, nie do poznania. Do tego stopnia, że z domu chciała go wygonić nawet przyszła żona, **Julia**.

- Urodziłam się w 1959 roku, mama często opowiadała mi o ich pierwszych wspólnych latach po powrocie taty do domu. Wrócił po amnestii w 1956 roku. Początkowo sądziła, że to jakiś żebrak, jeden z tych, którzy chodzili wtedy po wsiach dosyć często i szukali wsparcia. Dopiero później uświadomiła sobie, że to przecież jej Józek. Nie mogła dojść do siebie – wspomina córka Błaszczuków, **Urszula Głażewska**.

Jeden z sąsiadów napominał nawet małą Urszulkę, „żeby nie dokuczała tatusiowi". Błaszczuk nigdy nie opowiadał otwarcie o tym, co przeszedł, ale był blisko ludzi i swoich dawnych towarzyszy broni. Spotykali się czasem potajemnie, żeby pochylić się nad sprawami kraju i podzielić cierpieniem, jakiego na co dzień doświadczali.

- W zasadzie do końca, czyli do 1980 roku, ówczesna władza stale nękała ojca. Przechodziliśmy niezliczone rewizje, nieoczekiwane najścia, byliśmy też przez dłuższy czas wytykani palcami. Dopiero z czasem ludzie zorientowali się, że tata nie był „wrogiem" i „bandytą", tylko walczył o wolność i niepodległość. Że należy mu się szacunek – wspomina pani Urszula.

Do oddziału porucznika Henryka Lewczuka, „Młota" Błaszczuk wstąpił w 1946 roku. Zaraz po tzw. wyzwoleniu, w 1944 roku, zaciągnął się do Milicji Obywatelskiej. W czasie okupacji pomagał okolicznym partyzantom w ukrywaniu broni, był łącznikiem, organizował żywność. Brał też udział w licznych akcjach dywersyjnych. Miał odpowiednie doświadczenie, ponieważ na dwa lata przed wybuchem wojny służył w 7. Pułku Piechoty Legionów w Chełmie. Umiał posługiwać się bronią, był obeznany z realiami twardej, żołnierskiej służby. Poszedł do milicji, aby móc dostarczać żołnierzom podziemia informacji na temat ruchów sowieckich wojsk w ternie i przekazywać inne, przydatne materiały. Dzięki swojej działalności był w stanie uprzedzać kolegów przed planowanymi obławami i większymi akcjami, w których zazwyczaj brały udział połączone siły Urzędu Bezpieczeństwa, Korpusu Bezpieczeństwa Wewnętrznego i NKWD. Pomagał, na ile mógł, ale doszedł do wniosku, że zdziała więcej, wstępując do oddziału. Wraz z nim do „Młota" dołączyło wtedy sześciu milicjantów z posterunku w Wojsławicach. W tamtym okresie na tym terenie panował niepodzielnie por. Lewczuk. Mówiło się nawet, że to „Rzeczpospolita Wojsławicka".

fot. źródło: https://podziemiezbroj...

Oddział „Młota", lato 1946 r., Władzin, gm. Uchanie. Józef Błaszczuk ps. Lis stoi pierwszy od prawej

Walka bez nadziei

„Młot" wydał bezwzględną walkę mnożącym się i organizowanym często przez samych komunistów, bandom rabunkowym. W dokumentacji UB zachowała się informacja o tym, że cała siatka konspiracyjna działająca wokół oddziału „Młota" liczyła ok. 1000 osób i była bardzo dobrze zorganizowana. UB nie udało się wprowadzić do grupy żadnego agenta. Do momentu ujawnienia się w marcu 1947 roku oddział pozostawał poza zasięgiem bezpieki. Liczne, spektakularne akcje wlewały w serca lokalnej społeczności nadzieję, że może być lepiej, a czas komunistycznego terroru rychło minie.

Sława oddziału dotarła nawet do uszu angielskiego dziennikarza, **Williama Dereka Selbiego**, który spotkał się z żołnierzami w sierpniu 1946 roku w majątku Władzin koło Uchań. Selby pozostawał pod wielkim wrażeniem działalności i motywacji „Młota", co znalazło odzwierciedlenie w opublikowanych przez niego artykułach na łamach czasopisma „Sunday Times". Kontakty z podziemiem Selby nawiązał wcześniej za pośrednictwem uczennicy z Warszawy, **Barbary Kuratowskiej**, która we Władzinie przebywała na wakacjach.

Mimo dobrej passy Lewczuk nie miał wątpliwości, że dalsza walka jest bezcelowa. Do ujawnienia całego oddziału doszło 16 marca 1947 r. w Wojsławicach. „Młot" sam wybrał miejsce i czas całego wydarzenia, a powiatowa komisja ujawnieniowa zgodziła się na te ustalenia.

- Chłopcy, jesteście młodzi. Przed wami całe życie. Każdy z was na pewno tęskni za domem. Ujawnić się może ten, kto chce, nie będę nikogo namawiał - wspominał ostatnie przed rozwiązaniem oddziału słowa „Młota" jego podkomendny, **Wacław Prystupa**, ps. „Piskorz".

Ja sam zastanawiałem się wtedy, czy to dobrze, czy źle, że się ujawniamy - wspominał Prystupa.

Wyrok za „wolną Polskę"

Ujawnił się również „Lis". Czas rodzinnej beztroski trwał jednak bardzo krótko. Bezpieka aresztowała Błaszczuka niedługo po tym, jak wrócił do domu. Trafił do więzienia, oczekując na najgorsze – wyrok śmierci. O tym, czy będzie żył, dowiedział się ostatecznie 27 stycznia 1951 roku.

„Są winni tego (wspólnie z Błaszczukiem na ławie oskarżonych znaleźli się pozostali milicjanci, którzy zeszli z posterunku w Wojsławicach – przyp. red.), że od maja 1946 roku do pierwszej połowy marca 1947 roku na terenie pow. chełmskiego byli członkami nielegalnego związku WIN – usiłującego przemocą znieść ustrój Państwa Polskiego i przebywali w oddziale „Młota" - brzmi jeden z punktów aktu oskarżenia Józefa Błaszczuka.

Zarzucono mu również, standardowo, nielegalne posiadanie broni, a w jego przypadku mowa była o tzw. siódemce, czyli Browningu.

- Po powrocie do domu próbował uprawiać ziemię. Nie miał do tego warunków, przede wszystkim zdrowia, które stracił bezpowrotnie. Ale był uparty. Działał, na ile tylko mógł. No i był blisko ludzi. Zawsze. Sąsiedzi wiedzieli, że mogą na nim polegać – mówi pani Urszula.

W jej domu słuchało się Wolnej Europy. Wspominano o żołnierzach, którzy zginęli w Katyniu, o sowieckiej Rosji, o naszej niełatwej historii. O tym, że Polska najwyraźniej „bywa", a nie „jest". Także i o tym, że wolność nie jest dana raz na zawsze.

- Ja tę historię zacząłem odkrywać poprzez przedmioty, które odnajdywaliśmy stopniowo w domu. Jakieś stare skrzynki amunicyjne, pordzewiałe magazynki, a nawet karabin Mauser, który ukryty był w starym domu dziadków w futrynie drzwi. Tego nie da się zapomnieć. Ta historia żyje w nas, rodzinie i tych ostatnich mieszkańcach, którzy jeszcze pamiętają sporo z trudnej przeszłości – dodaje syn pani Urszuli, **Paweł**.

Błaszczuk doczekał się w końcu swojej wymarzonej, wolnej Polski. Wiele lat po śmierci, ale jednak. W 1992 roku, po wielu latach dociekania prawdy, rodzina Józefa Błaszczuka otrzymała w końcu postanowienie o unieważnieniu wyroku z 1951 roku. W uzasadnieniu postanowienia stwierdzono, że „nie ulega wątpliwości, iż jego czyny były związane z działalnością na rzecz niepodległego państwa polskiego". **RC**

Wójt Gminy Dubienka

informuje, że na tablicy ogłoszeń Urzędu Gminy Dubienka przy ul. 3 Maja 6 w Dubience, podany został do publicznej wiadomości na okres 21 dni, wykaz lokalu użytkowego stanowiącego własność Gminy Dubienka przeznaczonego do najmu, położonego na działce nr 300 w obrębie Dubienka.

Szczegółowych informacji udziela się w Urzędzie Gminy Dubienka, telefonicznie pod nr 82 560-80-82. Wykaz jest umieszczony na stronach **www.ugdubienka.e-biuletyn.pl** oraz **www.dubienka.eurzad.eu**

7877

Na przystanek tylko do centrum Białopola

GM. BIAŁOPOLE Władze samorządowe mają nadzieję, że wojewoda lubelski przychyli się do ich wniosku i wszystkie dotychczasowe autobusowe miejsca przystankowe zostaną przeniesione do centrum miejscowości. - Skoro jest poczekalnia, to dlaczego z niej nie skorzystać? – argumentują.

Wójt **Henryk Maruszewski** zaznacza, że miejsce dla pasażerów w nowym budynku będzie dostępne już od godziny 6. I twierdzi, że każdy, kto będzie chciał dotrzeć z Białopola w jakimkolwiek kierunku, będzie mógł to uczynić, nie narażając się niepotrzebnie na pośpiech i pomyłki w odczytywaniu rozkładu jazdy.

- Wniosek przygotowaliśmy wspólnie z panem radnym **Sławomirem Pawelcem**. Chodzi o to, aby wszystkie dotychczasowe przystanki miały teraz funkcję zatok, a cały ruch autobusowy przeniósł się do centrum miejscowości. Mam nadzieję, że każdy bus i autobus będzie już niedługo przyjeżdżał właśnie tutaj, pod nowy budynek – wyjaśniał podczas ostatniej sesji rady gminy wójt Maruszewski. **RC**

źródło: Gmina Białopole

Tuż obok budynku w centrum miejscowości gromadzili się ostatnio rolnicy podczas swojego protestu. Akcja miała miejsce 24 stycznia

Pragnę wyrazić głęboką wdzięczność
i złożyć najserdeczniejsze podziękowania
dla Pani ***Beaty Kupracz***
Kierownik Zakładu Pielęgnacyjno-Opiekuńczego
oraz Personelowi SPWSzS w Chełmie
za zorganizowanie profesjonalnej opieki nad moją babcią.

Składa
Grzegorz Frącek

7876

eprasa.pl 5ce17ecb7c

Komisje dały szkołom zielone światło

źródło: Gmina Białopole

GM. BIAŁOPOLE Podczas ostatniego posiedzenia stałych komisji rady gminy, które poprzedziły właściwe obrady, radni pochylili się nad dwoma zagadnieniami. Jedno dotyczyło budowy infrastruktury sportowej w placówce w Białopolu, a drugie dalszego funkcjonowania szkoły w Strzelcach.

Jeśli chodzi o szkołę w Strzelcach, to ustalono, aby tymczasem nie podejmować uchwały w sprawie zamiaru jej likwidacji. Okazało się, że w przyszłym roku szkolnym liczba uczniów klas I – III oraz oddziału przedszkolnego zwiększy się do 31. Tym samym udało się nieco przesunąć nieuchronne plany w czasie, ale wójt **Henryk Maruszewski** nie ma wątpliwości co do tego, że przyszłe władze i rada gminy będą musiały się zmierzyć z tym problemem raz jeszcze.

- Liczba uczniów w placówce będzie się stale zmniejszać, co do tego nie ma wątpliwości. Postanowiliśmy wspólnie, aby tymczasem nie likwidować tej placówki – potwierdził w trakcie obrad włodarz gminy.

Co do szkoły w Białopolu, to samorządowcy mieli nadzieję na to, że uda się w końcu, po licznych zawirowaniach, zamknąć definitywnie kwestię budowy infrastruktury sportowej. Do szczęścia brakowało niewiele. Wykonawca, który teoretycznie wygrał postępowanie przetargowe, składając najkorzystniejszą dla samorządu ofertę, nie dopełnił formalności, w związku z czym należało sięgnąć po droższą wycenę.

- Ta firma przedstawiła nam ofertę opiewającą na niespełna 1,9 mln zł, dla nas najkorzystniejszą. Niestety, byliśmy zmuszeni do tego, aby ją odrzucić ze względów formalnych. Podjęliśmy decyzję, aby zwiększyć budżet inwestycji. Kolejny wykonawca wycenił prace na ponad 2,2 mln zł. Na ich wykonanie będzie miał sześć miesięcy od momentu podpisania umowy - wyjaśniał radnym wójt Maruszewski.

Przypominamy, że w ramach zadania ujęto kilkanaście ważnych przedsięwzięć: budowę boiska do gry w piłkę nożną o nawierzchni ze sztucznej trawy wraz z ogrodzeniem, tzw. piłkochwytem i bramkami piłkarskimi, budowę ogrodzenia boiska, budowę bieżni lekkoatletycznej o nawierzchni poliuretanowej wraz ze skocznią do skoku w dal, ustawienie ławek plenerowych dla publiczności, budowę chodnika -dojścia do projektowanego boiska, wymianę nawierzchni na istniejącym boisku wielofunkcyjnym, rozbiórkę istniejącego budynku garażowo-gospodarczego, ustawienie kontenera gospodarczego bez fundamentów, rozbiórkę istniejącego ogrodzenia terenu z elementów betonowych, budowę nowego ogrodzenia z elementów betonowych, montaż ośmiu lamp solarnych oraz wykonanie trawników dywanowych. **RC**

Uczniowie ZDZ protestują przeciwko zamknięciu szkoły

CHEŁM W piątek (26 stycznia) przed południem w Zakładzie Doskonalenia Zawodowego w Chełmie odbył się protest uczniów i rodziców, którzy dostali informację o zamiarze wygaszenia szkoły przez organ prowadzący.

- Najpierw odwołano dyrektorkę, a teraz chcą nam zamknąć szkołę - mówił rozżalony rodzic.

Uczniowie razem z rodzicami rozpoczęli protest przed budynkiem ZDZ, lecz nauczyciele, w trosce o bezpieczeństwo swoich podopiecznych, zaprosili wszystkich do środka. Jedna z nauczycielek starała się wytłumaczyć zgromadzonym, że jej, jak i innym nauczycielom również nie podoba się ta decyzja (w końcu stracą pracę), lecz mimo ich odwołań do Krajowego Rejestru Sądowego (KRS) i innych podmiotów, które mogłyby zapobiec likwidacji szkoły - nie udało się nic wskórać. W końcu padła propozycja ze strony wicedyrektorki szkoły **Marii Rendy,** że zaprosi pełniącą obowiązki dyrektora oraz prezesa stowarzyszenia na spotkanie, podczas którego rodzice, jak i reprezentanci uczniów będą mogli przedstawić swoje zdanie. Protestujący przystali na takie rozwiązanie.

- Protest dziś się odbył, bo dostaliśmy informację, że pan prezes chce zamknąć naszą szkołę, a my tego nie chcemy. Będziemy walczyć do upadłego, mimo iż każdy tutaj mówi nam, że nic nie wywalczymy i nic nie da się zrobić, to my i rodzice nie poddamy się tak łatwo - mówiła nam w piątek jedna z uczennic.

Podczas protestu obecny był także **Tomasz Kozłowski**, radny osiedla Śródmieście, który został zaalarmowany o zaistniałej sytuacji.

- Uczniowie szkoły zawiadomili mnie o tym, że odwołano dyrektorkę, a teraz szkoła ma zostać zamknięta, co według mnie jest absurdem - mówił nam Kozłowski.

Z naszych nieoficjalnych informacji wynika, że placówka jest nierentowna, a działka, na której się znajduje, mogłaby zostać sprzedana lub wydzierżawiona pod supermarket.

Nauczyciele i pracownicy ZDZ-u nie chcą komentować piątkowych zdarzeń, ani też informacji o wygaszeniu szkoły. Próbowaliśmy skontaktować się z prezesem stowarzyszenia zarządzającego szkołą, lecz nie udało się nam.

Czy Zakład Doskonalenia Zawodowego w Chełmie zostanie zlikwidowany?

Do tematu wrócimy. **AW**

GMINA ŻMUDŹ Nie wszyscy są zadowoleni

Znów rozmawiali o OZE

Zmiany w planie zagospodarowania przestrzennego gminy pod kątem odnawialnych źródeł energii, a zwłaszcza farm fotowoltaicznych, dyskutowane były podczas sesji rady gminy wielokrotnie. Mimo transparentnych, jak twierdzą urzędnicy, informacji, jakie były przekazywane radnym i sołtysom na ten temat, nie wszyscy czują się właściwie poinformowani. Dano temu wyraz podczas ostatniej sesji.

źródło: Gmina Żmudź / Freepik

Wracają do zagadnienia po raz kolejny

Temat zmian w planie zagospodarowania przestrzennego gminy poruszyła wójt **Edyta Niezgoda**.

- Konsultowaliśmy tę kwestię z planistami i aby dokonać niezbędnych zmian, musielibyśmy przyjąć oczywiście odpowiednią uchwałę. Zachęcam państwa do weryfikowania, sprawdzania, kto chciałby wziąć udział w procesie wprowadzania tych zmian. Są też pewne problemy, czy też przeszkody. Zmian w planie na potrzeby OZE nie można dokonać na terenach meliorowanych, które kontrolują też Wody Polskie – wyjaśniała radnym włodarz gminy.

Przypomniała też, że konkretne zadania inwestycyjne związane z odnawialnymi źródłami energii mogą być realizowane na gruntach słabszych klas. Każdy, kto chciałby zmienić plan zagospodarowania na swojej nieruchomości, powinien więc brać to pod uwagę i wszelkie parametry zweryfikować z wyprzedzeniem.

Te zapewnienia wójt nie wszystkich jednak usatysfakcjonowały. Radny **Mariusz Łaszkiewicz** zauważył np., że o planowanych działaniach nie wiedział praktycznie nikt, ponieważ urząd rozpoczął cały proces jeszcze w okresie pandemii. Odpowiednie wnioski o wprowadzenie zmian zgłosiło, według jego wiedzy, tylko sześciu właścicieli działek.

- A co z pozostałymi mieszkańcami? - pytał Łaszkiewicz. Podobno wnioski złożyły tylko osoby ze Żmudzi. Czy można jeszcze dołączyć do tego planu? - dociekał.

Radny pyta, władze odpowiadają

Wójt Edyta Niezgoda nie zgodziła się z jego opinią, że informacja na temat zmian w planie dotarła tylko do nielicznych.

- Chciałabym zauważyć, że cała procedura sygnalizowana była na sesjach rady gminy wielokrotnie i sądzę, że naprawdę wszyscy radni i sołtysi byli o niej dobrze poinformowani. Powiem więcej. Informacje na ten temat były również przekazywane na każdym wiejskim zebraniu, w każdym sołectwie. Potwierdzam to, ponieważ w tych spotkaniach uczestniczyłam. Mówiliśmy o tym, że są konsultacje społeczne w tej sprawie – odpowiedziała radnemu Niezgoda.

Zastępca wójta **Łukasz Burak** dodał, że zmiany w planie zagospodarowania gminy można wprowadzać cały czas, ponieważ obecne przepisy mówią o tym, że nie trzeba przy tym zmieniać obowiązującego studium uwarunkowań i kierunków zagospodarowania przestrzennego.

- Naszym zdaniem nic nie jest jeszcze definitywnie zamknięte, więc pani wójt zaproponowała, aby osoby zainteresowane tym zagadnieniem składały wnioski – zauważył Burak.

Jeden z sołtysów dodał również, że aby mówić o prawdziwej rewolucji energetycznej, należałoby też pochylić się nad zagadnieniem modernizacji, unowocześnienia sieci przesyłowych. Jego obawy wydają się słuszne, ponieważ wielu specjalistów z zakresu fotowoltaiki mówi, że istniejąca infrastruktura nie jest w stanie do końca poradzić sobie z transportowaniem energii o innych parametrach, aniżeli ta generowana przez tradycyjne elektrownie.

- Za te zmiany gmina już nie odpowiada. Modernizacja leży po stronie administratora sieci – dodała wójt Niezgoda.

Radny nie dał się przekonać

Łaszkiewicz nie był do końca usatysfakcjonowany wyjaśnieniami władz. Stwierdził, że plan zagospodarowania powinien zostać zmieniony od razu dla całego obszaru gminy, oczywiście tam, gdzie jest to możliwe. Jeśli któryś z właścicieli danego terenu chciałby się z niego wyłączyć, to należałoby dać mu taką możliwość. Dodał również, że być może należałoby się zastanowić nad kwestią montażu urządzeń wiatrowych.

- Nie jest to możliwe, ponieważ funkcjonuje tzw. ustawa odległościowa, która dokładnie określa, gdzie takie urządzenia mogą być montowane i na jakich zasadach. Ograniczenia związane z montażem wiatraków wynikają właśnie z tych przepisów. Plan zagospodarowania nie ma na to żadnego wpływu – wyjaśnił radnemu Łaszkiewiczowi zastępca wójta. **RC**

6627
Chełmski Dom Pogrzebowy
Firma Łukowiec
Organizujemy pogrzeby na wszystkich cmentarzach i zajmujemy się transportem międzynarodowym zmarłych.
Chełm ul. Szpitalna 49
82 564 36 07
602 469 287
www.lukowiec.pl
■ Przeprowadzamy kremację w ciągu kilku godzin.
■ Posiadamy własną kaplicę i chłodnię.
Nasza firma jest Zarządcą Cmentarza Parafialnego w Chełmie przy ul. Lwowskiej.
Wszystkie czynności związane z pogrzebem, ekshumacją, pracami kamieniarskimi i budowlanymi muszą zostać uzgodnione w naszym biurze:
USŁUGI CAŁODOBOWE - BEZGOTÓWKOWE
Wypłacamy Zasiłki Pogrzebowe ZUS i KRUS Przed Pogrzebem

Kompleksowe Usługi Pogrzebowe
KOMPLEKS
Zakład Usług Pogrzebowych
24h
Chełm, ul.Rejowiecka 93
Rejowiec Fabr., ul. Dworcowa 4
82 566 40 53
502 791 454
2640

Odeszli...

Halina Szukwiec, lat 67
Dariusz Sobol, lat 56
Julianna Polakowska, lat 84
Klementyna Nafalska, lat 83
Ludmiła Klimiuk, lat 44
Klara Sitarz, lat 82
Zbigniew Pokorski, lat 67
Janusz Jellinek, lat 82
Lucyna Cieślicka, lat 62
Stanisław Romaniuk, lat 82
Daniel Zawrzał, lat 23
Teresa Rozwałka, lat 82
Józef Gdański, lat 91
Henryka Gierczak, lat 90
Marianna Mazurek, lat 89
Władysław Wołczuk, lat 83
Helena Dmitruk, lat 88

eprasa.pl 5ce17ecb7c

Rejowiec. Podsumowali kolejny intensywny rok. Snują plany na bieżący

W Rejowcu miniony rok był nad wyraz intensywny pod względem inwestycyjnym. Udało się doprowadzić do pomyślnego zakończenia wiele kluczowych zadań. Ten rok zapowiada się jako nie mniej pracowity. Co znalazło się w planach władz?

Droga gminna w miejscowości Siedliszczki

Do wymagających, ale niezwykle potrzebnych zadań zaliczana jest między innymi rewitalizacja zabytkowego, urokliwego pałacu. Przewidywana wartość inwestycji to 1,4 mln zł, natomiast z zewnętrznych dotacji udało się pozyskać na ten cel aż 1,3 mln zł. Burmistrz Tadeusz Górski wyjaśnia, że pałac wymaga prac remontowych zwłaszcza na zewnątrz. Planowane jest więc odnowienie pięknej, ale nadgryzionej zębem czasu elewacji, odnowienie kunsztownych detali architektonicznych, uszczelnienie i uzupełnienie orynnowania poszycia dachowego, odnowienie tarasu i balustrad.

W odpowiedzi na potrzeby naszego odnoszącego sukcesy Klubu Sportowego Unia Rejowiec, modernizacji ulegnie między innymi budynek sali gimnastycznej przy Szkole Podstawowej, wybudowane zostanie również nowe boisko treningowe. Unowocześnieniu i modernizacji ulegnie też gminne boisko sportowe w Rejowcu. Przewidywana wartość inwestycji to 2,5 mln zł, natomiast kwota ta zostanie wsparta środkami z dotacji w wysokości aż 2,25 mln zł.

Siłownia w świetlicy w Hruszowie

- Jeśli chodzi o nasze obiekty sportowe, to prace obejmą przebudowę więźby dachowej wraz z pokryciem oraz wykonanie nowej elewacji na budynku sali gimnastycznej. W naszych planach uwzględniliśmy też zewnętrzne obiekty sportowe dla amatorów sportu. Modernizacja boisk przewiduje dostawę i montaż wyposażenia tych boisk w trybuny dla kibiców oraz strefy gospodarzy i gości – mówi o sportowych inwestycjach włodarz samorządu.

W najbliższych planach jest również zagospodarowanie sali gimnastycznej przy obecnym DPS-ie. Powstanie tutaj ogólnodostępna, profesjonalna siłownia.

2024 rok będzie upływał także pod znakiem potrzeb najmłodszych mieszkańców gminy. Rozpocznie się wymagająca inwestycja polegająca na rozbudowie obiektu gminnego przedszkola o dodatkowy budynek oraz utworzeniu pierwszego w Rejowcu oddziału żłobkowego. Na ten cel samorząd pozyskał imponującą kwotę ponad 5,2 mln zł, natomiast wartość całej inwestycji oszacowano na poziomie niecałych 6,2 mln zł. Obecnie trwają prace projektowe, pełna dokumentacja ma być gotowa już w maju br.

- Warto zauważyć, że powstanie nie tylko nowy budynek, ale również niezbędna infrastruktura wokół niego, a więc np. niezbędne miejsca parkingowe. Planujemy również utworzenie nowego placu zabaw. Wierzymy, że nowa baza przedszkolno-żłobkowa będzie bezpieczna i w pełni zadowoli zarówno wychowanków, jak i rodziców.

W tym roku jeszcze bardziej rozświetlimy Miasto i Gminę. W ramach programu „Rozświetlamy Polskę" zaplanowaliśmy kontynuację prac polegających na modernizacji sieci oświetlenia ulicznego.

- Część prac modernizacyjnych przeprowadziliśmy już wcześniej, na własną koszt, stopniowo. Teraz chcemy je kontynuować w oparciu o przyznane nam środki zewnętrzne. Modernizacja oświetlenia na tym etapie będzie dotyczyła takich miejsc, jak: Wólka Rejowiecka, Stary Majdan, Kobyle, Zawadówka oraz Rejowiec. Kontynuowana będzie wymiana lamp na energooszczędne w samym Rejowcu przy ul. Fabrycznej, przy ulicy Przemysłowej, przy ulicy Księżycowej, przy ulicy Słonecznej, przy ulicy Mikołaja Reja oraz przy ulicy Szkolnej. W ramach inwestycji planowany jest również montaż oświetlenia solarnego w miejscowości Zawadówka oraz w miejscowości Kobyle.

Realizowane będą oczywiście inwestycje drogowe w Rejowcu i na terenie gminy.

Ujęcie wody w miejscowości Aleksandria Niedziałowska

Doświadczeni samorządowcy zwykli mawiać, że stałą pozycję na długiej liście potrzeb stanowiły i stanowić będą drogi. Jednym z najważniejszych i zrealizowanych zadań drogowych na terenie gminy Rejowiec była przebudowa drogi gminnej w Siedliszczach. W sumie udało się poprawić stan ok. 4,28 km nawierzchni. Na prace wydano w sumie ok. 1,9 mln zł.

Zagospodarowanie terenu przy Szkole Podstawowej

Zagadnieniem istotnym z estetycznego punktu widzenia było także zagospodarowanie terenu przy ulicy 1 Maja w Rejowcu. Niestety nie udało się go zrealizować tak, jak życzyliby tego sobie mieszkańcy. Potencjalny wykonawca zaoferował, że zmieni oblicze placu za ponad 520 tys. zł i była to kwota absolutnie przekraczająca możliwości samorządu. W związku z tym postępowanie unieważniono, a plac jedynie uprzątnięto i uporządkowano. Prace zostaną wznowione wiosną.

Udało się natomiast rozpocząć urządzanie długo oczekiwany placu zabaw przy ul. Słonecznej w Rejowcu. Zamontowano pierwsze zestawy zabawowe. Prace będą kontynuowane, odbędzie się dalsza rozbudowa i wykonanie ogrodzenia.

Rozbudowana została również sieć kanalizacyjna przy ul. Dąbrowskiego w Rejowcu. Warto nadmienić, że dzięki realizacji tej inwestycji do sieci kanalizacyjnej przyłączać się mogą mieszkańcy nowopowstałego osiedla domów jednorodzinnych.

Z prac modernizacyjnych cieszą się też mieszkańcy sołectwa Zyngierówka. Funkcjonująca tam świetlica została pokryta nowym poszyciem dachowym. Wartość tych prac opiewa na kwotę 133 tys. zł. Przed nami wykonanie nowej elewacji.

Trwa również realizacja zadania „Eko - energia w gminie Rejowiec - panele fotowoltaiczne, pompy ciepła, piece na pelet". Odpowiednio dobrane urządzenia znajdą się we wszystkich budynkach użyteczności publicznej na terenie Gminy.

Dobiegają końca prace projektowe w ramach budowy kanalizacji sanitarnej na terenie gminy Rejowiec w miejscowości Kobyle. Wartość zadania to niecałe 2,6 mln zł. Cała sieć powinna zostać zainstalowana do sierpnia tego roku. Projkety na rozbudowę kanlizacji sanitarnej powstają również dla mieszkańców Hruszowa, Marynina oraz Wólki Rejowieckiej.

eprasa.pl 5ce17ecb7c

GMINA KAMIEŃ Skorzystają młodsi i starsi

Mają już własną strzelnicę

źródło: Freepik, zdjęcie ilustracyjne

Obiekty do szkolenia strzeleckich umiejętności powstają na terenie całego kraju niczym grzyby po deszczu. Ten trend nie omija także powiatu chełmskiego. Zupełnie niedawno uruchomiono pracownie w Dubience i Białopolu. Teraz przyszła pora na gminę Kamień i Szkołę Podstawową w Srachosławiu.

Gmina Kamień, jak zresztą wszystkie samorządy, była w stanie zadbać o organizację takiego miejsca dzięki środkom z dotacji oferowanej przez Ministerstwo Obrony Narodowej. W kręgach ministerialnych uznano, że takie bezpieczne, bo wirtualne strzelnice mogą podnieść atrakcyjność sportu strzeleckiego, ukształtować i utrwalić prawidłowe, strzeleckie nawyki i przygotować społeczeństwo na to, że być może kiedyś, trzeba będzie jednak sięgnąć po prawdziwą broń, by bronić ojczyzny.

Pomysł starano się rozpropagować zwłaszcza wśród szkolnej młodzieży oraz organizacji, które z bronią mają do czynienia na co dzień i mogłyby dzielić się swoją wiedzą z lokalnymi społecznościami. Udało się. Tam, gdzie takie strzelnice powstały, zaczęły cieszyć się olbrzymią popularnością. Urozmaicają zwykłe, szkolne zajęcia z zagadnień obronnych i pozwalają na efektywniejsze wejście w realia tradycyjnych strzelnic, gdzie kursanci uczą się już w oparciu o klasyczną broń bojową i ostrą amunicję.

Strzelnica wirtualna umożliwia przeprowadzenie zajęć dla czterech osób jednocześnie. Każdy z kursantów może sięgnąć po pistolet albo karabinek i zacząć oddawać strzały w kierunku wyświetlanego na ścianie lub ekranie obrazu. Niewątpliwą zaletą całego procesu szkolenia jest to, że możliwe jest uczestniczenie w ćwiczeniach prostych i tych nieco trudniejszych. Możliwe jest m.in. dynamiczne korygowanie punktu celowania ze zmianą odległości do celu i przy jego poruszaniu, strzelenie do celów ukazujących się w odstępach czasowych, czy przy zmiennych warunkach oświetlenia lub przy ograniczonej widoczności.

W przypadku gminy Kamień na strzelnicę należało wyasygnować środki w wysokości niespełna 184 tys. zł. Blisko 148 tys. zł to dotacja, jaką samorząd otrzymał z puli MON.

Zdaniem wójta **Dariusza Stockiego** projekt spełnił oczekiwania mieszkańców i uzupełnił pewną istotną lukę.

- Warto zauważyć, że strzelnica składa się z kilku oddzielnych urządzeń, które można przenosić, a więc będą mogli skorzystać z niej nie tylko uczniowie w Srachosławiu, ale także ci uczęszczający do szkół w Kamieniu czy Czerniejowie. Strzelnicę chcielibyśmy wykorzystywać podczas lekcji edukacji dla bezpieczeństwa. Chciałbym, aby była wykorzystywana też do innych celów, różnego rodzaju zawodów strzeleckich mieszkańców czy druhów z OSP. W przyszłym miesiącu zamierzamy też zorganizować w trzech naszych szkołach „Dzień otwarty ze strzelnicą". Taki dzień będzie z pewnością okazją do tego, aby strzelectwem spróbować zarazić jak najszerszą grupę mieszkańców naszej gminy – zdradza Stocki. **RC**

Noworoczny Wieczór Kolęd i Pastorałek

fot. GOK w Pawłowie

GM. REJOWIEC FABRYCZNY
To wyjątkowe wydarzenie odbyło się w niedzielę, 21 stycznia, w sali widowiskowej GOK w Pawłowie. Już po raz trzeci najpiękniejsze kolędy i pastorałki wykonali lokalni artyści, jak również zaproszeni goście.

Przed licznie zgromadzoną publicznością wystąpili: zespół Seniorki z Wólki Kańskiej, **Marianna Błaszczuk** z Leszczanki, duet **Bartłomiej Miszczuk** i **Jan Narolski** (gmina Chełm), duet **Zuzanna Mielnik** i **Maja Jarosz**, zespół Radość z Liszna, uczniowie Niepublicznej Szkoły Podstawowej w Wólce Kańskiej, zespół Pawłowianki z Pawłowa, zespół Łyszcz z Pawłowa, zespół Biesiada ze Strzeszkowic (gmina Niedrzwica Duża) oraz zespół Echo z Gołębia.

Organizatorami wydarzenia byli: wójt gminy Rejowiec Fabryczny **Zdzisław Krupa** oraz Gminny Ośrodek Kultury im. R. Kapuścińskiego w Pawłowie. **(apm)**

Szymon został Wolontariuszem Roku

CHEŁM **Niosą bezinteresownie pomoc, działają na rzecz lokalnej społeczności poprzez różnego rodzaju aktywizacje. Tytuł „Wolontariusza Roku" otrzymał Szymon Kwiatek, uczeń Zespołu Szkolno-Przedszkolnego nr 3 z Oddziałami Integracyjnym w Chełmie.**

fot. Fot. Trójka Chełm, profil FB.

W sobotę (20 stycznia) odbyła się coroczna Gala Caritas, w której uczestniczyli także uczniowie z Chełma. Podczas uroczystości podziękowano wszystkim darczyńcom za ich wkład i wsparcie w codziennej służbie potrzebującym oraz podsumowano pracę szkolnych kół Caritas w ostatnim semestrze. Wyróżniającym się wolontariuszom wręczone zostały nagrody.

W tym gronie znaleźli się m.in. przedstawiciele Szkolnego Koła Caritas z chełmskiej „trójki". **Magdalena Bochen** została wyróżniona, a **Szymon Kwiatek** otrzymał statuetkę Wolontariusza Roku za całokształt działań w Caritas.

- To było dla mnie ogromne zaskoczenie... byłem w szoku. Liczyłem po cichu, że może jakieś wyróżnienie... a tu taka niespodzianka - Wolontariusz Roku. Dalej nie dowierzam. Jest to dla mnie ogromny zaszczyt - mówi nam Szymon. **AW**

Nasze pieśniarki wróciły z nagrodami

REGION **Dom Kultury Lubelskiej Spółdzielni Mieszkaniowej w Lublinie gościł uczestników XIV Ogólnopolskiego Przeglądu Zespołów i Grup Kolędniczych, organizowanego przez Stowarzyszenie „Nasz Piast". Na scenie występowały zespoły z naszego regionu. Docenione zostały Kumowianki z Kumowa Majorackiego oraz Poleska Grupa Kolędnicza z zespołu Kresowianki z Włodawy.**

fot. Marek Dybek

W przeglądzie brali udział artyści z województw: lubelskiego, podkarpackiego, mazowieckiego, małopolskiego i warmińsko-mazurskiego.

Nasz region reprezentował zespół ludowy Kumowianki z Kumowa Majorackiego oraz Poleska Grupa Kolędnicza z zespołu Kresowianki z Włodawy, prezentując repertuary wiernie oddające ducha przeszłości.

Jury w składzie prof. dr hab. **Jan Adamowski** (przewodniczący), dr hab. **Mariola Tymochowicz,** prof. UMCS oraz **Andrzej Sar** w kategorii zespoły śpiewacze nagrodzili zespół Kumowianki z Kumowa Majorackiego nagrodą II stopnia.

– Jesteśmy bardzo zadowolone z występu - mówi **Agnieszka Rykała**, kierowniczka Kumowianek. - To był nasz debiut na tym przeglądzie. W pracy na rzecz zachowania tradycji sięgamy jak najbliżej korzeni, odnajdujemy zagrzebane pieśni, staramy się by odżyły, znalazły swoje miejsce i trwały w lokalnej pamięci.

W kategorii grupy kolędnicze wyróżnieniem doceniono Poleską Grupę Kolędniczą z zespołu Kresowianki z Włodawy. **Barbara Litwiniuk**, kierowniczka zespołu tłumaczy, dlaczego ważna jest wierność tradycji.

- Jako zespół staramy się ratować zwyczaje, czerpiemy z lokalnej tradycji i przekazujemy wiedzę młodszym pokoleniom. Przygotowujemy i prezentujemy przedstawienia dla dzieci, dzięki którym może uda się coś uratować. Tradycja zanika, a jeśli naród nie ma tradycji, to traci tożsamość – przypomina.

O zanikaniu tradycji wspomina wiele osób związanych z kulturą ludową, nie ma następców i to budzi niepokój. Więź międzypokoleniowa osłabła. Czy uda się ją uratować? To zależy od nas... **MM**

Ogłoszenie o konsultacjach społecznych dotyczących projektu Gminnego Programu Rewitalizacji dla Gminy Chełm na lata 2024-2030

Wójt Gminy Chełm

zaprasza do wzięcia udziału w konsultacjach społecznych projektu Gminnego Programu Rewitalizacji dla Gminy Chełm na lata 2024-2030

Termin konsultacji: **24.01.2024 – 27.02.2024 r.**

Konsultacje będą prowadzone w następujących formach:

1. Zbieranie uwag w postaci papierowej i elektronicznej na zamieszczonym w Biuletynie Informacji Publicznej formularzu. Uwagi na formularzu mogą być składane w Urzędzie Gminy Chełm, Gminna 18, 22-100 Pokrówka, od poniedziałku do piątku w godzinach pracy Urzędu oraz mogą być przesyłane na adres sekretariat@gminachelm.pl
2. Zbieranie uwag ustnych w Urzędzie Gminy Chełm, od poniedziałku do piątku w godzinach pracy Urzędu.
3. Spotkanie, które odbędzie w trakcie trwania konsultacji i zostanie przeprowadzone nie wcześniej niż po upływie 7 dni od dnia rozpoczęcia konsultacji społecznych i nie później niż 7 dni przed ostatnim dniem terminu. Spotkanie może zostać przeprowadzane za pomocą środków porozumiewania się na odległość. Informacja o terminie spotkania zostanie zamieszczona w odrębnym ogłoszeniu.

Konsultacjom społecznym podlega projekt Gminnego Programu dla Gminy Chełm na lata 2024-2030.

Uwagi zgłoszone po terminie konsultacji nie podlegają rozpatrzeniu.

Po zakończeniu konsultacji zostanie opracowany raport podsumowujący ich przebieg, zawierający wykaz zgłoszonych uwag wraz z propozycją ich rozpatrzenia i uzasadnieniem.

7873

eprasa.pl 5ce17ecb7c

MARIUSZ GADOMSKI PRZYPOMINA MROŻĄCE KREW W ŻYŁACH ZDARZENIA SPRZED LAT...

KRWAWY EPILOG ROMANSU

Zanim wycelował do kobiety i nacisnął spust rewolweru, przed oczami przeleciały mu, niczym na przyspieszonym filmie, dwa ostatnie lata. Pomyślał o błękitnym niebie, które z wolna zasnuwało się chmurami, coraz ciemniejszymi i cięższymi. A kiedy oddał strzał i zobaczył ją wijącą się na podłodze w przedśmiertnych konwulsjach, stwierdził, że inaczej być nie mogło. Gradowe chmury sprowadziły nawałnicę.

Przed sądem nie mówił tak obrazowo. Niczego jednak nie ukrywał, w żadnym razie się usprawiedliwiał. Bo cóż z tego, że kochał, jak ta miłość okazała się nie dość mocna, by przeciwstawić się nienawiści i śmierci?

Raz, dwa przepędzimy Niemców

Anna i **Henryk Demczukowie** pobrali się niedługo przed wybuchem II wojny światowej. W gazetach pisano, że może do niej dojść, ale kto by ślepo wierzył gazetom? A nawet jeżeli będzie wojna, to cóż – mamy silną armię, bić się umiemy, więc raz, dwa przepędzimy Niemców z polskiej ziemi.

Nie wiadomo czy Henryk, powołując się na buńczuczne zapowiedzi polskich polityków i wodzów, wierzył bez zastrzeżeń w ich zapewnienia. Ale powtarzał je, aby pocieszyć żonę, która w przeciwieństwie do niego nie kryła się z obawami. Jej ojciec został ciężko ranny w czasie wojny z bolszewikami w 1920 roku, a jego młodszy brat zaginął bez wieści. Wojna to wojna, jaka by nie była, jacy dzielni żołnierze by w niej nie walczyli, oznacza śmierć wielu ludzi i łzy ich bliskich.

Demczukowie mieszkali w miejscowości Wołczyny w powiecie włodawskim. Była to wówczas licząca kilkadziesiąt gospodarstw wioska nad Bugiem. Zasiedlali ją Polacy i Ukraińcy.

Anna i Henryk posiadali niewielkie gospodarstwo rolne. Żyli skromnie, jak większość tutejszych, ale nawet nie pragnęli bogactw. Najważniejsze, że się kochali i szanowali. Owocami ich miłości była trójka dzieci.

Przecież przysięgłam ci wierność

Wojna jednak wybuchła. Wbrew optymistom niedoposażona polska armia nie miała większych szans z doskonale uzbrojonymi wojskami niemieckimi. Na dodatek od wschodu uderzyli Sowieci. Kampania wrześniowa zakończyła się po niespełna pięciu tygodniach kapitulacją polskiej armii.

Ale wojna się nie skończyła – rozpoczęła się okupacja. Nastał terror: łapanki, aresztowania, morderstwa. W 1942 roku w Sobiborze, niedaleko Wołczyn, powstał obóz zagłady, w którym naziści prowadzili eksterminację Żydów. Działy się tam straszne rzeczy. Po lasach kryli się partyzanci. Mieszkańcy okolicznych wsi oczywiście im sprzyjali. Jednakże każda ich zwycięska potyczka z Niemcami mogła skutkować krwawym odwetem hitlerowców na ludności cywilnej. Ludzie nie wybiegali daleko w przyszłość. Cieszyli się z każdego dnia, jaki udawało im się przeżyć.

Rodzinie Demczuków los oszczędził najgorszego. Nikt nie zginął, nikogo Niemcy nie wysłali do komory gazowej. Jednak szczęście sprzyjało im do czasu. Henryk Demczuk dowiedział się, że zostanie wywieziony na przymusowe roboty do Rzeszy. O odwołaniu się od tej decyzji nie było mowy. Chyba żeby dać niemieckim urzędnikom łapówkę. Ale to też ryzyko, nie wiadomo, na kogo się trafi. Poza tym, skąd wziąć pieniądze?

- Obiecuję ci, że wrócę – powiedział do żony Demczuk, gdy przyszła pora wyjazdu w nieznane.

- A ja ci obiecuję, że będę na ciebie czekać. Przysięgałam ci wierność – odparła.

Wierzyła w to, bo kochała męża tak, jak i on ją kochał. Wypowiedziała te słowa, żeby się nie martwił i nie miał co do niej wątpliwości. Anna była ładną, młodą kobietą, za którą oglądali się mężczyźni. Ale dla niej liczył się tylko Henryk. Przynajmniej tak wtedy myślała...

Prawie wdowa

Została sama z trójką dzieci. Całe gospodarstwo było na jej głowie. W pracach rolnych trochę pomagali jej sąsiedzi, najbardziej jednak musiała liczyć na siebie. Lekko nie miała, ale jakoś sobie radziła. Sił dodawała jej nadzieja, że pewnego dnia Henryk wróci i wszystko będzie jak dawniej.

Jednak czas mijał, a mąż nie wracał. Nie dawał znaku życia. Po dwóch latach od wyjazdu Henryka, Anna coraz mniej wierzyła, że go jeszcze kiedykolwiek zobaczy. Chyba że zdarzy się cud. Cuda jednak nie wyrastają jak trawa na łące. Ludzie we wsi już ją uważali za wdowę, a ona też się z tym w zasadzie pogodziła.

Przyszedł rok 1944. Losy wojny już się praktycznie rozstrzygnęły. Niemcy wycofywali się ze wschodnich terenów Polski. Ale spokój nie powrócił. Hitlerowski terror został zamieniony na inny, przywieziony na ruskich czołgach. Nowa polska władza szybko zaczęła pokazywać swe prawdziwe oblicze.

W Wołczynach represje dotknęły między innymi mniejszość ukraińską. Na mocy umowy zawartej 9 września 1944 roku przez rządy Polski i ZSRR, setki tysięcy Polaków przesiedlono z zachodu Ukrainy do Polski, zaś Ukraińców z terenów polskich do wschodnich obwodów Ukraińskiej Socjalistycznej Republiki Radzieckiej.

fot. Narodowe Archiwum Cyfrowe

Wiele rodzin ukraińskich musiało na zawsze opuścić Wołczyny, choć mieszkały tu od pokoleń, i udać się na poniewierkę. To było nieludzkie, ale cóż dla władzy znaczył zwykły szary człowiek? Jak zwykle nikt się z nim nie liczył. Na mocy reformy rolnej ziemię po Ukraińcach rozdzielano między dotychczasowych bezrolnych i małorolnych chłopów.

Co czuło jej serce?

W październiku 1944 roku w Wołczynach zjawił się **Grzegorz Buda**. Przydzielono mu grunty wraz z domem i budynkami gospodarskimi po sąsiedzku z Demczukami.

Liczył niespełna 18 lat, choć wyglądał na starszego. Był wysoki, muskularny i silny. Nie miał nikogo bliskiego. Cała jego rodzina zginęła na początku wojny.

Nawiązał sąsiedzką znajomość z Anną Demczukową. Nawzajem sobie pomagali. Buda radził się kobiety w kwestiach związanych z uprawą roli, a w zamian wykonywał wymagające dużej siły prace w jej gospodarstwie. Anna często zapraszała go do domu, zaprzyjaźnił się z jej dziećmi. W zimie, kiedy w rolnictwie nie ma tylu prac co w pozostałe pory roku, częściej bywał u nich niż w swoim mieszkaniu.

Ludzie na wsi to widzieli. Co niektórzy plotkowali, że wdówka znalazła sobie młodego, przystojnego kawalera. Inni pukali się w głowę – przecież była od niego starsza o ponad 10 lat. No i oficjalną wdową jeszcze nie była. Jej mąż mógł żyć. Grzegorza i Annę nie obchodziły plotki. Chociaż to właśnie plotkarze mieli rację. Nie łączyła ich tylko sąsiedzka znajomość. Grzegorz coraz częściej spędzał z Anną namiętne noce.

Mówił, że ją kocha. Zapewniała, że odwzajemnia jego uczucia i snuła z nim plany wspólnego życia. Nie wiadomo jednak, co tak naprawdę czuło jej serce.

Ona jedna a ich dwóch

Po kilku miesiącach Anna powiedziała, że nosi w łonie jego dziecko. Nie posiadał się z radości, a gdy urodził im się syn, zaczął nalegać na zawarcie małżeństwa.

- Pojedziemy do urzędu i przedstawimy sprawę. Henryk na pewno nie żyje, przecież nie masz z nim kontaktu prawie trzy lata. Nie będą stawiać przeszkód – mówił.

Zgodziła się wyjść za niego. Może naprawdę go kochała, a może dla poprawy własnej reputacji? Ludzie przestaną gadać, że ma kochanka. Ponadto tak będzie lepiej dla ich syna. Nie będą wyzywać go od bękartów.

Życie jest nieprzewidywalne. Ich plany małżeńskie w jednej chwili runęły. Pewnego październikowego dnia 1946 roku w progu mieszkania stanął... Henryk Demczuk.

Jednak nie zginął na robotach. Po wojnie trochę tułał się po Europie. Ale życie na obczyźnie nie dla niego. W Wołczynach miał rodzinę, dom i ziemię. Tu było jego miejsce.

Nie mógł nie zauważyć obcego mężczyzny w mieszkaniu. Ani malutkiego chłopca, którego nie było, gdy wyjeżdżał na roboty. Ale nie skomentował tej, niewątpliwie, nienormalnej sytuacji. Anna uznała, że lepiej od razu powiedzieć mu o wszystkim. Poprosiła Grzegorza, żeby wyszedł na czas jej rozmowy z mężem.

Henryk nie wybuchł gniewem na wieść, że żona go zdradziła i ma z innym dziecko. Powiedział, że ją rozumie.

- To moja wina, mogłem wcześniej wrócić, zamiast włóczyć się po świecie. Miałaś prawo myśleć, że nie żyję. A przecież jesteś młodą kobietą. Całkowicie ci wybaczam, nie poruszajmy już więcej tego tematu – powiedział.

I rzeczywiście zachowywał się, jakby nic się nie stało. Zajął miejsce u boku Anny, dobrze traktował dzieci, nie wyłączając najmłodszego, którego nie był ojcem. Wszystko wróciło do normy. Grzegorz Buda musiał się pogodzić, że Anna nie będzie jego żoną. Serce mu pękało, ale co mógł zrobić?

Postanowił wyjechać z Wołczyn. Ze sprzedażą ziemi i domu nie powinien mieć problemów. Jednak pozostawała kwestia jego dziecka. Jak się jednak okazało i ta sprawa została rozwiązana. Anna powiedziała mu, żeby się nie martwił o synka. Henryk zdecydował bowiem, że uzna go za swoje dziecko...

Zamurowało go, bo czegoś takiego się nie spodziewał. Kobieta, którą kochał, coś jeszcze do niego mówiła, ale już jej nie słuchał. Uciekł do domu, a tydzień później wyjechał na Ziemie Odzyskane.

Nie tak łatwo zapomnieć...

Osiadł we Wrocławiu, znalazł pracę w fabryce. Starał się nie myśleć o Annie i dziecku. Chciał o nich zapomnieć. Ale niestety, nie potrafił. Rodziło się w nim straszliwe pragnienie zemsty. Już nie kochał Anny. Znienawidził ją za to, że tak okrutnie go skrzywdziła. Postanowił wymierzyć jej karę.

Rewolwer kupił na targu od pokątnego handlarza. Zwolnił się z pracy i wsiadł do pociągu. 28 grudnia 1946 roku, po wielogodzinnej podróży, przybył do Wołczyn, które opuścił przed dwoma miesiącami. Prosto ze stacji udał się do Demczuków.

Zastał ich oboje. W ich domu byli goście. Wszyscy siedzieli przy suto zastawionym stole. Pojawienie się Grzegorza bynajmniej nikogo nie poruszyło. Powitali go z radością. Henryk wskazał mu krzesło, polał wódki i wzniósł toast za jego zdrowie.

Siedział w milczeniu. Anna trzymała na ręku jego syna. Odwracał wzrok, bo ten widok sprawiał mu ból. Po 30 minutach nagle wstał i wyciągnął rewolwer. Kazał wszystkim obecnym wyjść, z wyjątkiem Anny.

- Oszalałeś, co chcesz zrobić? - wystraszył się Henryk Demczuk. - Schowaj rewolwer, porozmawiajmy.

- Nie będziemy rozmawiać. Weź dziecko od żony i wyjdź.

Gdy został z Anną sam na sam, spojrzał na nią pustym wzrokiem. Wycelował i po chwili strzelił jej w serce. Kobieta poniosła niemal natychmiastową śmierć.

Wówczas przystawił sobie lufę rewolweru do skroni. Nacisnął spust, ale broń nie wystrzeliła, bo zaciął się w niej zamek. Grzegorz nie zrezygnował z zamiaru samobójstwa. Wyskoczył przez okno i pobiegł do kowala, prosząc go o naprawienie rewolweru. Naprawa była jednak niemożliwa. Zrezygnowany Buda udał się na posterunek milicji i przyznał się do zastrzelenia Anny Demczukowej.

- Kochałem tę kobietę, miałem z nią dziecko. Ale moja miłość nie była wiele warta, skoro zamieniła się w nienawiść – powiedział na rozprawie w Sądzie Okręgowym w Lublinie, oskarżony o zabójstwo.

Świadkowie dali mu na procesie najlepsze świadectwo. Mówili, że trudno o bardziej uczciwego człowieka. Żałowali go, obwiniając o wszystko Annę Demczukową. Jak mogła być tak obłudna? Jak mogła ze spokojem, jak gdyby nigdy nic, powiedzieć, że wraz z mężem zabierają mu syna?

Sąd wydał werdykt po dłuższej naradzie. Grzegorz Buda został uznany za winnego zabójstwa, jednakże wzięto pod uwagę, że dopuścił się zbrodni pod wpływem silnego wzburzenia. Dobra opinia też miała znaczenie. Wyrok, który zapadł 24 marca 1947 roku, brzmiał: sześć lat więzienia. Po zastosowaniu amnestii, kara pozbawienia wolności została zredukowana do lat trzech.

Zmieniono personalia.

MARIUSZ GADOMSKI

eprasa.pl 5ce17ecb7c

REGION Rolnicy protestowali...

Żeby na wsi żyło się lepiej

Środowe popołudnie. Na zewnątrz zerwał się właśnie porywisty wiatr. Kreska na termometrze zatrzymała się niby w okolicach zera, ale ziąb przenika do szpiku kości. Wydaje się, że palce u stóp i rąk zaraz odpadną. - Nasze gospodarstwa są rozłożone na łopatki. Czy mam nadzieję? Nie mam, ale protestuję, bo jak inaczej mogę powiedzieć o tym, że jest tragicznie – mówi Władek, jeden z ostatnich „wojowników o sprawę".

Poczekajcie, aż sprzedadzą „tamci"

W skupie usłyszał, że nie sprzeda swojego rzepaku, bo przyjechał olej z Ukrainy. Ceny płodów nie od dzisiaj zresztą spadają na łeb, na szyję. Producenci nie mają już siły, aby słuchać kolejnych obietnic o dopłatach, rekompensatach i innych pomocowych programach, które z pomocą mają w gruncie rzeczy niewiele wspólnego. Rolnicy chcą realnej zmiany. Co to oznacza w praktyce? Aby nie musieli porzucać swoich gospodarstw i szukać innego zajęcia.

- Przede wszystkim chcielibyśmy, aby nasze produkty osiągnęły wreszcie przyzwoitą cenę. Co przez to rozumiem? To przecież proste, ale może warto przypomnieć te podstawowe zasady ekonomii. Swoje płody powinniśmy sprzedać po takiej cenie, aby zrekompensować wszelkie koszty związane z ich wyprodukowaniem i oczywiście móc zainwestować w kolejny sezon i kolejny zasiew, w modernizację naszych gospodarstw. W tej chwili żyjemy na finansowej krawędzi i ta ścieżka staje się coraz węższa. Polskie rolnictwo runie wkrótce w dół – twierdzi Władek.

Nie wie, co ma robić. Czy próbować dalej walczyć? Łudzić się nadzieją, że ktoś wreszcie zrozumie i pomoże? Czy jednak spróbować poszukać innego zajęcia? Ma rodzinę... Kiedyś miał nadzieję, że gospodarstwo przejmie po nim jeden z synów. Tak sądził kiedyś. Teraz nie polecałby „bawienia się" w rolę nawet najgorszemu wrogowi.

Rolnicy to twardzi faceci. Walczą codziennie, od świtu do późnych, wieczornych godzin. Trzeba przecież zadbać o bieżące obowiązki, ale także o sprzęt, który wciąż wymaga przeglądów i napraw. Ale kiedy ktoś nie szanuje ich pracy, kiedy milcząco zbywa problemy i twierdzi, że „tak naprawdę to nic się nie stało", nie wytrzymują. Pod topniejącymi na surowych twarzach płatkami śniegu pojawiają się łzy bezradności.

- Czy widzimy szanse na wprowadzenie jakichkolwiek zmian? Szczerze? Nikłe, bardzo nikłe. Jeśli nasi rządzący się nie opamiętają, to nic z tego nie będzie. Nadzieja jest jednak zawsze. Gdyby jej nie było, nie przyszlibyśmy tutaj... – mówi z kolei **Krzysztof**, rolnik z Kamienia.

Polski rząd już nie wystarczy

Gdyby zmiany zależały tylko od dobrej woli polskiego rządu, to pół biedy. Ale tak niestety nie jest. Aby wyciągnąć nasze gospodarstwa z przepaści, należy zapukać wyżej, do drzwi osób decyzyjnych w Brukseli. Dlaczego? Z dwóch zasadniczych powodów. Po pierwsze to unijni urzędnicy odpowiadają za obecne, niestety niekorzystne dla Polski przepisy, obowiązujące pomiędzy wspólnotą a Ukrainą. Polscy przedsiębiorcy uważają, że te przepisy, owszem, ratują Ukraiński rynek w czasie wojennej zawieruchy, ale jednocześnie doprowadzają do stanu agonii „ratownika", czyli wspólnotę. Na wszystkich kursach pierwszej pomocy usłyszymy natomiast, że aby ratować, należy najpierw zadbać o siebie.

Jest też drugi powód czy też czynnik, który sprawia, że polscy producenci żywności nie mogą czuć się bezpiecznie. To europejski „zielony ład" - pakiet regulacji związany między innymi z założeniem redukcji CO2 oraz szeregiem innych pomysłów, które mają sprawić, aby żyło się i zdrowiej, i lepiej. Ktoś za biurkiem założył, że ekologiczne ma być nie tylko codzienne, zwykłe, miejskie życie, ale również produkcja rolna. W jaki sposób unijni urzędnicy chcą osiągnąć ten stan?

- Zmusza się nas np. do tego, aby przeznaczyć 4% powierzchni gospodarstw na ugór. To powoduje realne, finansowe straty. Jeśli ktoś posiada gospodarstwo o powierzchni 100 ha, to proszę sobie policzyć, ile ziemi będzie musiał utrzymać w dobrej kondycji, nie mogąc jej w żaden sposób zagospodarować. Ale nie tylko. To także konieczność redukcji środków ochrony roślin o 50%. A warto zauważyć, że ukraińskie, wielkopowierzchniowe gospodarstwa nie muszą stosować absolutnie żadnych ograniczeń w produkcji. Swoje uprawy nawożą, czym chcą – zauważa z kolei **Tomek**, młody rolnik z gminy Chełm.

Wszyscy są dorośli, wiedzą, że gra toczy się o duże stawki. Wygrywa mocniejszy, z większymi zasobami, bezwzględny w swoich działaniach. Rozumieją, a mimo to nie mogą uwierzyć. W co? Że nikt nie zapłacze nad ich grobem... **RC**

Rolnicy nie godzą się z takimi zasadami gry

REGION Rolnicy zrzeszeni w Solidarności Rolników Indywidualnych twierdzą, że doszli do ściany i nie są w stanie dłużej biec w wyścigu, którego zasady nakreślają porozumienia zawarte pomiędzy Unią Europejską a Ukrainą. Swoją rywalizację na rynku spożywczym porównują do walki zawodnika, który stosuje doping ze sportowcem, który na sukces pracuje długie lata. Tym razem zaprotestował cały kraj.

Producenci wyszli na ulicę w ponad 150 miejscach. Zgodnie twierdzili, że nie mieli już siły wciąż stawać do nierównej walki. Jeśli trzymać się porównań do realiów rywalizacji sportowej, to okazuje się, że ten nasz, polski, okupiony wysiłkiem i wieloma wyrzeczeniami trening nic nie dał. Przyszedł bowiem przekarmiony sterydami „osiłek" i w krótkim czasie sięgnął po wszystko. Całą pulę.

- Nie sposób konkurować na rynku, na którym ktoś działa w oparciu o ogromny, przygniatający wręcz potencjał ziemi i nie jest obarczony wieloma ograniczeniami, które muszą znosić polscy rolnicy. Proszę sobie wyobrazić, że aktualnie w Niemczech upada dziesięć gospodarstw dziennie. Podobne zjawiska obserwowane są zresztą we Francji czy innych europejskich krajach. Ten kryzys jest już bardzo widoczny i nie można przejść nad tymi problemami zupełnie obojętnie – twierdzi **Adam Bojarski**, współorganizator protestu, który w środę 24 stycznia rozpoczął się w Krasnymstawie, przy ul. Okrzei i Polewanej, po obu stronach obwodnicy.

Producenci rolni w sposób zupełnie pokojowy, przez dwie godziny, sygnalizowali w całym niemal kraju, w ponad 150 miejscach, że dotyczące ich regulacje i polityka rolna UE prowadzi donikąd.

- Zaprotestowaliśmy nie tylko przeciwko tzw. zielonemu ładowi, ale również przeciwko nadmiernemu eksportowi produktów spożywczych zza naszej wschodniej granicy. W tej chwili nie chodzi już tylko o zboże i ilości, które uniemożliwiają polskim producentom normalny zbyt, ale także buraki cukrowe, sam cukier czy miód. Chcemy zasygnalizować rządowi konkretne problemy, które z kolei powinny trafić na biurka komisji europejskiej – uważa Bojarski.

W ramach tzw. zielonego pakietu władze wspólnoty narzucają rolnikom konieczność ugorowania 4% powierzchni użytkowanych przez nich gruntów oraz ograniczenia związane ze środkami ochrony roślin. Poza tym doceniać mają w sposób szczególny te gospodarstwa, które prowadzą produkcję bezorkową.

- Naszym zdaniem za tymi wyśrubowanymi wymaganiami kryje się ostatecznie jeden cel – zmniejszenie produkcji rolnej w Europie. Jeśli te regulacje zostaną utrzymane, to szacuje się, że upaść może nawet 20-30% gospodarstw rolnych w całej UE – wyjaśnia jeden z organizatorów strajku.

Jak można pomóc Ukrainie, nie zabijając jednocześnie własnego rynku spożywczego? Zdaniem producentów należy dążyć do tego, aby odtworzyć naturalne dla Ukrainy rynki zbytu, czyli m.in. północ Afryki. Jeśli produkty zza wschodniej granicy będą dalej zalewać nasz rodzimy (i jednocześnie europejski) rynek produktów spożywczych, to wkrótce nasza gałąź gospodarki związana z rolnictwem po prostu przestanie istnieć.

Na ulicę rolnicy wyszli zresztą nie tylko w Krasnymstawie. W powiecie chełmskim pokojowe pikiety zorganizowane były, o tej samej porze, także w Białopolu (na parkingu, gdzie tradycyjnie odbywa się co tydzień gminny targ) oraz na drodze krajowej nr 12 w Janowie. Tu rolnicy przemieszczali się po położonym tam przejściu dla pieszych, przepuszczając pojazdy co pół godziny. **RC**

Protestowali także w powiecie krasnostawskim

GM. KRASNYSTAW/ GM. ŻÓŁKIEWKA Ponad 200 rolników wzięło udział w proteście w Zakręciu i Żółkiew Kolonii. Przyjechało 60 ciągników. Mieszkańcy szybko się zmobilizowali i wyszli na ulicę, by coś w końcu w ich życiu się zmieniło...

Na terenie powiatu krasnostawskiego organizatorami akcji byli: **Adam Bojarski** oraz **Radosław Parka**. Oni i inni rolnicy wierzą, że wspólnymi siłami uda im się wpłynąć na politykę rolną Unii Europejskiej. Są zdeterminowani w związku z coraz trudniejszą sytuacją ekonomiczną swoich gospodarstw i drastycznym spadkiem opłacalności produkcji.

- Notujemy narastające problemy praktycznie we wszystkich sektorach rolnictwa od hodowli przez mleczarstwo po uprawę zbóż, buraków, owoców miękkich i ziół. Rosnące koszty produkcji, nowe wymagania i ograniczenia stają się coraz bardziej nie do udźwignięcia dla wielu z nas - tłumaczy Radosław Parka.

Czego oczekują rolnicy?

Mają dwa główne postulaty i konkretne żądania. Pierwszym jest przeciwdziałanie bezcłowemu importowi płodów rolnych z Ukrainy, który destabilizuje rodzimy rynek, przyczyniając się do drastycznego obniżenia cen płodów rolnych. Jeśli nic się nie zmieni, gospodarstwa zaczną upadać. Jak mówią rolnicy, Polska jest krajem samowystarczalnym, produkowane są tu surowce wysokiej jakości w oparciu o wygórowane normy europejskie, tutejsze hodowle spełniają wszelkie wymagania zarówno produkcji, jak i dobrostanu zwierząt.

- Nadwyżki eksportujemy m.in. do krajów Unii Europejskiej, schemat ten sprawdza się od wielu lat. Dla dobra polskich i europejskich konsumentów nie możemy dopuścić do jego upadku. Ukraina produkuje żywność bez większego nadzoru ze strony swojego państwa, w oparciu o współczynniki ekonomiczne, czyli tanio i dużo, co - jak wiemy - nigdy nie idzie w parze z jakością - mówi Parka.

I zapewnia, że rolnicy nie są przeciwni pomocy Ukrainie.

- Sami jako przedstawiciele Izb Rolniczych woziliśmy pomoc humanitarną, doceniając poświęcenie tych ludzi w walce o swój kraj, ale także pośrednio bezpieczeństwo Polski. Niemniej jednak oczekujemy wypracowania schematów importu płodów ukraińskich jedynie na zasadzie kontrolowanego tranzytu przez nasz kraj. Afryka potrzebuje ukraińskiej żywności, my nie! - dodaje Parka.

„Zielony Ład" co, to takiego?

Drugim problemem, z jakim zmagają się rolnicy, jest nielogiczna polityka unijna zwana Zielonym Ładem. Rolnicy protestują przeciw ideologii klimatycznej, która - według nich - doprowadzi w najbliższym czasie od upadku od 20% do 30% gospodarstw Unii, a w dalszej perspektywie do zniszczenia rolnictwa. W efekcie tego działania w Europie tradycyjna żywność będzie zastępowana syntetyczną, jak również importem żywności, która jest i będzie produkowana w sposób tradycyjny, z użyciem nawozów i środków ochrony roślin.

- Pragnę przypomnieć, że do połowy XX wieku żywność była produkowana ekologicznie, ale liczba ludności na świecie wynosiła 2 miliardy, a obecnie wynosi ona 8 miliardów. Podam kilka przykładów obostrzeń, jakie nakłada na rolników „Zielony Ład". Od tego roku muszą oni ugorować 4% powierzchni gospodarstwa, od 2030 roku 10%. Niespełnienie tego warunku poskutkuje zmniejszeniem dopłat o 15%. Kilka lat temu hodowcy drobiu, korzystając ze wsparcia środków unijnych, zakładali hodowlę klatkową kur niosek. Nowe przepisy „Zielonego Ładu" wprowadzają zakaz tej hodowli od 2027 roku. Od kilku lat wycofywane są środki ochrony roślin, w najbliższym czasie jest planowana ich redukcja o 50%. W wyniku tego zmniejszy się w sposób drastyczny plon roślin uprawianych w Europie - tłumaczy Adam Bojarski.

Obecna polityka Unii Europejskiej polega na doprowadzeniu do neutralności emisji dwutlenku węgla. Rolnicy są przeciwni, by ich gospodarstwa przestawały istnieć, tylko dlatego, aby w innych częściach świata ta emisja mogła rosnąć.

- Dbanie o klimat będzie miało sens tylko wtedy, gdy w tym procesie będą brały udział państwa o największej emisji CO2, tj. USA, Chiny, Indie i państwa Ameryki Południowej - dodaje Bojarski.

Organizatorzy podsumowują

Od strajku minęło już kilka dni, atmosfera wciąż jest gorąca. Rolnicy czekają na dalszy rozwój sytuacji.

- Europa z eksportera żywności stanie się importerem, a jak ważna jest niezależność żywnościowa, pokazał nam okres pandemii COVID-19, podczas której światowe łańcuchy dostaw żywności zostały przerwane - mówi Adam Bojarski.

A Radosław Parka dodaje: - Dopuszczenie na rynek europejski towarów rolno-spożywczych z krajów pozaunijnych bez żadnych regulacji jest skrajną nieodpowiedzialnością Komisji Europejskiej i zagraża istnieniu naszych gospodarstw. Zagraża szeroko rozumianemu bezpieczeństwu żywnościowemu Europejczyków! Nie ma na to naszej zgody! **AK**

eprasa.pl 5ce17ecb7c

GMINA BIAŁOPOLE - Polska wieś to ostoja kultury, historii i patriotyzmu. O to musimy walczyć... - mówi Bartłomiej Szajner, rolnik z gm. Wojsławice

Mają nadzieję, że ktoś ich w końcu usłyszy

Pomimo fatalnej pogody w zgromadzeniu protestujących w Białopolu wzięło udział prawie 150 osób. Na miejscu zaparkowano ok. 100 ciągników. Organizatorem był Marcin Wilgos, przy wsparciu Sławomira Szlachty - obaj są członkami Lubelskiej Izby Rolniczej.

Sytuacja polskich rolników w zderzeniu z potencjałem rolnictwa ukraińskiego zaczyna przypominać pszczeli ul napadnięty przez szerszenie. Walka jest nierówna. Obawa jest jedna - czy przetrwają?

Wójt Białopola **Henryk Maruszewski** wspiera protestujących i zapewnia:

- Jako samorząd solidaryzujemy się z rolnikami i ich postulatami. Dziwię się, że kolejny rząd nie dba o interesy rolników, a to jest grupa, która nas żywi i trzeba jej bronić. Nie może być tak, że do nas jedzie towar bez żadnych badań. Jesteśmy producentami zdrowej żywności, a jemy taką, która zwierzętom nie powinna być podawana. Trudno wygrać w sytuacji, gdy Komisja Europejska i rząd pomagają tej drugiej stronie. Nam zależy na tym, by rolnik za ciężką pracę otrzymywał należną zapłatę. Każda gmina jest bogata bogactwem swoich mieszkańców - przypomina.

Sławomir Szlachta mówi o najgorszym scenariuszu:

- Wygląda na to, że rząd otworzył już granicę dla produktów z Ukrainy. Jesteśmy oszukiwani. W Hrubieszowie cały czas trwa przeładunek towarów ze wschodu. Przyjeżdża do nas śruta słonecznikowa, cukier, wiele innych produktów. Nawet zrębki. Ilości są znaczne. Trzeba zrozumieć, że idąc tą drogą, za 20 lat będziemy bardzo ubodzy. My, jako rolnicy, oraz znaczna część polskiego społeczeństwa – prognozuje.

Przewodniczący Rady Gminy Białopole **Waldemar Wilgos** też sytuację ocenia krytycznie:

- Jako rolnik i reprezentant Związku Plantatorów Buraka Cukrowego w Chełmie z niepokojem obserwuję, co się dzieje. Mieszkamy blisko granicy i widzimy, ile samochodów jedzie z towarem z Ukrainy. Zaczęło się od zbóż, kukurydzy, rzepaku. Katalog produktów się rozszerza, jadą już produkty częściowo przetworzone takie jak: śruta słonecznikowa, a ostatnio cukier. Myślę, że w obecnej rzeczywistości burak cukrowy to jedna z tych roślin, której uprawa jeszcze do niedawna się opłacała. Niestety, to się zmienia. Napływ ukraińskiego cukru spowoduje, że nasze rynki zbytu w Europie takie jak Włochy i częściowo Francja zostaną stracone, gdyż ukraiński cukier wypiera polski z tamtych rynków. W tym miejscu trzeba dodać, że jakość tańszego produktu jest adekwatna do ceny. Jeśli sytuacja się nie zmieni, gospodarze zrezygnują z uprawy tej rośliny. Zarówno w Polsce, jak i w innych krajach UE. W Niemczech i Francji rolnicy również protestują przeciw takim rozwiązaniom, tyle że bardziej stanowczo. Mam nadzieję, że decydenci nas w końcu usłyszą i na forach europejskich ktoś rozsądny dojdzie do wniosku, że czas to zmienić - mówi.

Obecność najmłodszego pokolenia rolników budzi tyle samo nadziei ile niepewności. Dobra wiadomość jest taka, że idą śladami ojców. Zła, że te ślady mogą zostać przykurzone. **Jakub Guluk** z Zadębiec jest uczniem ZS nr 4 w Hrubieszowie. Przyjechał na protest wyrazić solidarność z rolnikami.

– Dziadek był rolnikiem i tato rolnikiem, więc ja też będę rolnikiem. Hodowla zwierząt i uprawa ziemi to rodzinna tradycja, chciałbym ją kontynuować. Nasze gospodarstwo nastawione jest na produkcję mleka. Mamy 70 krów dojnych. Na szczęście ceny mleka są jeszcze w miarę dobre. W tym roku urodziły się już pierwsze cielaki, więcej jest jałóweczek, to dobre wieści, bo jałóweczka zostanie do dalszej hodowli - wyjaśnia.

Szkolny kolega Kuby - **Łukasz Grzeszczyk** z Miednik prowadzi z tatą gospodarstwo rolne o profilu roślinnym. - Rolnictwo staje się nieopłacalne i za kilka lat może być jego koniec. Jestem młody, ale świadomy tego, że przyszłość może być zachwiana – ocenia.

Kacper Guluk z Łuszczowa zgadza się z przedmówcami: - Mam obawy takie jak koledzy. Dlatego tu jestem. Gdyby jednak rolnictwo upadło, to zająłbym się transportem. Lubię jeździć i podróżować. Pewną znajomość jazdy dużymi gabarytami mam. W gospodarstwie jeżdżę traktorami, a zdarza się, że i kombajnami. W razie czego jakąś alternatywę mam – przyznaje.

Bartłomiej Szajner, rolnik z gm. Wojsławice ostrzega:

- Najpierw zboże zdestabilizowało ceny, dzisiaj to głównie cukier. Buraki to ostatnia uprawa, która przynosiła dochód. Została zdestabilizowana. Jakość ukraińskiego cukru pozostawia dużo do życzenia. Stosuje się tam środki wycofane z Unii, gdyż zostały uznane za rakotwórcze np.: chlorpyrifos. Jesteśmy przeciwko podwójnym standardom i polityce zielonego ładu, która nakazuje ugorowanie i ekoschematy. Takich praktyk na Ukrainie się nie wprowadza, jak my mamy z nimi konkurować? Część gospodarstw jest na skraju bankructwa, tamten rok na wielu uprawach to była akcja charytatywna. Teraz musimy zrobić wszystko, żeby ochronić nasze rodzinne gospodarstwa i rynek. Zielone rolnictwo musi być renegocjowane i ustalone nowe zasady, ponieważ na takich, to my z Ukrainą nie możemy konkurować. Nie mamy alternatywy, gospodarstwa przekazywane są w rodzinach przez pokolenia, to jest nasza tradycja. Polska wieś to ostoja kultury, historii i patriotyzmu. O to musimy walczyć... – tłumaczy.

Postulaty rolników zostały zawarte w petycji. - Podpisało ją 147 osób, została przekazana wojewodzie – poinformował Jarosław Wilgos, delegat do Walnego Zgromadzenia Lubelskiej Izby Rolniczej z powiatu chełmskiego. **mm**

Swój gniew zakomunikowali wojewodzie

GM. BIAŁOPOLE Obecni na środowym (24 stycznia - przyp. red.) proteście rolnicy nie poprzestali na dwugodzinnej akcji, ale swoje refleksje na temat polskiego rolnictwa przelali na papier. Dokument został przekazany wojewodzie lubelskiemu, a ten ma go z kolei dostarczyć premierowi Donaldowi Tuskowi.

Protest środowisk rolniczych w Białopolu 24 stycznia

fot. źródło: Gmina Białopole

Nie zabrakło w nim oczywiście uwag na temat trudnej sytuacji ekonomicznej gospodarstw, która, zdaniem protestujących rolników, spowodowana jest importem tanich płodów rolnych z Ukrainy, a „w szczególności zbóż, kukurydzy, owoców miękkich, mleka i przetworów mlecznych, cukru, miodu itp.”.

„Ta sytuacja z każdym dniem pogrąża finansowo nasze rodziny i nasze gospodarstwa już drugi rok z rzędu. Sytuacja taka dobija ekonomicznie polską wieś, gdyż rolnicy nie mają rynków zbytu, a jeżeli takie się pojawiają to niestety ale ceny są znacznie poniżej progu opłacalności. Dodatkowo wprowadza się szereg utrudnień polskiemu rolnikowi takich jak: konieczność ugorowania części gruntów z naszych gospodarstw, zawiłe procedury związane z wprowadzeniem ekoschematów i inne ograniczenia związane z tzw. zielonym ładem. Rolnik prowadzący swoją działalność na Ukrainie nie musi przestrzegać takich obostrzeń. Stosuje środki ochrony roślin zakazane w państwach UE, ma dostęp do tanich nawozów, paliwa i tańszej siły roboczej. Często produkty rolne nie pochodzą z Ukrainy a tylko są szmuglowane przez Ukrainę z państw trzecich do Polski i krajów UE” (pis. oryg.) - czytamy w dokumencie.

Czy, zdaniem producentów żywności, można jakoś zaradzić tym problemom. Odwrócić niepokojące trendy? Zdaniem rolników można zminimalizować napływ produktów zza naszej wschodniej granicy między innymi za pośrednictwem odpowiednich służb fitosanitarnych. Piszą również o tym, że co prawda miniony protest nie spowodował znacznych utrudnień na trasie Chełm - Hrubieszów - granica państwa, ale jeśli polski rząd nie zareaguje na problemy w sposób zdecydowany, to nie wykluczają, że kolejne protesty zaostrzą się.

„Stop na import tanich płodów rolnych z Ukrainy a w szczególności zbóż, kukurydzy, owoców miękkich, mleka i przetworów mlecznych, cukru, miodu itp.; Stop zaostrzeniu przepisów dotyczących dopłat bezpośrednich w ramach tzw. zielonego ładu; Stop ugorowaniu polskiej ziemi rolnej; Natychmiast wprowadzić obowiązkowe badania fitosanitarne złej jakości płodów i produktów rolnych wwożonych z Ukrainy” (pis. oryg.) - brzmi lista postulatów.

Zaznaczono również, że na proteście w Białopolu było obecnych 147 rolników. **RC**

eprasa.pl 5ce17ecb7c

GMINA CHEŁM Jaki jest przepis na sukces?

Tutaj żyje się jak u Pana Boga za piecem

To właśnie gmina Chełm zajęła w opublikowanym ostatnio rankingu „Gmina dobra do życia 2023" najlepszą pozycję w naszym powiecie. Wśród wszystkich samorządów w kraju (2477) zajęła 1117. pozycję. Postanowiliśmy zapytać włodarza samorządu o to, jak, jego zdaniem, udało się osiągnąć tak dobrą lokatę.

źródło: Gmina Chełm

Dobry wynik to nie przypadek

Wójt **Wiesław Kociuba** nie ukrywa, że rankingowe notowania jego samorządu bardzo go ucieszyły. I, jego zdaniem, nie ulega wątpliwości, że ocenę działań poszczególnych samorządów przeprowadzono bardzo rzetelnie, w oparciu o ponad 60 różnych wskaźników. Czy zatem tak dobra opinia na temat gminy Chełm może być dziełem przypadku?

- Warto zauważyć, że są wśród tych czynników takie, na które samorządy mają wpływ, ale i takie, które trudno zmierzyć, wręcz jest to niemożliwe, ale one też znacząco oddziałują na jakość naszego życia. Z opracowania GUS poświęconego prognozom demograficznym wynika, że do 2040 r. liczba naszych mieszkańców zwiększy się. To bardzo cieszy. Zauważyliśmy również, że wszystkie pozostałe gminy będą się wyludniały, również miasto Chełm – mówi o prognozach na przyszłość Kociuba.

I dodaje, że jeśli próbować interpretować te wskaźniki w dłuższej perspektywie czasowej, to czeka nas trudna przyszłość. Tym bardziej należy, już teraz, poszukiwać skutecznych rozwiązań i odpowiedzi na trudne pytania.

Te rozwiązania w gminie Chełm są już w większości znane. Nawet jeśli trzeba będzie doprecyzować niektóre szczegółowe zadania, to władze gminy mają opracowany projekt rozwoju samorządu na najbliższe lata. Edukacja, kultura, inwestycje, warunki dla potencjalnych inwestorów, rozwój gospodarczy gminy – to zagadnienia, nad którymi wójt i jego współpracownicy pochylają się codziennie. Właśnie po to, aby można było mówić o progresie, nie regresie.

Dysponują już planem na przyszłość

- Omówienie tego rozwojowego programu dla naszego samorządu warto chyba rozpocząć właśnie od edukacji. Mówimy tutaj o inwestycjach w bazę materialną szkół, ich doposażeniu i unowocześnieniu. Podjęliśmy już działania w sprawie budowy szkoły podstawowej z halą gimnastyczną w Okszowie. Ważne jest też oczywiście stałe podnoszenie poziomu nauczania, stworzenie warunków, aby uczniowie z naszej gminy uczyli się w naszych, miejscowych placówkach – zaznacza Kociuba.

Dlaczego? Ponieważ według informacji, jakimi dysponują gminni urzędnicy, spora grupa uczniów wciąż wybiera szkoły chełmskie, oczywiście z różnych powodów. Inne trendy obserwowane są z kolei w placówkach zlokalizowanych w Żółtańcach-Kolonii i w Stołpiu. Tam dużą grupę uczniów stanowią mieszkańcy z sąsiednich okręgów szkolnych.

- Chciałbym też powiedzieć nieco o naszej bazie przedszkoli. W najbliższym czasie rozpocznie się budowa przedszkola w Żółtańcach-Kolonii. Planujemy też utworzenie przedszkola w Okszowie-Kolonii. Obecnie rodzice, mieszkańcy naszej gminy, korzystają przede wszystkim z przedszkoli chełmskich i sporadycznie w innych gminach. Wiąże się to oczywiście z potrzebą częściowego rekompensowania rodzicom kosztów utrzymania ich pociech w innych placówkach. Chcemy więc dążyć do tego, aby nasza, gmina sieć placówek edukacyjnych była samowystarczalna – podkreśla wójt.

Gmina dobra dla młodszych i starszych

Gmina Chełm to dobre miejsce do życia także z innych powodów. Zdaniem włodarza samorządu jest to na przykład sposób zarządzania w obszarze gospodarki komunalnej.

- To szerokie i bardzo pojemne zagadnienie, ale warto zasygnalizować tutaj kilka tylko, bieżących zadań. Do najważniejszych warto zaliczyć budowę sieci kanalizacyjnej w Pokrówce czy odbudowę ujęcia wody w Okszowie. Chcemy, aby nasz gminny system zaopatrzenia w wodę funkcjonował w oparciu o trzy wydajne ujęcia: właśnie tym, które planujemy w Okszowie i dobrze działających w Pokrówce i Nowosiółkach-Kolonii – wyjaśnia Kociuba.

Władze gminy wpadły też ostatnio na dość śmiały, ale niezwykle pożądany przez mieszkańców samorządu pomysł. Uruchomiono mianowicie Gminną Komunikację Samochodową. Ta swoista oferta komunikacyjna dla uczniów, ale i osób starszych działa obecnie na siedmiu liniach.

- Usługi świadczy firma transportowo-produkcyjna z terenu naszej gminy. Transport będzie się odbywał od lutego, autobusami podmiejskimi, odpowiednio oznakowanymi. Pasażerowie będą mogli dojechać nimi do Chełma. To rozwiązanie ma oczywiście charakter eksperymentalny i, mam głęboką nadzieję, rozwojowy. Chcielibyśmy, aby gminny transport obejmował w przyszłości kolejne obszary naszej gminy – mówi o innowacyjnym pomyśle wójt.

Trzymają rękę na pulsie

Aby samorząd mógł się stabilnie rozwijać, ważni są inwestorzy i stabilne wpływy podatkowe. Warunki dla rozwoju biznesu władze określają w planach zagospodarowania przestrzennego, który dla wszystkich zainteresowanych stanowi najbardziej czytelny, jasny sygnał mówiący o tym, że gmina jest otwarta na powstawanie nowych firm.

- O tym obszarze warto powiedzieć na pewno tyle, że jako jedna z nielicznych gmin zatrudniamy urzędników planistów, którzy cały czas pracują nad takimi zmianami. Można zatem powiedzieć, że stale trzymamy rękę na przysłowiowym pulsie. Tak, aby być stale przygotowanym i otwartym na proponowane nam rozwiązania – wyjaśnia wójt gminy Chełm.

Czy można dodać coś jeszcze? Wójt Wiesław Kociuba stwierdza, że lista planów wypełni, bardzo szczelnie, przestrzeń najbliższych 10 czy 15 lat. Wiele już udało się dokonać, ale przed samorządowcami wciąż wiele pracy. Ktoś, kto łaknie rozwoju, nie spoczywa na laurach...

RC

BMW stanęło w płomieniach

BIAŁOPOLE W czwartek (25 stycznia) przed południem w Białopolu samochód osobowy marki BMW nagle zaczął się palić. Na szczęście w tym zdarzeniu nikt nie ucierpiał.

Dyżurny Komendy Miejskiej Państwowej Straży Pożarnej w Chełmie otrzymał zgłoszenie o płonącym samochodzie osobowym. Na miejscu pojawili się strażacy ochotnicy z Białopola, lecz przed ich przyjazdem auto zostało ugaszone przez właściciela pojazdu i przejeżdżających kierowców.

Podróżujące bmw osoby samodzielnie opuściły pojazd i nie zostały poszkodowane.

AW

fot. OSP Białopole

Co wydarzyło się u sokołów Cemex-u?

CHEŁM Pustułka jest sokołem objętym w Polsce ścisłą ochroną. W trosce o wsparcie różnorodności biologicznej Cemex Polska od lat prowadzi projekt ochrony tego gatunku realizowany w cementowniach w Chełmie i Rudnikach. Po zakończonym sezonie 2023 firma z przyjemnością podzieliła się wynikami przeprowadzonych prac oraz obserwacjami nadesłanymi przez Internautów.

Zgodnie z obowiązującym Rozporządzeniem Ministra Środowiska, pustułki wymagają czynnej pomocy ze strony człowieka, polegającej na udostępnianiu im budek lęgowych. Cemex, wspierając ptaki, których obecność zaobserwował na terenie swoich zakładów, wdrożył kompleksowy projekt ich ochrony. W Chełmie i Rudnikach, gdzie znajdują się cementownie firmy, obecnie zamontowanych jest łącznie 14 budek lęgowych i 3 kamery z transmisją internetową prowadzoną na żywo, pokazującą wydarzenia z życia w gniazdach. Opiekę nad sokołami sprawuje ornitolog – **dr Bartosz Janic** z Katedry Ekologii i Zoologii Kręgowców Wydziału Biologii i Ochrony Środowiska Uniwersytetu Łódzkiego.

Kolejny rok monitoringu gniazd w zakładach Cemex przyniósł nowe obserwacje. Sezon lęgowy 2023 rozpoczął się w cementowniach wraz z początkiem kwietnia, od pojawienia się jaja u rodziny pustułek Kruszywowskich w Rudnikach. Wkrótce do lęgów dołączyły również sokoły z innych budek. Łącznie w ubiegłym roku zakłady Cemex opuściły 23 młode ptaki. Zaobrączkowano pisklęta z siedmiu rodzin, co jest rekordowym jak dotąd wynikiem dla firmy. Od wybranej grupy piskląt pobrano dodatkowo materiał genetyczny do badań.

Interesujących informacji dostarczył również podgląd z kamer. Monitoring, prowadzony przez Zespół Ochrony Środowiska Cemex, wsparli w 2023 r. internauci biorący udział w konkursie „Podpatrzone u pustułek!" na uwiecznienie najciekawszych scen z gniazd.

- Zorganizowany konkurs nie dotyczył jedynie obserwacji z budek lęgowych Cemex, objął również streamingi prowadzone przez Uniwersytet Łódzki oraz Starostwo Powiatowe w Legionowie – mówi **Monika Wosik**, dyrektorka Ochrony Środowiska i Zrównoważonego Rozwoju w Cemex Polska. – Bardzo nas to cieszy, ponieważ troska o środowisko naturalne jest naszym wspólnym celem, a edukacja ekologiczna i zwiększanie wrażliwości przyrodniczej to jeden z nieodłącznych elementów tego procesu – dodaje.

Wśród nadesłanych prac największą popularnością cieszyły się sceny karmienia. Internauci udokumentowali m.in. przyniesioną do budki jaszczurkę, zmagania pisklaka ze zbyt dużym kawałkiem dostarczonego przez rodziców pokarmu oraz potyczki o pożywienie między pustułkami zamieszkującymi sąsiednie gniazda. Na konkurs wpłynęły także prezentacje opisujące przebieg całego sezonu lęgowego, a jeden z najmłodszych uczestników postawił na pracę twórczą i do swojego zgłoszenia dołączył rysunek pustułki zamieszkującej cementownię. Najlepsze prace zostały nagrodzone lornetkami, by wspierać pasję ornitologiczną uczestników konkursu i zachęcić ich do dalszej obserwacji natury. Z listą zwycięzców można zapoznać się na stronie www.pustulki.pl.

Sezon 2023 dostarczył wielu cennych obserwacji. Cemex zaprasza wszystkich miłośników ptaków do odwiedzenia strony internetowej www.cemex.pl/ochrona-pustulek, gdzie znajduje się więcej zdjęć i informacji z prowadzonego monitoringu. Wraz z początkiem marca 2024 r. będzie tam również dostępna transmisja na żywo ze skrzyń lęgowych, by obserwować pustułki zajmujące gniazda w cementowniach i śledzić ich historie.

Cemex Polska

eprasa.pl 5ce17ecb7c

GMINA WIERZBICA - To moja decyzja ostateczna w tej sprawie - komentuje wójt Bożena Deniszczuk

Szkołę w Święcicy przeniesiono do Wierzbicy

Po ogłoszeniu wyników kontroli związanych z poziomem stężenia radonu w pomieszczeniach Szkoły Podstawowej w Święcicy władze samorządu postanowiły podjąć radykalne kroki. Podczas ostatniej sesji rady gminy wójt zaproponowała, aby do porządku obrad włączyć punkt związany z likwidacją placówki. O dalszym procedowaniu uchwały likwidacyjnej zdecydowało głosowanie. Ostatecznie uchwały nie rozpatrywano.

źródło: Gmina Wierzbica, budynek Szkoły Podstawowej w Święcicy

Specjalista wyjaśnił, ale nie przekonał władz

Za wprowadzeniem do punktu obrad projektu uchwały w sprawie zamiaru likwidacji szkoły głosowało siedmiu radnych, pięciu było przeciwnych przyjęciu dokumentu, a trzy osoby wstrzymały się od głosu, w związku z czym radni nie podejmowali w trakcie obrad żadnej uchwały związanej z dalszym losem placówki. Aby procedować uchwałę, niezbędna była bezwzględna większość. Nie przełożyło się to jednak na obniżenie temperatury sporu, jaki rozgorzał wokół placówki w Święcicy zaledwie w kilka dni.

W naszym artykule na temat szkoły, jaki ukazał się na portalu supertydzien.pl 24 stycznia, informowaliśmy o tym, że poziom odniesienia naturalnego, ale promieniotwórczego gazu został przekroczony w pomieszczeniach szkoły aż sześciokrotnie. Wykazały to wyniki kontroli, jaką przeprowadzało 9 stycznia tego roku Centralne Laboratorium Ochrony Radiologicznej Zakład Kontroli Dawek i Wzorcowania z Warszawy z upoważnienia Państwowego Powiatowego Inspektora Sanitarnego w Chełmie. W związku z tym szefowa organu prowadzącego szkołę, wójt **Bożena Deniszczuk**, podjęła decyzję o tym, aby całą placówkę przenieść do szkoły w Wierzbicy. Docelowo podjęto również decyzję o tym, aby placówkę zlikwidować.

Przeciwko tym zamiarom opowiedziała się grupa rodziców uczniów placówki w Święcicy, którzy nie tylko przyszli na piątkowe obrady rady gminy, ale zatroszczyli się również o to, aby na temat sytuacji w szkole wypowiedział się niezależny ekspert z Instytutu Fizyki Jądrowej im. Henryka Niewodniczańskiego Polskiej Akademii Nauk **prof. dr hab. Krzysztof Zbigniew Kozak**. Profesor Kozak połączył się zdalnie z obecnymi na sali obrad radnymi i gośćmi. Podczas wideokonferencji przedstawił swoje spostrzeżenia dotyczące placówki.

Zauważył mianowicie, że w rozmowach na temat gazu, jakim jest radon, dochodzi często do licznych przekłamań. Jego zdaniem nie można mówić o dopuszczalnej normie stężenia gazu, ale o pewnym punkcie, poziomie odniesienia badanego stężenia. Wyjaśnił, że dla różnych krajów ten punkt odniesienia bywa różny. Dla naszych terenów przyjmuje się, że jest to 300 bekereli na m3, a w innych np. na Węgrzech czy Słowacji nawet ok. 1000 jednostek. Kiedy badania w szkole przeprowadzano w 2022 i 2023 roku, to wyniki w trzech salach lekcyjnych wahały się od 450 do 770 bekereli na m3. Po badaniu, jakie przeprowadzono w placówce 9 stycznia, okazało się, że stężenia gazu w czterech salach lekcyjnych i kancelarii wynoszą już od ponad 900 bekereli na m3 do nawet ponad 2100 bekereli na m3.

W swoim protokole pokontrolnym inspektor sanitarny wyjaśnił dodatkowo, że radon jest naturalnym, występującym w przyrodzie, ale promieniotwórczym gazem, który do poszczególnych pomieszczeń danego budynku może przenikać z gleby przez nieszczelne fundamenty, spękane ściany czy poprzez kanały technologiczne, którymi doprowadzone są poszczególne media. Radon obecny jest praktycznie w każdym budynku, ale jego stężenie uzależnione jest między innymi od podłoża geologicznego, na jakim jest on posadowiony. Radon przedostaje się więc do organizmu człowieka i może powodować schorzenia układu oddechowego, nawet na tle nowotworowym, ale niemniej, jak stwierdził podczas sesji prof. Kozak, aby tak się stało, to stężenie gazu musiałoby wynosić nawet kilkadziesiąt tysięcy jednostek na m3.

Nie odpowiedział też jednoznacznie na pytanie o to, czy likwidacja szkoły to pomysł dobry i konieczny w kontekście ratowania ludzkiego zdrowia. Zalecił obecnym na sesji rodzicom, aby spróbować uszczelnić potencjalne miejsca przenikania gazu i powtórzyć rzetelnie badania celem wyeliminowania ewentualnych błędów. Absolutnie nie namawiał do tego, aby problem bagatelizować, ale by posiąść na temat placówki więcej wiążących danych. Okazuje się bowiem, że aktualne badania przeprowadzono tylko w wybranych pomieszczeniach, a budynek ma ich aż ok. 15 i jest dodatkowo częściowo podpiwniczony.

Rodzice chcieli ratować szkołę

Jedna z obecnych na sesji matek zasugerowała, że rodzice chcieliby pomalować wewnętrzne ściany farbą olejną, ponieważ ma ona zatrzymywać przenikanie radonu do wnętrza budynku. Kozak nie zaprzeczył tym doniesieniom, ale jego zdaniem problemu należałoby upatrywać pod szkołą, w glebie, fundamentach i kanałach technologicznych. Rodzice zaproponowali, aby Kozak przyjechał do Święcicy ze swoimi urządzeniami pomiarowymi, dokonał niezbędnych badań, nawet w ramach zwykłego, komercyjnego zlecenia, odpłatnie. Inna uczestnicząca w sesji matka powiadomiła, że na podstawie informacji, do której dotarła wspólnie z grupą rodziców, wnosi, że aktualne badanie przeprowadzono na zewnętrzne zlecenie.

- Warto też nadmienić, że według informacji, jakie posiadamy, zleceniodawca wybierał termin przeprowadzenia badania. Nie wiemy jednak, kto to był, ponieważ nie udostępniono nam tych informacji w laboratorium. Za przeprowadzenie badań odpowiedzialne było Centralne Laboratorium Ochrony Radiologicznej Zakład Kontroli Dawek i Wzorcowania z Warszawy – wyjaśniła jedna z kobiet.

- Szanowna pani, pani kłamie w obecności kilkudziesięciu osób. Dyrektor szkoły także nie zlecał takich badań. To jest kłamstwo i manipulacja – odpowiedziała na zarzuty wójt **Bożena Deniszczuk**.

Inna uczestniczka dyskusji, **Ewa Suchań**, prezes Oddziału Powiatowego Związku Nauczycielstwa Polskiego w Chełmie dodała, że owszem, za pierwszym razem, w 2022 roku, badania były dokonywane „odgórnie", natomiast tegoroczne już na wyraźne zlecenie. Zauważyła też, że trzeba zrobić wszystko, aby doprowadzić placówkę do oczekiwanego przez wszystkich stanu.

- Szanowna pani, pani również kłamie. Takiego zlecenia nie było i można to sprawdzić. Nie wiem, jaki interes ma pani w tym, żeby składać takie deklaracje w obecności kamer – odpowiedziała jej wójt gminy.

Suchań zasugerowała, że warto dołożyć wszelkich starań, aby wyjaśnić wszystkie nieścisłości. Zdecydowanie nie warto, jej zdaniem, podejmować pochopnych decyzji związanych z likwidacją szkoły.

Wójt działa w trosce o dzieci

Wójt Bożena Deniszczuk przypomniała, że od wtorkowego wieczoru (16 stycznia), a w zasadzie od środowego poranka jest w stałym kontakcie z sanepidem i kuratorium oświaty, a także z radą rodziców placówki. Zapewniała, że nad rozwiązaniem problemu zastanawiali się wszyscy rodzice i radni.

- W piątek (19 stycznia – przyp. red.) kuratorium miało jeszcze wątpliwości, ale już w poniedziałek (22 stycznia – przyp. red) zaleciło skrócenie lekcji do 30 min. W środę, 24 stycznia, wydałam zarządzenie o przeniesieniu placówki do Wierzbicy. Zajęcia tam rozpoczną się po feriach 12 lutego. Będą jeszcze spotkania konsultacyjne z rodzicami na ten temat. Wiem, że są takie dzieci, które opuściły już szkołę w Święcicy i są uczniami placówki w Wierzbicy – wyjaśniała kulisy wprowadzanych zmian wójt Deniszczuk.

Zaznaczyła też, że poprzednia dyrektor placówki zataiła badania, natomiast obecna podzieliła się nimi z organem prowadzącym, dlatego można było podjąć odpowiednie kroki.

Radny **Marian Kister** zauważył, że „nasza pani wójt nie znosi porażek", sugerując jednocześnie, że sprawa Święcicy zostanie przeprowadzona do końca i konsekwentnie, niezależnie od opinii specjalistów. Nawet takich jak prof. Kozak.

- Rodzice, którzy chcą popracować przy tej szkole, pomalować ją, odnowić, powinni otrzymać tę szansę. Chcą nawet zapłacić specjalistom za przyjazd. Ale nie. Pani wójt chce postawić na swoim. Likwidacja szkoły ma jeszcze inny „podtekst". Gabinetu rehabilitacyjnego chyba nie będzie pani wójt – stwierdził z przekąsem Kister.

„To my bierzemy pełną odpowiedzialność"

Już po obradach wójt Bożena Deniszczuk skomentowała, że jej zarządzenie dotyczące przeniesienia placówki ze Święcicy do Wierzbicy pozostaje w mocy i od 12 lutego, czyli po zakończeniu zimowej przerwy, dzieci będą miały zajęcia w budynku Szkoły Podstawowej w Wierzbicy.

- To moja decyzja ostateczna w tej sprawie. Przy Pogodnej 8 będą miały siedzibę dwie szkoły. Dodam tylko, że prawie 40 dzieci było dzisiaj na wycieczce w nowej szkole. Zwiedziły sale lekcyjne oraz nowoczesną bibliotekę szkolną, która zrobiła na nich bardzo dobre wrażenie. Po raz pierwszy w życiu były w gabinecie terapii sensorycznej (jedynym w powiecie), który bardzo podobał się najmłodszym. Wycieczka po szkole zakończyła się obiadem w szkolnej stołówce. Do dzisiaj kilkunastu uczniów opuściło szkołę w Święcicy i formalnie przeniosło się do szkoły w Wierzbicy. Dzieci cieszyły się, bo dołączyły do klas, w których są znajomi, kuzyni czy koledzy z młodszych grup GKS Ogniwo – wyjaśniła nam włodarz gminy.

Dodała też, że rozmaite domysły i sugestie, jakie pojawiają się na temat losów budynku szkoły w Święcicy, uważa za dosyć osobliwe.

- W stosunku do samego budynku nie mamy jeszcze sprecyzowanych planów. Sytuacja jest trudna dla wszystkich. Teraz zajmujemy się organizacją i logistyką związaną z dwiema placówkami, dwoma dyrektorami w jednym budynku oraz dowozami. Na budynek przyjdzie czas. Będzie z pewnością ogrzewany i dozorowany – zapewniła nas wójt Bożena Deniszczuk. **RC**

Poparzony 92-latek trafił do szpitala

GM. RUDA-HUTA W jednym z mieszkań wielorodzinnego domu przy ulicy Niepodległości w Rudzie-Hucie wybuchł pożar. Akcja strażaków trwała ponad 3 godziny. Poszkodowany jest starszy mężczyzna.

fot. Mikołaj

Do zdarzenia doszło w piątek (26 stycznia) po godzinie 15.30.

- Po przybyciu na miejsce zdarzenia okazało się, że w drewnianym budynku wielorodzinnym doszło do pożaru jednego z mieszkań i że ogień rozprzestrzenił się już na poddasze i dach. Mieszkańcy ewakuowali się przed przybyciem zastępów straży - mówi bryg. **Wojciech Chudoba**, pełniący obowiązki komendanta KM PSP w Chełmie. - Strażacy po zabezpieczeniu miejsca zdarzenia przystąpili do działań gaśniczych i udzielili pomocy przedmedycznej 92-letniemu mieszkańcowi płonącego mieszkania.

Starszy pan miał poparzoną głowę i dłonie. Został przewieziony do szpitala w Łęcznej.

W akcji gaśniczej, trwającej 3 godziny, brało udział 8 zastępów Straży Pożarnej (w tym OSP Ruda, Żalin i Leśniczówka), łącznie 34 ratowników.

Prawdopodobnie do pożaru doszło podczas rozpalania w piecu. **(apm)**

OGŁOSZENIE
Miejskie Przedsiębiorstwo Energetyki Cieplnej
Spółka z o. o. w Chełmie ul. Towarowa 9

POSIADA DO WYNAJĘCIA
budynek przy ul. Wolności 24 o powierzchni 243,67 m^2.
Budynek położony jest na działce numer 340/25, obręb 23

W skład przedmiotu najmu wchodzi budynek dwufunkcyjny.
W jednej części budynku mieści się wysoka hala na poziomie minus jeden, a w drugiej części pomieszczenia socjalne na poziomie zerowym (około 40,00 m^2).

Oferty powinny zawierać :
1. Imię, nazwisko, adres oraz numer telefonu oferenta lub nazwę i siedzibę, jeżeli oferentem jest osoba prawna.
2. Wskazanie rodzaju planowanej działalności.
3. Proponowaną miesięczną stawkę czynszu za najem (opłaty za dostarczane media nie wchodzą w skład czynszu).
4. Propozycję okresu najmu.
5. Dodatkowe warunki i uwagi.

Pisemne oferty należy składać w zamkniętych kopertach
z napisem ***„Najem – ul. Wolności 24"***
do dnia **05 lutego 2024 roku do godz. 14^{00}**
w siedzibie Spółki w Chełmie przy ul. Towarowej 9
lub przesłać pocztą na podany wyżej adres Spółki

Oferent, którego oferta zostanie wybrana, będzie powiadomiony o wyborze w ciągu 7 dni od dnia złożenia oferty.
Spółka zastrzega sobie prawo odwołania procedury wyłonienia najemcy, o czym pisemnie poinformuje zainteresowanych oraz prawo zamknięcia postępowania bez wyboru oferty

tel. kontaktowy: 82 565 34 51 w. 190

Ogłoszenie wraz z załącznikiem graficznym oraz zdjęciami można znaleźć w zakładce „Przetargi" na stronie internetowej Spółki: **www.mpecchelm.pl**
7878

eprasa.pl 5ce17ecb7c

Jedzie do was mammobus

REGION W tym tygodniu ambulanse, w którym kobiety będą mogły wykonać prześwietlenie piersi, odwiedzą dwa miasta naszego regionu. Warto zgłosić się na badania, bo nie ma nic lepszego niż profilaktyka.

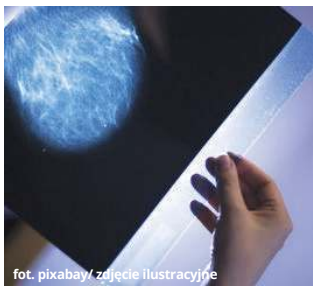
fot. pixabay/ zdjęcie ilustracyjne

Do **Chełma** mammobus przyjedzie już dzisiaj, w poniedziałek, **29 stycznia**. Tradycyjnie miejscem jego postoju będzie parking przy ul. Sybiraków 5, w pobliżu sklepu Biedronka. Badania będą wykonywane w godzinach 9-17. Żeby dowiedzieć się, czy są jeszcze wolne miejsca, należy zadzwonić pod nr tel.. 58 767 34 44.

Dzień później, **30 stycznia**, mammobus pojawi się w **Krasnymstawie**. Zaparkuje przy ul. Marszałka Piłsudskiego 48 przy stadionie miejskim. Zainteresowane panie mogą się zgłaszać w godzinach 9-17. Na wizytę można się umówić, dzwoniąc pod nr 58 767 34 44.

Przypominamy, że darmowa mammografia dedykowana jest paniom w wieku od 45 do 74 lat, które: są ubezpieczone, przez ostatnie dwa lata nie miały wykonywanej mammografii, nie miały wcześniej stwierdzonej zmiany nowotworowej piersi o charakterze złośliwym, otrzymały w ramach realizacji programu pisemne wskazanie do wykonania ponownej mammografii po upływie 12 miesięcy.

Badania są wykonywane w ramach Populacyjnego Programu Wczesnego Wykrywania Raka Piersi, nadzorowanego przez Ministerstwo Zdrowia i finansowane przez Narodowy Fundusz Zdrowia.

Nie jest wymagane skierowanie wydane przez lekarza. Mammografię można wykonać w dowolnym miejscu w Polsce niezależnie od miejsca zamieszkania. Warto wcześniej zadzwonić i umówić się na konkretną godzinę.

Do mammografii nie trzeba się specjalnie przygotowywać. W dniu badania na umytą skórę nie należy stosować dezodorantu z talkiem, balsamu ani kremu. Trzeba wziąć ze sobą dokument tożsamości. **szer**

Czekają na krwiodawców

Zbliża się pierwsza niedziela miesiąca, a to oznacza, że chełmski oddział terenowy Regionalnego Centrum Krwiodawstwa i Krwiolecznictwa w Lublinie będzie w tym dniu otwarty. Niezależnie od tego, jaką masz grupę krwi, podziel się nią z potrzebującymi. Każda jej kropla jest na wagę złota.

4 lutego chełmski punkt krwiodawstwa (Szpitalnej 53, tel. 82 565 56 51 lub 530-770-997) będzie pracował od godz. 8 do 11. W ciągu tygodnia zgłaszać się tam można w godz. 7-12.

Oddział we Włodawie (al. Piłsudskiego 66, tel. 81 572-39-55) czynny jest w dni robocze w godzinach od 7 do 11.30.

Obecnie najbardziej pożądana jest krew grupy A Rh- i 0 Rh-. Zapasy pozostałych grup są na średnim lub wysokim poziomie (dane z ubiegłego tygodnia).

Krwiodawcą może zostać każdy zdrowy człowiek w wieku od 18 do 65 lat, ważący co najmniej 50 kg, który w ciągu ostatnich 4 miesięcy nie miał wykonywanej akupunktury, tatuażu, przekłucia uszu lub innych części ciała; w ciągu ostatnich 6 miesięcy nie miał zabiegów operacyjnych, endoskopowych i innych diagnostycznych badań (np. gastroskopii, artroskopii, laparoskopii); w ciągu ostatnich 6 miesięcy nie był leczony krwią i preparatami krwiopochodnymi. Tylko wówczas oddawanie krwi nie spowoduje ujemnych skutków dla jego zdrowia lub stanu zdrowia przyszłego biorcy. Kandydat na dawcę jest zawsze kwalifikowany przez lekarza i to jego zdanie jest decydujące.

Przypominamy równocześnie, że cały czas trwa program lojalnościowy „Każda kropla krwi jest cenna" realizowany w ramach kampanii „Twoja krew, moje życie". Osoba, która honorowo odda krew (lub inne jej składniki), może dostać upominek. Wystarczy wypełnić kupon i zbierać na nim pieczątki. Nagrody - gadżety z hasłami związanymi z honorowym krwiodawstwem - można zdobyć nawet za jedno oddanie krwi. **szer**

Terenowa akcja w Krasnymstawie

15 stycznia krew będzie można oddać w Krasnymstawie. Akcja prowadzona będzie w godz. 8.30-12 w Krasnostawskim Domu Kultury, ul. Okrzei 10.

Transplantacja – dar życia

W miniony piątek, 26 stycznia, w 58. rocznicę pierwszego w Polsce udanego przeszczepu nerki pobranej od osoby zmarłej, obchodzony był Ogólnopolski Dzień Transplantacji. Jego celem jest między innymi promowanie przeszczepów od zmarłych.

fot. pacjent.gov.pl

O przeszczepie narządów

Przeszczepianie narządów jest metodą ratowania życia osoby chorej, która potrzebuje zdrowego narządu, aby żyć. Jest najskuteczniejszą i najczęściej jedyną metodą leczenia schyłkowej niewydolności narządów. Metoda ta polega na wszczepieniu biorcy narządu lub tkanek pochodzących od innego człowieka. Niektóre narządy (nerka, segment wątroby) lub tkanki (szpik kostny) można pobierać od osób żywych pod warunkiem, że dawca wyrazi na to zgodę, a jego życie nie będzie narażone na niebezpieczeństwo. Dla osób ze skrajną niewydolnością serca, płuc czy wątroby, przeszczepienie narządu jest jedyną skuteczną metodą ratującą życie, podobnie jak przeszczep szpiku – w przypadku nieuleczalnych chorób szpiku. Większość narządów i tkanek do przeszczepienia pochodzi od osób zmarłych.

Trochę statystyki

Według danych Centrum Organizacyjno-Koordynacyjnego ds. Transplantacji „Poltransplant" w Polsce na koniec 2023 r. na różnego rodzaju przeszczepienie oczekiwało 5428 chorych (1193 osób na przeszczep nerki, 37 na nerkę i trzustkę, 1 na nerkę i serce, 1 na płuco i nerkę, 2 na nerkę i wątrobę, 16 na trzustkę, 161 na wątrobę, 1 na wątrobę i płuco, 415 na serce, 4 na płuco i serce, 1 na serce, płuco i wątrobę, 133 na płuco oraz 3 463 na przeszczepienie tkanki oka).

W ubiegłym roku dokonano z kolei 3149 przeszczepień od zmarłych dawców, w tym 977 nerek, 24 nerek i trzustki, 4 trzustki,523 wątroby, 178 serc i 98 płuc i 1 płuca plus serca oraz 1344 przeszczepień tkanek oka. Przeprowadzono również 78 przeszczepień nerki oraz 27 przeszczepień części wątroby od żywych dawców.

Jak zostać dawcą?

Według polskiego prawa każda osoba zmarła może być potencjalnym dawcą tkanek i narządów do przeszczepu, jeżeli za życia nie zgłosiła sprzeciwu do Centralnego Rejestru Sprzeciwów.

Niezależnie od przepisów prawnych wiele osób pragnie świadomie, za życia, wyrazić chęć niesienia pomocy chorym potrzebującym przeszczepów. Oświadczenie woli ma charakter jedynie informacyjny i nie trzeba go nigdzie zgłaszać ani rejestrować! Należy je nosić razem z dokumentami osobistymi, a o swojej decyzji należy poinformować swoich bliskich.

Oświadczenie woli dostępne jest na stronie internetowej Poltransplant.

Centralny Rejestr Sprzeciwów

Osoby, które nie zgadzają się na oddanie po śmierci narządów do transplantacji, powinny to zgłosić w Centralnym Rejestrze Sprzeciwów wprowadzonym przez Poltransplant (można to zrobić osobiście, listownie lub przez formularz na stronie internetowej). Bardzo ważne jest też poinformowanie bliskich o swojej decyzji.

szer (źródło Poltransplant)

Chełmski szpital jest jednym z kilku w województwie lubelskim, który realizuje program pozyskiwania narządów do przeszczepiania. Od lat placówka współpracuje z Kliniką Chirurgii Ogólnej, Transplantologii i Leczenia Żywieniowego Uniwersytetu Medycznego w Lublinie oraz z Centralnym Szpitalem Klinicznym na ulicy Banacha w Warszawie, gdzie przeprowadzane są między innymi przeszczepy narządów od osób zmarłych.

Wyraź opinię o usługach w ZUS

Do 14 marca firma badawcza PBS Sp. z o.o. prowadzić będzie wywiady telefoniczne z losowo wybranymi klientami Zakładu Ubezpieczeń Społecznych. ZUS chce poznać ich opinię o obsłudze i świadczonych przez siebie usługach.

Podczas rozmowy telefonicznej ankieterzy pracowni badawczej pytają o doświadczenia klientów w kontakcie z ZUS.

- Ankiety są anonimowe – otrzymamy tylko zbiór odpowiedzi. Nie trafią do nas żadne dane umożliwiające identyfikację osoby, która uczestniczyła w badaniu – informuje Zakład.

Wyniki posłużą mu do poprawy jakości obsługi klientów oraz doskonalenia usług. **szer**

NEUROLOGICZNY GABINET LEKARSKI
lekarz Teresa Serwacka spec. neurolog
Pracownia EEG - badanie czynności mózgu
DOPPLER - przepływ krwi (tętnice, żyły)
USG
Chełm, Rejowiecka 119
Rejestracja tel.: 502 297 639, 508 654 759
82 565 56 98, 512 835 211
7237

APTEKA pomocna
pn - pt 7:00 - 21:00
sob 8:00 - 21:00
ul. Szpitalna 40
Chełm
4749

PRACOWNIA PROTETYCZNA
Technik dentystyczny
Jadwiga Branecka - Kania
pl. Kupiecki 10 (II piętro)
pon. - pt.:
10.00 - 16.00
Tel: 606 902 148
3858

www.nzozlekdent.pl
LEK-DENT Chełm, ul. Wołyńska 32
lek. med.
Tomasz Wojewoda
specjalista ginekolog-położnik
zaprasza
poniedziałki - 16:00 - 18:00
KOMPLEKSOWA OPIEKA położnicza i ginekologiczna
USG, KTG i cytologia
Rejestracja tel.
82 563 13 53, 82 565 13 53
3061

Lek. med. Zbigniew Bąk
SPECJALISTA NEUROLOG
Chełm, ul. Zachodnia 41
(os. Gwarek)
Przyjmuje: poniedziałki, czwartki, od godz. 16.00
Rejestracja telefoniczna
82 564 30 74
3236

TESSA MEDICA
www.tessamedica.pl
tel. 82 565 40 68
ZAPRASZAMY
DO NOWEJ SIEDZIBY
ul. Lubelska 166
W CHEŁMIE
USG, RTG
Poradnia Ginekologiczna
Poradnia Endokrynologiczna
Odbiór wyników online
www.wyniki.tessamedica.pl
7871

GABINET ZDROWIA PSYCHICZNEGO
PRZYCHODNIA SPECJALISTYCZNA CENTRUM
Dr n. med. Marek Daniłosio
lekarz specjalista psychiatra
specjalista psychiatra dzieci i młodzieży, psychoterapeuta
leczenie zaburzeń psychicznych u dorosłych, młodzieży i dzieci
Chełm, ul. Szpitalna 47/10
82 569 90 10, 82 569 90 11
www.przychodniacentrum.com
7838

LEK DENT Chełm ul. Wołyńska 32
Dr n.med.
Krzysztof Wojewoda
Specjalista Ginekolog-Położnik
zaprasza
wtorki środy piątki
USG i KTG (w ramach wizyty)
Kolposkopia
Rejestracja tel.
82 563 13 53, 82 565 13 53
4184

APTEKA Na Deptaku
pn-pt 7:00 - 19:00
sob 7:00 - 17:00
ul. Lwowska 21/7
Chełm
3650

eprasa.pl 5ce17ecb7c

Co jest grane?

FUKS 2

komedia sensacyjna

Maciek jest bystrym i ogarniętym dwudziestolatkiem, choć pieniądze i samochód na randkę musi pożyczyć od taty. Jego ojciec w dniu osiemnastych urodzin odpalił ładunek wybuchowy, ukradł samochód, przyczynił się do rozbicia dwóch policyjnych radiowozów i „stuknął na grubą kasę" szemranego biznesmena. Jednocześnie zdobył serce pięknej kobiety. Poprzeczkę zawiesił zatem wysoko …

CHEŁM
CKF ZORZA 29 i 31 stycznia – godz. 18; 30 stycznia i 1 lutego – godz. 20.30

KOS

historyczny, akcja

Wiosna 1794 roku, w Polsce wrze. Do kraju wraca generał Tadeusz „Kos" Kościuszko, który planuje wzniecić powstanie przeciwko Rosjanom, mobilizując do tego polską szlachtę i chłopów. Towarzyszy mu wierny przyjaciel i były niewolnik, Domingo. Tropem Kościuszki wraz z listem gończym podąża bezlitosny rosyjski rotmistrz Dunin. Za wszelką cenę chce schwytać generała, zanim ten wywoła narodową rebelię.

CHEŁM
CKF ZORZA 29 i 31 stycznia – godz. 20.30; 30 stycznia i 1 i 3 lutego – godz. 18; 2 i 4 lutego – godz. 21
KRASNYSTAW
KINO MORSKIE OKO 2-4 lutego - godz. 19.45

WYFRUNIĘCI

animacja

Rodzina Mallardów popadła w rutynę. Tata Mack jest zadowolony z powolnego życia i z tego, że rodzina jest bezpieczna. W mamie Pam budzi się zew przygody. Chce pokazać dzieciom - synowi Daxowi i córce Gwen - resztę świata. Kiedy na ich stawie pojawia się migrująca rodzina kaczek z ekscytującymi opowieściami o odległych miejscach, Pam przekonuje Macka do wyruszenia w podróż przez Nowy Jork na Jamajkę.

CHEŁM
CKF ZORZA 29-31 stycznia i 1 lutego – godz. 14 i 16; 2-4 lutego – godz. 16
KRASNYSTAW
KINO MORSKIE OKO 31 stycznia – 4 lutego - godz. 14.15 i 16.15

Kolędy polskich pokoleń

KONCERT GOOD News MUSIC i Stowarzyszenie Artystyczne „GR" i oraz parafia Narodzenia NMP w Chełmie zapraszają 2 lutego do bazyliki na koncert kolęd i pastorałek. Początek o godzinie 19.

fot. Facebook Chadek Gospel Choir

Wykonawcą będzie dobrze znany chełmskiej publiczności Chadek Gospel Choir. Gościem specjalnym wydarzenia będzie **Dominika Sitarczuk**, znakomita wokalistka, trenerka wokalna, związana między innymi z Chełmską Szkoła Rocka. Obok doskonale brzmiącego chóru zaśpiewają też **Katarzyna Klimczak**, **Krzysztof Łukasik** oraz **Grzegorz Głuch**.

Wybrzmią najpiękniejsze polskie kolędy i pastorałki, jakie powstały w różnych stuleciach polskiej historii, od jej dziejów w XVI wieku, przez czasy schyłku Rzeczpospolitej Obojga Narodów, rozbiorów w XIX wieku, przez dramatyczne dzieje XX wieku i obu wojen światowych aż po czasy współczesne, w specjalnie przygotowanych aranżacjach, w opracowaniach takich mistrzów i producentów jak: **Grzegorz Urban**, **Filip Siejka**, **Piotr Nazaruk**, Grzegorz Głuch. który jest równocześnie pomysłodawcą projektu. Głuch to także kompozytor, dyrygent, autor tekstów, aranżer i wokalista, jeden z najbardziej rozpoznawalnych i doświadczonych twórców oraz animatorów muzyki gospel ostatnich trzydziestu lat. Jest założycielem, dyrygentem i liderem Gospel Rain, który jest jednym z najstarszych zespołów gospel w Polsce.

„Kolędy Polskich Pokoleń" to projekt artystyczny i edukacyjny, którego celem jest ukazanie najpiękniejszych tradycji Bożego Narodzenia. Ideą projektu jest ukazanie piękna polskich kolęd i pastorałek wraz z popularyzacją wiedzy o dziejach Polski, o losach wielu pokoleń Polaków.

Koncert w Chełmie jest ostatnim z czterech zaplanowanych w tegorocznej edycji. Wcześniej odbyły się one w Kraśniku, Lublinie i Krasnobrodzie. Ich wykonawcami były zespoły wokalne od lat środowiskowo związane ściśle z największymi ośrodkami miejskimi Lubelszczyzny. Odbywa się dzięki wsparciu finansowemu głównego partnera - Województwa Lubelskiego w ramach programu „Warto być Polakiem". **szer**

Symfoniczna uczta dla fanów ABBY

KONCERT Już 10 lutego w Chełmskim Domu Kultury wyjątkowe wydarzenie. Usłyszymy największe przeboje zespołu ABBA, ale także Boney M, Modern Talking, czy Bee Gees. W koncercie „ABBA Symfonicznie" bierze udział ponad 50 wykonawców: soliści, orkiestra, chór oraz tancerki.

Projekt „ABBA Symfonicznie" to muzyczna podróż w czasie do epoki disco lat 70. XX wieku.

- Niewiele zespołów może się pochwalić faktem, że stało się symbolem muzycznym całej dekady, było głównym towarem eksportowym swojego kraju oraz że na podstawie jego muzyki napisano musical, który potem doczekał się ekranizacji. A to wszystko stało się udziałem czwórki skandynawskich wykonawców: nie wyobrażamy sobie lat 70. XX wieku bez „Waterloo", „Honey, Honey", „Money, Money, „Money", tak jak nie wyobrażamy sobie Szwecji bez ABBY, zaś film „Mamma mia!" był wydarzeniem w roku 2008 - mówią organizatorzy koncertu.

Zapewniają, że wszyscy, którzy bawili się przy muzyce zespołu Boney-M czy Modern Talking, również odnajdą się w atmosferze koncertu.

- Obiecujemy uśmiech i wzruszenie, powrót wspomnień i świetną zabawę dzisiaj, bo przecież „szczęściem jest pozostać bliskimi sobie jak dzieci", jak głosi piosenka „Felicità" - największy przebój duetu Al Bano i Romina Power, którego muzyka także zabrzmi podczas tego niezwykłego wieczoru - dodają.

Początek koncertu o godz. 18. Bilety w cenie od 135 zł. Organizatorzy przygotowali dla naszych Czytelników darmowe wejściówki. Jak je zdobyć? Śledźcie nasz profil na Facebooku. **szer**

Jezioro łabędzie na scenie Chadeku

WIDOWISKO BALETOWE Do Chełma przyjedzie Królewski Balet Klasyczny, jeden z najważniejszych ambasadorów sztuki baletowej, prowadzony przez Marcina Rolczyńskiego. Pokaże „Jezioro Łabędzie". Ta klasyczna produkcja, stworzona przez Piotra Czajkowskiego, jest jednym z najbardziej znanych i ukochanych baletów na całym świecie.

Spektakl opowiada poruszającą historię miłości, magii i poświęcenia. Fabuła koncentruje się wokół młodego księcia Zygfryda, który zakochuje się w pięknej Odettcie, przemienionej w łabędzia przez potężnego czarnoksiężnika Rothbarta. Zdesperowany mag przysięga zniszczyć ich miłość, wprowadzając intrygi, manipulacje i złudzenia. Czy miłość i determinacja będą wystarczające, aby pokonać siły zła?

Kostiumy przygotowane przez **Martę Bartosik** odzwierciedlają piękno i elegancję baletu klasycznego, a scenografia ożywia baśniowy świat i jego magię. Choreografia, za którą odpowiedzialny jest **Alessandro Bonavita**, przypomina o najważniejszych elementach tańca klasycznego: lekkości, precyzji, perfekcji formy, a jednocześnie pozwala na wyrażenie emocji i przeżycia bohaterów. Muzyka Piotra Czajkowskiego towarzysząca spektaklowi jest niewątpliwie jednym z najpiękniejszych i najbardziej rozpoznawalnych utworów baletowych wszech czasów. W połączeniu z magią tańca baletowego stwarza niepowtarzalne widowisko.

Produkcja zachwyci nie tylko miłośników baletu, ale i tych, którzy dopiero odkrywają urok sztuki tanecznej.

To niezwykłe wydarzenia już 17 lutego o godz. 19:00. Bilety od 120 zł. **szer (źródło: KBK)**

W poszukiwaniu szczęścia

SEANS Krasnostawski Klub Miłośników Dobrego Kina zaprasza do obejrzenia wyreżyserowanego przez Alice Rohrwacher dramatu pt.: „La Chimera". To romantyczna opowieść o poszukiwaniu spełnienia, gdzie przeszłość i teraźniejszość wzajemnie się dopełniają.

Każdy ponoć ma swoją Chimerę. Coś, o czym marzy, ale nie może tego zdobyć. Dla grupy drobnych złodziejaszków rabujących okoliczne groby i handlujących archeologicznymi znaleziskami to chęć szybkiego wzbogacenia się. Oznaczałoby ono wybawienie od dalszej pracy. Arthurowi z kolei przypomina Beniaminę. Kobietę, którą kochał i stracił. Mężczyzna łatwo się jednak nie poddaje i postanawia rzucić wyzwanie niemożliwemu. Nawet jeżeli oznaczałoby to błąkanie się po mitycznych zaświatach. W poszukiwaniu legendarnych zakopanych drzwi, pozwalających przekroczyć mu próg innej rzeczywistości, Arthur łączy siły z rabusiami. Oferuje im swój talent do wskazywania miejsc, gdzie znajdują się starożytne skarby, w zamian za to, że będą dla niego przekopywać okolicę. Tak rozpoczyna się niezwykła, pełna magii podróż w nieznane…

W rolach głównych Josh O'Connor, Isabella Rossellini oraz Alba Rohrwacher.

Seans w najbliższą środę, 31 stycznia, o godz. 18. **opr. szer**

Good God zaprasza

KONCERT Szykuje się niezła gratka dla fanów chrześcijańskiego reggae. 13 lutego o godz. 19.30 w Chełmskim Domu Kultury wystąpi zespół Good God. Bilety po 30 zł.

Good God to grupa doskonale znana chełmskiej publiczności. Powstała w 2011 roku w Metropolitalnym Seminarium Duchownym w Lublinie. Zespół zaczął się szybko rozwijać, tworząc własne numery, grając koncerty w szkołach i parafiach, a potem na różnych festiwalach i spotkaniach młodych. Ich utwory zaczęły zdobywać coraz większą popularność, plasując się na szczycie chrześcijańskich list przebojów.

W ostatnich dwóch latach formacja wydała kolejne dwie studyjne płyty: Worship (2021) z pięknymi coverami znanych utworów uwielbienia oraz Wędrowiec (2022), pełną klimatycznych utworów reggae i ballad, które prowadzą człowieka w głębię spotkania z Bogiem.

W zespole występuje m.in. **ks. Paweł Gołofit** z chełmskiej bazyliki. **szer**

fot. facebook.com/good.god777

Co jest grane?

BIEDNE ISTOTY

romans, sci-fi

Opowieść o ewolucji Belli Baxter, młodej kobiety, która zostaje przywrócona do życia przez genialnego naukowca, doktora Godwina Baxtera. Pod jego opieką Bella chętnie uczy się wszystkiego od nowa, ale chce też doświadczyć pełni życia. W poszukiwaniu nowych doznań wyrusza w burzliwą i pełną przygód podróż przez kontynenty w towarzystwie sprytnego i rozpustnego prawnika Duncana Wedderburna…

CHEŁM
CKF ZORZA 2-4 lutego – godz. 18; 3 lutego – godz. 20.30

KATAK. PODWODNA PRZYGODA

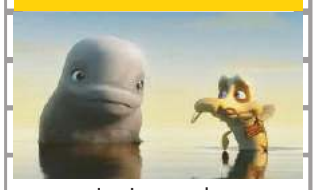

animacja, przygodowy

Katak należy do białuchów, których nazwa wywodzi się od białego koloru ciała. Nie są takie od urodzenia, jaśnieją z wiekiem. Jego skóra pozostaje jednak szara. Do tego mało kto wierzy, że jest samodzielny. Gdy jego babcia opowiada z tęsknotą o dziadku żyjącym na drugim końcu oceanu, Katak postanawia wziąć sprawy w swoje płetwy. Niezwykła oceaniczna podróż obróci jego życie o 180 stopni. Nadszedł czas, aby podbić wielką Północ!

CHEŁM
CKF ZORZA 2 lutego – godz. 14; 3-4 lutego – godz. 12 i 14

WANDEA. ZWYCIĘSTWO ALBO ŚMIERĆ

historyczny, akcja

Brutalna rewolucyjna tyrania krwią spod gilotyny buduje „nową Francję". Zabito króla, zwolenników monarchii, tysiące księży i wiernych, ale czterech na pięciu straconych pochodziło ze stanu trzeciego, czyli „ludu francuskiego", w imię którego podobno wybuchła i toczyła się rewolucja. Trzy wielkie hasła rewolucji: wolność, równość, braterstwo, brzmią jak ponury żart. Wiosną 1793 roku lud francuski z Wandei mówi – dość…

WŁODAWA
KINO WDK 2-4 lutego - godz. 19

eprasa.pl 5ce17ecb7c

Seniorzy pożarnicy przyjęli sprawozdania za ubiegły rok

CHEŁM We wtorek (23 stycznia) już po raz 28. od powołania Koła Związku Emerytów i Rencistów Pożarnictwa RP w Chełmie seniorzy pożarnictwa spotkali się na walnym zebraniu sprawozdawczym.

Miłym akcentem spotkania było wręczenie listów gratulacyjnych i słodkich upominków jubilatom obchodzącym okrągłe rocznice urodzin: **Adamowi Walczukowi** (80 lat), **Emilii Wojciechowskiej** (80 lat), **Kazimierzowi Szwedowi** (70 lat), **Adamowi Hałasowi** (70 lat) i **Henrykowi Kapłonowi** (70 lat).

W szeregach związku powitano nowych członków: kilkudniowego emeryta, byłego już komendanta miejskiego PSP w Chełmie bryg. w st. spocz. **Artura Rutkowskiego** oraz **Witolda Janaczka**.

Po wysłuchaniu sprawozdań i przedstawieniu planu pracy na ten rok nastąpiła dyskusja, podczas której p.o. komendanta miejskiego PSP w Chełmie bryg. **Wojciech Chudoba** obiecał pomoc i wsparcie emerytom. Seniorzy dyskutowali i przedstawiali wnioski dotyczące wycieczek, kultury, wypoczynku, rekreacji i zdrowia.

Na zakończenie zebrania wzniesiono noworoczny toast.

Gośćmi spotkania byli: komendant miejski PSP bryg. Wojciech Chudoba, kier. sekcji organizacji i kadr KM PSP w Chełmie st. asp. **Agnieszka Popek** i przewodnicząca WKR ZOW ZEiRP RP w Lublinie **Anna Pastuszak**. **red**

Spór o drzewa w Orchówku

Plany ścieżki rowerowej budzą kontrowersje

GM. WŁODAWA Jak już pisaliśmy, w pobliżu Jeziora Glinki ma powstać ścieżka rowerowo-piesza. Jednak zdaniem urzędników konieczne jest wycięcie około 300 drzew. To nie podoba się niektórym mieszkańcom. - Te drzewa to samosiejki, nie są cenne, rosną w pasie drogowym starej drogi gruntowej, gdzie ma powstać ścieżka pieszo-rowerowa – tłumaczył na naszych łamach Adam Panasiuk, członek Zarządu Powiatu Włodawskiego, co tylko rozjuszyło członków i sympatyków stowarzyszenia „Między Drzewami - Zielone Notatki".

„Informujemy, że samosiejki to najcenniejsze przyrodniczo drzewa. Dotyczy to samosiejek, które wyrosły w mieście oraz tych z lasu. To, że nie zostały posadzone ręką człowieka, nie zakupione w szkółce, nie świadczy o ich bezwartościowości. Mówienie o bezwartościowości samosiejek świadczy o lekceważącym stosunku do przyrody" – czytamy na stronie Między Drzewami – Zielone Notatki.

„Ponadto artykuł zawiera niczym niepoparte domniemanie pana Panasiuka, że gdyby zrobili ankietę wśród mieszkańców, większość byłaby za tą inwestycją. My również uważamy, że gdybyśmy przeprowadzili ankietę, większość byłaby przeciw inwestycji. Mamy nadzieję, że w przyszłości ankiety wśród mieszkańców będą przeprowadzane na etapie planowania inwestycji". – dodają.

Tymczasem do redakcji wpłynął mail od radnej z Orchówka **Ewy Łagody**, do którego dołączono listę podpisów (652) osób popierających budowę ścieżki pieszo-rowerowej w miejscowości Orchówek.

Radna w piśmie przekonuje, że „gmina Włodawa jest terenem pozbawionym przemysłu, praktycznie bez perspektywy na jego rozwój, chociażby ze względu na peryferyjne położenie. Sytuacja ta powoduje, że głównym walorem naszej „Małej Ojczyzny" jest przyroda i w związku z tym praktycznie jedyną możliwością na jej rozwój jest turystyka".

Według Ewy Łagody, reprezentującej grupę zwolenników budowy ścieżki, inwestycja ta nie jest wielką ingerencją w środowisko jak np. podczas budowy drogi szybkiego ruchu, otwiera za to dostęp turystom do pięknej, miejscowej przyrody.

„Budowa ścieżki stworzy zachętę do aktywności fizycznej, ale także umożliwi bezpieczny przejazd do Okuninki, w której wielu z nich pracuje" – pisze radna. I dodaje, że obecnie ruch pieszy i rowerowy do i z Okuninki w sezonie letnim odbywa się po bardzo ruchliwej, wąskiej drodze, co nie jest przyjemne ani bezpieczne.

Według niej głosy „straszące" zniszczeniem przyrody w znacznych rozmiarach to czysta demagogia. „Nikt nie ukrywa, że przeprowadzenie inwestycji wiąże się z wycinką ok. 250 drzew. Należy jednak wyraźnie rozróżnić dewastację od porządkowania nieruchomości pod inwestycję" – czytamy.

Radna Ewa Łagoda pisze też, że z informacji Zarządu Dróg Powiatowych wynika, że odtworzenie drogi w jej ewidencyjnych granicach wymagałoby usunięcia ponad 1000 drzew. Wybrano jednak opcję skromniejszą, by pogodzić potrzeby mieszkańców z dbaniem o walory przyrodnicze. **dem**

Historyczne powołanie naszych zapaśników

ZAPASY Aż czworo reprezentantów Cementu Gryfa Chełm zostało wybranych do kadry narodowej, która powalczy o medale podczas Mistrzostw Europy Seniorów na matach Rumunii. To pierwsze tak liczne powołanie w długoletniej historii klubu.

Do Bukaresztu udadzą się najbardziej utytułowani reprezentanci Cementu Gryfa Chełm, czyli **Katarzyna Krawczyk**, **Anhelina Łysak**, **Daniela Tkachuk** oraz **Szymon Szymonowicz**. Wszyscy oni mają na swoim koncie medale mistrzostw świata, Europy i Polski, a także liczne krążki zdobyte na krajowych matach podczas zawodów najwyższej rangi.

- Przypomnę, że Anhelina Łysak zdobyła już kwalifikację olimpijską, a o prawo udziału w Igrzyskach w Paryżu starają się jeszcze Katarzyna Krawczyk i Szymon Szymonowicz - mówi **Mieczysław Czwaliński**, wiceprezes Cementu Gryfa Chełm. - Warto dodać, że we wspomnianej czwórce debiutantką wśród seniorów jest Daniela Tkachuk, która jeszcze w zeszłym roku rywalizowała w gronie juniorek, godnie reprezentując polskie barwy. Trenerzy kadry w wyższej grupie wiekowej dali jej szansę, więc wierzymy, że odniesie kolejny sukces.

Mistrzostwa Europy w Rumunii są jednym z najważniejszych sprawdzianów formy dla wszystkich startujących przed wspomnianymi igrzyskami olimpijskimi, zwłaszcza dla tych, którzy o awans będą jeszcze się starać w turniejach kwalifikacyjnych w kwietniu i w maju. Do zmagań w Bukareszcie Katarzyna Krawczyk, Anhelina Łysak i Daniela Tkachuk będą przygotowywały się na zgrupowaniu kadry na Węgrzech. Z kolei Szymon Szymonowicz, który niedawno wrócił ze zgrupowania w Armenii, udał się na kolejne, które odbywa się w Spale. **MP**

Mieszko gotowy do startów

MINIMOTOCYKLE 8-letni chełmianin Mieszko Kamiński, ścigający się w minimotocyklach, przygotowuje się do tegorocznych występów. Terminarz jest już zaplanowany, a do zawodów - niezmiennie - trenuje się pod okiem taty Krzysztofa.

W tym roku **Mieszko Kamiński** skupia się przede wszystkim na udziale w zawodach Motocyklowych Mistrzostw Śląska organizowanych przez Duszan Team, które składają się z pięciu rund. Ponadto w planach są starty w zmaganiach mistrzostw Polski.

- Pierwsze zawody odbędą się pod koniec kwietnia w Słomczynie, kolejne w połowie maja na ulubionym torze Mieszka w Trzyńcu - mówi **Krzysztof Kamiński**. - W dalszych planach są starty w Kielcach i koniec sezonu w Słomczynie. Poza tym, w pierwszy weekend czerwca, chcemy wziąć udział w Motocyklowych Mistrzostwach Mazowsza w Radomiu oraz w lipcu i w sierpniu w Mistrzostwach Polski w Bydgoszczy.

Przygotowania do zawodów trwają cały czas i w treningach nie przeszkadza zimowa aura. Mieszko szlifuje umiejętności na torze crossowym w Żółtańcach, skupiając się przede wszystkim na technice jazdy na motocyklu, stabilności i prędkości, nie zapominając o dobrej zabawie. **MP**

Zderzenie osobówki z busem

GM. URSZULIN Do zdarzenia drogowego doszło na jednej z ulic w Urszulinie. Kierujący skodą nie ustąpił pierwszeństwa prawidłowo jadącemu kierowcy mercedesa. Na szczęście nikt nie odniósł obrażeń. Policja apeluje o ostrożność i przestrzeganie przepisów ruchu drogowego.

fot. KPP we Włodawie

- Nieustąpienie pierwszeństwa przejazdu to obok nadmiernej prędkości najczęstsza przyczyna wypadków i kolizji. W czwartek (25 stycznia) na ulicy Lubelskiej w Urszulinie z tej przyczyny doszło do zdarzenia drogowego – mówi aspirant sztabowa **Kinga Zamojska-Prystupa** z Komendy Powiatowej Policji we Włodawie.

Policjanci ustalili, że 79-letni mieszkaniec tej gminy, kierując skodą, nie ustąpił pierwszeństwa przejazdu 51-letniemu kierowcy z Lublina, który przewoził mercedesem pasażerów.

- Stało się to w momencie włączania się do ruchu przez starszego mężczyznę. Kierujący posiadali uprawnienia do kierowania i byli trzeźwi. Na szczęście nikt nie odniósł obrażeń – dodaje policjantka.

Za spowodowanie zagrożenia w ruchu drogowym 79-letni mężczyzna został ukarany wysokim mandatem karnym. **(apm)**

2269
NOWOŚĆ!!!
Sprawdzenie auta przed zakupem
- elementy, które były malowane
- geometrię i stan zawieszenia
- komputerowy odczyt usterek
- stan układu hamulcowego
MOTO-POL
Chełm, al. Przyjaźni 2
tel./fax (82) 565 50 30
GOODYEAR DUNLOP FULDA DEBICA

CHEŁM OPON SERWIS Baza
OPONY CAŁOROCZNE
82/565-18-95
CHEŁM
Dembowskiego 1/2
3323

2007
SAMOCHODOWE INSTALACJE GAZOWE
elcar
MONTAŻ - SERWIS • SPRZEDAŻ CZĘŚCI
KLIMATYZACJA AUTOELEKTRONIKA
Chełm, ul. Zawadówka 22
82 5602114, 503 156 879
elcar@auto-gaz.chelm.pl
SERWIS SYSTEMÓW HOLENDERSKICH
VIALLE LOVATO BRC LANDIRENZO AG

eprasa.pl 5ce17ecb7c

Arka dąży do lidera

SIATKÓWKA Bogdanka Arka Chełm, dzięki dwóm zwycięstwom z rzędu w spotkaniach ligowych, dopisała do swojego konta kolejne punkty. Najpierw zespół prowadzony przez Bartłomieja Rebzdę pokonał u siebie Astrę Nowa Sól, a następnie w meczu wyjazdowym nie dał szans Olimpii Sulęcin.

Własna hala Bogdanki Arki Chełm w tym sezonie nadal pozostaje zbyt trudnym terenem dla przyjezdnych drużyn. Zespół Astry Nowa Sól zdołał wyrwać naszym siatkarzom tylko jednego seta, a biało-zieloni wygrali środowe spotkanie 3:1 (25:17, 25:23, 21:25, 25:15), tym samym rewanżując się za przegrany mecz z pierwszej rundy rozegrany na wyjeździe. Pierwsza partia poszła gospodarzom dosyć gładko i różnica w punktach była spora. Więcej nerwów dostarczył drugi set, finalnie zakończony triumfem biało-zielonych. Goście skutecznie podjęli walkę w trzeciej części meczu, poprawiając wynik na tablicy na swoją korzyść. Więcej jednak nie zdołali ugrać, ponieważ w ostatniej partii biało-zieloni ze znaczną przewagą po raz kolejny udowodnili, dlaczego pozostają niepokonani we własnej hali. MVP tego meczu został kapitan Bogdanki Arki Chełm **Mariusz Marcyniak**.

- Skutecznie bronimy się u siebie, ale nie możemy też „rzucać klątwy", bo to po prostu efekt naszej dobrej gry, a przede wszystkim zagrywki, którą niejednokrotnie ustawiamy sobie sety - mówi trener Arki **Bartłomiej Rebzda**. - Aż pięciu naszych zawodników dopisało do kont dwucyfrowy dorobek punktowy, co rzadko się zdarza. Nasza siła rozłożyła się na środkowych i dużą ilość bloków, musieliśmy też zagrać na dwóch atakujących, ponieważ w końcówce drugiego seta **Patryk Szwaradzki** doznał urazu. Godnie zastąpił go jednak **Kajetan Kulik** i zdobył sporo punktów.

W sobotę natomiast chełmscy siatkarze walczyli o kolejne punkty w spotkaniu wyjazdowym z Olimpią Sulęcin. Utrzymali dobrą passę zwycięstw i pokonali gospodarzy 3:0 (25:22, 25:15, 25:23). Początek pierwszej partii był wyrównany do stanu 15:15, ale goście, przy serwisach **Pawła Rusina**, wyszli na prowadzenie, nie oddając go do końca. O przegranym secie przesądził błąd zagrywki gospodarzy. Druga część meczu była zdecydowanym pokazem dominacji Bogdanki Arki Chełm, zwieńczonej zagrywką Kajetana Kulika. W trzecim secie zespół trenowany przez Bartłomieja Rebzdę kontynuował skuteczną grę, mimo że siatkarze Olimpii stawiali opór. Finalnie jednak nie dali rady biało-zielonym i musieli uznać ich wyższość. MVP tego meczu został nasz rozgrywający **Kacper Gonciarz**. **MP**

Tabela po 20. kolejce:

1. Bogdanka Arka Chełm	20	47	52:21
2. Avia Świdnik	20	45	49:23
3. MKS Będzin	18	45	50:24
4. BBTS Bielsko-Biała	20	43	53:29
5. Lechia Tom. Maz.	20	37	45:34
6. Astra Nowa Sól	21	36	46:34
7. Visła Proline Bydgoszcz	20	36	43:30
8. Mickiewicz Kluczbork	19	36	43:35
9. BAS Białystok	20	32	38:36
10. KPS Siedlce	19	25	36:43
11. MCKiS Jaworzno	20	23	31:43
12. AZS AGH Kraków	20	20	28:47
13. Olimpia Sulęcin	20	19	27:44
14. Gwardia Wrocław	18	14	24:45
15. KGHM Głogów	20	12	23:53
16. SMS PZPS Spała	21	4	13:60

Alicja wróciła ze srebrem!

ZAPASY Alicja Nowosad, reprezentantka Cementu Gryfa Chełm rozpoczęła tegoroczny sezon mocnym akcentem. Podczas międzynarodowego turnieju Grand Prix de France Henri Deglane na matach Nicei aktualna wicemistrzyni Europy juniorek zdobyła srebrny medal.

W drodze do podium **Alicja Nowosad** pokonała Łotyszkę **Elmę Zeidlere** oraz Kanadyjkę **Madison Clayton**. W walce o złoty medal uległa reprezentantce gospodarzy **Iris Thiebaux**. Drugi medal dla Polski wywalczyła w tym turnieju **Paulina Danisz**, zapaśniczka klubu Slavia Ruda Śląska.

- Alicja udowadnia, że jest w bardzo dobrej formie, co pokazała już w ubiegłorocznym świetnym sezonie - mówi **Mieczysław Czwaliński**, wiceprezes Cementu Gryfa Chełm. - Po zdobyciu tytułów mistrzyni Polski juniorek i seniorek, sięgnęła po miano wicemistrzyni Europy. Mamy nadzieję, że ten rok będzie dla niej równie owocny i stanie na podium podczas najważniejszych zawodów ogólnopolskich oraz międzynarodowych.

Alicja Nowosad nie była jedyną reprezentantką Cementu Gryfa Chełm w tym turnieju. Na czwartych miejscach zmagania na nicejskich matach zakończyli **Piotr Lewandowski** i **Igor Shepetun**, w rywalizacji startowały również **Olha Padoshyk** i **Daniela Tkachuk**. **MP**

Zuzanna Zdybel z dwoma srebrami

Zuzanna Zdybel na 2. miejscu fot. Lubelski Okręgowy Związek Pływacki

PŁYWANIE To rezultat jednej z reprezentantek UKS Wodnik Krasnystaw osiągnięty w I. rundzie Wojewódzkiej Ligi Dzieci i Młodzików. W zawodach w Lublinie startowało blisko 350 osób z 14. klubów.

Zuzanna Zdybel zajęła drugie miejsce w rywalizacji na 50 m stylem motylkowym i na 200 m stylem dowolnym. Oprócz niej krasnostawski Wodnik był reprezentowany jeszcze przez trójkę pływaków. **Emilia Dyśko** była piąta na 50 m s. motylkowym i 11. na 200 m s. dowolnym, **Michał Panas** 15. na 50 m s. motylkowym i 27. na 200 m s. dowolnym, zaś **Aleksander Flis** 30. na 25 m s. grzbietowym i 38. na 50 m s. dowolnym.

Po pierwszej z sześciu rund Wojewódzkiej Ligi Dzieci i Młodzików UKS Wodnik Krasnystaw, z 42 pkt na koncie, zajmuje 13. lokatę wśród 14. klubów. **MP**

Darterzy o wielkich sercach

DART W przerwie od turniejów II Zimowego Grand Prix zawodnicy Steel Dart Chełm zorganizowali otwarte zmagania, by wesprzeć Wielką Orkiestrę Świątecznej Pomocy. Dobra frekwencja i jeszcze lepsza zabawa przełożyły się na sporą kwotę zabraną do puszki.

Do zmagań pod tarczami w barze Miś w turnieju w ramach 32. finału WOŚP stanęło sześć pań i 28 panów reprezentujących nie tylko Chełm, ale również Włodawę i Zamość. Do walki o najwyższe lokaty przystąpili: **Damian Zalewski**, **Grzegorz Cieślak**, **Mateusz Maluha** i **Łukasz Duczmal**. Po zaciętych półfinałach zakończonych 3:1, o pierwsze miejsce zmierzyli się dwaj ostatni, a ostatecznie zajął je Mateusz Maluha. Najniższy stopień podium przypadł natomiast Damianowi Zalewskiemu. Podczas zmagań, tradycyjnie, nie zabrakło dawki darterskich popisów, a wyniki godne uwagi dopisali do kont: **Jarosław Nowosad** (dwukrotnie 171 pkt i wyzerowanie licznika przez czerwony środek ze 167 pkt), **Andrzej Gula** (17. lotka), Łukasz Duczmal (18. lotka i zamknięcie licznika ze 106 pkt), Grzegorz Cieślak (15. lotka i finisz ze 112 pkt) i **Henryk Ryczek** (wyzerowanie licznika ze 136 pkt).

W przerwach między graniem odbyły się licytacje przedmiotów dostarczonych przez zawodników oraz **Grzegorza Gorczycę**, przewodniczącego chełmskiego sztabu Wielkiej Orkiestry Świątecznej Pomocy.

- Darterzy pokazali wielkie serducha i szczodrze zasili orkiestrową puszkę, bo według naszych szacunków trafiło do niej ok. 5 tys. zł - podsumowuje turniej Łukasz Duczmal. - Chcielibyśmy ogromnie podziękować chełmskiemu sztabowi za zaufanie i współpracę. Był to nasz debiut, ale mam nadzieję na powtórkę przy okazji następnych finałów, bo, jak wiadomo, Orkiestra **Jurka Owsiaka** gra do końca świata i jeden dzień dłużej.

Więcej zdjęć z wydarzenia na supertydzien.pl. **MP**

Biało-zieloni pokonali Avię Świdnik

PIŁKA NOŻNA Piłkarze III-ligowej Chełmianki mają za sobą kolejny tydzień treningów przygotowujących ich do rundy rewanżowej.

W zeszłym tygodniu biało-zieloni trenowali codziennie, koncentrując się przede wszystkim na przygotowaniu motorycznym. Sztab trenerski kładzie duży nacisk na elementy taktyczne, a także przygotowanie określonych wariantów pod przeciwnika oraz schematów funkcjonowania zespołu podczas zmagań wiosennych. Efektem treningów był wygrany 2:1 mecz kontrolny z Avią Świdnik, który rozegrany został w sobotę (27 stycznia).

- Spotkania z tym zespołem zawsze mają określony charakter, bez względu na to, czy są to sparingi, czy mecze ligowe - mówi **Wojciech Wójcik**, dyrektor sportowy Chełmianki. - Uważam, że w sobotę zagraliśmy naprawdę bardzo dobrze i to na tle świetnie dysponowanego rywala, który pretenduje do awansu do II ligi. W tym meczu zabrakło u nas **Piotra Piekarskiego**, **Olega Marchuka**, **Bartka Korbeckiego** czy pauzującego już od pewnego czasu z powodu kontuzji **Krystiana Wójcika**. Mimo to, zawodnicy, których trener **Grzegorz Bonin** miał do dyspozycji, pokazali się z dobrej strony, widać było zaangażowanie i skupienie na realizacji założeń. Także wśród testowanych piłkarzy, którzy być może lada moment dołączą do Chełmianki, jeden z nich zdobył nawet bramkę. Drugim celnym trafieniem popisał się w 75. minucie **Jakub Bednara** po składnej drużynowej akcji.

Ten tydzień minie biało-zielonym na kolejnych codziennych treningach i środowym odpoczynkiem, natomiast w sobotę (3 lutego) zagrają następny sparing. Tym razem ich rywalem będzie III-ligowa Stal Kraśnik. **MP**

fot. Avia Świdnik

eprasa.pl 5ce17ecb7c

Dorosz kontra Kisielewski

MMA Ernest Dorosz, reprezentant MLUKS Włodawa i wielokrotny mistrz Polski w zapasach, poznał już rywala, z którym wejdzie do oktagonu podczas kolejnej odsłony gali Thundestrike Fight League.

fot. Thunderstrike Fight League

Przeciwnikiem pochodzącego z Włodawy fightera, trenującego pod okiem braci **Michała** i **Cezarego Oleksiejczuków** będzie **Mateusz Kisielewski** reprezentujący łódzki Zenith Vera Fight Club. Przed **Ernestem Doroszem** duże wyzwanie, ponieważ stoczy pierwszy w pełni zawodowy pojedynek karierze.

- Mój rywal ma na koncie trzy walki, w tym dwie wygrane i porażkę z bardzo doświadczonym przeciwnikiem - mówi zawodnik z Włodawy. - Jak na razie moje przygotowania do starcia przebiegają pomyślnie, a drobne kontuzje ich nie spowalniają. Jesteśmy w fazie sparingów i większych obciążeń, z których będziemy stopniowo schodzić wraz ze zbliżającym się pojedynkiem.

Zawodnicy zmierzą się ze sobą 24 lutego, a 29. gala TFL odbędzie się w Kraśniku. **MP**

KUL był poza zasięgiem

SIATKÓWKA III-ligowcy KPS Krasnystaw nie sprostali rywalom z AKS Karol KUL w ostatnim meczu rundy zasadniczej. Spotkanie u siebie przegrali 0:3 (20:25, 16:25, 20:25).

Jak mówi trener zespołu z Krasnegostawu **Jan Kazimierczak**, pierwszy i trzeci set były w miarę wyrównane, jednak drugi podciął nieco skrzydła jego siatkarzom.

- Dałem trochę pograć rezerwowym zawodnikom, co nie zmienia faktu, że przeciwnicy byli mocniejsi, a my nadal mamy problemy z blokiem. Nasza młodzież dopiero się ogrywa, w tej lidze jest mało drużyn, jednak są lepiej przygotowane i mają siatkarzy z większym doświadczeniem. Kolejny mecz czeka nas 17 lutego i zmierzymy się z rywalami z Dęblina - dodaje trener Kazimierczak.

Rundę zasadniczą siatkarze KPS Krasnystaw grający w III lidze kończą na czwartym miejscu zamykającym tabelę. Stawce przewodzi zespół AKS Karol KUL, drugie miejsce należy do LKS Cisy Nałęczów, zaś trzecie do Lotniczej Akademii Wojskowej w Dęblinie. **MP**

Szeremeta z kolejnym złotem!

BOKS Julia Szeremeta, wychowanka II LO w Chełmie i MKS Olimp Chełm, obecnie reprezentująca barwy Paco Lublin, znów stanęła na najwyższym stopniu podium. Tym razem nie dała szans rywalkom podczas turnieju Bocskai Istvan Memorial, który rozegrany został w Debreczynie na Węgrzech.

W ćwierćfinale zmagań **Julia Szeremeta** jednogłośnie zwyciężyła z reprezentantką Mongolii **Enkhjargal Munguntsetseg**, brązową medalistką ostatnich mistrzostw świata w kat. wag. 54 kg. W półfinałach pochodząca z Chełma pięściarka walczyła z kolejną zawodniczką z Mongolii, **Bolortuul Tumurkhuyag**, pokonując ją 4:1 i wraz z czterema innymi Polkami awansując do najważniejszych pojedynków węgierskiego turnieju. Złoty medal Szeremeta zdobyła, wygrywając z reprezentantką gospodarzy **Szabiną Szucs**. W sumie nasze zawodniczki stoczyły 13 walk i wygrały aż 11, zostając tym samym najlepszą drużyną turnieju.

Julia Szeremeta trzecia od prawej w górnym rzędzie
fot. Polski Związek Bokserski

- Julia przygotowuje się teraz do kwietniowych Mistrzostw Europy Seniorek i mam nadzieję, że sięgnie tam po kolejny medal - mówi **Józef Radziewicz**, były trener Julii Szeremety i jeden z trenerów MKS Olimp Chełm. - Bardzo cieszą mnie jej sukcesy, tym bardziej że zawsze pamięta, gdzie zaczynała i zawsze, będąc w Chełmie, odwiedza nas w klubie. Julia jest ambitna, udowodniła to wielokrotnie i nadal udowadnia, więc trzymam za nią kciuki.

Polskie pięściarski są na etapie przygotowań do turniejów kwalifikacyjnych, których stawką jest awans do Igrzysk Olimpijskich w Paryżu, a kolejnym sprawdzianem będzie dla nich rywalizacja w Sofii na początku lutego. **MP**

Sportowcy świętowali w Leśniowicach

NASZ PATRONAT

20 stycznia w Domu Przyjęć Słowianka Klub Sportowy Astra Leśniowice podsumował dotychczasową działalność. Patronat honorowy nad wydarzeniem objęła wójt gminy Joanna Jabłońska, a patronat medialny redakcje Super Tygodnia Chełmskiego i Radia Bon Ton.

Gala w Leśniowicach, podczas której siły połączył świat biznesu i świat sportu, była okazją do wspomnień, podziękowań i dobrej zabawy. Miejscowa Astra, zespół prowadzony przez trenera **Artura Dąbrowskiego**, jest jedną z czołowych drużyn chełmskiej klasy A ze sporymi szansami na awans do ligi okręgowej.

Podczas wydarzenia specjalne wyróżnienia otrzymali: wójt gminy Leśniowice **Joanna Jabłońska**, trener Astry Leśniowice Artur Dąbrowski, prezes klubu **Jacek Stańkowski**, sekretarz klubu **Magdalena Białowąs**, kapitan zespołu **Sebastian Dąbrowski** i pozostali piłkarze. **MP**

fot. Astra Leśniowice

eprasa.pl 5ce17ecb7c

Kolejne rekordy naszych lekkoatletów

LEKKOATLETYKA Drugi halowy ogólnopolski mityng lekkoatletyczny organizowany przez Podkarpacki Okręgowy Związek Lekkoatletyczny w Rzeszowie był bardzo udany dla reprezentantów MKS Agros Chełm i MKL Chełm. Zawodnicy obu klubów wrócili stamtąd z nowymi rekordami.

Reprezentantki MKS Agros Chełm

Dla siedmiorga lekkoatletów chełmskiego Agrosu był to pierwszy start kontrolny przed Mistrzostwami Polski Juniorów, które na początku lutego odbędą się we Wrocławiu. Dwie nowe życiówki dopisała do konta **Klaudia Osipiuk**, która w biegu na 60 m uzyskała czas 7,95 sek., a na 200 m - 25,32 sek. W biegu na 60 m startowała też **Julia Dziurawiec** i finiszowała w 8,24 sek. Nowe rekordy życiowe na dystansach 200 i 300 m osiągnęła **Nina Oszwa** czasami - kolejno 29,8 sek. i 47,24 sek. W tych samych konkurencjach startował również **Jakub Orzędowski**, a jego wyniki to odpowiednio 23,62 sek. i 36,95 sek. Nową życiówkę ustanowiła ponadto **Aleksandra Torończak** w pchnięciu 4-kilogramową kulą (11,77 m), a także **Jakub Gębicki** w biegu na 400 m (51,37 sek.).

Z kolei w skoku wzwyż **Tomasz Rysio** osiągnął wynik 185 cm.

- Nasi zawodnicy zaprezentowali, że są w naprawdę dobrej formie, więc mamy nadzieję, że w kolejnych startach będą nadal poprawiali rekordy życiowe - mówi prezes MKS Agros Chełm **Marek Mazurek**.

W mityngu lekkoatletycznym w Rzeszowie trójkę reprezentantów miał natomiast MKL Chełm. Najlepiej z nich pokazał się **Szymon Januszanis**, który najpierw ustanowił nowy rekord życiowy na dystansie 200 m (24,89 sek.), a niedługo później o ponad sekundę poprawił życiówkę na dystansie 300 m. Obecnie wynosi ona 38,33 sek.

- Na tych samych dystansach pobiegła **Lena Marcyniuk**, która dwukrotnie przekraczała metę blisko swoich personalnych rekordów. W biegu na 300 m nową życiówkę ustanowił natomiast młodzik **Piotr Dmuch**, który uzyskał czas 45,41 sek. - mówi trener MKL Chełm **Damian Leszczyński**.

W rywalizacji w Rzeszowie brała również udział **Wiktoria Gajosz**, była wychowanka Damiana Leszczyńskiego, obecnie reprezentantka TKS Tomasovia Tomaszów Lubelski. Na dystansie 300 m osiągnęła wynik 38,12 sek., co jest drugim w historii Polski wynikiem w kategorii juniorek, a także aktualnie najlepszym rezultatem w Europie w tej samej grupie wiekowej. **MP**

Medalowa inauguracja Dragona

STRZELECTWO Udanym występem w pierwszej rundzie Ligi Wojewódzkiej w Lublinie zawodnicy MKS Dragon Chełm rozpoczęli tegoroczne starty. W rywalizacji w karabinie pneumatycznym, organizowanej przez miejscowy WSUKS Orlik, wywalczyli kilka miejsc na podium.

W kategorii młodzików pierwsze miejsce przypadło **Mateuszowi Oberdzie** (381 pkt), a drugie jego bratu **Jakubowi** (372,6 pkt). Kolejne medale strzelcy chełmskiego Dragona zdobyli w rywalizacji juniorów młodszych. Najlepsza okazała się **Zuzanna Czerwińska** (501,6 pkt), tuż za nią uplasowała się **Weronika Łukaszewska**, która ustanowiła ponadto nowy rekord życiowy (498,2 pkt), natomiast piąty w tej kategorii był **Kamil Rybczyński** (458,7 pkt). W rywalizacji open drugą lokatę zajął **Seweryn Jezierski** (602 pkt), czwartą **Paulina Czeryna** (592,3 pkt), piątą **Przemysław Czeryna** (571,9 pkt), a 11. **Grzegorz Gołub** (504,8 pkt).

- Po tych zawodach w rankingu zawodników z najwyższą średnią prowadzi **Angelika Szafrańska** ze Snajpera Lublin, druga jest Zuzanna Czerwińska, zaś podium zamyka Seweryn Jezierski - mówi prezes MKS Dragon Chełm **Jan Dąbski**. **MP**

Przyjezdni zdominowali rywali

PIŁKA NOŻNA Młodzi piłkarze z Akademii Piłkarskiej Podlasie Biała Podlaska wygrali turniej Kłosik Cup organizowany w Woli Uhruskiej przez klub Kłos Gmina Chełm dla rocznika 2013. W zmaganiach brało udział osiem drużyn podzielonych na dwie grupy rywalizujące w systemie „każdy z każdym".

Zwycięzcy turnieju
fot. Kłos GM Chełm

W meczu finałowym Akademia Piłkarska Podlasia Biała Podlaska pokonała drugi zespół Kłosa Gmina Chełm, natomiast podium zamknęła reprezentacja Eko Różanki. Dalsze miejsca zajęli natomiast kolejno: Kłos Gmina Chełm I, Gaudium Zamość, Świdniczanka Świdnik, Kłos Gmina Chełm III oraz Victoria Żmudź.

Najlepszym zawodnikiem został **Maksymilian Łogwiński** (Akademia Piłkarska Podlasie Biała Podlaska), najlepszym bramkarzem **Antoni Lewczuk** (Akademia Piłkarska Podlasie Biała Podlaska), a królem strzelców **Marcel Kwik** (Kłos Gmina Chełm II). **MP**

Z piłką są za pan brat

Młodzież ze szkół z Chełma i powiatu chełmskiego ma za sobą kolejne rozgrywki w ramach zmagań organizowanych przez Miejski Szkolny Związek Sportowy.

W rywalizacji koszykarskiej dziewcząt na szczeblu półfinałów wojewódzkich najlepsze okazały się reprezentantki Szkoły Podstawowej nr 6 (op. **Grzegorz Gaj**). Na tym samym poziomie, ale w piłce ręcznej, rywalizowały również dzieci. Pierwsze miejsca zajęły drużyny chłopców ze Szkoły Podstawowej w Rejowcu (op. **Mirosław Kość**) oraz dziewcząt ze Szkoły Podstawowej w Okszowie (op. **Krzysztof Szyszkowski**). W szczypiorniaku na etapie miejskim zmagały się z kolei licealistki, a najlepiej poszło reprezentantkom II LO (op. **Joanna Kita**) i Zespołu Szkół Ekonomicznych i Mundurowych (op. **Sebastian Kogut**).

Uczniowie szkół średnich, również na poziomie miejskim, rywalizowali też w siatkówce. Do kolejnego etapu udało się awansować dziewczętom z I LO (op. **Aneta Wdowiak**) i chłopcom z II LO (op. **Adam Kot**) oraz z Zespołu Szkół Geodezyjnych i Budowlanych (op. **Marta Wawryniuk**). **MP**

Tenisiści nie próżnują

TENIS STOŁOWY W przerwie od rozgrywek ligowych po niedawno zakończonej rundzie zasadniczej zawodnicy SMS Włodawa oraz UKS Żaczek Fajsławice rywalizowali w innych turniejach.

SMS Włodawa

Dwaj reprezentanci włodawskiego SMS-u, **Szymon Zguczyński** i **Szymon Modrzejewski**, wystartowali w III Wojewódzkim Turnieju Kwalifikacyjnym Seniorów, który odbył się w Niedźwiadzie koło Lubartowa. Obaj zajęli tam 17. lokaty. Z kolei w wojewódzkich eliminacjach do Pucharu Polski, również w tej samej miejscowości, dołączyli do nich **Kamil Bajko** i **Jakub Zguczyński**. Po emocjonujących zmaganiach drużyna SMS Włodawa zajęła trzecie miejsce, ulegając w półfinale rywalom z MKS AGS Lewart Lubartów. Do rywalizacji w II lidze podopieczni trenera i prezesa klubu **Artura Zguczyńskiego** wracają w drugiej połowie lutego. Rundę zasadniczą zakończyli na siódmej lokacie, co plasuje ich w grupie spadkowej.

W Niedźwiadzie nie zabrakło też delegacji UKS Żaczek Fajsławice. W III Wojewódzkim Turnieju Kwalifikacyjnym Seniorów klub był reprezentowany przez **Antoninę Serafin**, która odniosła dwa zwycięstwa, przegrywając jednak z **Aleksandrą Zgierską** z I-ligowego zespołu Politechniki Lubelskiej. W Niedźwiadzie trzy zawodniczki Żaczka rywalizowały również w Mistrzostwach Młodzików Młodszych. **Klaudia Zając** zdobyła srebro w grze mieszanej, brąz w grze indywidualnej i drugi brąz w grze podwójnej. **Klara Madeja** dołożyła do tego dwa brązowe krążki - za grę podwójną i mieszaną. Z kolei **Nikola Urbańczyk** dotarła do finału w grze podwójnej, zdobywając finalnie srebrny medal. Reprezentantki Żaczka walczyły także o eliminacje do Pucharu Polski. Antonina Serafin, **Agnieszka Koc** i **Alicja Bochniarz** uległy mocnym rywalkom z Politechniki Lubelskiej kończąc tę rywalizację na trzeciej lokacie. **MP**

eprasa.pl 5ce17ecb7c

ZAMÓW OGŁOSZENIE przez SMS

KROK 1
Wpisz w telefonie komórkowym **dowolnej sieci** SMS z treścią ogłoszenia, podając kolejno:
- kod rubryki (wybierając właściwy z listy obok)
- treść ogłoszenia (podać koniecznie numer telefonu kontaktowego, w przypadku stacjonarnego należy wpisać numer kierunkowy)

PRZYKŁAD ST.zwr.Oddam szczeniaczka w dobre ręce.tel. (82) 555-00-33, 012-345-678
Pomiędzy wyrazami w treści ogłoszenia należy robić odstępy.
SMS z ogłoszeniem może zawierać maksymalną ilość znaków* włącznie z kodem rubryki (za znak uważamy literę, cyfrę, spację, znak interpunkcyjny itd.)
Nie należy używać polskich znaków (ł, ś, ń, ź, ć, ż, ę, ą).

KROK 2
OGŁOSZENIA DROBNE
DO 60 ZNAKÓW
Wyślij SMS z treścią ogłoszenia pod numer **74567**
Koszt SMS-a **4,92 zł z VAT**
W przypadku przekroczenia 60 znaków, ogłoszenie nie będzie zaakceptowane.

OGŁOSZENIA W DZIALE USŁUGI (bez ramki)
DO 60 ZNAKÓW
Wyślij SMS z treścią ogłosznia pod numer **79567**
Koszt SMS-a **11,07 zł z VAT**
W przypadku przekroczenia 60 znaków, ogłoszenie nie będzie zaakceptowane.

DO 100 ZNAKÓW
Wyślij SMS z treścią ogłoszenia pod numer **91991**
Koszt SMS-a **23,37 zł z VAT**
W przypadku przekroczenia 100 znaków, ogłoszenie nie będzie zaakceptowane.

OGŁOSZENIA W RAMCE USŁUGI LUB INNE
DO 90 ZNAKÓW
Wyślij SMS z treścią pod numer **91991**
Koszt SMS-a **23,37 zł z VAT**
W przypadku przekroczenia 90 znaków, ogłoszenie nie będzie zaakceptowane.

Po zweryfikowaniu ogłoszenia przez Dział Ogłoszeń pod względem jego zgodności z zasadami określonymi w regulaminie zamieszczania ogłoszeń przez SMS, otrzymasz potwierdzenie przyjęcia lub odrzucenia ogłoszenia.
Ogłoszenie ukaże się w najbliższym poniedziałkowym wydaniu „Super Tygodnia Chełmskiego", jeżeli wyślesz je do czwartku do godz. 12.00**
Treść ogłoszenia powinna być zgodna z obowiązującym regulaminem Super Tygodnia Chełmskiego.

* W przypadku przekroczenia dopuszczalnej liczby znaków, Dział Ogłoszeń zastrzega sobie prawo do modyfikacji treści ogłoszenia lub jego nieopublikowania.
** Dział ogłoszeń zastrzega sobie prawo do nieopublikowania ogłoszenia w podanym wyżej terminie z powodów technicznych lub w przypadku przesunięcia daty wydania. W takiej sytuacji ogłoszenie zostanie opublikowane w pierwszym możliwym terminie. Opłata z tytułu przesłania niezgodnego SMS-a nie podlega zwrotowi.
Wszelkie uwagi, pytania oraz reklamacje prosimy kierować na adres:
Biuro Reklam i Ogłoszeń, 22-100 Chełm, ul.: Lubelska 31
tel. 82 565 27 05
e-mail: reklama@supertydzien.pl

NAZWA	PREFIKS	BRAMKI	TARYFY	LICZBA ZNAKÓW
Ogłoszenie DROBNE	ST	74567	4,92 PLN z VAT	do 60
Ogłoszenie USŁUGI BEZ RAMKI	ST	79567	11,07 PLN z VAT	do 60
		91991	23,37 PLN z VAT	do 100
Ogłoszenie USŁUGI LUB INNE W RAMCE	STC	91991	23,37 PLN z VAT	do 90

RUBRYKI

KATEGORIA	PREFIKS
motoryzacja	mot
kupię	kp
zamienię	zam
wynajmę	wyn
usługi	usl
sprzedam nieruchomości	spn
sprzedam inne	spi
zwierzęta	zwr
inne	i
zdrowie i medycyna	zim
rolnicze	rol
nauka	nk
szukam pracy	sp
dam pracę	dp

MOTORYZACJA

SAMOCHODY KUPNO

SKUP AUT, GOTÓWKA, TRANSPORT. Tel. 794 564 080.

Skup aut: osobowe, busy, wszystkie marki, każdy stan. Tel. 727 563 368.

SAMOCHODY SPRZEDAŻ

Fiat uno, 1,0 benzyna, 1993 r., zabytek, zarejestrowany, ubezpieczony, ważny przegląd, szary metalik. Tel. 784 195 660.

Sprzedam. Toyota rav4, 2.5 hybryda, 2017 r. Tel. 795 106 044.

Sprzedam. Toyota yaris, 2015 rok, 1.0 benzyna; ford fiesta 2018 rok, 1.1 benzyna, pierwszy właściciel. Tel. 661 665 231.

Audi a4 b8, 2011 r., 136 KM, 2.0 diesel, pierwszy właściciel w Polsce, stan bdb., c. 34 900 zł. Tel. 887 788 941.

Lancia prisma, na części (błotniki, siedzenia, inne). Tel. 508 418 705.

Sprzedam lub zamienię. Ford c-max, 2011 r., 1.6 diesel, c. 23 500 zł. Tel. 603 376 572.

Opel astra kombi, 1.7 dci, hak, 4 x el.szyb., klima, c. 3 000 zł. Tel. 733 009 328.

Citroen c5, 2002 r., 1.8 benzyna, szary metalik, kombi, nowe opony, nie wymaga wkładu finansowego. Tel. 518 935 177.

Sprzedam. Honda CRV 2.0 benzyna, 2014 rok, 166 000 km, 2 komplety kół, nowy akumulator, stan bardzo dobry, c. 64 500 zł. Tel. 604 971 897.

Ford transit connect, 1.5 diesel, 2014 r., 5-osobowy, 226 000 km, c. 33 000 zł. Tel. 515 244 611.

Sprzedam. Autokar Setra. Tel. 732 808 900.

MOTORYZACYJNE INNE

Sprzedam. Przedni reflektor prawy do passata b5 i inne części. Reflektor do fiata 126p oraz inne części, klamki do drzwi. Tel. 518 935 177.

Sprzedam. Opony zimowe, 215x65x16, alufelgi, 4 sztuki, do opla. Tel. 504 615 995.

Sprzedam. Części silnikowe do poloneza oraz fiata 125 p. Tel. 505 468 817.

Skup katalizatorów. Tel. 509 529 093.

Sprzedam. Przyczepa samochodowa, zarejestrowana, w dobrym stanie. Tel. 604 971 897.

Mercedes 310 diesel (kaczka), w całości lub na części, c. 5 500 zł. Tel. 508 418 705.

NIERUCHOMOŚCI

DOMY

Sprzedam. Dom, stan surowy otwarty, w Wierzbicy, działka 30-40 a. Tel. 500 101 015.

Sprzedam. Dom przy ul. Hrubieszowskiej - 55 mkw., z ogrodem, garaż z działką 48 mkw., c. do uzg. Tel. 607 271 280.

Sprzedam. 1/2 domu, bliźniak, 115 mkw., piwnica z garażem, przy ul. Żeromskiego. Tel. 502 174 914.

Sprzedam. Dom - 80,3 mkw., salon, 2 sypialnie, kuchnia, łazienka, nowy, wykończony, działka - 582 mkw., c. 629 000. Tel. 691 317 117.

Sprzedam. Dom w Sawinie do remontu, działka - 36 a, murowany budynek gospodarczy, piwnica, sad owocowy, c. 210 tys. zł. Tel. 504 332 887.

Sprzedam. Dom w Józefinie - 115 mkw., ładny, 2012 rok, działka - 22 a. Tel. 515 959 229.

Sprzedam. Dom - 70 mkw., działka - 26 a, działka rolna - 30 a, do remontu, Bezek. Tel. 608 475 270.

MIESZKANIA

Wynajmę. Mieszkanie - 45 mkw., 2 pokoje, kuchnia, łazienka, I p., umeblowane, okolice Carrefoura, dla pani pracującej. Tel. 609 023 164.

Sprzedam. Mieszkanie, 2 pokoje z kuchnią - 49 mkw., ul. Trubakowska, bloki wojskowe. Tel. 502 225 587.

Sprzedam. Kawalerka, parter, ul. Piotra Skargi, po remoncie. Tel. 512 400 798.

Sprzedam. Mieszkanie - 75 mkw., 4 pokoje, na parterze, Cyców, c. 269 000 zł. Tel. 513 205 949.

Sprzedam. M-3, 56 mkw., parter, ul. Słowackiego, niski czynsz, c. 235 000 zł do uzg. Tel. 514 117 990.

Sprzedam. Mieszkanie w kamienicy - 49 mkw., bezczynszowe, I p., przy ul. Siedleckiej, c. 160 000 zł. Tel. 509 675 850.

Sprzedam. M-3, 50 mkw., I p., przy ul. Połanieckiej. Tel. 512 986 050.

Sprzedam. M-5, 70 mkw., ul. Połaniecka, osiedle Kościuszki, c. 300 000 zł. Tel. 604 191 447.

Wynajmę mieszkanie - 54 mkw., 1 piętro, osiedle Bazylany, bez zwierząt. Tel. 502 360 805.

Sprzedam. M-3, 50 mkw., III p., przy ul. Wolności, do remontu, c. 250 000 zł. Tel. 606 515 072.

Wynajmę. Kawalerka - 33 mkw., dla dwóch osób, studentek lub uczennic. Tel. 698 244 210.

Sprzedam. M-4, 60 mkw., osiedle Słoneczne, do remontu, c. 255 000 zł. Tel. 514 704 236.

Sprzedam. Mieszkanie w kamienicy, bezczynszowe - 49 mkw., 1 piętro, c. 160 000 zł. Tel. 509 675 850.

Wynajmę pokój dla 1 lub 2 osób. Tel. 608 065 770.

Sprzedam. Mieszkanie przy ul. Szymanowskiego, 2 pokoje, parter, po remoncie. Tel. 507 982 778.

Sprzedam. Mieszkanie przy ul. Wieniawskiego - 49 mkw., II p. Tel. 572 472 833.

Kupię. Mieszkanie do 400 000 zł, dowolna ulica. Tel. 608 065 770.

Sprzedam. M-3, 49 mkw., 2 piętro, do remontu, ul. Wolności, c. 210 000 zł. Tel. 514 704 236.

Wynajmę mieszkanie - 45 mkw., 1 piętro, 2 pokoje, kuchnia, łazienka, umeblowane, dla pani pracującej, ul. Połaniecka. Tel. 609 023 164.

Wynajmę. Stancja dla osoby pracującej. Tel. 795 911 698.

Sprzedam. Mieszkanie, przy ul. I Pułku Szwoleżerów, 49,90 mkw., 2 pokoje, niski czynsz, pilne, c. 257 000 zł. Tel. 604 903 098.

Wynajmę. Mieszkanie przy ul. Uściługskiej 5/9, ścisłe centrum. Tel. 537 691 859.

Sprzedam. Mieszkanie bezczynszowe - 79 mkw., c. 120 000 zł. Tel. 691 123 691.

Sprzedam. Mieszkanie w bloku, z garażem, 2 piętro, 29 mkw., Politówka gm. Leśniowice, c. 100 000 zł. Tel. 504 862 941.

Sprzedam. Mieszkanie w Sawinie, M-3, 40 mkw., blok, parter, c. 170 000 zł. Tel. 508 461 581.

eprasa.pl 5ce17ecb7c

Sprzedam. Mieszkanie bezczynszowe - 79 mkw., c. 120 000 zł. Tel. 691 231 691.

Sprzedam. Mieszkanie przy ul. Siedleckiej, 32 mkw., parter, 2 pokoje, po remoncie. Tel. 502 225 587.

Sprzedam. Mieszkanie, ul Słowackiego, 3 piętro, 2 pokoje. Tel. 608 065 770.

Sprzedam. Mieszkanie w centrum, II p., 2 pokoje, kuchnia z aneksem. Tel. 609 126 252.

Sprzedam. Mieszkanie przy ul. Piotra Skargi, 36 mkw., II p., po generalnym remoncie. Tel. 572 472 833.

Mieszkanie na ul. Wojsławickiej, 2 piętro, 4 pokoje, 93 mkw. Tel. 515 959 229.

Sprzedam. Działka rekreacyjno-budowlana, gmina Dubienka, blisko rzeka Bug, c. 34 000 zł. Tel. 604 971 897.

NIERUCHOMOŚCI INNE

Sprzedam. Garaż murowany - 21 mkw., przy ul. Fabrycznej, c. do uzgodnienia. Tel. 605 240 088.

USŁUGI

Cyklinowanie bezpyłowe, parkiety, panele. Tel. 602 324 113..

Transport, przeprowadzki, utylizacja gruzu, mebli itd. Tel. 667 666 679.

Sprzedam. Ciągnik C-360, stan bdb., po remoncie silnika, 1985 r., c. 26 500 zł. Tel. 509 499 968.

Sprzedam. Brony 5, sprawne, c. 1000 zł. Tel. 509 499 968.

Sprzedam. Ciągnik C 360 z kabiną, stan bdb., rozrzutnik 2-osiowy, stan bdb., I właściciel. Tel. 695 943 050.

Cyklinowanie bezpyłowe, parkiety, panele. Tel. 602 324 113

LOKALE

Wynajmę lokal handlowo-usługowy - 90 mkw., ul. Powstańców Warszawy 9. Tel. 506 145 276.

Wynajmę. Garaż w Chełmie, przy ul. Wojsławickiej, zespół garaży, c. 400 zł. Tel. 697 498 148.

DZIAŁKI

Sprzedam. Działki budowlane, woda, prąd, gaz, Okszów, ul. Makowa. Tel. 691 641 561.

Sprzedam. Działka budowlana - 10 a, blisko szkoła, media, urocze miejsce, Kolonia Żółtańce, przystępna cena. Tel. 501 404 781.

Działki budowlane od 1410 mkw. do 2350 mkw., prąd, woda, doskonały dojazd, Stołpie-Tytusin, c. 30-35 zł/mkw. Tel. 606 538 523.

Sprzedam. Działka rolna przy szosie - 1.5 ha, Kurmanów 2. Tel. 504 519 992.

Sprzedam. Działka w Weremowicach, ładna, tanio. Tel. 507 581 360.

Sprzedam. Działka rolno-budowlana, 10 km od Chełma, 2,20 ha, c. 200 000 zł. Tel. 692 577 154.

Sprzedam lub zamienię na traktor. Działka rolna - 27 a, Strupin Mały, c. 23 000 zł. Tel. 505 468 817.

Sprzedam. Działka budowlana - 20 a, Uher, nr działki 443/6, c. 70 zł/mkw. do negocjacji. Tel. 789 034 914.

Sprzedam. Działka przy ul. Poleskiej, 94 a. Tel. 603 581 567.

Usługi remontowe. Tel. 667 666 679.

Chemia, matematyka, fizyka - korepetycje. Tel. 661 119 284.

Piaskowanie, dojazd do klienta. Tel. 501 606 240.

Usługi transportowe. Transport drewna. Tel. 604 194 022.

Malowanie dachów. Tel. 516 964 592.

Anteny, dekodery, TV satelitarna, porady, strojenie, montaż, naprawa. Tel. 665 670 947.

Usługi remontowe. Tel. 667 666 679.

Tynki cement-gips, posadzki z mixokreta. Tel. 501 145 125.

Termomodernizacje i docieplenia, tynki cementowo-wapienne. Tel. 730 658 803.

ROLNICTWO

MASZYNY

Kupię wszystkie ciągniki, ładowarki, prasy, przyczepy, kombajny, maszyny, także uszkodzone. Tel. 665 207 084.

Sprzedam. Ciągnik C-360, 1978 r., wóz platforma - 2 szt., wóz metalowy bez paki, pługi, brony, krajzega. Tel. 691 742 826.

Sprzedam. Przyczepa 4 t, po remoncie, z zakładkami, ładunek 5,5 t, zarejestrowana, opłacona, c. 14 000 zł. Tel. 509 499 968.

ZWIERZĘTA

Sprzedam. Owczarki niemieckie, 10-tygodniowe, z rodowodem i czipem, szczepieniami, c. 750 zł. Tel. 506 291 700.

Sprzedam. Młode koguty do dalszej hodowli lub na rosół z własnego wybiegu, c. 70 zł. Tel. 790 287 128.

Sprzedam. Jałówka czerwona 4-miesięczna. Tel. 725 261 916.

Sprzedam. 3 jałówki, do dalszego chowu. Tel. 725 261 916.

Sprzedam. Gęsi szare. Tel. 733 252 330.

INNE

Sprzedam. Orzechy włoskie, krajzega, śrutownik, Horodyszcze. Tel. 507 920 046.

Sprzedam. Miód z własnej pasieki. Tel. 603 583 234.

Sprzedam. Orzechy włoskie całe, Horodyszcze. Tel. 507 920 046.

Sprzedam. Siano bele w stodole oraz słoma pszenna, jęczmienna, transport. Tel. 662 208 232.

PRACA

DAM PRACĘ

Przyjmę do pracy murarzy, tynkarzy z doświadczeniem lub do przyuczenia, Tel. 730 658 803.

Przyjmę do pracy panią, która specjalizuje się w kuchni domowej. Tel. 502 566 996.

Pomoc kuchenną zatrudnię. Tel. 506 059 900.

Szukam zmienniczki do pracy we Włoszech, do 50 lat. Tel. 692 117 096.

SZUKAM PRACY

Murarz-tynkarz, docieplenia, wszelkie prace budowlane. Tel. 511 681 542.

Informatyk, serwisant z wyższym wykształceniem, wieloletnim doświadczeniem, szuka pracy. Tel. 570 701 051.

Koszenie trawy kosą spalinową, wycinka zakrzaczeń, wrzucanie węgla, inne prace. Tel. 666 735 590.

Cięcie drewna, rąbanie, sprzątanie domu, odśnieżanie, wrzucanie węgla. Tel. 608 109 567.

Wszelkie odśnieżania dachów, posesji, cięcie drewna itp. Tel. 536 724 274.

Mycie okien, sprzątanie, wszelkie prace domowe, c. 25 zł/h. Tel. 732 346 662.

Cięcie drewna, rąbanie, odśnieżanie, wyrzucanie węgla itp., c. 25 zł/h. Tel. 536 724 274.

Fizyka, matematyka, chemia, korepetycje do matury. Tel. 530 096 356.

Zaopiekuję się osobą starszą i pomogę w codziennych czynnościach. Tel. 516 815 353.

Cięcie, rąbanie drewna, odśnieżanie, wrzucanie węgla itp. Tel. 518 908 516.

Zaopiekuję się osobą starszą, mam wieloletnie doświadczenie. Tel. 794 937 738.

Murarz, tynkarz, dociepleniowiec, wszelkie prace budowlane. Tel. 511 681 542.

DOM I OGRÓD

AGD/RTV

Odbiorę bezpłatnie AGD: pralki, kuchenki gazowe, lodówki srebrne i złom. Tel. 504 530 399.

Sprzedam. Magnetowid VHS, LG LV 4981, odtwarzacz Player, DVD - 001 Tel. 530 096 356.

Sprzedam. Płyta indukcyjna 1700 W, 60x54x6 cm, produkcja francuska. Tel. 535 834 154.

MEBLE

Sprzedam. Komoda pod RTV, c. 100 zł. Tel. 503 794 773.

Sprzedam. Łóżko ze stelażem, 120x210cm, materac, nowe. Tel. 691 517 696.

Sprzedam. Wersalka po renowacji, nowy materiał, gąbka, sprężyny, c. 650 zł. Tel. 507 841 669.

Sprzedam. Fotel, miękki, nowa tapicerka, stan bdb. Tel. 504 615 995.

Sprzedam 2 nowe fotele, kolor jasnoszary, nowe. Tel. 510 124 902.

Sprzedam. 2 fotele po renowacji, nowy materiał, gąbka, sprężyny, c. 450 zł. Tel. 507 841 669.

OGRÓD

Sprzedam. Działka w ROD Malwa - 4,8 a, ul. Bursztynowa, c. 7500 zł. Tel. 696 068 855.

POZOSTAŁE

Sprzedam. Butle gazowe, 80 litrów. Tel. 699 826 475.

ZDROWIE I URODA

Masz problem z alkoholem? Chcesz przestać pić? Zadzwoń od 18 do 21. Tel. 518 757 967.

MATRYMONIALNE

Kawaler - 52 lata, pozna panią w wieku od 26 lat, może być z dzieckiem, najchętniej ze wsi. Tel. 790 763 622.

TURYSTYKA

WCZASY DLA SENIORA – Krynica Morska – 8 dni, marzec od 999 zł/os., kwiecień od 1099 zł/os., maj od 1249 zł/os., czerwiec od 1649 zł/os. i inne www.owjantar.pl, (55) 247-60-30. Tel. 534 244 044.

WCZASY DLA SENIORA - Stegna – 8 dni – maj od 1099 zł/os., czerwiec od 1399 zł/os., lipiec od 1349 zł/os., sierpień od 1349 zł/os., wrzesień od 1199 zł/os. www.owcubex.pl, WWW.WCZASY-SENIOR.PL. Tel. (55) 247 83 47.

RÓŻNE

Odbiorę złom własnym transportem, każda ilość. Tel. 509 063 790.

Przewóz różnych rzeczy busem dostawczym. Tel. 509 063 790.

Sprzedam. Siewniczek ogrodniczy ręczny, sieczkarnia ręczna, płużek, zamrażarka Mors, rusztowanie, drzwi balkonowe, drzwi wejściowe. Tel. 825 671 549.

Sprzedam. Ława, stepper treningowy, waga 5 kg, monety, medale, lornetki i inne starocia. Tel. 518 935 177.

Odbiorę złom własnym transportem, każda ilość. Tel. 509 063 790.

Sprzedam. Dom bliźniak, magazyny z wagą 15 t, utwardzone, Wierzbica. Tel. 500 101 015.

Przewiozę różne rzeczy własnym transportem. Tel. 509 063 790.

Skupujemy motocykle, antyki, starocie i pamiątki z PRL. Tel. 698 693 846.

Sprzedam. Przyczepa, opryskiwacz 1000 l, koniczyna czerwona. Tel. 600 990 899.

SPRZEDAM INNE

Sprzedam. Drewno opałowe, kominkowe, rozpałkowe, łupane, transport, c. 240 zl. Tel. 504 860 159.

Sprzedam. Ule z pszczołami. Tel. 663 494 500.

Drewno opałowe, c.o., cięte, łupane, kominkowe, transport. Tel. 504 860 159.

Sprzedam. Rower męski Batavus, sprawny, z przerzutkami, c. 250 zł. Tel. 604 971 897.

Sprzedam. Krajzega do cięcia drewna, silnik 3 kW., c. 640 zł. Tel. 604 971 897.

Sprzedam. Podpałka sosnowa, worki, drewno workowane, kawałki. Tel. 662 208 232.

Sprzedam. Wełniane skarpety na zimę, ręcznie robione, bardzo ciepłe. Tel. 780 436 355.

Sprzedam. Drewno opałowe, kawałki, oraz kominkowe, suche. Tel. 662 208 232.

eprasa.pl 5ce17ecb7c

PROFESJONALIŚCI W NIERUCHOMOŚCIACH I KREDYTACH
Chcesz SPRZEDAĆ lub KUPIĆ MIESZKANIE, DOM, a może DZIAŁKĘ?
ZRÓB TO Z NAMI!
Zadzwoń aby dowiedzieć się więcej!
PÓŁNOC NIERUCHOMOŚCI
Darmowa konsultacja na temat twojej nieruchomości

Patrycja Szmagalska 518 524 828

Jonatan Urban 885 851 148

Sylwia Wasyluk 669 494 034

Dlaczego czynsze drastycznie rosną?

Niektóre spółdzielnie mieszkaniowe już odczuwają znaczny wzrost kosztów utrzymania nieruchomości. Koszty te przerzucają na mieszkańców. Ci są zaniepokojeni i zadają sobie pytanie, czy w 2024 roku będą płacili wyższy czynsz. A jeśli tak, to o ile więcej w porównaniu do minionego roku? Niektórzy zastanawiają się też nad konkretnym rozwiązaniem, czyli zamianą mieszkania na dom.

fot. pixabay/AlexanderStein

Wszystkiemu winna jest m.in. rosnąca płaca minimalna. Od stycznia 2024 roku minimalne wynagrodzenie w Polsce wzrosło do 4242 zł, a od lipca wyniesie 4300 zł brutto. Pozostałymi czynnikami odpowiedzialnymi za wzrost opłat za czynsz są inflacja oraz niepewność co do tarcz inflacyjnych.

Rosną koszty utrzymania nieruchomości

Ceny usług takich jak sprzątanie, ochrona czy remonty szybko rosną, co z kolei wymusza podniesienie opłat czynszowych. W mniejszych spółdzielniach i wspólnotach decyzje o zmianie wysokości opłat mogą zostać podjęte szybciej, podczas gdy w przypadku większych osiedli ten proces może potrwać dłużej. Zarządcy nieruchomości przewidują, że niektóre wspólnoty odczują podwyżki już wiosną, a inne dopiero pod koniec roku.

– Mam mieszkanie o powierzchni 76 mkw. W 2023 r. płaciłam 301 zł czynszu (bez ogrzewania), a w styczniu dostałam do zapłacenia 518 zł. Uważam, że to duża podwyżka i współczuję tym, którzy płacą 1 000 zł czynszu albo i więcej – mówi **Katarzyna**, mieszkanka jednego z bloków w Chełmie.

Obciążenie dla mieszkańców

Podwyżki czynszów stają się coraz większym obciążeniem dla portfeli Polaków. Na forach internetowych pojawia się coraz więcej wpisów zaniepokojonych mieszkańców, szczególnie tych już borykających się z wysokimi kosztami utrzymania. Konieczność podnoszenia opłat spółdzielnie tłumaczą wzrostem kosztów ze względu na podniesienie płacy minimalnej czy brak przedłużenia tarczy antyinflacyjnej.

Patrycja Szmagalska z biura Północ Nieruchomości zauważa, że widmo wzrostu stawek za czynsz wzbudza wśród mieszkańców bloków coraz większe emocje.

– Wiele osób dzwoni do naszego biura z zapytaniem, czy faktycznie stawki czynszu w spółdzielniach i wspólnotach się zatrzymają, czy będą dalej rosły, czy mamy na ten temat wiedzę. Po nowym roku ludzie otrzymali książeczki czynszowe i opłaty wzrosły drastycznie – mówi. – Jednocześnie zauważamy wzrost zainteresowania wśród naszych klientów domami. Dlaczego? Klienci tłumaczą to tym, że obecnie miesięczne utrzymanie domu wiąże się z niższym kosztem. A przy mieszkaniu trzeba liczyć się ze stałą opłatą, czyli czynszem. Do tego dochodzą inne wydatki. W efekcie dopięcie domowego budżetu staje się coraz trudniejsze – wyjaśnia agentka.

Wielka niewiadoma

Na koniec ubiegłego roku rząd podjął kroki mające na celu częściowe złagodzenie skutków podwyżek czynszów i przedłużył zamrożenie cen energii elektrycznej i gazu do połowy 2024 roku. Jednak zamrożenie cen obowiązuje tylko do połowy roku, a co stanie się potem – nie wiadomo.

Podwyżki czynszów mogą jeszcze bardziej pogłębić zadłużenie lokatorów. To poważny problem, tym bardziej że – jak wynika z danych Krajowego Rejestru Długów – w 2023 roku zaległości w opłatach mieszkaniowych przekroczyły już 290 mln zł.

News4Media/ Justyna Lesiuk-Klujewska

DOM W ZAŻŁÓKIEW
249 000 PLN

tel. 885 851 163

LOKAL USŁUGOWY PRZY UL. LUBELSKIEJ
4500 PLN

DO WYNAJĘCIA
tel. 518 524 828

DOMEK W OKUNINCE J. BIAŁE
550 000 PLN

tel. 518 524 828

DOM - STAN SUROWY W KAMIENIU
665 000 PLN

tel. 518 524 828

DOM NA POKRÓWCE PRZY UL. ZIELONEJ
749 000 PLN

tel. 518 524 828

DOM PRZY UL. TUZINEK W CHEŁMIE
549 000 PLN

tel. 518 524 828

DOM W REJOWCU POW. 79 M²
180 000 PLN

tel. 518 524 828

DOM W ZAŻŁÓKIEW
249 000 PLN

tel. 885 851 163

DOM Z DZIAŁKĄ 34 a W HRUBIESZOWIE
850 000 PLN

tel. 669 494 034

DOM Z DZIAŁKĄ UDRYCZE WOLA
499 000 PLN

tel. 669 494 034

DUŻA REZYDENCJA DO ADAPTACJI
499 000 PLN

tel. 885 851 148

DZIAŁKA PRZEMYSŁOWA 1 ha W KRUPCU
2 099 000 PLN
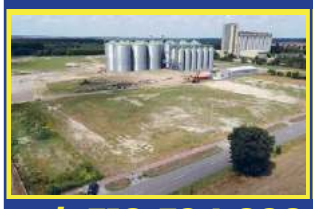
tel. 518 524 828

DZIAŁKA Z BUD. GOSPOD. STRZYŻÓW
120 000 PLN

tel. 669 494 034

DZIAŁKI BUDOWLANE CENTRUM HRUBIESZOWA
140 000 PLN

tel. 669 494 034

KAWALERKA 24 m² HRUBIESZÓW
41 000 PLN

tel. 669 494 034

M3 UL. SOBIESKIEGO KRASNYSTAW
369 000 PLN

tel. 669 494 034

MAŁY DOMEK W CENTRUM
260 000 PLN

tel. 885 851 148

M4 PRZY AWP
270 000 PLN

tel. 885 851 148

PIĘKNY DOM W SOBIBORZE
599 000 PLN

tel. 518 524 828

SIEDLISKO 1.4 ha RACIBOROWICE
299 000 PLN

tel. 669 494 034

UROCZE SIEDLISKO W STRYJOWIE
239 000 PLN

tel. 518 524 828

eprasa.pl 5ce17ecb7c

Wszystkie ogłoszenia znajdziesz na stronie www.supertydzien.pl

Działki

Budowlane:			
Okuninka	3 005 mkw	330550 zł	tel. 518 524 828
Okszów, ul. Sosnowa	3 719 mkw	250 000 zł	tel. 518 524 828
Wola Uhruska	3 752 mkw	90 000 zł	tel. 665 751 038
Pokrówka, ul. Leśna	1500 mkw	159 000 zł	tel. 665 751 038
Pokrówka, ul. Cicha	1500 mkw	159 000 zł	tel. 665 751 038
Chełm, ul. Nadtorowa	1238 mkw	119 000 zł	tel. 518 524 828
Nowosiółki Kolonia	1990 mkw	152 000 zł	tel. 665 751 038
Uher	2100 mkw	215 000 zł	tel. 518 524 828
Rolno-budowlane:			
Nowiny	2 800 mkw	129 000 zł	tel. 665 751 038
Rudka, gm. Chełm	3 820 mkw	170 000 zł	tel. 518 524 828
Zawadówka	7 800 mkw	150 000 zł	tel. 665 751 038
Siedliszcze	9386 mkw	160 000 zł	tel. 665 751 038
Rolne:			
Karolinów,	16500 mkw	100 000 zł	tel. 885 851 148
Lubowierz	11 200 mkw	75 000 zł	tel. 885 851 148
Inwestycyjne:			
Chełm, ul. Lwowska	336 mkw	315 000 zł	tel. 518 524 828
Chełm, ul. Obłońska	0,862 ha	699 000 zł	tel. 518 524 828
Strupin Mały	5 892 mkw	250 000 zł	tel. 518 524 828

SKLEP SPOŻYWCZY W HRUBIESZOWIE
289 000 PLN

tel. 669 494 034

PIĘKNA POSIADŁOŚĆ CHEŁMIEC
749 000 PLN

tel. 885 851 148

DOM PRZY UL. PÓŁNOCNEJ
680 000 PLN

tel. 518 524 828

M5 PRZY UL. SZYMANOWSKIEGO
339 000 PLN

tel. 518 524 828

DZIAŁKA W CHEŁMIE
165 000 PLN

tel. 604 494 488

APARTAMENT W CHEŁMIE 135 m2
725 000 PLN

tel. 518 524 828

BLIŹNIAK PRZY UL. AZALIOWEJ
365 000 PLN

tel. 518 524 828

DOM Z POMPĄ CIEPŁA - JANÓW
899 000 PLN

tel. 518 524 828

REZYDENCJA RUDKA KOLONIA
1 250 000 PLN

tel. 518 524 828

MAGAZYN + BIURA UL. RAMPA BRZESKA
760 000 PLN

tel. 604 494 488

MAŁY DOMEK W CENTRUM
260 000 PLN

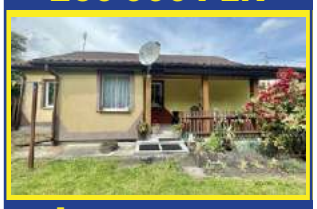

tel. 885 851 148

MIESZKANIE Z DZIAŁKĄ
275 000 PLN

tel. 885 851 148

DZIAŁKA Z WARSZTATEM W SREBRZYSZCZU
250 000 PLN

tel. 604 494 488

DOM W ROGATCE (KOŁO DUBIENKI)
160 000 PLN

tel. 518 524 828

Drewno i deski, różne, c. od 200 zł. Tel. 508 105 472.

Sprzedam. Drewno opałowe, różne gatunki. Tel. 604 194 022.

Sprzedam. Buda dla psa średniej wielkości, ocieplana. Tel. 825 634 030.

Drewno opałowe: olcha, dąb, grab, suche, układane. Tel. 609 088 450.

Drewno opałowe, c. 120 zł. Tel. 664 847 474.

Łada niwa, felga z oponą letnią, 175/70/16, tłumik, VW „ogórek", wiatrołap. Tel. 508 418 705.

Sprzedam. Brama plus furtka z 3 przęsłami, c. 600 zł. Tel. 506 468 070.

Sprzedam. Hulajnoga elektryczna, mało używana, c. 700 zł, rower górski c.100 zł. Tel. 506 468 070.

Buda, ładna, funkcjonalna, dla psa średniej wielkości, ocieplona, Tel. 82 563 40 30.

Skóry baranie, licowe, jasne, ciemne, zamszowe, kupony materiałowe. Tel. 504 377 961.

Garnitury na 176 cm, różne kolory, z bardzo dobrych materiałów, jak nowe. Tel. 504 377 961.

KUPIĘ INNE

Kupię. Pilarki, kosy: stihl, husqvarna, makita, uszkodzone. Tel. 785 231 548.

Antyki, monety, militaria, znaczki, pocztówki, płyty, medale. Tel. 605 541 416.

Antyki, monety, odznaki, obraz, zegar, figury i inne starocia. Tel. 781 943 519.

KUPONY NA BEZPŁATNE OGŁOSZENIA DROBNE MOŻNA WRZUCAĆ DO SKRZYNEK:

REJOWIEC
- na byłym budynku Urzędu Gminy obok wejścia

WŁODAWA
- sklep „Slawex", Al. Jana Pawła II 23

KRASNYSTAW
- ul. Poniatowskiego 4C
- przy biurze TBS (naprzeciw „Stokrotki")

SIENNICA RÓŻANA
- sklep „Groszek"

CHEŁM
- przy wejściu do marketu „Stokrotka" na os. Zachód
- przy wejściu do „Carrefoura" na ścianie apteki
- na targowisku przy al. Piłsudskiego
- przy bramie wejściowej na targowisko przy al. Armii Krajowej
- przy wejściu do sklepu „Gazda" ul. Trubakowska
- na nowym targowisku przy placu Kupieckim (główne wejście)
- przy wjeździe na teren byłej składnicy wojskowej przy ul. Hrubieszowskiej
- przy wejściu do „Carrefoura" na ścianie apteki

SIEDLISZCZE
- klubokawiarnia „ZEBERKA", ul. Lubelska 33

LEŚNIOWICE
- Sklep Ren-Zbig Politówka 19b (naprzeciwko UG Leśniowice)

KAMIEŃ
- sklep „Gama"

ŻMUDŹ
- sklep „Lewiatan"

DOROHUSK
- na ogrodzeniu przy sklepie „Lewiatan"

BIAŁOPOLE
- sklep „Lewiatan"

Serdecznie zapraszamy!

UWAGA! Ogłoszenia o usługach są płatne i nie będą przyjmowane na kuponach. Można je wykupić przez internet na stronie www.supertydzien.pl lub w redakcji

KUPON na bezpłatne ogłoszenie drobne

super tydzień chełmski

kategoria

MOTORYZACJA
- ☐ Samochody kupno
- ☐ Samochody sprzedaż
- ☐ Motocykle i quady
- ☐ Inne Motoryzacja

NIERUCHOMOŚCI
- ☐ Domy
- ☐ Mieszkania
- ☐ Lokale
- ☐ Działki

DOM I OGRÓD
- ☐ AGD/RTV
- ☐ Meble
- ☐ Ogród
- ☐ Pozostałe

ROLNICTWO
- ☐ Maszyny
- ☐ Zwierzęta
- ☐ Inne

PRACA
- ☐ Dam pracę
- ☐ Szukam pracy

- ☐ **BUDOWLANE**
- ☐ **ZDROWIE I URODA**
- ☐ **MATRYMONIALNE**
- ☐ **TURYSTYKA**
- ☐ **SPRZEDAM INNE**
- ☐ **KUPIĘ INNE**
- ☐ **RÓŻNE**

treść (maksymalnie do 50 znaków)

cena: **telefon:**

Dane ogłoszeniodawcy (do wiadomości redakcji)

imię i nazwisko: .....

adres i telefon: .....

Wszystkie ogłoszenia znajdziesz na stronie wwwsupertydzien.pl

1 KUPON = 1 EMISJA

eprasa.pl 5ce17ecb7c

TV PROGRAM super tydzień chełmski

Program telewizyjny 29.01 – 4.02.2024

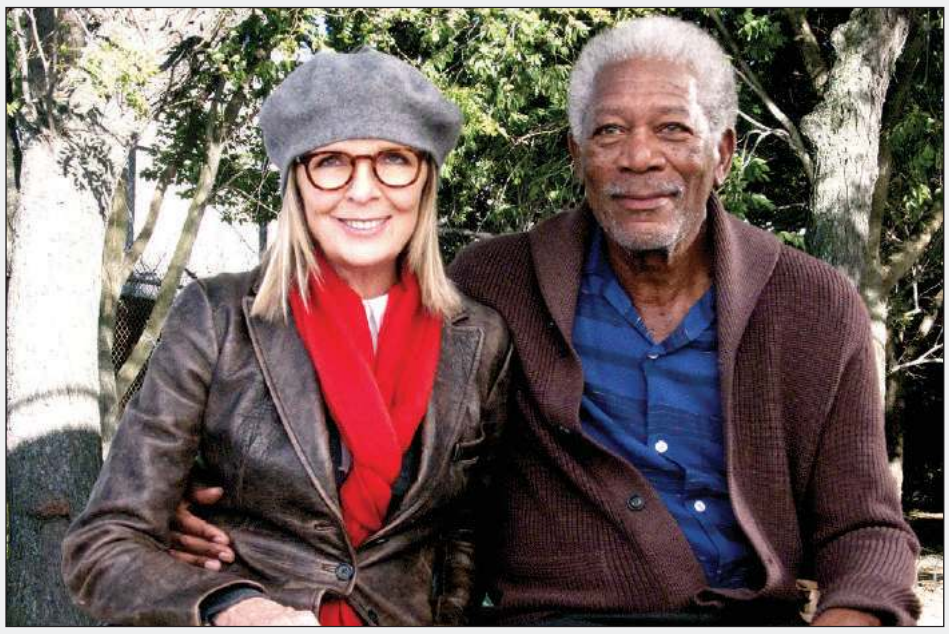

Przeprowadzka

TVP 1, niedziela 4.02, godz. 21.20

Para nowojorskich intelektualistów, emerytowana nauczycielka Ruth oraz malarz Alex, przez czterdzieści lat zajmowała luksusowy apartament zlokalizowany w kamienicy na Brooklynie. Mieszkanie na piątym piętrze bez windy daje się im jednak we znaki. W końcu podejmują decyzje o tym, aby wystawić lokal na sprzedaż, a następnie przeprowadzić się na Manhattan. Okazuje się, że realizacja tego planu nie jest wcale taka prosta. Weekend, w trakcie którego znajoma agentka nieruchomości Lilly miała sfinalizować transakcję, zamienia się w ciąg niespodziewanych i nieco szalonych wydarzeń. Właściciele traktują potencjalnych nabywców niczym intruzów. Trudno im przystosować się do nowej sytuacji i pogodzić ze zmianami.

Pompeje

TVP 1, sobota 3.02, godz. 21.20

Brytania, 62 rok n.e. Mały Milo jako jedyny przedstawiciel swojego plemienia przeżywa krwawo stłumioną przez Rzymian rebelię. Chłopiec staje się świadkiem śmierci bliskich, którzy zginęli z rozkazu generała Corvusa. Udaje mu się uciec, ale wpada w ręce handlarzy niewolników. Trafia do szkoły gladiatorów, gdzie ma być szkolony na wojownika. Rok 79 n.e. Rzymskie Pompeje znajdują się w rozkwicie. Są miastem grzechu, do którego zmierzają tłumy spragnione krwawej rozrywki. Milo, niezwyciężony gladiator, ma tu stoczyć walkę, która odmieni jego życie. Niespodziewanie zakochuje się w pięknej Cassii, córce bogatego kupca, która została przyrzeczona skorumpowanemu rzymskiemu dowódcy. W mieście gości również Corvus, na którym Milo pragnie się zemścić. Gdy młody gladiator doświadcza porywów serca i żądzy odwetu, daje o sobie znać potęga natury. Wybucha Wezuwiusz, wyrzucając z siebie potoki lawy...

Nowszy model

TVP 2, sobota 3.02, godz. 23.40

Atrakcyjna Sandy jest przykładną panią domu. Dba o męża i dwoje ukochanych dzieci. Rodzinna sielanka się kończy, gdy kobieta przypadkowo odkrywa niewierność swojego męża. Mężczyzna nie może liczyć na wyrozumiałość. Po szybko przeprowadzonym rozwodzie Sandy decyduje się rozpocząć całkiem nowe życie. Razem z synem Frankiem i córeczką Sadie przeprowadza się do Nowego Jorku. Tam podejmuje wymarzoną pracę w telewizji sportowej. Wkrótce poznaje 25-letniego Arama, który pracuje w kawiarni. Okazuje się, że młody mężczyzna podobnie jak Sandy przeżył miłosny zawód. Został oszukany przez partnerkę, która wykorzystała go do zdobycia zielonej karty.

Szybko i wściekle

TVN, niedziela 4.02, godz. 21.45

Poszukiwany przez policję mistrz nielegalnych wyścigów samochodowych, Dominic Toretto, ukrywa się poza granicami USA. Wspierany przez ukochaną Letty, a także Omara Santosa, Teddy'ego, Carę i Hana dokonuje napadów na ciężarówki. Proceder ten jest niezwykle opłacalny, ale obawiając się aresztowania mężczyzna postanawia się wycofać. Jednocześnie, by chronić swoją dziewczynę przed zemstą byłych zleceniodawców, rozstaje się z nią i wyjeżdża do Panamy. Jakiś czas później jego siostra, Mia, powiadamia go, że Letty zginęła w wypadku. Zdruzgotany Toretto jedzie do Los Angeles, gdzie doszło do tragedii. Na miejscu zdarzenia znajduje resztki nitrometanu, substancji wzbogacającej paliwa, dostępnej tylko u jednego dystrybutora. Poprzez niego Dominic trafia na ślad miejscowego króla heroiny, Arturo Bragi...

Bella

TVP 2, niedziela 4.02, godz. 22.55

Gwiazdor piłki nożnej, José, ma właśnie podpisać wielomilionowy kontrakt, gdy dochodzi do tragicznych wydarzeń, które kończą jego obiecującą karierę. Ledwo wiążąca koniec z końcem kelnerka z Nowego Yorku, Nina, odkrywa, że jest w ciąży. Jej sytuacja komplikuje się z tego powodu jeszcze bardziej. Losy dwójki znajdujących się na życiowym zakręcie osób pewnego dnia splatają się ze sobą. Pomagając Ninie i jej nienarodzonemu dziecku, Belli, José stara się naprawić błędy, jakie popełnił w przeszłości.

© www.telepress24.com ✉telepress24@gmail.com

TVP 1

7.00 Transmisja Mszy Świętej
7.30 Studio Raban – magazyn
8.00 Agrobiznes Extra, Pogoda
8.15 Gra słów. Krzyżówka
8.40 Ranczo (122) – serial
9.35 Komisarz Alex (171) – serial
10.35 Ojciec Mateusz (297) – serial
11.30 Korona królów. Jagiellonowie (123) – telenowela
12.05 Agrobiznes, Pogoda
12.30 Rok w ogrodzie Extra
12.50 Dzika Słowenia – film dok.
14.00 Złoty chłopak (105) – serial
15.00 Jaka to melodia?
15.35 Gra słów. Krzyżówka
16.05 Dziedzictwo (203) – serial
17.00 Teleexpress, Pogoda
17.20 Jaka to melodia?
17.55 Klan (4267) – telenowela
18.25 Leśniczówka (821) – serial
19.00 Jeden z dziesięciu – teleturniej
19.30 Program informacyjny 19.30
19.55 Gość 19.30
20.15 Pogoda, Sport
20.30 Korona królów. Jagiellonowie (124) – serial
21.10 Teatr Telewizji – Cud mniemany czyli Krakowiacy i Górale – spektakl teatralny, reż. Olga Lipińska, wyk. Krzysztof Tyniec, Hanna Śleszyńska, Monika Dryl, Krzysztof Kowalewski, Damian Damięcki, Henryk Talar (HIT)
22.40 Świat bez fikcji – Chiny przejmują świat – film dok.
23.45 Balans bieli – magazyn
0.30 Żądło – komedia sensacyjna, USA, reż. George Roy Hill
2.50 Zniewolona. Felix Austria – dramat, Ukraina

TVP 2

5.30 M jak miłość (1501) – serial
6.25 Dobre historie – Polska szkoła na Litwie – magazyn
6.55 Rodzinka.pl (133) – Ból rozstania – serial
7.30 Pytanie na śniadanie
11.15 Okrasa łamie przepisy
11.50 Barwy szczęścia (2928) – serial
12.30 Koło fortuny – teleturniej
13.15 Akacjowa 38 (268) – serial
14.05 Va Banque (297) – teleturniej
14.35 Na sygnale (520) – serial
15.05 Na dobre i na złe (906) – serial
16.00 Koło fortuny – teleturniej
16.35 Familiada – teleturniej
17.15 Zakazany owoc (394) – serial
18.05 Przepis dnia
18.15 Lepsza połowa s.II (17) – serial
18.45 Akacjowa 38 (292) – serial
19.35 Barwy szczęścia (2928) – serial
20.10 Barwy szczęścia (2929) – serial
20.45 Kulisy serialu
20.55 M jak miłość (1776) – serial
21.55 Na sygnale (522) – Kochane dzieci – serial
22.30 Panorama
23.10 Stulecie Winnych s.I (12) – serial
0.10 Gang Rosenthala – dramat, Rumunia, USA, Francja, reż. Nae Caranfil, wyk. Mark Strong, Vera Farmiga, Harry Lloyd, Tim Plester (HIT)
2.15 Królowa i konkwistador (33) – serial
3.10 Królowa i konkwistador (34) – serial
4.10 O mnie się nie martw (6) – serial
4.55 Rodzinka.pl – serial
5.20 Zakończenie dnia

POLSAT

6.00 Nowy dzień z Polsat News
8.40 Malanowski i Partnerzy
9.40 Sekrety rodziny
10.40 Dlaczego ja?
11.40 Gliniarze
12.50 Wydarzenia
13.20 Interwencja
13.40 Trudne sprawy
14.40 Dlaczego ja?
15.50 Wydarzenia, Pogoda
16.15 Interwencja
16.30 Na ratunek 112
17.00 Gliniarze
18.00 Pierwsza miłość
18.50 Wydarzenia, Sport, Pogoda
19.25 Gość Wydarzeń
20.00 Farma

21.05 Inferno – thriller, USA, Węgry, 2016, reż. Ron Howard, wyk. Tom Hanks, Felicity Jones, Omar Sy, Irrfan Khan (HIT)
23.35 Zasady walki II – Zdrada – thriller, Kanada, 2008, reż. Josef Rusnak, wyk. Wesley Snipes, Lochlyn Munro, Athena Karkanis, Winston Rekert
2.00 Ryzykanci – film sensacyjny, USA, reż. Tsui Hark, wyk. Jean - Claude Van Damme, Dennis Rodman, Mickey Rourke, Natacha Lindinge
4.00 Zjedz Kambodżę
4.40 Disco Gramy

TVN

5.35 Uwaga!
5.50 Ukryta prawda
6.50 Kuchenne rewolucje
7.45 Dzień Dobry TVN
11.30 Ukryta prawda
14.35 Szpital – program obyczajowy
15.45 Kuchenne rewolucje
16.50 Ukryta prawda
17.55 Detektywi - serial
19.00 Fakty, Sport, Pogoda
19.55 Uwaga!
20.10 Doradca smaku
20.15 Na Wspólnej – serial
20.55 Milionerzy
21.35 Lipowo. Zmowa milczenia – serial

22.40 Mroczny zakątek – film sensacyjny, USA, Wielka Brytania, Francja 2015, reż. Gilles Paquet - Brenner, wyk. Charlize Theron, Chloe Grace Moretz, Nicholas Hoult, Drea de Matteo, Christina Hendricks (HIT)
0.55 Góra Dantego – film katastroficzny, USA 1997, reż. Roger Donaldson, wyk. Pierce Brosnan, Linda Hamilton, Charles Hallahan, Jamie Renee Smith, Jeremy Foley, Elizabeth Hoffman, Grant Heslov
3.05 Dowody zbrodni – serial
4.00 Uwaga!
4.15 Recepta na stary dom

SUPER POLSAT

6.00 SuperLudzie 6.30 Na ratunek 112 7.00 Na ratunek 112 8.30 Hell's Kitchen - Piekielna Kuchnia 10.00 Wydarzenia 24 10.30 Nasz nowy dom 11.35 Więzienie kobiet 12.30 Świat według Kiepskich 14.15 Hell's Kitchen - Piekielna Kuchnia 15.50 Wydarzenia 16.10 Więcej wydarzeń 16.20 Gość Wydarzeń 24 16.50 Nasz nowy dom 17.50 Świat według Kiepskich 20.05 Górale 20.35 Górale 21.05 Górale 21.35 Górale 22.00 Dagmara szuka męża 23.00 Słyszeliście o Morganach? - komedia romantyczna 1.15 SuperLudzie Extra 1.30 Polacy za granicą 2.30 Świat według Kiepskich 4.00 Nasz nowy dom

TVP SPORT

6.10 Piłka ręczna, MŚ w Katarze 2015 8.10 Natalia Kaczmarek, droga do Paryża 8.35 Skoki Narciarskie - MŚ w lotach, Bad Mitterndorf, Kulm 10.35 Boks - Megafights Gala Bokserska: Floyd Mayweather vs. Miguel Cotto 13.40 Skoki Narciarskie - MŚ w lotach, Bad Mitterndorf, Kulm 15.30 Lekkoatletyka - Halowy mityng Orlen Cup, Łódź 17.55 Skoki Narciarskie - MŚ w lotach, Bad Mitterndorf, Kulm - konkurs drużynowy 20.05 Piłka nożna - Puchar Hiszpanii - Podsumowanie 21.50 Sportowy Wieczór 22.30 Boks - Gala KnockOut Boxing Night 32 - Kalisz: walka wieczoru 0.55 Boks - Gala w Carson

TTV

5.10 Dobra robota 5.35 Dobra robota 6.20 Fachowcy 7.00 Ukryta prawda 8.00 Szpital - program obyczajowy 9.00 Szpital - program obyczajowy 10.00 SOS. Ekipy w akcji 11.00 Damy i wieśniaczki. Ukraina 12.00 Damy i wieśniaczki. PL 13.00 Królowe życia - serial 13.30 Sekrety życia 14.35 Za głosem serca - serial 15.45 Express 16.05 Raport smogowy 16.06 Zakup w ciemno 17.15 DeFacto 17.45 Express 18.00 Sport 18.05 Usterka 18.40 Złomowisko PL 19.45 Express 20.05 Nic do zgłoszenia 21.05 Usterka 21.45 Express 22.00 Gogglebox. Przed telewizorem 0.00 Diabelnie boskie - serial

STOPKLATKA

6.00 Złotopolscy - serial 6.40 Scena Śmiechu 7.25 MASH - serial 9.00 Komisarz Rex - serial 12.00 Katastrofy w przestworzach 16.25 Bitwa w przestworzach - film katastroficzny 18.05 Hawaje 5 - 0 - serial 19.05 Łowcy okazji 20.00 Prowokacja - thriller 21.50 Peacemaker - thriller 0.25 Escape room - horror

TV 4

12.55 Gliniarze 13.55 Na ratunek 112 14.25 Malanowski i Partnerzy 16.00 Policjantki i Policjanci 17.00 Sekrety rodziny 18.00 Łowcy Skarbów 19.00 Policjantki i Policjanci 20.00 Uroczysko 20.30 Sprawiedliwi - Wydział Kryminalny 21.40 Bestia - film sensacyjny 23.40 American Pie: Bractwo Beta - komedia

TV6

8.00 Policjantki i Policjanci 9.00 Kobra - oddział specjalny 11.05 Więzienie 13.00 Policjantki i Policjanci 15.00 Kobra - oddział specjalny 17.00 Magnum: Detektyw z Hawajów 18.00 Strażnik Teksasu 20.00 CSI: Kryminalne zagadki Nowego Jorku 22.00 Sprawiedliwi - Wydział Kryminalny 0.05 Więzienie

PONIEDZIAŁEK, 29.01

TVN 7

5.00 Szkoła – program obyczajowy
6.55 Szpital – program obyczajowy
7.50 Ukryta prawda
10.45 Ewa Sama piecze
10.50 Tajemnice miłości
11.50 Opowieści małżeńskie
12.50 Szpital – program obyczajowy
13.50 Sąd rodzinny
14.50 Sędzia Anna Maria Wesołowska
15.50 Paloma – serial
16.55 Szpital – program obyczajow
18.55 Ukryta prawda
19.55 Ewa Sama piecze
20.00 15.17 do Paryża – film sensacyjny, USA 2018, reż. Clint Eastwood, wyk. Anthony Sadler, Alek Skarlatos, Spencer Stone, Jenna Fischer, Judy Greer (HIT)
22.05 Wielkie kłamstewka
23.15 Żołnierz przyszłości – film sci - fi, USA 1998, reż. Paul Anderson, wyk. Kurt Russell, Jason Scott Lee, Jason Isaacs, Connie Nielsen, Sean Pertwee, Gary Busey
1.15 Krwawa układanka
2.15 Tajemnice pól śmierci
4.00 Druga strona medalu

TV PULS

6.00 Nash Bridges – serial
8.00 Kobra – oddział specjalny – serial
10.00 Zbuntowany anioł – serial
12.00 Lekarze na start – serial
14.00 Lombard: Życie pod zastaw
16.00 Kobra – oddział specjalny – serial
18.00 Lombard: Życie pod zastaw
20.00 Ocalenie – thriller, USA, Rumunia 2015, reż. Steven C. Miller, wyk. Bruce Willis, D.B. Sweeney, Gina Carano, Kellan Lutz (HIT)
21.55 Przetrwać do świtu – film sensacyjny, USA 2020, reż. Matt Eskandari, wyk. Bruce Willis, Chad Michael Murray, Lydia Hull, Shea Buckner
23.50 Tajemnicza przesyłka – film sensacyjny, USA, Kanada 2012, reż. Jesse V. Johnson, wyk. Dolph Lundgren, Eric Keenleyside, Lochlyn Munro, Mike Dopud, Steve Austin
1.45 Dzielnica strachu – serial
2.40 Lombard: Życie pod zastaw
3.40 Taki jest świat
4.20 Z archiwum policji

TRWAM

15.50 Ma się rozumieć 16.00 Informacje dnia 16.10 Sanktuaria polskie 16.30 Porady Medyczne Bonifratrów 17.00 Świadkowie 17.30 Zwycięskie Powstanie Wielkopolskie 17.45 Muzyczne chwile 17.55 Poczet Wielkich Polaków 18.00 Anioł Pański 18.05 Informacje dnia 18.15 Rozmowy niedokończone 19.25 Święty na każdy dzień 19.30 Król Chwały 20.00 Informacje dnia 20.20 Różaniec 20.50 Myśląc Ojczyzna 21.00 Apel Jasnogórski 21.20 Informacje dnia 21.40 Polski Punkt Widzenia 22.00 Z wędką nad wodę 22.30 Słudzy Boga i człowieka. Aniołowie 23.00 Sean - Światło w ciemno-

eprasa.pl 5ce17ecb7c

TVP 1

7.00 Transmisja Mszy Świętej
7.30 Kościół z bliska
8.00 Agrobiznes, Pogoda
8.15 Gra słów. Krzyżówka
8.40 Ranczo (123) - serial
9.35 Komisarz Alex (172) - serial
10.35 Ojciec Mateusz (298) - serial
11.30 Korona królów. Jagiellonowie (124) - serial
12.05 Agrobiznes, Pogoda
12.35 Rok w ogrodzie Extra
12.50 Estremadura - przyrodniczy raj w Europie - film dok.
14.00 Złoty chłopak (106) - serial
15.00 Jaka to melodia?
15.35 Gra słów. Krzyżówka
16.05 Dziedzictwo (204) - serial
17.00 Teleexpress, Pogoda
17.20 Jaka to melodia?
17.55 Klan (4268) - telenowela
18.25 Leśniczówka (822) - serial
19.00 Jeden z dziesięciu - teleturniej
19.30 Program informacyjny 19.30
19.55 Gość 19.30
20.15 Pogoda, Sport
20.30 Korona królów. Jagiellonowie (125) - serial
21.10 Rocky 3 - dramat, USA, reż. Sylvester Stallone, wyk. Sylvester Stallone, Talia Shire, Burt Young
HIT
22.55 Porwanie Heinekena - film akcji, Belgia, Wielka Brytania, Niderlandy, USA, reż. Daniel Alfredson, wyk. Anthony Hopkins, Jim Sturgess, Sam Worthington
0.40 Papcio Chmiel - film dok.
1.45 W imię prawdy - film fabularny, USA, reż. Courtney Hunt
3.30 Ja wam pokażę! (6) - serial

TVP 2

5.35 M jak miłość (1502) - serial
6.25 Duchowym szlakiem
6.55 Rodzinka.pl (134) - serial
7.30 Pytanie na śniadanie
11.15 Z wieszaka historii (5)
11.50 Barwy szczęścia (2929) - serial
12.30 Koło fortuny - teleturniej
13.15 Akacjowa 38 (269) - serial
14.05 Va Banque (298) - teleturniej
14.35 Na sygnale (521) - Stażysta - serial
15.05 M jak miłość (1776) - serial
16.00 Koło fortuny - teleturniej
16.35 Familiada - teleturniej
17.15 Zakazany owoc (395) - serial
18.00 Przepis dnia
18.10 Lepsza połowa s.II (18) - serial
18.45 Akacjowa 38 (293) - serial
19.30 Barwy szczęścia (2929) - serial
20.10 Barwy szczęścia (2930) - serial
20.45 Kulisy serialu
20.55 M jak miłość (1777) - serial
21.55 Na sygnale (523) - Latający książę - serial
22.30 Panorama
23.10 Stulecie Winnych s.I (13) - serial
0.05 Popioły, cz. II - dramat, reż. Andrzej Wajda, wyk. Daniel Olbrychski, Bogusław Kierc, Piotr Wysocki, Beata Tyszkiewicz, Pola Raksa, Władysław Hańcza
HIT
2.25 Królowa i konkwistador (35) - serial
3.25 Królowa i konkwistador (36) - serial
4.10 Fascynująca historia narciarstwa - film dok.
5.05 Zakończenie dnia

POLSAT

6.00 Nowy dzień z Polsat News
8.40 Malanowski i Partnerzy
9.40 Sekrety rodziny
10.40 Dlaczego ja?
11.40 Gliniarze
12.50 Wydarzenia
13.20 Interwencja
13.40 Trudne sprawy
14.40 Dlaczego ja?
15.50 Wydarzenia,Pogoda
16.15 Interwencja
16.30 Na ratunek 112
17.00 Gliniarze
18.00 Pierwsza miłość
18.50 Wydarzenia, Sport, Pogoda
19.25 Gość Wydarzeń
20.00 Farma

21.05 Transformers: Wiek zagłady - film sci - fi, USA, Chiny, 2014, reż. Michael Bay, wyk. Mark Wahlberg, Stanley Tucci, Kelsey Grammer, Nicola Peltz - Po ostatnim starciu Autobotów i Deceptikonów, bitwie która ocaliła świat, miasto pozostało w ruinie, a ludzie usiłują stanąć na nogi.
HIT
0.45 Korpus weteranów - film sensacyjny, USA, Kanada, 2006, reż. Sheldon Lettich, wyk. Jean - Claude Van Damme, Razaaq Adoti, Vivica A. Fox, Peter Bryant

TVN

5.35 Uwaga!
5.50 Ukryta prawda
6.50 Kuchenne rewolucje - program kulinarno - rozrywkowy
7.45 Dzień Dobry TVN
11.30 Ukryta prawda
14.35 Szpital - program obyczajowy
15.40 Doradca smaku
15.45 Kuchenne rewolucje
16.50 Ukryta prawda
17.55 Detektywi - serial
19.00 Fakty, Sport, Pogoda
19.55 Uwaga!
20.10 Doradca smaku
20.15 Na Wspólnej - serial
20.55 Milionerzy
21.35 Bitwa o gości

22.40 San Andreas - film katastroficzny, USA 2015, reż. Brad Peyton, wyk. Dwayne Johnson, Carla Gugino, Alexandra Daddario, Ioan Gruffudd, Archie Panjabi, Paul Giamatti, Hugo Johnstone - Burt
HIT
0.55 Kuba Wojewódzki
2.00 Dowody zbrodni - serial
2.55 Szpital - program obyczajowy
3.40 Uwaga!
3.55 Nauka jazdy
4.20 Recepta na stary dom
4.40 Okazja na dom
5.05 Kto was tak urządził

SUPER POLSAT

6.00 SuperLudzie **6.30** Na ratunek 112 **7.00** Na ratunek 112 **8.30** Hell's Kitchen - Piekielna Kuchnia **10.00** Wydarzenia 24 **10.30** Nasz nowy dom **11.30** Sołtysi **12.30** Świat według Kiepskich **14.15** Hell's Kitchen - Piekielna Kuchnia **15.50** Wydarzenia **16.10** Więcej wydarzeń **16.20** Gość Wydarzeń 24 **16.50** Nasz nowy dom **17.50** Świat według Kiepskich **20.05** Rolnicy - Tak się żyje u nas na wsi **21.00** Sołtysi **22.00** Punisher: Strefa wojny - film sci - fi, USA, 2008, reż. Lexi Alexander **0.10** Twój Simon - komediodramat **2.30** Świat według Kiepskich **4.00** Nasz nowy dom **5.00** Na ratunek 112 **5.30** Na ratunek 112

TVP SPORT

6.10 MŚ w narciarstwie klasycznym w Libercu **8.15** Kamerą TVP Sport - Kamil Semeniuk, droga do Paryża **8.35** Lekkoatletyka - Halowy mityng Orlen Cup, Łódź **11.00** Skoki Narciarskie - MŚ w lotach, Bad Mitterndorf, Kulm **14.15** Puchar Hiszpanii - Podsumowanie **16.10** Srongman - Liga Mistrzów, Turcja **17.10** Lekkoatletyka - Halowy mityng Orlen Cup, Łódź **19.25** Natalia Kaczmarek **19.50** Skoki Narciarskie - MŚ w lotach, Bad Mitterndorf, Kulm 2024 **21.40** Sportowy Wieczór **22.25** Boks - Gala KnockOut Boxing Night 32 - Kalisz. walka wieczoru **23.30** Sporty walki - Gala MMA Hexagone

STOPKLATKA

6.00 Złotopolscy - serial **6.35** Scena Śmiechu **7.25** MASH - serial **9.00** Komisarz Rex - serial **12.00** Katastrofy w przestworzach **16.25** Lodowa zagłada 2 - film sci - fi **18.05** Hawaje 5 - 0 - serial **19.05** Łowcy okazji **20.00** Dorwać Cartera - dramat kryminalny **22.10** Porachunki - komedia kryminalna

TV 4

14.25 Malanowski i Partnerzy **15.25** Uroczysko **16.00** Policjantki i Policjanci **17.00** Sekrety rodziny **18.00** Łowcy Skarbów **19.00** Policjantki i Policjanci **20.00** Uroczysko **20.30** Sprawiedliwi - Wydział Kryminalny **21.40** Street Fighter: Legenda Chun - Li - film sensacyjny **23.40** Uprowadzenie - film sci - fi

WTOREK, 30.01

TVN 7

5.00 Szkoła - program obyczajowy
6.55 Szpital - program obyczajowy
7.50 Ukryta prawda
10.45 Ewa Sama piecze
10.50 Tajemnice miłości
11.50 Opowieści małżeńskie
12.50 Szpital - program obyczajowy
13.50 Sąd rodzinny
14.50 Sędzia Anna Maria Wesołowska
15.50 Paloma - serial
16.55 Szpital - program obyczajowy
18.55 Ukryta prawda
19.55 Ewa Sama piecze
20.00 Wygrać ze śmiercią - film sensacyjny, USA 1989, reż. Bruce Malmuth, wyk. Steven Seagal, Kelly Le Brock, Bill Sadler, Frederick Coffin
HIT
22.10 Wizyta - horror, USA 2015, reż. M. Night Shyamalan, wyk. Olivia DeJonge, Ed Oxenbould, Deanna Dunagan
0.00 Wymazać siebie - film obyczajowy, Australia, USA 2018
2.20 Krwawa układanka
3.15 Tajemnice pól śmierci
4.05 Druga strona medalu
4.30 Druga strona medalu

TV PULS

6.00 Nash Bridges - serial
8.00 Kobra - oddział specjalny - serial
10.00 Zbuntowany anioł - serial
12.00 Lekarze na start - serial
14.00 Lombard: Życie pod zastaw
16.00 Kobra - oddział specjalny - serial
18.00 Lombard: Życie pod zastaw
20.00 Niepokonani - dramat przygodowy, USA 2010, reż. Peter Weir, wyk. Colin Farrell, Ed Harris, Jim Sturgess, Saoirse Ronan
HIT
22.45 Batalion Donbas - dramat wojenny, Ukraina 2019, reż. Ivan Tymchenko, wyk. Anastasiya Renard, Sergey Detyuk, Taras Kostanchuk, Yevhen Lamakh
1.05 Outlander - film przygodowy, USA 2008, reż. Howard McCain, wyk. Aidan Devine, Jack Huston, Jim Caviezel, John Hurt, Ron Perlman, Sophia Myles
3.25 Dzielnica strachu - serial
4.25 Z archiwum policji
5.00 Dzielnica strachu - serial

TRWAM

16.25 Przyroda w Obiektywie **16.40** Zdrowie z Bożej Apteki **16.55** Rzeźbiarz Wielkiego Króla **17.10** Prosto o gospodarce **17.30** Zostań Żołnierzem RP **17.45** Muzyczne chwile **17.55** Poczet Wielkich Polaków **18.00** Anioł Pański **18.05** Informacje dnia **18.15** Ze szkolnej ławki **19.25** Święty na każdy dzień **19.30** Każdy maluch to potrafi **19.45** Modlitwa z telefonicznym udziałem dzieci **20.00** Informacje dnia **20.20** Różaniec **20.50** Myśląc Ojczyzna **21.00** Apel Jasnogórski **21.20** Informacje dnia **21.40** Polski Punkt Widzenia **22.00** Polskie dziedzictwo **22.30** Dzieci Andersa - Powrót do Afryki **23.35** Kolor Boga

TTV

5.10 Dobra robota **6.05** Express **6.20** Fachowcy **7.00** Ukryta prawda **8.00** Szpital - program obyczajowy **9.00** Szpital - program obyczajowy **10.00** SOS. Ekipy w akcji **11.00** Damy i wieśniaczki. Ukraina **12.00** Damy i wieśniaczki. PL **13.00** Królowe życia - serial **13.30** Sekrety życia **14.35** Za głosem serca - serial **15.45** Express **16.05** Raport smogowy **16.06** Zakup w ciemno **17.15** DeFacto **17.45** Express **18.00** Sport **18.05** Usterka **18.40** Złomowisko PL **19.45** Express **20.05** Nic do zgłoszenia **21.05** Usterka **21.45** Express **22.00** Nic do zgłoszenia **23.00** Zakup w ciemno **0.00** Gogglebox. Przed telewizorem

TV6

6.00 Strażnik Teksasu **8.00** Policjantki i Policjanci **9.00** Kobra - oddział specjalny **11.05** Więzienie **13.00** Policjantki i Policjanci **15.00** Kobra - oddział specjalny **17.00** Magnum: Detektyw z Hawajów **18.00** Strażnik Teksasu **20.00** Agenci NCIS: Los Angeles **22.00** Sprawiedliwi - Wydział Kryminalny

TVP 1

7.00 Transmisja Mszy Świętej
7.30 Zrujnowani odbudowani
8.00 Agrobiznes Extra, Pogoda
8.15 Gra słów. Krzyżówka
8.40 Ranczo (124) - serial
9.35 Komisarz Alex (173) - serial
10.35 Ojciec Mateusz (299) - serial
11.30 Korona królów. Jagiellonowie (125) - serial
12.05 Agrobiznes
12.25 Agropogoda - magazyn
12.30 Rok w ogrodzie Extra
12.50 Era przyrody - Przebudzenie
14.00 Złoty chłopak (107) - serial
15.00 Jaka to melodia?
15.35 Gra słów. Krzyżówka
16.05 Dziedzictwo (205) - serial
17.00 Teleexpress, Pogoda
17.20 Jaka to melodia?
17.55 Klan (4269) - telenowela
18.25 Leśniczówka (823) - serial
19.00 Jeden z dziesięciu - teleturniej
19.30 Program informacyjny 19.30
19.55 Gość 19.30
20.15 Pogoda, Sport
20.30 Korona królów. Jagiellonowie (126) - serial
21.10 W imię prawdy - film fabularny, USA, reż. Courtney Hunt, wyk. Keanu Reeves, Renee Zellweger, Jim Belushi, Christopher Berry
HIT
22.50 Chirurgia prenatalna (1)
23.50 Transporter. Nowa moc - film akcji, Chiny, Francja, Belgia, reż. Camille Delamarre, wyk. Ed Skrein, Ray Stevenson, Loan Chabanol
1.40 Powrót na wyspę (28 - 29) - serial
3.35 Jeden dzień dłużej - reportaż

TVP 2

5.3o M jak miłość (1503) - serial
6.25 Pożyteczni.pl - magazyn
6.55 Rodzinka.pl (135) - serial
7.30 Pytanie na śniadanie
11.15 Zaginione - odnalezione - Kazania Świętokrzyskie
11.25 Zaginione - odnalezione - Claude Monet - Plaża w Pourville
11.50 Barwy szczęścia (2930) - serial
12.30 Koło fortuny - teleturniej
13.15 Akacjowa 38 (270) - serial
14.05 Va Banque (299) - teleturniej
14.35 Na sygnale (522) - serial
15.05 M jak miłość (1777) - serial
16.00 Koło fortuny - teleturniej
16.35 Familiada - teleturniej
17.15 Zakazany owoc (396) - serial
18.10 Lepsza połowa s.II (19) - serial
18.45 Akacjowa 38 (294) - serial
19.35 Barwy szczęścia (2930) - serial
20.10 Barwy szczęścia (2931) - serial
20.45 Przepis dnia
20.55 Na dobre i na złe (907) - serial
21.55 Na sygnale (524) - Ostatni taniec - serial
22.30 Panorama
23.10 Stulecie Winnych (14) - serial
0.10 Piosenka dla Mii - film obyczajowy, Niemcy, reż. Mira Thiel, wyk. Tim Oliver Schultz, Paula Kalenberg, Angela Roy, Daniel Friedrich
HIT
1.55 Tajemnice rodu Valentów (9) - Rudi - serial
3.05 Magiczna broń Chin - dok.
4.10 Blondynka s.IX (103) - Zalew - serial
5.05 Zakończenie dnia

POLSAT

6.00 Nowy dzień z Polsat News
8.40 Malanowski i Partnerzy
9.40 Sekrety rodziny
10.40 Dlaczego ja?
11.40 Gliniarze
12.50 Wydarzenia
13.20 Interwencja
13.40 Trudne sprawy
14.40 Dlaczego ja?
15.50 Wydarzenia, Pogoda
16.15 Interwencja
16.30 Na ratunek 112
17.00 Gliniarze
18.00 Pierwsza miłość
18.50 Wydarzenia, Sport, Pogoda
19.25 Gość Wydarzeń
20.00 Farma

21.05 Państwo młodzi: Chuck i Larry - komedia, USA, 2007, reż. Dennis Dugan, wyk. Adam Sandler, Kevin James, Dan Aykroyd, Ving Rhames
HIT
23.30 Ewolucja - komedia sci - fi, USA, 2001, reż. Ivan Reitman, wyk. David Duchovny, Julianne Moore, Orlando Jones, Seann William Scott
1.55 Super Tata - komedia, USA, 1999, reż. Dennis Dugan, wyk. Adam Sandler, Jon Stewart, Kristy Swanson, Cole Sprouse
3.55 Zjedz Kambodżę

TVN

5.35 Uwaga!
5.50 Ukryta prawda
6.50 Kuchenne rewolucje
7.45 Dzień Dobry TVN
11.30 Ukryta prawda
14.35 Szpital - program obyczajowy
15.40 Doradca smaku
15.45 Kuchenne rewolucje
16.50 Ukryta prawda
17.55 Detektywi - serial
19.00 Fakty, Sport, Pogoda
19.55 Uwaga!
20.10 Doradca smaku
20.15 Na Wspólnej - serial
20.55 Milionerzy
21.35 Razem odNowa

22.40 Londyn w ogniu - film sensacyjny, USA, Wielka Brytania, Bułgaria 2016, reż. Babak Najafi, wyk. Gerard Butler, Aaron Eckhart, Morgan Freeman, Radha Mitchell, Angela Bassett, Alon Aboutboul, Melissa Leo
HIT
0.40 Dowody zbrodni - serial
1.40 MasterChef
2.55 Szpital - program obyczajowy
3.45 Uwaga!
4.00 Nauka jazdy
4.25 Recepta na stary dom
4.45 Jak to jest zrobione - serial
5.10 Kto was tak urządził

SUPER POLSAT

6.00 SuperLudzie **6.30** Na ratunek 112 **8.30** Hell's Kitchen - Piekielna Kuchnia **10.00** Wydarzenia 24 **10.30** Nasz nowy dom **11.35** Rolnicy - Tak się żyje u nas na wsi **12.30** Świat według Kiepskich **14.15** Hell's Kitchen - Piekielna Kuchnia **15.50** Wydarzenia **16.10** Więcej wydarzeń **16.20** Gość Wydarzeń 24 **16.50** Nasz nowy dom **17.50** Świat według Kiepskich **20.00** Kryptonim Szef Polska **21.00** Polacy za granicą **22.00** Twój Simon - komediodramat **0.15** Maksimum ryzyka - film sensacyjny **2.30** Świat według Kiepskich **4.00** Nasz nowy dom **5.00** Na ratunek 112 **5.30** Na ratunek 112

TVP SPORT

6.10 Narciarstwo klasyczne, Tour de Ski 2011 **8.10** Rozmowa z Karoliną Nają **8.35** Lekkoatletyka - Halowe MŚ - Belgrad **10.45** Skoki Narciarskie - PŚ - PolSKI Turniej **13.25** Kolarstwo - Tour de Pologne 2023 **14.55** Pełnosprawni **15.25** Jadwiga Wajsówna - reportaż **15.55** Skoki Narciarskie - MŚ w lotach, Bad Mitterndorf, Kulm **17.45** Lekkoatletyka - Halowe ME, Stambuł **19.50** Boks - Gala KnockOut Boxing Night 32 - Kalisz **20.55** Ryszard Szurkowski - wyścig przez życie - film dok. **22.00** Sportowy Wieczór **22.45** Lekkoatletyka - Halowy mityng Orlen Cup, Łódź **1.10** Boks - Gala w Las Vegas

STOPKLATKA

9.00 Komisarz Rex - serial **12.00** Katastrofy w przestworzach **16.25** Mega trzęsienie w San Andreas - film katastroficzny **18.05** Hawaje 5 - 0 sezon 2 - Nie do przełamania" **19.05** Łowcy okazji **20.00** Bez przedawnienia - dramat kryminalny **22.15** Wampir w Brooklynie - horror komediowy

TV 4

13.55 Na ratunek 112 **14.25** Malanowski i Partnerzy **15.25** Uroczysko **16.00** Policjantki i Policjanci **17.00** Sekrety rodziny **18.00** Łowcy Skarbów **19.00** Policjantki i Policjanci **20.00** Uroczysko **20.30** Sprawiedliwi - Wydział Kryminalny **21.40** Banita - film przygodowy **23.45** Wyrok śmierci - film sensacyjny

ŚRODA, 31.01

TVN 7

5.00 Szkoła - program obyczajowy
6.55 Szpital - program obyczajowy
7.50 Ukryta prawda
10.45 Ewa Sama piecze
10.50 Tajemnice miłości
11.50 Opowieści małżeńskie
12.50 Szpital - program obyczajowy
13.50 Sąd rodzinny
14.50 Sędzia Anna Maria Wesołowska
15.50 Paloma - serial
16.55 Szpital - program obyczajowy
18.55 Ukryta prawda
19.55 Ewa Sama piecze
20.00 Wieczorówka - komedia, USA 2018, reż. Malcolm D. Lee, wyk. Kevin Hart, Tiffany Haddish, Keith David, Taran Killam
HIT
22.25 Seks w wielkim mieście II - komediodramat, USA 2010, reż. Michael Patrick King, wyk. Sarah Jessica Parker, Kim Cattrall, Kristin Davis, Cynthia Nixon, David Eigenberg, Liza Minelli, Chris Noth
1.20 Krwawa układanka
2.20 Tajemnice pól śmierci
3.15 Tajemnice pól śmierci
4.05 Druga strona medalu

TV PULS

6.00 Nash Bridges - serial
8.00 Kobra - oddział specjalny - serial
10.00 Zbuntowany anioł - serial
12.00 Lekarze na start - serial
14.00 Lombard: Życie pod zastaw
16.00 Kobra - oddział specjalny - serial
18.00 Lombard: Życie pod zastaw
20.00 Vice: Korporacja zbrodni - film sensacyjny, USA 2015, reż. Brian A. Miller, wyk. Ambyr Childers, Bruce Willis, Bryan Greenberg, Charlotte Kirk, Johnathon Schaech, Thomas Jane
HIT
22.00 Top Gun - film sensacyjny, USA 1986, reż. Tony Scott, wyk. Tom Cruise, Val Kilmer, Kelly McGillis, Anthony Edwards
0.05 Kickboxer 5: Odkupienie - thriller, USA 1995, reż. Kristine Peterson, wyk. Geoff Meed, James Ryan, Mark Dacascos, Tony Caprari
2.00 Dzielnica strachu - serial
2.55 Lombard: Życie pod zastaw
4.00 Taki jest świat
5.00 Dzielnica strachu - serial

TRWAM

13.30 Msza święta **14.20** Muzyczne chwile **14.30** Lubieszów **15.00** Moja wyspa wiary **15.50** Ma się rozumieć **16.00** Informacje dnia **16.10** Na zdrowie **16.30** Kierownik duchowy Sekretarki Bożego Miłosierdzia **17.00** Po stronie prawdy **17.50** Muzyczne chwile **17.55** Poczet Wielkich Polaków **18.00** Anioł Pański **18.05** Informacje dnia **18.15** Rozmowy niedokończone **19.25** Święty na każdy dzień **19.30** Opowieści z Księgi Cnót **20.00** Informacje dnia **20.20** Różaniec **20.50** Myśląc Ojczyzna **21.00** Apel Jasnogórski **21.20** Informacje dnia **21.40** Polski Punkt Widzenia **22.00** To się nie kończy... **23.00** Mistrz i Katarzynka

TTV

5.10 Dobra robota **6.05** Express **6.20** Fachowcy **7.00** Ukryta prawda **8.00** Szpital - program obyczajowy **10.00** SOS. Ekipy w akcji **11.00** Damy i wieśniaczki. Ukraina **12.00** Damy i wieśniaczki. PL **13.00** Królowe życia - serial **13.30** Sekrety życia **14.35** Za głosem serca - serial **15.45** Express **16.05** Raport smogowy **16.06** Zakup w ciemno **17.15** DeFacto **17.45** Express **18.00** Sport **18.05** Usterka **18.40** Złomowisko PL **19.45** Express **20.05** Nic do zgłoszenia **21.05** Usterka **21.45** Express **22.05** Rzeczy, których nie nauczyła mnie matka **22.40** Rzeczy, których nie nauczyła mnie matka **23.15** Gogglebox. Przed telewizorem **0.15** Kanapowczynie

TV6

6.00 Strażnik Teksasu **8.00** Policjantki i Policjanci **9.00** Kobra - oddział specjalny **11.05** Więzienie **13.00** Policjantki i Policjanci **15.00** Kobra - oddział specjalny **17.00** Magnum: Detektyw z Hawajów **18.00** Strażnik Teksasu **20.00** Agenci NCIS: Los Angeles **22.00** Sprawiedliwi - Wydział Kryminalny

eprasa.pl 5ce17ecb7c

TVP 1

7.00 Transmisja Mszy Świętej
7.30 Dobre historie - magazyn
8.00 Agrobiznes Extra, Pogoda
8.20 Gra słów. Krzyżówka
8.45 Ranczo (125) - Polityczny zombie - serial
9.45 Komisarz Alex (174) - Nadchodzi zemsta - serial
10.45 Ojciec Mateusz (300) - To ja Mateusz - serial
11.35 Korona królów. Jagiellonowie. Taka historia (5)
12.10 Agrobizness, Pogoda
12.35 Rok w ogrodzie Extra
12.55 Era przyrody - Część 2. Świadomość - film dok.
14.00 Złoty chłopak (108) - serial
14.55 Jaka to melodia?
15.35 Gra słów. Krzyżówka
16.05 Dziedzictwo (206) - serial
17.00 Teleexpress, Pogoda
17.20 Jaka to melodia?
17.55 Klan (4270) - telenowela
18.25 Leśniczówka (824) - serial
18.55 Jeden z dziesięciu - teleturniej
19.30 Program informacyjny 19.30
19.55 Gość 19.30
20.15 Pogoda, Sport
20.35 Ojciec Mateusz (385) - serial
21.30 Sprawa dla reportera
22.30 Madame Tussauds - ekspozycja z wosku - film dok.
23.35 Ocaleni - reality show
0.40 Lokatorka III (4) - serial
1.40 Powrót na wyspę (30) - serial
2.35 Powrót na wyspę (31) - serial
3.35 Sprawa dla reportera
4.35 Notacje - Krzysztof Musiał. Ciągnęło mnie do podróżowania - cykl dok.
4.45 Zakończenie dnia

TVP 2

5.30 M jak miłość (1504) - serial
6.20 Natura bez granic (5) - dok.
6.55 Rodzinka.pl (136) - Życie jest ciężkie - serial
7.30 Pytanie na śniadanie
11.15 W kotle historii - Zaginiona książka. Kuchnia czasu konfederacji warszawskiej
11.50 Barwy szczęścia (2931) - serial
12.30 Koło fortuny - teleturniej
13.15 Akacjowa 38 (271) - serial
14.05 Va Banque (300) - teleturniej
14.35 Na sygnale (523) - Latający książę - serial
15.05 Doktor z alpejskiej wioski - nowy rozdział (232) - serial
16.00 Koło fortuny - teleturniej
16.35 Familiada - teleturniej
17.15 Zakazany owoc (397) - serial
18.10 Lepsza połowa s.II (20) - serial
18.45 Akacjowa 38 (295) - serial
19.35 Barwy szczęścia (2931) - serial
20.10 Barwy szczęścia (2932) - serial
20.50 Postaw na milion - teleturniej
21.40 Dom pod Dwoma Orłami (5) - serial
22.30 Panorama
23.10 Godzina prawdy - film fabularny, USA, reż. Peter Facinelli, wyk. Anne Heche, Aleksei Archer, Lucas Bentley
1.15 Tajemnice rodu Valentów (10) - Tak - serial
2.15 Popioły, cz. II - dramat, reż. Andrzej Wajda, wyk. Daniel Olbrychski, Bogusław Kierc, Piotr Wysocki, Beata Tyszkiewicz, Pola Raksa, Władysław Hańcza
4.25 Zakończenie dnia

CZWARTEK, 1.02

TVN 7

5.00 Szkoła - program obyczajowy
6.55 Szpital - program obyczajowy
7.50 Ukryta prawda
10.45 Ewa Sama piecze
10.50 Tajemnice miłości
11.50 Opowieści małżeńskie
12.50 Szpital - program obyczajowy
13.50 Sąd rodzinny
14.50 Sędzia Anna Maria Wesołowska
15.50 Paloma - serial
16.55 Szpital - program obyczajowy
18.55 Ukryta prawda
19.55 Ewa Sama piecze
20.00 Gruby i chudszy - komedia, USA 1996, reż. Tom Shadyac, wyk. Eddie Murphy, Jada Pinkett Smith, James Coburn, Larry Miller, Dave Chappelle
22.05 Królowa przetrwania
23.20 Kod dostępu - film sensacyjny, USA 2001, reż. Dominic Sena, wyk. John Travolta, Hugh Jackman, Halle Berry, Don Cheadle, Sam Shepard
1.25 Mój sąsiad morderca
2.25 Tajemnice pól śmierci
3.20 Śmierć przychodzi nocą
4.10 Druga strona medalu

TV PULS

6.00 Nash Bridges - serial
8.00 Kobra - oddział specjalny - serial
10.00 Zbuntowany anioł - serial
12.00 Lekarze na start - serial
14.00 Lombard: Życie pod zastaw
16.00 Kobra - oddział specjalny - serial
18.00 Lombard: Życie pod zastaw
20.00 Straszny film 5 - komedia, USA 2013, reż. Lee Malcolm D, wyk. Ashley Tisdale, Ava Kolker, Gracie Whitton, Simon Rex, Snoop Dogg
21.45 Stan Helsing - horror komediowy, USA 2009, reż. Bo Zenga, wyk. Desi Lydic, Diora Baird, Kenan Thompson, Steve Howey
23.35 Kochanie, poznaj moich kumpli 2 - komedia, Australia 2017, reż. Mark Lamprell, wyk. Kevin Bishop, Kris Marshall, Ryan Corr, Xavier Samuel
1.10 Dzielnica strachu - serial
2.10 Lombard: Życie pod zastaw
3.10 Menu na miarę
3.45 Taki jest świat
4.25 Z archiwum policji

POLSAT

6.00 Nowy dzień z Polsat News
8.40 Malanowski i Partnerzy
9.40 Sekrety rodziny
10.40 Dlaczego ja?
11.40 Gliniarze
12.50 Wydarzenia
13.20 Interwencja
13.40 Trudne sprawy
14.40 Dlaczego ja?
15.50 Wydarzenia, Pogoda
16.15 Interwencja
16.30 Na ratunek 112
17.00 Gliniarze
18.00 Pierwsza miłość
18.50 Wydarzenia, Sport, Pogoda
19.25 Gość Wydarzeń
20.00 Farma

21.05 50 pierwszych randek - komedia romantyczna, USA, 2004, reż. Peter Segal, wyk. Adam Sandler, Drew Barrymore, Rob Schneider, Sean Astin
23.15 Plan lotu - thriller, USA, 2005, reż. Robert Schwentke, wyk. Jodie Foster, Peter Sarsgaard, Sean Bean, Marlene Lawston
1.20 Cudowny sezon - dramat biograficzny, USA, 2018, reż. Sean McNamara, wyk. Helen Hunt, Erin Moriarty, William Hurt, Danika Yarosh
3.40 Nasz nowy dom

TVN

5.35 Uwaga!
5.50 Ukryta prawda
6.50 Kuchenne rewolucje
7.45 Dzień Dobry TVN
11.30 Ukryta prawda
14.35 Szpital - program obyczajowy
15.40 Doradca smaku
15.45 Kuchenne rewolucje
16.50 Ukryta prawda
17.55 Detektywi - serial
19.00 Fakty, Sport, Pogoda
19.55 Uwaga!
20.10 Doradca smaku
20.15 Na Wspólnej - serial
20.55 Milionerzy
21.35 Kuchenne rewolucje

22.40 40 - letni prawiczek - komedia, USA 2005, reż. Judd Apatow, wyk. Steve Carell, Catherine Keener, Paul Rudd, Romany Malco, Seth Rogen, Elizabeth Banks, Leslie Mann
0.55 Londyn w ogniu - film sensacyjny, USA, Wielka Brytania, Bułgaria 2016, reż. Babak Najafi, wyk. Gerard Butler, Aaron Eckhart, Morgan Freeman, Radha Mitchell, Angela Bassett, Melissa Leo
3.05 Szpital - program obyczajowy
3.55 Uwaga!
4.10 Nauka jazdy

TRWAM

ski **12.03** Informacje dnia **12.20** Pierre Teilhard de Chardin **13.15** Słowo życia **13.20** Przegląd katolickiego tygodnika "Niedziela" **13.30** Msza święta **14.20** Muzyczne chwile **14.30** Filmowe życiorysy **15.00** Niebieskooki Anioł **15.50** Ma się rozumieć **16.00** Informacje dnia **16.10** Z wędką nad wodę **16.35** Regał **17.00** Modlitwa **19.25** Akademia pro - life **19.30** Przyjaciele i bohaterowie **20.00** Informacje dnia **20.20** Różaniec **20.50** Głos Polski **21.00** Apel Jasnogórski **21.20** Informacje dnia **21.40** Polski Punkt Widzenia **22.00** Człowiek Boga **22.50** Muzyczne chwile **23.00** Cierpliwa ufność

SUPER POLSAT

6.00 SuperLudzie **6.30** Na ratunek 112 **8.30** Hell's Kitchen - Piekielna Kuchnia **10.00** Wydarzenia 24 **10.30** Nasz nowy dom **11.30** Bogaty Dom - Biedny Dom **12.30** Świat według Kiepskich **14.15** Hell's Kitchen - Piekielna Kuchnia **15.50** Wydarzenia **16.10** Więcej wydarzeń **16.20** Gość Wydarzeń 24 **16.50** Nasz nowy dom **17.50** Świat według Kiepskich **20.05** Więzienie kobiet **20.35** Więzienie kobiet **21.00** Największe śledztwa CBŚP **22.00** Zasady walki II - Zdrada - thriller **0.10** Punisher: Strefa wojny - film sci - fi **2.25** Świat według Kiepskich **4.00** Nasz nowy dom **5.00** Na ratunek 112

TVP SPORT

6.10 Skoki narciarskie - PŚ - podsumowanie **8.55** Niezwykłe historie - Ryszard Szurkowski **9.30** Boks - Megafights. Marco Antonio Barrera - Juan Manuel Marquez **11.40** Srongman - Liga Mistrzów **12.40** Piłka nożna - Puchar Hiszpanii **14.35** Skoki narciarskie - MŚ w lotach, Kulm **15.50** LA - Halowy mityng Orlen Cup, Łódź **18.10** Retro TVP SPORT. Kolarstwo - Ryszard Szurkowski, MŚ 1973 **19.45** boks - Gala KBN Kalisz - podsumowanie **22.00** Sportowy Wieczór **22.40** Ring TVP Sport **23.40** Boks - Megafights: F. Mayweather Jr. - O.de la Hoya **0.45** Boks - Gala w Tokio - walka wieczoru

TTV

5.20 Dobra robota **6.05** Express **6.20** Fachowcy **7.00** Ukryta prawda **8.00** Szpital - program obyczajowy **10.00** SOS. Ekipy w akcji **11.00** Damy i wieśniaczki. Ukraina **12.00** Damy i wieśniaczki. PL **13.00** Diabelnie boskie - serial **13.30** Sekrety życia **14.35** Za głosem serca - serial **15.45** Express **16.05** Raport smogowy **16.06** Gogglebox. Przed telewizorem **17.15** DeFacto **17.45** Express **18.00** Sport **18.05** Usterka **18.40** Złomowisko PL **19.45** Express **20.05** Nic do zgłoszenia **21.05** Usterka **21.45** Express **22.00** Życie na kredycie **22.30** Życie na kredycie **23.05** Gogglebox. Przed telewizorem **0.05** Dobra robota

STOPKLATKA

6.00 Tygrysy Europy - serial **6.50** Scena Śmiechu **7.50** MASH - serial **8.55** Komisarz Rex - serial **12.00** Katastrofy w przestworzach **16.25** Samolot kontra wulkan - film sci - fi **18.05** Hawaje 5 - 0 - serial **19.05** Łowcy okazji **20.00** Snowpiercer: Arka przyszłości - film sci - fi **22.40** Łowcy umysłów - thriller

TV 4

12.55 Gliniarze **13.55** Na ratunek 112 **14.25** Malanowski i Partnerzy **15.25** Uroczysko **16.00** Policjantki i Policjanci **17.00** Sekrety rodziny **18.00** Łowcy Skarbów **19.00** Policjantki i Policjanci **20.00** Uroczysko **20.30** Sprawiedliwi - Wydział Kryminalny **21.40** Mission: Impossible - Rogue Nation - film sensacyjny

TV6

6.00 Strażnik Teksasu **8.00** Policjantki i Policjanci **9.00** Kobra - oddział specjalny **11.05** Więzienie **13.00** Policjantki i Policjanci **15.00** Kobra - oddział specjalny **17.00** Magnum: Detektyw z Hawajów **18.00** Strażnik Teksasu **20.00** Agenci NCIS: Los Angeles **22.00** Sprawiedliwi - Wydział Kryminalny

TVP 1

7.00 Transmisja Mszy Świętej
7.30 Agape Blisko Ciebie
8.00 Agrobiznes Extra, Pogoda
8.20 Gra słów. Krzyżówka
8.45 Ranczo (126) - serial
9.40 Komisarz Alex (175) - serial
10.40 Ojciec Mateusz (301) - serial
11.3 Kuchnia Jagiellonów (16)
12.10 Agrobiznes, Pogoda
12.35 Rok w ogrodzie Extra
12.50 Era przyrody - Zmiany - dok.
14.00 Złoty chłopak (109) - serial
14.55 Jaka to melodia?
15.35 Gra słów. Krzyżówka
16.05 Dziedzictwo (207) - serial
17.00 Teleexpress, Pogoda
17.20 Jaka to melodia?
17.55 Klan (4271) - telenowela
18.25 Leśniczówka (825) - serial
19.00 Jeden z dziesięciu - teleturniej
19.30 Program informacyjny 19.30
19.55 Gość 19.30
20.15 Pogoda, Sport
20.35 Brunet wieczorową porą - komedia kryminalna, reż. Stanisław Bareja, wyk. Krzysztof Kowalewski, Bożena Dykiel, Wojciech Pokora, Wiesław Gołas, Emilia Krakowska, Janina Traczykówna, Jan Kobuszewski, Józef Nalberczak
22.20 Zatoka szpiegów (4) - serial
23.15 Instynkt pierwotny - film fabularny, USA, reż. Nick Powell, wyk. Nicolas Cage, Famlke Janssen, Kevin Durand
1.05 Twardziele - film fabularny, USA, reż. Fisher Stevens
2.50 Kleopatro do dzieła - komedia, Wielka Brytania, reż. Gerald Thomas

TVP 2

4.35 Na dobre i na złe (773) - serial
5.30 M jak miłość (1505) - serial
6.20 Anna Dymna - spotkajmy się - Mateusz Żebrowski
6.55 Rodzinka.pl (137) - Płoną góry, płoną lasy - serial
7.30 Pytanie na śniadanie
11.15 Natura bez granic - cykl dok.
11.50 Barwy szczęścia (2932) - serial
12.30 Koło fortuny - teleturniej
13.15 Akacjowa 38 (272) - serial
14.05 Va Banque (301) - teleturniej
14.35 Na sygnale (524) - Ostatni taniec - serial
15.05 Doktor z alpejskiej wioski - nowy rozdział (233) - serial
16.00 Koło fortuny - teleturniej
16.35 Familiada - teleturniej
17.15 Zakazany owoc (398) - serial
18.10 Lepsza połowa s.II (21) - serial
18.45 Akacjowa 38 (296) - serial
19.35 Barwy szczęścia (2932) - serial
20.10 Barwy szczęścia (2933) - serial
20.50 Postaw na milion - teleturniej
21.40 Tak to leciało! - teleturniej
23.10 Kino relaks - Najlepszy , USA, reż. Shana Feste, wyk. Pierce Brosnan, Susan Sarandon, Carey Mulligan, Aaron Taylor - Johnson
1.00 Doktor No - film sensacyjny, Wielka Brytania, reż. Terence Young, wyk. Sean Connery, Ursula Andress, Joseph Wiseman
3.00 Piosenka dla Mii - film obyczajowy, Niemcy, reż. Mira Thiel, wyk. Paula Kalenberg, Angela Roy, Tim Oliver Schultz
4.40 Zakończenie dnia

PIĄTEK, 2.02

TVN 7

5.00 Szkoła - program obyczajowy
6.55 Szpital - program obyczajowy
7.50 Ukryta prawda
10.45 Ewa Sama piecze
10.50 Zapisane w gwiazdach
11.50 Opowieści małżeńskie
12.50 Szpital - program obyczajowy
13.50 Sąd rodzinny
14.50 Sędzia Anna Maria Wesołowska
15.50 Paloma - serial
16.55 Szpital - program obyczajowy
17.55 Szpital - program obyczajowy
18.55 Ukryta prawda
19.55 Ewa Sama piecze
20.00 Jak to robią single - komediodramat, USA 2016, reż. Christian Ditter, wyk. Dakota Johnson, Rebel Wilson, Leslie Mann, Damon Wayans Jr, Anders Holm, Alison Brie
22.30 Miami Vice - film sensacyjny, USA, Niemcy 2006, reż. Michael Mann, wyk. Colin Farrell, Jamie Foxx, Gong Li, Naomie Harris, Ciaran Hinds, Justin Theroux
1.00 Mój sąsiad morderca
2.00 Tajemnice pól śmierci

TV PULS

6.00 Nash Bridges - serial
7.00 Nash Bridges - serial
8.00 Kobra - oddział specjalny - serial
10.00 Zbuntowany anioł - serial
12.00 Lekarze na start - serial
14.00 Lombard: Życie pod zastaw
16.00 Kobra - oddział specjalny - serial
18.00 Lombard: Życie pod zastaw
20.00 Zemsta Sokoła - film sensacyjny, USA 2014, reż. Ernie Barbarash, wyk. Jimmy Navarro, Lateef Crowder, Michael Jai White, Neal McDonough
22.00 Ocalenie - thriller, USA, Rumunia 2015, reż. Steven C. Miller, wyk. Bruce Willis, D.B. Sweeney, Gina Carano, Kellan Lutz
0.00 Pole rażenia - thriller, USA 1993, reż. Rowdy Herrington, wyk. Bruce Willis, Dennis Farina, Sarah Jessica Parker, Tom Sizemore
2.05 Menu na miarę
2.40 Z archiwum policji
3.05 Menu na miarę
3.50 Z archiwum policji

POLSAT

6.00 Nowy dzień z Polsat News
8.40 Malanowski i Partnerzy
9.40 Sekrety rodziny
10.40 Dlaczego ja?
11.40 Gliniarze
12.50 Wydarzenia
13.20 Interwencja
13.40 Trudne sprawy
14.40 Dlaczego ja?
15.50 Wydarzenia, Pogoda
16.15 Interwencja
16.30 Na ratunek 112
17.00 Gliniarze
18.00 Pierwsza miłość
18.50 Wydarzenia, Sport, Pogoda
19.25 Gość Wydarzeń
20.00 Farma

21.05 Niesamowity Spider - Man 2 - film sci - fi, USA, 2014, reż. Marc Webb, wyk. Andrew Garfield, Emma Stone, Jamie Foxx, Dane DeHaa - Wspaniale jest być Spider - Manem. Dla Petera Parkera nic nie może się równać z uczuciem, jakiego doświadcza, kiedy kołysze się między drapaczami chmur, będąc bohaterem, lub spędzając czas z Gwen.
0.10 21 - film kryminalny, USA, 2008, reż. Robert Luketic
2.45 Nasz nowy dom

TVN

5.35 Uwaga!
5.50 Ukryta prawda
6.50 Kuchenne rewolucje - program kulinarno - rozrywkowy
7.45 Dzień Dobry TVN
11.30 Ukryta prawda
12.35 Ukryta prawda
13.35 Ukryta prawda
14.35 Szpital - program obyczajowy
15.40 Doradca smaku
15.45 Kuchenne rewolucje - program kulinarno - rozrywkowy
16.50 Ukryta prawda
17.55 Detektywi - serial
19.00 Fakty, Sport, Pogoda
19.50 Uwaga!

20.00 Bękarty wojny - film wojenny, USA, Niemcy 2009, reż. Quentin Tarantino, wyk. Brad PittMélanie Laurent, Christoph Waltz, Eli Roth, Michael Fassbender, Diane Kruger, Daniel Brühl, Til Schweiger
23.20 Wcielenie - horror, USA, Chiny 2021, reż. James Wan
1.35 Kuba Wojewódzki
2.45 Dowody zbrodni - serial
3.40 Szpital - program obyczajowy
4.25 Uwaga!
4.40 Recepta na stary dom
5.05 Jak to jest zrobione - serial

TRWAM

15.00 Koronka do Bożego Miłosierdzia **15.20** Mocni w Wierze **15.50** Ma się rozumieć **16.00** Informacje dnia **16.10** Siódmy Sakrament **16.40** Prosto o gospodarce **17.00** Powołanie w powołaniu **17.30** Geopolityka **17.55** Poczet Wielkich Polaków **18.00** Anioł Pański **18.05** Informacje dnia **18.15** Westerplatte Młodych **19.00** Warto zauważyć... **19.30** Brat Franciszek **20.00** Informacje dnia **20.20** Różaniec **20.50** Myśląc Ojczyzna **21.00** Apel Jasnogórski **21.20** Informacje dnia **21.40** Polski Punkt Widzenia **22.00** Brat naszego Boga **23.20** Przegląd Katolickiego Tygodnika "Niedziela" **23.25** Regał

SUPER POLSAT

6.00 SuperLudzie **6.30** Na ratunek 112 **8.30** Hell's Kitchen - Piekielna Kuchnia **10.00** Wydarzenia 24 **10.30** Nasz nowy dom **11.30** Dagmara szuka męża **12.30** Świat według Kiepskich **13.45** Z klimatem i z pasją **14.15** Hell's Kitchen - Piekielna Kuchnia **15.50** Wydarzenia **16.10** Więcej wydarzeń **16.20** Gość Wydarzeń 24 **16.50** Nasz nowy dom **17.50** Świat według Kiepskich **20.00** xXx: Reaktywacja - film sensacyjny **22.15** Zakładnik z Wall Street - film kryminalny **0.20** SuperLudzie Extra **0.30** Polacy za granicą **1.30** Backdoor - wyjście awaryjne **2.00** Świat według Kiepskich **4.00** Nasz nowy dom

TVP SPORT

6.10 Skoki narciarskie - MŚ w lotach, Kulm 2024 - Podsumowanie **8.10** Niezwykłe historie - Jeźdźcy, olimpijczycy **8.45** Jeździectwo - Cavaliada Poznań - konkurs Grand Prix **10.30** Venus vs **11.35** Boks - Gala KBN 32. Kalisz - Podsumowanie **13.45** Ring TVP Sport **15.00** Jeździectwo - Cavaliada Sopot - konkurs dużej rundy **17.30** Retro TVP SPORT - skoki narciarskie - PŚ, Willingen 2001 **19.45** LA - Halowy mityng Orlen Cup, Łódź **22.00** Sportowy Wieczór **22.40** Piłka nożna - Puchar Hiszpanii **0.50** Boks - Gala w Wolverhampton - walka: F.Petitjean - A.Azim **1.50** Boks - Gala w Stockton, Kalifornia

TTV

6.00 Express **6.15** Diabelnie boskie - serial **6.40** 10 wizyt Michela Morana **7.00** Ukryta prawda **8.00** Szpital - program obyczajowy **10.00** SOS. Ekipy w akcji **11.00** Damy i wieśniaczki **13.00** Diabelnie boskie - serial **13.30** Sekrety życia **14.35** Za głosem serca - serial **15.45** Express **16.05** Raport smogowy **16.06** Gogglebox. Przed telewizorem **17.15** DeFacto **17.45** Express **18.00** Sport **18.05** Usterka **18.40** Złomowisko PL **19.45** Express **20.05** Rzeczy, których nie nauczył mnie ojciec **20.40** Gogglebox. Przed telewizorem **21.45** Express **22.05** Diabelnie boskie - serial **22.30** Diabelnie boskie - serial **23.00** Damy i wieśniaczki

STOPKLATKA

6.00 Fools gold - etiuda **6.20** Miłość-Kropka pl - serial **7.10** Kabaretowe hity **8.20** Potop Redivivus - film historyczny **12.00** Katastrofy w przestworzach **16.00** Burzliwe Seattle - film katastroficzny **17.50** Celnicy - film dok. **18.25** Celnicy - film dok. **20.00** Fuks - komedia **21.50** Egzorcysta: Początek - horror

TV 4

9.50 Trudne sprawy **11.50** Policjantki i Policjanci **12.55** Gliniarze **13.55** Na ratunek 112 **14.25** Malanowski i Partnerzy **15.25** Uroczysko **16.00** Policjantki i Policjanci **17.00** Sekrety rodziny **18.00** Łowcy Skarbów **19.00** Policjantki i Policjanci **20.00** Uroczysko **22.05** Sprawiedliwi - Wydział Kryminalny

TV6

6.00 Strażnik Teksasu **8.00** Policjantki i Policjanci **9.00** Kobra - oddział specjalny **11.05** Więzienie **13.00** Policjantki i Policjanci **15.00** Kobra - oddział specjalny **17.00** Magnum: Detektyw z Hawajów **18.00** Strażnik Teksasu **20.00** Kryminalne zagadki Miami **23.00** Krwawa zemsta - film sensacyjny, Wielka Brytania

eprasa.pl 5ce17ecb7c

TVP 1

t **7.00** **Transmisja Mszy Świętej**
7.40 **Rok w ogrodzie**
8.05 **Rok w ogrodzie Extra**
8.20 **Pełnosprawni** - magazyn
8.50 **Mezopotamia 3D. Przyszłość naszych korzeni**
10.00 **Ranczo (127)** - serial
11.00 **Komisarz Alex (176)** - serial
11.55 **Ojciec Mateusz (302)** - serial
12.50 **Kleopatro do dzieła** - komedia
14.30 **Okrasa łamie przepisy**
15.10 **Brunet wieczorową porą** - komedia kryminalna, reż. Stanisław Bareja, wyk. Krzysztof Kowalewski, Bożena Dykiel, Mirosława Krajewska, Wojciech Pokora, Wiesław Gołas, Emilia Krakowska, Janina Traczykówna, Jan Kobuszewski, Józef Nalberczak
17.00 **Teleexpress, Pogoda**
17.35 **Ojciec Mateusz (385)** - serial
18.40 **Jaka to melodia?**
19.30 **Program informacyjny 19.30**
19.50 **Gość 19.30**
20.05 **Pogoda, Sport**
20.20 **Komisarz Alex (246)** - serial
21.20 **Pompeje** - film fabularny, Kanada, Niemcy, USA, reż. Paul W. S. Anderson, wyk. Kit Harington, Emily Browning, Kiefer Sutherland (HIT)
23.15 **Twardziele** - film fabularny, USA, reż. Fisher Stevens, wyk. Al Pacino, Christopher Walken, Alan Arkin, Julianna Margulies
1.00 **King Kong** - film przygodowy, USA, Francja, reż. John Guillermin, wyk. Jessica Lange, Jeff Bridges, Charles Grodin
3.25 **Jaka to melodia?**

TVP 2

4.55 **Barwy szczęścia (2929 - 2931)** - serial
6.35 **M jak miłość (1776)** - serial
7.30 **Pytanie na śniadanie**
7.55 **Pytanie na śniadanie**
11.50 **Zrujnowani odbudowani**
12.30 **Daleko od szosy (4) - Oczekiwanie** - serial
14.00 **Familiada** - teleturniej
14.35 **Koło fortuny** - teleturniej
15.15 **Szansa na sukces. Opole 2024 -Krzesimir Dębski**
16.20 **Na dobre i na złe (907) Jak zaskoczyć męża w noc poślubną?** - serial
17.20 **Wędrowiec Polski**
17.55 **Słowo na niedzielę - Trzy gwiazdy, twarze w ciemnościach i leniwe serce**
18.10 **Lepsza połowa s.II (22)** - serial
18.45 **Akacjowa 38 (297)** - serial
19.40 **Sylwester Marzeń z Dwójką**
20.00 **The Voice Senior s. V - Nokaut, cz. I i II**
23.00 **Panorama**
23.40 **Nowszy model** - komedia romantyczna, USA, reż. Bart Freundlich, wyk. Catherine Zeta - Jones, Justin Bartha, Joanna Gleason, Art Garfunkel, Kelly Gould (HIT)
1.25 **Godzina prawdy** - film fabularny, USA, reż. Peter Facinelli, wyk. Anne Heche, Aleksei Archer, Lucas Bentley
3.30 **Najlepszy** - film obyczajowy, USA, reż. Shana Feste, wyk. Pierce Brosnan, Susan Sarandon, Carey Mulligan, Aaron Taylor - Johnson
5.15 **Zakończenie dnia**

SOBOTA, 3.02

TVN 7

5.00 **Szkoła** - program obyczajowy
6.05 **Wiza na miłość: pierwsze spotkanie**
7.00 **Tom i Jerry Show** - animacja
7.35 **Pana Magorium cudowne emporium** - film familijny
9.30 **Ukryta prawda**
14.40 **Ugotowani w parach**
15.45 **Street Dance** - film obyczajowy, Wielka Brytania 2010
17.55 **Gruby i chudszy** - komedia, USA 1996, reż. Tom Shadyac
20.00 **Ocean's Thirteen** - film sensacyjny, USA 2007, reż. Steven Soderbergh, wyk. George Clooney, Brad Pitt, Matt Damon, Andy Garcia, Al Pacino, Elliott Gould, Don Cheadle, Casey Affleck, Scott Caan (HIT)
22.45 **Szakal** - film sensacyjny, USA, Wielka Brytania, Francja, Niemcy, Japonia 1997
1.10 **15.17 do Paryża** - film sensacyjny, USA 2018, reż. Clint Eastwood, wyk. Anthony Sadler, Alek Skarlatos, Spencer Stone, Jenna Fischer
3.10 **Mój sąsiad morderca**
4.05 **Druga strona medalu**

TV PULS

6.00 **Taki jest świat**
7.00 **Kobra - oddział specjalny** - serial
10.00 **Lombard: Życie pod zastaw**
12.00 **Lombard: Życie pod zastaw**
14.00 **Lombard: Życie pod zastaw**
16.00 **Lombard: Życie pod zastaw**
18.00 **Lombard: Życie pod zastaw**
20.00 **Krwawy sport** - film sensacyjny, USA 1988, reż. Newt Arnold, wyk. Donald Gibb, Forest Whitaker, Leah Ayres, Van Damme Jean - Claude (HIT)
21.50 **American Assassin** - thriller, USA 2017, reż. Michael Cuesta, wyk. Charlotte Vega, David Suchet, Dylan O'Brien, Michael Keaton, Sanaa Lathan, Scott Adkins, Taylor Kitsch
0.00 **Niepokonani** - dramat przygodowy, USA 2010, reż. Peter Weir, wyk. Colin Farrell, Ed Harris, Jim Sturgess, Saoirse Ronan
2.25 **Menu na miarę**
3.05 **Taki jest świat**
4.00 **Menu na miarę**
4.35 **Z archiwum policji**
5.00 **Dyżur**
5.50 **Dyżur**

POLSAT

6.00 **Nowy dzień z Polsat News**
8.50 **#Jestem M. Misfit** - komedia, Polska, 2019, reż. Marcin Ziębiński, wyk. Sylwia Lipka, Julia Chatys, Mateusz Ciawłowski, Filip Zabielski
10.40 **Teściowie**
11.40 **Bogaty dom - Biedny dom**
12.45 **Drwale i inne opowieści Bieszczadu**
13.15 **Drwale i inne opowieści Bieszczadu**
13.40 **Polacy za granicą**
14.40 **Rolnicy. Podlasie**
15.45 **Dagmara szuka męża**
16.45 **Więzienie kobiet**
17.45 **Chłopaki do wzięcia**
18.50 **Wydarzenia, Sport, Pogoda**
19.15 **Prezydenci i Premierzy**
20.00 **Sing** - film anim.

22.20 **Witajcie w dżungli** - film przygodowy, USA, 2003, reż. Peter Berg, wyk. Dwayne "The Rock" Johnson, Seann William Scott, Rosario Dawson, Christopher Walken (HIT)
0.35 **Strzelec wyborowy** - film sensacyjny, USA, 2005, reż. Marcus Adams, wyk. Wesley Snipes, Emma Samms, William Hope, Anthony Warren
3.40 **Świat według Kiepskich**
4.45 **Disco Gramy**

TVN

5.45 **Uwaga!**
6.00 **New Looney Tunes II** - anim.
6.45 **Kuchenne rewolucje** - program kulinarno - rozrywkowy
7.45 **Dzień Dobry TVN**
11.30 **Na Wspólnej Omnibus** - serial
13.20 **Na tropie dzikich zwierząt**
13.55 **Akademia policyjna IV: Patrol obywatelski** - komedia
15.35 **Skoki narciarskie: - PŚ, Willingen 2024**
18.30 **Milionerzy**
19.00 **Fakty, Sport, Pogoda**
19.30 **Kroniki Pucharu Świata w skokach narciarskich**
19.45 **Uwaga!**

20.00 **Miss agent** - komedia, USA 2000, reż. Donald Petrie, wyk. Sandra Bullock, Michael Caine, Benjamin Bratt, Candice Bergen, Ernie Hudson, William Shatner (HIT)
22.20 **Chłopaki też płaczą** - komedia, USA 2008, Nicholas Stoller
0.45 **Szybcy i wściekli: Tokio Drift** - film sensacyjny, USA, Niemcy
3.00 **Rzeczy, których nie nauczył mnie ojciec**
3.30 **Szpital** - program obyczajowy
4.20 **Uwaga!**
4.35 **Nauka jazdy**

TRWAM

15.50 Muzyczne chwile **16.00** Informacje dnia **16.10** Historia PL **17.00** Z Parlamentu Europejskiego **17.30** Nowa Ewangelizacja **17.55** Poczet Wielkich Polaków **18.00** Anioł Pański **18.05** Informacje dnia **18.15** W naszej Rodzinie **19.25** Święty na każdy dzień **19.30** Manna z Nieba **19.45** Modlitwa z telefonicznym udziałem dzieci **20.00** Informacje dnia **20.20** Różaniec **20.50** Myśląc Ojczyzna **21.00** Apel Jasnogórski **21.20** Informacje dnia **21.40** Polski Punkt Widzenia **22.00** Ludwig Maria Grignion de Montfort **22.55** Święty na każdy dzień **23.00** Odpowiedzialni za Kościół **23.30** Ukryci w łonie Matki

SUPER POLSAT

6.00 SuperLudzie **7.05** Wszyscy razem, śladem Blue! **8.05** Koralowy obóz **8.35** SpongeBob Kanciastoporty **9.35** Harmidom **12.00** Świat według Kiepskich **13.30** Sołtysi **14.30** SuperLudzie Extra **14.50** Piotruś Królik - film familijny **16.50** Karate Kid 4: Mistrz i uczennica - film familijny **19.00** Świat według Kiepskich **20.05** Maska Zorro - film przygodowy, USA, 1998, reż. Martin Campbell, wyk. Antonio Banderas, Anthony Hopkins, Catherine Zeta - Jones, Stuart Wilson **22.55** Bank - dramat sensacyjny **1.20** xXx: Reaktywacja - film sensacyjny **3.45** SuperLudzie Extra **4.00** Nasz nowy dom

TVP SPORT

6.25 Skoki narciarskie - PŚ, Willingen 2001 **8.45** Jeździectwo - Cavaliada Sopot **10.30** Strongman - Liga Mistrzów 2023. Turcja **11.30** Skoki Narciarskie - MŚ w lotach, Bad Mitterndorf, Kulm 2024 **13.25** Jeździectwo - Cavaliada Sopot **14.30** Kolarstwo przełajowe - MŚ, Tabor, Czechy **16.00** Skoki Narciarskie - FIS Cup mężczyzn, Szczyrk **18.30** Lekkoatletyka - Halowy mityng Athletics Indoor Tour silver **21.05** Kolarstwo przełajowe - MŚ, Tabor, Czechy **22.00** Sportowy Wieczór **22.50** Skoki Narciarskie - FIS Cup mężczyzn, Szczyrk **0.10** Lekkoatletyka - Halowy mityng Athletics Indoor Tour silve

TTV

5.35 Paloma - serial **6.35** Express **6.55** DeFacto **7.25** Super Rolnicy **8.25** 10 wizyt Michela Morana **8.45** Gogglebox. Przed telewizorem **9.45** Express **10.00** Ciężarówką przez RPA **11.00** Nic do zgłoszenia **12.05** Zakup w ciemno **14.05** Rzeczy, których nie nauczył mnie ojciec **14.40** Gogglebox. Przed telewizorem **15.45** Express **16.05** Gogglebox. Przed telewizorem **17.15** Diabelnie boskie - serial **17.45** Express **18.05** Diabelnie boskie - serial **18.35** Damy i wieśniaczki. PL **19.45** Express **20.00** Zakup w ciemno **21.00** Gogglebox. Przed telewizorem **22.00** Damy i wieśniaczki. PL **23.00** Gogglebox. Przed telewizorem

STOPKLATKA

6.00 Przygody Merlina - serial **8.00** Komisarz Rex - serial **10.00** Hudson i Rex - serial **12.00** Hawaje 5 - 0 - serial **12.55** Przebudzenia - film biograficzny **15.20** Burza - film sensacyjny **17.30** Bohater ostatniej akcji - komedia **20.00** Chłopaki nie płaczą - komedia **22.00** Bez przedawnienia - dramat

TV 4

6.00 Galileo **11.05** Twoja Twarz Brzmi Znajomo **13.00** Ninja Warrior Polska **15.00** The Real Housewives Żony Warszawy **16.00** Nasz nowy dom **17.00** STOP Drogówka **18.00** Policjantki i Policjanci **22.05** Sprawiedliwi - Wydział Kryminalny **0.05** Love Island. Wyspa miłości **1.05** Love Island. Wyspa miłości

TV6

6.00 Zoo po godzinach **7.00** Zoo po godzinach **8.10** Krudowie u zarania dziejów **10.00** Królowa śniegu - baśń filmowa **11.55** Gęsia skórka - horror komediowy **14.05** Magnum: Detektyw z Hawajów **16.00** Columbo **20.00** Kryminalne zagadki Miami **23.00** Mission: Impossible - Rogue Nation - film sensacyjny, USA

TVP 1

7.00 **Transmisja Mszy Świętej**
8.00 **Tydzień**
8.30 **Zakochaj się w Polsce**
9.05 **Najważniejszy mecz** - film obyczajowy, Islandia
11.00 **U Pana Boga w ogródku (5)** - serial
11.55 **Między ziemią a niebem**
12.00 **Anioł Pański**
12.15 **Między ziemią a niebem**
12.50 **Misja Brazylia - Doskonała alternatywa**
13.15 **Kamery wśród zwierząt - Oceany**
14.20 **Komisarz Alex (246)** - serial
15.20 **Dom (1) - Co ty tu robisz, człowieku?** - serial
17.00 **Teleexpress, Pogoda**
17.35 **Ojciec Mateusz (300) - To ja Mateusz** - serial
18.40 **Jaka to melodia?**
19.30 **Program informacyjny 19.30**
19.50 **Gość 19.30**
20.05 **Pogoda, Sport**
20.20 **Zatoka szpiegów (5)** - serial
21.20 **Przeprowadzka** - film obyczajowy, USA, reż. Richard Loncraine, wyk. Morgan Freeman, Diane Keaton (HIT)
23.00 **Pompeje** - film fabularny, Kanada, Niemcy, USA, reż. Paul W. S. Anderson, wyk. Kit Harington, Emily Browning, Kiefer Sutherland, Carrie - Anne Moss, Jared Harris
0.55 **Instynkt pierwotny** - film fabularny, USA, reż. Nick Powell, wyk. Nicolas Cage, Famke Janssen, Kevin Durand
2.45 **Jaka to melodia?**
4.40 **Zakończenie dnia**

TVP 2

5.25 **Barwy szczęścia (2932)** - serial
5.55 **Barwy szczęścia (2933)** - serial
6.35 **M jak miłość (1777)** - serial
7.30 **Pytanie na śniadanie**
11.00 **The Voice Senior s. V - Nokaut, cz. I**
12.30 **The Voice Senior s. V - Nokaut, cz. II**
14.00 **Familiada** - teleturniej
14.35 **Koło fortuny** - teleturniej
15.15 **Szansa na sukces. Opole 2024 - Blue Cafe**
16.15 **Tak to leciało!** - teleturniej
17.15 **Doktor No** - film sensacyjny, Wielka Brytania, reż. Terence Young, wyk. Sean Connery, Ursula Andress, Joseph Wiseman, Eunice Gayson
19.20 **Rodzinka.pl (243) - Kruche szkło** - serial
20.05 **Postaw na milion** - teleturniej
21.10 **Bardotka (4)** - serial
22.20 **Panorama**
22.55 **Kino bez granic - Bella** - film fabularny, USA, Meksyk, reż. Alejandro Monteverde, wyk. Ramon Rodriguez, Manny Perez, Tammy Blanchard (HIT)
0.35 **Królowa i konkwistador (37)** - serial
1.35 **Królowa i konkwistador (38)** - serial
2.35 **Nowszy model** - komedia romantyczna, USA, reż. Bart Freundlich, wyk. Catherine Zeta - Jones, Justin Bartha, Joanna Gleason, Art Garfunkel, Kelly Gould
4.10 **Zakończenie dnia**

POLSAT

6.00 **Nowy dzień z Polsat News**
8.40 **Fernando** - film anim.
10.55 **Niesamowity Spider - Man 2** - film sci - fi, USA, 2014, reż. Marc Webb, wyk. Andrew Garfield, Emma Stone, Jamie Foxx, Dane DeHaa
14.00 **Sing** - film anim.
16.25 **Zakochani** - komedia romantyczna, Polska, 2000, reż. Piotr Wereśniak, wyk. Magdalena Cielecka, Bartosz Opania, Jan Frycz, Katarzyna Figura
18.50 **Wydarzenia, Sport, Pogoda**
19.30 **Państwo w Państwie**

20.05 **Wygrać marzenia** - film obyczajowy, Polska, Węgry, 2022, reż. Piotr Fiedziukiewicz, wyk. Józef Pawłowski, Sebastian Fabijański, Małgorzata Kożuchowska, Mirosław Baka (HIT)
22.55 **Pewnego razu... w Hollywood** - dramat kryminalny, USA, Wielka Brytania, Chiny, 2019, reż. Quentin Tarantino, wyk. Leonardo DiCaprio, Brad Pitt, Margot Robbie, Emile Hirsch
2.20 **Punisher: Strefa wojny** - film sci - fi, USA, 2008, reż. Lexi Alexander, wyk. Ray Stevenson, Dominic West, Colin Salmon, Wayne Knigh

TVN

5.40 **Uwaga!**
5.55 **Wyluzuj, Scooby Doo!** - serial
6.20 **Na tropie dzikich zwierząt**
6.50 **Kuchenne rewolucje** - program kulinarno - rozrywkowy
7.45 **Dzień Dobry TVN**
11.30 **Razem odNowa**
12.35 **Co za tydzień**
13.15 **Camera Cafe. Nowe parzenie**
13.50 **Grinch** - komedia, USA, Francja
15.40 **Skoki narciarskie: - PŚ, Willingen 2024**
19.00 **Fakty, Sport, Pogoda**
19.30 **Kroniki Pucharu Świata w skokach narciarskich**
19.45 **Uwaga!**
20.00 **Czarnobyl** - miniserial

21.45 **Szybko i wściekle** - film sensacyjny, USA 2009, reż. Justin Lin, wyk. Vin Diesel, Paul Walker, Jordana Brewster, Michelle Rodriguez, John Ortiz (HIT)
23.50 **Nieuchwytny** - film sensacyjny, USA 1996, reż. John Gray, wyk. Steven Seagal, Keenen Ivory Wayans, Bob Gunton, Brian Cox, John M. Jackson, Michelle Johnson
2.00 **MasterChef**
3.20 **Uwaga!**
3.35 **Nauka jazdy**
4.00 **Recepta na stary dom**
4.20 **Jak to jest zrobione** - serial

NIEDZIELA, 4.02

TVN 7

5.00 **Szkoła** - program obyczajowy
6.05 **Wiza na miłość: pierwsze spotkanie**
7.00 **Tom i Jerry Show** - animacja
7.35 **Legendy sowiego królestwa: Strażnicy Ga'Hoole** - film przygodowy, USA, Australia
9.35 **Ukryta prawda**
14.40 **Ugotowani w parach**
15.40 **Street Dance II** - film obyczajowy, Wielka Brytania 2012
17.30 **Ocean's Thirteen** - film sensacyjny, USA 2007
20.00 **Wojna światów** - film sci - fi, USA 2005, reż. Steven Spielberg, wyk. Tom Cruise, Dakota Fanning, Miranda Otto, Justin Chatwin, Tim Robbins, Rick Gonzalez (HIT)
22.30 **Wygrać ze śmiercią** - film sensacyjny, USA 1989, reż. Bruce Malmuth, wyk. Steven Seagal, Kelly Le Brock, Bill Sadler, Frederick Coffin
0.35 **Nadciąga tornado** - film katastroficzny, USA 2014
2.20 **Mój sąsiad morderca**
3.15 **Tajemnice pól śmierci**
4.10 **Druga strona medalu**

TV PULS

6.30 **Kobra - oddział specjalny** - serial
8.30 **Najpiękniejsze baśnie: Śpiąca królewna** - baśń
10.05 **Książę i ja: królewskie wesele** - komedia romantyczna
12.20 **Guardians: Misja superbohaterów** - film sci - fi, Rosja
14.10 **Nowe przygody Kopciuszka** - komedia, Francja 2017
15.45 **Ella zaklęta** - film familijny, Irlandia, Wielka Brytania, USA
17.45 **Piękna i bestia** - film familijny, Francja, Niemcy 2014
20.00 **Bliźniak** - film sensacyjny, USA 2019, reż. Ang Lee, wyk. Benedict Wong, Clive Owen, Douglas Hodge, Mary Elizabeth Winstead, Will Smith (HIT)
22.10 **Raport mniejszości** - film sci - fi, USA 2002, reż. Steven Spielberg, wyk. Colin Farrell, Lois Smith, Max von Sydow
1.05 **Batalion Donbas** - dramat wojenny, Ukraina 2019, reż. Ivan Tymchenko, wyk. Anastasiya Renard, Sergey Detyuk
3.40 **Dyżur**
4.05 **Taki jest świat**

TRWAM

16.45 Życie według świętego Jana Pawła II **17.00** Pędzelkiem z ogona wiewiórki pisane **17.30** Sól Ziemi **17.55** Poczet Wielkich Polaków **18.00** Anioł Pański **18.05** Informacje dnia **18.15** Rozmowy niedokończone **19.25** Święty na każdy dzień **19.30** Moja katolicka rodzina **20.00** Informacje dnia **20.20** Różaniec **20.50** Myśląc Ojczyzna **21.00** Apel Jasnogórski **21.20** Informacje dnia **21.40** Retrospekcja **21.45** Stan Bezpieczeństwa Państwa **21.55** Święty na każdy dzień **22.00** Kobiety wolności **22.45** Jak wygrać małżeństwo **23.00** Jak my to widzimy - z daleka widać lepiej **23.30** Tam, gdzie Bóg płacze

SUPER POLSAT

6.00 Małe Wielkie Marzenia **7.05** Wszyscy razem, śladem Blue! **8.05** Koralowy obóz **8.35** SpongeBob Kanciastoporty **9.35** Harmidom **10.05** #JesteśmyDlaDzieci **10.40** Sezon na misia - film anim. **12.30** Królewskie święta - melodramat **14.25** Na fali 2 - film anim. **16.00** Aniołki Charliego - komedia sensacyjna **18.30** Świat według Kiepskich **20.00** Wykiwać klawisza - komedia, USA, 2005, reż. Peter Segal, wyk. Adam Sandler, Chris Rock, Burt Reynolds, Nelly **22.20** Króliczek - komedia **0.30** Dagmara szuka męża **1.30** Backdoor - wyjście awaryjne **2.00** Świat według Kiepskich **4.00** Nasz nowy dom **5.00** Na ratunek

TVP SPORT

6.35 Sportowcy zamordowani w Auschwitz **7.10** Halowy mityng Athletics Indoor Tour silver **8.55** Wanda Rutkiewicz **9.35** Skoki Narciarskie - FIS Cup mężczyzn, Szczyrk **12.00** Jeździectwo - Cavaliada Sopot **14.30** Kolarstwo przełajowe - MŚ, Tabor, Czechy **16.00** Lekkoatletyka - Halowy mityng World Athletics Indoor Tour, Silver - Meeting ISTAF Duesseldorf **18.05** Transmisja sportowa **20.45** Sportowy Wieczór **21.30** Skoki Narciarskie - FIS Cup mężczyzn, Szczyrk **22.55** Lekkoatletyka - Halowy mityng World Athletics Indoor Tour, Silver - Meeting ISTAF Duesseldorf **0.50** Retransmisja

TTV

5.15 Orzeł czy Reszka **6.05** 10 wizyt Michela Morana **6.25** Express **6.45** DeFacto **7.40** Nic do zgłoszenia **8.45** Gogglebox. Przed telewizorem **9.45** Express **10.05** Gogglebox. Przed telewizorem **11.05** Ciężarówką przez RPA **12.05** Zakup w ciemno **13.05** Damy i wieśniaczki. PL **14.10** Diabelnie boskie - serial **14.40** Kanapowczynie **15.45** Express **16.05** Gogglebox. Przed telewizorem **17.05** Życie na kredycie **17.45** Express **18.05** Życie na kredycie **18.40** Damy i wieśniaczki. PL **19.45** Express **20.00** Zakup w ciemno **21.00** Gogglebox. Przed telewizorem **22.00** Ciężarówką przez RPA **23.00** Nic do zgłoszenia

STOPKLATKA

6.00 Przygody Merlina - serial **8.00** Komisarz Rex - serial **10.00** Hudson i Rex - serial **12.00** Dzień świstaka - komedia **14.05** Jumper - film przygodowy **15.55** Quo Vadis cz. I - dramat kostiumowy **17.45** Czterej pancerni i pies cz. 1 - 2 - serial **20.00** System - thriller, USA **22.30** Świadek - thriller

TV 4

11.00 Pies wampir - film familijny **13.00** Słyszeliście o Morganach? - komedia romantyczna **15.05** Pokój 112 - Policjantki i Policjanci - film sensacyjny **16.50** Jaś Fasola radzi **17.00** The Real Housewives Żony Warszawy **18.00** Łowcy Skarbów **20.00** Impas - thriller **22.00** Banita - film przygodowy

TV6

6.00 Zoo po godzinach **7.00** Columbo **11.00** Magnum: Detektyw z Hawajów **13.55** Jaś Fasola radzi **14.00** Policjantki i Policjanci **20.00** CSI: Kryminalne zagadki Nowego Jorku **23.00** Miliardowy okup - thriller **1.10** Włatcy móch **3.40** Instrukcja kochania **4.40** Kochane pieniądze **5.45** Telezakupy TV Okazje

eprasa.pl 5ce17ecb7c

HOROSKOP

WODNIK

W poniedziałek sporo pracy, ale wreszcie uda się pozbyć zaległości. We wtorek i środę dobry czas dla załatwiania trudnych spraw. Wzrośnie zaufanie między tobą a partnerami w interesach. Możliwe też korzystne zmiany sercowe. W czwartek i piątek załatwiaj sprawy urzędowe. Możesz teraz dostać pracę lub zmienić ją na lepszą. W weekend odwiedź przyjaciół. Nie daj innym wtrącać się w twoje sprawy.

RYBY

W poniedziałek świetny czas na wszystko, co sobie zaplanujesz. Może wpaść nieco dodatkowych pieniędzy. We wtorek i środę możesz czuć się przemęczony, a będziesz mieć dużo na głowie i musisz dać z siebie wszystko. Postaraj się. W czwartek troski odejdą. Ktoś bliski da ci dowody uczucia, przyjaciele będą się o ciebie troszczyć. W piątek daj się namówić na imprezę. W weekend zadbaj o rodzinę.

BARAN

W poniedziałek możesz być uwikłany w jakieś domowe obowiązki lub w naprawianie w pracy tego, co popsuli inni. Nie trać jednak humoru. Od wtorku do czwartku świat należy do ciebie. Możliwy sukces w działalności publicznej i zawodowej, możesz rozpocząć coś nowego i ważnego w swoim życiu. W piątek uważaj na drodze i nie daj się ponieść nerwom. W weekend odpocznij aktywnie - idź choćby na długi spacer.

BYK

Od poniedziałku do środy możesz spodziewać się dziwnych, nietypowych wydarzeń, które pozwolą ci odkryć twoje nieznane dotąd możliwości. Nie mów, że nie umiesz, póki nie spróbujesz. W czwartek wrócą do ciebie zaległe, niedokończone sprawy - warto się z nimi wreszcie rozprawić. Może pomyślisz o małym remoncie w domu? W piątek i sobotę masz czas na spełnianie marzeń. Weekend pracowity i... romantyczny.

BLIŹNIĘTA

W poniedziałek wzrośnie intuicja, będziesz wiedzieć, czego się trzymać. Nawiązane teraz znajomości mogą się okazać z gatunku tych, o których się nie zapomina. We wtorek i środę dobry czas dla podpisywania umów, a także rozmów z ważnymi osobami. W czwartek inaczej spojrzysz na trudne sprawy, zrozumiesz czyjeś intencje, uwierzysz, że nie masz wroga. W weekend czeka cię sporo miłości, radości oraz walki z lenistwem.

RAK

W poniedziałek nie odkładaj spraw na później, zmierz się z obowiązkami przed czasem. Może poprosisz kogoś o pomoc? We wtorek i środę możesz spotkać się z osobami konfliktowymi - to kiepski czas na konfrontację, zatem uważaj. Skup się na domu i rodzinie. W czwartek dobra pora na ważną wizytę i rozmowy. W piątek nie ukrywaj uczuć. Weekend spędzisz inaczej, niż chcesz, co obrócisz na swoją korzyść.

LEW

W poniedziałek możesz być trochę rozleniwiony - nie zaniedbuj tego, co konieczne, a z resztą daj sobie spokój. We wtorek i środę poczujesz przypływ energii, nie będzie dla ciebie zbyt trudnej sprawy. W czwartek warto więcej czasu poświęcić rodzinie - i niech to nie będzie zdawkowy kontakt. W piątek i sobotę mogą się pojawić problemy finansowe. Nie wchodź pochopnie w żadne interesy. W niedzielę aktywnie odpocznij.

PANNA

W poniedziałek wzrośnie twój autorytet i siła przebicia, ale zbyt radykalnych zmian na razie nie planuj. We wtorek i środę uważaj na nadmiar pewności siebie i zastanów się, czy każdą zachciankę warto realizować. Nie dotyczy to przemyślanych projektów, z którymi można ruszyć we wtorek. W piątek nie spieraj się o detale. W weekend zajmiesz się z chęcią ważną sprawą rodzinną. Zadbaj też o chwilę relaksu.

WAGA

W poniedziałek nie kieruj się uprzedzeniami, oceniaj ludzi rzetelnie. Jeśli szukasz przyjaciół - kto wie, może znajdziesz też miłość... We wtorek i środę możesz być nieco podminowany i z łatwością wdasz się w jakieś kłótnie czy zbędne dyskusje. Daruj rodzinie, nie pokazuj, kto tu rządzi. W czwartek i piątek możesz wiele zmienić w domu, a będą to zmiany korzystne. W weekend odpocznij, wyjdź do ludzi.

SKORPION

W poniedziałek dobra passa finansowa, zobaczysz efekty cierpliwych działań. We wtorek i środę możliwe fascynacje, przygody, nowe początki. W stałych związkach partner cię mile zaskoczy. W czwartek i piątek dobry czas dla przyjaźni, pracy, finansów, brania kredytów (przemyślanych!). W weekend zrealizujesz plany, może wybierzesz się za miasto. Twoje serce zabije żywiej. Doceń teraz życzliwość otoczenia.

STRZELEC

W poniedziałek z trudem zabierzesz się do zmagań z codziennością. Nie pozwól, by lenistwo całkiem cię opanowało, ale nie forsuj się zbytnio. We wtorek i środę energia wróci, masz dobry czas na rozmowy, trudne negocjacje, ważne sprawy. Nie lituj się nad sobą, działaj. W czwartek i piątek sporo ruchu, dobre kontakty z ludźmi i dobra pora, by zacząć ważne przedsięwzięcie. W weekend masz czas na odpoczynek i miłość.

KOZIOROŻEC

W poniedziałek dopisze intuicja, zachowasz obiektywizm, co przyda się w pracy. We wtorek i środę przyłóż się do swoich zadań, bo ktoś może mieć pretensje - i to słuszne. W czwartek dowiesz się o pozytywnym załatwieniu ważnej dla ciebie sprawy. Pojawią się też nieoczekiwane okazje, by nawiązać ciekawe kontakty. W piątek licz na zgodę tam, gdzie dotąd różnie bywało. W weekend wiele pracy, sprzątania, ale i zabawy.

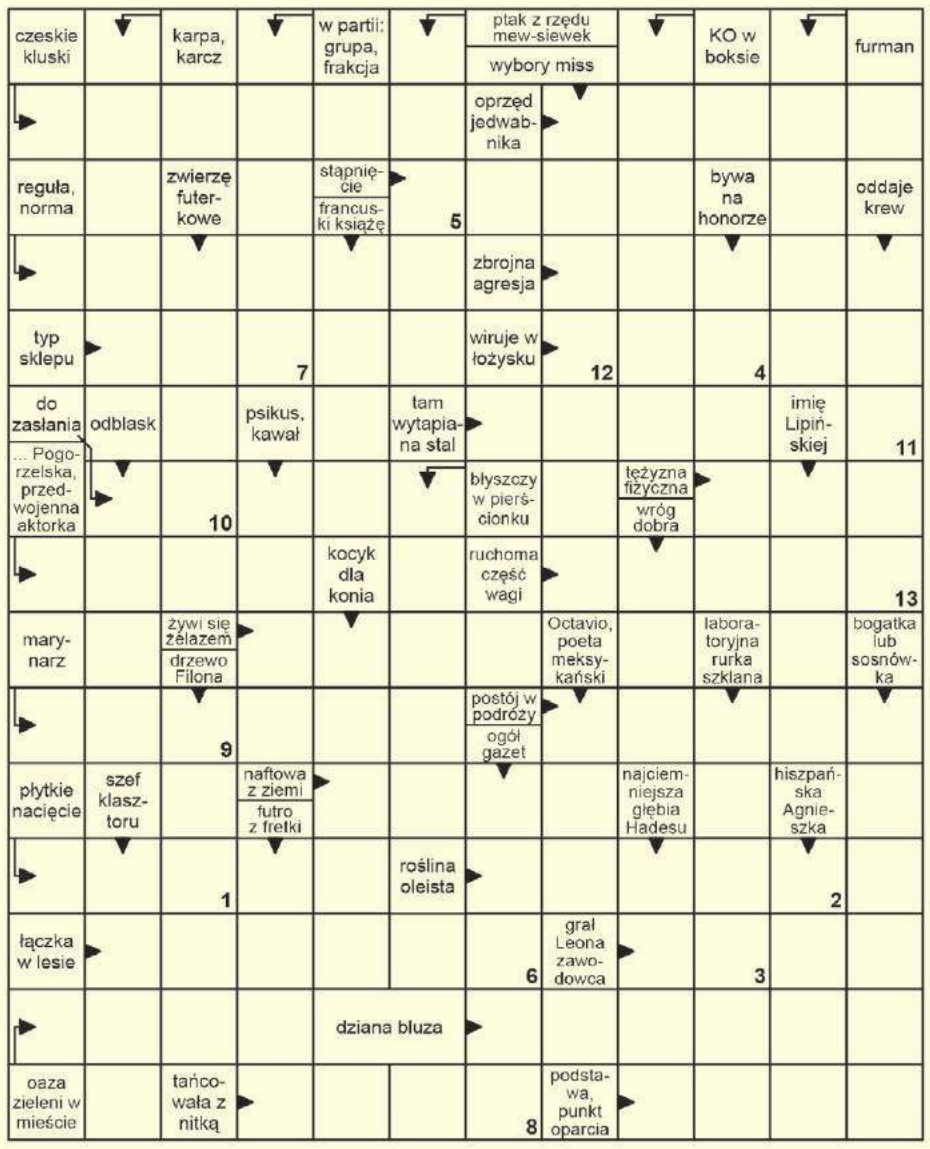

Litery z pól ponumerowanych od 1 do 13 utworzą rozwiązanie.

1	2	3	4	5	6	7	8	9	10	11	12	13

Lady Marion bielizna & bralitting
Chełm, Pl. E.Łuczkowskiego 9A
ul. Lwowska 15
tel. 733 715 077, 785 777 775
www.ladymarion.pl
ladymarionbielizna

Rozwiązanie krzyżówki z numeru 4 (2024) brzmi: **„Pięta Achillesa”**. Spośród wszystkich osób, które wysłały poprawne odpowiedzi, wybraliśmy panią **Alicję Czyżewską z Chełma.** Po odbiór nagrody zapraszamy w godz. 9–16 w terminie dwóch tygodni od momentu publikacji nazwiska zwycięzcy na łamach Super Tygodnia Chełmskiego. Warunkiem wzięcia udziału w konkursie jest przysłanie rozwiązania krzyżówki. Hasło wraz z kuponem należy dostarczyć do redakcji (w ciągu 5 dni od daty wydania) – pocztą, osobiście lub wrzucić do skrzynki ogłoszeniowej z logo Super Tygodnia. **Do wygrania bon o wartości 50 zł do wykorzystania w sklepie Lady Marion, ul. Lwowska 15 lub Pl. E. Łuczkowskiego 9A, Chełm.**

KRZYŻÓWKA
nr 5 (2024)
KUPON
super tydzień chełmski

CHEŁM Galeria Atelier zaprasza na wernisaż

Duchowość pogranicza

To tytuł wystawy fotograficznej, której wernisaż odbędzie się 1 lutego o godz. 18 w Galerii Atelier Elżbiety i Ryszarda Kaczmarskich.

Prace, które zostaną zaprezentowane na wystawie to efekt plenerów odbywających się na pograniczu polsko-białoruskim i polsko-ukraińskim w latach 2020-2023, organizowanych przez Związek Polskich Artystów Fotografików.

„Są wizualnym komentarzem dotyczącym dynamicznie przebiegających zmian. Wśród zgromadzonej, solidnej ilości zdjęć, znajdziemy obrazy wyławiające ślady tego, co wydarzyło się dawno temu, gdy dominowały tu królestwa lub cesarstwa, tego, co przyniosły szaleństwa XX wieku z wojnami, ludobójstwem, ale i szalonymi przemianami technologicznymi i cywilizacyjnymi, po sytuacje najnowsze, uwypuklające indywidualizm i wolę jednostki, przy jej zaangażowanym uczestnictwie w globalnym konsumpcjonizmie, sterowanym przez współczesne media, w tym społecznościowe” – napisał w folderze towarzyszącym wystawie artysta fotograf **Andrzej Zygmuntowicz**.

Zaprezentowane zostaną prace 26 autorów, w tym zdjęcia wykonane przez chełmskich fotografów: **Ryszarda Karczmarskiego**, **Dariusza Kosteckiego** oraz **Jarosława Tulikowskiego**.

Wernisaż uświetni **Tomasz Brudnowski**, jeden z założycieli Teatru Piosenki Młyn oraz lider zespołu Kuźnia Tomasza, z autorskim recitalem piosenek z pogranicza.

Wystawa w Galerii Atelier (ul. Lwowska 24) czynna będzie do końca lutego. **szer**

OFERTY DLA SAMOTNYCH SERC

709 Małgorzata
Mam 59 lat. Interesuję się przyrodą oraz fantastyką. Doskwiera mi samotność, poszukuję partnera do wspólnego spędzania czasu.

718 Irena
Mam na imię Irena, mam 70 lat, ale podobno nie wyglądam na tyle. Mieszkam niedaleko Białej Podlaskiej. Z zawodu jestem kucharzem, lubię podróże, dobrą książkę, krzyżówki i śpiewanie. Jestem wierząca i poszukuję przyjaciela, szczerego, katolika, bez nałogów. Od 6 lat jestem wdową.

719 Hanna
Szukam pana do stałego związku, wiek do 45 lat. Jestem uczciwą, o dobrym sercu kobietą, lubię pomagać innym. Pracuję zawodowo, jestem mobilna. Zasobność portfela nie jest dla mnie ważna. Liczy się dla mnie szacunek, miłość, wierność, lojalność i zaufanie. Mój wiek to 38 lat.

Potrzebujesz bratniej duszy, towarzystwa, miłości?

Przyślij do naszej redakcji swoją ofertę, napisz o swoich oczekiwaniach i pragnieniach.

List wyślij na adres redakcji. Każda oferta otrzyma swój numer kontaktowy, np: 001, 002. Nie będziemy podawać w gazetach nazwisk ani adresów osób składających oferty.

W liście w kilku słowach opowiedz o sobie: jak masz na imię, w jakim jesteś wieku, gdzie mieszkasz, jakie masz zainteresowania, dlaczego szukasz partnerki lub partnera i jakie masz wobec niego wymagania. Jeśli chcesz, możesz przysłać swoje zdjęcie, które uatrakcyjni ofertę.

Czytelnicy zainteresowani daną ofertą i osobą, powinni napisać do niej list, a do korespondencji dołączyć pustą kopertę ze znaczkiem pocztowym. Na pustej kopercie napisać numer oferty/osoby, do której mamy ten list odesłać. Redakcja będzie punktem kontaktowym dla osób, które zechcą się ze sobą poznać.

KUPON nr 5
Oferty dla samotnych
Aby oferta ukazała się w gazecie, należy dołączyć do niej oryginalny kupon z aktualnego numeru.

eprasa.pl 5ce17ecb7c