• Przyjęcia rodzinne • Obiady oraz kolacje
• Spotkania klasowe • Jedzenie na wynos
• Konsolacje • Bar • Dania dnia

ABY BYĆ NA BIEŻĄCO ZE WSZYSTKIM POLUB NAS NA FACEBOOKU !

RESTAURACJA RATUSZOWA WOŁÓW
RYNEK 34, 56 - 100 WOŁÓW
TEL: 71 389 25 06
PON - CZW - 11:00 - 20:00
PT - SOB - 11:00 - 22:00 NDZ - 12:00 - 20:00
REKLAMA

www.kuriergmin.pl

KURIER GMIN

TYGODNIK POWIATU WOŁOWSKIEGO

Nr 34 (1738)
Rok XXXV
Czwartek, 22 sierpnia 2024
ISSN 1426 - 1057
Cena 4,50zł (w tym 5% VAT)

Ponad 3 miliony złotych z LGD Kraina Łęgów Odrzańskich do gminy Wołów str. 2

PCC ROKITA TŁUMACZY DLACZEGO „ŚMIERDZI JAK W SZAMBIE Z DODATKIEM CHEMII”

Fot. Kurier Gmin

str. 5

Maria Czykiel z DIS wybrana na wiceprzewodniczącą Rady. Jan Kaczor przegrał str. 8

Będą konkursy na dyrektorów domów kultury str. 2

Katastrofa na Odrze trwa, martwe ryby są już u nas. Czy ktoś to powstrzyma? str. 3

Rodzinne biznesy dominują. Brakuje dużych firm w powiecie str. 7

DZIĘKOWALI ZA PLONY I WSPÓLNIE BIESIADOWALI NA PIKNIKU STR. 12

Powstaje lokalne muzeum Ziemi Wołowskiej str. 6

SKUP ZŁOMU
PĘGÓW
ul. Główna 79
Czynne 8-17
Skupujemy złom oraz metale kolorowe. Odbieramy złom również swoim transportem, możemy wysłać auto z HDS.
Waga - najazd 60 t.
www.zlompegow.pl
Aktualizuj ceny telefonicznie
600 56 20 36
REKLAMA

Ponad 3 miliony złotych z LGD Kraina Łęgów Odrzańskich do gminy Wołów

Dzięki wsparciu Lokalnej Grupy Działania Kraina Łęgów Odrzańskich, która na naszym terenie wdraża unijną inicjatywę rozwoju obszarów wiejskich LEADER, do gminy Wołów trafiło ponad 3 miliony złotych. Środki unijne wsparły nowe i istniejące już firmy, parafie i organizacje pozarządowe.

Wśród beneficjentów środków unijnych w ramach inicjatywy LEADER objętej Programem Rozwoju Obszarów Wiejskich na lata 2014-2020 znajdziemy zarówno mieszkańców, którzy założyli nowe firmy, jak i przedsiębiorstwa już działające, które uzyskały zastrzyk na dalszy rozwój. W przypadku nowych firm, dzięki wsparciu LGD powstało ich w gminie Wołów aż 7 – pomysły na własny biznes były różne – od gabinetu logopedycznego po szkołę języka hiszpańskiego, przeważali panowie, choć pierwszą dotację otrzymała p. Kasia. Razem wsparcie wyniosło ponad pół miliona złotych, a pojedyncze dotacje wyniosły od 60 do 80 tys. zł.

O jeszcze większe środki zawalczyły z sukcesem już działające firmy z gminy Wołów, które w sumie otrzymały ponad **1,3 mln zł bezzwrotnego wsparcia**. Przełożyło się ono między innymi na nową ofertę w zakresie turystyki i produktu lokalnego, podnosząc tym samym atrakcyjność gminy dla turystów, jak i samych mieszkańców.

Inglotówka

Ławka na ścieżce turystycznej Łącznik

Rębak

Frezarka CNC SERON

Tokarka CNC DMG MORI

Dwukrotnie ze wsparcia LGD (razem **ponad 200 tys. zł**) skorzystali parafianie z Łososiowic, którzy aktywnie dbają o swój kościół. Również parafia w Lubiążu mogła podjąć prace renowacyjne w kościele pw. św. Walentego. Do tej nadodrzańskiej miejscowości spłynęło zresztą o wiele więcej środków dzięki zaangażowaniu Stowarzyszenia Lubiąż i Powiatu Wołowskiego. Środki te pozwoliły między innymi na kompleksową rewitalizację Lasku św. Jadwigi. Ostatnio swoją cegiełkę dorzuciła także Fundacja Edusilesia, opracowując między innymi karty zwiedzania po lubiąskim klasztorze.

Środki z LGD wspierają także mniejsze inicjatywy w ramach tzw. projektów grantowych. Małe organizacje, które nie dałyby sobie rady w standardowych naborach, mogą liczyć na granty i mniejsze obciążenie w rozliczeniach, bo te bierze na siebie LGD. Dzięki temu w gminie Wołów zrealizowano 10 takich inicjatyw z ogólną kwotą dotacji na **ponad 240 tys. zł.**

Wśród grantobiorców znaleźli się między innymi Zespół Warzęgowianie, Ochotnicza Straż Pożarna w Krzydlinie Małej, Stowarzyszenie „W Rudnie jest cudnie" czy Stowarzyszenie „Wołów Biega". Uzyskane środki pozwoliły np. zakupić nowe stroju dla zespołu ludowego czy stworzyć miejsce spotkań w Krzydlinie Małej. Wieś ta ze swoją „większą" sąsiadką zyskała zresztą dzięki wsparciu LGD, ale i też aktywności samych mieszkańców ścieżkę turystyczną „Łącznik", na którą **pozyskano 80 tys. zł** z Polsko Amerykańskiej Fundacji Wolności. Ścieżka z unikalnymi, rzeźbionymi ławkami stała się nie lada atrakcją naszego regionu.

Kolejnych 10 inicjatyw, już z mniejszą, ale równie ważną kwotą wsparcia **prawie 50 tys. zł**, to projekty zrealizowane w latach 2020-2024 w ramach programu „Działaj lokalnie".

Bardzo istotne dla budowania współpracy i rozwoju regionu jest aktywność podmiotów z obszaru gminy Wołów, zarówno rękodzielników, producentów, organizacji pozarządowych, które licznie i chętnie angażujących się we wszystkie podejmowanie przez LGD inicjatywy, wydarzenia, konkursy czy eventy. Jest to ponad 40 podmiotów, które aktywnie działają na terenie całego LGD promując w ten sposób Gminę Wołów. W bazie usług i produktów CERTYFIKOWANYCH ZNAKIEM JAKOŚCI **KRAINA ŁĘGÓW ODRZAŃSKICH POLECA** zgłoszonych jest **aż 17 podmiotów** z obszaru Gminy Wołów! To najwięcej ze wszystkich członkowskich gmin. **Gmina Wołów jest członkiem założycielem LGD, od roku 2008 i jak widać członkostwo to opłaca się wszystkim.**

Jest już nowa Lokalna Strategia Rozwoju dla Krainy Łęgów Odrzańskich na lata 2024 – 2029 w ramach Planu Strategicznego Wspólnej Polityki Rolnej, w której, ponownie zaplanowano środki na rozwój przedsiębiorczości. Są to jedyne, lokalnie dostępne fundusze bezzwrotne na tworzenie i rozwijanie firm oraz organizacji. Niech te dobre praktyki z poprzedniej perspektywy będą motywacją do planowania przez przedsiębiorczych mieszkańców swoich inicjatyw. Po więcej informacji zapraszamy na stronę www.lgdodra.pl

Materiał opracowany przez Stowarzyszenie Lokalna Grupa Działania Kraina Łęgów Odrzańskich, został dofinansowany ze środków UE w ramach Planu Strategicznego dla Wspólnej Polityki Rolnej na lata 2023-2027. Instytucja Zarządzająca Planem Strategicznym dla Wspólnej Polityki Rolnej na lata 2023-2027 – Minister Rolnictwa i Rozwoju Wsi.

Kościół w Łososiowicach

Plan Strategiczny dla Wspólnej Polityki Rolnej na lata 2023-2027 | Stowarzyszenie Lokalna Grupa Działania Kraina Łęgów Odrzańskich | Dofinansowane przez Unię Europejską

Materiał promocyjny

eprasa.pl 5dc66baf95

Katastrofa na Odrze trwa, martwe ryby są już u nas. Czy ktoś to powstrzyma?

O tym co się dzieje na Odrze w ostatnich latach pisaliśmy już przy okazji dwóch wywiadów z lokalnym muzykiem-artystą Michałem Zygmuntem, który o rzekę walczy każdego dnia. Niestety od czasu naszej rozmowy jest tylko gorzej. Rzeka zamienia się w martwy ściek na naszych oczach. Ruszyła fala z martwymi rybami w okolicach Malczyc.

Z daleka Odra wygląda ładnie. Jednak kiedy się przyjrzymy, to zobaczymy, że woda jest mętna, brudna, miejscami pieni się.

Choć w rzece dostrzeżemy wciąż pływające ryby czy żaby, to można znaleźć też takie obrazki pod wodą. Nie wiemy jednak czy akurat ta ryba była ofiarą katastrofy, czy może jakiegoś podwodnego drapieżnika.

Fot.Zielińska

Obserwacja Odry na wysokości Malczyc. Nawet dzieci widzą, że coś jest nie tak.

Fot.Zielińska

Katastrofa ekologiczna na Odrze, do której doszło latem 2022 roku powtarza się. Wtedy masowo wymierały ryby i inne zwierzęta żyjące w i przy rzece. Na przełomie lipca i sierpnia wyłowiono około 9 ton martwych ryb. Teraz dzieje się to samo. Ówczesna Minister Klimatu i Środowiska Anna Moskwa ogłosiła, że przyczyną katastrofy były halofilne, czyli złote algi. Przypomnijmy, że złote algi (Prymnesium parvum) to inwazyjny glon rozwijający się w zasolonej wodzie. Pod wpływem zasolenia wytwarza groźną dla ryb toksynę. One znów się pojawiły i znów zabijają rzekę.

- Informacje płynące z różnych miejsc złożone w większa całość nie napawają optymizmem. Rzeka kwitnie, sporo też gnijącej materii jest już w Odrze, a sporo jej się jeszcze dostanie. Upały podkręcają to wszystko, nie ma wody w środkowej i dolnej Odrze, Warta kwitnie dokładając swoje. Prognozy nie są optymistyczne. Z Malczyc rusza właśnie fala, z widzianymi w okolicach Wrocławia martwymi rybami, prosto w solankę dostarczaną do rzeki przez KGHM w Głogowie. Dzierżno i Kanał Gliwicki to tylko cyngiel niestety. Mam nadzieję że wojewodowie i inne służby rozumieją powagę sytuacji - poinformował na swoim profilu dolnobrzeżanin Michał Zygmunt.

Eksperyment na wodzie

Ogromny problemem śniętych ryb pojawił się w jeziorze Dzierżno Duże (okolice Gliwic). Prowadzony jest tam eksperyment, o którym w niedzielę na konferencji prasowej mówiła Paulina Hennig-Kloska obecna szefowa Ministerstwa Klimatu i Środowiska. – Eksperyment z wykorzystaniem perhydrolu, nadtlenku wodoru, w odpowiednich dawkach wpuszczany do wody, wpływa na znaczną redukcję złotej algi. Ta redukcja ma miejsce nawet o 90-99 proc. To oczywiście próba szukania neutralizacji zakwitu złotej algi. Tak, żebyśmy znaleźli sposób, lek na złotą algę. Prowadzimy kilka eksperymentów tak, aby skutecznie zatrzymać rozkwit - powiedziała.

Usunąć przyczynę, a nie skutek

Hennig-Kloska zaznaczyła, że te metody to próba „ugaszenia pożaru". Obecnie przygotowywany jest plan inwestycyjny dla Odry, który ma posłużyć do usuwania przyczyny, a nie skutków katastrofy.

Plan ma przedstawić Ministerstwo Przemysłu już we wrześniu. Jego celem będzie odsolenie wód kopalnianych wpływających do Odry. Koszt inwestycji odsalającej wody kopalniane szacowany jest na 1-1,5 mld zł. Według wstępnych założeń, ma to być wspólna instalacja dla kilku kopalni, a środki na jej budowę miałyby wyłożyć same przedsiębiorstwa już od przyszłego roku.

Z danych zamieszczonych w raporcie rządowej komisji, która wyjaśniała przyczyny poprzedniej katastrofy na Odrze wiemy, że 72 proc. zasolenia w rzece było efektem wydobycia w kopalniach takich jak: KGHM Polska Miedź, Polska Grupa Górnicza i Jastrzębska Spółka Węglowa.

Minister ds. klimatu i środowiska zapewnia, że są już po rozmowie z KGHM, który obiecał we wrześniu przedstawić swój plan inwestycyjny. W przyszłym roku przedsiębiorstwa górnicze mają mieć już zabezpieczone pieniądze na opracowanie dokumentacji i przystąpienie do inwestycji.

Czy to się uda? Miejmy nadzieję, bo czas się kończy.

Dagmara Zielińska

Podziękowania

Ks. Eugeniusz Kuźmik jako rezydent tutejszej parafii serdecznie dziękuje wszystkim, którzy przyczynili się w przygotowanie i wzięli udział w jubileuszowej uroczystości 60-lecia święceń kapłańskich, w tym 40 lat pracy w duszpasterstwie w samej parafii św. Karola Boromeusza.
W dowód wdzięczności zostały odprawione dwie msze święte dziękczynne.

REKLAMA

REKLAMA

KURIER GMIN
TYGODNIK POWIATU WOŁOWSKIEGO
www.kuriergmin.pl

Będą konkursy na dyrektorów domów kultury

Zarówno w Wołowie, jak i w Brzegu Dolny pracę zakończyli dotychczasowi dyrektorzy domów kultury. Ta instytucja, wbrew pozorom, stanowi bardzo ważny element życia mieszkańców. Nie tylko bawi, ale i edukuje. Kto obejmie te stanowiska?

Fot.Dagmara Zielińska

Przypomnijmy, w Wołowie dotychczasowy dyrektor WOK, Robert Sadowski po objęciu stanowiska wiceburmistrza, musiał odejść z domu kultury. Dariusz Chmura, burmistrz Wołowa na pełniącą obowiązki powołał Natalię Kasperek, pracownika urzędu. Jednak jeszcze w tym roku ma być ogłoszony konkurs na to stanowisko, który wyłoni dyrektora.

Z kolei w Brzegu Dolnym, z pracą pożegnała się Danuta Chłód, która już od dłuższego czasu nabyła prawa emerytalne. W domu kultury przepracowała 43 lata, a dyrektorem była od lat 90 -tych. Tu też, jak zapowiedział burmistrz Brzegu Dolnego, Ireneusz Fura, zostanie rozpisany konkurs na przełomie sierpnia i września. Nowa osoba rozpocznie pracę od grudnia. Do tego czasu domem kultury będzie zarządzał burmistrz.

Kogo będą szukać? Z pewnością menadżera na miarę XXI wieku, który otoczy się kompetentnymi ludźmi. Kultura w czasach mediów społecznościowych wymaga znajomości trendów wśród każdego pokolenia. Zaspokojenie tych potrzeb, jak się okazało w ostatnich latach w Brzegu Dolnym, nie było łatwą sprawą. Przed nowymi dyrektorami ogromne wyzwanie.

mr

Remonty dróg powiatowych. Gdzie utrudnienia i objazdy?

Uważajcie na zmiany w organizacji ruchu. Te wprowadzono w okolicach Pogalewa Wielkiego i Małego.

Generalnym wykonawcą prac na odcinku drogi Pogalewo Wielkie – Pogalewo Małe (była DW nr 341) jest firma COLAS Polska sp. z o.o. Prace obejmują fragment o długości 1537 m. W tym miejscu zostanie zrobione: frezowanie nawierzchni bitumicznej, wykonanie warstwy ścieralnej, wykonanie warstwy profilującej, próg zwalniający z masy bitumicznej. Wartość inwestycji to 929 063,99 zł. Zmiana organizacji ruchu obowiązuje od poniedziałku (19 sierpnia). Kierowcy muszą stosować się do wyznaczonych objazdów.

W tym samym czasie prace rozpoczęło Przedsiębiorstwo Budowy i Utrzymania Dróg i Mostów Sp. Z o.o., które remontuje na dawnej DW 341 w miejscowości Pysząca. Na odcinku 655 metrów trwa frezowanie nawierzchni i w najbliższym czasie zostanie położona warstwa ścieralna. Wartość tej inwestycji to 309 326,42 zł.

Dużo remontów prowadzonych jest również na terenie gminy Wińsko, gdzie na jednej z odnowionych nawierzchni był starosta. - Jesteśmy na drodze powiatowej kierunek Wińsko - Rogów Wołowski. Mamy tutaj zakończenie prac, utwardzenie poboczy. Koszt tej inwestycji to prawie 450 tys. złotych. Takich dróg w tym roku na terenie gminy Wińsko (dróg powiatowych), będzie wyremontowanych prawie 31,5 kilometra - skomentował starosta Jan Janas.

Przypomnijmy, że 7 sierpnia w Starostwie Powiatowym w Wołowie została podpisana umowa na roboty budowlane dotyczące remontu nawierzchni odcinków na terenie wszystkich trzech gmin o łącznej długości 5,735 km. Całkowity koszt tych inwestycji to prawie 3 mln złotych. Wykonawcą robót wyłonionym w przetargu zostało Przedsiębiorstwo Budowy i Utrzymania Dróg i Mostów Sp. z.o.o. Remont obejmuje 5 odcinków: DP 1277D m. Grzeszyn, dł. 0.99 km (gm. Wińsko), DP 1099D Wińsko – Rogów Wołowski, dł. 1,120 km (gm. Wińsko), DP 1276D odc. DK 36 – Słup, dł. 0,99 km (gm. Wińsko), DP 1291D, dł. 1,65km odc. Naborów – skrzyżowanie z drogą Gminną na Biskupice, dł. 0,99 km (gm. Wołów/Brzeg Dolny), m. Stobno, dł. 0,99 km (gm. Wołów), (dawna DW 341) w m. Pysząca, dł. 0,655 km (gm. Brzeg Dolny).

inf

Fot.Powiat Wołowski

Starosta Jan Janas odwiedził remontowany odcinek drogi powiatowej na terenie gminy Wińsko.

Fot.Brzeg Dolny.pl

Schemat objazdu remontowanego odcinka drogi powiatowej na terenie gminy Brzeg Dolny.

USŁUGI ZŁOTNICZE
Marcin Maniszewski
SKUP ZŁOTA
GRAWER
tel. 507 079 239
Wołów, ul. Poznańska 14/1
REKLAMA

epraasa.pl/facebooks

PCC Rokita tłumaczy dlaczego „śmierdzi jak w szambie z dodatkiem chemii”

Od kilku dni nad Brzegiem Dolnym unosi się obrzydliwy fetor. Czy to z oczyszczalni ścieków w PCC Rokita? Nikt nie ma wątpliwości, ale od lat nikt nie potrafi tego problemu rozwiązać.

Okropny smród wyczuwalny był przez cały weekend. Odczuwali go mieszkańcy wszystkich osiedli. Ciężko było korzystać z ładnej pogody i spędzać czas na „świeżym” powietrzu, nie mówiąc o otwieraniu okien. Sprawa nie jest nowa. Trwa już od kilkunastu lat. Ani kontrole inspektorów od ochrony środowiska, ani radni, ani poprzednia władza, nie potrafiła wpłynąć na zakład chemiczny, w którym znajduje się oczyszczalnia ścieków odbierająca komunalne ścieki.

Jak zawsze w takiej sytuacji zwróciliśmy się do PCC Rokita S.A. czy to ich oczyszczalnia jest obecnie odpowiedzialna za fetor? Izabella Zalewska, rzecznik prasowy PCC Rokita poinformowała nas: Obecnie nie prowadzimy żadnych prac w oczyszczalni ścieków. Wpływ na pojawienie się nieprzyjemnych zapachów mają utrzymujące się wysokie temperatury. Cały czas dozujemy odpowiednie środki minimalizujące nieprzyjemny zapach. Pracuje również kurtyna antyodorowa.

Z tą sytuacją musi zmierzyć się nowa władza, która przejęła nierozwiązane problemy poprzedniej. I niestety, zaczyna od początku. W tym przypadku od zadawania pytań i spotkań. Ireneusz Fura, burmistrz Brzegu Dolnego, poinformował na swoim profilu Facebook jakie podjął kroki w związku z licznymi sygnałami od mieszkańców, którzy pisali o odorze również na Facebooku. Burmistrz zwrócił się do PCC Rokita pytając pisemnie o nieprzyjemne zapachy unoszące się nad gminą oraz o informację na temat podejmowanych działań zmniejszających problem uciążliwości zapachowej w mieście. Zamierza także zwołać spotkanie radnych z przedstawicielami PCC Rokita w celu wyjaśnienia tego co się dzieje w oczyszczalni. Wysłał również do Wojewódzkiego Inspektoratu Ochrony Środowiska we Wrocławiu pismo z prośbą o informacje dotyczące kontroli i informację odnośnie przekazania przez PCC Rokita S.A. harmonogramu prac prowadzonych na zbiornikach COŚ przy ul. Urazkiej. W piśmie poruszył także sprawę kontroli ZGK w Brzegu Dolnym w zakresie zgodności wykonywania działalności gospodarowania ściekami komunalnymi do końca sierpnia 2024 r. ZGK w Brzegu Dolnym posiada zezwolenie na prowadzenie działalności gospodarczej w zakresie opróżniania zbiorników bezodpływowych i transportu nieczystości ciekłych na terenie gminy i tym samym składa Burmistrzowi Brzegu Dolnego konieczne sprawozdania kwartalne. Według sprawozdań za IV kwartał 2023 roku oraz I kwartał 2024 roku nie stwierdzono żadnych nieprawidłowości.

Komentarz od Redakcji:

PCC Rokita od kilku lat nie ukrywa, że nie radzi sobie z tym co się dzieje w ich oczyszczalni. Nie wiadomo tylko dlaczego? Wojewódzki Inspektorat Ochrony Środowiska, który wielokrotnie kontrolował zakład i jego oczyszczalnię też nie poradził sobie z problemem, który zna od lat. Podjął się jednak zbierania ankiet od mieszkańców w sprawie nieprzyjemnego zapachu. Wyników dotąd nie poznaliśmy. Nasze służby powiatowe rzadko reagują. I koła się zamyka. Właściwie postawione pytanie brzmiałoby czy w ogóle, z punktu technologicznego, jest możliwość zniwelowania tego nieprzyjemne zapachu? PCC Rokita, spółka która rocznie generuje miliony zysku, odpowiada za produkcję chloru, zatrudnia najlepszych fachowców od chemii, nie może sobie poradzić z oczyszczalnią? Coś tu śmierdzi.

KaTa

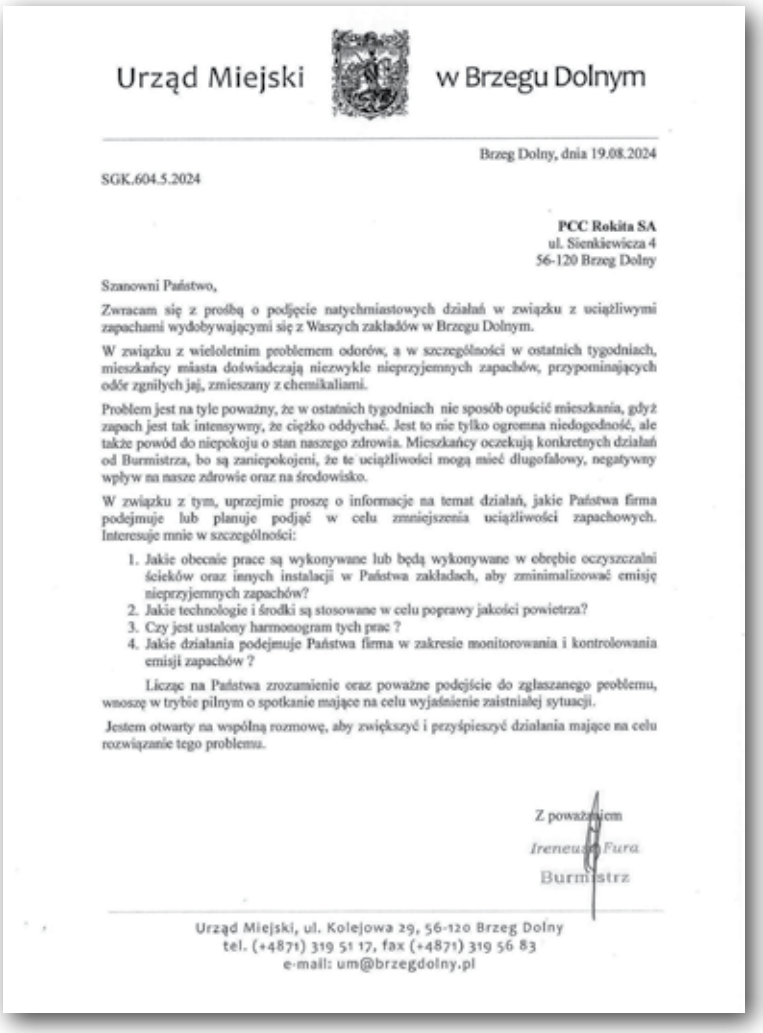

Urząd Miejski w Brzegu Dolnym

Brzeg Dolny, dnia 19.08.2024

SGK.604.5.2024

PCC Rokita SA
ul. Sienkiewicza 4
56-120 Brzeg Dolny

Szanowni Państwo,

Zwracam się z prośbą o podjęcie natychmiastowych działań w związku z uciążliwymi zapachami wydobywającymi się z Waszych zakładów w Brzegu Dolnym.

W związku z wieloletnim problemem odorów, a w szczególności w ostatnich tygodniach, mieszkańcy miasta doświadczają niezwykle nieprzyjemnych zapachów, przypominających odór zgniłych jaj, zmieszany z chemikaliami.

Problem jest na tyle poważny, że w ostatnich tygodniach nie sposób opuścić mieszkania, gdyż zapach jest tak intensywny, że ciężko oddychać. Jest to nie tylko ogromna niedogodność, ale także powód do niepokoju o stan naszego zdrowia. Mieszkańcy oczekują konkretnych działań od Burmistrza, bo są zaniepokojeni, że te uciążliwości mogą mieć długofalowy, negatywny wpływ na nasze zdrowie oraz na środowisko.

W związku z tym, uprzejmie proszę o informacje na temat działań, jakie Państwa firma podejmuje lub planuje podjąć w celu zmniejszenia uciążliwości zapachowych. Interesuje mnie w szczególności:

1. Jakie obecnie prace są wykonywane lub będą wykonywane w obrębie oczyszczalni ścieków oraz innych instalacji w Państwa zakładach, aby zminimalizować emisję nieprzyjemnych zapachów?
2. Jakie technologie i środki są stosowane w celu poprawy jakości powietrza?
3. Czy jest ustalony harmonogram tych prac ?
4. Jakie działania podejmuje Państwa firma w zakresie monitorowania i kontrolowania emisji zapachów ?

Licząc na Państwa zrozumienie oraz poważne podejście do zgłaszanego problemu, wnoszę w trybie pilnym o spotkanie mające na celu wyjaśnienie zaistniałej sytuacji.

Jestem otwarty na wspólną rozmowę, aby zwiększyć i przyśpieszyć działania mające na celu rozwiązanie tego problemu.

Z poważaniem
Ireneusz Fura
Burmistrz

Urząd Miejski, ul. Kolejowa 29, 56-120 Brzeg Dolny
tel. (+4871) 319 51 17, fax (+4871) 319 56 83
e-mail: um@brzegdolny.pl

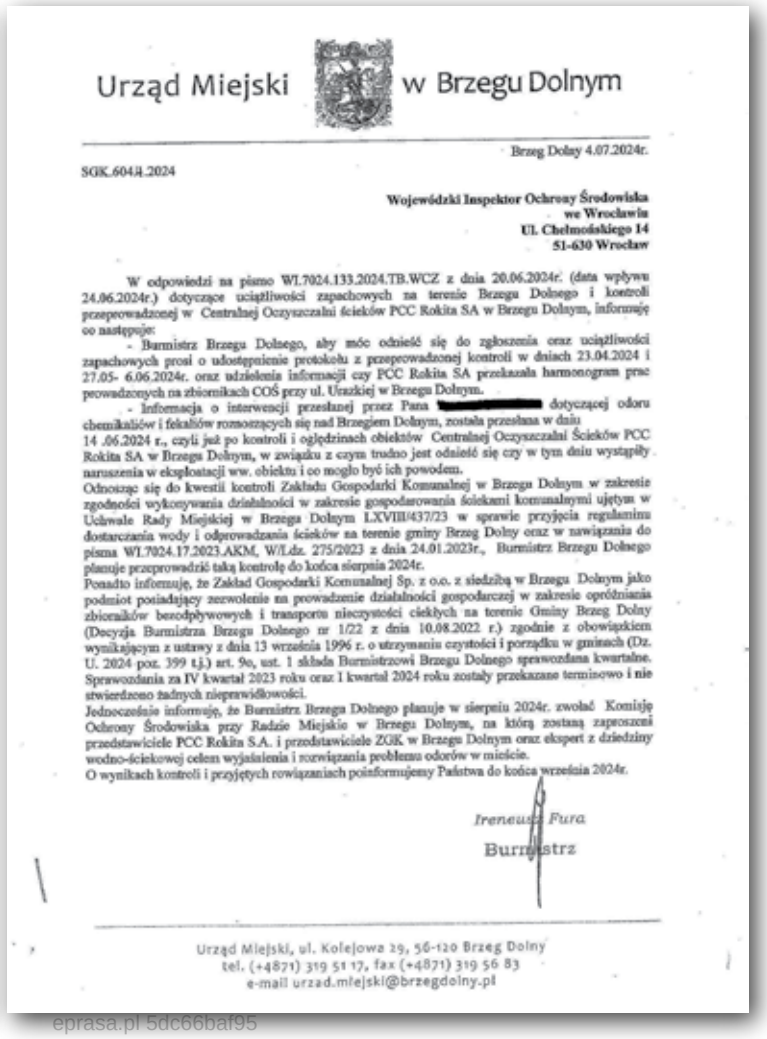

Urząd Miejski w Brzegu Dolnym

Brzeg Dolny 4.07.2024r.

SGK.604.4.2024

Wojewódzki Inspektor Ochrony Środowiska
we Wrocławiu
Ul. Chełmońskiego 14
51-630 Wrocław

W odpowiedzi na pismo WI.7024.133.2024.TB.WCZ z dnia 20.06.2024r. (data wpływu 24.06.2024r.) dotyczące uciążliwości zapachowych na terenie Brzegu Dolnego i kontroli przeprowadzonej w Centralnej Oczyszczalni ścieków PCC Rokita SA w Brzegu Dolnym, informuję co następuje:

- Burmistrz Brzegu Dolnego, aby móc odnieść się do zgłoszenia oraz uciążliwości zapachowych prosi o udostępnienie protokołu z przeprowadzonej kontroli w dniach 23.04.2024 i 27.05- 6.06.2024r. oraz udzielenia informacji czy PCC Rokita SA przekazała harmonogram prac prowadzonych na zbiornikach COŚ przy ul. Urazkiej w Brzegu Dolnym.
- Informacja o interwencji przesłanej przez Pana [redacted] dotyczącej odoru chemikaliów i fekaliów roznoszących się nad Brzegiem Dolnym, została przesłana w dniu 14 .06.2024 r., czyli już po kontroli i oględzinach obiektów Centralnej Oczyszczalni Ścieków PCC Rokita SA w Brzegu Dolnym, w związku z czym trudno jest odnieść się czy w tym dniu wystąpiły naruszenia w eksploatacji ww. obiektu i co mogło być ich powodem.

Odnosząc się do kwestii kontroli Zakładu Gospodarki Komunalnej w Brzegu Dolnym w zakresie zgodności wykonywania działalności w zakresie gospodarowania ściekami komunalnymi ujętym w Uchwale Rady Miejskiej w Brzegu Dolnym LXVIII/437/23 w sprawie przyjęcia regulaminu dostarczania wody i odprowadzania ścieków na terenie gminy Brzeg Dolny oraz w nawiązaniu do pisma WI.7024.17.2023.AKM, W/Ldz. 275/2023 z dnia 24.01.2023r., Burmistrz Brzegu Dolnego planuje przeprowadzić taką kontrolę do końca sierpnia 2024r.

Ponadto informuję, że Zakład Gospodarki Komunalnej Sp. z o.o. z siedzibą w Brzegu Dolnym jako podmiot posiadający zezwolenie na prowadzenie działalności gospodarczej w zakresie opróżniania zbiorników bezodpływowych i transportu nieczystości ciekłych na terenie Gminy Brzeg Dolny (Decyzja Burmistrza Brzegu Dolnego nr 1/22 z dnia 10.08.2022 r.) zgodnie z obowiązkiem wynikającym z ustawy z dnia 13 września 1996 r. o utrzymaniu czystości i porządku w gminach (Dz. U. 2024 poz. 399 t.j.) art. 9o, ust. 1 składa Burmistrzowi Brzegu Dolnego sprawozdania kwartalne. Sprawozdania za IV kwartał 2023 roku oraz I kwartał 2024 roku zostały przekazane terminowo i nie stwierdzono żadnych nieprawidłowości.

Jednocześnie informuję, że Burmistrz Brzega Dolnego planuje w sierpniu 2024r. zwołać Komisję Ochrony Środowiska przy Radzie Miejskie w Brzegu Dolnym, na którą zostaną zaproszeni przedstawiciele PCC Rokita S.A. i przedstawiciele ZGK w Brzegu Dolnym oraz ekspert z dziedziny wodno-ściekowej celem wyjaśnienia i rozwiązania problemu odorów w mieście.

O wynikach kontroli i przyjętych rowiązaniach poinformujemy Państwa do końca września 2024r.

Ireneusz Fura
Burmistrz

Urząd Miejski, ul. Kolejowa 29, 56-120 Brzeg Dolny
tel. (+4871) 319 51 17, fax (+4871) 319 56 83
e-mail urzad.miejski@brzegdolny.pl

Komentarze mieszkańców:

Małgorzata: Coś okropnego co noc to samo... nie da się okna otworzyć.

Marta: Śmierdzi tragicznie.

Klaudia: Na rynku dramat okno otwarte i udusić się można.

Aleksandra: Odkąd mieszkam to jeszcze tak nie śmierdziało jak ostatniej nocy. Dramat.

Anna: Nie znam żadnego miasta, które jest tak śmierdzące więc o co tu chodzi? Nieudolność urzędników czy ręką rękę kryje... żyjemy tu mamy dzieci i nas trują czy w końcu ludzie zaczną się mobilizować aby władza coś z tym zrobiła czy każdy będzie tylko narzekać i z pokorą to tolerować.

Jadwiga: Na Starówce okropnie śmierdzi. Ma to wpływ na ból głowy i złe samopoczucie.

Przynajmniej ja tak mam, nie do zniesienia.

Bożena: Śmierdzi od kilku lat i właśnie latem przy wysokich temperaturach masakra. Włodarze miasta do pracy.

Daria: Od tygodnia dzień w dzień (przynajmniej na Warzyniu tak czuć) to jest chore, żeby człowiek budził się w nocy ze smrodu, aż gryzie w nos i w gardło, tak się nie da funkcjonować.

eprasa.pl 5dc66baf95

23 SIERPNIA PIERWSZA WYSTAWA ZBIORÓW

Powstaje lokalne muzeum Ziemi Wołowskiej

W Wołowie powstanie lokalne muzeum, które poświęcone będzie historii ziemi wołowskiej oraz historii naszej lokalnej społeczności – zwłaszcza w kontekście minionych 80 lat, czyli od 1945 roku. Nie zabraknie w nim także zjawisk kulturowych i społecznych z przełomu lat 80. i 90.

Fot.Gabriel Zagrodny

Rafał Zając, dyrektor wołowskiej biblioteki publicznej zachęca młodzież do zainteresowania się lokalną historią.

- To bardzo ważne przedsięwzięcie, bo z jednej strony pozwoli pokazać istotną rolę Wołowa w regionie - na przestrzeni wieków, a z drugiej strony pomoże zobrazować trud mieszkańców, jaki został włożony w odbudowę miasta po II wojnie światowej - mówi Rafał Zając, dyrektor Biblioteki Publicznej w Wołowie. - Pokażemy też przemiany społeczno-kulturowe kształtujących naszą zbiorową tożsamość. Istotna jest również kwestia prestiżu miasta. Wołów pozostaje jednym z niewielu miast w regionie bez obiektu o charakterze muzealno-turystycznym. Takie miejsca są już w Trzebnicy, Środzie Śląskiej czy w Brzegu Dolnym. A mamy co pokazać i czym się pochwalić. Planowana wystawy pozyskanych zbiorów jest kolejnym krokiem przybliżającym społeczność gminną do posiadania swojego lokalnego muzeum. Pokażemy część posiadanych już zasobów, przedstawimy nasze plany i rozpoczniemy dyskusję nt. szerszego włączenia mieszkańców w proces tworzenia lokalnego muzeum.

Proces tworzenia lokalnego muzeum nie może być procesem szybkim. Wynika to z kilku czynników. Przede wszystkim, wszystkie działania muszą być powszechnie znane i akceptowane przez społeczność lokalną. Każdy etap tworzenia zbiorów, ich opisywania, rejestrowania i zabezpieczania musi dawać pewność, że zasoby nigdzie nie znikną lub nie zostaną zniszczone. - Spotykam się z obawami wynikającymi z losu zbiorów Muzeum Ziemi Wołowskiej, które istniało w Wołowie od początku lat 70. do początku lat 90.- dodaje dyrektor Rafał Zając. - Los wielu zbiorów jest dzisiaj nieznany. Niektóre zbiory uległy zniszczeniu. Na szczęście są też zbiory, które zaczynają do nas wracać i będą częścią wystaw. Tu należą się duże słowa uznania dla mieszkańców, którzy przez wiele lat dbali o różne przedmioty, aby dzisiaj, kiedy mają pewność, że te zostaną dobrze zabezpieczone, przekazują je do wołowskiej biblioteki. Kolejnym czynnikiem jest przychylność władz, czyli wola burmistrza Dariusza Chmury, który od wielu miesięcy jest blisko wszystkich działań zmierzających do realizacji planów. Bezcenna jest także rola społeczności lokalnej wspierającej inicjatywę utworzenia lokalnego muzeum swoją postawą i działaniem, a tak jest np. w przypadku aktywności Wołowskiej Grupy Badawczo Historycznej, która już dzisiaj jest naszym partnerem w wielu działaniach. Grupa posiada własne zbiory, organizuje wydarzenia promujące lokalną historię, a dzisiaj organizuje z biblioteką „Wołowskie Spacery", których celem jest promocja historii i rozwój turystyki miejskiej. Trzeba też podkreślić, że Wołowska Grupa Badawczo Historyczna jest współgospodarzem nadchodzącej wystawy pozyskanych zbiorów.

Wystawa pozyskanych zbiorów to wydarzenie organizowane w ramach realizacji projektu „Wołowski Dom Spotkań z Historią", który dofinansowany jest ze środków Ministerstwa Kultury i Dziedzictwa Narodowego pochodzących z budżetu państwa w ramach programu własnego Narodowego Instytutu Muzeów „Izby Pamięci". Otwarcie wystawy odbędzie się w piątek 23 sierpnia o godz. 17:00, a sama wystawa będzie dostępna od 23 sierpnia do 6 września w budynku stacji kolejowej. Gorąco zapraszam wszystkich do odwiedzenia wystawy oraz do kontaktu z wołowską bibliotekę. Stwórzmy razem Wołowską Izbę Pamięci!

mr

eprasa.pl 5dc66baf95

REKLAMA

REKLAMA

REKLAMA

Rodzinne biznesy dominują. Brakuje dużych firm w powiecie

W 2023 roku w powiecie wołowskim zarejestrowano 4 757 firm i działalności gospodarczych, co daje nam wyraźny obraz lokalnej przedsiębiorczości. Spośród nich aż 3 284 to osoby fizyczne prowadzące własne firmy. Oznacza to, że większość działalności w regionie jest prowadzona przez mieszkańców, którzy postanowili wziąć sprawy w swoje ręce i założyć własny biznes.

Fot. redakcja kurier gmin

Najwięcej drobnego biznesu jest w Wołowie.

Rok 2023 przyniósł 333 nowe rejestracje firm, ale jednocześnie 260 działalności zostało wyrejestrowanych. Taka rotacja pokazuje, że rynek jest dość stabilny, choć niektóre firmy znikają, a na ich miejsce pojawiają się nowe. Jeśli spojrzymy na dłuższy okres, od 2009 roku najwięcej nowych działalności założono w 2010 roku – było ich aż 460. Z kolei najmniej nowych firm zarejestrowano w 2020 roku, co może być efektem trudności związanych z pandemią. Najwięcej działalności zamknięto w 2011 roku, a najmniej – w 2020 roku, co wskazuje na pewien poziom stabilności w okresach kryzysowych.

Handel i budowlanka

Kiedy przyjrzymy się branżom, w których działają firmy w powiecie wołowskim, wyłania się obraz różnorodnej gospodarki z dwoma dominującymi gałęziami. Najwięcej firm, bo aż 25 procent, związanych jest z budownictwem. Na drugim miejscu plasuje się handel oraz naprawa pojazdów, które stanowią 21 procent wszystkich działalności gospodarczych. Tylko niewielka część firm (1,9 proc.) zajmuje się rolnictwem, leśnictwem czy rybołówstwem, co może świadczyć o tym, że te tradycyjne sektory niestety mają w regionie mniejsze znaczenie. Z kolei prawie 27 proc. firm działa w przemyśle i budownictwie, co świadczy o istotnej roli tych sektorów w lokalnej gospodarce.

Brakuje dużych graczy?

Zdecydowaną większość firm w powiecie wołowskim stanowią mikroprzedsiębiorstwa, czyli firmy zatrudniające od 0 do 9 pracowników. Jest ich aż 4 607, co stanowi przeważającą część wszystkich zarejestrowanych działalności. Taki rozkład pokazuje, że lokalna gospodarka opiera się głównie na małych, często rodzinnych firmach, które są fundamentem lokalnego rynku pracy. Firmy te pełnią kluczową rolę w utrzymaniu zatrudnienia w regionie, choć nie są to duże przedsiębiorstwa z setkami pracowników.

Dużych przedsiębiorstw, czyli takich które zatrudniają powyżej 250 osób w naszym powiecie było zarejestrowanych w 2023 roku tylko 6. Średnich przedsiębiorstw (50-249 zatrudnionych) - 31, a małych (10-49 zatrudnionych) - 113. Liczby mówią same za siebie, w naszym rejonie jest bardzo mało dużych i średnich przedsiębiorstw. Nie dziwi więc fakt, że brakuje u nas miejsc pracy, o czym już wcześniej pisaliśmy.

Widzimy więc, że rynek gospodarczy powiatu wołowskiego jest dynamiczny, choć zdominowany przez małe firmy. Przeważają tu działalności związane z usługami, handlem i budownictwem. Mimo pewnych wahań liczby nowo zakładanych i zamykanych firm, lokalna gospodarka wykazuje stabilność. Mieszkańcy powiatu wołowskiego chętnie zakładają własne biznesy, co świadczy o ich przedsiębiorczości i dążeniu do samodzielności ekonomicznej.

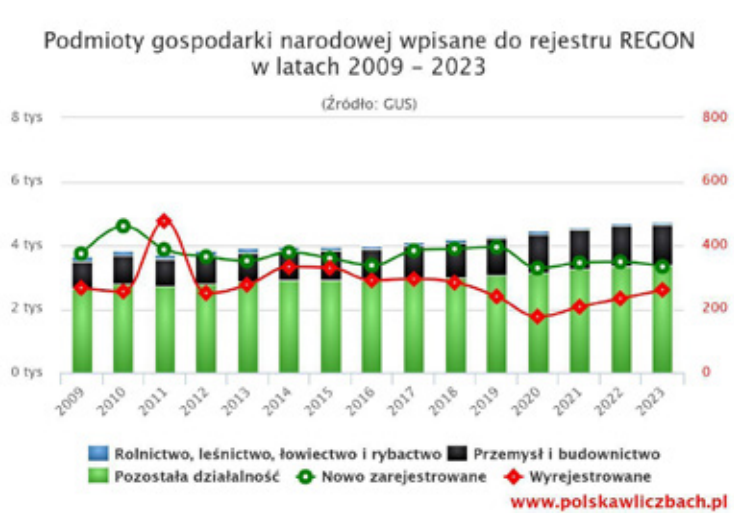

Porównanie gmin powiatu wołowskiego

Analizując gospodarkę w poszczególnych gminach powiatu wołowskiego, można zauważyć pewne różnice i podobieństwa w strukturze i dynamice lokalnych rynków.

W 2023 roku w gminie Wołów zarejestrowano najwięcej podmiotów gospodarczych spośród wszystkich gmin powiatu – 2 400, z czego 1 695 to osoby fizyczne prowadzące działalność gospodarczą. W ciągu roku zarejestrowano tu 172 nowe podmioty, a 124 działalności zostały wyrejestrowane. Wołów wyróżnia się także największą liczbą spółek cywilnych wśród podmiotów prawnych (137). Podobnie jak w całym powiecie, dominują tu mikroprzedsiębiorstwa, zatrudniające od 0 do 9 pracowników (2 321). Pod względem struktury branżowej, 2% działalności związanych jest z rolnictwem, leśnictwem, łowiectwem i rybactwem, a 26,7% z przemysłem i budownictwem.

W gminie Brzeg Dolny w 2023 roku zarejestrowano 1 747 podmiotów gospodarczych, z czego 1 126 stanowiły osoby fizyczne prowadzące działalność gospodarczą. Gmina ta wyróżnia się mniejszą liczbą nowych rejestracji (114) i wyrejestrowań (87) w porównaniu do Wołowa, co może świadczyć o większej stabilności lokalnego rynku. Wśród podmiotów prawnych dominują spółki z ograniczoną odpowiedzialnością (115), a największą grupę stanowią mikroprzedsiębiorstwa (1 692). W Brzegu Dolnym zauważalny jest mniejszy udział działalności związanej z rolnictwem (0,5%) oraz podobny udział firm przemysłowych i budowlanych (25,9%) jak w gminie Wołów.

Gmina Wińsko ma zdecydowanie mniejszą liczbę zarejestrowanych podmiotów gospodarczych – 610 w 2023 roku, z czego 463 to osoby fizyczne prowadzące działalność gospodarczą. W porównaniu do innych gmin, Wińsko charakteryzuje się niską dynamiką rynku, z tylko 47 nowymi rejestracjami i 49 wyrejestrowaniami w 2023 roku. Wśród podmiotów prawnych dominują spółki z ograniczoną odpowiedzialnością (24), a mikroprzedsiębiorstwa są tu niemalże wszechobecne (594). Gmina Wińsko wyróżnia się wyraźnie wyższym udziałem działalności rolniczej (5,7%), co może być związane z bardziej wiejskim charakterem tego obszaru. Przemysł i budownictwo mają tutaj największy udział spośród trzech gmin (29,5%), a pozostałe działalności stanowią 64,8%.

W powiecie wołowskim gmina Wołów odgrywa dużą rolę jako centrum gospodarcze, z największą liczbą zarejestrowanych działalności gospodarczych i największą dynamiką rynku. Brzeg Dolny, choć mniejszy, wykazuje stabilność i podobną strukturę gospodarczą, z większym udziałem firm o bardziej złożonych formach prawnych, takich jak spółki z o.o. Gmina Wińsko, choć najmniejsza, wyróżnia się wyższym udziałem działalności związanej z rolnictwem i przemysłem, co wskazuje na bardziej tradycyjną strukturę gospodarczą. W każdej z gmin dominują mikroprzedsiębiorstwa, co jest wspólną cechą całego powiatu, podkreślając lokalną przedsiębiorczość i znaczenie małych, często rodzinnych firm w regionalnej gospodarce.

źródła: GUS, polskawliczbach.pl

dz

epraszam.pl Szczecin

KURIER GMIN
TYGODNIK POWIATU WOŁOWSKIEGO
www.kuriergmin.pl

Maria Czykiel z DIS wybrana na wiceprzewodniczącą Rady. Jan Kaczor przegrał

Podczas ostatniej sesji Rady Miasta uchwalono wiele ważnych spraw. Jedną z nich był wybór drugiego wiceprzewodniczącego rady.

Maria Czykiel

Jan Kaczor

Radni w głosowaniu tajnym wybrali na tę funkcję Marię Czykiel (8 głosów „za"), wieloletnią radną, która w tym roku startowała w wyborach z ramienia DIS. Zgłoszony został również radny, Jan Kaczor (6 głosów „za") z Komitetu Wyborczego Wyborców Ireneusza Fury.

Stanowisko, do tej pory nieobsadzone czekało na roszady w Radzie i nadzieję radnych DIS na powrót Artura Michałka, byłego kandydata na burmistrza. Kiedy ten przegrał wybory na radnego, stanowisko było do obsadzenia i przypadło radnej z ich ugrupowania, co pokazało, że DIS nie ma zamiaru oddać nawet tego symbolicznego stanowiska opozycji, która ma swojego burmistrza i wiceburmistrza. Chcą sami rządzić i pracować w Radzie.

Poprawki w Planie

Podczas sesji przegłosowano także uchwałę w sprawie miejscowego planu zagospodarowania przestrzennego dla miasta Brzeg Dolny. Z uzasadnienia wynika, że Paweł Pirek, wcześniejszy burmistrz, w 2022 r. ogłosił o przystąpieniu do sporządzenia przedmiotowego planu i wyznaczył termin, do którego należy składać wnioski do planu. Wystąpił jednocześnie o uzgodnienie stopnia szczegółowości informacji zawartych w prognozie oddziaływania na środowisko. W wyznaczonym terminie wpłynęło 11 wniosków od instytucji opiniujących i uzgadniających, od osób prywatnych wnioski nie wpłynęły.Wszystkie wnioski zostały rozpatrzone pozytywnie. Następnie przystąpiono do sporządzenia projektu i prognozy oddziaływania na środowisko. Komisja Urbanistyczno – Architektoniczna w Brzegu Dolnym pozytywnie zaopiniowania przedmiotowy plan w kwietniu 2023 r. Projekt planu zaopiniowano i uzgodniono ze wszystkimi wymaganymi instytucjami. Po analizie niewielkich zmian stwierdzono, że nie ma potrzeby ponownie wykładać projekt planu do publicznego wglądu i przekazano projekt do uchwalenia. Za projektem uchwały zagłosowało 14 radnych (radny Krzysztof Kasiańczuk był nieobecny). Rozpatrzono także uchwałę w sprawie przystąpienia do sporządzenia planu ogólnego gminy Brzeg Dolny. Konieczność przystąpienia do sporządzenia planu wynika ze zmiany ustawy o planowaniu i zagospodarowaniu przestrzennym, która weszła w życie w roku ubiegłym. Zgodnie z tą zmianą obowiązujące na terenie gminy studium uwarunkowań i kierunków zagospodarowania przestrzennego straci ważność 31 grudnia 2025 roku.

Rada Miejska zagłosowała również za przyjęciem uchwały w sprawie „Sołeckiej Strategii Rozwoju Wsi Godzięcin na lata 2024- 2032".

Pieniądze dla strażaków OSP za pracę

Jednym z ważniejszym punktów obrad Rady było uchwalenie wysokości ekwiwalentu pieniężnego dla strażaków ratowników i kandydatów na strażaków Ochotniczej Straży Pożarnej z terenu gminy Brzeg Dolny. Wedle uchwały ustala się wysokość ekwiwalentu za udział w działaniu ratowniczym i akcji ratowniczej w wysokości **35,00 zł** za każdą rozpoczętą godzinę od zgłoszenia wyjazdu z jednostki ochotniczej straży pożarnej; za udział w ćwiczeniach i szkoleniach organizowanych przez Państwową Straż Pożarną, gminę Brzeg Dolny lub inne uprawnione podmioty w wysokości 12,00 zł za każdą rozpoczętą godzinę. Ponadto strażak ratownik ochotniczej straży pożarnej z terenu gminy otrzyma ekwiwalent w wysokości 12,00 zł za każdą rozpoczętą godzinę liczoną od zgłoszenia gotowości wyjazdu z jednostki ochotniczej straży pożarnej, za udział w działaniach mających na celu ochronę życia, zdrowia, mienia i środowiska, we wspieraniu gminy w realizacji pomocy na rzecz społeczności lokalnej, w ochronie ludności, alarmowaniu i ostrzeganiu ludności o zagrożeniach. Ekwiwalent otrzymają również kandydaci na strażaków ratowników, którzy ukończyli 18 lat, a nie ukończyli 65 lat, będącymi uczestnikami szkolenia podstawowego przygotowującego do bezpośredniego udziału w działaniach ratowniczych, w wysokości 5,00 zł za każdą rozpoczętą godzinę szkolenia.

KaTa

Modliszka Magicznego Śródlesia

Jesteśmy świadkami dużych zmian w przyrodzie. Wraz z ocieplaniem się klimatu, przybywają do nas gatunki zwierząt, o których nawet nie śniliśmy, że się u nas pojawią. Do najbardziej oryginalnych ostatnich przybyszy w faunie Magicznego Śródlesia należy modliszka.

Fot.Grzegorz Bobrowicz

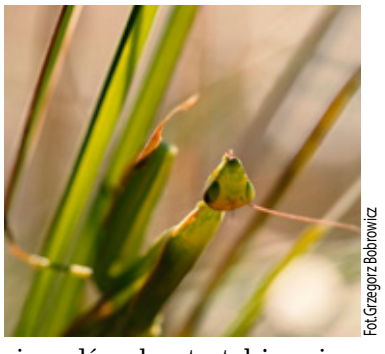
Fot.Grzegorz Bobrowicz

Fot.Grzegorz Bobrowicz

Ekspansja

Dawniej modliszka zwyczajna Mantis religiosa występowała w Polsce na bardzo ograniczonym obszarze – głównie w Puszczy Sandomierskiej, w widłach Wisły i Sanu. Wraz z ocieplaniem się klimatu rozpoczął się proces ekspansji tego gatunku na terytorium naszego kraju. W ostatnich dwóch dekadach zjawisko to nasiliło się i modliszka zasiedliła niemal całą Polskę. Od kilku lat ten gatunek występuje też i u nas w Magicznym Śródlesiu. Udało mi się go znaleźć w Dolinie Jezierzycy. Modliszka wpisana jest do Polskiej czerwonej księgi zwierząt. Jest objęta w Polsce ścisłą ochroną gatunkową.

Oryginał

Modliszka jest owadem okazałym. Większe samice osiągają nawet osiem centymetrów długości, mniejsze samce do sześciu centymetrów. Ma charakterystyczną trójkątną głowę, która nadaje jej trochę zabawny i jednocześnie trochę kosmiczny wygląd. Modliszka ma ubarwienie kryptyczne, to znaczy takie, które pozwala jej zamaskować się w otoczeniu. Są okazy ubarwione na zielono, są jasnobrązowe, a są i dwubarwne. Jej nazwa nawiązuje do budowy ciała. Otóż przednie kończyny trzyma w charakterystycznie zgięty sposób przypominając postawę modlącego się człowieka. Te przednie „chwytaki", zaopatrzone w haczyki, służą jej oczywiście do chwytania zdobyczy – owadów, głównie pasikoników, oraz pajęczaków. Ale modliszka w okresie godów chwyta także – i co gorsza czasami zjada – swojego partnera...

Gdzie jej szukać?

Dorosłe okazy modliszki można spotkać od sierpnia do października, do pierwszych większych przymrozków lub chłodów. Jest gatunkiem termofilnym, czyli lubiącym ciepło. Szukać jej należy na skrajach lasów, zwłaszcza sosnowych borów, na śródleśnych łąkach i polanach. Uwielbia czatować na swoje ofiary w kępach wrzosów, na przykład na skrajach nasłonecznionych dróg leśnych. Ponieważ modliszka nie unika sąsiedztwa ludzi – bywa obserwowana nawet na miejskich skwerach - można ją teraz spotkać prawdopodobnie w wielu miejscach Magicznego Śródlesia. Zachętą do poszukania modliszki, nawet w swoim ogrodzie, niech będzie fakt, że mój kolega pokazał mi zdjęcie modliszki z... samego Wołowa. Może ten żywy klejnot przyrody jest blisko Państwa? Proszę się tylko uważnie rozejrzeć.

Grzegorz Bobrowicz

eprasa.pl 3a2e6ba93

Zobacz majątki radnych z Wińska: domy, pensje i oszczędności

Mamy oświadczenia majątkowe nowych radnych z Wińska. W większości przypadków głównym źródłem ich dochodu są wynagrodzenia za pracę, diety oraz dochody z rolniczej działalności.

Fot. Fb

Fot. Fb

Najwięcej zarobiła „na etacie" radna Julianna Wdowiak, która w oświadczeniu za 2023 rok wykazała dochód sięgający 103.417,80 zł (nauczycielka SP w Wińsku).

Niektórzy radni z gminy Wińsko czerpią zyski z działalności rolniczej. Agnieszka Bulanda, współwłaścicielka gospodarstwa rolno- ogrodniczego o powierzchni 4 202 ha, o wartości 150.000,00 zł i z tego tytułu osiągnęła przychód i dochód w wysokości 75 000,00 zł. Radny Krzysztof Rudnicki, właściciel gospodarstwa rolnego o powierzchni 55,89 ha, wartości 1 500 000,00 zł, zarobił na nim w 2023 roku 50 000,00 zł (przychód dochód) oraz 60 000,00 zł dopłat.

Biorąc pod uwagę nieruchomości, nowy radny Paweł Niemiec wykazał w oświadczeniu trzy domy, na kwoty- 2.000.000,00 zł, 3.500.000,00 zł, 600.000,00 zł. Najwięcej zgromadzonych środków ma radny Paweł Niemiec- 330.000,00zł, tyle samo oświadczył radny Krzysztof Rudnicki. **KaTa**

Imię i nazwisko	Środki zgromadzone	Nieruchomości	Dochody	Mienie ruchome	Kredyty
Małgorzata Wincenciak-Podbucka	27 770,00 zł	Dom 400 000,00 zł, dom 450 000,00 zł	Um. o pracę 93 410,00 zł (SP Głębowice, SP Orzeszków), dieta radnego 1 390,00 zł	Hyundai Tucson 65 000,00 zł	KZP 16 250,00 zł
Regina Hukiewicz	83 024,46 zł	Nie dotyczy	Dieta radnego 3 600 zł, dieta sołtysa 1 064 zł, zatrudnienie 12 308,09 zł	Nie dotyczy	Kredyt konsumpcyjny 96 562,74 zł
Agnieszka Karasińska	11 226,70 zł	Nie dotyczy	Zatrudnienie 50 751,80 zł (SP Krzelów), dieta radnego 16 680 zł, dieta sołtysa 6 384 zł, prowizja od podatku 715,20 zł	Nie dotyczy	Nie dotyczy
Zdzisław Miłuch	Nie dotyczy	Mieszkanie 80 000,00 zł	Umowa o pracę 72 987,01 zł, dieta radnego 5 560 zł	Nie dotyczy	BS Żmigród 42 723,82 zł
Piotr Bober	Nie dotyczy	Mieszkanie 300 000,00 zł, działka 80 000,00 zł, 90 000,00 zł	Nie dotyczy	Nie dotyczy	Kredyt mieszkaniowo- hipoteczny 149 000,00 zł
Lech Pawłowski	Nie dotyczy	Dom 200 000,00 zł	Emerytura 30 935,00 zł, zatrudnienie 21 356,00 zł, dieta sołtysa 2 850 zł, deputat węglowy 6 338 zł,procent od zabranego podatku 3 495 zł	Dacia Sandero 30 000,00 zł	Nie dotyczy
Wiesław Parańczuk	7 000 zł	Dom 600 000,00 zł	Wynagrodzenie od stycznia do maja b.r. 18 954,97 zł (Poczta Polska)	Nie dotyczy	Kredyt PKO 20 000,00 zł
Anna Wilk	20 502,98 zł	Dom 347 000,00 zł (współw. 1/16), inne: 0,2973 ha 29 000,00 zł, 0,4610 ha 24 000,00 zł	Świadczenie pielęgnacyjne 11 952,00 zł	Nie dotyczy	Nie dotyczy
Agnieszka Beśka	39 552,00 zł	Działka 25 000,00 zł	Dieta sołtysa 570 zł, umowa zlecenie 4 116,94 zł. św. rodzinne 800+ 2 400 zł	Nie dotyczy	Nie dotyczy
Julianna Wdowiak	7 500 zł	Inne: 0, 2363 ha 180 000,00 zł	Umowa o pracę 103 417,80 zł, umowa zlecenie 176 zł, umowa zlecenie 4 054,34 zł	Nie dotyczy	KZP 23 240,00 zł
Wanda Biegalska	12 110,18 zł	Dom 500 000,00 zł, gospodarstwo rolne 20 000,00 zł, działka pod domem 30 000,00 zł	Zatrudnienie 53 466,42 zł	Nissan Quashquai 72 000,00 zł	Nie dotyczy
Agnieszka Bulanda	26 000,00 zł	Dom 400 000,00 zł, gospodarstwo rolne 150 000,00 zł, inne: 142,95 m2 150 000,00 zł	Dieta radnego 5 560 zł, gospodarstwo rolne przychód dochód 75 000,00 zł	Ford Galaxy 44 000,00 zł, VW Crafter 28 000,00 zł, Mercedes Sprinter 38 000,00 zł, Audi A6 35 000,00 zł, VW Crafter 28 000,00 zł	Bank PKO 85 850,00 zł, Bank PKO 20 000,00 zł
Krzysztof Rudnicki	330 000,00 zł	Dom 200 000,00 zł, gospodarstwo rolne 1 500 000,00 zł	Gosp. rolne dochód 50 000,00 zł, dopłaty 60 000,00 zł, dzierżawa 17 400,00 zł, dieta radnego 16 800,00 zł, inne 3 600 zł	Ciągnik 150 000,00 zł, ciągnik 95 000,00 zł, przyczepy 2 x- 110 000,00 zł, agregaty 4 x- 70 000,00 zł, pług 20 000,00 zł, agregat 40 000,00 zł, opryskiwacz 35 000,00 zł, rozsiewacz 30 000,00 zł, kombajn 300 000,00 zł, samochód osobowy Hyundai Tucson 75 000,00 zł	Nie dotyczy
Agnieszka Kaczan	Nie dotyczy	Dom 480 000,00 zł	Umowa o pracę 4 300 zł	BMW 74 000,00 zł	Kredyt PKO 56 536,99 zł
Paweł Niemiec	330 000,00 zł	Dom 3 500 000,00 zł, dom 600 000,00 zł, dom 2 000 000,00 zł, gosp. rolne 18 730 000,00 zł	Umowa podnajmu gruntu 68 000,00 zł	Auta osobowe, maszyny rolnicze itp- sztuk 20, łączna kwota 7 135 000,00 zł	KOWR zakup gruntów 184 800,00 zł, Santander Bank- pozostało do spłaty 1 687 500,00 zł

eprasa.pl 5dc66baf95

Czadoman i Sławomir na dożynkach wojewódzkich w Małowicach

Gmina Wińsko będzie gospodarzem tegorocznych dożynek wojewódzkich, które odbędą się 7 września w Małowicach. W programie min. uroczysta msza św. Misterium Chleba, wręczenie odznaczeń zasłużonym dla rolnictwa i gminy Wińsko, a także konkurs na najpiękniejszy wieniec dożynkowy oraz koncerty. Na scenie w Małowicach pojawią się White Diamonds, Martyna Plewa, chór Harfa oraz gwiazdy, czyli Czadoman i Sławomir.

kk

Trwają przygotowania do kolejnego pikniku parafialnego

Już w niedzielę 1 września odbędzie się IV cykliczny piknik parafialny organizowany przez parafian ze Stobna, przy współorganizacji gminy Wołów, Koła Gospodyń Wiejskich Pogolewianki oraz licznych sponsorów, bez których wydarzenie nie miałoby szansy się odbyć. Zaangażowali się również radni powiatowi, którzy przekazali częściowo swoje diety by wesprzeć wydarzenie. Wszystkim sponsorom proboszcz podziękuje po pikniku, bo jak mówi cel jest wspólny.

KaTa

Fot.Eb

Piknik w Stobnie

Brzeg Dolny zaprasza na dożynki do Bukowic

7 września w Bukowicach odbędą się dożynki gminne. Na święto plonów zapraszają burmistrz Brzegu Dolnego Ireneusz Fura oraz sołtys i Rada Sołecka Bukowic, starostowie dożynek Iwona i Adam Krzyżyńscy oraz Dolnobrzeski Ośrodek Kultury. W programie m.in. występ chóru Oremus, przyśpiewki w wykonaniu chóru Radość, występ sekcji instrumentalnej DOK, występ zespołu Bahamas oraz biesiada polska.

kk

OKRĘGOWA STACJA KONTROLI POJAZDÓW
BRZEG DOLNY ul. Dębowa 2
NAPRZECIWKO STACJI ORLEN
Oferujemy wykonanie badań technicznych w zakresie podstawowym i rozszerzonym wszystkich rodzajów pojazdów.
PRZY PRZEGLĄDZIE KUPON ZA 2 NA MYJNIE SAMOCHODOWĄ WAŻNY 30 DNI LUB UPOMINEK
MYJNIA SAMOCHODOWA

	OS.	BUS
MYCIE	17	21
MYCIE+SUSZENIE	23	27
PIANA+MYCIE+SUSZENIE	26	30
PIANA+WOSK+SUSZENIE	28	32
PIANA+MYCIE+WOSK+SUSZENIE	30	34

GODZINY OTWARCIA
pon. - pt.: 7⁰⁰ - 19⁰⁰
sob.: 7⁰⁰ - 15⁰⁰
REKLAMA

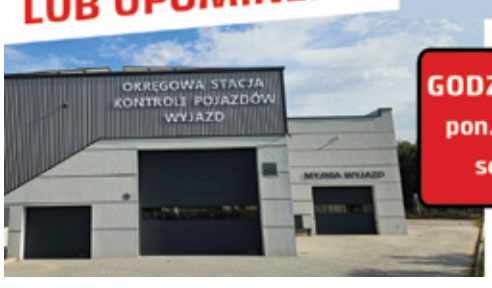

OKRĘGOWA STACJA KONTROLI POJAZDÓW W BRZEGU DOLNYM
ZAPRASZA NA
PRZEGLĄDY REJESTRACYJNE WSZYSTKICH POJAZDÓW
Brzeg Dolny, ul. Sienkiewicza 27,
tel. 71 319 55 15
www.okregowastacjakontroli.pl
razem od 27 lat
GODZINY OTWARCIA:
pon.–pt.: 8.00 – 17.00
sob.: 8.00 – 14.00
REKLAMA

SZYBY
SAMOCHODOWE
wymiana i przyciemnianie
Wołów, ul. Kościuszki 27
(Zespół Szkół Rolniczych)
71 389 51 58,
510 190 930
REKLAMA

AUTO NAPRAWA Kuriata
DIAGNOSTYKA KOMPUTEROWA
OBSŁUGA KLIMATYZACJI
Brzeg Dolny
ul. Czartoryskiego 1
(na przeciwko Ośrodka Zdrowia)
tel. 319 98 44 lub 603 428 002
REKLAMA

eprasa.pl 5dc86baf95

Odpust w kościele w Radeczu przyciągnął parafian i włodarzy

Wierni Kościoła katolickiego świętują 15 sierpnia uroczystość Wniebowzięcia Najświętszej Maryi Panny, znaną też pod ludową nazwą Matki Bożej Zielnej.

W Radeczu z tej okazji zorganizowano uroczystą mszę i odpust parafialny. Na wydarzenie zaproszono burmistrza Brzegu Dolnego Ireneusza Furę. - Dzisiaj miałem przyjemność wraz z małżonką uczestniczyć we Mszy Świętej w kościele pw. Wniebowstąpienia NMP w Radeczu oraz w odpuście parafialnym. Dziękuję bardzo za zaproszenie Proboszczowi ks. Marianowi Rapaczowi oraz Radzie Parafialnej Kościoła w Radeczu - skomentował włodarz na swoim profilu w mediach społecznościowych.

dz

KURIER GMIN
TYGODNIK POWIATU WOŁOWSKIEGO
www.kuriergmin.pl

Dziękowali za plony i wspólnie biesiadowali na pikniku

W Mojęcicach odbył się Piknik Kościelny. W czwartek 15 sierpnia mieszkańcy i goście zgromadzili się i uczestniczyli wspólnie w wielu przygotowanych atrakcjach.

Piknik rozpoczął się od uroczystej mszy świętej dziękczynnej za tegoroczne plony. W programie wydarzenia znalazły się takie atrakcje jak m.in. gry, zabawy i animacje dla dzieci, malowanie twarzy i balony, warsztaty pszczelarskie oraz biesiada.

Wydarzenie relacjonował starosta powiatu wołowskiego Jan Janas na swoim profilu w mediach społecznościowych. - Dziś miałem przyjemność uczestniczyć w Pikniku Kościelnym w Mojęcicach, który rozpoczął się mszą dziękczynną za tegoroczne plony. Piknik przyciągnął wielu mieszkańców naszego powiatu, którzy licznie brali udział w przygotowanej loterii fantowej. Cieszę się, że w tym roku na pikniku zagościło również stoisko Powiatowego Centrum Medycznego w Wołowie, na którym uczestnicy mogli bezpłatnie zbadać poziom cukru we krwi oraz zmierzyć ciśnienie. Dziękuję za zaproszenie oraz wspaniałą organizacje tego wydarzenia. To kolejna inicjatywa, która pokazuje zaangażowanie naszej lokalnej społeczności.

dz

Pożegnali lato w Rudnie: Bye, bye lato!

W niedzielę w Rudnie licznie zgromadzeni mieszkańcy mogli uczestniczyć w niezwykłym wydarzeniu.

Zostało one zorganizowane przez Stowarzyszenie „W Rudnie jest cudnie" wraz z Moniką Kwolik, sołtyską oraz radą sołecką. Na terenie przy świetlicy wiejskiej w Rudnie można było podziwiać stoiska z rękodziełem lokalnych wystawców z Krainy Łęgów Odrzańskich. Duże zainteresowanie wzbudził Piotr Nadolski z Fundacji Skrzydła Lasu, który oswajał chętnych z ptakami, opowiadając o nich ciekawe historię.

Damian Gacek, treeworker uczył speed carvingu- z dużym powodzeniem. Najmłodsi (i nie tylko) uczestnicy wydarzenia płukali złoto z Wołowską Grupą Historyczną.

Pracownicy PGK Wołów uświadamiali ekologicznie, policja z KPP Wołów przeprowadziła działania profilaktyczne i pokazywała jak wygląda radiowóz od środka. Do zobaczenia za rok!

KaTA

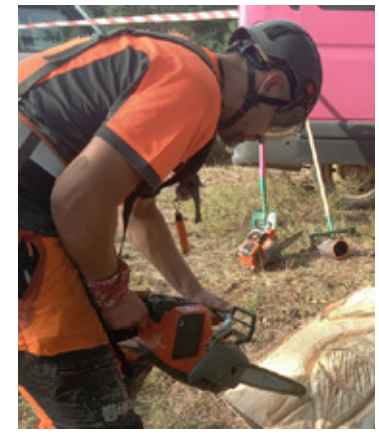

KURIER GMIN
TYGODNIK POWIATU WOŁOWSKIEGO
www.kuriergmin.pl

SPORTOWA GMINA

Stowarzyszenie Aktywni w Krzydlinie Małej

Stowarzyszenie Aktywni w Krzydlinie Małej zostało oficjalnie zarejestrowane w styczniu 2023 roku. Jednakże wspólnota aktywnych członków istnieje od wielu lat i spędzają razem czas w sposób pełen energii i pasji. Ich działania skupiają się głównie na aktywnościach sportowych, które integrują lokalną społeczność. Przede wszystkim są to regularne zajęcia taneczno-ruchowe Zumba.

Kilka osób regularnie biega i uczestniczy w zawodach biegowych, tworząc zdrową rywalizację i motywując siebie nawzajem do osiągania coraz lepszych wyników. Duża grupa miłośników rowerów również nieustannie organizuje wspólne wyprawy, podczas których uczestnicy cieszą się pięknem okolicznej przyrody i utrzymują dobrą kondycję fizyczną. Ponadto, kilkanaście lat temu w Krzydlinie Małej odbywały się zajęcia aerobiku, które przyciągnęły uwagę kilkunastu mieszkanek Krzydliny. Następnie przez kilka lat odbywały się treningi Zumba, będące świetną okazją do wspólnego tańca i zabawy. Po krótkiej przerwie, od października 2022 roku zajęcia Zumby zostały wznowione i cieszą się dużym zainteresowaniem.

W latach 2023 i 2024 stowarzyszeniu udało się zrealizować cztery projekty sportowe, które przyniosły wiele radości i satysfakcji. Dzięki zaangażowaniu członków oraz wsparciu lokalnej społeczności udało się osiągnąć znakomite rezultaty. W sierpniu 2023 roku Aktywni w Krzydlinie Małej mieli zaszczyt współorganizować Dożynki Wiejskie. Było to wydarzenie pełne radości i lokalnej tradycji. Członkowie stowarzyszenia aktywnie uczestniczyli w dekorowaniu placu oraz pieczeniu pysznych ciast. Kulminacyjnym punktem imprezy był pokaz taneczny Zumba, który dostarczył wielu emocji i pozytywnej energii wszystkim uczestnikom. Fragmenty tego występu można obejrzeć na stronie w mediach społecznościowych na Facebook-u. Dzięki zaangażowaniu członków, stowarzyszenie stało się ważnym elementem życia społecznego Krzydliny, promując zdrowy styl życia oraz integrację mieszkańców.

„Zapraszamy wszystkich do dołączenia do nas i wspólnego odkrywania radości płynącej z aktywności fizycznej!"

W roku 2023 i 2024 stowarzyszenie zrealizowało cztery projekty, które dotyczyły działań sportowych:

1. Projekt „Aktywnie i zdrowo blisko domu" współfinansowany przez Gminę Wołów, zrealizowany w okresie 01.03.2023r.-30.06.2023r. - działania: zajęcia Zumba, treningi biegowe, treningi Nordic Walking, ćwiczenia na siłowni zewnętrznej, spotkanie integracyjne.

2. Projekt „Aktywnie i zdrowo blisko domu" współfinansowany przez Małe Inicjatywy, zrealizowany w okresie 01.08.2023r.-19.11.2023r. - działania: zajęcia Zumba, ćwiczenia na matach CIRCL Mobility, kącik malucha, warsztaty dietetyczno- kulinarne, warsztaty kosmetyczne i tworzenia kosmetyków naturalnych.

3. Projekt „Aktywnie i zdrowo blisko domu" współfinansowany przez Powiat Wołowski, zrealizowany w okresie 20.11.2023r.-20.12.2023r. - działania: zajęcia Zumba, ćwiczenia na matach CIRCL Mobility.

4. Projekt „Aktywnie blisko domu" współfinansowany przez Gminę Wołów, zrealizowany w okresie 01.03.2023r.-15.06.2024r. - działania: zajęcia Zumba, zajęcia na matach, spotkanie integracyjne.

W ramach działalności sportowej i prozdrowotnej stowarzyszenie prowadzi m.in. zajęcia taneczno-ruchowe Zumba, zajęcia na matach: stretching, pilates itp., Nordic Walking, bieganie, wycieczki rowerowe, wycieczki piesze i wyjazdowe, spotkania i inne. Wszystkie organizowane do tej pory działania miały charakter otwarty i były dostępne dla wszystkich zainteresowanych osób. Ponadto, wszystkie zajęcia, które były wymienione w ww. projektach zrealizowanych przez stowarzyszenie były prowadzone nieodpłatnie.

Treningi Zumba oraz pozostałe zajęcia prowadziła do tej pory jedna z mieszkanek Krzydliny Małej, Katarzyna Wróbel, która zawodowo prowadzi drukarnię, a po pracy jest licencjonowaną trenerką Zumba z kilkuletnim doświadczeniem.

Zajęcia proponowane przez „Aktywnych" odbywają się głównie od września do końca czerwca wg obowiązującego harmonogramu. Nowy harmonogram zajęć dostępny będzie w drugiej połowie sierpnia i będzie opublikowany na Facebook-u.

„Stowarzyszenie Aktywni w Krzydlinie Małej" to nie tylko formalna instytucja, ale przede wszystkim grupa ludzi, którzy od dawna wspólnie spędzają aktywnie czas. To głównie grupa kobiet, w różnym wieku i na różnych poziomach zaawansowania, które pragnęły opuścić domowe zacisze i aktywnie spędzać czas. Główne i regularne zajęcia, wokół których skupiona jest aktywność naszego stowarzyszenia to Zumba, która poza aspektem rekreacyjnym, znacząco poprawia kondycję, sprawność ruchową oraz pozwala na czerpanie ogromnej radości ze wspólnych zajęć. Często zdarza się, że uczestniczki same śmieją się z siebie, gdy coś nie wychodzi, jednak traktują to z przymrużeniem oka – najważniejsza jest dobra zabawa. Nasze działania są ukierunkowane na rozwój społeczności lokalnej, promowanie zdrowego stylu życia oraz integrację mieszkańców. Jesteśmy otwarci na nowych członków, którzy podzielają naszą pasję do aktywności fizycznej, w tym fitness-u i tańca. Wspólnie organizujemy różnorodne wydarzenia sportowe i prozdrowotne, które mają na celu budowanie więzi międzyludzkich i wspieranie rozwoju osobistego.

W imieniu stowarzyszenia serdecznie zapraszam do udziału w najbliższym projekcie „Aktywnie blisko domu" rozpoczynającym się od września tego roku. Będziemy kontynuować zajęcia taneczno-ruchowe Zumba i nie tylko. Więcej informacji opublikujemy wkrótce na naszym fanpage-u. Jesteśmy dumni z naszego Stowarzyszenia Aktywni w Krzydlinie Małej i z niecierpliwością oczekujemy kolejnych wspólnych wyzwań oraz sukcesów. Zapraszamy wszystkich chętnych do dołączenia do naszej aktywnej społeczności!"

~ Joanna Mastela, prezes stowarzyszenia

KONTAKT: nr tel.: 785-472-441 lub 600-623-605
FB: Stowarzyszenie Aktywni w Krzydlinie Małej

epraca.pl sacobaro3

AKTYWNE SOŁECTWA

Piknik w Tarchalicach

10 sierpnia w Tarchalicach odbył się Piknik Rodzinny.

Sołtys wraz z Radą Sołecką przygotowali wiele atrakcji. Uczestnicy mogli skorzystać z darmowych dmuchańców, malowania twarzy, baniek mydlanych czy tatuaży.

W programie zaplanowano również występ grupy cyrkowej

„Arena", pokaz straży pożarnej z OSP w Orzeszkowie oraz loterię fantową.

Na przybyłych gości czekały również liczne stoiska, m.in. z pajdą chleba ze smalcem, bigos, domowe ciasta, wata cukrowa oraz kozie sery z Parku Krajobrazowego Doliny Jezierzycy.

Dziękujemy wszystkim, którzy dołączyli do nas w tym wyjątkowym dniu! **inf**

Festyn Parafialny w Mojęcicach

15 sierpnia w Mojęcicach odbyła się kolejna edycja Pikniku Kościelnego.

Po raz kolejny mieszkańcy mogli wspólnie spędzić czas, cieszyć się pysznym jedzeniem, muzyką i wyjątkową atmosferą.

Wydarzenie rozpoczęto mszą świętą dziękczynną za tegoroczne plony a następnie przeniesiono się na teren za kościołem. W programie nie brakowało animacji dla najmłodszych, warsztatów pszczelarskich Pasieki Garwół czy występu Zespołu Ludowego „Mojęcice". W punkcie Powiatowego Centrum Medycznego w Wołowie można było zmierzyć poziom cukru czy ciśnienia.

Organizatorzy pilniku serdecznie dziękują wszystkim sponsorom oraz mieszkańcom Gminy Wołów za wszelki wkład w organizację wydarzenia.

Zapraszamy na Dożynki Gminne 2024 , które odbędą się 31 sierpnia również w Mojęcicach! **inf**

eprasa.pl 5dc66baf95

„Nadal chcemy wygrać każdy następny mecz”

Za nami już 2. kolejki wrocławskiej ligi okręgowej. Niestety start sezonu w wykonaniu MKP Wołów nie wyglądał zbyt dobrze. Czy są powody do obaw? O minionych spotkaniach i przyszłym pojedynku z Wratislavią opowiada kapitan MKP - Piotr Możdrzech.

- W klubie nastąpiło wiele zmian w ostatnich tygodniach. Jak drużyna się zapatruje na ten sezon biorąc pod uwagę ogromny remont w szatni?

- Rzeczywiście odeszło kilku ważnych zawodników, lecz w ich miejsce klub pozyskał równie wartościowych graczy. Poprzedni sezon był bardzo udany. Mimo tego że nie udało się awansować klasę wyżej, to drugie miejsce w lidze, dające możliwość gry w barażu, można uznać za dobry wynik. Trzon zespołu jednak został zachowany i cel się tak na prawdę nie zmienił nadal chcemy wygrać każdy następny mecz nieważne czy to będzie drużyna która spadła z 4 .ligi czy ta która awansowała z klasy A.

- Za wami lekki falstart w rozgrywkach. Jak myślisz co było tego przyczyną?

- Przede wszystkim graliśmy pierwsze dwa mecze na wyjazdach, a wiadomo nie od dziś, że na obcym terenie gra się trudniej. Jednak nie chciałbym, żeby to było odebrane jako wymówka. Na pewno w tych pierwszych nieudanych dla nas meczach zabrakło kilku rzeczy, między innymi skuteczność. Sugerując się wynikami 4:1 z Międzyborzem i 4:0 z Bielanami można odnieść wrażenie, że dzieliła nas przepaść w poziomach lecz ten kto był i widział na żywo spotkania na pewno tak nie uważa, bo swoich sytuacji zmarnowaliśmy całe mnóstwo. Myślę, że jeśli poprawimy skuteczność i zacieśnimy szyki obronne to punkty przyjdą i zaczniemy się piąć ku górze w ligowej tabeli.

Zdjęcie z poprzedniego sezonu

Fot.MKP Wołów

Kapitan zespołu - Piotr Możdrzech

- Jak jesteście przygotowani na pierwszy domowy mecz w sezonie, w którym zmierzycie się z Wratislavią, która od dłuższego czasu dobrze spisuje się w meczach z wami?

- Na pewno grając u siebie w sobotę zrobimy wszystko co w naszej mocy, żeby pokonać nieszczęśliwą dla nas Wratislavię i zapisać pierwsze 3 pkt w ligowej tabeli. Grając u siebie jesteśmy bardzo mocną drużyną o czym świadczy długa seria, sięgającą już ponad roku bez porażki na własnym obiekcie. Z tego miejsca chciałbym zaprosić serdecznie wszystkich sympatyków piłki nożnej na stadion miejski w Wołowie w sobotę o godzinie 16:00. **gz**

Zawodnicy z Wołowa jadą na Mistrzostwa Świata do Budapesztu

Ogromne wyzwanie przed młodymi sportowcami Wołowskiego Klubu Bokserskiego Champion. Do Mistrzostw Świata na Węgrzech został już niespełna tydzień.

Już w ten piątek tj. 23 sierpnia trójka zawodników Wołowskiego Klubu Bokserskiego Champion wyjeżdża do Budapesztu reprezentować nasz kraj na Mistrzostwach Świata w Kick Boxingu - największej światowej federacji WAKO.

- Jest to nie tylko przełom historyczny naszego klubu i miasta, ale i ewenement w skali kraju, gdyż z niedużego miasteczka, bo zaledwie 15 tys. Wołowa jedzie aż trzech zawodników: Liliana Kołtun, Hubert Pala i Kacper Jasiński, którzy dostali powołania do reprezentacji kraju - podkreśla klub. Czeka nas nie lada wyzwanie, gdyż udział zgłosiło ponad 100 państw w tym m.in. państwa z całej Europy oraz Wenezuela, Republika Południowej Afryki, USA, Maroko, Tunezja, Egipt, Kanada czy Brazylia. Bardzo wierzę w naszych reprezentantów i teraz pozostaje nam już tylko trzymać kciuki - podsumowuje trener i prezes klubu Leszek Kołtun.

kk

eprasa.pl 5dc66baf95

OLIMPIJSKIE KAPSLE

SPORT Olimpijska alternatywa

Igrzyska olimpijskie zawsze są okazją, aby choćby *rzucić okiem* na rywalizację sportowców w dyscyplinach, na które nie tylko na co dzień nie zwracamy uwagi, ale tak na dobrą sprawę niektóre z nich nie mieszczą się w naszych kategoriach myślowych związanych ze sportem. Nie umniejszając oczywiście treningowym trudom poniesionym przez olimpijczyków, którzy stanęli do rywalizacji w breakdance, to dyscyplinę tę trudno jakoś skojarzyć z tradycyjnie rozumianym sportem - podobnie jak co najmniej jeszcze kilka z **32** rozegranych latem na paryskich arenach, w których do rozdania było **329** kompletów medali. We francuskiej stolicy debiutował wspomniany breakdance, ale program imprezy nie uwzględniał już karate i baseball'u, a nawet lekkoatletycznego chodu na 50km mężczyzn. Trudno stwierdzić, czy każda z tych zmian jest na lepsze, ale bez wątpienia powinniśmy szykować się na kolejne i przypuszczalnie MKOl jeszcze nie raz nas wszystkich zaskoczy.

Spoglądając na igrzyska z tej *perspektywy* nie mogę się doczekać, kiedy w rodzinie olimpijskich sportów pojawią się popularne kiedyś **KAPSLE**. Być może w obecnych czasach ta forma sportowej rozrywki nie przeżywa swojego *boom'u*, ale przecież breakdance najlepsze czasy też ma już chyba za sobą. A przypomnieć należy, że *kapsle* to nie tylko wyścigi, ale także rzuty, zbijaki czy coś w formie futbolu - wachlarz ewentualnych możliwości do wykorzystania jest więc bardzo szeroki. Z całą pewnością kibicom z dużo bogatszym sportowym doświadczenie nie trzeba przypominać na czym polegają **wyścigi**, gdyż jeśli nawet niektórzy nie mieli przyjemności w to nigdy zagrać, to z pewnością w nieodległej przeszłości (bądź trochę bardziej odległej) mogli zaobserwować żywiołowo reagujące grupy młodych ludzi, dla których piaskownica nie była już najlepszym miejscem do zabawy, a mimo to właśnie w tego typu obiektach osiedlowej infrastruktury powstawały najlepsze trasy, na których toczyła się rywalizacja.

Zamo przygotowanie *sprzętu* nie było ani kosztowne, ani czasochłonne. Kapsel od butelki kolorowało się po wewnętrznej stronie w barwy państwa, które chciało się reprezentować i w zasadzie można było już stanąć w zawody. Były oczywiście bardziej wyszukane metody na przygotowanie *zawodnika* do wyścigu, jak choćby starcie spodu kapsla na betonie, aby miał lepszy *poślizg* - co wiązało się jednak z ryzykiem wypadnięcia z wyznaczonej trasy, ale czasem warto było zaryzykować.

Inną formą *kapslowych* zawodów był **zbijak**. Sprzęt do rywalizacji był oczywiście taki sam, jednak jego przygotowanie wymagało zupełnie innych czynności. W tym bowiem wypadku chodziło przede wszystkim, aby nasz *zawodnik* miał na tyle pokaźną masę, aby po stosunkowo celnym rzucie nie tylko nie zmieniał znacznie miejsca swojego *lądowania*, ale aby również wybił z określonego rejonu kapsel konkurenta. W tym celu jego wnętrze wypełniało się plasteliną albo woskiem, a sam przebieg rozgrywki przypominał nieco grę w bule - która wprawdzie nie jest sportem olimpijskim, ale rozgrywany jest już w ramach nieco mniej prestiżowej imprezy World Games.

Sportowe wykorzystanie butelkowych kapsli miało jeszcze kilka form, ale wymienione wyżej wydają się najbardziej atrakcyjne pod względem emocji i ewentualnej atrakcyjności dla kibica. Wszystko, co stwierdzone powyżej można oczywiście potraktować jako swojego rodzaju żart, ale wszyscy przyznają, że działacze MKOl mają wielkie poczucie humoru, choć podczas paryskiej imprezy nie wszystkim (choćby paniom startującym w pięściarskim turnieju) było z tego powodu do śmiechu. A przecież kapsle mają również tę zaletę, że rywalizacja w nie jest *neutralna płciowo* i mogą wystartować wspólnie kobiety z mężczyznami - bez komisyjnego i definitywnego stwierdzania przynależności do określonej grupy. Czy więc ta forma sportowej rywalizacji aby na pewno zeszła już ze sceny? A może przyszłość dopiero przed nią?

eprasa.pl 5dc66bal95

BIEGI 15.Bieg na Wielką Sowę **'2024**

SOWIA WSPINACZKA

Na dobre w kalendarzu sportowych wydarzeń regionu zagościł Bieg na Wielką Sowę. Co roku na wspinaczkę na najwyższy szczyt Gór Sowich decyduje się wielu amatorów biegania, a w tegorocznej 15.edycji tej imprezy na jej starcie stanęło blisko **400** entuzjastów tego rodzaju sportowej aktywności. I tym razem uczestnicy sportowego święta mieli do pokonania dystans niemal 10km, a swoje umiejętności na tym dystansie zaprezentowali oprócz rodzimych biegaczy również zawodnicy z Czech oraz Kenii. Oczywiście to zawodników rodem z Afryki należało uznawać za faworytów rywalizacji i tym razem również nie zawiedli.

fot. DATASPORT

Zaraz po starcie ze stadionu w Ludwikowicach Kłodzkich uformowała się czołówka biegu, której od samego początku tempo dyktowali właśnie przedstawiciele tej nacji, ale na całym dystansie kroku dzielnie dotrzymywali im także nasi biegacze, choć na finiszu nie mieli już *pod nogą* takiej mocy, aby zagrozić zwycięstwu **Kiptoo Shedrackowi Kimaiyo**, który do mety dotarł z rezultatem 38:57s. W tym roku Wielką Sowę zdobyli również biegacze z Wińska, z których nieco lepszym rezultatem mógł pochwalić się **Łukasz Dąbrowski** (53:14s./na zdjęciu) ale znacznie bliżej podium w swojej kategorii wiekowej był **Stanisław Bekacz**, któremu czas 1:04:01s. dał 6.pozycję w swojej grupie.

OKRĘGOWY PUCHAR POLSKI

Z tygodnia na tydzień *rozkręca* się ligowa rywalizacja na regionalnych boiskach, ale w nadchodzącym tygodniu oprócz emocji związanych z walką o rankingowe punkty futbolowi kibice będą mogli obejrzeć swoich ulubieńców w starciach okręgowego Pucharu Polski. W **3**. rundzie tych rozgrywek nasz powiat reprezentują ekipy z Brzegu Dolnego i Wołowa, które w losowaniu miały umiarkowane szczęście.

Piłkarze MKP w środę (28 sierpnia) zagrają na boisku w Goszczu, a ostatnie wspomnienia związane z grą przeciwko Wiwie wołowianie mają bardzo pozytywne. Wprawdzie udziałem naszego zespołu nie były efektowne zwycięstwa, ale 2-krotnie z tej ligowej walki nasza ekipa wychodziła zwycięsko (**2-1** i **1-0**). W ligowe zmagania podopieczni **Pawła Troniny** nie weszli najlepiej, ale po inauguracji zmagań klasy **A** wielkich powodów do zadowolenia nie mają także zawodnicy Wiwy, którzy ledwie zremisowali w wyjazdowej grze przeciwko Czarnym Chrząstawa (**2-2**). Naszych piłkarzy można uznać za umiarkowanych faworytów środowego meczu, a jeśli wszystko pójdzie zgodnie z planem, to na kolejnym etapie graczy MKP najprawdopodobniej czeka kolejne starcie z Zenitem Międzybórz, który bez większych problemów powinien poradzić sobie w Miliczu z tamtejszym Baryczą.

Na pucharowej drodze dolnobrzeskich *Diabłów* natomiast w **4**.rundzie stanie ktoś z pary Dąb Dobroszyce/Widawa Bierutów (obie drużyny z klasy **A**), ale zanim to nastąpi piłkarze trenera **Piotra Stadnika** muszą przywieźć kolejne zwycięstwo z Solnej. Przypomnijmy, że w **2**.rundzie drużyna Rokity efektownie pokonała 2.zespół *Galaktycznych* (**7-0**), a teraz swoją wartość powinna potwierdzić w meczu z 1.*garniturem*. W poprzednich rozgrywkach ligowych to się udało zarówno w Solnej (**3-0**), jak i przed własną publicznością (**1-0**), więc teraz wypada przedłużyć udaną serię przeciwko temu rywalowi.

KURIER GMIN
TYGODNIK POWIATU WOŁOWSKIEGO
www.kuriergmin.pl

MAJĄ PATENT

ROKITA BRZEG DOLNY

Polonia Trzebnica - ROKITA BRZEG DOLNY 0-5 (0-1)
Bramki: M. Gacek (6'), J. Berkowicz (52'-samobójcza), K. Wojtyło (56'), K. Więcławski (65'), E. Toda (81');
Żółta kartka: M. Racki;
ROKITA: J. Kołodziejczyk – M. Racki (70' A. Woś), P. Sługocki, M. Wróbel, W. Wypych, M. Kokociński (70' P. Lofek), J. Pelwecki (75' K. Pierożak), K. Wojtyło, P. Bobkiewicz (64' K. Więcławski), M. Żebrowski (75' J. Pajączek), M. Gacek (68' E. Toda).

Drużyna z Trzebnicy w stawce *okręgowych* rywali zawsze uchodzić będzie za jednego z faworytów rozgrywek, a jeśli nawet nie - to za zespół, którego zawodników stać na pokonanie każdego rywala. Tak było w poprzednich rozgrywkach, kiedy gracze Polonii jako jedyni w lidze *ugrali* komplet punktów na liderze z Gaci (**5-2** i **3-2**), ale w starciach z trzebnicką ekipą to dolnobrzeżanie **2**-krotnie zwycięsko schodzili z murawy (**3-2** i **2-1**), a w sobotę nasz zespół pokazał, że w ostatnim czasie ma patent na tego wymagającego przecież rywala.

Spotkanie od samego początku miało przebieg, który był łatwy do przewidzenia. Przyjezdni oddali piłkę gospodarzom, którzy szybko zyskali optyczną przewagę w środku pola, gdzie mogli dość swobodnie i długo konstruować swoje akcje, pod warun,kiem jednak, że będzie to się odbywało w bezpiecznej odległości od bramki **Jakuba Kołodziejczyka**. Im bliżej bowiem rywale byli pola karnego dolnobrzeżan, intensywność obrony piłkarzy Rokity wzrastała i po jednej z takich interwencji **Michała Wróbla** futbolówka trafiła pod nogi **Marka Gacka**. Doświadczony zawodnik przejął piłkę, a ponieważ nie miał zbyt wielu *opcji* do wyboru w grze do przodu, zdecydował się na solowy rajd. Chociaż towarzyszyło mu w tym biegu paru rywali, żaden z nich nie *przeciął* akcji, więc nasz gracz nieoczekiwanie dobiegł do pola karnego i sprytnym strzałem w krótki róg *otworzył* rezultat spotkania. Szybka strata bramki zaskoczyła nieco gospodarzy, ale trzebniczanie w kolejnych minutach nie zmienili swojego stylu. Nadal spokojnie rozgrywali akcje w środku pola i po jednej z nich byli naprawdę blisko wyrównania, gdyż po uderzeniu z dystansu i rykoszecie dolnobrzeżan od utraty gola uratowała poprzeczka. Przed przerwą bliżej kolejnych trafień byli jednak przyjezdni, którzy cały czas wyprowadzali groźne kontrataki i gracze Polonii nie mogliby czuć się mocno skrzywdzenia, gdyby przynajmniej jeden zakończył się powodzeniem.

Jednak *co się odwlecze, to nie uciecze* i tuż po wznowieniu gry plan gospodarzy na sobotni mecz kompletnie się *posypał*. Szybka akcja na skrzydle zakończyła się dokładnym dośrodkowaniem w pole karne, gdzie szykującego się do uderzenia **Jakuba Pelweckiego** ubiegł defensor trzebniczan, ale jego interwencja nie była skuteczna i ostatecznie futbolówka zatrzepotała w siatce bramki. W chwilę później dokładne podanie **Marcina Żebrowskiego** (na zdjęciu) ze środka pola przejął **Karol Wojtyło**, znalazł się w sytuacji sam na sam z golkiperem Polonii i goście uczynili kolejny *krok* w stronę zwycięstwa. Taki rozwój wypadków mocno zdeprymował miejscowych, którzy coraz częściej popełniali proste błędy. Konsekwencją jednego z nich było przejęcie piłki w środku pola i szybkie *uruchomienie* wprowadzonego chwilę wcześniej na plac gry **Konrada Więcławskiego**, którego trafienie praktycznie *zamknęło* pojedynek. Gospodarze do końca niby próbowali coś zmienić w wyniku, ale chyba sami nie wierzyli w swoje możliwość, więc ostateczny rezultat konfrontacji ustalił **Eryk Toda** i piłkarze Rokity mogli cieszyć się efektownym zwycięstwem.

- *Cała drużyna potrzebowała tego zwycięstwa, aby zatrzeć niekorzystne wrażenie po pojedynku z konkurentami z Wierzbic* - powiedział po końcowym gwizdku arbitra trener **Piotr Stadnik**. - *Wyszliśmy na ten mecz z jasnym planem i potrafiliśmy go zrealizować na murawie. To zwycięstwo cieszy również z powodu klasy rywala, gdyż w pokonanym polu zostawiliśmy naprawdę godnego przeciwnika, który miał po swojej stronie parę mocnych futbolowych atutów. W sobotę to jednak my byliśmy skuteczniejszym zespołem, a z tym elementem piłkarskiego rzemiosła mieliśmy największy problem w starciu z WKS. Cieszę się, że tym razem udało się to wyeliminować i mam tylko nadzieję, że strzelecka forma wszystkich piłkarzy będzie jeszcze rosła.*

Klasa OKRĘGOWA
3.kolejka (24 sierpnia):

ROKITA BRZEG DOLNY
- Orzeł Pawłowice (15.00)

Po bardzo udanym występie w Trzebnicy dolnobrzeskie *Diabły* w kolejnym pojedynku zmierzą się z Orłem Pawłowice. W poprzednich rozgrywkach bilans z tym rywalem nasz zespół miał *na plus*, choć jesienią piłkarze Rokity musieli uznać wyższość konkurentów (**1-3**), ale wiosną potrafili się odegrać z *nawiązką* (**5-1**). Dla pawłowiczan sezon 2024/2025 będzie już **7**. na poziomie klasy okręgowej i do tej pory mogą pochwalić się średnią skutecznością na poziomie **57**%, a w **167** rozegranych spotkaniach odnieśli **90** zwycięstw. Po kolejne sięgnęlim w sobotę w Kuźniczysku, a na inaugurację cenny punkt wywieźli z Długołęki (**1-1**). Bez wątpienia więc mecz z Orłem nie będzie dla podopiecznych trenera **Piotra Stadnika** przysłowiowym *spacerkiem*, gdyż konkurenci na starcie rozgrywek utrzymują solidny poziom w lidze, ale z okręgowym pucharem już się pożegnali - w Żmigrodzie bowiem awans przegrali po rzutach karnych z *rezerwami* tamtejszego Piasta, w którego barwach *1.skrzypce* zagrał... **Dominik Chylak** - autor **3** goli w zakończonym remisem (**4-4**) regulaminowym czasie. Jeżeli więc któremuś z obecnych napastników Rokity uda się wejść w jego *buty* - nie powinno być źle.

MKP WOŁÓW
- Wratislavia Wrocław (16.00)

Po mocno rozczarowującym starcie teraz przed piłkarzami MKP kolejny wymagający rywal. Wprawdzie Wratislavia to ledwie solidny gracz, ale nawet w poprzednich rozgrywkach znakomicie spisujący się wołowianie mieli z tym rywalem duże problemy i przed własną publicznością ledwie zremisowali (**1-1**), zaś wiosną z Wrocławia wrócili *na tarczy* (**1-3**) ponosząc jedyną porażkę w rundzie. Zresztą, już trener **Paweł Tronina** mógł przekonać się, iż przeciwnik ten wyraźnie nie *leży* naszej drużynie, gdyż w jednej z gier kontrolnych nasi gracze ponownie okazali się mniej skuteczni (**1-4**). Wydaje się jednak, że na starcie sezonu także wrocławianie zostali nieco w *blokach*, gdyż w pojedynkach z beniaminkami z Jaszowic oraz Jelcza-Laskowic *ugrali* ledwie punkt, więc dla obu ekip sobotni pojedynek będzie miał naprawdę spore znaczenie i wypadałoby, aby gospodarze zapomnieli o wyjazdowych niepowodzeniach i potwierdzili, że na wołowskiej murawie pokonać ich jest niezwykle trudno - od porażki z marszowickim Orłem (**3-4** - 15 kwietnia 2023r.) zawodnicy MKP nie przegrali kolejnych **18** spotkań. Pamiętajmy jednak, że przed graczami Orła (18 marca 2023r.) z kompletem punktów z Wołowa wyjechali właśnie futboliści Wratislavii (**0-2**). Oby tym razem historia nie zechciała się powtórzyć i naszej drużynie uda się wreszcie przerwać serię niepowodzeń - i w lidze, i z tym rywalem.

Pozostałe wyniki 2.kolejki: Orzeł P. - Błysk **1-0**; Wratislavia - Czarni **4-4**; Galakticos - Polonia J. **0-1**; Piast - Dolpasz **3-1**; Orzeł M. - Wierzbice **5-1**; Zenit - Mirków/Długołęka **1-1**.

TABELA

1.	Polonia Bielany Wr.	2	6	8-1
2.	Orzeł Marszowice	2	6	8-2
3.	Polonia Jaszowice	2	6	4-2
4.	Zenit Międzybórz	2	4	5-2
5.	Orzeł Pawłowice	2	4	2-1
6.	**ROKITA BRZEG D.**	2	3	7-3
7.	Piast Lutynia	2	3	4-4
8.	WKS Wierzbice	2	3	4-7
9.	Polonia Trzebnica	2	3	2-6
10.	GKS Mirków/Długołęka	2	2	2-2
11.	Wratislavia Wrocław	2	1	6-7
12.	Galakticos Solna	2	1	2-3
13.	Dolpasz Skokowa	2	1	3-5
14.	Czarni Jelcz-Laskowice	2	1	5-8
15.	Błysk Kuźniczysko	2	0	1-3
16.	**MKP WOŁÓW**	2	0	1-8

eprasa.pl 5dc6bal95

Z BOLĄCYM SERCEM

MKP WOŁÓW

Polonia Bielany Wrocławskie - MKP WOŁÓW 4-0 (3-0)
Żółte kartki: K. Moskwa, K. Słobodzian. O. Kur, D. Łuc;
Czerwona kartka: K. Słobodzian (67');
MKP: D. Stanisz – O. Kur (88' N. Michułka), B. Bojanowski, D. Adamczak, K. Moskwa (60' D. Łuc), J. Kazanecki (55' B. Gałecki), D. Wójcik (55' K. Słobodzian), P. Możdrzech (88' K. Rodak), N. Walczak, R. Pikulicki (88' J. Boksa), D. Kuboń.

W trakcie letniej przerwy przez szatnie w Bielanach Wr. przeszło prawdziwe personalne *tornado*, po którym w drużynie Polonii pojawiło się wiele nowych twarzy. W klubie postanowiono *zagospodarować* kapitał ludzki znudzony Wierzbicami, a pozyskani piłkarze bardzo szybko zaaklimatyzowali się w nowej drużynie i już w 1.kolejce zdecydowanie ograli beniaminka z Jelcza-Laskowic (**4-1**). W dużo gorszych humorach dzień wcześniej z Międzyborza wracali natomiast wołowianie, gdyż podopieczni trenera **Pawła Troniny** rozgrywki rozpoczęli od wyraźnej porażki z jednym z faworytów futbolowego *wyścigu* do 4.ligi - Zenitem. W poprzednim sezonie na boisku w Bielanach nasz zespół poradził sobie dość sprawnie (**4-0**), ale jak już wyżej wspomniano - tym razem naprzeciwko siebie stanęły zupełnie odmienione drużyny.

Pierwsze minuty nie zapowiadały jednak niepowodzenia, gdyż stroną wydającą się mieć więcej z gry i pewną optyczną przewagę wydawali się być zawodnicy MKP. To nasi gracze znacznie lepiej radzili sobie z konstrukcją akcji w środku pola, ich ataki rozgrywane były w szybszym tempie i stwarzały nieco więcej zagrożenia, choć na przebieg rywalizacji spory wpływ miała pogoda i padający rzęsisty deszcz. Takie warunki nie sprzyjały w płynnym rozgrywaniu ataków, ale goście 2-krotnie stanęli przed okazją do *otwarcia* wyniku ze stałego fragmentu gry i za każdym razem bliski zdobycia gola był wciąż powracający do pełnej formy **Dominik Kuboń**. Niestety, najpierw przeniósł futbolówkę nieco ponad poprzeczką, zaś chwilę później jego intencję wyczuł golkiper Polonii i skuteczną interwencją uchronił swoją drużynę od utraty gola. Tym razem niewykorzystane sytuacje nie zamierzały długo czekać ze swoją *zemstą* i to, co nie udało się w polu karnym Polonii, gospodarzom udało się po przeciwnej stronie boiska. Miejscowi tym razem nie bawili się w długie budowania ataku, tylko jeden z nich zdecydował się na uderzenie z około 30m, futbolówka na mokrej murawie nabrała szybkości i kompletnie zaskoczyła wyraźnie spóźnionego **Dawida Stanisza**. Tylko chwilę sympatycy Polonii czekali na kolejne trafienie, zaś jeszcze przed przerwą prowadzenie miejscowych wzrosło do 3 goli, gdyż skutecznie egzekwowali oni rzut karny.

Mimo niekorzystnego wyniku po zmianie stron goście próbowali jednak walczyć i stworzyli nawet kilka ciekawych sytuacji, co jednak nie zmienia faktu, że to rywale przez cały czas kontrolowali przebieg wydarzeń na boisku i nie dali sobie *wyrwać* wypracowanej przewagi. Sytuację wołowian skomplikowała czerwona kartka **Kamila Słobodziana**, gdyż później grający w osłabieniu zawodnicy MKP mieli już coraz mniej sportowych atutów, tak potrzebnych do ewentualnego odwrócenia losów meczu. W samej końcówce miejscowi jeszcze raz okazali się skuteczni z 11.metra i nasi piłkarze musieli pogodzić się z kolejną bolesną porażką.

- *Za nami dwa trudne spotkania i dwie bolesna porażki, w których nie byliśmy tak znacząco gorsi od rywali* - powiedział po spotkaniu trener P. Tronina. - *Serce boli, kiedy obserwuje się takie pojedynki. Widziałem bowiem w zawodnikach wolę walki, ambicję i umiejętności, ale mimo wszystko czegoś brakowało i chociaż przez większość obu konfrontacji dotrzymywaliśmy kroku rywalom, to jednak w świat idzie wynik, a ten nie świadczy o naszej formie najlepiej, co odzwierciedla nasza pozycja w tabeli. Na szczęście to dopiero początek sezonu, a wszyscy piłkarze cały czas pracują z pełnym zaangażowaniem i jestem pewny, że w końcu zaczniemy punktować. Bez wątpienia drużyna na to zasługuje i mam głęboką wiarę, że udowodnimy to już w meczu z pawłowickim Orłem, na który gorąco zapraszam wszystkich kibiców MKP.*

fot. Fotografia Sportowa - Paweł Kot

Klasa **A** (Wrocław - grupa **1.**)

Efektownie wyglądała inauguracja rozgrywek w 1.grupie wrocławskiej klasy **A**. W **8** rozegranych pojedynkach padło w sumie aż **56** goli, co dało rewelacyjną średnią **7** trafień na pojedynek. W meczach z udziałem naszych drużyn ekipy nie *zeszły* poniżej tego *wyniku*, ale co najważniejsze - zespoły z Lubiąża i Starego Wołowa mogły cieszyć się ze zwycięstw.

ODRA LUBIĄŻ
- Błyskawica Lenartowice 5-2 (3-1)
Bramki: G. Gryzan (11'), P. Buriak (31'), J. Szuszfalak (42'), K. Kebba (54'), J. Niewiadomski (71');
Żółta kartka: P. Wanias;
ODRA: D. Posacki – K. Sołowski (77' D. Soroko), M. Wojtyło, J. Szuszfalak, Ł. Piskorski (55' J. Niewiadomski), P. Wanias, D. M\alesza, M. Mostipan, K. Kebba (80' A. Niewiadomski), G. Gryzan (68' D. Krakowiak), P. Buriak (85' P. Rewak).

Sezon 2024/2025 rozpoczął się już w czwartek (15 sierpnia) na murawie boiska w Lubiążu i już po kilku minutach gospodarze mogli cieszyć się prowadzeniem. Składną akcję całej drużyny celnym uderzeniem zakończył **Grzegorz Gryzan** (na zdjęciu), rozpoczynając w ten sposób jesienne strzelanie, które później tak znakomicie poszło nie tylko jego kolegom z zespołu. A ci nie zwalniali tempa, choć zanim sympatycy Odry mogli świętować zdobycie kolejnych bramek, to najpierw ich pupilom przydarzyła się pewna niefrasobliwość w obronie i po paru chwilach piłkę z siatki własnej bramki musiał wyciągnąć **Daniel Posacki**. Nasi piłkarze szybko jednak naprawili swój błąd i kolejny stały fragment gry - tym razem w wykonaniu **Pavlo Buriaka**, przywrócił miejscowym prowadzenie, a jeszcze przed przerwą podwyższył je **Jakub Szuszfalak**. Już przed przerwą lubiążanie mogli cieszyć się kompletną kontrolą nad przebiegiem wydarzeń na murawie, a chociaż lenartowiczanie walczyli z dużą ambicją, to jednak gracze Błyskawicy w starciu z jednym z faworytów rozgrywek nie mieli większych argumentów, aby nawiązać wyrównaną rywalizację.

Również po przerwie gra toczyła się pod zdecydowane dyktando gospodarzy, którzy bardzo szybko podwyższyli swoje prowadzenie. Zwycięstwo Odry ani przez moment nie było zagrożone, a chociaż w końcówce rywalom udało się zmniejszyć rozmiary porażki, to zasłużony komplet punktów pozostał w Lubiążu. Wynik oraz poniekąd również gra potwierdza ciągle spory potencjał zespołu prowadzonego przez **Mateusza Wojtyło**, i to nawet pomimo kadrowych strat jakie ekipa poniosła latem. Na szczęście w składzie Odry pojawiło się także kilku nowych zawodników, choć w czwartkowym meczu zdążył zadebiutować jedynie pozyskany z dolnobrzeskiego Rokity **Damian Malesza**.

HEROSI STARY WOŁÓW
- Galakticos II Solna 6-5 (1-1)
Bramki: T. Zechman (13'-samobójcza), O. Likhovchuk (47', 77'), M. Zalewski (58', +90'), E. Uść (62');

fot. Klaudia Szuszfalak

Żółta kartka: H. Sieradzki; **HEROSI:** D. Kasprzyk – S. Siepko (70' M. Oleszkiewicz), E. Uść, K. Ignasiak (75' P. Fałat), D. Przybylski (46' K. Sadowski), Ł. Bagiński, A. Jankowski (30' O. Fede), H. Sieradzki (80' K. Praczyk), M. Berestecki (85' B. Olszewski-Marków), A. Bagiński (46' O. Likhovchuk), M. Zalewski.

W niedzielę do historii klubu ze Starego Wołowa weszła drużyna, która wybiegła na mecz z *Galaktycznymi* z Solnej. Dla Herosów był to bowiem 1.pojedynek na tym szczeblu futbolowej rywalizacji i już po swoim debiutanckim występie zespół mógł cieszyć się z historycznego zwycięstwa - i to odniesionego po *epickim* pojedynku. Na początek trochę *show* gospodarzom skradł jeden z rywali, to konkurentom udało się *otworzyć* rezultat meczu, ale z prowadzenia cieszyli się tylko chwilę. Po utracie gola nasz zespół nie miał już nic do stracenia i zaatakował nieco śmielej, co mocno zaskoczyło konkurentów, którzy niemal natychmiast pogubili się w obronie i niefortunna interwencja jednego z nich zakończyła się samobójczym trafieniem. Obustronne *badanie* możliwości przeciwnika przyniosło więc efekty, po których obie strony postanowiły nie przesadzać z *otwartą* grą i nieco staranniej zabezpieczyć dostęp do własnej bramki, więc do końca 1.odsłony oglądaliśmy swoiste futbolowe *szachy*, co może nie było efektowne, ale pozwoliło obu stronom wytrwać bez kolejnych strat do przerwy.

Po zmianie stron konkurenci postanowili jednak powalczyć o pełną pulę i tuż po wznowieniu gry swoje debiutanckie trafienie dla Herosów zapisał na koncie **Oleksandr Likhovchuk**, ale tym razem niemal natychmiast trafieniem zrewanżowali się *Galaktyczni*. Remis nie utrzymał się długo, a o swoich strzeleckich umiejętnościach przypomniał **Maciej Zalewski**. Kiedy w chwilę później do siatki bramki rywali trafił Ernest Uść mogło się wydawać, że teraz starowołowianom grać się będzie dużo łatwiej, ale rywale przez cały czas nie tracili *kontaktu*, a najwięcej krwi naszym defensorom *zepsuł* **Jakub Więckowski**, który w niedzielę trafił aż **4** razy, ale to po golu jego klubowego kolegi w 83.min. ponownie mieliśmy remis. Oba zespoły miały już na koncie po **5** trafień, ale to w *magazynku* Herosów jeszcze coś zostało. W doliczonym czasie gry szalę zwycięstwa na stroną beniaminka przechylił M. Zalewski, ale na historyczne zwycięstwo z pełną determinacją zapracowali wszyscy, którzy tego dnia pojawili się na boisku i za to całej drużynie należą się gratulacje.

Mechanik Brzezina
- SPARTA MIŁCZ 6-4 (3-1)
Bramki: D. Grablewski (30'), M. Hańczyk (62'), M. Pawłowicz (73'), E. Stańczyk (89');
Żółte kartki: G. Matyniak, J. Kuc, A. Kapron, E. Stańczyk, K. Tabak; **SPARTA:** M. Krajka – D. Durys (25' P. Konon), G. Matyniak (30' E. Stańczyk), P. Łuszcz (46' J. Kuc), T. Kuc, K. Tabak, M. Hańczyk, A. Kapron, P. Stróżyński (38' R. Storbuczyński), F. Poprawski (44' D. Morawski), D. Grablewski (40' M. Pawłowicz).

W konfrontacji beniaminków nasi piłkarze trochę *przespali* początek meczu, kiedy to kompletnie oddali inicjatywę w środku pola, starając się przede wszystkim zabezpieczyć dostęp do własnej bramki. Tego dnia jednak przedpole bramki **Michała Krajki** nie było dla *Spartan* termopilskim wąwozem, gdyż gospodarzom aż **3** razy udało się skutecznie oszukać miłczańskich obrońców, a przed przerwą na trafienia *Mechaników* zdołał odpowiedzieć jedynie **Dawid Grablewski** i na przerwę w lepszych humorach schodzili miejscowi. Po zmianie stron było jeszcze gorzej, gdyż rywale w niespełna kwadrans zdobyli kolejne 2 bramki i wydawało się, że losy meczu są rozstrzygnięte. Tymczasem wówczas nasz zespół podjął walkę i rozpoczęło się mozolne, ale skuteczne odrabianie strat. W końcówce napięcia nie wytrzymał jeden z defensorów Mechanika i po czerwonej kartce musiał opuścić pole gry, a z poza niego zobaczył jeszcze, jak w chwilę później *kontaktowego* gola zdobywa **Emanuel Stańczyk**. W tym momencie *Spartanie* poczuli szansę na uratowanie wyniku, a choć czasu do końcowego gwizdka arbitra pozostawało naprawdę niewiele, to goście ruszyli do frontalnego ataku. Szybko jednak skuteczne kontruderzenie wyprowadzili piłkarze z Brzeziny i tym razem *przypieczętowali* już swoje zwycięstwo, a nasza ekipa pozostawiła po sobie jedynie dobre wrażenie.

Pozostałe wyniki 1.kolejki: Sokół - Pogoń **2-2**; Piast - Dobroszów **9-2**; Polonia II B. - Zieloni **1-5**; Ślęża - Polonia II Śr.Śl. **3-2**; Zorza - Porcelana **1-1**.

TABELA

1.	Piast Żerniki	1	3	9-2
2.	Zieloni Rakoszyce	1	3	5-1
3.	**ODRA LUBIĄŻ**	1	3	5-2
4.	Mechanik Brzezina	1	3	6-4
5.	**HEROSI STARY WOŁÓW**	1	3	6-5
6.	Ślęża Sobótka	1	3	3-2
7.	Pogoń Miękinia	1	1	2-2
8.	Sokół Smolec	1	1	2-2
9.	Zorza Wilkszyn	1	1	1-1
10.	Porcelana Ciechów	1	1	1-1
11.	Galakticos II Solna	1	0	5-6
12.	Polonia II Środa Śl.	1	0	2-3
13.	**SPARTA MIŁCZ**	1	0	4-6
14.	Błyskawica Lenartowice	1	0	2-5
15.	Polonia II Bielany Wr.	1	0	1-5
16.	KS Dobroszów	1	0	2-9

2.kolejka (24-25 sierpnia)**:** Porcelana - Polonia II Śr.Śl.; Zorza - Sokół; Błyskawica - **HEROSI** (sobota, 16.00); Pogoń - Polonia II B.; Dobroszów - Mechanik; Zieloni - **ODRA** (niedziela, 11.00); Galakticos II - Piast; **SPARTA** - Ślęża (niedziela, 15.00).

oprasa.pl 5de66bef95

PIŁKA MŁODZIEŻOWA

Debiuty nigdy nie są łatwe, a już 1.występ w gronie mocnych konkurentów - to może być na pewno *traumatyczne* wspomnienie. Młodzi piłkarze wołowskiego MKP od dłuższego czasu przyzwyczaili się do zwycięstw, za co w czerwcu spotkała ich nagroda i mogli świętować awans do ligi wojewódzkiej. Już pierwszy występ podopiecznych trenera **Krzysztofa Tabaka** pokazał, że od *szczebla* okręgowego najmocniejsze regionalne rozgrywki dzieli przepaść. Ledwie 3 minuty wystarczyły, aby wrocławscy *Akademicy* praktycznie rozstrzygnęli rywalizację, gdyż po krótkim *badaniu* rywala gospodarze 3-krotnie zaskoczyli wołowską defensywę, a zanim **Mateusz Ochap** zdobył *honorowego* gola, golkiper MKP skapitulował jeszcze raz, a do szatni schodził z bagażem **8** trafień. Po zmianie stron obraz gry nieco się wyrównał, ale nadal na murawie dominowali rywale, którzy w końcówce do swojego dorobku dodali jeszcze **2** gole i po inauguracyjnej serii pojedynków mogą cieszyć się z pozycji lidera.

Trochę wcześniej do wojewódzkiej rywalizacji przystąpili juniorzy dolnobrzeskiej AP, którzy podobnie jak przed rokiem swój 1.mecz rozegrali przeciwko głogowskiemu Chrobremu. Rok temu na własnym boisku *Akademicy* zdecydowanie ulegli rywalowi (**1-8**), zaś w sobotę ligowe strzelanie rozpoczął **Franciszek Szał**, który niespodziewanie wyprowadził swój zespół na prowadzenie w konfrontacji z wicemistrzem poprzednich zmagań. Radość naszych piłkarzy nie trwała jednak długo, gdyż przed upływem kwadransa gospodarzom udało się wyrównać, a jeszcze przed przerwą głogowianom udało się objęć prowadzenie, którego nie oddali już do końca, w 2.połowie powiększając jeszcze swoją *zaliczkę*.

JUNIORZY
1.LIGA WOJEWÓDZKA

FC Wrocław Academy - MKP WOŁÓW 10-1 (8-1)
Bramka: M. Ochap (22'); **Żółta kartka:** D. Kurantowicz; **MKP:** H. Łukaszewski (46' K. Bronowicki) – M. Wiąckiewicz (75' M. Jabłonka), F. Nowak, M. Ochap (60' J. Łoziński), D. Kurantowicz, M. Warpas, I. Partyka, M. Płonka (35' K. Romanowicz), M. Szertszeń (75' G. Zacharski), M. Dziubiński (70' A. Zalewski), J. Rutkiewicz (50' M. Piątek).

Chrobry Głogów - AP BRZEG DOLNY 4-1 (2-1)
Bramka: F. Szał (9'); **Żółte kartki:** K. Cichocki, K. Żuk; **AP:** B. Chyziński – T. Woźniak, D. Kaczmarek, P. Witkowski, S. Kosiński (46' A. Paszek), E. Fedczyszyn (68' K. Pytlak), T. Niczyj, K. Cichocki (55' G. Awdziewicz), M. Tkaczyk, K. Żuk (58' R. Strzałkowski), F. Szał (85' J. Kawalec).

TABELA

1.	FC Wrocław Academy	1	3	10-1
2.	Olympic Junior Wrocław	1	3	5-0
3.	Miedź Legnica	1	3	5-0
4.	Parasol Wrocław	1	3	5-1
5.	Ślęza Wrocław	1	3	5-1
6.	Chrobry Głogów	1	3	4-1
7.	Polonia-Stal Świdnica	1	3	1-0
8.	Bobrzanie Bolesławiec	-	-	-
9.	Bielawianka Bielawa	-	-	-
10.	Moto-Jelcz Oława	1	0	0-1
11.	**AP BRZEG DOLNY**	1	0	1-4
12.	WKS Śląsk Wrocław	1	0	1-5
13.	Górnik Polkowice	1	0	1-5
14.	Piast Nowa Ruda	1	0	0-5
15.	Karkonosze Jelenia G.	1	0	0-5
16.	**MKP WOŁÓW**	1	0	1-10

2.kolejka: MKP - WKS Śląsk Wrocław (23 sierpnia, g.17.00); **AP** - Miedź Legnica (25 sierpnia, g.11.00).

W sobotę (24 sierpnia, g.11.00) o pierwsze w sezonie ligowe punkty zagrają trampkarze dolnobrzeskiej AP. Nasz trzeci w rozgrywkach młodzieżowy zespół zmagania rozpocznie *domowym* starciem z rówieśnikami z Kątów Wrocławskich w 2.połowie powiększając jeszcze swoją *zaliczkę*.

TRAMPKARZE
3.LIGA OKRĘGOWA
TABELA

1.	Polonia Trzebnica	-	-	-
2.	Moto-Jelcz Oława	-	-	-
3.	Ślęza II Wrocław	-	-	-
4.	Polonia Środa Śl.	-	-	-
5.	Jedenastka Kąty Wr.	-	-	-
6.	MKS Siechnice	-	-	-
7.	**AP BRZEG DOLNY**	-	-	-
8.	Piast Żmigród	-	-	-

Klasa **B** (Wrocław - grupa **1.**)

W poprzednią sobotę piłkarskie zmagania rozpoczęły się na boiskach klasy **A**, zaś już w najbliższą niedzielę (25 sierpnia) do ligowej walki w sezonie 2024/2025 przystąpią ekipy w klasach **B**. Aż **8** naszych reprezentantów znalazło się w grupie 1.strefy wrocławskiej, a niektórzy ze sporymi szansami na odegranie w rywalizacji głównych ról. Bez wątpienia jednak *solą* tych rozgrywek będą bezpośrednie pojedynki pomiędzy naszymi zespołami, a **2** takie konfrontacje zobaczymy już w 1.kolejce.

Swoje kłopoty w letniej przerwie przeżywali piłkarze z Warzęgowa, ale wydaje się, że na start ligi Ruch uda się *pozbierać*, choć zadanie gospodarze niedzielnego meczu będą mieli trudne, gdyż będą musieli *zweryfikować* futbolową wartość krzydlińskiego AKS, a ten w ostatnich tygodniach nie tylko się wzmocnił personalnie, ale po wynikach sądzić można, że piłkarsko *maszyna* również działa (początek meczu o **11.00**). Spore zainteresowanie powiatowych kibiców budzić także będą niedzielne wydarzenia na boisku w Wińsku, gdzie występujący w roli gospodarzy zawodnicy głębowickiego Zrywu podejmować będą Victorię Orzeszków (**15.00**). Na inaugurację sezonu trudna futbolowa przeprawa czeka piłkarzy Komety Krzelów, gdyż o rankingowe oczka walczyć oni będą w Krościnie Wlk. (**11.00**), a gracze tamtejszego KS swoją wartość potwierdzili już pucharowym starciem ze Spartą Miłcz (**0-5**). Pucharową *wpadkę* we Wrocławiu (**0-9** *vs.* Olympic Junior) zatrzeć będą chcieli zawodnicy KS Brzeg Dolny, ale na boisku w Piotrkowicach o zwycięstwo również nie będzie łatwo (**11.00**). W tym samym czasie (**11.00**) swój pojedynek z Odrą Uraz rozpoczną w Godzięcinie *Olimpijczycy*, zaś w niedzielę najpóźniej do gry przystąpią piłkarze z Pogalewa, których starcie z *rezerwami* Dolpaszu Skokowa zamknie 1.serię spotkań (**16.00**).

Do 1 września (g.16.00) na inauguracyjny gwizdek zaczekają jeszcze zawodnicy 2.*garnituru* zespołu z Lubiąża, którzy na *otwarcie* rozgrywek 2024/2025 zagrają przed własną publicznością z konkurentami z zespołu Rycerz Legnickie Pole.

USŁUGI

· Videofilmowanie, 602879746, 515276337.

Bardzo skuteczne czyszczenie dywanów i kanap tel. 789588802

Tapicer Dokładnie. tel. 604 300 278

Budowa domów jednorodzinnych. Wolne terminy tel. 725479262

NIERUCHOMOŚCI

SPRZEDAM

Sprzedam działkę budowlaną w Lipnicy pow.19,1 ara tel. 577998354

Tanio działki budowlane w Grodzanowie tel. 600237353

Mieszkanie w centrum Wołowa, pow. 80,80 m2, cena 450 tys. zł, tel. 792811231

MOTORYZACJA

SPRZEDAM

Mercedes - Benz E200, kompresor 2003, 18.000 lub najlepsza oferta tel. 666592686

KUPIĘ

Kupię auto do 800 zł, 604317276.

Kupię ciągniki, przyczepy i maszyny rolnicze 602811423 lub 535135507

Kupię każde auto, przemocar.pl, tel. 691831562

Jak zamówić ogłoszenia drobne
na stronie www.kuriergmin.pl/ogłoszenia-drobne/
pocztą "Kurier Gmin" 56-100 Wołów ul. Zwycięstwa 15
wyślij sms-em pod numer 79567 koszt 9 zł + Vat zaznaczając od OKG (spacja)treść ogłoszenia
e-mailem sekretariat@kuriergmin.pl lub osobiście
Numer konta: Bank MBANK 83 1140 2004 0000 3902 4474 9895 / 71 319 79 18

RÓŻNE

SPRZEDAM

Sprzedam bardzo tanio betoniarkę 150 oraz okno plastikowe 120 x 127. Tel. 880741262

KUPIĘ

Kupię monety, zegarki, srebro, odznaczenia. 725332771

PRACA

DAM PRACĘ

Kierowca Busa do 3,5 tony Brzeg Dolny i okolice Telefon 665 994 558

POMOC

• Grupa Anonimowych Alkoholików, Wołów pl. Szkolny 2, grupa Tolerancja- niedziela godz. 17:00,grupa Sami Swoi wtorek godz.17:00 Ścinawa ul. Zgody 12 (salka katechetyczna), piątek godz. 17.00, tel. zaufania 71 321 21 24 od godz. 16:00.

• Pomoc weterynaryjna, tel. 071 319 03 78; 0606 46 97 97.

• Punkt Wspierania Rodzin, Rynek 18, Brzeg Dolny, GOSP. p. nr 2, wtorek 17.00–19.00, tel. 071 319 56 62, w. 19.

• Psycholog, Rynek 18, Brzeg Dolny, GOSP. p. nr 2, poniedziałek – piątek 16.00–20.00, tel. 071 319 56 62, w. 19.

• Poradnia Problemów Uzależnień, pon., wt. 7.30–13.30, śr., czw. 7.30–17.30, tel. 071 319 56 62.

• Gminna Komisja Rozwiązywania Problemów Alkoholowych w Wołowie podejmuje czynności zmierzające do orzeczenia o zastosowaniu wobec osoby uzależnionej od alkoholu obowiązku poddania się leczeniu w zakładzie lecznictwa odwykowego w oparciu o uprawnienia nadane ustawą z dnia 26 października 1982 roku o wychowaniu w trzeźwości przeciwdziałaniu alkoholizmowi. Komisja prowadzi w/w czynności wyłącznie wobec osób zameldowanych bądź mieszkających na terenie Gminy Wołów. Punkt konsultacyjny GKRPA mieści się w Wołowie przy pl. Szkolnym nr 2, tel 71 389 14 95, e-mail gkrpawolow@op.pl. W punkcie konsultacyjnym GKRPA pełnią dyżury specjaliści - w poniedziałki w godz. 16.00 – 19.00 oraz w czwartki w godz. 15.00 - 18.00 do dyspozycji mieszkańców pozostaje psycholog, natomiast w środy w godz. 16.00 - 19.00 konsultant ds. uzależnień. W niedziele o godzinie 17.00 odbywają się spotkania grup AA.

• Poradnia Psychologiczno-Pedagogiczna w Brzegu Dolnym, ul. 1 Maja 1A, I piętro (dawny internat ZSZ), tel. 071 319 99 94, proponuje dzieciom, młodzieży, rodzicom i nauczycielom szeroką ofertę psychologiczną, pedagogiczną i logopedyczną, m.in. w zakresie: diagnozy, terapii, profilaktyki, poradnictwa, planowania kariery zawodowej. Wizyty BEZPŁATNE. Czynne od poniedziałku do piątku w godz. 8.00–15.00.

• Powiatowa Stacja Sanitarno-Epidemiologiczna w Wołowie, kontakt 071 389 28 56, po godzinach urzędowania oraz w dni wolne od pracy, telefon dyżurny – 0604 208 816.

Grupa Anonimowych Narkomanów Grupa „Warriors", spotkania w niedzielę od 16:00 do 18:00 w 2. niedzielę miesiąca, miting otwarty, Brzeg Dolny, ul. Zwycięstwa 5 (wejście po prawej stronie) tel. kontaktowy 790491700.

BURMISTRZ GMINY WOŁÓW

podaje do publicznej wiadomości

Wyciąg z ogłoszenia o II ustnym przetargu nieograniczonym na sprzedaż nieruchomości położonej w Prawikowie

Przedmiotem przetargu jest sprzedaż działki zabudowanej nr **161/9** o pow. 0,0872 ha położonej **w Prawikowie.** Księga wieczysta nr WR1L/00028163/3. Nieruchomość zabudowana jest budynkiem gospodarczym o powierzchni zabudowy 230 m^2.

W Miejscowym Planie Zagospodarowania Przestrzennego nieruchomość jest oznaczona symbolem **MNR/5** – teren zabudowy zagrodowej i mieszkaniowej jednorodzinnej, Rł/14 – teren rolniczy, łąki, pastwiska, nieużytki, w strefie ochrony zabytków archeologicznych, w strefie „B" ochrony konserwatorskiej tożsamej z obszarem ruralistycznym ujętym w wykazie zabytków, w granicach GZWP nr 319 „Subzbiornik Prochowice - Środa Śląska".

Budynek gospodarczy nadaje się do gruntownego remontu lub rozbiórki. Niezabudowana część działki jest porośnięta roślinnością trawiastą, krzewami i pojedynczymi drzewami. Nieruchomość jest sprzedawana w stanie istniejącym. Uprzątnięcie nieruchomości w zakresie i na koszt własny nabywcy nieruchomości.

Nieruchomość jest wolna od obciążeń i ograniczeń na rzecz osób trzecich.

Forma zbycia – przeniesienie prawa własności.

Cena wywoławcza – 48.000,00 zł *na podstawie art.43 ust. 1 pkt 10 ustawy o podatku od towarów i usług, dostawa budynków, budowli lub ich części zwolniona jest z opodatkowania podatkiem VAT.*

Wadium – 4.800,00 zł

Postąpienie nie może wynosić mniej niż 1% ceny wywoławczej z zaokrągleniem w górę do pełnych dziesiątek złotych.

Przetarg na sprzedaż ww. nieruchomości odbędzie się **02.10.2024 r. o godz. 12.00** w siedzibie Urzędu Miejskiego w Wołowie (Rynek 34, sala sesyjna).

Ogłoszenie o przetargu zostało wywieszone na tablicach ogłoszeń Urzędu Miejskiego w Wołowie w holu Ratusza i przybudówce B a także opublikowane na stronach internetowych Urzędu Miejskiego www.bip.wolow.pl oraz www.wolow.pl.

Szczegółowe informacje można uzyskać w Wydziale Geodezji i Gospodarki Nieruchomościami – telefonicznie pod numerami 71/ 319 13 24, 71/ 319 13 15.

ZŁOMOWANIE POJAZDÓW
OSOBOWYCH, BUSÓW, CIĘŻAROWYCH ORAZ SPRZĘTU ROLNICZEGO
ZAŚWIADCZENIA DO WYREJESTROWANIA
WŁASNY TRANSPORT AUTOLAWETĄ

MACII
Stacja demontażu pojazdów
Czarkowo 19
64-125 Poniec
tel. 733 70 70 70
REKLAMA

Gabinet Weterynaryjny „EUROVET"
www.eurovet.com.pl
Oferujemy:
• badanie laboratoryjne krwi i moczu (na miejscu),
• lecznictwo i profilaktyka,
• chirurgia,
• okulistyka i stomatologia,
• USG,
• zwierzęta egzotyczne i ptaki,
• czipowanie i paszporty,
• strzyżenie i zabiegi kosmetyczne.
Wojciech Poral specjalista chirurg 696 302 170
Krzysztof Franas 696 027 476
Wołów, ul. Poznańska 2
pon. - pt. 8:00-18:00
sob. 9:00-14:00
tel. 71/389 42 64
REKLAMA

LILIA
WOŁOWSKI DOM POGRZEBOWY
ZARZĄDCA CMENTARZA KOMUNALNEGO W WOŁOWIE
Usługi pogrzebowe i cmentarne
Własna chłodnia i kaplica
Kontakt całodobowy
tel. 517 737 760 lub 601 720 076
ul. Poznańska 1, 56-100 Wołów
(budynek główny PGK)
REKLAMA

eprasa.pl 5dc66baf95

Furgonetka PUNKT

UPS | DHL | FedEx | GLS
InPost | DPD | Meest | Ambro Express

WYŚLEMY TWOJĄ PACZKĘ!

- Jesteśmy dostępni od poniedziałku do piątku w godzinach 9:00-16:00 w Wołowie przy ul. Zwycięstwa 15.
- Współpracujemy z Furgonetka.pl , która działa na terenie Polski od 2010r., jesteśmy z nimi od grudnia 2021r.
- Sprawa jest prosta, wystarczy, że podasz nam odpowiednie dane.
- Możesz przynieść przesyłkę ze sobą lub zostawić ją w innym miejscu, a wybrany kurier po nią przyjedzie.
- Oferujemy wysyłkę przesyłek dowolnego gabarytu, od koperty po paletę.
- Przyjdź do siedziby Kuriera Gmin, a załatwimy za Ciebie formalności!

W razie pytań, pisz lub dzwoń:
e-mail : sekretariat@kuriergmin.pl
tel. 71 319 79 18

REKLAMA
eprasa.pl 5dc66baf95

NA ZDROWIE NA ZDROWIE

Parada Kapeluszy dla Zdrowia z wieloma bezpłatnymi badaniami

24 sierpnia w godzinach od 16:30 do 19:30 na terenie parku Wołowskiego Ośrodka Kultury w Wołowie, przy ul. Sikorskiego 6, prowadzone będą przez firmę medyczną COGITO z Kielc ogólnodostępne, bezpłatne badania.

Będą to:
- wykrywanie nowotworów skóry – rejestracja od 12.08.2024 roku pod nr 800 805 100,
- EKG – rejestracja od 12.08.2024 roku pod nr 800 805 100,
- spirometria – rejestracja od 12.08.2024 roku pod nr 800 805 100,
- wykrywanie osteoporozy – rejestracja od 12.08.2024 roku pod nr 800 805 100.
- przesiewowe badanie wzroku – rejestracja nie obowiązuje,
- pomiar cukru we krwi - rejestracja nie obowiązuje,
- pomiar ciśnienia - rejestracja nie obowiązuje.

Ilość badań ograniczona. Z uwagi na ograniczoną ilość miejsc rejestracja wizyty telefoniczna pod nr infolinii 800 805 100.

Drugim podmiotem realizującym ogólnodostępne, bezpłatne badania jest Powiatowe Centrum Medyczne z Wołowa w następującym zakresie:
- pomiar ciśnienia krwi - rejestracja nie obowiązuje,
- EKG spoczynkowe - rejestracja nie obowiązuje,
- pomiar poziomu cukru glukometrem - rejestracja nie obowiązuje,
- pulsoksymetria - rejestracja nie obowiązuje.

kk

Wojciech Ugorski
specjalista radiolog
USG
Poniedziałek
Ścinawa, ul. Jagiełły 16
godz. 9:00 - 12:00
Wtorek
Brzeg Dolny,
Aleje Jerozolimskie 28
godz. 15:30 - 19:00
Piątek
Wołów,
ul. Piłsudskiego 34
godz. 15:30 - 19:00
600 069 413
REKLAMA

STOMATOLOG
• Stomatologia dla Rodziny
Kompleksowe leczenie stomatologiczne, nowoczesne materiały, radiowizjografia, RTG, chirurgia, protetyka. Oborniki Śl., ul. Łokietka 22
Rejestracja: 71 310 26 12
• Centrum Stomatologii ADA-DENT
Leczenie i estetyczna odbudowa zębów, chirurgia stomatologiczna (specjalista), protetyka, pełna diagnostyka radiologiczna. Pomoc w przypadkach nagłych - eliminacja bólu. Wołów, ul. Pułaskiego 28. Rejestracja od poniedziałku do piątku wyłącznie telefoniczna w godzinach 10:00-20:00 Brak kontraktu z NFZ.
tel. 606819714

UROLOG
• Aleksander Biały
Chirurg Specjalista Urolog Prywatny Gabinet Urologiczny, USG, Wołów ul. Piłsudskiego pok.115 (przychodnia rejonowa) Środa 15:00-18:00
tel. 71 777 60 30

PSYCHOLOG
• Psycholog, psychoterapeuta dzieci, młodzieży i dorosłych.
Psychoterapia.Biofeedback. Badania pod kątem orzecznictwa (określanie ilorazu inteligencji) oraz diagnoza autyzmu kwestionariuszem ADOS-2. Wołów, ul. J. Piłsudskiego 32
tel. 799 778 780
www.psycholog-wolow.pl

OKULISTA
Sebastian Floryn
zastępca ordynatora Oddziału Okulistycznego Szpitala Wojskowego we Wrocławiu
dobór okularów, diagnostyka, leczenie zaćmy, jaskry i chorób siatkówki
gabinet: Brzeg Dolny
ul. Kopernika 1
rejestracja tel. 730 10 10 60
REKLAMA

USG SERCA
USG BRZUCHA
kardiolog, specjalista chorób wewnętrznych
lek. med. Paweł Rehan
wtorki i czwartki
16.00–17.00
ul. Inw. Wojennych 19
Wołów (bud. KRUS)
tel. 604 523 262
REKLAMA

Zespół opieki domowej
Punkt Konsultacyjny w Rejonowej Przychodni w Wołowie, ul. Piłsudskiego 34, 56-100 Wołów, czynny we wtorek i piątek, godz. 9.00-14.00, pokój nr 115 I piętro, telefon: 728 228 192.
W ramach kontraktu z Narodowym Funduszem Zdrowia obejmujemy opieką paliatywno - hospicyjną pacjentów z następującymi schorzeniami:
• choroby nowotworowe,
• owrzodzenia odleżynowe,
• niewydolność oddechowa niesklasyfikowana gdzie indziej.
Zapewniamy bezpłatną:
• opiekę lekarską i pielęgniarską w domu chorego,
• leczenie bólu według najnowszych standardów i innych objawów towarzyszących chorobie nowotworowej,
• leczenie odleżyn,
• rehabilitację,
• wsparcie psychologiczne,
• żywienie dojelitowe dietą przemysłową,
• nieodpłatne wypożyczanie sprzętu medycznego.
REKLAMA

eprasa.pl 5dc66baf95

BURMISTRZ GMINY WOŁÓW

podaje do publicznej wiadomości

Wyciąg z ogłoszenia o I ustnym przetargu nieograniczonym na sprzedaż nieruchomości położonej w Wołowie

Przedmiotem przetargu jest sprzedaż nieruchomości niezabudowanej położonej w Wołowie o pow. 0,1105 ha składającej się z działek nr **2/2 i 3/2 Am 50.** Księga wieczysta nr WR1L/00025162/5.
Użytki i klasy bonitacyjne: grunty orne RV i dr - drogi.
W Miejscowym Planie Zagospodarowania Przestrzennego nieruchomość jest oznaczona symbolem MN/105 – teren zabudowy mieszkaniowej jednorodzinnej a ponadto leży w strefie ochrony konserwatorskiej zabytków archeologicznych i w strefie ochrony dwudziestopięcioletniego dopływu wód.
Nieruchomość porośnięta roślinnością trawiastą oraz pojedynczymi drzewami i krzewami.
Przez teren działki nr 2/2 przebiegają sieci energetyczne oraz sieć gazowa. Brak ustanowionych służebności przesyłu. Nieruchomość jest wolna od obciążeń i ograniczeń na rzecz osób trzecich.
Forma zbycia – przeniesienie prawa własności.
Postąpienie nie może wynosić mniej niż 1% ceny wywoławczej z zaokrągleniem w górę do pełnych dziesiątek złotych. **Cena wywoławcza – 125.000,00 zł** Do ceny wylicytowanej w przetargu zostanie doliczony **podatek VAT w wysokości 23% Wadium – 13.000,00 zł**
Postąpienie nie może wynosić mniej niż 1% ceny wywoławczej z zaokrągleniem w górę do pełnych dziesiątek złotych. Przetarg na sprzedaż ww. nieruchomości odbędzie się **25.09.2024 r. o godz. 10.15** w siedzibie Urzędu Miejskiego w Wołowie (Rynek 34, sala sesyjna).
Ogłoszenie o przetargu zostało wywieszone na tablicach ogłoszeń Urzędu Miejskiego w Wołowie w holu Ratusza i przybudówce B a także opublikowane na stronach internetowych Urzędu Miejskiego www.bip.wolow.pl oraz www.wolow.pl. Szczegółowe informacje można uzyskać w Wydziale Geodezji i Gospodarki Nieruchomościami – telefonicznie pod numerami 71/ 319 13 15, 71/ 319 13 24.

BURMISTRZ GMINY WOŁÓW

podaje do publicznej wiadomości

Wyciąg z ogłoszenia o II ustnym przetargu nieograniczonym na sprzedaż nieruchomości położonej w Wołowie

Przedmiotem przetargu jest sprzedaż działki niezabudowanej nr **58 Am 32** o pow. 0,1046 ha położonej w Wołowie. Księga wieczysta nr WR1L/00040004/1. W Miejscowym Planie Zagospodarowania Przestrzennego nieruchomość jest oznaczona symbolem MN/24 – teren zabudowy mieszkaniowej jednorodzinnej z nieprzekraczalną linia zabudowy i znajduje się w strefie ochrony konserwatorskiej zabytków archeologicznych.
Nieruchomość jest wolna od obciążeń i ograniczeń na rzecz osób trzecich.
Forma zbycia – przeniesienie prawa własności.
Cena wywoławcza – 86.000,00 zł Do ceny wylicytowanej w przetargu zostanie doliczony **podatek VAT w wysokości 23% Wadium – 9.000,00 zł**
Postąpienie nie może wynosić mniej niż 1% ceny wywoławczej z zaokrągleniem w górę do pełnych dziesiątek złotych. Przetarg na sprzedaż ww. nieruchomości odbędzie się **25.09.2024 r. o godz. 10.00** w siedzibie Urzędu Miejskiego w Wołowie (Rynek 34, sala sesyjna).
Ogłoszenie o przetargu zostało wywieszone na tablicach ogłoszeń Urzędu Miejskiego w Wołowie w holu Ratusza i przybudówce B a także opublikowane na stronach internetowych Urzędu Miejskiego www.bip.wolow.pl oraz www.wolow.pl.
Szczegółowe informacje można uzyskać w Wydziale Geodezji i Gospodarki Nieruchomościami – telefonicznie pod numerami 71/ 319 13 15, 71/ 319 13 24.

BURMISTRZ GMINY WOŁÓW

podaje do publicznej wiadomości

Wyciąg z ogłoszenia o I ustnym przetargu nieograniczonym na sprzedaż nieruchomości położonej w Tarchalicach

Przedmiotem przetargu jest sprzedaż działki nr **629/12** Am1 **w Tarchalicach** o pow. 0,1340 ha. Księga Wieczysta nr WR1L/00024809/6. W Miejscowym Planie Zagospodarowania Przestrzennego nieruchomość jest oznaczona symbolem **MNR/22** – teren zabudowy zagrodowej i mieszkaniowej jednorodzinnej, w strefie ochrony konserwatorskiej zabytków archeologicznych, w granicy Parku Krajobrazowego „Dolina Jezierzycy" oraz w obszarze zalewu z 1997 r. Nieruchomość jest wolna od obciążeń i ograniczeń na rzecz osób trzecich.
Forma zbycia – przeniesienie prawa własności.
Cena wywoławcza – 57.000,00 zł Do ceny wylicytowanej w przetargu zostanie doliczony podatek VAT w wysokości 23% Wadium – 5.700,00 zł
Postąpienie nie może wynosić mniej niż 1% ceny wywoławczej z zaokrągleniem w górę do pełnych dziesiątek złotych Przetarg na sprzedaż ww. nieruchomości, odbędzie się **03.10.2024r. o godz. 11.00** w siedzibie Urzędu Miejskiego w Wołowie (Rynek 34, sala sesyjna).
Ogłoszenie o przetargu zostało wywieszone na tablicach ogłoszeń Urzędu Miejskiego w Wołowie w holu Ratusza i przybudówce B a także opublikowane na stronach internetowych Urzędu Miejskiego www.bip.wolow.pl oraz www.wolow.pl.
Szczegółowe informacje można uzyskać w Wydziale Geodezji i Gospodarki Nieruchomościami – telefonicznie pod numerami 71/ 319 13 24, 71/ 319 13 15.

BURMISTRZ GMINY WOŁÓW

podaje do publicznej wiadomości

Wyciąg z ogłoszenia o II ustnym przetargu nieograniczonym na sprzedaż nieruchomości położonej w Prawikowie

Przedmiotem przetargu jest sprzedaż działki nr **161/11 w Prawikowie** o pow. 0,1300 ha. Księga Wieczysta nr WR1L/00028162/6.
W Miejscowym Planie Zagospodarowania Przestrzennego nieruchomość jest oznaczona symbolem **MNR/5** – teren zabudowy zagrodowej i mieszkaniowej jednorodzinnej, w strefie ochrony konserwatorskiej zabytków archeologicznych, w strefie „B" ochrony konserwatorskiej tożsamej z obszarem ruralistycznym ujętym w wykazie zabytków, w granicach Głównego Zbiornika Wód Podziemnych nr 319 „Subzbiornik Prochowice - Środa Śląska". Na części działki znajduje się stanowisko archeologiczne. Nieruchomość jest wolna od obciążeń i ograniczeń na rzecz osób trzecich.
Forma zbycia – przeniesienie prawa własności.
Cena wywoławcza – 51.000,00 zł
Do ceny wylicytowanej w przetargu zostanie doliczony podatek VAT w wysokości 23%
Wadium – 5.100,00 zł
Postąpienie nie może wynosić mniej niż 1% ceny wywoławczej z zaokrągleniem w górę do pełnych dziesiątek złotych.
Przetarg na sprzedaż ww. nieruchomości, odbędzie się **01.10.2024r. o godz. 11.00** w siedzibie Urzędu Miejskiego w Wołowie (Rynek 34, sala sesyjna).
Ogłoszenie o przetargu zostało wywieszone na tablicach ogłoszeń Urzędu Miejskiego w Wołowie w holu Ratusza i przybudówce B a także opublikowane na stronach internetowych Urzędu Miejskiego www.bip.wolow.pl oraz www.wolow.pl.
Szczegółowe informacje można uzyskać w Wydziale Geodezji i Gospodarki Nieruchomościami – telefonicznie pod numerami 71/ 319 13 24, 71/ 319 13 15.

BURMISTRZ GMINY WOŁÓW

podaje do publicznej wiadomości

Wyciąg z ogłoszenia o II ustnym przetargu nieograniczonym na sprzedaż nieruchomości położonej w Pełczynie

Przedmiotem przetargu jest sprzedaż działki **nr 679/16** Am3 **w Pełczynie** o pow. 0,4457 ha. Księga Wieczysta nr WR1L/00028642/5 wraz z **udziałem 1/3** części w działce nr 679/17 Am 3 o pow. 0,0371 Księga Wieczysta nr WR1L/00048246/5.
W Miejscowym Planie Zagospodarowania Przestrzennego nieruchomość jest oznaczona symbolem **AG/1** - przeznaczenie podstawowe – tereny aktywności gospodarczej, w strefie Głównego Zbiornika Wód Podziemnych nr 303 „Pradolina Barycz - Głogów" oraz w strefie ochrony zabytków archeologicznych. Działka położona jest przy drodze wojewódzkiej nr 339, do której jest zapewniony dostęp poprzez działkę nr 679/17. Nieruchomość jest wolna od obciążeń i ograniczeń na rzecz osób trzecich.
Forma zbycia – przeniesienie prawa własności.
Cena wywoławcza – 285.000,00 zł
Do ceny wylicytowanej w przetargu zostanie doliczony podatek VAT w wysokości 23%
Wadium – 28.500,00 zł
Postąpienie nie może wynosić mniej niż 1% ceny wywoławczej z zaokrągleniem w górę do pełnych dziesiątek złotych.
Przetarg na sprzedaż ww. nieruchomości, odbędzie się **08.10.2024r. o godz. 11.00** w siedzibie Urzędu Miejskiego w Wołowie (Rynek 34, sala sesyjna).
Ogłoszenie o przetargu zostało wywieszone na tablicach ogłoszeń Urzędu Miejskiego w Wołowie w holu Ratusza i przybudówce B a także opublikowane na stronach internetowych Urzędu Miejskiego www.bip.wolow.pl oraz www.wolow.pl.
Szczegółowe informacje można uzyskać w Wydziale Geodezji i Gospodarki Nieruchomościami – telefonicznie pod numerami 71/ 319 13 24, 71/ 319 13 15.

KURIER GMIN www.kurier-gmin.pl
TYGODNIK • WYDAJE „Agencja Reklamowo-Medialna ART" Marta Ringart Orłowska, redakcja: Marta Ringart-Orłowska (redaktor naczelna), Katarzyna Dolata (administracja, reklama, marketing), Dariusz Judziński (dziennikarz sportowy), Dagmara Zielińska (dziennikarz), Adrianna Orłowska (dziennikarz), Katarzyna Kijakowska, Kalina Tabor. Redakcja i biuro ogłoszeń: Wołów, ul. Zwycięstwa 15 – czynne od poniedziałku do piątku 8.00-16.00, tel. 071/ 319 79 18; • Skład własny • Druk: Agora-Poligrafia Sp. z oo • Redakcja nie odpowiada za treść ogłoszeń, reklam i życzeń. Zastrzega sobie prawo zmiany tytułów, skracania i adiustacji tekstów • Wzory reklam chronione są prawem autorskim • Materiałów niezamówionych nie zwracamy • Nasz adres poczty elektronicznej: sekretariat@kuriergmin.pl; reklama@kuriergmin.pl; internet: www.kurier-gmin.pl. Nakład 3000-4000 tys. sztuk.
Epaper.pl id: 66baf95

REKLAMA

eprasa.pl 5dc66baf95