MASZ TEMAT? ZADZWOŃ: 25 683 03 18

Nr 36 (409)
4 września 2019 r.
ISSN 2083-960X
nr indeksu 279498
cena 2,50 zł (VAT 5%)

Jesteśmy na Facebooku
TWÓJ GŁOS - gazeta powiatu garwolińskiego

9 772083 960007 36

TWÓJ Głos

GAZETA POWIATU GARWOLIŃSKIEGO

Trzy próby samobójcze. Jedna skuteczna

Jednego dnia znaleziono zwłoki samotnie mieszkającego mieszkańca gminy Wilga, a kolejnego trzykrotnie wzywano służby do mężczyzn, którzy targnęli się na swoje życie w Parysowie, Żelechowie i w Niesadnie

STR. 5

W NUMERZE:

POWIAT
Mieszkaniec Rudy w gminie Trojanów - sierżant Tomasz Cieślak odebrał z rąk prezydenta Brązowy Krzyż Zasługi STR. 2

JAŹWINY
Robotnicy budują kanalizację w okolicach Borowia. Podczas prac mocno się zdziwili. Wykopali amunicję, moździerze, mały pistolet, lufę i rękojeść STR. 4

POWIAT
-PKS w Garwolinie nie upadnie i ma szansę na rozwój -takie zapewnienia można było usłyszeć podczas konferencji prasowej poświęconej powiatowemu przewoźnikowi. Pomóc ma w tym między innymi rządowa dotacja STR. 6

GARWOLIN
Zmarła Karolina Kondej. Młoda mieszkanka naszego miasta, dla której niedawno zbieraliśmy pieniądze na operację, odeszła w środę (28 sierpnia) w wieku 27 lat STR. 7

ŁASKARZEW
Magistrat przystępuje do weryfikacji danych zawartych w deklaracjach śmieciowych STR. 8

ŚMIERĆ NA NADWIŚLANCE

Do tragicznego wypadku doszło w poniedziałkową noc na drodze wojewódzkiej nr 801. Zaledwie godzinę wcześniej w Głoskowie stanęły w płomieniach dwa auta

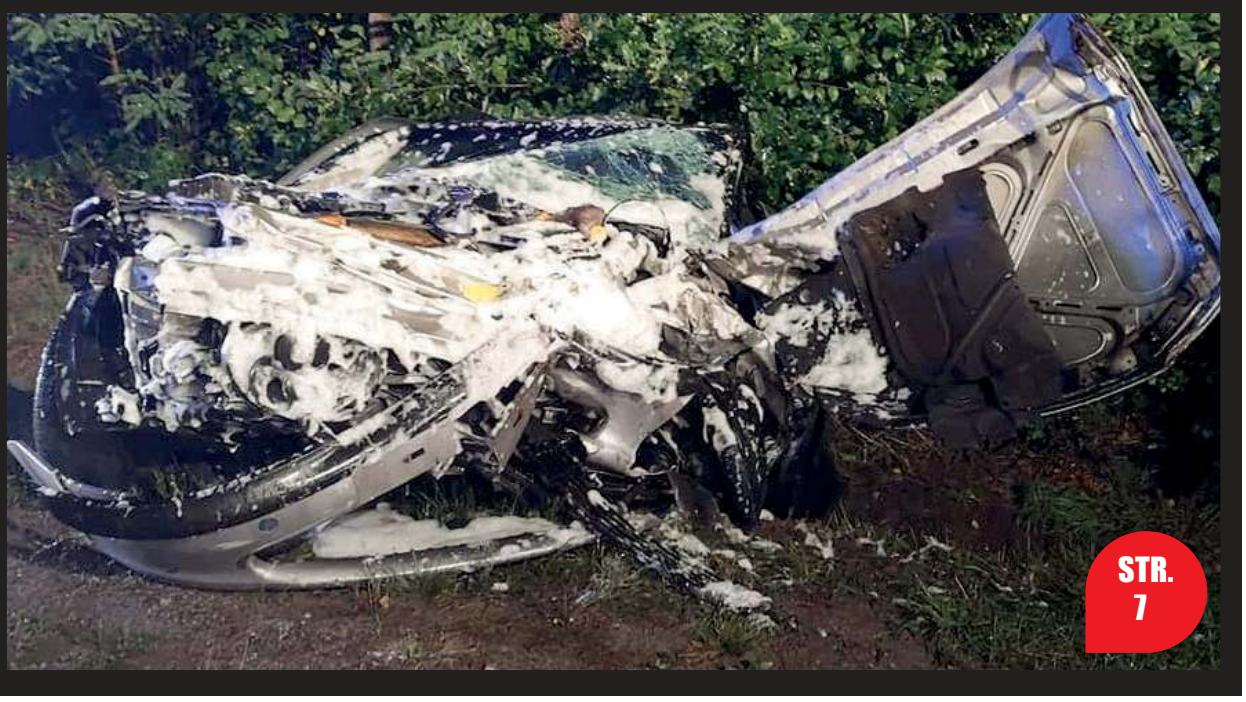

STR. 7

Nowa karetka dla Wilgi

Samodzielny Publiczny Zakład Opieki Zdrowotnej w Garwolinie otrzymał dofinansowanie z Ministerstwa Zdrowia. Kwota 400 tys. zł przeznaczona zostanie na zakup nowego ambulansu

STR. 2

Zawrzało wśród garwolińskich seniorów

Podczas ubiegłotygodniowego posiedzenia Miejskiej Rady Seniorów w Garwolinie próbowano odwołać jej przewodniczącego - Jana Sprzęczkę. Ten wyszedł z sali obrad. Teraz w składzie rady nie ma zgodności co do tego, czy sesja została zamknięta, czy też może nadal trwa...?

STR. 3

OSP Wilga otrzymała nowy sztandar

STR. 14

REKLAMA

BAR mleczny
Garwolin ul. Senatorska 1
Pierogi Ruskie Leniwe
DOWÓZ !!! Tel. 508 900 108
czynne cały tydzień

eprasa.pl 5e0557d7a4

CO? GDZIE? KIEDY?

6 września / piątek / 16:00 / dworek w Miętnem
NARODOWE CZYTANIE

6-8 września / piątek-niedziela / 15:00 / Nowy Puznów
ZLOT MOTOCYKLOWY GRYFOWISKO 2019

6- 9 września / piątek-poniedziałek / 15:00 / Kwadrat w Garwolinie
„ŻARCIOWOZY"

7 września / sobota / 11:00 / świetlica wiejska w Żabieńcu (gm. Pilawa)
WARSZTATY RĘKODZIEŁA

7 września / sobota / 11:00 / park na Rynku Dużym w Łaskarzewie
NARODOWE CZYTANIE

7 września / sobota / 11:00 / Gminna Biblioteka Publiczna w Maciejowicach
NARODOWE CZYTANIE

8 września / niedziela / 9:00 / Komenda Państwowej Straży Pożarnej w Garwolinie
AKCJA HONOROWEGO KRWIODAWSTWA

8 września / niedziela / 10:40 / Mariańskie Porzecze
DOŻYNKI PARAFIALNO-GMINNE

8 września / niedziela / 11:30 / kościół w Miętnem
DOŻYNKI GMINNO-POWIATOWE

8 września / niedziela / 13:00 / teren Powiatowego Centrum Sportu i Zarządzania Lokalami w Miętnem
KONKURS NA NAJLEPSZE WYKONANIE PIOSENEK LUDOWYCH I TRADYCYJNE POTRAWY REGIONALNE

NOWA KARETKA DLA WILGI

Samodzielny Publiczny Zakład Opieki Zdrowotnej w Garwolinie otrzymał dofinansowanie z Ministerstwa Zdrowia. Kwota 400 tys. zł przeznaczona zostanie na zakup nowego ambulansu

Czwarte w powiecie miejsce wyczekiwania karetki w Wildze otwarto w listopadzie 2017 roku

Powiat garwoliński zabezpieczony jest czterema karetkami systemowymi.

-Dwie - specjalistyczna i podstawowa stacjonują w Garwolinie. Całodobowa podstawowa w Gończycach i pół-dobowa podstawowa w Wildze. Z tych czterech ambulansów, ten który stacjonuje w Wildze, jest najstarszy. W związku z tym, że będziemy mieli nowy, oczywistym jest, że zastąpimy właśnie ten -mówi nam **Krzysztof Żochowski**, dyrektor SP ZOZ w Garwolinie.

Pojazd, który do tej pory wykorzystywany był w Wildze przeznaczony zostanie do innych celów.

-SP ZOZ poza działaniami w ramach Państwowego Systemu Ratownictwa Medycznego wykonuje też inne zadania. Potrzebujemy karetek do transportów międzyszpitalnych, zabezpieczamy imprezy, poza tym jedna karetka jest oddelegowana do POZ i NTL. Musimy również mieć zapas w sytuacji, gdy coś się popsuje -tłumaczy dyrektor.

POŁĄCZONE SIŁY

-Oficjalna decyzja z ministerstwa jest, natomiast formalną umowę, z tych zapowiedzi, które są, zawrzemy na dniach -wyjaśnia w rozmowie.

Później ogłoszony zostanie przetarg.

-Pewnie pójdziemy tą drogą, że będziemy współpracować z Meditransem siedleckim, który uzyskał środki na zakup trzech karetek. Poza tym będzie też Węgrów i Warszawa, którzy dostali po jednej karetce -mówi Żochowski.

Wszystko po to, by uzyskać jak najniższą cenę zakupu. SP ZOZ w Garwolinie planuje przeznaczyć kwotę 450 tys. zł. 50 tys. zł pochodzić będzie ze środków własnych.

-Za tę cenę oczekujemy zakupu ambulansu z noszami. Jeżeli chodzi o wyposażenie, raczej nie wystarczy. Przełożymy je z karetki, która do tej pory jeździła -przyznaje dyrektor.

-Rządzi tu prawo rynku. Co do złotówki nie da się oszacować wydatków -dodaje.

Blisko milion złotych za samochód

GARWOLIN Dokładnie 969.978 zł zaproponowała spółka z Bielska Białej za średni samochód ratowniczo-gaśniczy. Przypomnijmy, że pojazd trafić ma do Ochotniczej Straży Pożarnej w Garwolinie. Do ogłoszonego przez Urząd Miasta zamówienia wpłynęła tylko jedna oferta. Była ona wyższa od kwoty 920 tys. zł, jaką planowano przeznaczyć na zakup.

294 zł za kurs

GARWOLIN Odbyło się otwarcie ofert na dowóz niepełnosprawnych uczniów z terenu miasta do ośrodków szkolno-wychowawczych w Otwocku. Do 21 sierpnia, czyli dnia składania ofert, wpłynęła jedna propozycja.

-Do realizacji zadania została wybrana oferta złożona przez firmę Usługi Transportowe Krzysztof Jakubik w Garwolinie -informuje magistrat.

Stawka za jednodniowy kurs wynosi 294 zł.

DYŻURY APTEK

Od 4 do 8 września
dyżur pełni apteka przy ulicy Kościuszki 23 w Garwolinie.

Od 9 do 15 września
dyżur pełni apteka przy ulicy Nadwodnej 13/2 w Garwolinie.

Sierżant Cieślak odznaczony

Mieszkaniec Rudy w gminie Trojanów - sierżant Tomasz Cieślak, odebrał Brązowy Krzyż Zasługi za zasługi dla obronności kraju

fot. archiwum prywatne T. Cieślaka

Sierż. Tomasz Cieślak został odznaczony przez prezydenta Andrzeja Dudę za zasługi wykraczające poza granice służby wojskowej i za uczestnictwo w kilku misjach poza granicami kraju

Prezydent **Andrzej Duda** wręczył nominacje generalskie i admiralską oraz odznaczenia państwowe zasłużonym dla Sił Zbrojnych Rzeczypospolitej Polskiej. Stało się to 15 sierpnia w Katowicach podczas obchodów Święta Wojska Polskiego.

Wśród uhonorowanych znalazł się także mieszkaniec naszego powiatu sierżant **Tomasz Cieślak**. Otrzymał on Brązowy Krzyż Zasługi za zasługi dla obronności kraju. Sierż. Cieślak został odznaczony za zasługi wykraczające poza granice służby wojskowej, a także jako uczestnik kilku misji poza granicami państwa.

Na co dzień służy on w Centrum Szkolenia Inżynieryjno-Lotniczego w Dęblinie.

W uroczystości wzięli udział między innymi Prezydent RP wraz z małżonką, Premier Mateusz Morawiecki, Marszałkowie Sejmu i Senatu, Ministrowie z Ministrem Obrony Narodowej Mariuszem Błaszczakiem na czele, a także wielu innych zaproszonych gości.

Sierżant brał udział w uroczystościach wraz z małżonką Joanną. W rozmowie z nami przyznaje, że trudno sobie wyobrazić lepsze okoliczności wręczenia odznaczenia: uczynił to Prezydent RP, zwierzchnik sił zbrojnych, podczas obchodów Święta Wojska Polskiego.

-To odznaczenie jest zwieńczeniem całej mojej służby wojskowej -podkreśla.

Już za tydzień w gazecie Twoj Głos obszerny wywiad z odznaczonym żołnierzem. Nasz rodak opowie między innymi o kulisach zagranicznych misji wojskowych. Już dzisiaj zapraszamy do lektury.

TWÓJ Głos
GAZETA POWIATU GARWOLIŃSKIEGO

REDAKCJA:
ul. Kościuszki 22B
08-400 Garwolin
(vis a vis Powiatowego Urzędu Pracy)
tel. 25 683 03 18
e-mail: garwolin@twojglos.pl

Redaktor Naczelny: Łukasz Szymański (lukasz@twojglos.pl), tel. 505 272 382. **Współpracują z nami:** Tomasz Kępka (tomasz.kepka@twojglos.pl), (zelechow@twojglos.pl), Iga Wojtalewicz (wojtalewicz@twojglos.pl), Ewelina Karbowska (pilawa@twojglos.pl), Jarosław Staszczuk (staszczuk@twojglos.pl), Wioleta Zając (wioleta@twojglos.pl), Urszula Jendrych (urszula@twojglos.pl). **Dział sportowy redaguje:** Mateusz Połynka (sport@twojglos.pl). **Dział historii lokalnej redaguje:** Michał Kurach (historia@twojglos.pl). **Reklama:** Łukasz Szymański, Monika Antoniuk i Małgorzata Gral. **Skład i łamanie:** Marek Kurdziałek, Michał Gawryołek. **Druk:** Drukarnia Agora w Warszawie. **Wydawca:** Firma Wydawnicza Michał Gawryołek, ul. Kościuszki 22b, 08-400 Garwolin. **Redakcja** zastrzega sobie prawo zmiany tytułów, skracania i redagowania nadesłanych tekstów, nie zwraca materiałów nie zamówionych, nie ponosi odpowiedzialności za treść ogłoszeń, nie publikuje listów anonimowych (autor może sobie zastrzec imię i nazwisko do wiadomości redakcji).

Stowarzyszenie Gazet Lokalnych

REKLAMĘ ZAMÓWISZ:
Monika Antoniuk, tel. 505 409 151, e-mail: monika@twojglos.pl
Łukasz Szymański, tel. 505 272 382, e-mail: lukasz@twojglos.pl
Małgorzata Gral, tel. 500 055 689, e-mail: reklama@twojglos.pl

ZAWRZAŁO WŚRÓD GARWOLIŃSKICH SENIORÓW

Podczas ubiegłotygodniowego posiedzenia Miejskiej Rady Seniorów w Garwolinie próbowano odwołać jej przewodniczącego - Jana Sprzęczkę. Ten wyszedł z sali obrad. Teraz w składzie rady nie ma zgodności co do tego, czy sesja została zamknięta, czy też może nadal trwa...?

Jan Sprzęczka potwierdza w rozmowie z nami, że podczas sesji (29 sierpnia) próbowano odwołać go z funkcji przewodniczącego.

-*Pewna grupa wykorzystała to, że nie było trzech osób* (rada liczy 9 członków -przyp. red) *i mogłaby mieć większość. Nie było tego punktu w programie, było to zgłoszone ad hoc* -opowiada.

Jak mówi, w statucie Miejskiej Rady Seniorów nie jest opisane, jak postępować w przypadkach wniosku o odwołanie.

-*W związku z tym ja uważam, że zgodnie z ogólnie przyjętymi zasadami radni powinni wiedzieć nad czym głosują. Ponieważ tego punktu nie było w programie, zaproponowałem przyjęcie go i głosowanie w najszybszym możliwym terminie. Najpierw zgłoszenie -potem głosowanie, żeby wszyscy wiedzieli, o co chodzi* -twierdzi.

Pytany przez nas przyznaje, że wyszedł z obrad.

-*Wyszedłem ja, wyszła pani wiceprzewodnicząca* ***Teresa Miętus****, później wyszedł jeden z radnych* -wspomina.

Stwierdza, że sesja rozwiązała się sama z powodu braku kworum, czyli co najmniej pięciu osób. Zapowiada, że kolejne posiedzenie rady seniorów ma odbyć się w najszybszym możliwym terminie. Podczas niego punkt dotyczący odwołania przewodniczącego będzie rozpatrywany jako pierwszy.

To druga próba odwołania Jana Sprzęczki (na zdjęciu) z funkcji przewodniczącego Miejskiej Rady Seniorów w Garwolinie

„TO JA WAM WSZYSTKIM DZIĘKUJĘ „

Sytuację opisuje nam także **Andrzej Ciosek**, sekretarz MRS. Jeden z radnych zaproponował dodatkowe punkty obrad: odwołanie przewodniczącego z pełnionej funkcji i powołanie nowego przewodniczącego.

-*Zgodnie ze statutem ma takie prawo. Przewodniczący stwierdził jednak, że włączanie do porządku obraz punktu dotyczącego odwołania jest niezgodne z prawem* -wspomina.

Jak mówi, wtedy rada zobowiązała go jako sekretarza, żeby skontaktował się z radcą prawnym urzędu miasta, w sprawie zaciągnięcia opinii. Udał się do niego w trakcie sesji.

-*Radca stwierdził, że jest takie prawo, ale najlepiej napisać pismo, pod którym podpisze się 1/4 składu osobowego rady, czyli trzy osoby. Podpisały się 4 osoby. Jak to zobaczył pan przewodniczący, to się zdenerwował. Odsunął papiery, powiedział: „to ja wam wszystkim dziękuję „ i wyszedł z sali obrad. Za nim podążyła jego zastępczyni Teresa Miętus* -opowiada A. Ciosek.

Wniosek o odwołanie przewodniczącego złożył radny Jerzy Winek

Z prezydium rady na sali został tylko A. Ciosek, jako sekretarz, który -jak twierdzi -nie miał prawa prowadzić obrad.

Znów musiał udać się do radcy prawnego.

WNIOSKODAWCA: -PRZEWODNICZĄCY NIE WSPÓŁPRACUJE Z RADĄ

Wniosek o odwołanie przewodniczącego złożył radny **Jerzy Winek**, który potwierdza słowa A. Cioska o przebiegu sesji.

-*Przewodniczący sam decydował o wielu sprawach, o czym nie informował radnych, bez zgody rady podejmował wiele decyzji, nie konsultował z nikim porządków obrad, domniemywam, że zrobił uchwałę niezgodną z przepisami, kilkanaście razy dostawał na naszych sesjach upomnienia od radnych, żeby nie decydował sam, tylko konsultował z wszystko z radą i poddawał pod głosowanie* -wymienia powody złożenia wniosku o odwołanie przewodniczącego.

-*Rada utraciła zaufanie do przewodniczącego, który trzyma się stołka, jakby był do niego przyspawany* -uważa sekretarz.

Podobnie do Cioska i Winka sytuację przedstawia inny członek rady **Mieczysław Belka**.

-*Wszystko było dobrze, dopóki kolega nie chciał dodać punktu dotyczącego odwołania przewodniczącego i powołania nowego* -wspomina.

To on z sekretarzem dwukrotnie udał się do radcy prawnego, od którego mieli usłyszeć, że sesja nie została zakończona.

DRUGA PRÓBA ODWOŁANIA

-*Sesja nadal trwa. Jest niezamknięta. Wisimy w próżni* -twierdzi sekretarz.

Również J. Winek uważa, że sesja nie została zamknięta

Inaczej sprawę widzi przewodniczący.

-*Sesję należy traktować jako zakończoną, z powodu braku kworum. Jeżeli nie ma kworum, to sesja sama się rozwiązuje* -uważa.

O tę sytuację postanowiliśmy spytać obsługę prawną urzędu. Tam usłyszeliśmy, że jeszcze nie zajęła ona stanowiska w tej sprawie.

A. Ciosek mówi, że cała sytuacja zirytowała radnych, ponieważ rada pracuje obecnie nad ważnym dokumentem -statutem MRS - obecny jest dziełem radnych rady miasta i jest ogólnikowy.

-*Uważam, że przewodniczący, który jest człowiekiem na stanowisku i reprezentuje MRS, nie może poddawać się emocjom typu: zaszkodzili mi, to ja rezygnuję. To jest dziecinada: zabieram zabawki i idę na swoje podwórko. Poważny człowiek z poważnym stanowiskiem nie może tak postępować* -mówi ostro.

Dodaje, że nie wiadomo czy wypowiadając słowa o dziękowaniu, prezes zrezygnował z funkcji, czy zrezygnował jako radny z członkostwa w radzie, czy tylko tak sobie powiedział.

Podobna próbę odwołania przewodniczącego podjęto w ubiegłym roku. Wtedy jednym głosem się utrzymał.

Na pytanie o te działania J. Sprzęczka odpowiada krótko:

-*Jest pewna grupa, która zawsze będzie opozycją.*

Kolejna sesja Miejskiej Rady Seniorów w Garwolinie ma się odbyć w najbliższy czwartek (godz. 14:00). Cała sprawa jest rozwojowa i posiada różne wątki. Wrócimy do niej w najbliższym czasie.

Uczcili pamięć ofiar wojny

www.miastolaskarzew.pl

ŁASKARZEW W niedzielę (1 września) z okazji 80. rocznicy wybuchu II Wojny Światowej odprawiono uroczystą mszę, po której złożono kwiaty przy tablicach upamiętniających ofiary największego konfliktu zbrojnego

Zderzyli się na Warszawskiej

WILGA Tuż po 16:00 w piątek (23 sierpnia) do Stanowiska Kierowania PSP w Garwolinie wpłynęła informacja o zdarzeniu drogowym. Doszło do niego na skrzyżowaniu drogi wojewódzkiej nr 801 z ul. Warszawską. Uczestniczyły w nim trzy samochody: Audi A4, Fiat 500 i Jeep Renegade. W wyniku zdarzenia nikt nie odniósł obrażeń wymagających przetransportowania do szpitala. W akcji trwającej blisko dwie godziny uczestniczył jeden zastęp PSP i OSP Wilga. Działania strażaków polegały na zabezpieczeniu miejsca zdarzenia, sorpcji rozlanych płynów eksploatacyjnych oraz usunięciu pojazdów z jezdni.

eprasa.pl 5e05

Zniknęły narzędzia do koszenia

ZAKRZEW Poszkodowana na policję zgłosiła się w niedzielę.
W nocy z soboty (31 sierpnia) na niedzielę (1 września) nieznany sprawca włamał się do pomieszczeń gospodarczych. Ukradł stąd piłę, kosiarkę spalinową oraz podkaszarkę. Wszystkie przedmioty były marki Husqvarna. Pokrzywdzona oszacowała straty na kwotę ponad 2 tys. zł. Postępowanie prowadzą policjanci z Posterunku Policji w Wildze.

Źrebak w studni

MIASTKÓW KOŚCIELNY Zwierzę wpadło do środka i nie mogło się wydostać.
W poniedziałek (26 sierpnia) po 7:00 do Stanowiska Kierowania PSP w Garwolinie wpłynęła informacja, że kilkumiesięczny źrebak jest w studni. Na miejsce skierowano dwa zastępy PSP i dwa OSP. Działania straży polegały na odkopaniu i usunięciu trzech kręgów studni. A następnie przy użyciu pasów transportowych i ciągnika rolniczego wydobyto zwierzę na powierzchnię. W wyniku zdarzenia źrebak doznał jedynie drobnych otarć. Akcja strażaków trwała blisko godzinę.

Zabrali osiem praw jazdy

POWIAT Policja przypomina, że nadmierna prędkość jest główną przyczyną tragicznych wypadków drogowych.
Za przekroczenie prędkości w terenie zabudowanym w minionym tygodniu policjanci ukarali osiem osób. W tym przypadku kontrole drogowe zakończyły się nie tylko mandatem i punktami karnymi, ale również utratą prawa jazdy na okres trzech miesięcy. Dodatkowo mundurowi złapali dwóch mężczyzn, którzy kierowali pojazdami nie stosując się do decyzji administracyjnej o cofnięciu uprawnień.

Masz Temat?
Zadzwoń 25 683 03 18

BOMBOWE ZNALEZISKO!

Robotnicy budują kanalizację w okolicach Borowia. Podczas prac mocno się zdziwili. Wykopali amunicję, moździerze, mały pistolet, lufę i rękojeść

-Na zdjęciu, które otrzymałem, widocznych jest 14 moździerzy, dodatkowo mały pistolet, lufa - prawdopodobnie od karabinu i rękojeść -mówi nam rzecznik policji

Do naszej redakcji w piątek (30 sierpnia) trafiły zgłoszenia o nietypowym wykopalisku w Jaźwinach w gminie Borowie. Czytelnicy poinformowali nas, że dzień wcześniej wykopana została tam amunicja. Obecnie w gminie Borowie trwają prace związane z rozbudową kanalizacji.
Skontaktowaliśmy się z rzecznikiem prasowym KPP w Garwolinie, który potwierdził, że podczas prac kanalizacyjnych wykopano pociski z czasów wojny.
-Została ujawniona amunicja z pistoletu maszynowego. Na zdjęciu, które otrzymałem, widocznych jest 14 moździerzy, dodatkowo mały pistolet, lufa - prawdopodobnie od karabinu i rękojeść. Nie wiemy od czego, albo od moździerza, albo jakiejś innej broni -wylicza **Marek Kapusta** oficer prasowy KPP w Garwolinie.
Na miejsce przyjechali saperzy, którzy zabezpieczyli wykopalisko i w bezpieczny sposób zabrali znalezione tam przedmioty.
Do naszej redakcji dotarły również informacje, że w tym miejscu znajdował się karabin maszynowy. Tych rewelacji nie potwierdza policja.
-Ja takiej informacji nie potwierdzę, bo jak my przyjechaliśmy to żadnego karabinu tam nie było -wyjaśnia oficer prasowy KPP w Garwolinie.

Niecodzienna impreza z bazą w Godziszu

Aż 140 załóg wzięło udział w 3. rundzie rajdu Cobra Lajtowy Puchar 4x4, który odbywał się przede wszystkim na terenie gminy Sobolew

Facebook/OSP Godzisz-Kobusy

Wśród załóg, które znalazły się na podium, była także ekipa z gminy Sobolew: Robert Szczęch i Piotr Szczęch (pierwsi z lewej)

Cobra Lajtowy Puchar 4x4 to impreza terenowa dla wszystkich posiadaczy napędów 4x4. W tym roku jej bazą był budynek po byłej szkole w Godziszu.
Rajd organizował Offroadpiaseczno. Na miejscu pomagały firma Supermoto Fmcs Sylwestra Filipowicza, OSP Godzisz-Kobusy, panie ze stowarzyszenia Nasz Godzisz Nasz Dom oraz lokalna społeczność. Patronat nad imprezą sprawował wójt gminy Sobolew **Maciej Błachnio**.
-Na starcie tej edycji stanęły załogi z całej Polski, jak również ekipy zagraniczne, gdzie najmłodsza zawodniczka zarejestrowana miała 11 miesięcy -relacjonuje **Mieszko Kryński** z Offroadpiaseczno.
Rajd był podzielony na 4 klasy: Turystyczną (auta seryjne, zabawa dostosowana dla rodzin z dziećmi), Walka (auta z modyfikacjami podnoszącymi dzielność terenową, dla bardziej doświadczonych załóg), Proto (auta z dowolnymi modyfikacjami lub zbudowane typowo pod rajdy przeprawowe) i Quad (wszystkie pojazdy 4x4, których kierownica wygląda jak w motocyklu).
Trasa turystyczna prowadziła malowniczymi terenami Gminy Sobolew. Miała 65 kilometrów długości.
-Siedem prób terenowych oraz 110 foto-pieczątek do zdobycia wraz z dodatkowymi zadaniami oraz zagadkami zlokalizowanymi po trasie były nie lada wyzwaniem nawet dla najbardziej zaciekłych zawodników. Jednak dzięki wsparciu lokalnej społeczności wsi Godzisz oraz OSP Godzisz-Kobusy, już po zjechaniu z trasy na zawodników czekały dodatkowe atrakcje -opowiada M. Kryński.
-Szczególnie chcielibyśmy jako organizator podziękować, Wójtowi Gminy Sobolew, strażakom z OSP Godzisz-Kobusy oraz lokalnej społeczności, która dołożyła starań, aby zawodnicy przyjeżdżający z bardzo daleka mogli poczuć lokalny klimat gościnności. A zawodnikom dziękujemy za tak liczne przybycie oraz gratulujemy osiągniętych wyników -podsumowuje przedstawiciel organizatora.
W podziękowaniu za pomoc w organizacji rajdu OSP Godzisz-Kobusy otrzymała komplet opon do Stara (więcej w osobnym artykule).

Marek Rajkiewicz Facebook/ Offroadpiaseczno

Rajd był podzielony na 4 klasy: Turystyczną (auta seryjne, zabawa dostosowana dla rodzin z dziećmi), Walka (auta z modyfikacjami podnoszącymi dzielność terenową, dla bardziej doświadczonych załóg), Proto (auta z dowolnymi modyfikacjami lub zbudowane typowo pod rajdy przeprawowe) i Quad (wszystkie pojazdy 4x4, których kierownica wygląda jak w motocyklu)

Wyniki 3 rundy Cobra Lajtowy Puchar 4x4 / Sobolew:

Klasa Turystyk:
I -Anna Goliszek-Michalska/ Emilia Klimas
II -Łukasz Łasisz/ Łukasz Traczyński
III -Marcin Dudek/ Wiktor Dudek

Klasa Walka:
I-Adam Ciota/ Szymon Czerski
II -Bartosz Galiński/ Paweł Gołąb
III -Waldemar Stygar/ Rafał Czarnecki

Klasa Proto:
I -Marcin Włodarczyk/ Andrzej Siudak
II -Piotr Sak/ Barbara Sak
III -Robert Szczęch/ Piotr Szczęch

Klasa Quad:
I -Sławek Powierża
II -Paweł Koza
III -Łukasz Łach

Opracowano 5ec 2019 r.

TRZY PRÓBY SAMOBÓJCZE. JEDNA SKUTECZNA

Jednego dnia znaleziono zwłoki samotnie mieszkającego mieszkańca gminy Wilga, a kolejnego trzykrotnie wzywano służby do mężczyzn, którzy targnęli się na swoje życie w Parysowie, Żelechowie i w Niesadnie

Czarna seria rozpoczęła się już w środę (28 sierpnia). Około godziny 16:00 służby skierowano do Wicia w gminie Wilga. Tam samotnie mieszkający mężczyzna od kilku dni nie był widywany w okolicy, ani nie kontaktował się z sąsiadami. Po przybyciu na miejsce policjanci przez okno zauważyli, że poszukiwany jest w domu, ale nie daje oznak życia.

Na miejsce wezwano straż pożarną, bo mieszkanie było zamknięta. Po otwarciu drzwi przez druhów i po wejściu do budynku okazało się, że mężczyzna nie żyje.

-Wstępne ustalenia policjantów nie wskazują, że do zgonu 52-latka przyczyniły się osoby trzecie -wyjaśnia **Marek Kapusta**, oficer prasowy Komendy Powiatowej Policji w Garwolinie.

ZACZADZIAŁ W SAMOCHODZIE

W czwartek (29 sierpnia) były trzy próby samobójcze, z których jedna okazała się być skuteczną.

Wieczorem, przed godziną 20:00, na torach kolejowych przed stacją w Parysowie 26-letni mężczyzna cudem przeżył kontakt z pociągiem towarowym.

-Położył głowę na torowisku szlaku kolejowego relacji Łuków-Pilawa, którym przejeżdżał skład towarowy. Zamierzonego celu nie osiągnął z uwagi na fakt, że głowa została zepchnięta z torów przez odbój znajdujący się na zderzaku lokomotywy -wyjaśnia Marek Kapusta z KPP Garwolin.

Odbój przesunął głowę 26-latka i pociąg przejechał.

Na miejsce skierowano zastęp PSP i jeden OSP.

-Działania straży polegały na zabezpieczeniu i oświetleniu miejsca zdarzenia oraz pomocy przy transporcie poszkodowanego do karetki -dodaje **Tomasz Biernacki**, oficer prasowy Państwowej Straży Pożarnej w Garwolinie.

Mężczyzna z otarciami został przewieziony do szpitala. Nic poważnego mu się nie stało. Można rzec, że oszukał przeznaczenie. Maszynista z pociągu był trzeźwy.

W Żelechowie 21-latek po kłótni z dziewczyną usiłował popełnić samobójstwo przez powieszenie. Został odcięty przez członków rodziny.

-Mężczyzna został przewieziony do szpitala w stanie ciężkim. Był nieprzytomny -zauważa Kapusta.

Ostatni przypadek, tym razem skuteczny miał miejsce w Niesadnie, w gminie Pilawa. Po 22:10 zaalarmowano służby o zatruciu spalinami. Na miejsce skierowano policję, karetkę pogotowia oraz straż pożarną. 59-letni mężczyzna został znaleziony w samochodzie. Zatruł się spalinami po tym, jak podłączył rurę do wydechu i umieścił ją w środku. Pomimo prowadzonej przez około godzinę resuscytacji krążeniowo-oddechowej ratownicy medyczni stwierdzili zgon mężczyzny.

Oszuści w Internecie

POWIAT W minionym tygodniu policjanci z powiatu garwolińskiego przeprowadzili 288 interwencji oraz odnotowali jeden wypadek i 20 kolizji drogowych.

Mundurowi przyjęli też dwa zgłoszenia dotyczące oszustw internetowych. W środę, 28 sierpnia w Garwolinie ktoś zakupił basen za kwotę 150 zł, przelał pieniądze na konto sprzedającego, towaru nie otrzymał, a kontakt z osobą sprzedającą się urwał. W piątek, 30 sierpnia w Łomnicy zaś było oszustwo na „BLIK". Jedna osoba wpłaciła kwotę 1.000 zł.

Postępowania w tych dwóch przypadkach prowadzą policjanci z Komendy Powiatowej Policji w Garwolinie.

Serdeczne PODZIĘKOWANIA
dla kolegów z KPP i KPSP w Garwolinie
oraz dla jednostek OSP z powiatu garwolińskiego
i wszystkich osób, które oddały krew na moją rzecz
Dziękuję - Wojtek Kuźnia

REKLAMA
DREWNO KOMINKOWE I OPAŁOWE
Sosna ◦ Brzoza ◦ Dąb ◦ Grab ◦ Buk
+48 690 615 095

REKLAMA
NIEPUBLICZNY ZAKŁAD
PIELĘGNACYJNO-OPIEKUŃCZY
BEATA
NOWY WŁAŚCICIEL
» POKOJE 1,2,3 OSOBOWE Z ŁAZIENKAMI
» OPIEKA LEKARSKA 24H
» OPIEKA PIELĘGNIARSKA 24H
» REHABILITACJA
» TERAPIA ZAJĘCIOWA
» MUZYKOTERAPIA
» SYSTEM PRZYWOŁAWCZY
TYLKO 1999 zł/miesiąc
W PRZYSZŁOŚCI ŚWIADCZENIA USŁUG W RAMACH NFZ
www.nzpo-beata.pl
TRZCIANKA 32, 08-470 WILGA
TEL. 797 844 168 / 509 057 520

REKLAMA
MAMY POMYSŁ NA TWOJE POMYSŁY
Darmowy kredyt
do 4000 zł
RRSO 0%
· oprocentowanie 0%
· prowizja 0%
· całkowity koszt kredytu to 0 zł
· kredyt od 500 zł do 4 000 zł
· okres kredytowania 10 miesięcy
· oferta skierowana do nowych i obecnych Klientów Getin Banku
GET IN BANK
Zapraszamy do Placówki Partnerskiej:
ul. Kościuszki 19, 08-400 Garwolin
czynne: pon.-pt.: 9.00-17.00
tel. 693 242 312, 793 829 919
opłata za połączenie zgodna z taryfą operatora
Darmowy kredyt gotówkowy to oferta kredytu bez oprocentowania, kosztów prowizji oraz wymogu ubezpieczenia, skierowana do nowych i obecnych klientów, którzy na dzień złożenia wniosku o kredyt nie posiadają relacji kredytowej z Getin Bankiem lub posiadają relację kredytową nie dłużej niż od 30 dni. Rzeczywista Roczna Stopa Oprocentowania (RRSO) wynosi 0,0%, całkowita kwota kredytu (bez kredytowanych kosztów) 4000 zł, całkowita kwota do zapłaty 4000 zł, oprocentowanie stałe 0,00%, całkowity koszt kredytu 0,00 zł (w tym: prowizja 0,00 zł, odsetki 0,00 zł), 10 miesięcznych rat równych w wysokości 400 zł. Kalkulacja została dokonana na dzień 26.03.2019 r. na reprezentatywnym przykładzie. Udzielenie oraz wysokość kredytu uzależnione są od wyniku badania i oceny zdolności kredytowej. Szczegóły oferty, w tym opłaty i prowizje, dostępne w placówkach i na getinbank.pl. Pośrednik kredytowy jest umocowany przez Getin Noble Bank S.A. do zawierania w imieniu i na rzecz Banku umów o kredyt konsumencki i rachunek bankowy oraz wykonywania czynności faktycznych związanych ze wskazanymi umowami. Getin Bank jest częścią Getin Noble Bank S.A.

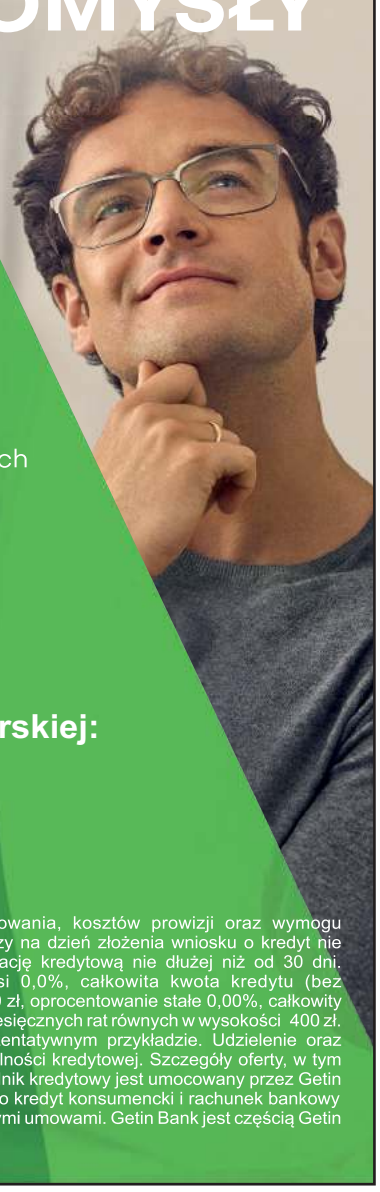

eprasa.pl 5e0557d7a4

„ŚWIATEŁKO W TUNELU” DLA NASZEGO PKS-U

-PKS w Garwolinie nie upadnie i ma szansę na rozwój -takie zapewnienia można było usłyszeć podczas konferencji prasowej, poświęconej powiatowemu przewoźnikowi. Pomóc mają w tym między innymi rządowa dotacja i zmiany w przedsiębiorstwie

W konferencji prasowej wzięli udział (od lewej): Damian Baran -sprawujący nadzór właścicielski nad przewoźnikiem, poseł Grzegorz Woźniak, starosta Mirosław Walicki i prezes PKS w Garwolinie Jacek Semczuk. Dwa dni wcześniej przedstawiciele starostwa podpisali opiewającą na 400 tys. zł umowę na dofinansowanie największej na Mazowszu liczby 43 kursów, w ramach rządowego programu Fundusz Rozwoju Przewozów Autobusowych

Konferencję zorganizowano w czwartek (29 sierpnia) w starostwie. Poseł **Grzegorz Woźniak** wspomniał, że przed uchwaleniem ustawy o Funduszu rozwoju przewozów autobusowych, wraz ze starostą i prezesem PKS spotykali się z samorządowcami z naszego terenu i nie widział u nich zrozumienia.

-Mam żal do wielu samorządowców, że nie podeszli rzetelnie do tego działania, bo okazało się później, że mieszkańcy potrzebują tych kursów -nadmienił, nie wymieniając jednak konkretnych samorządów.

Dodał, że podobają mu się działania podejmowane przez prezesa PKS.

-Widzę światełko w tunelu -przyznał.

ŁĄCZNE WSPARCIE DLA PKS TO W TYM ROKU OKOŁO 900 TYS ZŁ

Dwa dni wcześniej powiat podpisał umowę na dofinansowanie 43 linii autobusowych, opiewającą na 400 tysięcy złotych.

-Jeżeli nie mielibyśmy tego dofinansowania, tej złotówki do kilometra, to nie wiem jakie by były losy firmy w przyszłym roku. 8 lat było zmarnowanych -stwierdził poseł.

Starosta **Mirosław Walicki** zauważył, że sytuacja finansowa spółki nadal jest tragiczna, a polityka likwidacji kursów, prowadzona w poprzednich latach, w żaden sposób jej nie poprawiła. Zapowiedział, że dzięki pieniądzom rządowym będzie możliwa realizacja kursów deficytowych.

-Te 400 tysięcy złotych zapobiegnie katastrofie, bo nie chciałbym mówić, że natychmiast poprawi sytuację. Bez rządowych pieniędzy i działań, które podjął prezes, spółka mogłaby już nie istnieć -mówił starosta.

Przypomniał, że oprócz tych 400 tys. zł, powiat w tym roku przeznaczył już 250 tysięcy złotych na dokapitalizowanie spółki PKS. Kolejne 200 tysięcy złotych jej pożyczył. Ponadto -jak zauważył **Damian Baran** -sprawujący merytoryczny nadzór właścicielski na spółką -dofinansowanie kursów będzie kosztowało powiat więcej niż 400 tys. zł. Dokłada on bowiem do 43 wspartych przez rząd połączeń jeszcze 10% ceny usługi. W budżecie powiatu na ten cel zarezerwowano 50 tys. zł.

Umowa na dofinansowanie kursów została podpisana na 4 miesiące. Niedługo rozpoczną się rozmowy o wniosku na kolejny rok. Jeśli zostanie utrzymany ten poziom kursów, to w przyszłym roku do przewoźnik mógłby pozyskać około miliona złotych wsparcia.

NAJSTARSZY AUTOBUS MA PONAD 30 LAT

Jacek Semczuk - prezes PKS w Garwolinie przyznał, że zastał przedsiębiorstwo w słabej kondycji finansowej i organizacyjnej. Największe zaniedbania były w zakresie organizacji pracy.

-Spółka w ubiegłym roku przyniosła 1 milion 200 tysięcy złotych strat. W tej chwili mamy ogromne zadłużenie na ponad pół miliona złotych, więc 250 tysięcy złotych, które do nas wpłynęły, były na szybko przeznaczone do tego, żeby starczyło m. in. na pensje dla pracowników -wspomniał.

200 tys. zł pożyczki przeznaczono na zakup 5 autobusów czeskiej marki SOR, wyposażonych w drzwi zamykane i otwierane pneumatycznie.

-Nie są najnowsze (z 2004-2006 roku), ale są znacznie młodsze od naszego taboru -zauważył.

Dodał, że liczy na to, iż w przyszłym roku uda się pozyskać kolejne 5 do 10 takich pojazdów.

-Połowa autobusów w przedsiębiorstwie to autobusy Autosan H9, zamykane na klamkę, które się ciężko zamyka i otwiera. W ciągu trzech lat musimy wycofać je wszystkie. Najstarszy jest z 1986 roku -opowiadał prezes.

Planuje on uruchomić przewozy okazjonalne i wynajem pojazdów -na ten cel przeznaczy trzy najlepsze autobusy.

-W planach mamy pozyskanie dwóch pojazdów wysokiej klasy w ramach leasingu -zapowiedział Semczuk.

PKS nie będzie realizował jedynie kursów, na które otrzymał dofinansowanie.

-Oprócz tych 43 linii, mamy też linie, które przejeżdżają przez gminy i łączą powiat z Warszawą, oprócz tego mamy dowozy do szkół. Część zawieszonych linii będzie odwieszona. Jesteśmy gotowi otwierać linie komercyjne -mówił prezes.

Dopytywany o to, czy rządowe wsparcie sprawi, że te 43 kursy staną się rentowne, nie udzielił jednoznacznej odpowiedzi.

NOWE SAMOCHODY, NOWE UBRANIA, FACE LIFTING DWORCA

Zmiany zachodzą także na dworcu PKS. Będą cztery terminale-wysepki odjazdowe. Stanowisko 1 (dawniej 8) -kierunek Warszawa,- 2 (dawniej 7) -kierunek Lublin, -3 -Siedlce i -4 -Wilga. Na dworcu funkcjonują trzy kasy: dwie dla PKS i jedna prywatnego przewoźnika. Docelowo ma być jeden bilet dla wszystkich.

Pytany o budynek dworca, prezes odpowiedział, że Garwolin zasługuje na nowy dworzec, który łączyłby funkcję galerii handlowej z parkingiem -taki projekt mógłby powstać w ciągu 3 do 5 lat, przy szerszej współpracy.

Rozmówcy podkreślali potrzebę współpracy z wójtami i burmistrzami. Prośby o zrozumienie padały także w kierunku pracowników PKS.

-Na przyszły roku planuję projekt w kwocie 150-200 tys. zł, polegający na przeszkoleniu wszystkich pracowników. W niektórych przypadkach osoby będą na wielu szkoleniach. Oczekuję poprawy jakości obsługi klientów, głównie przez kierowców, ale też w kasach i pracowników serwisu -zapowiedział prezes.

W przyszłym roku wszyscy pracownicy dostaną nowe ubrania.

-Wszyscy musimy się identyfikować z firmą, musimy ja kochać i szanować, bo każdego 10 dostajemy pieniądze -podkreślił J. Semczuk, dodając, że zaczął stosować premie za wyniki i zapał, „za przystąpienie do zespołu osób, które chcą zmieniać przedsiębiorstwo”.

Zapewnił, że PKS nie upadnie.

-Najważniejszą rzeczą jest budowanie zespołu, bo pieniądze można pozyskać, pożyczyć, ale siłą przedsiębiorstwa jest zespół. Wielu pracowników zrozumiało, że jeśli nie dokonamy zmian, nie ma szans na przyszłość -przyznał.

Spłonęła stodoła

NIECIECZ Tuż przed 6:00 rano w piątek (30 sierpnia) do Stanowiska Kierowania PSP w Garwolinie wpłynęła informacja o pożarze budynku gospodarczego na terenie gminy Wilga.

Na miejsce skierowano dwa zastępy PSP oraz trzy OSP z Mariańskiego Porzecza, Wilgi i Trzcianki. Działania straży polegały na zabezpieczeniu miejsca zdarzenia oraz podaniu wody na palący się obiekt oraz drugiego prądu wody w obronie na przyległy budynek mieszkalny. Po ugaszeniu pożaru przystąpiono do prac rozbiórkowych spalonego obiektu oraz przelewania pogorzeliska. Akcja dla druhów trwała ponad dwie godziny.

Ankieta zadecyduje o strajku

W placówkach oświatowych naszego powiatu najprawdopodobniej do strajku nie dojdzie. Widoczne mogą być jednak zewnętrzne formy protestu, związane ze sporem między nauczycielami i władzą

Wraz z rozpoczęciem się września wszyscy zadają sobie pytanie czy obietnice związane ze wznowieniem strajku w szkołach zostaną zrealizowane. O tym, czy odbędzie się protest zadecyduje ankieta. Ma ona zostać przeprowadzona do 15 września i dotyczyć będzie przede wszystkim tego, czy nauczyciele chcą wziąć udział w proteście i jaką jego formę uznają za najskuteczniejszą. W poniedziałek 16 września Zarząd Główny ZNP podejmie decyzje co dalej z akcją strajkową.

-Po analizie ankiet będzie wiadomo, jaka jest sytuacja i w jaki sposób będziemy protestować. Znając nastroje naszej powiatowej oświaty to raczej do strajku nie dojdzie -mówi nam **Halina Poszytek** Prezes ZNP oddziału w Garwolinie.

Termin rozpoczęcia się protestu i czas jego trwania uzależniony jest od decyzji Głównego Zarządu ZNP. Związkowcy tak na prawdę tylko zawiesili akcję strajkową. Cały czas pozostają w sporze z władzami, stąd bez przerwy wiszą flagi związkowe.

-Jeśli będzie decyzja, że naklejamy plakaty na placówki lub przyjęta zostanie inna forma protestu, to wtedy w ten sposób będziemy to robić -tłumaczy Poszytek.

Wśród nauczycieli może nie być woli strajku ze względu na podwyżki i dodatek za wychowawstwo oraz z uwagi na fakt, że podczas kwietniowego protestu stracili na nim finansowo.

upload.pl 5e033rd7a4

ŚMIERĆ NA NADWIŚLANCE

Do tragicznego wypadku doszło w poniedziałkową noc na drodze wojewódzkiej nr 801. Zaledwie godzinę wcześniej w Głoskowie stanęły w płomieniach dwa auta

OSP Wilga

Tyle zostało z auta po zderzeniu. Strażacy przy użyciu narzędzi hydraulicznych dostali się do kierującego Oplem Vectrą, a po jego ewakuacji z pojazdu lekarz stwierdził zgon mężczyzny

Policjanci ustalają okoliczności wypadku drogowego, do którego doszło w Ostrymborze (gmina Wilga) chwilę przed 21:00.

-Ze wstępnych ustaleń wynika, że 64-letni mieszkaniec Warszawy, kierujący oplem z dotychczas niewyjaśnionych przyczyn zjechał na przeciwległy pas ruchu i zaczepił o jadącego w przeciwnym kierunku peugeota, w następstwie czego doszło do zderzenia czołowego opla z samochodem kia, który jechał za peugeotem -relacjonuje przebieg wypadku **Marek Kapusta**, oficer prasowy Komendy Powiatowej Policji w Garwolinie.

W akcji brali udział strażacy z PSP oraz z trzech OSP z Wilgi, Mariańskiego Porzecza i Garwolina.

-Strażacy przy użyciu narzędzi hydraulicznych wykonali dostęp do kierującego Oplem Vectrą, a po jego ewakuacji z pojazdu lekarz stwierdził zgon. Ponadto działania straży polegały na udzieleniu kwalifikowanej pierwszej pomocy dwóm osobom poszkodowanym, które następnie zostały przekazane przybyłemu na miejsce zespołowi ratownictwa medycznego -dodaje **Tomasz Biernacki**, oficer prasowy Państwowej Straży Pożarnej w Garwolinie.

Do szpitala został zabrany 52-letni kierowca kii oraz jego 17-letnia córka. Obydwoje są mieszkańcami powiatu puławskiego.

Śledztwo w tej sprawie prowadzi Prokuratura Rejonowa w Garwolinie. Akcja dla strażaków trwała blisko trzy godziny.

NIE JEDYNY GROŹNY WYPADEK

W Głoskowie (gmina Borowie) po 20:00 na zakręcie drogi krajowej nr 76 zderzyły się ze sobą dwa auta: Opel Astra i Ford Mondeo i stanęły w płomieniach.

-59-letni mężczyzna kierujący ford na łuku drogi stracił panowanie nad pojazdem, w następstwie czego doszło do zderzenia z oplem, którym kierowała 22-letnia kobieta -przedstawia wstępne ustalenia policjantów będących na miejscu zdarzenia Marek Kapusta z KPP w Garwolinie.

Na miejsce wezwano służby, w tym dwa zastępy PSP i jeden OSP.

-Przybyły na miejsce dowódca akcji stwierdził, że pojazdy są objęte pożarem, a cztery osoby nimi podróżujące znajdują się pod opieką zespołów ratownictwa medycznego. Działania zastępów straży polegały na zabezpieczeniu miejsca zdarzenia oraz podaniu piany ciężkiej na palące się samochody -wyjaśnia Tomasz Biernacki z PSP w Garwolinie, dodając, że strażacy po ugaszeniu aut odłączyli w nich akumulatory i zakręcili zawór instalacji LPG.

Do szpitala została przetransportowana 47-letnia pasażerka forda oraz obydwaj kierujący. Kierowcy byli trzeźwi. Osoby biorące udział w wypadku są mieszkańcami powiatu garwolińskiego. Strażacka akcja trwała ponad dwie godziny. Postępowanie w tej sprawie prowadzą policjanci z Komendy Powiatowej Policji w Garwolinie.

APEL O OSTROŻNOŚĆ NA DRODZE

Od poniedziałku na drogach powiatu garwolińskiego występują trudne warunki atmosferyczne. Opady deszczu mają wpływ na pogorszenie widoczności, a dzień jest już krótszy. Taka aura stwarza niebezpieczeństwo zarówno dla kierujących, jak i dla pieszych. Na mokrej nawierzchni zmniejsza się przyczepność opon, a razem z nią nasze bezpieczeństwo. Tym bardziej powinniśmy jeździć z prędkością dostosowaną do panujących warunków, natężenia ruchu, pogody, stanu nawierzchni. Ważne jest też zachowanie bezpiecznego odstępu od poprzedzającego pojazdu.

-Kierowcom, jak i pasażerom pojazdów przypominamy, że pasy bezpieczeństwa podczas jazdy obowiązują wszystkich podróżnych zgodnie z art. 39 Prawo o Ruchu Drogowym. Apelujemy do kierowców o ostrożną jazdę, zgodną z przepisami ruchu drogowego i zdrowym rozsądkiem. Pieszym przypominamy, że bezpieczeństwo na drogach często zależy od decyzji, które podejmują -wyjaśnia Marek Kapusta.

Również niezwykle istotne, jest aby piesi którzy poruszają się jezdnią lub poboczem nosili elementy odblaskowe. W warunkach niedostatecznej widoczności kierujący później niż zwykle zauważają wszelkie nieoświetlone przeszkody na drodze, w tym pieszych ubranych w odzież, która kolorem jest zbliżona do otoczenia (czarny, szary). Pieszy widzi światła samochodu z dużej odległości, jednak dla kierowcy może być on niewidoczny. Odblaskowy breloczek, opaska, kamizelka sprawią, że zostanie w porę dostrzeżony. Pamiętajmy też, że niekorzystna pogoda przyczynia się niekiedy do złego samopoczucia powodując u osób prowadzących pojazd rozproszenie uwagi. Uczestnicząc w ruchu drogowym weźmy pod uwagę również taką okoliczność.

Zmarła Karolina Kondej

Młoda mieszkanka naszego miasta, dla której niedawno zbieraliśmy pieniądze na operację, odeszła w środę (28 sierpnia) w wieku 27 lat.

Fot. Archiwum rodzinne

Karolina walczyła do końca, nie poddawała się. Bardzo chciała żyć. Nowotwór okazał się jednak silniejszy. Odeszła w środę, 28 sierpnia w wieku 27 lat

Pogrzeb miał miejsce w czwartek. Msza pogrzebowa odbyła się w Kolegiacie Przemienienia Pańskiego, a ciało zmarłej spoczęło na miejscowym cmentarzu.

Karolina od siedmiu lat walczyła z chorobą nowotworową. W Monachium 28 lutego przeszła operację wycięcia złośliwego glejaka - guza mózgu w czwartym, ostatnim stadium zaawansowania. Na ten cel potrzeba było pół miliona złotych. Dzięki ogromnemu wsparciu wielu ludzi dobrej woli udało się zebrać aż 504.449,28 zł w zaledwie 13 dni.

Karolina nieustannie udowadniała, że jest silna i dzielnie walczyła. Na stół operacyjny trafiła sześć razy. Do końca się nie poddawała.

Pogrążonej w głębokim smutku rodzinie, rodzicom, siostrom z rodzinami i przyjaciołom, Twój Głos składa najszczersze kondolencje.

REKLAMA

upload.pl 5e0557d7a4

Stronę z informacjami z terenu gmin Łaskarzew i Sobolew
redaguje Jarosław Staszczuk e-mail: staszczuk@twojglos.pl, tel. 606 851 510

Nowe urządzenia przy świetlicach

GRABINA, KACPRÓWEK Tereny przy świetlicach wiejskich wzbogacą się o zabawki i urządzenia siłowni zewnętrznych. Gmina wystosowała zapytanie ofertowe na ich dostawę i montaż. Przy budynku świetlicy w Grabinie mają trafić urządzenia do siłowni plenerowej: narciarz, drabinka fitness, motyl rozciągający, rowerek wolnostojący oraz karuzela platformowa z siedziskami i talerzem napędowym i huśtawka sprężynowa -śmigło.
Na placu przy świetlicy w Kacprówku pojawią się: zestaw wielofunkcyjny, huśtawka jednosiedziskowa i urządzenia do siłowni plenerowej -orbitrek i wioślarz. Oferty można składać do 4 września. Zadanie ma zostać wykonane do 15 października.

Przetarg na Poprzeczną rozstrzygnięty

SOBOLEW Do 29 maja przyszłego roku ma zostać przebudowana ulica Poprzeczna. Przetarg na to zadanie wygrało Przedsiębiorstwo Budowlane Meltor z Józefowa. Wyceniło ono swoje usługi na 934,6 tys. zł.
Zadanie ma zostać zrealizowane w systemie „zaprojektuj i wybuduj". Zakres prac obejmuje między innymi wykonanie dokumentacji projektowej, odwodnienie, wykonanie podbudowy i nawierzchni, poboczy oraz zjazdów z kostki.
Na przebudowę ulicy Poprzecznej gmina pozyskała 873.886 złotych w ramach Programu Rozwoju Obszarów Wiejskich na lata 2014-2020.

Dyrektor powołana

KALEŃ DRUGI Przez najbliższych 10 miesięcy -do końca czerwca, dyrektorem szkoły podstawowej będzie **Marzena Błachnio**, polonistka pracująca w w tej placówce. Na to stanowisko powołał ją wójt **Maciej Błachnio**.
Przypominamy: wójt ogłosił konkurs na dyrektora szkoły. Wpłynęła jedynie oferta dotychczas kierującego placówką **Bogdana Maraszka**. Nie uzyskał on jednak akceptacji komisji konkursowej.

Opony w podziękowaniu

Facebook/OSP Godzisz-Kobusy

Offroadpiaseczno podziękował druhom z OSP Godzisz-Kobusy za pomoc w organizacji rajdu Cobra Lajtowy Puchar 4x4, fundując im komplet opon na oś do strażackiego Stara. W poniedziałek, 2 września druhowie założyli nowe opony. Przy okazji wymienili przednie amortyzatory

BLISKO TYSIĄC OSÓB NIE PŁACI ZA ŚMIECI?

Łaskarzewski magistrat przystępuje do weryfikacji danych zawartych w deklaracjach śmieciowych, dotyczących liczby mieszkańców zamieszkujących nieruchomości w Łaskarzewie. Mieszkańcy mają czas na złożenie prawidłowych deklaracji do 15 września. Potem zajmą się tym urzędnicy

Jak czytamy na stronie internetowej urzędu miasta, właściciel nieruchomości jest obowiązany złożyć deklarację o wysokości opłaty za gospodarowanie odpadami komunalnymi w terminie 14 dni od dnia zamieszkania na danej nieruchomości pierwszego mieszkańca lub powstania na nieruchomości odpadów komunalnych. Tak wynika z zapisów ustawy o utrzymaniu czystości i porządku w gminach. W przypadku zmiany danych -takich jak liczba osób zamieszkujących na terenie nieruchomości -właściciel jest zobowiązany złożyć nową deklarację w terminie 14 dni od dnia nastąpienia zmiany.
Na dzień 31 grudnia 2018 roku deklaracje złożono na 3.912 osób, natomiast zgodnie z Ewidencją Ludności na terenie Miasta Łaskarzew zameldowanych jest 4.861 osób.
-Po wstępnej i wyrywkowej weryfikacji złożonych dotychczas deklaracji pragniemy poinformować, iż błędy w nich zawarte dotyczą głównie zaniżonej ilości osób zamieszkujących na danej nieruchomości. Ujawniono także nieruchomości, dla których mieszkańcy nie złożyli deklaracji w ogóle -czytamy.

URZĄD WEZWIE DO WYJAŚNIEŃ

Do 15 września urząd oczekuje na mieszkańców, którzy do tej pory nie złożyli deklaracji oraz na mieszkańców, którzy nie zawarli w złożonych dotychczas przez siebie deklaracjach pełnej informacji o liczbie osób zamieszkujących nieruchomość. Od 16 września rozpocznie się weryfikacja złożonych deklaracji o wysokości opłaty za gospodarowanie odpadami komunalnymi. Będzie się ona odbywała w oparciu o dane zgromadzone w Ewidencji Ludności, jak również drogą przeprowadzonego wywiadu środowiskowego oraz danych pozyskanych od innych jednostek.
-W przypadku uzasadnionych wątpliwości co do danych zawartych w deklaracji, Urząd Miasta Łaskarzew wezwie do udzielenia wyjaśnień w powyższym zakresie oraz do złożenia nowej deklaracji o wysokości opłaty za gospodarowanie odpadami komunalnymi, wykazującej stan faktyczny zgodny z rzeczywistością -zapowiada urząd.
Magistrat apeluje do mieszkańców, aby sami zgłaszali się w celu złożenia rzetelnej deklaracji o wysokości opłaty za gospodarowanie odpadami.
-Niewypełnienie tego obowiązku prowadzi do wydania decyzji administracyjnej w tej sprawie ze skutkiem powstania zaległości i odsetek -zaznaczają urzędnicy.
Deklaracje można złożyć w urzędzie, wysłać pocztą lub za pośrednictwem elektronicznej platformy usług administracji publicznej (wymaga posiadania podpisu elektronicznego).

41 tysięcy dla straży

OSP Sobolew/Facebook

GMINA SOBOLEW Prezes OSP Sobolew Zbigniew Bieńko (pierwszy z prawej) podpisał umowę z Anną Król, Prezes Wojewódzkiego Funduszu Ochrony Środowiska i Gospodarki Wodnej w Warszawie na realizację zadania pod nazwą: „Zakup ubrań specjalistycznych dla Ochotniczej Straży Pożarnej w Sobolewie" w ramach programu „Zapobieganie zagrożeniom środowiska i poważnym awariom oraz usuwanie ich skutków poprzez zakup sprzętu ratowniczego". W ramach dofinansowania, które wynosi 41 032,80 złotych, jednostka zakupi 12 kompletów nowoczesnych ubrań typu nomex do działań ratowniczo-gaśniczych. Umowa została podpisana 27 sierpnia w Jabłonnie Lackiej, w obecności ministra środowiska Henryka Kowalczyka oraz wiceministra zdrowia Henryka Kraski. Kilka dni wcześniej do 22 sierpnia do jednostki trafiło sześć nowych hełmów, pochodzących z dotacji KSRG. Wartość dotacji to 7.698 zł.Sprzęt dostarczyła firma Horpol

eprasa.pl 5e0557d7a4

Stronę z informacjami z terenu gmin Pilawa i Parysów
redaguje Ewelina Karbowska e-mail: pilawa@twojglos.pl, tel. 503 006 290

ODRZUCILI PROŚBĘ MIESZKAŃCA

Do Rady Miejskiej został skierowany wniosek o pomoc w odrolnieniu 50 m² działki położonej w Trąbkach i postawienie na tym gruncie domu. Na terenie tej działki nie obowiązuje miejscowy plan zagospodarowania przestrzennego

„Za" nieuwzględnieniem wniosku mieszkańca opowiedziało się 14 obecnych na sesji radnych (fot. z archiwum TG)

W celu wybudowania budynku mieszkalnego, w przypadku braku obowiązującego miejscowego planu zagospodarowania przestrzennego, należy uzyskać z Urzędu Miasta i Gminy Pilawa decyzję o ustaleniu warunków zabudowy dla tego terenu. Pozytywne wydanie decyzji o warunkach zabudowy możliwe jest jedynie w przypadku łącznego spełnienia warunków wymienionych w ustawie o planowaniu i zagospodarowaniu przestrzennym. Komisja Skarg i Wniosków Rady Miejskiej przypatrywała się tej sprawie na posiedzeniu.

Działka mieszkańca wskazana w złożonym wniosku zgodnie z wypisem z rejestru gruntów, znajduje się na gruncie rolnym klasy RIII b. Zgodnie z ustawą o ochronie gruntów rolnych i leśnych zmiana przeznaczenia gruntów rolnych klas I-III wymaga uzyskania zgody ministra właściwego do spraw rozwoju wsi. Zgodę taką dokonuje się w miejscowym planie zagospodarowania przestrzennego, sporządzonym w trybie określonym w przepisach o planowani i zagospodarowaniu przestrzennym.

ODROLNIENIE MOŻLIWE PRZY ZMIANIE STUDIUM

W obowiązującym studium uwarunkowań i kierunków zagospodarowania przestrzennego miasta i gminy Pilawa powyższa działka znajduje się na terenach rolnych. W przypadku przystąpienia do opracowania planu miejscowego zagospodarowania przestrzennego dla przedmiotowej działki w pierwszej kolejności należy dokonać zmiany studium uwarunkowań i kierunków zagospodarowania przestrzennego tak, aby działka ta miała przeznaczenie pod zabudowę mieszkaniową jednorodzinną.

Obecnie nie jest planowane przystąpienie do zmiany studium uwarunkowań i kierunków zagospodarowania przestrzennego dla tego terenu, jak również opracowania miejscowego planu zagospodarowania przestrzennego. W chwili rozpoczęcia prac nad zmianą studium, jak i opracowania planu miejscowego zagospodarowania przestrzennego obejmującego przedmiotową działkę, zgodnie z ustawą, mieszkaniec będzie miał możliwość składania wniosków do zmiany studium, bądź wniosków o zmianę przeznaczenia terenu w opracowywanym planie miejscowym. Wtedy w czasie wyłożenia dokumentów planistycznych do publicznego wglądu, będzie możliwość składania uwag w terminie określonym w ustawie.

Złożony przez mieszkańców wniosek na chwilę obecną nie zasługuje na uwzględnienie. To nie jest całość, tylko część działki o powierzchni 50 m².

-Biorąc pod uwagę przepisy prawne, jak i zapisy obowiązującego studium uwarunkowań i kierunków zagospodarowania przestrzennego, nie ma możliwości wyrażenia zgody wnioskodawcy na budowę budynku mieszkalnego w zabudowie jednorodzinnej -wyjaśnił **Krzysztof Gawryś**, przewodniczący komisji Skarg, Wniosków i Petycji Rady Miejskiej.

Wniosek mieszkańca radni biorący udział w sesji podczas głosowania uznali jako niezasługujący na uwzględnienie. Uchwała weszła w życie z dniem podjęcia.

Warsztaty u „Józefinek"

Spotkania profilaktyczno-edukacyjne prowadzone przez psychologa skierowane są do osób, których bliscy nadużywają alkoholu.

Już po raz czwarty Gminna Komisja Rozwiązywania Problemów Alkoholowych oraz grupa samopomocowa Al- Anon „Józefinki" organizują w Trąbkach warsztaty profilaktyczno- edukacyjne prowadzone przez psychologa. Do udziału w warsztatach zapraszają osoby, które są w relacjach z osobami nadużywającymi alkoholu. Rodziny uwikłane w problem choroby alkoholowej doświadczają wielu sytuacji trudnych i korzystanie z oddziaływań pomocowych często okazuje się ważnym i pierwszym krokiem do zmiany sytuacji życiowej.

-W tegorocznej edycji warsztatów korzystamy z arteterapii -wyjaśniają organizatorzy.

Terminy spotkań to środa, 11 września, piątek, 27 września, piątek, 8 listopada, środa, 27 listopada oraz piątek, 13 grudnia. Zajęcia potrwają od 18:00 do 19:45. Odbędą w sali parafialnej w budynku Domu Kultury przy ulicy Granicznej 3E.

Więcej informacji na temat warsztatów można otrzymać w Punkcie Informacyjno-Konsultacyjnym w pokoju nr 10 w Urzędzie Miasta i Gminy w Pilawie, który czynny jest w piątki w godz. od 15:00 do 17:00.

TO NIE JEDYNA FORMA POMOCY

Rodziny uwikłane w problem nadużywania alkoholu oraz osoby zainteresowane rozwiązywaniem problemów alkoholowych mogą skorzystać z poradnictwa w Punkcie Informacyjno-Konsultacyjnym w Urzędzie Miasta i Gminy Pilawa. Członkowie Komisji pełnią dyżury w Punkcie (pokój nr 10) w każdy piątek w godz. 15:00-17:00 (tel. 25 685 61 10 wew. 12.) czy ze wsparcia grup samopomocowych w Pilawie (budynek PKO BP, ul. Letniskowa 1, wejście z tyłu budynku) i w Trąbkach (sala Domu Kultury, ul. Graniczna 3E, wejście z tyłu budynku). Grupa „AA Przyjaciel" w Pilawie spotyka się w piątki o godz. 19:00 i niedziele o godz. 18:00, grupa „AA Dobrze, że jesteś" w Trąbkach w poniedziałki o godz. 19:00, a grupa Al-Anon „Józefinki" w Trąbkach we wtorki o godz. 19:00 (w miesiącach od października do marca o godz. 18:00). Można też skorzystać z poradnictwa i terapii w Poradni Leczenia Uzależnień od Alkoholu i Substancji Psychoaktywnych w Garwolinie (SP ZOZ), która znajduje się w budynku przy ul. Staszica 18 (tel. 25 682 30 23).

epaca.pl 5e0557d7a4

Więcej dla nauczycieli

PILAWA Wychowawcy klasy czy oddziału przedszkolnego otrzymają 300 zł

Radni na sesji 23 sierpnia zmienili uchwałę z 2009 r. w sprawie uchwalenia regulaminu określającego wysokość stawek i szczegółowe warunki przyznawania dodatków: za wysługę lat, motywacyjnego, funkcyjnego, za warunki pracy, szczegółowe warunki obliczania i wypłacania wynagrodzenia za godziny ponadwymiarowe i godziny doraźnych zastępstw, oraz wysokość i warunki wypłacania nagród dla nauczycieli zatrudnionych w szkołach i placówkach prowadzonych przez miasto i gminę.

Ustawą z 13 czerwca o zmianie Karty Nauczyciela oraz niektórych innych ustaw, wprowadzony został artykuł, w którym określono minimalną wysokość dodatku z tytułu sprawowania funkcji wychowawcy klasy. Od 1 września przysługuje on w minimalnej wysokości 300 zł miesięcznie.

-Koszt tej podwyżki to miesięcznie około 6 tys zł., 5 tys. zł w szkołach podstawowych i 1 tys. zł w oddziałach przedszkolnych, a rocznie 72 tys. zł -wyjaśniła **Beata Całka**, kierownik Referatu Oświaty, Spraw Społecznych i Obywatelskich pilawskiego urzędu.

Uchwała pilawskich radnych wchodzi w życie po 14 dniach od dnia ogłoszenia w Dzienniku Urzędowym Województwa Mazowieckiego i ma zastosowanie od 1 września.

Poprawią kanalizację

PILAWA Rozstrzygnięto przetarg na przebudowę sieci kanalizacyjnej w mieście. W postępowaniu przetargowym zostały zgłoszone dwie oferty. Wybrano tę tańszą. Wykonawcą jest PHU Hydromix Sebastian Piętka ze Starej Huty z ceną 319.529,71 zł. Druga oferta opiewała na 592.612,50 zł. Firma ma czas na przebudowę sieci kanalizacyjnej do 15 grudnia.

Będzie nowy przystanek

PUZNÓWKA Radni na sesji podjęli uchwałę w sprawie wstępnej lokalizacji przystanku komunikacyjnego w drodze powiatowej.

Nowe miejsce, gdzie zatrzymywać się będą autobusy znajduje się przy krzyżu koło drogi na Niesadnę, czyli na drodze powiatowej Stara Wieś - Parysów - Wola Starogrodzka - Puznówka.

O ostatecznej lokalizacji tego przystanku zadecyduje zarządca drogi, uwzględniając charakter drogi oraz warunki bezpieczeństwa ruchu drogowego. Wskazana w uchwale lokalizacja wynika z wprowadzenia nowych kursów komunikacji zbiorowej w ramach gminnych przewozów pasażerskich w związku z realizacją zadania „Rozwój mobilności poprzez budowę centrum przesiadkowego przy dworcu PKP w Pilawie".

Kupią garaż

STODZEW W urzędzie zostało ogłoszone zapytanie ofertowe na zakup i montaż garażu blaszanego dla samochodu strażackiego.

Zakres rzeczowy przedmiotu zamówienia obejmuje budowę wolnostojącego budynku. Powinien on zostać wykonany w technologii lekkiej z płyt warstwowych z rdzeniem styropianowym, ze stropodachem, oparty na ścianach zewnętrznych oraz na podciągu stalowym. Budynek ma być posadowiony na płycie fundamentowej. Powierzchnia zabudowy to 62,40 m2, powierzchnia użytkowa to 59,28 m2, a całkowita 62,40 m2. Ma to być jednokondygnacyjny budynek o wysokości 4,43 m. Termin realizacji zamówienia jest do 4 października.

Stronę z informacjami z terenu gmin Borowie, Górzno i Miastków Kościelny
redaguje Urszula Jendrych, e-mail: urszula@twojglos.pl, tel. 721 135 129

Zmiany formalne a cieszą

BRZEGI Wpłynęło pismo od Stowarzyszenia Rozwoju Wsi Brzegi i Zasiadały do Rady Gminy Miastków Kościelny z prośbą o użyczenie budynku szkoły z całym otoczeniem na prowadzenie działalności oświatowej na czas nieokreślony. Prośba została jednogłośnie zaakceptowana.
Ta decyzja Rady Gminy i zakończenie prac termomodernizacji szkoły cieszy pracowników placówki i rodziców uczniów. -*Dziękuję w imieniu własnym, całej społeczności szkolnej, rady rodziców, uczniów, nauczycieli i pracowników obsługi za dokonanie tego remontu. Postaramy się nie zawieźć, pracować na miarę naszych możliwości, promować szkołę, gminę i parafię. Myślę, że estetyka szkoły da nam bodźca motywującego do pracy* -mówi **Marianna Zając** dyrektor szkoły w Brzegach.

Zamiana działek

GMINA MIASTKÓW KOŚCIELNY Rada Gminy przyjęła uchwałę dotyczącą regulacji zamiany nieruchomości pomiędzy gminą Miastków Kościelny a Gminną Spółdzielnią Samopomoc Chłopska w Miastkowie Kościelnym. Dotyczy to podziału działki w Zwoli Poduchownej, na której w stojącym tam budynku znajduje się sklep oraz świetlica.
Zmieniona ma być forma posiadania przez spółdzielnię działki z wieczystego użytkowania na wyłączną własność. Gmina wystąpiła również z pismem do spółdzielni o przekazanie w postaci darowizny dla gminy działki, na której znajduje się pomnik w Miastkowie Kościelnym. Obie działki zostały wycenione na 15 tys. zł.

Wyremontują drogę

GÓRZNO KOLONIA Został ogłoszony przetarg na przebudowę odcinka drogi gminnej rozpoczynającej się od krawędzi drogi powiatowej w Górznie Kolonii, a kończąc na bramie wjazdowej do piekarni w Górznie. Oprócz nawierzchni zmodernizowana ma zostać znajdująca się przy drodze zatoka parkingowa i chodnik. Oferty od wykonawców gmina przyjmuje do 10 września. Prace związane ze zmianą nawierzchni planowo miałby potrwać do końca listopada.

Nie ma chętnych na kierownika

MIASTKÓW KOŚCIELNY Nikt nie aplikował na stanowisko Kierownika Gminnego Ośrodka Pomocy Społecznej w Miastkowie Kościelnym w ramach ogłoszonego naboru.

PIERWSZY FESTYN I JUŻ DUŻY SUKCES

Organizatorami imprezy na zakończenie wakacji było Koło Gospodyń Wiejskich „Urzekające" z Jaźwin. Podczas wydarzenia zbierane były pieniądze na stworzenie placu zabaw. Wspólnymi siłami kobiety pozyskały 1.700 zł

Organizatorami festynu było Koło Gospodyń Wiejskich „Urzekające" z Jaźwin. Na zdjęciu kobiety z KGW z posłem Grzegorzem Woźniakiem i wójtem Wiesławem Gąską

W ostatnią niedzielę sierpnia Jaźwiny koło Borowia zgromadziły wiele rodzin z okolic i nie tylko. Festyn rodzinny odbywał się na korcie tenisowym niedaleko Grobu Nieznanego Żołnierza. W organizację włączyli się wszyscy mieszkańcy.
Podczas festynu każdy mógł znaleźć coś dla siebie. Była dmuchana zjeżdżalnia, suchy basen, stoiska z zabawkami, malowanie twarzy i włosów. Podczas licytacji można było zakupić m.in.: gołębie, koguta, królika i obraz. Animatorki zabawiały najmłodszych tworząc zwierzątka z balonów. Na stoiskach gastronomicznych można było zjeść kiełbasę z grilla, frytki lub fast food. Panie z Koła Gospodyń Wiejskich na tę okazję przygotowały blachy pysznych ciast, które można było skosztować przy stołach ustawionych w cieniu drzew.
Strażacy z OSP Borowie zaprezentowali przybyłym kurs pierwszej pomocy. Do późnych godzin nocnych trwała zabawa taneczna „pod chmurką".
Organizatorki festynu zadowolone z sukcesu nie zamierzają spocząć na laurach.
-*W tej chwili chcemy utworzyć plac zabaw. Zebrałyśmy 1.700 zł na ten cel. Z czasem chciałybyśmy go rozbudowywać, dlatego te fundusze są nam potrzebne, żeby móc dalej coś dokupować, bo te sprzęty są niestety bardzo drogie* -mówi nam **Anna Zając** przewodnicząca KGW „Urzekające".
W tym roku Jaźwiny uzyskały na ten cel dofinansowanie z funduszu sołeckiego. To jednak nie wystarcza, dlatego już teraz mieszkanki planują kolejne wydarzenia, które przybliżą je do wymarzonego celu.

Tworzenie placu zabaw można wesprzeć zgłaszając się bezpośrednio do Koła Gospodyń Wiejskich w Jaźwinach bądź dokonać przelewu na podany numer konta: 13 9210 0008 0048 6732 2000 0010

Animatorki umilały czas najmłodszym. Każde dziecko mogło dostać zwierzątko stworzone z balonu

Strażacy z OSP Borowie pokazali uczestnikom festynu, jak udzielać pierwszej pomocy dorosłym i dzieciom

Kolejne dofinansowania dla strażaków

Zakup sprzętu strażackiego, specjalistycznych ubrań i motopomp - na to przeznaczą dofinansowanie druhowie z OSP w gminie Górzno

Przedstawiciele jednostek OSP podpisali umowy na dofinansowanie do zakupu sprzętu strażackiego z **Anną Król** -Prezesem Wojewódzkiego Funduszu Ochrony Środowiska i Gospodarki Wodnej w Warszawie. Podpisaniu umów towarzyszył Minister Środowiska **Henryk Kowalczyk**, który podkreślił, zwracając się do strażaków, że ich praca jest bardzo istotna.
-*Zawsze zanim Państwowa Straż Pożarna dojedzie to ochotnicy są już na miejscu zdarzenia. Dlatego niezwykle ważne jest doposażenie ochotników strażaków w samochody, ale też doposażenie w sprzęt. Łącznie dzisiaj prawie pół miliona złotych przeznacza WFOŚiGW na doposażenie sprzętowe. To jest na sprzęt ratowniczo-gaśniczy i ubrania ochronne. Zmieniliśmy system finansowania straży pożarnych, żeby można było dofinansowywać działalność niezwykle ważną, czyli społeczną, kulturalną i oświatową* -mówił Kowalczyk.
W spotkaniu uczestniczyli włodarze, prezesi i wiceprezesi jednostek OSP, skarbnicy jednostek oraz gmin, które otrzymały dofinansowanie z WFOŚiGW.
-*Przez ostatnie lata pieniądze spływają do jednostek OSP dużym strumieniem. W ciągu ostatnich lat mamy corocznie po kilka nowych samochodów na terenie powiatu garwolińskiego, ale też inny niezbędny sprzęt. Ta współpraca PSP i OSP wpływa na poprawę bezpieczeństwa* -mówił **Waldemar Sabak**.

NOWE UBRANIA I MOTOPOMPA

Jednostka z Samorządek przeznaczy dofinansowanie w kwocie prawie 30 tys. zł na zakup motopompy. Strażacy będą musieli dołożyć do tej inwestycji ponad 8 tys. zł.
Druhowie z Wólki Ostrożeńskiej przede wszystkim postawili na ubrania specjalistyczne i drobny sprzęt strażacki. Dofinansowanie wyniosło ponad 28 tys. zł. To o 3 tys. zł mniej niż przewidziany koszt zakupu.
Trzeci wniosek złożony był przez gminę Górzno dla czterech jednostek OSP: Chęciny, Łąki, Goździk i Kobyla Wola. Dotyczył on zakupu specjalistycznych ubrań. Gmina otrzymała ponad 29 tys. zł na to zadanie. Na jedną jednostkę OSP przypadać będą dwa kombinezony.

sprasa.pl 5e0e3fdva

Stronę z informacjami z gmin Garwolin, Maciejowice i Wilga
redaguje Iga Wojtalewicz, e-mail: wojtalewicz@twojglos.pl; Tel. 507 623 395

NOWI DYREKTORZY W SZKOŁACH I PRZEDSZKOLACH

Zarządzenia w sprawie powołań na stanowiska kierownicze wydał wójt gminy Garwolin. Decyzje dotyczyły sześciu placówek oświatowych

Szkołą Podstawową w Woli Władysławowskiej zarządzać będzie Mariola Winek

Wieloletniego dyrektora szkoły w Rudzie Talubskiej zastąpiła nauczycielka placówki Katarzyna Lis

Dyrektorem Zespołu Szkolno-Przedszkolnego w Woli Rębkowskiej została Anna Zielińska

-Wiele zmian zaszło w naszych szkołach. Szczególnie dużo na szczeblu kierowniczym. Mamy nowych dyrektorów, nowe osoby, które będą pełniły te funkcje -mówi **Marcin Kołodziejczyk**, wójt gminy Garwolin.
Z końcem sierpnia zakończyły się kadencje dyrektorów szkoły w Woli Władysławowskiej **Grażynie Traczyk** i Zespołu Szkolno-Przedszkolnego w Woli Rębkowskiej **Renacie Boryń**. Przypomnijmy, że z końcem czerwca też dyrektorowi szkoły w Rudzie Talubskiej **Aleksandrowi Byks**.
-Na ich miejsce zostali wybrani nowi dyrektorzy -przyznaje włodarz.
Dyrektorem Publicznego Przedszkola Leśne Skrzaty w Michałówce została **Zofia Czapska**, a Publicznego Przedszkola Bajkowa Kraina w Sulbinach **Renata Janisiewicz**. Szkołą Podstawową w Woli Władysławowskiej zarządzać będzie **Mariola Winek**, placówką im. Marii Wójcik w Wilkowyi **Irena Skwarek**, Zespołem Szkolno-Przedszkolnym w Woli Rębkowskiej **Anna Zielińska**, a szkołą w Rudzie Talubskiej **Katarzyna Lis**.

Kręcili sceny do serialu

Ekipa produkcyjna gościła w Mariańskim Porzeczu 22 sierpnia. To tu nagrywano sceny do nowego serialu „Ludzie i Bogowie"

To nowa produkcja historyczna, która zadebiutuje w Telewizji Polskiej. Dokładna data emisji nie jest jeszcze znana. Zakłada się jednak, że będzie to wiosna 2020 roku.
Fabuła serialu oparta będzie na autentycznych wydarzeniach. Przedstawiać będzie życie bohaterów z czasów II wojny światowej.
Jak podaje Tele Magazyn, głównymi bohaterami serialu będą dwaj przyjaciele- dowódca oddziału „Pazur", Leszek Zaremba, ps. „Onyks" i Tadeusz Korzeniewski ps. „Dager". Pierwszy- sumienny i opanowany. Wykonuje swoje zadania z precyzją i skutecznością. Z każdym dniem rosną w nim jednak wątpliwości, co do moralnego wymiaru takiego postępowania. Wyrzuty sumienia coraz bardziej nie pozwalają mu zasnąć. Drugi jest przeciwnością. Okupacyjna rzeczywistość budzi w nim pragnienie odwetu na Niemcach.
W serialowe postacie wcielą się aktorzy: Jacek Knap, Dawid Dziarkowski, Marianna Zydek, Tomasz Schuchardt, Anna Karczmarczyk, Julian Świeżewski, Patryk Szwichtenberg, Aleksandra Justa, Bartłomiej Kotschedoff, Katarzyna Dorosińska i Cezary Żak.

Pamiętali o 80. rocznicy

MACIEJOWICE Uroczystość z okazji 80-lecia wybuchu II wojny światowej rozpoczęła się mszą św. w kościele parafialnym. Później, przy pomniku „Obrońcom Ojczyzny" odegrano hymn państwowy, a głos zabrał wójt gminy Tomasz Kwiatkowski. Na zakończenie zostały złożone wiązanki. Na zdjęciu od lewej: Jacek Łoskot- przewodniczący rady gminy, Inka Zamoyska- córka ostatniego właściciela Kozłówki, Tomasz Kwiatkowski- wójt gminy, Anna Fic-Lazor- dyrektor Muzeum Zamoyskich w Kozłówce, ks.kan. Stanisław Marczuk- proboszcz parafii Maciejowice

GOK Maciejowice

eprasa.pl/5ed557d7a4

Festiwal Tradycji Powiśla

GMINA MACIEJOWICE Wydarzenie, które będzie formą prezentacji dorobku kulturalnego, współfinansowane jest ze środków Narodowego Centrum Kultury w ramach programu EtnoPolska. Jego organizatorem jest Gminny Ośrodek Kultury w Maciejowicach.
-Wydarzenie ma na celu zaangażowanie jak najszerszego kręgu społeczeństwa w kultywowanie tradycji ludowej silnie zakorzenionej na powiślu maciejowickim, zwiększenie dostępu do kultury mieszkańcom gminy Maciejowice i sąsiednich miejscowości -informują organizatorzy.
Podczas festiwalu wystąpią wykonawcy, zespoły i kapele ludowe. W programie także spektakl, wystawy, zabawa taneczna „na dechach" oraz konkurs „Dyktando Gwarą". Wszystko to 15 września od godziny 13:00.

Ogłosili przetarg

WILGA Nowy samochód dla Ochotniczej Straży Pożarnej trafi najpóźniej do końca października. Taki zapis zawarto w ogłoszonym przez Urząd Gminy postępowaniu. Jego celem jest wybranie firmy, która dostarczy średni samochód ratowniczo-gaśniczy.
Oferty cenowe można było składać do poniedziałku. Przy ich ocenie kluczowe będą cena, okres gwarancji i parametry techniczne.

W niedzielę dożynki

MARIAŃSKIE PORZECZE Wydarzenie będzie miało charakter parafialno-gminny. O 10:40 wystąpi Orkiestra Dęta z Góry Kalwarii, a o 11:00 odprawiona zostanie msza święta dziękczynna z procesją odpustową. Dalsza część uroczystości odbędzie się na terenie ogrodów parafialnych.
W programie część rekreacyjno-artystyczna z udziałem Orkiestry Dętej z Góry Kalwarii, uczniów ze szkoły podstawowej w Żabieńcu, Koła Gospodyń Wiejskich z Wilgi, Zespołu Ludowego „Urzeczeni" z Góry Kalwarii, kapeli „Bocianisko" i zespołu cheerleaderek „No Name" z Garwolina. Na uczestników czekać będą również wesołe miasteczko, degustacje i prezentacja wozów strażackich.
Patronat medialny nad dożynkami objęła gazeta powiatu garwolińskiego Twój Głos.

Ćwierć miliona za inwestycję

KĘPA CELEJOWSKA *-Otwarcie ofert odbyło się 26 sierpnia. Wpłynęły trzy oferty* -mówi o ogłoszonym przetargu **Bogumiła Głaszczka**, wójt gminy Wilga.
Zaproponowane przez firmy stawki wynosiły 244.001 zł, 267.473 zł i 283.933 zł. Na wykonanie pierwszego etapu termomodernizacji budynków Publicznej Szkoły Podstawowej planowano zaś przeznaczyć 240 tys. zł. Podczas ostatniej sesji rady gminy Wilga, zwiększono wydatki na zadanie.
Przypomnijmy, że zgodnie z założeniem, inwestycja ma się zakończyć w połowie listopada.

Powstanie plac zabaw

PODŁĘŻ Budowa miejsca zabaw dla dzieci zakończy się najpóźniej do 25 października. Taki termin wykonania określono w ogłoszonym przez Urząd Gminy Maciejowice zapytaniu ofertowym.
Zakres inwestycji obejmuje montaż zestawu wielofunkcyjnego, huśtawki wahadłowej „bocianie gniazdo", tablicy z regulaminem i ławki parkowej. Oferty firm przyjmowane były do poniedziałku (2 września).

Stronę z informacjami z terenu gmin Trojanów i Żelechów
redaguje Tomasz Kępka, e-mail: tomaszkepka@twojglos.pl

Tablice nauczą o przyrodzie

ŻELECHÓW Gmina Żelechów złożyła do Wojewódzkiego Funduszu Ochrony Środowiska i Gospodarki Wodnej w Warszawie wniosek o dofinansowanie zadania „Budowa ścieżki przyrodniczo edukacyjnej" w ramach konkursu „Zadania z zakresu edukacji ekologicznej".
Inwestycja polega na budowie terenowej ścieżki przyrodniczo-edukacyjnej wyposażonej łącznie w 28 urządzeń. Do dyspozycji zainteresowanych ekosystemem będą ustawione tablice edukacyjne, dendrofon, ścieżkę sensoryczna, budki dla ptaków i hotele dla owadów. Projektanci wzięli też pod uwagę znaczenie rekreacyjne ścieżki, dlatego w jej otoczeniu pojawią się też ławki, kosze na śmieci i stojaki na rowery. Wraz z montażem urządzeń odbędą się specjalnie przygotowane zajęcia dla dzieci i młodzieży o tematyce przyrodniczej. Z łącznej liczby 40 godzin lekcyjnych skorzysta 120 dzieci ze szkół z terenu gminy. Koszt całkowity zadania to 81 tys. 113 zł 68 gr. Wnioskowana kwota dofinansowania to 72 tys. 402 zł 31 gr, co stanowi 90% wszystkich kosztów. Brakującą wartość inwestycji (8 tys. 711 zł 37 gr) wyłoży gmina.
-Oczekujemy teraz na weryfikację wniosku -informuje burmistrz Żelechowa Łukasz Bogusz.

Szlifowali warsztat wokalny

ŻELECHÓW 24 i 25 sierpnia w Miejsko-Gminnym Ośrodku Kultury miały miejsce ćwiczenia śpiewu. Wzięły w nich udział dzieci, młodzież i dorośli.
Byli wśród nich zarówno amatorzy i nowicjusze, jak i doświadczeni już w scenicznych występach członkowie zespołu „Rozśpiewane Perełki" oraz Chór Żelechowa.
Warsztaty poprowadziła specjalistka od emisji głosu, absolwentka Wydziału Wokalnego Akademii Muzycznej im. Fryderyka Chopina w Warszawie Izabella Jaszczułt-Kraszewska. Program obejmował wspólne rozśpiewanie, przesłuchania uczestników, ćwiczenia techniki śpiewu oraz dobór i indywidualną pracę nad repertuarem. Z lekcji szczególnie skorzystał chór trenując najpierw w głosach, a następnie w czterogłosie.
Warsztaty były bezpłatne. Skorzystać mógł z nich każdy z terenu gminy Żelechów. Celem spotkania było wyćwiczenie wokalnych umiejętności i zachęcenie do scenicznych występów w grupie, jak i tych solowych.

Ranny motocyklista

JAGODNE Do zderzenia motocykla Yamaha i samochodu osobowego Volvo XC90 doszło w środę (28 sierpnia). Przed 17:00 do Stanowiska Kierowania PSP wpłynęła informacja o kolizji drogowej na terenie gminy Garwolin.
-Do zdarzenia doszło z powodu nieustąpienia przez kierującego samochodem osobowym pierwszeństwa przejazdu motocykliście -wyjaśnia **Marek Kapusta**, oficer prasowy Komendy Powiatowej Policji w Garwolinie.
Poszkodowany został kierowca motocykla, któremu pomocy udzielił zespół ratownictwa medycznego.

Kombajn w płomieniach

PRZEWÓZ W poniedziałek (26 sierpnia) przed 3:00 do Stanowiska Kierowania PSP w Garwolinie wpłynęła informacja o pożarze kombajnu zbożowego, który znajdował się w budynku gospodarczym. Na miejsce skierowano jeden zastęp PSP oraz cztery OSP. Działania strażaków polegały na zabezpieczeniu miejsca zdarzenia oraz podaniu piany na palącą się maszynę rolniczą, co doprowadziło do jej ugaszenia.

SAMORZĄD SKONTROLUJE SEGREGACJĘ ŚMIECI

Kłopoty z gospodarką odpadami oraz miejskie inwestycje prowokowały do zadawania pytań. 22 sierpnia radni gminy Żelechów spotkali się na sesji

Po dwóch miesiącach przerwy samorządowcy powrócili do codziennej pracy. Posiedzenie tradycyjnie nie obyło się bez wprowadzenia zmian w budżecie. Korekty były niezbędne. Jak przyznała skarbnik gminy zmiany w planie dochodów i wydatków sięgnęły ponad 150 tys. zł. Do tego doszła kwota 11,5 tys. zł wprowadzona zarządzeniem burmistrza.
-Ta ostatnia zmiana wynika ze zwiększenia (na podstawie decyzji wojewody mazowieckiego) kwot na wyposażenie szkół w podręczniki, materiały edukacyjne i ćwiczeniowe, zakup podręczników, organizowanie świadczeń opiekuńczych i dodatki energetyczne -wylicza **Beata Kosyra**.

CAŁA MASA WYDATKÓW

Jeszcze więcej modyfikacji wymagały wydatki i dochody majątkowe. A tych w ciągu ostatnich miesięcy nie brakowało. Samorząd musiał m.in. zarezerwować środki na przebudowę dróg gminnych w Piastowie, Władysławowie i Starym Goniwilku oraz ulic Piłsudskiego, Staszica, Pułaskiego i Sikorskiego na terenie miasta. Do budżetu wprowadzono plan na termomodernizację budynku uzdatniania wody w Starym Goniwilku i Piastowie. Z innych wydatków pojawił się zamiar budowy monitoringu w Żelechowie, modernizacji remizy w Stefanowie, zagospodarowania placu przy świetlicy w Starym Kębłowie i budowy ścieżki przyrodniczej przy ul. Chłopickiego.
Do tego doszły jeszcze wydatki bieżące. Wśród nich pojawiła się m.in. potrzeba dofinansowania transportu publicznego. Trzeba było też zwiększyć plan na przeciwdziałanie alkoholizmowi i narkomanii. Te i inne proponowane zmiany zyskały pełną aprobatę obecnych na posiedzeniu radnych.

ILE ZA USŁUGI OPIEKUŃCZE?

Społecznie ważną dla mieszkańców była uchwała w sprawie określenia szczegółowych warunków przyznawania i odpłatności za usługi opiekuńcze. Wyjaśnień na ten temat udzieliła kierownik Miejsko-Gminnego Ośrodka Pomocy Społecznej.
-Przystępujemy do programu resortowego „Usługi opiekuńcze dla osób niepełnosprawnych – edycja 2019". Dlatego musimy określić próg kryterium dochodowego uprawniający do ustalenia odpłatności za te usługi -mówi **Ewa Jaśkiewicz**.
Podjęta uchwała przewiduje całkowite zwolnienie z opłat w przypadku, gdy dochód osoby samotnie gospodarującej lub osoby w rodzinie nie przekracza 350% kryterium dochodowego określonego w ustawie o pomocy społecznej. W praktyce wartość ta wynosi 2453,50 zł dla osoby samotnej i 1848 zł dla osoby w rodzinie.
Podczas sesji kolejny raz pojawiła się kwestia rozpatrzenia skargi na działalność burmistrza Żelechowa. Sprawa ma już kilkuletnią historię i dotyczy jednej z minionych kadencji samorządowej. A dotyczy postępowania o rozgraniczenie i podział działki. W ostatnim czasie pojawiły się nowe dokumenty dotyczące sporu. Jednak z racji na fakt, że nie wnoszą one do sprawy niczego nowego, Komisja Skarg i Wniosków postanowiła pozostawić skargę bez rozpoznania.

KONTROLA I NOWE PORZĄDKI

Długi okres międzysesyjny sprzyjał nawarstwieniu się innych tematów wartych omówienia. Stąd w trakcie posiedzenie pojawiły się pytania. Radny **Maciej Mucha** zgłosił sygnalizowany przez mieszkańców problem z odbiorem odpadów realizowanym przez przedsiębiorstwo „Ekolider". Zdaniem burmistrza Żelechowa sytuacja może mieć związek z niewłaściwym segregowaniem śmieci przez mieszkańców.
-Firma „Ekolider" zgodnie z obowiązującą umową zgłasza do urzędu wszelkie nieprawidłowości wraz z dokumentacją fotograficzną. W związku z tym urząd planuje przeprowadzić kontrolę dotyczącą prawidłowości segregacji zgodnie ze złożonymi deklaracjami i obowiązującymi zasadami segregacji -zaznacza **Łukasz Bogusz**.
Z kolei radnego **Leszka Dziubaka** zainteresował temat planowanej gazyfikacji Woli Żelechowskiej.
-W tej sprawie przygotowywane są porozumienia między gminą a Polską Spółką Gazownictwa -informuje burmistrz.
Ten sam samorządowiec zapytał jeszcze o przewidywany termin oddania do użytku budynku poczekalni przy przystanku PKS. Jak się okazuje inwestycja jest już na ukończeniu. Pozostało tylko dokonać niezbędnych odbiorów i wyposażyć obiekt.

Zaczyna się budowa przystanku

Mieszkańcy gminy mogą ogłosić swoje zwycięstwo. Po długich miesiącach starań wreszcie udało im się doprowadzić do ponownego przywrócenia przystanku kolejowego Wygoda

W związku z budową linii kolejowej E7 obiekt pierwotnie miał zostać zlikwidowany. Z takim stanowiskiem spółki PKP PLK od początku nie mógł zgodzić się sołtys Prandocina **Karol Pogorzelski**. To on przy wsparciu setek mieszkańców dwa lata temu postanowił zawalczyć o przystanek.

JEDNI TYLKO OBIECUJĄ, DRUDZY POMAGAJĄ

Poszukiwanie pomocy w różnych instytucjach nie dawało jednak rezultatu. Dopiero zaangażowanie w sprawę posła **Grzegorza Woźniaka** i senator **Marii Koc** przyniosło ożywienie. Zakulisowe negocjacje z państwową spółką i rozmowy na miejscu z mieszkańcami przyniosły pożądany efekt. Dziś budowa przystanku w Wygodzie właśnie się rozpoczęła. Według planów stacja będzie wyposażona w oświetlenie, stosowne informacje dla podróżnych oraz nagłośnienie. Zostaną przy niej wytyczone przejścia, schody i pochylnia, dla osób niepełnosprawnych. A w dotarciu do niej pomoże przejazd podziemny.
Sukces wielomiesięcznych rozmów i zabiegów cieszy szczególnie. Inicjator akcji nie ma wątpliwości, ze bez wsparcia parlamentarzystów sprawa nie miałaby takiego zakończenia jak teraz.
-Są tacy, którzy przyjeżdżają do nas, kiedy są wybory. Państwo pomogliście nam, gdy tamci się odwrócili, albo mówili że przywrócenie przystanku jest nierealne -zauważa Pogorzelski.
Radości ze skutecznej pomocy nie kryje też poseł.
-Cieszę się, że jako parlamentarzyści w Warszawie mogliśmy użyć naszych funkcji, by doprowadzić do rozwiązania problemu. Ten przystanek jest waszym „oknem na świat" -zaznacza Woźniak.
Podczas swojego niedawnego pobytu w gminie Trojanów poseł nie omieszkał odwiedzić placu budowy.

Pobrano z 5echo.pl

SZLIFOWANIE ANGIELSKIEGO ZA GRANICĄ

Trzydziestu uczniów ze Szkoły Podstawowej w Górznie pojedzie do Włoch i do Portugalii. Ośmiu nauczycieli zwiększy swoje kompetencje na kursach w Wielkiej Brytanii, Irlandii i na Malcie. Ponadto czterech nauczycieli pojedzie na staż „Job shadowing"

fot. Andrzej Kozłowski

Ta czwórka nauczycieli „stoi" za sukcesem Szkoły Podstawowej w Górznie. Od lewej: Marzena Makulec, Andrzej Kozłowski, Dorota Aniszewska-Koniecka i Edyta Dziak

Nauczyciele ze szkoły w Górznie napisali dwa projekty, które skierowane były do Fundacji Rozwoju Systemu Edukacji pełniącej funkcję Narodowej Agencji Programu Erasmus +. Dzięki wysokiej ocenie ekspertów uczniowie i nauczyciele będą mogli doszkalać się za granicą. Za tym ogromnym sukcesem stoi czterech nauczycieli: **Andrzej Kozłowski**, **Marzena Makulec**, **Dorota Aniszewska-Koniecka** i **Edyta Dziak**. To oni podjęli się wysiłku napisania dwóch prac rezygnując ze swojego wolnego czasu. Opracowanie projektów trwało prawie półtora miesiąca.

-Zrobiliśmy ankietę wśród nauczycieli, określiliśmy mocne i słabe strony szkoył. Doszliśmy do wniosku, iż potrzebą naszej organizacji jest rozwój, uczenie się -mówi nam Andrzej Kozłowski.

Z tą wiedzą zabrali się do pracy nad projektami.

-Słabe strony chcemy wzmocnić.Przekształciliśmy je w nasze cele rozwojowe i liczymy na to, że zmienią swój wektor – staną się mocnymi stronami - dodaje Dorota Aniszewska-Koniecka.

Praca była wielogodzinna i wymagała od nauczycieli kreatywności i zaangażowania. Cała czwórka nie próżnowała również w okresie ferii. Teraz cieszą się, że wspólnymi siłami otrzymali pomyślny wynik.

ZAINTERESOWANIA POŁĄCZONE Z NAUKĄ ANGIELSKIEGO

Projekt skierowany do uczniów nosi tytuł „Angielski, nasze zainteresowania i my". Uczniowie robiąc to, co lubią będą uczyć się języka angielskiego. Szkoła w ramach tego projektu organizuje dwa wyjazdy. Pierwszy będzie do Turynu we Włoszech. Tam uda się 16 uczniów o zainteresowaniach sportowych. W drugim wyjeździe weźmie udział 14 uczniów posiadających zdolności artystyczne. Pojadą oni do Barcelos w Portugalii. W projekcie mogą brać udział podopieczni, którzy ukończyli 13 lat. Jeden wyjazd trwać będzie 9 dni.

-Przyjęliśmy kilka równoważnych kryteriów, które pomogą nam wybrać uczniów na zagraniczne wyjazdy. Pod uwagę bierzemy wyniki w nauce, osiągnięcia sportowe lub artystyczne, ocenę z języka angielskiego i zaangażowanie w przygotowanie do projektu -tłumaczy Aniszewska-Koniecka.

W szkole obędzie się cykl zajęć przygotowujących. Każdy uczeń powinien odbyć minimum 20 godzin zajęć językowych, kulturowych i integracyjnych.

Całość środków na ten projekt to prawie 200 tys. zł. Znalazł się on na 45 miejscu wśród 384 złożonych projektów. Szkoła Podstawowa w Górznie była jedyna z terenu powiatu garwolińskiego, która złożyła taki wniosek na dofinansowanie wyjazdów dla uczniów.

BY UCZYĆ SKUTECZNIEJ

Dla nauczycieli przygotowany był projekt, dzięki któremu podniosą swoje kompetencje językowe na kursach i stażach. Jego tytuł to „Jakość nauczania nie jest działem przypadku". W ramach tego projektu nauczyciele polecą do Wielkiej Brytanii, Irlandii, Portugalii, Włoch i na Maltę. Celem wyjazdów jest nawiązanie kontaktów międzynarodowych na poziomie nauczycieli i uczniów oraz wymiany doświadczeń.

-Chcemy uświadomić wagę języka angielskiego uczniom i rodzicom, żeby zobaczyli co mogą zyskać dzięki temu, że potrafią się nim posługiwać, a my poznamy nowe metody, jak w prosty i ciekawy sposób uczyć obcego języka -mówi nam Edyta Dziak.

W ramach tego projektu jadą również nauczyciele innych przedmiotów, takich jak język polski, matematyka, biologia i chemia, po to aby mogli wprowadzić elementy słownictwa do swojego przedmiotu. Za granicą nauczyciele spędzą dwa tygodnie.

Kwota jaką fundacja zapewniła im na działanie związane z projektem to ponad 130 tys. zł. Projekt zajął wysokie 17 miejsce w konkursie, na który wpłynęło 739 wniosków z całej Polski.

Po jego zakończeniu nauczyciele muszą napisać raport końcowy. Dopiero po jego zaakceptowaniu przez komisję otrzymają pozostałe 20% przeznaczonej na to kwoty.

„AMBASADOR EUROPEJSKOŚCI"

Warto dodać, że osobą, która dowiedziała się o możliwości udziału w projektach był Andrzej Kozłowski. Koleżanki z jego pracy mówią, że jest on „inicjatorem europejskości" w szkole w Górznie. Kozłowski uczestniczy w takich projektach już trzy lata. Był na kursie metodycznym w Londynie a trzykrotnie uczestniczył w aktywnej obserwacji szkoły typu „job shadowing" w Hiszpanii.

-Przetarłem ścieżki i zdobyłem doświadczenia. Wiem, że jest to wartościowe, bo poszerza moje horyzonty, poszerza uczniom ścieżki. Moim pomysłem było to, żeby zachęcić do działania kolegów i koleżanki -komentuje lider.

Możemy przypuszczać, że niebawem szkoła w Górznie będzie miała coraz więcej absolwentów, którzy będą posługiwać się biegle językiem angielskim.

Nasi przedstawiciele na Paradzie Seniorów w Warszawie

Paradę zorganizowano po raz szósty. Głównymi pomysłodawcami sobotniego eventu są Fundacja „Zaczyn" i DJ Vika. Garwolin w Stolicy reprezentowało kilkanaście osób.

Sobotnie spotkanie miało bardzo bogaty program. W samo południe, sprzed ronda gen. Charles`a de Gaulle`a, ruszył ulicami stolicy kolorowy i rozśpiewany korowód seniorów z całej Polski.

Przemarsz zakończył się na terenie kampusu Uniwersytetu Warszawskiego. „Dojrzałe zmiany w dojrzałym życiu; czyli jak mądrze się zmieniać" -to jeden z tematów paneli dyskusyjnych na pikniku pokoleniowym.

Był koncert Krzysztofa Krawczyka, największy w Polsce Dancing Pokoleniowy, mnóstwo tematów dyskusyjnych z udziałem gwiazd polskiej estrady, m.in. Roberta Janowskiego, Katarzyny Pakosińskiej, Tomasza Jacykowa, towarzystwa medycznego Adamed i wielu innych. Jednym z ciekawszych wydarzeń było spotkanie z bohaterami programu „Sanatorium miłości".

-Seniorzy mają swoją godność i potrafią cieszyć się życiem, czego dowodem jest kolorowy i rozśpiewany korowód. Wśród wielotysięcznej rzeszy byliśmy i my: Klub Seniora z Garwolina! -podsumowała udział garwolińskich seniorów **Grażyna Makulec** z Klubu Seniora.

Uczestniczka wydarzenia zauważa, że podczas parady seniorów z Garwolina zachwyciła radosna atmosfera. Każdy znalazł sposób na zaprezentowanie siebie, swojego środowiska poprzez oryginalne stroje, różnorodność barw i form. W trakcie przemarszu odnajdowano znajomych, ale też nawiązywano nowe przyjaźnie.

-Udział w paradzie daje poczucie przynależności do grupy społecznej o podobnych wartościach, upodobaniach i wrażliwości. Powoduje, że mamy zwiększoną świadomość, że ta grupa jest dostrzegana i coraz bardziej doceniana. W każdym wieku człowiek ma prawo do radości i do miłości -dodaje G. Makulec.

Uprasta.pl 5e0b57d7d7

Planują upamiętnić pomordowanych Żydów

GMINA MACIEJOWICE POLANSKI Foundation zamierza godnie upamiętnić miejsce kaźni 53 Żydów w Podzamczu.

„Ku pamięci 53 Żydów zamordowanych w 1943 roku przez niemieckiego okupanta i pochowanych w tej ziemi. Mieszkańcy Maciejowic i POLANSKI-Foundation. Niech dusze ich zostaną związane w węzeł życia!" -kamień z inskrypcją tej treści ma zostać odsłonięty w lesie nieopodal Podzamcza.

W tym miejscu rozstrzelano i pochowano 53 Żydów - pracowników miejscowego folwarku. Miejsce oznaczył i ogrodził **Tadeusz Kostecki** - historyk-regionalista z Maciejowic. W czerwcu tego roku drewnianą macewę ustawił tam **Aleksander Schwarz** - przedstawiciel Komisji Rabinicznej do spraw Cmentarzy i jednocześnie członek Fundacji Zapomniane, przy udziale przedstawicieli POLANSKI Foundation, lokalnych pasjonatów historii oraz leśników Nadleśnictwa Garwolin.

Teraz ma nastąpić kolejny krok w godnym upamiętnieniu miejsca ludobójstwa. Uroczystość odsłonięcia kamienia zaplanowano na 25 września. Ma w niej uczestniczyć szerokie grono zaproszonych gości.

Środki na upamiętnienie zbiera fundacja przez zbiórkę na stronie internetowej pomagam.pl.

OSP WILGA MA JUŻ 100 LAT

To była wyjątkowa uroczystość. Jednostka otrzymała nowy sztandar. Co więcej, przyczepiono do niego Złoty Znak Związku OSP

Wyróżniający się w swojej służbie strażacy zostali odznaczeni medalami

Sztandar odznaczony został Złotym Znakiem Związku OSP

Strażacy szczególne podziękowania kierowali do swoich rodzin. -Nie tylko za zrozumienie, kiedy remiza stała się naszym drugim domem, ale za popieranie wszystkich działań i podtrzymywanie nas na duchu -mówił prezes OSP Wilga Piotr Winek

Złotym Medalem za Zasługi dla Pożarnictwa odznaczono:

Adama Głowalę, Andrzeja Głowalę, Krzysztofa Parola, Marka Kowalczyka, Wiesława Parola, Zbigniewa Węgrzynka, Pawła Woźniaka i Piotra Winka.

Brązowe medale dla:
Pawła Kołodziejczyka, Ireneusza Krzysztoszka, Wojciecha Parola, Tomasza Węgrzynka i Łukasza Woźniaka.

Odznakę „Strażak wzorowy" przyznano:
Marcinowi Teperek, Joannie Teperek, Albertowi Wachnickiemu.

W gronie wyróżnionych za wysługę lat znaleźli się:

Marcin Woźniak, Krzysztof Parol, Wiesław Parol, Marek Kowalczyk, Piotr Winek, Paweł Woźniak, Adam Głowala, Andrzej Głowala, Paweł Kołodziejczyk, Ireneusz Krzysztoszek, Wojciech Parol, Tomasz Węgrzynek i Łukasz Woźniak.

-100 lat temu nasi przodkowie zawiązali stowarzyszenie ogniowe. Tradycje strażackie w Wildze są kultywowane z pokolenia na pokolenie. Przez ten okres czasu do straży należało 200 strażaków czynnych i wspierających. Obecnie w szeregach mamy czwarte pokolenie strażaków, a piąte Młodzieżowej Drużyny Pożarniczej. Dzięki zakupie samochodów gaśniczych i innego sprzętu gaśniczo-ratowniczego przez samorząd gminny, jednostka została włączona do Krajowego Systemu Ratownictwa Gaśniczego. Mamy przeszkolonych strażaków z różnych specjalności -mówił Piotr Winek, prezes OSP Wilga.

W Pilawie pamiętali o 1 września

Msza w intencji Ojczyzny, odczytanie Apelu Poległych, a także złożenie kwiatów przed pomnikiem upamiętniającym bohaterów II Wojny Światowej i koncert pieśni patriotycznych w wykonaniu Orkiestry Dętej OSP Pilawa

W asyście Orkiestry Dętej OSP Pilawa i pocztów sztandarowych uczestnicy niedzielnych wydarzeń przemaszerowali po mszy z kościoła do parku miejskiego przed pomnik upamiętniający bohaterów II Wojny Światowej. Tu po wysłuchaniu hymnu państwowego przedstawicielka Skautów Europy odczytała Apel Poległych, a głos zabrała burmistrz Albina Łubian

Pilawskie uroczystości związane z obchodami 80.rocznicy wybuchu II Wojny Światowej rozpoczęła msza w intencji Ojczyzny, która została odprawiona w kościele pw. MB Kodeńskiej w Pilawie

Opublikowano 5e0c3e7f7a4

ODKRYCIE MIESIĄCA:

BRYTYJSCY NAUKOWCY WYNALEŹLI NIEWIARYGODNĄ METODĘ PRZECIWŻYLAKOWĄ!

TRWAŁA ELIMINACJA ŻYLAKÓW W 30 DNI?

DO TEGO POTRZEBA CZEGOŚ SILNIEJSZEGO NIŻ MAŚĆ!

Teraz możesz pozbyć się żylaków zaledwie w kilka tygodni. Prof. Mark Wilson wraz z zespołem naukowców z New Centre of Phebology w Brighton postanowił stworzyć coś znacznie silniejszego i skuteczniejszego od popularnych mazideł. Już 56 785 Europejczyków potwierdza, że zaledwie po 48 h jego kuracji ustąpił ból i dyskomfort, a po 30 dniach skóra na nogach stała się gładka - niemal całkowicie zniknęły pajączki i szpecące żylaki.

Jedną z osób, które są pod ogromnym wrażeniem działania innowacyjnego preparatu, jest pani Joanna - pięćdziesieciolatka z Gliwic, uczestniczka pierwszych badań satysfakcji produktu prof. Wilsona w Polsce.

Latem odsłoń w końcu swoje nogi! Zpomnij o bólu i sinych wybrzuszonych żyłach

Raz na zawsze rozwiąż problemy niewydolności żylnej, wzmacniając ściany naczyń krwionośnych od środka. Teraz masz szansę całkowicie zlikwidować żylaki, pozbyć się uczucia ciężkich nóg i rozpuścić zakrzepy żylne, które zagrażają Twojemu zdrowiu!

Wygrana z bólem już po 48 h - ponad 90 % badanych potwierdziło sukces prof. Wilsona

Naukowcy z Brighton postawili sobie za cel stworzenie preparatu który okaże się bezkonkurencyjny. Zależało im na tym, opracować formułę o kompleksowym działaniu - która po pierwsze przywróci piękny wygląd nóg a po drugie wyeliminuje ból i dyskomfort towarzyszący żylakom. Wniosek był jasny - nie wystarczy kuracja redukująca deformację w żyłach. Należy pomóc ludziom zwalczyć niewydolność żylną, która leży u źródła problemu jakim są żylaki.

Pod czujnym kierownictwem prof. Marka Wilsona naukowcy pracowali niemal 7 lat. Efekty wieloletnich prób i analiz zaskoczyły nawet ich samych. Aż u 9 na 10 osób, które brały udział w testach nowej formuły, zaobserwowano spektakularne wzmocnienie układu krwionośnego - zaledwie po 30 dniach. Ochotnicy podkreślali, że przestali odczuwać ucisk po łydkach, drętwienie i mrowienie kończyn już po 48 h od przyjęcia 1. dawki! W kolejnych dniach stopniowo pozbywali się zasinionych, wybrzuszonych żył i pajączków. Prof. Mark Wilson przekonuje, że tak szybkie rezultaty formuły to wyjątkowa szansa, by trwale pozbyć się żylaków. Podkreśla, że żadne półśrodki działające na zdeformowane żyły miejscowo tego nie zagwarantują.

Silnie stężone substancje aktywne i opatentowany skład

Jeszcze zanim prof. Mark Wilson wynalazł swoją metodę, naukowcy byli bliscy stworzenia przełomowego środka zwalczającego żylaki. Punktem zwrotnym okazało się m. in. odkrycie właściwości naturalnych substancji zawartych w miłorzębie japońskim i wąkrotce azjatyckiej. Dzisiaj już wiele mediów branżowych rozpisuje się o ich dobroczynnym działaniu na ściany naczyń krwionośnych. To właśnie te rośliny prof. Mark Wilson wykorzystał do stworzenia innowacyjnej formuły. Jego wynalazek spotkał się z wielkim uznaniem ekspertów, którzy docenili unikatowe połączenie składników preparatu, a także silne i zarazem całkowicie bezpieczne stężenie substancji aktywnych. Żaden inny produkt nie ma takiego składu, a wyniki badań sugerują, że ta wyjątkowa kompozycja wzmacnia ściany naczyń kwionośnych nawet o 88%! I to zaledwie po 30 dniach kuracji.

Rewolucyjuna metoda nokautuje przeciwżylakowe maści?

,,Posmaruj i czekaj, aż żylaki same zaczną znikać'' - te sprzedażowe obietnice skusiły już niejedną osobę. Natomiast eksperci są nie tylko sceptyczni, ale wręcz przestrzegają, by w przypadku preparatów aplikowanych na skórę nie liczyć na cuda. Jako skuteczniejsze rozwiązanie wskazują formuły doustne, które mają możliwość wzmocnić układ krwionośny od wewnątrz.

W końcu chcę się chwalić idealnymi, lekkimi nogami!

O formule prof. Marka Wilsona usłyszałam pół roku temu od znajomego. Trzy miesiące później powiedział mi o programie, w ramach którego mogłam wypróbować działanie preparatu, choć nie był on jeszcze dostępny w Polsce. Powiem krótko: w życiu nie spodziewałam się tak rewelacyjnych efektów - emocjonuje się pani Joanna, dodając: stopniowe zmniejszanie się żylaków dostrzegłam już po tygodniu stosowania brytyjskiej formuły. W kolejnych dniach zniknęła opuchlizna, a po trzech tygodniach zorientowałąm się, że moje nogi od lat nie były tak lekkie.

Andrzej Bartok
z Instytutu Flebologicznego w Poznaniu

To prawda, że istnieją metody, które mogą pomóc pozbyć się żylaków w sposób bezpoperacyjny. Nie są nimi jednak maści, które działają miejscowo i powierzchniowo. Z tego względu daleko im do skuteczności formuły prof. Marka Wilsona, która za pośrednictwem układu pokarmowego i krwionośnego rozprowadza substancje aktywne do tkanek ukrytych głęboko pod powierzchnią skóry.

Wielkie sznase, wielkie nadzieje

Czy metoda brytyjskich naukowców oznacza wygraną nauki i rozwiązanie problemu niewydolności żylnej? Wiele na to wskazuje, zwłaszcza że badania nad skutecznością nowego preparatu objęły grupę aż 56 785 ochotników. Co więcej ,pomimo szybkich efektów testy trwały blisko 2 lata, a jak przekonuje prof. Mark Wilson, taki czas pozwala wyciągnąć bardzo miarodajne wnioski

SPODZIEWANE KORZYŚCI PO 30 DNIACH KURACJI

- **ROZPUSZCZANIE ZAKRZEPÓW ŻYLNYCH**
- **LIKWIDACJA ŻYLAKÓW**
- **USUNIĘCIE „PAJĄCZKÓW" I OBRZĘKÓW**
- **POZBYCIE SIĘ BÓLU, UCZUCIA MROWIENIA I CIĘŻKICH NÓG**

Po prostu spróbuj - bez względu na to ,ile masz lat

Jeszcze do niedawna problem żylaków był przede wszystkim kojarzony z kobietami, które mają więcej niż 50 lat. Jednak od pewnego czasu eksperci sygnalizują, że do poradni flebologicznych zgłasza się coraz więcej mężczyzn i młodych kobiet - nawet takich ,które skończyły zaledwie 20 lat. Ich szybka reakcja świadczy o rosnącej świadomości społeczeństwa - lekarze podkreślają, że należy konsultować się ze specjalistami, kiedy tylko zauważymy pierwsze objawy żylaków. Nawet w przypadku niewielkich zmian warto ponadto sięgnąć po brytyjską formułę, która ma również przeznaczenie profilaktyczne.

Zachwycona? To mało powiedziane!

Zadziwiające jak szybko ludzie przyzwyczajają się do najnowszych osiągnięć nauki. Po niespełna miesiącu kuracji nie wyobrażam sobie bez niej życia! Już nie muszę nosić spódnic do ziemi ani ukrywać się na plaży pod chustami.

Alicja, 46 lat, Nowy Sącz

Polecam, polecam i jeszcze raz polecam

Facet i żylaki? Niestety tak. Ten problem był dla mnie szczególnie wstydliwy, gdyż wszystkim znajomym kojarzył się z kobiecymi dolegliwościami. A tu proszę - padło również na mnie . Jestem przeszczęśliwy, że trafiłęm na brytyjski preparat. Śmiało mogę stwierdzić, że odkąd go stosuję, moje życie się zmieniło.

Mirek, 53 lat, Sławna

Sezon odkrytych nóg trwa - skorzystaj z LETNIEJ PROMOCJI!

Pierwsze 100 osób, które zadzwonią do 11.09.2019r. otrzyma 73% DOFINANSOWANIA OD PRODUCENTA
To jedynie 97 zł za kurację o wartości 329zł.

ZADZWOŃ: 81 300 33 16

Od poniedziałku do niedzieli: 08:00-20:00.
Zwykłe połączenie lokalne bez dodatkowych opłat

REKLAMOWANE w TV

PRZESYŁKA GRATIS!

oprasa.pl 5e055

W PODZIĘKOWANIU ZA ZEBRANE PLONY

Rolnicy z gminy Miastków Kościelny świętowali pomyślne zakończenie żniw. Była msza, dzielenie się chlebem z tegorocznych zbiorów, dożynkowy korowód i występy zespołów ludowych

Dziewczynki na scenie zaprezentowały uroki czterech pór roku w układzie tanecznym

Mieszkańcy gminy całymi rodzinami gromadzili się przed sceną, żeby obejrzeć program artystyczny mieszkańców Zgórza i występy ludowe zespołów Kłoczewiacy i Miastkowianki

Przed sceną umieszczone zostały wieńce i kosze dożynkowe wszystkich sołectw. Na zdjęciu kosz dożynkowy sołectwa Zabruzdy

Taki samochód można było podziwiać na placu przed szkołą w Miastkowie. Motoryzacyjne klasyki szczególnie zainteresowały Panów

Uczestnicy imprezy mogli zjeść regionalne potrawy. Panie z Koła Gospodyń Wiejskich w Kujawach przygotowały pierogi, bigos, strogonow, naleśniki, kanapki ze smalcem i ogórkiem oraz domowe ciasto

Na stoisku sołectwa Miastków Kościelny królowały smaczne gofry z owocami i cukrem pudrem, lemoniada i swojska nalewka. Na zdjęciu od lewej: Sylwia Zając, Mateusz Pałysa i Paweł Szczygielski

-Dożynki, tak jak Eucharystia, są przede wszystkim czasem dziękczynienia. Dziękujemy dziś Bogu za błogosławieństwo, za dobre zbiory, ale dziękujemy również wam rolnikom za wysiłek i pracę na roli. Rolnictwo, ogrodnictwo, sadownictwo to profesje wymagające wielkiego trudu i hartu, szczególnie zmagamy się nie tylko z anomaliami pogody, ale także sprawami innymi, sprawami wewnętrznego rynku. W tych okolicznościach tym większa cześć należy się ludziom, którzy pokochali swój zawód i mimo wielu przeciwności służą ziemi i ojczyźnie. Dziękuję za trud waszej pracy, za wasze przywiązanie do ziemi, do tradycji, zachowywaną wiedzę, która pozwala wam rozwijać gospodarstwa, a nam być dumnym z wielu lokalnych produktów -zwracał się do mieszkańców wójt Jerzy Jaroń.

Całymi rodzinami rolnicy nieśli kosze pełne kwiatów, ziół i tegorocznych plonów oraz bochny świeżego chleba. Kobiety na uroczystości dożynkowe ubrały ludowe stroje i chusty

Podczas Eucharystii jak również prowadząc korowód dożynkowy Młodzieżowa Orkiestra Dęta z Miastkowa Kościelnego uświetniła uroczystości dożynkowe

eprasa.pl 5eo

W LESIE UNIŃSKIM WSPOMNIELI OFIARY WOJNY

Tegoroczne uroczystości patriotyczno-religijne w Lesie Unińskim miały charakter powiatowy i były połączone z 80. rocznicą wybuchu II wojny światowej

Po wprowadzeniu pocztów sztandarowych i odśpiewaniu hymnu państwowego, przed pomnikiem ku czci poległych w 1939 roku delegacje złożyły kwiaty i zapaliły znicze

Zaplanowane na 1 września uroczystości rozpoczęły się koncertem orkiestry strażackiej OSP Górzno pod batutą kapelmistrza Ryszarda Szewczyka. Po koncercie uczestników uroczystości powitał ksiądz Andrzej Siedlanowski -proboszcz parafii pod wezwaniem Świętej Rodziny w Uninie

Mszę polową odprawił ks. Leszek Dąbrowski, proboszcz parafii Jana Pawła II w Sulbinach. Po okolicznościowych przemówieniach można było wysłuchać pieśni patriotycznych w wykonaniu Koła Gospodyń Wiejskich z Unina i Goździka.Tradycyjnie odbyła się loteria fantowa. Do obejrzenia była także wystawa IPN

Festyn z ułanami w Łaskarzewie

ŁASKARZEW Z okazji 80. rocznicy wybuchu II Wojny Światowej w Parku Alejki odbędzie się festyn historyczno-wojskowy „Szlakiem Wrześniowej Chwały 13 Pułku Ułanów Wileńskich". Wydarzenie zaplanowano na sobotę, 7 września. Rozpocznie się o godzinie 17:00. W programie przewidziano: okolicznościowe przemówienie, Apel Pamięci, modlitwę za dusze poległych żołnierzy września 1939 roku, pokazy konnego wyszkolenia kawaleryjskiego i musztry konnej, pokazy władania szablą i lancą, pokazy umundurowania, uzbrojenia i wyposażenia kawalerii Wojska Polskiego z okresu II Rzeczpospolitej. Dla dzieci zaplanowano gry i zabawy „Z ułańską fantazją". Organizatorzy przygotowali także bezpłatne przejażdżki na kawaleryjskim wierzchowcach „W ułańskim siodle".

Festyn jest organizowany przez Kielecki Ochotniczy Szwadron Kawalerii im. 13. Pułku Ułanów Wileńskich. Jego współorganizatorami są Miasto Łaskarzew i Dom Pracy Twórczej „Bajka". Współfinansują go Urząd do Spraw Kombatantów i Osób Represjonowanych oraz Urząd Marszałkowski Województwa Świętokrzyskiego.

Czytanie w parku

MACIEJOWICE Akcja Narodowego Czytania pod hasłem „Nowele Polskie" odbędzie się w sobotę (7 września). O godzinie 11:00 rozpocznie się w parku. Do udziału mieszkańców zachęca Gminna Biblioteka Publiczna.

Co ciekawe, do czytania przyłączą się znani aktorzy filmowi i teatralni- **Dominika** i **Michał Chorosińscy**. Patronat honorowy nad wydarzeniem objęła zaś para prezydencka.

Poczytają polskie nowele

ŁASKARZEW W najbliższą sobotę na Rynku Dużym odbędzie się Narodowe Czytanie Nowel Polskich. Początek o godzinie 11:00. Na wydarzenie zapraszają łaskarzewska biblioteka i DPT „Bajka".

Przyjechała Pippi Skarpetka

WILGA To była nie tylko zabawna historia, ale także lekcja na temat znaków drogowych oraz podstawowych zasad ruchu drogowego. Spektakl dla dzieci „Pippi Skarpetka" zaprezentowany został przez Teatr Krak-Art. Wstęp do sali widowiskowej Gminnego Ośrodka Kultury był wolny.

Masz Temat?
Zadzwoń
25 683 03 18

Nocnym rajdem wyrażą wdzięczność poprzednim pokoleniom

Po raz dziewiąty śmiałkowie wejdą w nocy mrok, aby upamiętnić bohaterstwo obrońców Łaskarzewa oraz innych żołnierzy i cywilów - bohaterów II wojny Światowej

„Nasz rajd nocny już tradycyjnie będzie okazją do wyrażenia wdzięczności dla poprzednich pokoleń. Wysiłek podejmowany podczas rajdu jest oznaką pamięci. Płomień ogniska, który stał się symbolem rajdu, wyraża poczucie wspólnoty, bo nasza historia nas łączy. Wszystko jak zawsze w przyjaznej rajdowej atmosferze. Tej nocy zostawimy to, co nas dzieli, żeby być razem w obliczu wspólnej historii. Podejmijmy wysiłek i ruszajmy w nocy mrok!" -piszą organizatorzy IX Łaskarzewskiego Pieszego Rajdu Nocnego „...pójdę w nocy mrok...".

Celem rajdu jest upamiętnienie wydarzeń: z 15-17 września 1939 roku w Łaskarzewie, Września 1939 roku w powiecie garwolińskim, mających miejsce po Kampanii Wrześniowej, a także ruchów partyzanckich i konspiracyjnych działających podczas II wojny światowej w powiecie garwolińskim i w całej Polsce.

Rajd odbędzie się na terenie miasta i gminy Łaskarzew, gminy Górzno, gminy Garwolin w nocy z 21 na 22 września, w godzinach 19:00 - 4:00. Rozpocznie się i zakończy przy ulicy Alejowej 13 w Łaskarzewie. Przewidziano trzy trasy do wyboru: o długości około 16, około 19 kilometrów i na orientację około 25 kilometrów.

Organizatorami rajdu są **Piotr Żabczyński**, **Henryk Dąbrowski**, **Marian Żabczyński**, **Rafał Przybysz**, **Tomasz Pytlarczyk**, **Marek Wągrodzki** i **Eryk Laskowski**, przy wsparciu Centrum Integracyjno-Animacyjnego w Łaskarzewie i Ochotniczej Straży Pożarnej w Łaskarzewie.

Informacje o rajdzie można znaleźć na wydarzeniu otworzonym na Facebooku, stronie internetowej pojdewnocymrok.blogspot.com i poprzez e-maila pojdewnocymrok@gmail.com.

Zgłoszenia w formie papierowej i wpisowe są przyjmowane w siedzibie Stowarzyszenia CIA w Łaskarzewie ul. Alejowa 13 (II piętro, budynek OSP Łaskarzew) w dniach:

- 12 września (czwartek) w godzinach od 19:00 do 20:00
- 15 września (niedziela) w godzinach od 19:00 do 20:00
- 19 września (czwartek) godzinach od 18:00 do 20:00
- 20 września (piątek) godzinach od 18:00 do 20:00

lub osobiście poprzez indywidualny kontakt:
Rafał Przybysz, tel. 661039817,
Henryk Dąbrowski, tel. 517978427,
Piotr Żabczyński, tel. 697413624.
Osobom, które zapiszą się po godzinie 20:00 dnia 20 września 2019 r. lub bezpośrednio przed rozpoczęciem rajdu, organizatorzy nie zapewniają ubezpieczenia.

Uczestnicy uiszczają opłatę wpisową w wysokości:
- 10 zł/os. - osoby indywidualne oraz grupy inne niż szkolne,
- 5 zł/os. - zorganizowane grupy szkolne pod opieką osoby z przygotowaniem pedagogicznym (pojęcie „grupa szkolna" oznacza także zorganizowane grupy z ośrodków oświatowych, wychowawczych itp.)

eprasa.pl 5e0557d7a4

Dodaj swoje ogłoszenie

Jak zamieścić ogłoszenie drobne* w gazecie? Wybierz jeden ze sposobów

SMS

Napisz w telefonie komórkowym dowolnej sieci SMS z treścią ogłoszenia (maksymalnie 160 znaków), zaczynając od skrótu TGO, np.: TGO.oddam szczeniaki w dobre ręce. Podaj miejscowość oraz numer telefonu kontaktowego. Wyślij SMS pod nr 72051. Koszt SMS-a wynosi 2,46 zł z VAT. Ogłoszenie ukaże się w kolejnym wydaniu gazety. Serwis funkcjonuje we współpracy z firmą Bild Presse z siedzibą w Łodzi.

KUPON

Napisz treść ogłoszenia na wyciętym z gazety, ważnym kuponie i dostarcz go do redakcji - osobiście lub wrzuć do skrzynki kontaktowej gazety. Możesz także wysłać go pocztą. Ogłoszenie jest bezpłatne i ukaże się w kolejnym wydaniu gazety.

REDAKCJA

Przyjdź do redakcji i podaj treść ogłoszenia. Cena za jedną emisję wynosi 2,00 zł + VAT (2,46 zł z VAT).

PORTAL

Dodaj ogłoszenie przez stronę internetową: www.twojglos.pl lub www.twojglos-garwolin.pl (regulamin dodawania ogłoszeń przez portal oraz cennik znajduje się w zakładce „ogłoszenia drobne").

* nie dotyczy usług, promocji firm i sprzedaży komercyjnej

SMS o treści: **TGO.treść ogłoszenia** wyślij na numer **72051** (koszt 2,46 zł z VAT)

OGŁOSZENIA KOMERCYJNE

Ogłoszenia dotyczące **usług, promocji firm, sprzedaży komercyjnej** przyjmowane są w redakcji gazety - **koszt 7,00 zł + VAT** (8,61 zł z VAT) lub przez portale: www.twojglos.pl, www.twojglos-garwolin.pl (regulamin dodawania ogłoszeń przez portal oraz cennik znajduje się w zakładce „ogłoszenia drobne").

Ogłoszenie dostarczone do redakcji do poniedziałku do godz. 10:00 ukaże się w najbliższym środowym wydaniu. W przypadku wysłania kuponu pocztą lub wrzucenia do skrzynki kontaktowej o terminie publikacji decyduje data dotarcia kuponu do redakcji. Treść ogłoszenia powinna być zgodna z obowiązującym Regulaminem. Regulamin zamawiania ogłoszeń drobnych znajduje się w siedzibie redakcji oraz na stronach internetowych: www.twojglos.pl, www.twojglos-garwolin.pl w zakładce „Regulamin". Redakcja zastrzega sobie prawo ingerencji w treść ogłoszenia w przypadku, gdy podana kategoria jest niezgodna z treścią ogłoszenia, lub gdy treść ogłoszenia zawiera błędy ortograficzne lub stylistyczne. Redakcja nie odpowiada za treść ogłoszeń.

KUPON na bezpłatne ogłoszenie drobne*

(kupon ważny do 16.09.2019)

TREŚĆ OGŁOSZENIA:

CENA:

MIEJSCOWOŚĆ:

TELEFON KONTAKTOWY:

* nie dotyczy usług, promocji firm i sprzedaży komercyjnej

TWÓJ Głos kupon ważny do 16 września 2019

OGŁOSZENIA

MIESZKANIE SPRZEDAM

MIESZKANIE własnościowe w bloku w Rykach na osiedlu Kochanowskiego 63 m2, 3 pokoje z kuchnią, łazienka, duży balkon Tel. 668 138 019

MIESZKANIE spółdzielcze własnościowe pow. 50 mkw, os. Kochanowskiego w Rykach. Tel. 508 459 807

KAWALERKA ok. 20 m2, w centrum Ryk (koło kościoła), z garażem w podwórku. Cena 75 tys. zł. Ryki.

MIESZKANIE 3-pokojowe, I piętro, balkon, piwnica, przy parku. Dęblin Lotnisko.

MIESZKANIE KUPIĘ

KUPIĘ pilnie mieszkanie, parter, CO, CCW, w bloku, może być do remontu, minimum kawalerka lub 2 pokoje z oddzielną kuchnią. Tel. 666 887 779

MIESZKANIE w Dęblinie na os. Wiślana, powierzchnia do 38 m2.

KAWALERKĘ w Rykach na parterze lub 1 piętro..

DOM SPRZEDAM

DOM może być działalność np salon fryzjerski, kosmetyczny, lodziarnię. Ryki, ul Słowackiego 13 A Tel. 607 084 093

DOM piętrowy wolnostojący w Dęblinie ul. Sienkiewicza, dom w bardzo dobrym stanie, na działce 760 m, ocieplony, dach pokryty blachą szwedzką, kostka na podwórku, wszystkie przyłącza. Cena do uzg. Tel. 53 906 21 89

DOM drewniany, stodoła, budynek gospodarczy i garaż na działce o powierzchni 800 m2 w Sobolewie na ulicy Spacerowej 10, dostępne wszystkie media (oprócz gazu), cena do uzgodnienia. Tel. 603 911 958

DOM z budynkami gospodarczymi, na działce 0,25ha, Bazanów Stary, centrum, cena 170.000 do negocjacji. Tel. 721 816 477

DOM pow. 100 m2, 3 pokoje, kuchnia, łazienka, na działce 13a, na działce garaże i budynki gospodarcze, dom do remontu. Cena do uzgodnienia. Stawy Tel. 693 099 477 Kontakt , 721 091 043

DOM jednorodzinny niedaleko centrum, 4 pokoje, salon, kuchnia z jadalnią, do zamieszkania w Dęblinie. Cena do uzg. Dęblin. Tel. 662 388 689

DOM drewniany parterowy 120m2 wszystkie media. Żelechów ul. Długa 53.

DOM ZAMIENIĘ

DZIAŁKA z budynkiem mieszkalnym o pow. 100 m2 w Łaskarzewie - Sośnince; 3 pokoje, 2 łazienki i kuchnia; działka o pow. 3100 m2; z gazem ziemnym i wodą miejską; plus na działce staw 12 x 30 metrów; interesuje mnie Garwolin lub okolice Garwolina Tel. 604 515 476

MIESZKANIE 1 piętro, 50 m2 zamienię na większe 3-4 pokojowe na parterze lub 1 piętro (lub dom). Duża dopłata do zamiany z naszej strony. Cena do uzgodnienia. Ryki, ul. Kochanowskiego..

LOKAL SPRZEDAM

BUDYNEK sklepowy 79 m2 wolnostojący na działce 1200 m2. Cena do uzg. Stężyca. Tel. 81 866 36 20

GARAŻ 45m2. Cena do uzgodnienia..

SPRZEDAM lub wynajmę FIRMĘ STAWEX pow. 3,5 ha, 4 tys. m2 magazynów, warsztatów,. Maciejowice..

DO WYNAJĘCIA POSIADAM

MIESZKANIA lub pokoje w Dęblinie przy ul. Podchorążych, ul. Urbanowicza (os. Lotnisko) i w centrum, umeblowane, do zamieszkania od zaraz. Cena do uzg. Tel. 509 851 846 Kontakt lub 607 084 098

KONTENERY mieszkalne/pracownicze; więcej szczegółów telefonicznie; Lipówki k. Pilawy Tel. 504 034 999

WYNAJMĘ małe mieszkanko, pokój z kuchnią, umeblowane, pralka, lodówka, bez telewizora, osobie samotnej. Tel. 693 483 414

LOKAL użytkowy po karczmie rybnej(w tym hotel 10 pokoi), z wyposażeniem, pow. ok 700 m2, działka 40 a, plus budynek gospodarczy z garażem, całość ogrodzona, przy trasie k17, nie wymaga wkładu finansowego. Cena do uzgodnienia. Ryki, ul Lubelska 11 Tel. 508 898 458

MIESZKANIE 2 pokoje, Dęblin, Wiślana, parter umeblowane AGD. Cena 1.300 zł/m. Tel. 693 781 976

LOKAL przy ul. Stężyckiej w Dęblinie, o pow. 35 m2, pod działalność gospodarczą lub na gabinet - przy przychodni i Tesco. Pokój, kuchnia/pokój socjalny, łazienka. Ogrzewanie gazowe. Cena do uzg. Tel. 697 616 238

MIESZKANIE 50 m2, 2 pokoje + kuchnia, łazienka, balkon, CO, chętnie wynajmę firmie lub studentom. Cena do uzg. Dęblin, os. Wiślana. Tel. 697 616 238

POWIERZCHNIA reklamowa na ul. Stężyckiej w Dęblinie, obok przychodni i Tesco. Cena do uzg. Tel. 697 616 238

MIESZKANIE w bloku przy ul. Staszica na 4 piętrze, 35m2, 2 pokoje nieprzechodnie, kuchnia, łazienka, przedpokój. Dęblin. Tel. 512 671 961

POKÓJ z kuchnią i łazienką dla 1-ej dziewczyny w domu jednorodzinnym..

MIESZKANIE 2 pokojowe w Dęblinie umeblowane. Sprzęt AGD.

DOM w Rykach 42m2 wraz z działką i pomieszczeniami gospodarczymi..

DWA lokale na małą działalność, ogrzewanie, woda, WC.

POKOJE w pełni wyposażone i umeblowane, 5 pokoi, 2 łazienki, kuchnia, jadalnia, pokoje 2 i 3 osobowe. Cena do uzgodnienia. Ryki.

GARAŻ do wynajęcia w Rykach przy ul. Kochanowskiego, dostępny od 05.09.2019r..

Jedno ogłoszenie = jedna oferta

UWAGA!!!

W jednym ogłoszeniu można podać tylko jedną ofertę sprzedaży, kupna, czynności. W przypadku, gdy w ogłoszeniu będzie więcej ofert, opublikowana zostanie pierwsza w kolejności, nawet, jeśli pozostałe dotyczą tej samej kategorii.

1. Z ogłoszenia: „Sprzedam kosiarkę rotacyjną, pługi czteroskibowe, kultywator..." opublikowana zostanie oferta sprzedaży kosiarki rotacyjnej. Pozostałe dwie rzeczy należy podać w kolejnych ogłoszeniach.

2. Z ogłoszenia: „Kupię samochód audi, seat, polonez..." opublikowana zostanie tylko oferta kupna samochodu audi. Pozostałe oferty kupna powinny znaleźć się w oddzielnych ogłoszeniach.

KUPON na bezpłatne ogłoszenie drobne*

(kupon ważny do 16.09.2019)

TREŚĆ OGŁOSZENIA:

Sprzedam kosiarkę rotacyjną,

pługi czteroskibowe, kultywator...

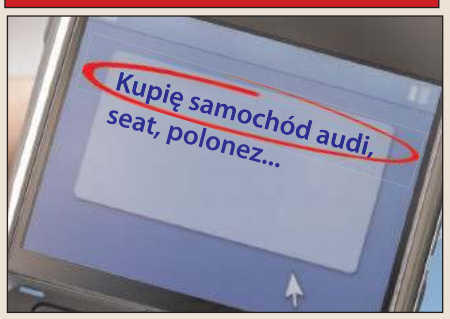

eprasa.pl 5e0557d7a4

UWAGA!!! UWAGA!!! UWAGA!!!
Podpisujemy umowy z importerami pojazdów!
AUTO KASACJA
- wydawanie zaświadczeń do wyrejestrowania pojazdu,
- odbiór własny,
- płatność gotówką,
- wysokie ceny za pojazdy

tel. 781 200 418, Ryki ul. Kolejowa 14

BETONIARNIA
25 681 93 90
502 685 351
502 442 873
www.betoniarnia-garwolin.indexfirm.pl
Kamionka, k/Borowia

INTERNET ŚWIATŁOWODOWY
KASY FISKALNE
KOMPUTERY
NET-komp
Krystian Kania
Żelechów ul. Chłopickiego 20
tel. 25 684 77 77
www.net-komp.eu

Marcin Paprota
Jakość usług na najwyższym poziomie!
INSTALACJE
kotłów gazowych
Doradztwo
Sprzedaż
Montaż
Serwis
tel. 664 428 763
www.lider-instalacji.pl
VAT 8%

POKÓJ z kuchnią i łazienką w domu jednorodzinnym, telewizor, lodówka, pralka. Cena do uzgodnienia. Ryki.

MIESZKANIA 3,4 i 5-pokojowe przy ul. Podchorążych, Urbanowicza (Lotnisko) i Prosta (centrum) w Dęblinie..

DO WYNAJĘCIA
SZUKAM

SZUKAM miaszkania/kawalerki w Rykach. W rozsądnej cenie. Pilne! Tel. 663 359 475

SZUKAM pokoju do wynajęcia w centrum Garwolina. Tel. 785 466 207

DZIAŁKA POLE
SPRZEDAM

DZIAŁKI budowlane 10 a, 13a i 15 a). Ryki, ul Graniczna. Cena do uzgodnienia Tel. 607 084 093

DZIAŁKI BUDOWLANE w Trąbkach o powierzchni 850 m2 i 1100 m2; warunki zabudowy; cena 90 zł/m2 Tel. 605 821 774

DZIAŁKA budowlana, 20 a. Leopoldów, centrum. Cena 30 zł/m Tel. 73 952 05 61

ŁĄKĘ 3 ha w Dęblinie. Tel. 601 507 884

DZIAŁKA zabudowana pow. ok 1,30 ha, dom, plus budynki garażowo- magazynowe, media, woda z wodociągu. Cena do uzgodnienia. Okolice Ryk Tel. 783 165 156

DZIAŁKA rolna z możliwością zabudowy, nr działki 68/4, pow. 1,5 ha. Brzeziny Tel. 696 336 280

DZIAŁKA z budynkiem gospodarczym z garażami (jedna całość) w Stężycy; pow. działki 1034 m2; cena do uzgodnienia. Tel. 669 395 805

DZIAŁKA rolna pow. o.95 ha, dojazd 500 m drogą polną. Zalesie. Cena do uzgodnienia Tel. 691 950 840

DZIAŁKA z domkiem, ogródki działkowe Fregata. cena do zug. Tel. 609 566 101

DZIAŁKA budowlana w m. Czernic (gm. Kłoczew), 37 arów, wszystkie media w drodze, usytuowana przy drodze asfaltowej na górce. Cena do uzg. Tel. 57 561 01 20

DZIAŁKA 3150m2 w Stężycy przy ul. Dęblińskiej na przeciwko Jednostki Wojskowej. Tanio. Cena do uzgodnienia. Tel. 665 018 016

DZIAŁKA 20 ar. Cena 50.000 zł. Gończyce. Tel. 512 668 191

Sprzedam lub wydzierżawię pole oraz łąkę, pole 90 ary, łąka 78 ary w Białkach Dolnych. Tel. 609 246 363

POLE i łąki 1,5 he w Stara Rokitnia. Cena do uzgodnienia. Tel. 721 161 544 Kontakt lub 605 596 316

DZIAŁKA rolna o pow 3ha położona w Zadybiu Starym gm. Kłoczew. Działka prostokąta bez przeszkód terenowych. Cena do uzg. Tel. 602 552 522

DZIAŁKI rolne pow. 2,4 ha, w jednym kawałku. Cena 62 tys. zł, do negocjacji.

POLE 1,7ha III-IVkl. Julianów. Cena do uzgodnienia. Kontakt.

DZIAŁKA w Rykach ul. Myśliwska o pow. 30 ar..

DZIAŁKA budowlana o pow. 6a, woda, prąd w pasie drogowym. Cena 23 tys. zł. Stawy, ul. Leśna 8..

DZIAŁKA o pow. 1.74 ha w tym 1.19 ha łąka, 0.55 ha grunty orne kl. III. Cena do uzg..

DZIAŁKA rolna 1,10h w Przykwie. Dzwonić po 20-stej wieczorem..

DZIAŁKI zabudowane, 2 . Cena do uzgodnienia. Nowodwór.

DZIAŁKA budowlana 9 arów w Rykach ulica Swatowska. Działka uzbrojona, z pozwoleniem na ogrodzenie. Cena 85.000 zł do negocjacji..

DZIAŁKA 20 ar. Cena 50.000 zł. Gończyce..

SAMOCHÓD
SPRZEDAM

AUDI A4; 98r; 1.9 TDI; dodatkowe koła zimowe; cena do uzgodnienia; Głosków Tel. 608 032 922

DAEWOO Matiz; 2002 rok; 800 ccm benzyna; 56 tys. km przebiegu; stan bdb; cena 2.800 zł; okolice Miastkowa Tel. 784 411 942

SUZUKI Liana; 2003 rok; 1.6B; 4x4; srebrny; cena 4.500 zł; okolice Garwolina Tel. 510 984 451

VW passat B5 1.8 B, 98 r, sedan, szary met, WK, WP, CZ z pilota, ES, EL, ABS, klimatronik, radio z USB, reg. kierownicy, nowy akumulator, wymieniony olej silnikowy i filtry, klocki ham. przód i tył, stan bdb, przegląd ważny do 2020, ważne OC. Cena do uzg. Kawęczyn Tel. 669 607 138 Kontakt , 661 956 879

VW Transporter T4 2,4 D, rok prod. 1997, przeb. 259 500 km, niebieski, blaszak dłuższy, 2 osoby + 1160 kg, hak, wewnątrz ocieplony, garażowany, w ciągłej eksploatacji. Cena 6000 do uzg. Dęblin. Tel. 81 883 08 10 Kontakt lub 531 913 136

BMW X3, 2.0 xdrive, 2010 r, 177 KM, automat, 144.000, sprawny i gotowy do jazdy, stan bdb, czarny, zadbany, nowe opony i felgi 18. Zapraszam na jazdę próbą. Cena 41 900 zł. Dęblin. Tel. 668 159 828

CHEVROLET LACETTI 1,6, 2005, bordowy, bezwypadkowy, stan bardzo dobry, gaz zamontowany w 2013r.. Cena 5500zł. Tel. 501 710 110

AUDI B4, 2.0 B+G, 90 KM, 93 r, sedan, czerwony, EL, CZ, ESD, EL, WK, H, AF, 291 tys.km. stan

KUJAWSKO-POMORSKA SZKOŁA WYŻSZA
W BYDGOSZCZY
Centrum Kształcenia Podyplomowego i Ustawicznego w Bydgoszczy
zaprasza na studia podyplomowe w GARWOLINIE!
- wdrażamy do programu studiów wizyty studyjne i projekty edukacyjne zamiast dotychczasowego pisania prac dyplomowych
- upraktyczniamy jeszcze bardziej zajęcia i stawiamy na poznanie innych metod pracy stosowanych w specjalistycznych ośrodkach krajowych i zagranicznych

Sprawdź naszą ofertę!!
GARWOLIN
adres CKPiU w Bydgoszczy
ul. Toruńska 55-57,
85-023 Bydgoszcz,
tel. 508 292 498
e-mail: podyplomowe@kpsw.edu.pl
www.podyplomowe.kpsw.edu.pl

POSADZKI
AGREGATEM
OCIEPLENIA PIANĄ PUR
ponad 10 lat na rynku
www.posadzki-mazowieckie.pl
696 463 784
BLIK-BET Adam Szostak
ul. Klonowa 61
05-300 Mińsk Mazowiecki

eprasa.pl 5e0557d7a4

SKUP BYDŁA I CIELĄT
KONKURENCYJNE CENY
- byki - jałówki - krowy
wysyłam na export
ODBIÓR Z GOSPODARSTWA W KAŻDEJ KONDYCJI
PŁATNOŚĆ GOTOWKĄ LUB SZYBKIM PRZELEWEM
tel. 506 385 510, 513 364 520

db. Cena 3400 zł. Tel. 601 308 103

RENAULT Scenic, 1,6 16v, 230 tys. km, B+G sekwencja, bordowy metalic, 99 r, w kraju od 2012 r, K, ABS, PP, Es, EL, CZ, czujnik parkowania, opony lato zima, nowy przegląd i OC, stan bdb. Cena 5600 zł Tel. 601 308 103

RENAULT Scenic 2000r., 1.9DCI, przebieg 222 tys. km., granatowy metalik, klimatyzacja, poduszki powietrzne, elektryczne szyby, lusterka, radio, stan bardzo dobry. Cena 4300zł. Tel. 601 308 103

VW Polo 1998r., 1.9 Diesel, 5-drzwiowy, kolor czarny, przebieg 182 tys.km., alufelgi, ABS, centralny zamek, elektryczne szyby, wspomaganie kierownicy, stan dobry. Cena 2200zł. Tel. 601 308 103

SEAT Ibiza 1,9 TDI, 1998r., zielony metalik, klimatyzacja, elektryczne szyby, centralny zamek, ABS, wspomaganie kierownicy, stan dobry. Cena 2200zł. Tel. 601 308 103

HONDA Acord, 2000r., 1,8 benzyna+gaz, czarny metalik, klimatyzacja, elektryczne szyby, lusterka, alufelgi, centralny zamek, stan bardzo dobry. Cena 5200zł. Tel. 601 308 103

FIAT Seicento 1.1, 2003r., benzyna, OC do kwietnia, przegląd do grudnia. Cena 1.200 zł. Tel. 886 136 917

PEUGEOT 206 b+g rok 1999 po wymianie rozrządu, stan tech. b. dobry, długie opłaty więcej nr tel. Tel. 693 854 780

FIAT panda 1.1 b+g 2009r., garażowany. Cena do uzg. Tel. 663 288 955

FIAT sienna 94 r., przebieg 58600 km. Cena do uzg. Tel. 797 520 624

VOLVO s60 2.4 z gazem 2002r, kolor granat, 270 tys., bez korozji, stan dobry. Cena do uzg. Tel. 790 219 819

OPEL Insignia Diesel 2.0, 2010r., po wymianie dwumasy i sprzęgła, uszkodzony silnik. Cena 15200 zł do negocjacji..

VW Polo 2007r., przebieg 140 tys. km., 1,2 benzyna, czerwony, stan bardzo dobry, OC VI 2020r. Cena 14 200 zł..

RENAULT I Laguna 1.6, 16V, combi, 2001r., lift, po napr. hamulców, wym. rozrządu, oleju. Cena do uzgodnienia..

AUDI 80, 2.0 benzyna, 115 km, 1994r., 195 tys. km., centr. zamek, 4x el. szyby, ALU-17 cali, el. lusterka, ABS, sprowadzony, stan bardzo dobry. Cena 4500 zł..

AUDI 100, 2,5 TDI, stan bardzo dobry. Cena do uzgodnienia..

BMW e90, 2006r., przebieg 140 tys., diesel, 163 km, kolor niebieski. Cena 18500 zł..

VW Golf V, 2003r., 1,6 fsi, 5 drzwi, przebieg 162 tys., czerwony, klimatronic, 4 elektryczne szyby, hak, 2 kpl kol. Cena 9.000 zł. Trojanów.

FORD focus 1.8 D 2004r, kombi. Samochód sprawny, a szkoda go na złom. Tanio.

VW Polo 2007r., przebieg 136 tys. km., 1,2 benzyna, czerwony, stan bardzo dobry, OC VI 2020r. Cena 14.200 zł..

MERCEDES Sprinter 212 TD, rok prod. 1995, blaszak towarowo-osobowy, przeb. 420.000 km, blacharka wymaga naprawy. Cena 7.000 zł do uzg. Dęblin.

DAEWOO MATIZ 2001r., mały przebieg. Cena 2500 zł..

Kamilos sp. z o.o.
EKOGROSZEK
wartość popiołu 24-26 MJ/kg
zawartość siarki maks. 0,7%
zawartość popiołu maks. 9%
granulacja 5-25 mm
850zł/t
WORKOWANY
Ułęż 207, 08-504 Ułęż
tel. 81 866 74 01 tel. 667 208 722

VW Golf 3,1,8 B+G, 1994r., OC i przegląd ważne. Cena 1200 zł do uzgodnienia..

FORD Transit, 2001r., blaszak 3-osobowy, duży MAX, 2,4D. Cena 3200 zł..

RENAULT THALIA 1,4i, kupiony w salonie, benzyna-gaz, zarejestrowany, ubezpieczony. Cena do uzgodnienia..

AUDI A4 Avant 2012r. 2.0 TDI 143 KM kolor czarny, pełna elektronika, 6PP, AF, CZ, klima-tronik, nawigacja, stan bdb. Cena do uzgodnienia. Ryki..

VW golf 2 1991r. 1.6 diesel. Cena 1.000 zł..

VW polo 1.6 TDI, 2010 r, 90 KM, 168 tys. km, czerwony, 3D, bogate wyposażenie, 100 % sprawny, nowe opony, felga 16 cali, lakier oryginał. Cena 16,9 tys. zł. Ryki.

VW transporter2.5 TDI, 2000 r, gotowy do rejestracji, 6 os, klima, H, rury po bokach. Cena 10,8 tys. zł, wystawiam FV. Ryki Tel. 600 010 260.

VW golf 1.4 i, 5D, granatowy metalik, zadbany, klima, elektryka, po wymianie rozrządu, 2002 r, sprawny 100 %. Cena 5750 zł. Ryki.

VW caddy 2005 r, 1.9 TDi, osobowy, czarna perła, klima, AF, CZ, ciemne szyby, zadbany. Cena 10750 zł. Ryki.

RENAULT scenic 1.6 i, 2003 r, 167 tys. km, klimatronik, AF, ES, EL, CZ,H, serwisowany. Cena 3750 zł. Ryki.

SKODA octavia 1.6 TDI po lifcie, 105 KM, 2010 r, szary metalik, 220 tys. km, czysta i zadbana, po wymianie rozrządu, oleju. Cena 20500 zł, do uzgodnienia. Ryki.

TOYOTA avensis 2.0 D D4D, w oryginale, nie bita, I właściciel, kpl opon, nie użytkowana zimą, 117 tys. km, 2008 r. Cena do uzgodnienia. Okolice Stężycy.

DAEWOO Matiz, 2001, stan b. dobry. Cena 2.500 zł. Dęblin.

MERCEDES dostawczy 308 długa skrzynia 5mb, kabina po blacharce. Cena 7900zł. Maciejowice. Tel..

VW Golf IV 1.9 TDI, 1991 rok, Więcej inform. pod nr tel. Cena do uzg.

FORD Focus MK1 1.8 TDCI, 2003 r. Tanio.

HYUNDAI Tucson 2.0D, 140 km, 2007r., stan bardzo dobry, nie wymaga żadnego wkładu finansowego, 4x4, skrzynia biegów manualna „6", przegląd i OC do 2020r., opony lato+zima. Cena 18 900 zł..

SEAT toledo 2002 r, stan db. Cena 3700 zł, do uzgodnienia. Okolice Ryk.

OPEL astra 2003r, 1.7 dti, krajowy. Sobienie Jeziory..

VW Polo TDI 2003, drzwi 5, Klima, itd, radio CD, bezwypadkowy, serwisowany, garażowany, perfekcyjny 4.5/100 km. Cena 8.000 zł. Puławy..

VW golf 3 gti, 94 r. Cena 1300 zł, do negocjacji.

SAMOCHÓD
KUPIĘ

AUTA do 5.000 zł; po cenie niższej niż rynkowa; także w cenie złomu. Żelechów Tel. 505 874 162

FIATA 126p z papierami do remontu lub samą budę z papierami aby nie była bardzo zgniła kupię. Tel. 510 398 951

MOTOCYKL

SPRZEDAM

MOTOCYKL Yamaha YB 125, stan bdb..

SKUTER keeway, użytkowany przez kobietę, 2008 r, stan bdb. Więcej informacji pod nr tel.

MOTOCYKL
KUPIĘ

KUPIĘ wsk, shl, wfm, mz, cz inne stare motocykle ramy silnik stare dowody rejestracyjne (te unieważnione i wyrejestrowane tez) cały powiat Tel. 514 633 149

MOTOCYKLE stare, kupię..

MOTO RÓŻNE
SPRZEDAM

OPONY - dętki lotnicze, nowe i używane, różne rozmiary np. 700 x 250. Cena do uzgodnienia. Tel. 517 120 621

CZĘŚCI do VW Transportera T4, blacharskie, mechaniczne i inne. Tel. 601 308 103

OPONY + felgi, aluminiowe i stalowe . Więcej informacji pod nr. tel Tel. 601 308 103

CZĘŚCI używane do samochodów francuskich, części blacharskie, mechaniczne, oświetlenie, koła i inne. Tel. 601 308 103

CZĘŚCI używane do Mercedesa, blacharskie, mechaniczne, oświetlenie, koła i inne. Tel. 601 308 103

CZĘŚCI używane do Daewoo blacharskie mechaniczne, oświetlenie i inne. Cena od 20 zł. Okolice Trojanowa. Tel. 601 308 103

OSIE do przyczep, używane-,różne, ładowność od 1 tony. Cena do uzgodnienia. Tel. 601 308 103

INSTALACJE gazowe oraz butle używane, sekwencja. Tel. 601 308 103

HAKI holownicze nowe i używane, możliwość montażu. Cena do uzgodnienia. Tel. 601 308 103

LAMPY do Audi A3 8L 98r tylne, kompletne. Cena 70 zł. Ryki. Tel. 725 795 924

BOX dachowy ok. 430l, małe pęknięcie przy belce, brak jednego uchwytu do relinga. Cena 400 zł do neg. Ryki. Tel. 725 795 924

QUAD o poj. 125, bardzo dobry stan. Cena 1750zł. Tel. 604 788 882

OPONY opony letnie Pirelli Cinturato 225/45/R -17 91 W, używane, 4 sztuki bieżnik 5 mm. Cena za 1 szt - 100 zł. Tel. 502 211 410

ALUFELGI 14 cali, 4 sztuki, do samochodu, Scenik, Megan. Cena 300 zł..

ROWER niemiecki, koła 26 cali, 7 przerzutek, dynamo w kole. Cena 300 zł..

ROWER elektryczny; trójkołowy; cena do uzgodnienia; Żelechów.

KOŁA do BMW e 39, 225 x 55 R17, zimowe. Cena 1200 zł.

ALUFELGI BBS; 16 cali; 5 x 120; model ze szpilkami krytymi dekielkiem; 4 sztuki, stan dobry; duże odsadzenie - pasują między innymi do BMW e39 i e60; na felgach opony zimowe; cena 400 zł; Garwolin.

OPONY - dętki lotnicze, nowe i używane, różne rozmiary np. 880 x 230. Cena do uzgodnienia..

CZĘŚCI do żuka, kompletna kabina, zawieszenie przód z kołami 100, silnik kpl górny, napędowy zbiornik paliwa, układ kierowniczy. Brzeziny. Cena do uzgodnienia.

OPONY - dętki lotnicze, nowe i używane, różne rozmiary np. 840 x 290. Cena do uzgodnienia.

PRZYCZEPKA samochodowa; wymiary 200 x 120 cm; cena 1.000 zł (do negocjacji); Natalia k. Garwolina.

STARE motorki i części. Kraski.

CZĘŚCI blacharskie i mechaniczne do renault megane.

CZĘŚCI blacharskie i mechaniczne do fiata uno.

PRZYCZEPKA samochodowa 205x125..

OPONY zimowe frigo z felgami 145/80/13, stan bdb..

MASZYNY ROLNICZE
SPRZEDAM

KROKODYL do obornika, na dwa siłowniki, szer. 1,2 m, solidny. Cena do uzgodnienia Tel. 693 743 177

SIEWNIK Poznaniak; w oryginale; garażowany; cena do uzgodnienia; okolice Garwolina Tel. 502 606 873

PRASA Sipma; garażowana; z drabinką do podawania kostek; więcej informacji telefonicznie; okolice Garwolina Tel. 502 606 873

KOMBAJN Fahr - M66 po remoncie, cena 9500 zł. Gończyce. Tel. 510 893 710

ROZRZUTNIK obornika TANDEM, podłoga, burty,wałki, zębatki, łańcuch - nowe, cena 7000 zł do negocjacji. Gończyce. Tel. 510 893 710

KOPACZKA po remoncie, łańcuch i taśmy gumowe - nowe, cena 1300 zł. Gończyce. Tel. 510 893 710

ŚCINACZ do cięcia gałęzi w sadzie lub ścięcia malin, 2 m szer. Tel. 785 220 314

PŁUGI 2 grudziądz. Okolice Kłoczewa Tel. 514 498 117

DMUCHAWA pionowa do siana i słomy, stan bdb. Cena do uzgodnienia. Janopol Tel. 500 893 140

SILOSO kombajn do kukurydzy, jednorządkowy z364, 96 r, sprawny. Tel. 81 865 33 31

SIEWNIK do nawozu, 2 szt kos i lejkowy. Tel. 61 865 33 31

KOPACZKA traktorowa dwurzędowa na taśmach jeszcze farba gable mało używana, stan bdb. Tel. 505 900 999

ŚRUTOWNIK do zboża, na kamienie. Cena 250 zł Tel. 693 106 228

BRONA TALERZOWA 2x8, Słupska, cena 2100 zł. Tel. 693 106 228

SIEWNIK do nawozu „Kos". Cena 450zł. Tel. 693 106 228

ROZRZUTNIK jedno osiowy, w oryginale. Tel. 511 079 554

PRASA Sipma 2224/1, w komplecie wałek i drabinka, stan idealny. Cena do uzgodnienia. Korzeniów Tel. 604 674 476

ROZRZUTNIK 2-osiowy; 4 tony; na resorach; 2 wałki na adapterze; stan dobry; od rolnika; w ciągłej eksploatacji; cena 3.700 zł; Miastków Kościelny Tel. 692 391 123

CIĄGNIK t25 a wladimiriec 82 r. Cena 9.100 zł. Tel. 691 422 766

ROZSIEWACZ nawozu lejek kosz metalowy 93 rok więcej informacji udzielę przez tel. Tel. 782 639 376

KABINA kwadratowa, duża do ciągnika. Cena 750zł. Tel. 604 788 882

ROZRZUTNIK 1-osiowy rzemieślniczy, sprawny, stan db, zaczep górny, z wałkiem. Cena 2.400 zł. Gm. Tel. 728 308 960. Tel. 728 308 960

KOSIARKA rotacyjna 165 Agromech, sprawna, stan db, z wałkiem. Cena 1.200 zł. Gm. Ułęż. Tel. 728 308 960

KOMBAJN do ziemniaków „ANNA" 90r., stan bardzo dobry. Cena 11.000 zł. Tel. 692 290 910

BRONY 5 Grudziądz. Cena 800 zł. Tel. 692 290 910

ROZRZUTNIK dobre miasto, sprawny, 88 r, stan bdb. Cena 5.000 zł. Tel. 692 290 910

SIEWNIK Międzyrzecki. Cena 1.400 zł. Tel. 692 290 910

SIEWNIK Międzyrzecki, 23 leje, w oryginale, stan bdb. Cena 2500 zł. Tel. 692 290 910

BRONA talerzowa 20, grudziądz, 4 x 5. Cena 2.800 zł. Tel. 692 290 910

KOPACZKA do ziemniaków, 86 r. Cena 1.300 zł. Tel. 692 290 910

KULTYWATOR samoróbka, szer. 2,10 m. Piotrówek. Cena do uzgodnienia. Tel. 694 055 246

SIEWNIK poznaniak 6 na olejowej skrzyni, stan bdb. Tel. 691 312 727

PRZYCZEPA platformę do transportu bel pomieści 20 bel na dwóch warstwach. Tel. 691 312 727

SIECZKARNIA jednorzędowa do kukurydzy Pottinger MEX GT. Cena 6.500 zł. Maciejowice. Tel. 886 136 917

AGREGAT uprawowy na wąskim zębie szer. 3,60 hydrauliczny, rozkładany. Cena 1800zł. Pawłowice. Tel. 695 149 706

KOPACZKA traktorowa. Tel. 886 805 733

PRZYCZEPKA lekka Rydwan. Cena 3.000 zł. Tel. 693 650 814

ROZRZUTNIK czarny, Białostocki, jednoosiowy, stan bardzo dobry. Cena 4500zł. Pawłowice. Tel. 603 114 263

URSUS 2812 z ,92 r. stan bdb. Cena 24.800 zł. Gm. Ułęż. Tel. 728 308 960

KOMBAJN do ziemniaków ANNA. Cena 4 tys. zł.

PŁUG 4-skibowy; Unia; duży; cena 2.200 zł; Żelechów.

TALERZÓWKA 22 talerze, 2x10, Unia Grudziądz; cena 3.100 zł; Żelechów.

PRZETRZĄSACZO-ZGRABIARKA 7 gwiazdowa. Cena 1100zł.

OBSYPNIK 5- rzędowy. Cena 350zł..

TAŚMOCIĄG 6m z silnikiem. Cena 700zł. Okolice Kłoczewa..

KOMBAJN zbożowy Internacional 321, silnik 4-cylindrowy, heder 3m w całości lub na części, uszkodzony podsiewacz wialni, stan dobry. Cena do uzgodnienia.

ROZRZUTNIK obornika 4t., stan bardzo dobry. Cena do uzgodnienia..

KULTYWATOR (7 łap) do ciągnika ogrodniczego. Cena 200 zł..

ROZSIEWACZ nawozu lejek kosz metalowy.

RENAULT Megane II, 2006r, 1.6 benzyna+gaz, przebieg 290000 km. Cena 11.000 zł.

OPRYSKIWACZ do ciągnika 400 litrów. Cena 1.200 zł do uzgodnienia.

OPONY do c360 4szt. Cena

eprasa.pl 5e0d3f d7a4

Posadzki MIXOKRETEM
Sosnówka 23a
08-550 Kłoczew
tel. 785 635 871

NZOZ MEDI TRANS TRANSPORT MEDYCZNY
Jolanta Czopek, Sławomir Czopek
www.meditrans24.pl
› transport sanitarny
› transport medyczny międzynarodowy
› transport dializ
› transport osób niepełnosprawnych
› zabezpieczenia medyczne imprez masowych
› pokazy pierwszej pomocy
zaufaj doświadczeniu!
24/7
tel. 81 8654 652
kom. 604 753 832
ul. Warszawska 90, 08-500 Ryki

Samogoszcz 63 k.Maciejowic
GRANIS
tel. 604 253 982, www.GRANIS.pl, granis@interia.pl
• Układanie kostki brukowej
• Niwelacje terenu
• Kręgi betonowe
• Porządkowanie terenu przed i po budowie.

USŁUGI KAMIENIARSKIE
Home&Stone
• BLATY KUCHENNE
• BLATY ŁAZIENKOWE
• UMYWALKI
• SCHODY, PARAPETY
• WYSPY KUCHENNE
• KOMINKI i inne
KAMIEŃ NATURALNY, MARMUR, GRANIT, SPIEKI itp
798 366 382

250 zł za sztukę.

PRZYCZEPA na baloty. Cena 3000 zł..

ROZSIEWACZ nawozu KOS; na taśmę; zawieszany; cena do uzgodnienia; okolice Garwolina.

PRZEWRACARKO- ZGRABIARKA 6 gwiazdowa, pasowa 2 i 3 rzędowa i karuzela pająk.

BRONA TALERZOWA 2x8 talerzy.

ROZRZUTNIK obornika; 4 tony; cena do uzgodnienia; okolice Garwolina.

PŁUGI 4-skibowe; cena do uzgodnienia; okolice Garwolina.

KOPACZKA do ziemniaków 2-rzędowa, taśmy metalowe.

KOMPLET OBCIĄŻNIKÓW do Ursusa C-330; nowy typ; cena do uzgodnienia; okolice Garwolina.

AGREGAT uprawowy 3,20 metra; stan bdb; cena do uzgodnienia; okolice Garwolina.

PŁUGI 4-skibowe Unia Grudziądz; cena 1.700 zł (do negocjacji); okolice Garwolina.

PŁUGI 3-skibowe Unia Grudziądz; cena do uzgodnienia; okolice Garwolina.

KOSIARKA rotacyjna; szerokość 1,65 metra; cena do uzgodnienia; okolice Garwolina.

SIEWNIK zbożowy Poznaniak; sprawny; cena 1.300 zł; okolice Garwolina.

PRZEWRACARKA 4,5m 5m ręcznie i hydraulicznie składane. Cena do uzgodnienia.

PORUSZACZ do siana i grabiarka „5" firmy Fachr, stan bdb. Cena do uzg. Stara Rokitnia.

SIEWNIK poznaniak.

TAŚMOCIĄG do obornika, mało używany. Cena do uzgodnienia. Ryki..

CIĄGNIK wladymirec T25, 77 r, dwie wajchy biegów, sprawny, OC i przegląd ważne. Cena 8700 zł. Sierskowola.

ŚRUTOWNIK na kamienie. Dzwonić po 20.

OPRYSKIWACZ 300 l, sprawny. Cena 1100 zł. Nowa Rokitnia.

WSPOMAGANIE hydrauliczne kompletne do ciągnika C 330 więcej informacji telefonicznie.

URSUS C 330 nie zarejestrowany. Cena 6.200 zł..

ROZDRABNIACZ bąk, bez silnika, stan db. Cena 450 zł..

PRZETRZĄSACZ rozkładany ok 5 m, na szerokim kole. Cena 2600 zł.

CIĄGNIK c360, 84 r, stan db, pierwszy właściciel. Kontakt dzwonić wieczorem.

KOMBAJN do ziemniaków „ANNA" 90r., stan bardzo dobry. Cena 11.500 zł. Tel. 692 290 910.

ŚRUTOWNIK bijakowy fabryczny z silnikiem 11 kw, wysyp na 2 wywrotki.

ROZRZUTNIK jednoosiowy, w oryginale..

KOSIARKA rotacyjna 2015r, stan bdb. Cena 2400 zł.

ROZRZUTNIK prywatny, 95 r, stan bdb. Cena 3500 zł.

KOPACZKA do ziemniaków, 87 r, stan bdb. Cena 2500 zł.

KOPACZKA do ziemniaków, 86 r. Cena 1.300 zł..

BRONA talerzowa 20, grudziądz, 4 x 5. Cena 2.800 zł..

SIEWNIK Międzyrzecki, 23 leje, w oryginale, stan bdb. Cena 2500 zł..

SIEWNIK stan db. Cena 1.300 zł..

SIEWNIK Międzyrzecki 95 r. Cena 2000 zł..

ROZRZUTNIK dobre miasto, sprawny, 88 r, stan bdb. Cena 5.000 zł..

BRONY 5 Grudziądz. Cena 800 zł..

PRZEWRACARKO- ograbiarka PZ, szer. 4,5 m, przywieziona z Holandii..

PŁUGI 4 X40, wysoka słupica, proste nie pogięte, stan bdb.

OPRYSKIWACZ 400 litr, lance 12 m, sprawny, nowa pompa, stan bdb.

SIEWNIK poznaniak gotowy do siania + grabki, stan bdb..

KOSIARKA rotacyjna 165, osłona metalowa, wszystko sprawne talerze proste, stan bdb..

AGREGAT 3,20 m, podwójne wałki, wąski ząb, boki składane, stan db, firmowy.

KOPACZKA traktorowa dwurzędowa na taśmach jeszcze farba gable mało używana, stan bdb..

ROZRZUTNIK jednoosiowy, dwa wałki walframa, hamulce mało używany, stan bdb..

MASZYNY ROLNICZE
KUPIĘ

BRONY talerzowe do Ursusa C-330; w rozsądnej cenie; okolice Garwolina Tel. 507 462 527

ROZRZUTNIK 3,5 tony, w dobrym stanie. Tel. 504 417 800

KOMBAJN BOLKO do ziemniaków kupię. Tel. 692 290 910

PODBIERAK do trawy do sieczkarni Claas 690 sl. Maciejowice. Tel. 886 136 917

KAŻDĄ maszynę rolniczą i ciągnik; stan obojętny; może być do remontu.

SIEWNIK poznaniak.

MASZYNY rolnicze sprawne i do remontu..

MASZYNY URZĄDZENIA
SPRZEDAM

SILNIK siłowy z motoreduktorem 0,37 KW, 40 obrotów. Cena 450 zł do uzg. Dęblin. Tel. 511 653 832

PŁUG do śniegu, szer 2m., zaczepiany do Tura do euro ramki. Cena do uzgodnienia. Tel. 693 743 177

PALECIAK do Tura, mocowanie euro ramka. Wspawane tulejki. Cena do uzgodnienia. Tel. 693 743 177

Sprzedam szambiarkę, pługi, siewnik. Cena do uzgodnienia. Czernic 98. Likwidacja gospodarstwa. Tel. 663 931 953

FREZARKO - pilarka dolnowrzecionowa do drewna. Cena 180 zł Tel. 507 533 143

BECZKOWÓZ 6, 5 tys. l, z pompą. Cena do uzgodnienia Tel. 785 220 314

MŁOT PNEUMATYCZNY, duży, do wyburzenia, benzynowy, Kobra, niemiecki. Cena do uzgodnienia. Tel. 692 324 852

SKOCZEK do zagęszczania Wacker. Cena do uzgodnienia Tel. 692 324 852

MŁOT do kucia, Hitachi, 60. Cena do uzgodnienia Tel. 692 324 852

MYJKA CIŚNIENIOWA Alto, na ciepłą wodę, stan bardzo dobry, silnik 5kW. Cena do uzgodnienia. Tel. 692 324 852

OPRYSKIWACZ spalinowy, plecakowy, mało używany, włoski, Turbina-Aprimando. Cena 600 zł. Ryki Tel. 608 615 243

KRAJZEGA wykonana od podstaw 230/400 volt. Cena do negocjacji. Tel. 697 102 849

PŁUGI 3-skibowe Unia Grudziądz; stan bdb; cena do uzgodnienia Tel. 506 668 445

GŁOWICA pittlera, dodatkowe noże. Tel. 697 102 849

TOKARKA wmw 130 cm w klach, przyspieszony posuw, gotowa do pracy. Tel. 697 102 849

WIERTARKA stołowa, solidnie wykonana, silnik siłowy 4 biegi. Tel. 697 102 849

SILOSOKOMBAJN do kukurydzy jednorządkowy, produkcji polskiej Z-364.

SCHŁADZALNIK mleka 460 litrów, bardzo dobrze chłodzi. Cena 950 zł.

WYTŁACZARKA do owoców firmy philipiak, z oprzyrządowaniem, nowa, mało używana. Cena do uzgodnienia. Ryki.

RĘBAK spalinowy do gałęzi poj. 400 cm, typowo dop sadu lub na działkę, sprzęt nowy prod. niemieckiej.

MYJKA profesjonalna Karcher HDS 895 na ciepłą wodę 400V. Cena do uzgodnienia..

KOSIARKA spalinowa honda z napędem i koszem. Cena do uzgodnienia.

KRAJZEGA stołowa 3 kW w dobrym stanie, sprawna. Cena do uzg. Dęblin.

SILNIK 7,5 KW do Bąka, mało używany, cena do uzgodnienia. Ryki..

PARNIK WĘGLOWY 100l. Dzwonić po 20-stej wieczorem..

SILNIK elektryczne siłowe.

GŁOWICA pittlera, dodatkowe noże..

TOKARKA wmw 130 cm w klach, przyspieszony posuw, gotowa do pracy..

WIERTARKA stołowa, solidnie wykonana, silnik siłowy 4 biegi..

KRAJZEGA wykonana od podstaw 230/400 volt. Cena do negocjacji. Tel. 697 102 849.

KRAJZEGA wykonana od podstaw 230/400 volt. Cena do negocjacji..

MASZYNY URZĄDZENIA
KUPIĘ

BETONIARKA 150l/400V.

PRODUKTY I PŁODY ROLNE
SPRZEDAM

ZIEMNIAKI jadalne, kilka odmian do wyboru. Cena 2 zł/kg. Potok koło Ryk Tel. 607 525 408

Pszenica „Wilejka" oścista, 1 rok po centrali, „Bilans" paszowa, 1 rok po centrali, „Skagen" 2 rok po centrali. Tel. 600 810 053

KUKURYDZA na pniu; 7 hektarów; Rębków Tel. 694 057 323

ZBOŻE „Samko" z centrali. Cena do uzgodnienia. Tel. 692 324 852

ŚWIERK srebrny wys. 1,5-3m, szkółkowany, cena hurt. 23 zł. Ryki. Tel. 608 615 243

PSZENŻYTO octario, materiał siewny zakupiony w centrali. Niwa Babicka Tel. 57 072 30 00

PSZENŻYTO palermo, materiał po centrali Tel. 57 072 30 00

BALOTY z sianokiszonki tegorocznej. Okolice Kłoczewa, cena do uzgodnienia. Tel. 665 085 181

ZBOŻE - pszenżyto Borowik; drugi zbiór po centrali; oraz mieszanka zbożowa; cena do uzg.; okolice Żelechowa Tel. 660 447 006

PSZENICA, pszenżyto i żyto młynkowane na siew. Tel. 693 034 704

KUKURYDZA na kiszonkę 1 ha. Okolice Nowodworu. Tel. 513 058 401

MIESZANKA zbożowa ok.2,5t. Cena 65 zł. Ryki. Tel. 609 130 925

ŻYTO i pszenżyto, czyste, ładne. Ok. 8 ton. Cena do negocjacji. Parysów. Tel. 726 600 066

WYSOKIE plony, grube ziarno, dobra zdrowotność to zalety pszenżyta BOROWIK i pszenicy HONDIA - pierwszy zbiór po centrali. POLECAM ! Unin Kol. Tel. 663 937 557

ZIEMNIAKI irga. Cena 2 zł/kg. Tel. 608 887 301

PSZENŻYTO ozime TRAPERO na siew, nadzwyczajna plenność i zdrowotność, odmiana

DAMBUD Damian Łysiak
- POSADZKI MIXOKRETEM
- TYNKI TRADYCYJNE
- DOCIEPLENIA BUDYNKÓW
- USŁUGI ZIEMNE
z materiałów własnych
(tylko renomowanych firm)
i powierzonych
▪ TANIO
▪ SOLIDNIE
VAT 8%
AUSTROTHERM
CEMEX
tel. 516 042 920, 663 300 577

KLIMATYZACJA • WENTYLACJA
REKUPERACJA • POMPY CIEPŁA
WIERCENIE W BETONIE
(TECHNIKA DIAMENTOWA)
EUROCOLD SIENKIEWICZ
501 099 450
www.eurocold.pl

eprasa.pl 5e0557d7a4

SKUP ZBÓŻ
pszenica, pszenżyto, żyto, kukurydza sucha/mokra
Odbiór z gospodarstwa
tel. 503 043 868

SKUP ZBOŻA
żyto
pszenżyto
owies
Magazyn Wola Żelechowska lub odbiór z gospodarstwa
tel. 507 663 425

SKUP ZBOŻA
- żyto - owies
- pszenżyto - i inne
Magazyn Żelechów lub odbiór z gospodarstwa
tel. 508 151 622

tradycyjna, idealne na gleby słabe. Trzcianki. Tel. 691 882 669

PSZENŻYTO ozime PROBUS na siew, doskonale plonowanie, odmiana krotkosloma, wysoka mtz, rewelacyjna mrozoodporność. Trzcianki. Tel. 691 882 669

ŻYTO na siew, pierwszy rok po centrali, posiadam fakturę. Tel. 690 060 760

PSZENŻYTO odmiana Borowik, czyste, 2.rok po centrali, dobrze plonuje, cena do uzgodnienia. Okolice Maciejowic. Tel. 795 238 896

ŻYTO hybrydowe Forsetti rok po centrali, młynkowane gotowe do siewu. Żelechów. Tel. 507 485 634

PSZENŻYTO odmiana PANTEON, odwiane gotowe do siewu, mrozoodporne, idealne na słabe ziemie. Tel. 692 251 139

JĘCZMIEŃ ozimy około 6-7t. Czernic. Tel. 721 094 302

KUKURYDZA na kruszonkę 4ha. Czernic. Tel. 721 094 302

PSZENŻYTO Trismart, materiał siewny 1 rok po centrali. Cena 70 zł za 100 kg. Nowy Goniwilk. Tel. 696 521 299

PSZENICA bilans rok po centrali. Pszenżyto ozime. Okolice Żelechowa. Tel. 796 428 387

PSZENŻYTO ozime odmiana trismart i borwo bardzo ładne, grube, gotowe do siewu. Cena 70 zł za 100 kg.

MATERIAŁ siewny, żyto, 1 rok po centrali, cena do uzgodnienia..

ALOES- roślina lecznicza..

PSZENICA orkisz, ekologiczna, zimowa. Cena do uzgodnienia..

SIANO w kostkach. Okolice Kłoczewa.

PSZENŻYTO trismart, 1 rok po centrali, ok. 7t. Cena do uzgodnienia. Okolice Ryk..

PSZENŻYTO idealne do siewu, czyste bez żyta, dobra odmiana. Cena do uzgodnienia..

PSZENICA Hondia; pierwszy rok po centrali; około 2 tony; cena do uzgodnienia; Piaski.

ZBOŻE, pszenżyto, 2 tony. Cena 70 zł za metr..

PSZENŻYTO BOROWIK; drugi rok po centrali; gotowe do siewu; wysokie plony; cena do uzgodnienia; okolice Gończyc.

SŁOMA w belach 120/120; cena do uzgodnienia; okolice Garwolina.

ZBOŻE do siewu, ozime, żyto stank, pszenżyto trismart, pszenica sailor. Kolonia Zalesie..

PSZENŻYTO Fredro na zasiew 1 tona, rok po Centrali, czyste bez potrzeby młynkowania. Cena 600 zł za tonę..

PSZENŻYTO na siew, pierwszy rok po wymianie, średnio wysokie, wydajność 6 ton z ha. Ryki.

WYDRUKI CYFROWE
NAJWYŻSZEJ JAKOŚCI
ARTYSTYCZNY DRUK ZDJĘĆ I GRAFIK
ODBITKI FOTOGRAFICZNE
GALERYJNA JAKOŚĆ DRUKU • ARCHIWALNA TRWAŁOŚĆ
STUDIO TWÓJ GŁOS, RYKI, UL. SZKOLNA 1
tel. 508 823 563, e-mail: studio@twojglos.pl

eprasa.pl 5e0557d7a4

PSZENŻYTO ozime odm. „Trapero", pierwszy rok po wymianie, na słabsze gleby . Cena do uzgodnienia. Okolice Ryk..

ŻYTO ozime odm. „Granat" i „Forsetti", pierwszy rok po wymianie. Cena do uzgodnienia. Okolice Ryk..

SŁOMA w belach; 120/120; większa ilość; cena do uzgodnienia; okolice Garwolina.

PSZENŻYTO ok 2,5 tony. Cena do uzgodnienia. Rososz.

SIANO w belach i 4 ha łąki do skoszenia, ładna trawa. Cena do uzgodnienia. Okolice Rokitni Starej.

ŻYTO do siewu, bardzo ładne ziarno. Cena do uzg. Rokitnia Stara.

ZBOŻE ozime. Cena do uzgodnienia.

PSZENICA, pszenżyto i żyto na siew..

MIESZANKA zbożowa około 2 tony. Cena 60 zł. Łaskarzew..

PSZENŻYTO Rotondo na siew rok po centrali, dobrze plonuje..

KUKURYDZA na pniu, 4 ha. Cena do uzgodnienia. Nowodwór i Wrzosówka.

Dotacje PROW 2014-2020. „Rozpoczęcie pozarolniczej działalności gospodarczej". Nabór wniosków do 25 października obejmujący rolników, domowników w KRUS . Dotacja od 150 do 250 tys. zł. W listopadzie nabór na Rozwój Usług Rolniczych. Wypełnianie wniosków, dojazd do rolników..

ŻYTO idealne na siew. Kletnia.

ŻYTO hybrydowe Forsetti rok po centrali, młynkowane gotowe do siewu. Żelechów..

PSZENŻYTO odmiany Trismart bardzo ładne, grube, przewiane, gotowe do siewu. Leopoldów.

ŻYTO 5 t. Gończyce. Cena 60 zł/ m.

KUKURYDZA na polu, do skoszenia, ok 2 ha. Gończyce.

PRODUKTY I PŁODY ROLNE

KUPIĘ

JABŁKO przemysłowe..

AGD RTV

SPRZEDAM

TELEWIZOR LED 32 cale i 42 cale, niedrogo, z gwarancją. Garwolin. Tel. 25 682 35 33 lub 507 253 977

ZMYWARKĘ Bosch 60 cm, stan bardzo dobry. Ryki. Tel. 53 023 28 11

MAGNETOWID Samsung. Cena 170 zł do uzg. Dęblin. Tel. 511 653 832

KUCHNIA gazowa, kolor biały, b. mało używana. Cena do uzgodnienia Tel. 667 495 005

NAWIGACJA MODEKOM 5" ładowarki futerał pudełko, nowa. Cena do uzg. Okolice Okrzei. Tel. 604 891 618

PRALKA Whirlpool działająca, do wymiany łożysko. Cena 100 zł. Tel. 608 209 681

AGD RTV

KUPIĘ

KUPIĘ uszkodzony telewizor LCD. Tel. 25 682 35 33

KOMPUTER

SPRZEDAM

TABLET Lenovo Yoga Tab 3; wersja black; 10,1 cala; stan dobry; dodatkowo czarne, pikowane etui Gino Ferrari; oryginalne pudełko; komplet dokumentów; oryginalna ładowarka; z polskiej dystrybucji - faktura z Media Expert; bardzo mocna bateria; cena 600 zł; Garwolin Tel. 502 987 109

MEBLE

SPRZEDAM

SZAFKI do sypialni, 3 szt. Cena 120 zł/ kpl Tel. 507 533 143

SZAFKA łazienkowa wisząca, duża. Cena 100 zł Tel. 507 533 143

REGAŁ na książki, kolor jasny, szer.70cm, wys.195cm, gł.33cm oraz regał-przystawka z półkami w tym samym kolorze wys.177cm, szer.40cm, gł.33cm. Tel. 691 197 930

MEBLE ogrodowe, stół duży + 4 krzesła drewniane, nogi aluminiowe. Cena 800 zł Tel. 507 533 143

BIURKO pod komputer. Tel. 665 251 709

2 FOTELE, mikrofalówka, pralka wirnikowa. Tanio. Tel. 604 215 824

NAROŻNIK pokojowy, tapicerowany, lewy, 2 szt, z możliwością spania dla dwóch osób, używane, niezniszczone. Cena 220 zł.

REGAŁ pokojowy.

MEBLE wersalka, komoda, szafa, stół, krzesła, stan bdb. Możliwy transport. Cena do uzgodnienia. Ryki.

REGAŁ pokojowy, kolor olcha miodowa o dł. 3.95, wys. 2.16 i głęb. 0.52m, składa się z 5 segmentów, w tym dwie szafy - jednodrzwiowa i dwudrzwiowa, stan bdb. Cena 990 zł. Dęblin.

SZAFA metalowa z 2 półkami o wym. 100 x 45 x 50. Cena do uzg.

WERSALKA. Cena do uzg. Tanio. Dęblin.

STÓŁ rozkładany 120/170/ 80 + 6 krzeseł tapicerowanych, stan bdb. Cena 220 zł + dywan gratis.

REGAŁ 5 elementów, dł. 4 m, wys. 2 m, stan bdb. Cena 220 zł + dywan gratis.

MEBLE ogrodowe, stół i dwie ławki. Cena 850 zł..

STÓŁ okrągły 120 cm, rozsuwany do 170 cm, dębowy, masywny, ładny. Tanio.

BUDOWLANE

SPRZEDAM

STEMPLE sosnowe, dł. 3,2 m. Cena 5 zł/ szt Tel. 604 479 363

ZLEWOZMYWAK kuchenny FRANKE; komora XXL + ociekacz; w komplecie syfon, przelew i korek; kolor grafitowy; model uniwersalny-prawa/lewa strona; zlewozmywak jest nowy i w oryginalnym kartonie; nigdy nie montowany z powodu braku miejsca; cena 650 zł (do negocjacji) Tel. 502 987 109

SOSNOWY materiał do budowy altanki, belki 11x11-6m, 6 szt krokwy 11x5.5-6m, 10 szt długości po 6 metrów, a także deski. Cena 1.100 zł. Łaskarzew. Tel. 516 226 803

PIASEK wiślany; płukany; według wiedzy fachowców wymagany na szlichtę do ocieplenia; strychu, sufitu i na poddaszu; cena do uzgodnienia; okolice Garwolina Tel. 784 732 187

DRZWI zewnętrzne nowe,

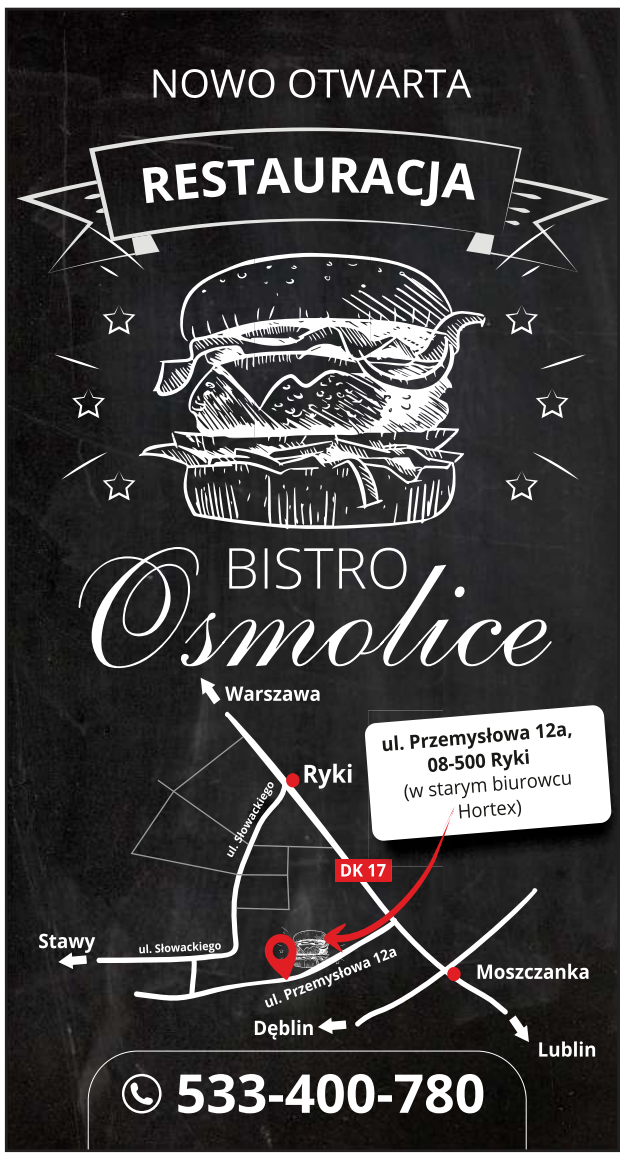

90, złoty dąb, lewe oraz drzwi wewnętrzne pełne prawe, 80, nowe. Cena do uzg. Tel. 608 209 681

DESKI akacja do kantu dł 120. szeR. 12cm/33mn. Tel. 511 079 677

DRZWI garażowe- niezniszczone, dwuskrzydłowe, wym. 190x250, drewniane. Cena 150 zł..

SŁUPKI ogrodzeniowe dł 2-2.2 m, gr. ścianki 4 mm, fi 48. Cena do uzgodnienia..

OCIEPLONE budy małe i duże. Cena od 350 zł..

OKNO plastikowe 140/105 z demontażu białe ze sprosami, stan idealny.

DRZWI nowe, kompletne, LZ, 90x202, złoty dąb. Koło Ryk.

BLACHA 3 mm 2 x 4. Cena 720 zł/ szt.

PROFIL 22 x 22 x 2. Cena 4 zł/ mb.

BLACHA panelowa akrylowa, I gat, każdy arkusz fabrycznie ofoliowany. Cena 13.90 zł/ m2.

BLACHA akrylowa, wiśnia, II gat. Cena 14,90 zł/ m2..

PRĘT gładki fi 16, 20, 28. Cena 1,45 zł/ kg.

PRĘT gładki fi 10 i 12, nowe. Cena 1,90 zł/ kg. Maciejowice.

PRĘTY żebrowane fi 12. Cena 29 zł/ szt.

KRATKI wema ocynkowane. Cena 6 zł/kg.

SŁUPKI z rury fi 48 x 3,6. Cena 18 zł/ szt..

SŁUPKI ocynkowane; z ceownika 65x45x3. Cena 20 zł/szt..

PROFIL 50 x 50 x 5. Cena 20 zł/ mb.

PROFIL 60 x 30 x 1,5. Cena 6,9 zł/mb.

PROFIL 30 x 15 x 2. Cena 4 zł/ mb.

KĄTOWNIK 40x40x2 zimnogięty. Cena 3,8 zł/ mb.

PROFIL 120x40x3. Cena 20 zł/ mb..

PROFIL 40 x 10 x 2. Cena 5,5 zł/ mb.

RURA fi 28. Cena 2,8 zł/mb.

SKRZYNKI metalowe, lakier piecowy do taczek, kwiatowy. Cena 15zł/szt..

RUSZTOWANIA warszawskie. Cena 48 zł/ szt.

WANNA rogowa z hydromasażem, pompka i natryski, kompletna do zamontowania, używana 2 lata. Ok. Kłoczewa..

STEMPLE budowlane; różnej długości; około 200 sztuk; cena do uzgodnienia; okolice Łaskarzewa.

SOSNOWY materiał do budowy altanki, belki 11x11, 6 szt krokwy 11x5.5, 10 szt, a także deski. Cena 1.100 zł. Łaskarzew..

BUDOWLANE
KUPIĘ

BLACH Ę trapezową 30m2, kolor obojętny kupię. Cena do 15 zł/m2. Dęblin.

DLA DZIECI
SPRZEDAM

NAJWIĘKSZA HURTOWNIA ARTYKUŁÓW DZIECIĘCYCH MADAR-BABY SIEDLCE UJRZANÓW 282C OFERUJĘ WÓZKI DZIECIĘCE ŁÓŻECZKA FOTELIKI SAMOCHODOWE WYPRAWKI NIEMOWLĘCE ZABAWKI SALA ZABAW ZAKUPY PRZEZ INTERNET I STACJONARNIE TEL www.madarbaby.pl Tel. 25 644 37 71

ŁÓŻKO samochód, czerwone, wym. 190 x 90 cm, nowe, z materacem. Cena 1000 zł Tel. 507 533 143

KURTKA zimowa dziewczęca, śliczna i ciepła z 2 suwakami rozm. ok. 98/104. Cena 35 zł. Ryki. Tel. 725 795 924

BLUZY chłopięce rozm. 68-86 w sumie ok. 8 szt. Cena 2 zł/ szt. Ryki. Tel. 725 795 924

UBRANKO do chrztu dla chłopca, zestaw 5cio elementowy plus płaszczyk, sztuks, rozm 74. Cena 50 zł. Ryki. Tel. 725 795 924

KOMPLET welurowy dla chłopca, 2 częściowy, kurteczka plus spodnie ze stopkami, cieplutkie rozm 56. Cena 10 zł. Ryki. Tel. 725 795 924

UBRANKA dla chłopca rozm 74, w sumie ok. 20 szt. stan dobry. Cena 1 zł/szt. Ryki. Tel. 725 795 924

SPODNIE rozm 86 cieple 3 szt. Cena 8 zł. Ryki. Tel. 725 795 924

KOSZULE 3szt rozmiar 116. Cena 15 zł. Ryki. Tel. 725 795 924

ROWEREK biegowy 2w1 mało używany, mały rozmiar super dla 1-1,5r dziecka. Cena 130 zł. Ryki. Tel. 725 795 924

ZWIERZĘTA
SPRZEDAM

KUCYK, spokojny, wyczyszczony, nie kopie. Cena 800 zł Tel. 795 591 171

BYCZKI tygodniowe, 2 szt Tel. 514 287 523

SZCZENIAKI labrador, zaszczepione, odrobaczone, z książeczkami zdrowia, 5 msc. Więcej informacji pod nr tel Tel. 605 400 451

SZCZENIAKI owczarka niemieckiego, zaszczepione, odrobaczone, z rodowodem. Więcej informacji pod nr tel Tel. 605 400 451

OWCZARKI niemieckiego, zaszczepione, odrobaczone, z rodowodem, w różnym wieku Tel. 605 400 451

PROSIAKI do dalszego chowu. Tel. 724 114 588

TERRIER ROSYJSKI 1 rok, rodowodowy + maszynka profesjonalna, nowa do strzyżenia. Ryki. Tel. 608 615 243

JAŁÓWKA 7 msc., cielna, cena do uzgodnienia. Tel. 600 891 901

ŹREBICA zimnokrwista; grubej budowy; gniada; tylko do dalszej hodowli; źrebica ma 14 miesięcy; cena do uzgodnienia; okolice Łaskarzewa Tel. 518 474 308

CIELAKI mięsne i HO. Rokitnia, Kraski. Tel. 727 431 684

JAŁÓWKI cielne 3 szt. Tel. 600 365 940

KROWY mleczne 3, po drugim cielaku. Cena do uzgodnienia. Grabów Rycki. Tel. 81 450 10 20 Kontakt lub 609 979 422

JAŁÓWKI mleczne ładnej budowy ponad 600 kilo, wycielenie początek września. Tel. 600 381 667

OWCZAREK kaukaski, szczenięta, mocnej budowy, posiadają książeczki zdrowia. Tel. 723 108 603

SZCZENIAKI owczarka kaukaskiego. Tel. 723 108 603

BYCZEK dwutygodniowy. Tel. 509 056 183

JAŁÓWKI cielne, mleczne, 2 sztuki. Garwolin. Tel. 504 417 800

JAŁÓWKI do zacielenia, 2 sztuki, czarno-biała i czerwona, cena do uzgodnienia. Okolice Ryk. Tel. 694 777 970

KROWA 10 lat po wycieleniu, na potrzeby własne, cena do uzgodnienia. Okolice Ryk. Tel. 694 777 970

KOZIE świeże mleko i twaróg z mleka koziego. Ryki. Tel. 602 277 230

JAŁÓWECZKA 2 miesiące HO. Tel. 781 279 312

JAŁÓWKA cielną wycielenie 15.09. Cena do uzgodnienia. Nowa Dąbia. Tel. 783 715 813

JAŁÓWKA wysokocielna; cena do uzgodnienia; Piaski.

SZCZENIĘTA kaukazy długowłose, siwo- białe i czarne, odchowane. Cena do uzgodnienia. Okolice Ryk..

KOGUTY nioska w różnym wieku, nadają się do dalszego chowu lub na rosół, 8 szt. Cena 20 zł, do małej negocjacji. Swaty.

KURY nioski, ok 40 szt, w różnym wieku, młode zaczynają się nieść, najmłodsze zaczną się nieść za ok msc, najstarsze już znoszą jajka. Cena 20 zł do małej negocjacji. Swaty.

KÓZKI czarne; 5-miesięczne; bezrożne; mam 2 sztuki; cena do uzgodnienia; okolice Łaskarzewa.

SUCZKI z małych piesków, będą ostre, 2 szt.

KROWA 5 lat, spokojna. Cena 3.300 zł..

JAŁÓWKI na wycieleniu, 4 szt, likwidacja stada. Okolice Ryk. Cena do uzgodnienia.

KROWA mleczna. Cena do uzgodnienia.

BYCZEK dwutygodniowy..

JAŁÓWECZKA mięsna, czerwona..

PROSIĘTA do dalszego chowu.

KACZKI francuskie i staropolskie oraz perliki z tego roku. Cena do uzgodnienia.

KRÓLIKI belgijskie. Sobolew.

PROSIĘTA do dalszego chowu.

KROWA mleczna pierwiastka, z cielakiem.

Cane Corso pięknej budowy 6 suczek, 1 piesek. Urodzone 1 lipca, po pełnych szczepieniach. Więcej informacji pod nr.

ZWIERZĘTA
ODDAM

ODDAM szczeniaczka 2 msc, śliczna suczka, z małych piesków. Tel. 662 985 689

KOTKI małe nauczone czystości. Okolice Dęblina. Tel. 889 775 287

RÓŻNOŚCI
SPRZEDAM

KAWA ziarnista piacetto espresso supremo, opakowanie 1 kg, łagodna i aromatyczna kawa z ciemnoorzechową cremą. Cena 70 zł Tel. 505 049 181

AKWARELA autorstwa Leona Wyczółkowskiego, z autentycznym podpisem. Cena do uzgodnienia Tel. 783 165 156

OPRAWY oświetleniowe canlux, z demontażu, 60 x 60, na 4 świetlówki do sufitów podwieszanych. Cena 28 zł/ szt Tel. 602 538 519

SZKLARNIA o wym. 10x40 m, cena do uzgodnienia. Sulbiny. Tel. 698 999 923

DRZWI dębowe, 80 cm, z metalową futryną. Tel. 667 495 005

ZLEWOZMYWAK kuchenny marki Franke; jedna komora xxl + ociekacz; w komplecie syfon, przelew i korek; kolor grafitowy; model uniwersalny-prawa/lewa strona; zlewozmywak jest nowy i w oryginalnym kartonie; nigdy nie montowany z powodu braku miejsca; cena 650 zł (do negocjacji) Tel. 502 987 109

DYWAN 160 x 220, kolor jasno brązowy z beżem, bardzo ładny, niezniszczony. Cena 70 zł do neg. Okolice Dęblina. Tel. 692 086 703

PARNIK elektryczny, stan dobry, mało używany. Cena 220 zł. Ok. Dęblina. Tel. 692 086 703

XOBOX ONE plus Fifa 19,18,17. Tel. 665 107 682

PRZEWÓD siłowy miękki. Tel. 697 102 849

KOŁA pasowe, różne wymiary. Tel. 697 102 849

AKORDEON lignalone 32 basy, sprawny. Tel. 697 102 849

KSIĄŻKI do 3 kl. LO im. Marii Skłodowskiej-Curie w Rykach. Cena do uzgodnienia. Tel. 53 113 16 11

PŁASZCZ czarny skórzany marki Street One, roz 36 niechodzony. Cena 80 zł. Ryki. Tel. 725 795 924

eprasa.pl 5e0

DREWNO opałowe sosna w metrach i pocięte. Trzcianka k. Wilgi. Tel. 509 463 093

TRALKI 24 szt dębowe, nowe, tanio, toczone białe. Tel. 511 079 677

PUZZLE 4w1 kraina lodu, nieotwierane. Cena 15 zł. Ryki. Tel. 725 795 924

BUTY letnie motocyklowe rozmiar 46. 4 BIER. Cena 150zł. Stężyca. Tel. 506 226 589

DRZEWO opałowe w wałkach oraz rąbane możliwy transport. Tel. 691 312 727

TORF ziemia torfowa. Czernic. W razie pytań proszę o kontakt. Tel. 721 094 302

ROWER „Uniwersal" składak, koloru niebieskiego. Tanio. Cena do uzgodnienia. Stężyca. Tel. 516 125 276

KOMPLET- wersalka, 2 fotele,2 pufy w bardzo dobrym stanie, możliwy transport. Cena do uzgodnienia. Tel. 516 125 276

DREWNO opałowe kominkowe w metrach lub rąbane sosna brzoza dąb transport . Tel. 790 219 819

DREWNO opałowe obrzyny tartaczny dowóz. Tel. 790 219 819

KAMIENIE polne, duża ilość..

AKORDEON włoski, Soprani, 120 basów, 4-churowy, stan bardzo dobry, w rozliczeniu przyjmę mniejszy, może być uszkodzony. Cena 1400 zł. Okolice Ryk..

DESKI dębowe i jesionowe, 50 i8 calówki, różnej dł. Cena do uzgodnienia..

AKORDEON włoski, 80 basów, 4-chórowy, basy 5-chórowe.

DYWAN 2x3m, brązowo-żółty. Cena 70 zł..

GARAŻ blaszany wym. 3 x 5 Tel.

DRZWI wewnętrzne przeszklone, białe. Cena od 70 zł. Ryki.

ROWER Gazela 28; marki Romet; na gwarancji; cena do uzgodnienia; Garwolin.

SKRZYNKI uniwersalne, drewniane, używane, około 400 szt. Ryki. Cena do uzgodnienia.

PODKŁADY kolejowe. Cena do uzg. Dęblin.

PODKŁADY kolejowe w bardzo dobrym stanie o wym. 3m i 2.60. Cena do uzgodnienia. Dęblin.

SPRZĘT do nagłośnienia: dwa miksery, kolumna 300 W, cztery głośniki, 50 W dwa statywy. Cena do uzg. Dęblin.

WÓZ ŻELAŹNIAK z drabinkami, do ogrodu, dekoracyjny, zakonserwowany. Dzwonić po 20-stej wieczorem..

ZRZYNY tartaczne, drewno opałowe różne.

DREWNO opałowe kominkowe kominkowe, suche, 50 %..

DESKI calówki suche, łaty, kontrłaty, zżyny, opał.

TABLET. Więcej informacji pod nr tel.

GRILL elektryczny, włoski La Grigliata 760, nowy, 2000 W, termostat, ruszt z nieprzywieralną powłoka, szklana pokrywa. Cena 110zl.

KRĘGI betonowe, 2 szt, przepustowe, dł. 100 cm, Cena 55 zł/ szt lub 2 szt za 100 zł.

DRZEWO na opał z rozbiórki starego domu.

WÓZEK inwalidzki.

PRZEWÓD siłowy czterożyłowy..

STÓŁ warsztatowy dł. 250 cm, szer. 90 cm, wys. 90 cm..

KOŁA pasowe, różne wymiary..

AKORDEON lignalone 32 basy, sprawny..

RÓŻNOŚCI

KUPIĘ

KUCHNIĘ węglową „duchówkę" przyjmę lub kupie za symboliczną kwotę. Tel. 505 409 151

DĘBA kupię ścięty lub na pniu. Tel. 790 219 819

DĘBINĘ na pniu lub ściętą.

OBORNIK w każdej ilości, najlepiej bydlęcy. Ryki.

RÓŻNE

PRZYJMĘ ziemię, gruz. Swaty.

PRACA

SZUKAM

KIEROWCA B,C+E -Poszukuję pracy dodatkowej. Posiadam kartę kierowcy, ADR(cysterny, wybuchowe),UNO i uprawnienia na HDS-y, mam doświadczenie na wszystkie z tych uprawnień. Szukam pracy na weekendy(także załadunki, rozładunki).Możliwość dłuższych wyjazdów po uzgodnieniu telefonicznym. Tel. 507 922 020

Poszukuje pracy w godz. popołudniowych w Dęblinie. Tel. 783 558 437

POPRAWA prac dyplomowych - korekta językowa i stylistyczna - licencjat? Magisterka? TY piszesz, JA poprawiam! Cennik ustalamy indywidualnie. Więcej informacji udzielę telefonicznie. Tel. 882 719 620

OPIEKUNKA z doświadczeniem chętnie zaopiekuje się małym dzieckiem..

PRACA

DAM

Zatrudnię osobę do montażu - serwisu klimatyzacji, wentylacji, pomp ciepła. Firma z Ryk EUROCOLD Robert Sienkiewicz. Tel. 501 099 450

LEDRÓB zakład rozbioru drobiu zatrudni rozbieracza / wykrawacza tuszek drobiowych. Umowa o prace w pełnym wymiarze. Tel. 510 109 802

LEDRÓB zakład rozbioru drobiu zatrudni magazyniera. Umowa o prace w pełnym wymiarze. Tel. 510 109 802

ZATRUDNIĘ malarza konstrukcji stalowych. Niwa Babicka Tel. 600 394 348

ZATRUDNIĘ operatora wypalarki plazmowej, praca w systemie dwuzmianowym. Praca w Rykach. Tel. 660 425 587

ZATRUDNIĘ stolarza do produkcji drzwi i schodów Tel. 500 066 605

POSZUKUJĘ spawaczy i ślusarzy do zakładu produkcyjnego. Atrakcyjne wynagrodzenie, umowa o pracę. Stara Dąbia 62 Tel. 53 730 55 05 email: a.sarzyniak@tomabud.com.pl

SPEDYTORA / KOORDYNATORA zatrudnię; miejsce pracy: okolice Kołbieli; CV proszę wysyłać na adres e-mail: email: WALDEMAR.PALYSA@STANWEX2.PL

EKSPEDIENT/KA - poszukuję osoby do pracy w sklepie w Trojanowie. Zainteresowane osoby proszę o kontakt pod numerem Tel. 665 577 496

PRACA przy tynkach tradycyjnych. Kontakt Tel: 530108909

Poszukiwana Opiekunka dla samotnej Seniorki w Niemczech. Podopieczna chodząca, problemy z mową, ma cukrzycę. Leki podaje pielęgniarka. Sprawdzona oferta, wyjazd 10.09 na 7 tyg. 7459 zł za 7 tyg/ na rękę. Akceptujemy podstawową znajomość niemieckiego. Promedica24 Tel. 502 912 734

PRZYJMĘ pracownika na budowę. Tel. 791 803 298

Zatrudnię mężczyznę lub kobietę do pracy w chlewni macior, w Gminie Górzno. Warunki wynagrodzenia do uzgodnienia. Tel. 601 072 810

ZATRUDNIĘ brukarzy i pomocników. Umowa o pracę..

ZATRUDNIĘ do zbioru malin. Swaty.

POSZUKUJĘ dwóch osób z Ukrainy do zbioru malin, plantacje nawadniane, duże owoce. Wyżywienie i zakwaterowanie. Ok. Nowodworu. Płatne 8 zł/ łubianka..

POSZUKUJĘ kilka osób do zbioru malin, plantacje nawadniane, duże owoce. Dowóz lub zwrot za paliwo. Ok. Nowodworu. Tel. 889 752 784

ZATRUDNIĘ do zbioru jabłek od ok.17.09. Wilga-Sobienie. Stawka od 13 zł/ h.

PRZYJMĘ pracownika na budowę domu jednorodzinnego.

USŁUGI

USŁUGI REMONTOWO-BUDOWLANE Osoba z doświadczeniem wykona wszystkie prace, związane z wykończeniem wnętrz i na zewnątrz budynku oraz instalacje C.O. i C.W. Tel. 512 890 334

MALOWANIE i doszczelnianie dachów, renowacja dachówki, malowanie z zastosowaniem agregatu hydrodynamicznego, farby przemysłowe bezpośrednio od producenta. Bezpłatna wycena Tel. 665 177 320

ZŁOTA RĄCZKA, fachowiec na godziny, hydraulik, elektryk, montażysta, konserwator, prace budowlane. Tel. 695 697 951

MEBLE Design, projektowanie Mebli, komody, regały, biurka. Ryki. Tel. 519 723 555

SOLIDNE malowanie dachów i elewacji domów parterowych. Tel. 518 746 036

WYCINKA DRZEW, krzewów, koszenie zieleni- traktorek, kosa spalinowa, kosiarki, rębak do gałęzi, glebogryzarka. Wszystkie roboty ogrodowe i podwórkowe..

TOWARZYSKIE

POSZUKUJĘ partnerki, mam 65 lat. Ryki Tel. 512 894 655

POSZUKUJĘ kobiety do spotkań- Robert. Okolice Ryk i Garwolina Tel. 57 562 34 81

KOBIETA lat 59 wolna, bardzo zadbana, zmotoryzowana, poszukuję Pana do poważnego związku..

STUDNIE WIERCONE
głębinowe
odwodnienia, deszczownie
pompy ciepła
SOLIDNIE!!!
tel. 504 320 592, 608 046 239

INTER-MLECZ

Firma Inter-Mlecz Sp. z o. o. jest Dystrybutorem czołowych marek nabiałowych, spożywczych i mrożonych kierowanych do rynku detalicznego, gastronomicznego oraz dla klientów branży hotelarskiej, restauracyjnej czy przetargów administracji publicznej. Firma ma ugruntowaną i stabilną pozycję na rynku warszawskim, od ponad 25 lat.

Poszukujemy kandydata/ki na stanowisko:

Magazynier

Opis stanowiska:
- Przyjmowanie towarów na magazyn,
- Kompletowanie zamówień klientów.

Oczekiwania:
- dyspozycyjność
- chęci do pracy i zaangażowanie
- gotowość do podjęcia pracy w systemie 2-zmianowym

Oferujemy:
- Stabilne warunki zatrudnienia, zatrudnienie na podstawie umowy o pracę
- Pakiet Socjalny
- Dodatkowe ubezpieczenia
- Atrakcyjne wynagrodzenie (podstawa i premia)
- Zakwaterowanie osób mieszkających poza Warszawą

Osoby zainteresowane ofertą prosimy o przesłanie CV na adres: praca@intermlecz.pl, tel. 515 090 681

Prosimy o dołączenie podpisanej klauzuli: Wyrażam zgodę na przetwarzanie moich danych osobowych zawartych w mojej ofercie pracy dla potrzeb niezbędnych do realizacji procesu rekrutacji (zgodnie z Ustawą o Ochronie Danych Osobowych z dnia 29.08.97, Dziennik Ustaw Nr 133 Poz. 883).

INTER-MLECZ

Firma Inter-Mlecz Sp. z o. o. jest Dystrybutorem czołowych marek nabiałowych, spożywczych i mrożonych kierowanych do rynku detalicznego, gastronomicznego oraz dla klientów branży hotelarskiej, restauracyjnej czy przetargów administracji publicznej. Firma ma ugruntowaną i stabilną pozycję na rynku warszawskim, od ponad 25 lat.

Poszukujemy kandydata/ki na stanowisko:

Kierowca

Opis stanowiska:
- Prawo Jazdy kat. C
- Książeczka Sanepid

Doświadczenie w Dystrybucji będzie dużym atutem.
Mile widziane uprawnienia na wózki widłowe.

Oferujemy:
- Stabilne warunki zatrudnienia, zatrudnienie na podstawie umowy o pracę
- Pakiet Socjalny
- Dodatkowe ubezpieczenia
- Zakwaterowanie osób mieszkających poza Warszawą

Osoby zainteresowane ofertą prosimy o przesłanie CV na adres: praca@intermlecz.pl, tel. 790 464 746

Prosimy o dołączenie podpisanej klauzuli: Wyrażam zgodę na przetwarzanie moich danych osobowych zawartych w mojej ofercie pracy dla potrzeb niezbędnych do realizacji procesu rekrutacji (zgodnie z Ustawą o Ochronie Danych Osobowych z dnia 29.08.97, Dziennik Ustaw Nr 133 Poz. 883).

eprasa.pl 5e0557d7a4

» KSIĘGA PARAFII WILGA Z LAT 1766 – 1790 (CZĘŚĆ 2 Z 2)

Księga potwierdza kilkuwiekowy podział

W 1778 roku pojawiają się Budy Skoreckie, a wcześniej w 1773 roku Budy wilskie, Kępa zza Skorczy i Kępa za Wisłą. Z pewnością te Budy i Kępy to pierwotne oznaczenie miejsc osiedlania się przybyszów, których nazywano „olędrami"

W latach 1781 – 1789 pojawiają się Holendry, pisane wtedy – „de loco dicto Olędry trans Vistula", Olędry bliższe, Olędry wilskie i „de Perminsula Skorcinensi seu Olędry". Osadnicy, prawdopodobnie z okolic Grudziądza, byli katolikami /catholicorum/ i nosili nazwiska: Reiman, Herman, Bursa, Blach, Bucholt, Frydrych, Sachen, Foss, Miller, Bohort, Kieyn, Freyt, Krygiel i Paull. Z zapisów wynika, że osadnicy osiedlali się bliżej Wilgi – Olędry bliższe lub wilskie oraz bliżej Skurczy – Olędry Skoreckie, może na łasze wiślanej. Część z nich przybyła z Jeziorny, która mogła być przystankiem na drodze z Grudziądza.

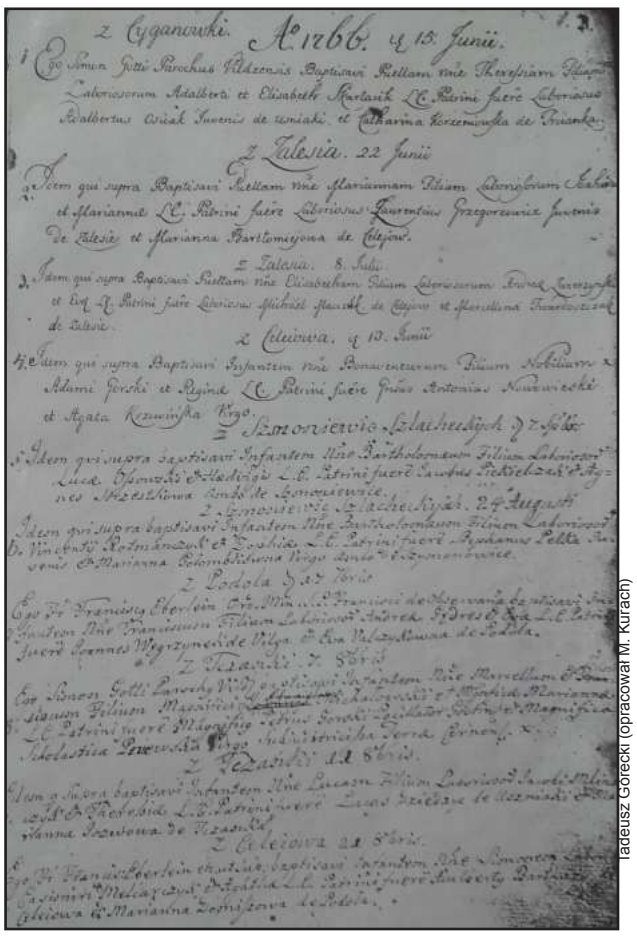
Tadeusz Górecki (opracował M. Kurach)

Kopia poświęcenia kościoła parafialnego w Wildze z 1771 roku.

BUDY I KĘPY TO PIERWOTNE OZNACZENIE MIEJSC OSIEDLANIA SIĘ PRZYBYSZÓW

W księdze są ostatnie wzmianki o miasteczku /oppido/ Wilga. W 1770 roku wspomniani są **Zarzycki Rafał**, **Stachowna Margareta** i żona organisty, **Macierzyńska Marianna** z „ex oppido Vilga". W lutym 1775 roku wspomniano **Hiacynta** i **Mariannę Żuchowskich** jako „oppidanor Vildzensi", ale już w październiku tegoż roku Marianna Żuchowska jest chrzestną wraz z **Krzysztofem Kuźnia**, określonym jako „terrifaber" /kopacz ziemi/ z Wilgi, co świadczy o robotach ziemnych /naprawianie szkód po powodzi?/. Księga parafialna potwierdza też kilkuwiekowy podział administracyjno-własnościowy: miasteczko /oppido/, wieś parafialna i dwór z folwarkiem /aula/ w Wildze. Są też wzmianki o Garwolinie wymienionym w 1779 roku jako „oppido" /czyli podobnie jak Wilga/, o Osiecku określonym jako „civis", o Łaskarzewie w 1771 „civitte" oraz „oppido" Stoczek Biskupi, co jest śladem /wraz z Dąbrową i Uścieńcem/ po trakcie biskupim.

Dziedzicem dóbr wilskich w latach 1761 – 1792 był **Feliks Górski** herbu Boża Wola. W księdze parafialnej jest opis jego metryki, która koryguje błędne fakty podane w Herbarzu Bonieckiego. Gościnnie w 1771 roku w wilskim kościele udzielał ślubu proboszcz **Józef Pakulski** z parafii tarnowskiej, która istniała w latach 1463 – 1824.

Pod altarią /boczną kaplicą/ nowo zbudowanego kościoła wilskiego, który poświęcono 15 marca 1771 roku, grzebano dziedziców dóbr i ich rodziny: z Wilgi Piotra Górskiego z żoną /1772, 1773/, a z Cyganówki córkę **Dobrosielskiego** /1781/.

Z księgi można odczytać jeszcze inne ciekawe fakty /choćby śmierć w parę dni członków tej samej rodziny – zaraza, pożar?/, ale zostawmy to specjalistom lub pasjonatom.

Garwolin pamiętał o 80. rocznicy wybuchu II Wojny Światowej

W niedzielnych uroczystościach wzięli udział kombatanci, przedstawiciele władz samorządowych, radni, uczniowie i nauczyciele. Nie zawiedli też strażacy z OSP, przedstawiciele służb mundurowych, harcerzy, orkiestra OSP Garwolin i mieszkańcy

Urząd Miasta Garwolina

Na terenie Garwolina jest wiele miejsc pamięci. Zniczami i biało- czerwonymi wiązankami kwiatów uczczono pamięć ofiar II wojny światowej. Złożono je na cmentarzu wojskowym (na zdjęciu) oraz przed pomnikiem poświęconym Żołnierzom Armii Krajowej Obwodu „Gołąb" poległym, pomordowanym w latach 1939-1945 oraz zmarłym, który znajduje się na skwerze w centrum miasta

eprasa.pl 5e0557d7a4

» GARWOLACY HISTORYCZNIE ZNANI:

Julian Horodecki

Julian Horodecki przyszedł na świat 17 sierpnia 1907 roku Garwolinie. Studiował w Wolnej Wszechnicy Polskiej w Warszawie na studium administracji komunalnej. Z zawodu był księgowym.

Był zatrudniony w samorządzie terytorialnym na terenie powiatu krzemienieckiego oraz na Wołyniu i w województwie kieleckim. Pracował jako samorządowiec gminy Końskie. Piastował funkcję wojewody białostockiego. Był starostą w Łasku oraz przewodniczył Prezydium Wojewódzkiej Rady Narodowej w Białymstoku. Sprawował obowiązki przewodniczącego Prezydium Wojewódzkiej Rady Narodowej w Łodzi.

W 1935 roku wstąpił do Stronnictwa Ludowego. Od 1949 roku należał do Zjednoczonego Stronnictwa Ludowego. Zasiadał w kierownictwie obu stronnictw. Był członkiem Rady Naczelnej Stronnictwa Ludowego. Należał do Rady Naczelnej Zjednoczonego Stronnictwa Ludowego. Został członkiem Naczelnego Komitetu Wykonawczego ZSL oraz członkiem Prezydium Narodowego Komitetu ZSL.

Sprawował funkcję Sekretarza Rady Państwa. Był posłem na Sejm Polski Rzeczpospolitej Ludowej. W wyborach parlamentarnych startował z okręgów: zgierskiego, pabianickiego, kutnowskiego, piotrkowskiego i tomaszowskiego.

W parlamencie zasiadał w komisjach: Gospodarki Komunalnej i Mieszkaniowej, Nadzwyczajnej do opracowania projektu ustawy o Najwyższej Izbie Kontroli, Nadzwyczajnej do rozpatrzenia projektu ustawy o Radach Narodowych, Obrony Narodowej i Spraw Zagranicznych.

Zmarł 27 września 1969 roku w Warszawie.

» Z HISTORII GARWOLINA I OKOLIC:

Kalendarium historyczne

ZEBRANO ODZIEŻ I OBUWIE

5 września 1794. Powiat. Zrealizowano pierwszą część zbiórki ubrań z regionu dla wojska toczącego walki z okupantem carskim. Trafiły one do stolicy. Następną transzę wysłano dla Warszawy na początku października.

POD PATRONATEM CENTRALNEGO ZWIĄZKU MŁODZIEŻY WIEJSKIEJ

7 września 1919. Garwolin. Odbyło się zebranie przedstawicieli kół młodzieży wiejskiej z powiatu. Dokonano bilansu dotychczasowych działań oraz wytyczono nowe priorytety w działalności organizacji młodzieżowej.

WŚRÓD NASZYCH PRZEDSTAWICIELI FRANCISZEK RĘKAWEK

8 września 1916. Powiat. Jednostka pożarnicza z Garwolina wystawiła swoją reprezentację na I Ogólnokrajowy Zjazd Straży Ogniowych, który odbył się w Warszawie. W delegacji znajdowało się pięciu strażaków z naszego powiatowego miasta.

NALOTY

8/9 września 1939. Garwolin. Miasto poniosło ogromne szkody podczas bombardowania niemieckiego, a także w czasie towarzyszących nieprzyjacielskim nalotom pożarów. Większość budynków w mieście w pierwszych dniach tragicznego września uległa zniszczeniu.

ZASTĄPIONO DWÓCH URZĘDNIKÓW

9 września 1794. Powiat. Rada Najwyższa Narodowa wydała polecenie Komisji Porządkowej o wymianie lokalnych komisarzy. Nowymi urzędnikami zostali **Jan Popławski** oraz proboszcz z Parysowa, ksiądz **Franciszek Ruchlin**.

WZMIANKI O NASZYM MIEŚCIE

10 września 1512. Garwolin. Pierwsze udokumentowane zapiski o istnieniu w Garwolinie szkoły parafialnej. W XVI i XVII stuleciu opiekę nad tego typu placówkami dydaktycznymi sprawowali duchowni.

OGROMNA MAJĘTNOŚĆ

10 września 1526. Powiat. Monarcha Polski, **Zygmunt Stary**, powierzył księżnej **Annie** dobra liwskie oraz posiadłości wokół Garwolina i Latowicza, a także Goszczyn, Piaseczno, Osieczko i Dęby. Można pani miała być dysponentką okolicznych włości do dnia ślubu z wojewodą podolskim, **Stanisławem Odrowążem**.

WACŁAW CZYSZEK – UCZESTNIK KAMPANII WRZEŚNIOWEJ I POWSTANIA WARSZAWSKIEGO

Służył w batalionie „Parasol” w zgrupowaniu „Radosław”

Wacław Czyszek był uczestnikiem kampanii wrześniowej i Powstania Warszawskiego. Kawaler OrderuVirtuti Militari znalazł się na czarnej liście komunistycznego Urzędu Bezpieczeństwa. Po wojnie został wybitnym badaczem magnetyzmu ziemskiego

Wacław Czyszek

fot. Powstańcze Biogramy / Muzeum Powstania Warszawskiego / www.1944.pl

Wacław Czyszek przyszedł na świat 19 czerwca 1919 roku w Kochowie / Maciejowicach. Był synem **Jana** i **Ludwiki z domu Pielak**. Pobierał nauki w Gimnazjum ojców Marianów w Warszawie – został relegowany z placówki z ostatniej klasy za przynależność do Organizacji Młodzieży Wiejskiej „Wici”. Zdał egzamin dojrzałości w 1938 roku w Gimnazjum imienia Adama Mickiewicza w Warszawie. Po maturze rozpoczął naukę na Wydziale Elektronicznym Politechniki Warszawskiej.

Pod koniec tegoż roku aby wypełnić powszechny obowiązek służby wojskowej został elewem Szkoły Podchorążych Rezerwy Piechoty w Słonimiu (dzisiejszy obwód grodzieński na Białorusi). W następnych miesiącach przeszedł z jednostką szlak bojowy.

Brał udział w kampanii wrześniowej. Służył jako podchorąży rezerwy piechoty 179. Pułku Piechoty (Rezerwy) z 50. Dywizji Piechoty, funkcjonującej w szeregach Samodzielnej Grupy Operacyjnej „Polesie” generała brygady **Franciszka Kleeberga**. 6 października 1939 roku stacjonując pod Kockiem trafił w ręce wroga – w stalagu (obóz jeniecki dla szeregowców i podoficerów) znajdował się do 8 maja 1942 roku. Zbiegł z obozu i przepłynął wpław rzekę Ren. Wkrótce potem ponownie znalazł się w rękach nieprzyjaciela i na terytorium okupowanej Holandii został przetransportowany do obozu karnego dla wielokrotnych zbiegów, w którym znajdowali się przedstawiciele wielu narodowości. Wówczas otrzymał wiadomość, iż francuscy więźniowie będą wywiezieni na Wschód – wymienił się dokumentami i zamienił tożsamością z jednym z osadzonych. Został wywieziony do Rawy Ruskiej i podając się za polskiego wyznawcę religii Mojżesza zbiegł z powstającego obozu (został spędzony do jego budowy).

PRZESZEDŁ SZLAK BOJOWY: WOLA – STARE MIASTO – KANAŁY – ŚRÓDMIEŚCIE (SZPITAL)

Znalazł schronienie w rodzinnym Kochowie. W momencie przewidywanego aresztowania zbiegł do Warszawy, gdzie nawiązał współpracę z podziemiem. W charakterze żołnierza etatowego służył w drużynach osłonowych Komendy Głównej Armii Krajowej. Funkcją powyższych jednostek była osłona kwater Komendy Głównej AK, zabezpieczenie ewakuacji spalonych placówek konspiracyjnych i radiostacji krótkofalowych, osłona ćwiczeń konspiracyjnych podchorążówek, egzekucja z wyroku sądów podziemnych i zaminowywanie obiektów przemysłowych przed akcją „Burza”. Uczestniczył w zaminowaniu stołecznej montowni Zakładów Philipsa. W lipcu 1944 roku, w tygodniach poprzedzających wybuch Powstania Warszawskiego, żołnierze grup osłonowych pod kryptonimem drużyna „Andrzeja” (Andrzej Wojnicz) zasilili szeregi batalionu Kedywu KG AK „Parasol”, w którym wspierali działania 2. kompanii. Wacław Czyszek używał pseudonimu „Wacek”. Był dowódcą plutonu / kompanii. Służył jako porucznik rezerwy piechoty. Podczas Powstania Warszawskiego walczył w Armii Krajowej, zgrupowaniu „Radosław”, batalionie „Parasol” – w 2. kompanii jako zastępca dowódcy drużyny oraz dowódca drużyny, dowódca plutonu, dowódca 2. kompani oraz zastępca dowódcy batalionu do spraw liniowych. Przeszedł szlak bojowy: Wola - Stare Miasto - kanały - Śródmieście (szpital). W nocy z 30 na 31 sierpnia 1944 roku na Starym Mieście podczas nieudanej próby przebicia jednostek Grupy „Północ” do Śródmieścia został ciężko ranny w nogę. Przez swoich podkomendnych został wyniesiony kanałami do Śródmieścia. Po powstaniu wyjechał z Warszawy razem z rannymi. Został przewieziony do lecznicy w Milanówku. Tam 7 października miała miejsce amputacja kończyny, w której ranie wdała się gangrena.

PIERWSZY W POLSCE PROWADZIŁ BADANIA MAGNETYCZNE NA MORZU

Za oddaną ojczyźnie służbę został odznaczony m.in. Krzyżem Srebrnym Orderu Virtuti Militari, 2 – krotnie Krzyżem Walecznych, Medalem za udział w Wojnie Obronnej 1939 roku, Krzyżem Armii Krajowej, Krzyżem Kampanii Wrześniowej, 3 – krotnie Medalem Wojska, Warszawskim Krzyżem Powstańczym, Krzyżem Partyzanckim, Krzyżem Komandorskim Orderu Odrodzenia Polski i Krzyżem Kawalerskim Orderu Odrodzenia Polski.

Po wojnie został aresztowany przez Urząd Bezpieczeństwa. Jako inwalida był więziony w Garwolinie. Odzyskał wolność dzięki wstawiennictwu swojego dalekiego kuzyna pracującego w UB. Zbiegł do Wrocławia, gdzie był w gronie studentów - budowniczych Uniwersytetu Wrocławskiego. Pełnił funkcję wiceprzewodniczącego Bratniej Pomocy. W 1951 roku ukończył fizykę na Wydziale Filozoficznym, po czym rozpoczął pracę w Obserwatorium Geofizycznym w Świdrze pod Warszawą. W 1953 roku wyjechał z żoną **Zofią de domo Jobell** oraz córką do miasta Hel na Helu, gdzie organizował Obserwatorium Magnetyczne.

Złączył swoje życie z polskim wybrzeżem, gdzie razem z żoną zajmował się prowadzeniem badań nad magnetyzmem ziemskim, a zwłaszcza nad archeomagnetyzmem – była to działalność nowatorska w skali interkontynentalnej. Uczestniczył w badaniach magnetometru protonowego, który miał kluczowe znaczenie w badaniach magnetycznych. Pierwszy w naszym kraju prowadził badania magnetyczne na morzu. Otrzymał nominację na stopień majora Wojska Polskiego w stanie spoczynku. Uchwałą Nr XII/60/11 Rady Miasta Helu z dnia 27 października 2011 roku w uznaniu jego zasług dla rozsławienia imienia miasta, otrzymał pośmiertnie tytuł „Honorowego Obywatela Miasta Helu”. Zmarł we własnym mieszkaniu w Gdyni 21 września 2002 roku. Został pochowany na Helu.

Główne źródło: Powstańcze Biogramy / Muzeum Powstania Warszawskiego / 1944.pl

TAK NASZA „MAŁA OJCZYZNA” WYGLĄDAŁA KILKADZIESIĄT LAT TEMU:

Powiat na starej fotografii

Dwudziestolecie międzywojenne. Stanisław Trojanek z Trąbek w czasie służby wojskowej w Dęblinie

4. i 5. oddział Szkoły Powszechnej w Trąbkach. 5 maja 1922 roku

Okres międzywojnia. Mieszkańcy Trąbek na wycieczce. Miejsce nierozpoznane (Zdjęcia ze zbiorów Krzysztofa Rogali z Trąbek. Serdecznie dziękujemy)

0557d7a4

» PUBLIKUJEMY ZDJĘCIA NOWORODKÓW Z GARWOLIŃSKIEGO SZPITALA

NASI NAJMŁODSI MIESZKAŃCY

Oliwier urodził się 21 sierpnia. Ważył 2500 gramów i mierzył 49 centymetrów. Jest synkiem Weroniki Piecek i Andrzeja Krzyśpiaków z Łaskarzewa.

Gabrysia urodziła się 25 sierpnia. Ważyła 3700 gramów i mierzyła 55 centymetrów. Jest córeczką Grażyny i Piotra Rędaszków z Pilawy.

Tymon urodził się 21 sierpnia. Ważył 4200 gramów i mierzył 56 centymetrów. Jest synkiem Anny i Daniela Babików z miejscowości Derlatka.

Róża urodziła się 24 sierpnia. Ważyła 2850 gramów i mierzyła 53 centymetry. Jest córeczką Wioletty Zuchniak i Pawła Jabłońskiego z miejscowości Reducin.

Wojtuś urodził się 24 sierpnia. Ważył 3530 gramów i mierzył 52 centymetry. Jest synkiem Pauliny i Daniela Mroczków z miejscowości Wola Korycka Dolna.

Dominik urodził się 21 sierpnia. Ważył 3200 gramów i mierzył 54 centymetry. Jest synkiem Olgi Kierzkowskiej i Kamila Mucha z miejscowości Stary Puznów.

Oktawian urodził się 22 sierpnia. Ważył 2750 gramów i mierzył 51 centymetrów. Jest synkiem Magdaleny i Pawła Kowalczyków z Garwolina.

Amelia urodziła się 19 sierpnia. Ważyła 3620 gramów i mierzyła 53 centymetry. Jest córeczką Emilii i Krzysztofa Woźniaków z Garwolina.

Samochód wybrany

POWIAT Rozstrzygnięto przetarg nieograniczony, dotyczący zakupu samochodu osobowego dla Starostwa Powiatowego w Garwolinie.

Wybrano firmę CRH Żagiel Auto Sp. z o.o. z Lublina. Cena brutto oferty to 175.797 zł. Termin realizacji zamówienia, to tydzień od daty zawarcia umowy. Komisja przetargowa wybrała ofertę, ponieważ była ona najkorzystniejszą, była kompletna i nie podlegała odrzuceniu.

Przypominamy, że w pierwszym przetargu nikt się nie zgłosił. W drugim zaś wpłynęły dwie oferty. Ma to być samochód wyprodukowany w 2018 lub 2019 r., z maksymalnym przebiegiem do 10.000 km. Ma mieć silnik wysokoprężny z systemem common rail o pojemności nie mniejszej niż 1.950 cm3 lub silnik benzynowy z bezpośrednim wtryskiem paliwa do 1.950 cm3. Ma posiadać maksymalną moc netto silnika nie mniejszą niż 135 kW i maksymalny moment obrotowy nie mniejszy niż 310 Nm. Ma mieć min. 4,6 m długości i rozstaw osi min. 2700 mm. Ma posiadać pięć miejsc siedzących i zamawiający dopuszcza trzeci rząd siedzeń. Skrzynia biegów ma być automatyczna, nadwozie SUV, a napęd na cztery koła.

Auto, na które w budżecie zabezpieczono 180.000 zł ma posiadać funkcję Start-Stop, funkcję monitorowania martwego pola, czujniki parkowania z tyłu i z przodu, kamerę cofania, tempomat z ogranicznikiem prędkości i minimum jedno gniazdo USB.

W Sobolewie pamiętali

GDK Sobolew/facebook

SOBOLEW W niedzielę w godzinach popołudniowych Wójt Gminy Sobolew oraz Gminny Dom Kultury w Sobolewie zorganizowali uroczysty apel z racji 80. rocznicy wybuchu II wojny światowej. Po apelu, w sali widowiskowej odbyła się projekcja filmu „Dywizjon 303. Historia prawdziwa"

eprasa.pl 5e0557d7a4

Nasi wśród najaktywniejszych

www.mazovia.pl

Uroczyste rozstrzygnięcie konkursu nastąpiło w środę, 29 sierpnia. Na zdjęciu bon o wartości 1000 złotych odbierają z rąk marszałka województwa Adama Struzika wójt Marian Janisiewicz, sołtys Budla Teresa Kondej i przedstawiciel rady sołeckiej Budla Teresa Witak

GM. ŁASKARZEW Sołectwo Budel otrzymało wyróżnienie w konkursie na „Najaktywniejsze sołectwo Krajowej Sieci Obszarów Wiejskich - Sukcesy widać po sąsiedzku". To trzecia edycja konkursu. W tym roku wpłynęły 22 zgłoszenia. Po analizie nadesłanych materiałów -tekstów w kronice, sprawozdań, relacji w mediach czy zdjęć opisujących osiągnięcia, zorganizowane wydarzenia i inicjatywy, zrealizowane inwestycje, które rozwinęły sołectwo, komisja konkursowa postanowiła nagrodzić sześć sołectw, a kolejnym sześciu przyznać wyróżnienie.

Wśród wyróżnionych znalazło się sołectwo Budel. W ramach nagrody otrzymało ono bon o wartości 1000 złotych do wykorzystania na cele sołeckie.

O tym, jak doszło do tego wyróżnienia, opowiada sołtys Budla Teresa Kondej. O konkursie przeczytała w czasopiśmie Mazowsze serce Polski. Jest ono wydawane przez Samorząd Województwa Mazowieckiego.

Gdy T. Kondej dowiedziała się od sekretarz gminy, że sołectwo może wziąć udział w konkursie, zaczęła przygotowywać kronikę, w której opisała wszelkie aktywności sołectwa: grodzenie własnymi siłami działki pod świetlicę, pikniki, dni dziecka, dożynki, współpracę ze szkołą i strażami oraz inne działania. Wyszło wszystkiego około 100 stron.

-*Na początku lipca kronika była gotowa* -wspomina pani sołtys.

Sekretarz Hanna Cichecka uzupełniła ją o informacje z urzędu, a wójt Marian Janisiewicz podpisał zgłoszenie.

-*Termin zgłoszeń upłynął 2 sierpnia. 31 lipca osobiście zawieźliśmy przygotowane materiały* -opowiada T. Kondej.

Pani sołtys nie ukrywa radości z otrzymanego wyróżnienia.

-*Na 22 sołectwa, które brały udział w konkursie, to bardzo dobry wynik* -uważa.

Pieniądze z nagrody mają wpłynąć na konto urzędu gminy, z przeznaczeniem dla sołectwa.

-*Myślę, że przeznaczymy je na zakup impregnatu do altanki* -przypuszcza.

Zderzyły się cztery auta

UCHACZE Do groźnie wyglądającej kolizji na terenie gminy Maciejowice doszło w środę (28 sierpnia) po 12:00.

W akcji trwającej ponad pięć godzin uczestniczyły dwa zastępy PSP oraz dwa OSP. Strażacy udzielili kwalifikowanej pierwszej pomocy osobie poszkodowanej, a następnie przekazali ją przybyłemu na miejsce zespołowi ratownictwa medycznego. Ponadto odłączyli zasilanie elektryczne w pojazdach oraz uprzątnęli z jezdni rozlane płyny eksploatacyjne.

W dwunastą rocznicę ślubu życzymy Wam,
Aniu i Pawle Szaniawscy
aby płomień Waszej miłości nigdy nie słabnął,
a Wasz syn chował się szczęśliwie
w jego cieple i blasku.
Kochająca Mama Basia,
rodzina Dzwigałowskich i Kowalczyków.

PODZIĘKOWANIE ZA PLONY TYM RAZEM W GOCŁAWIU

Święto rolników z terenu miasta i gminy Pilawa odbyło się 25 sierpnia. Na dożynki zaprosiła burmistrz Albina Łubian, Dorota Niemiec-Jóźwicka - przewodnicząca Rady Miejskiej, Marek Piętka - sołtys sołectwa Gocław i Sylwia Zakrzewska - dyrektor Miejsko-Gminnego Ośrodka Kultury. Pogoda dopisała, a atrakcji nie brakowało

Niedzielna uroczystość zgromadziła wielu mieszkańców miasta i gminy. Mieszkańcy Gocławia zadbali o wygląd miejscowości. Przed posesjami stały wyplecione z kłosów bukiety, a wystrojone kilimkami, słomą, warzywami i owocami ogrodzenia i bramy zachwycały przyjezdnych.

Mieszkańcy Gocławia zapraszali do degustacji ciast i częstowali swojskim jadłem. Był bigos, kanapki ze smalcem i ogórkiem, pieczone prosie, ciasta czy dla koneserów „łzy sołtysa"

Mieszkańcy Kalonki w tym roku wykonali wieniec przedstawiający pasiekę i pszczelarza. Symbolizuje on pracowitość i trud organizacji pracy rolnika. Na czele delegacji sołtys wsi Marianna Jałocha

„Dożynki to czas dziękowania za plony"

-Spotykamy się po raz kolejny na dożynkach gminnych, które stanowią cenny przejaw wspaniałej tradycji święcenia darów ziemi, dzielenia się chlebem oraz wspólnej modlitwy i zabawy. (...) Poprzez organizację gminnych dożynek dziękujemy dziś rolnikom za ich codzienny trud i ciężką pracę. (...) Należy zauważyć, że nasza gmina i miasto się rozbudowuje. Jesteśmy w czołówce w powiecie pod względem wydanych pozwoleń na budowę. Mieszkańców przybywa, stąd też potrzeby ciągle rosną i chociaż trudno finansowo za nimi wydążyć, to sukcesywnie, w miarę możliwości budżetowych, staramy się je realizować -mówiła burmistrz Albina Łubian.

W części artystycznej zaśpiewały i zatańczyły zespoły „Mała Gocławianka" z PSP Gocław, KGW „Lipowianki", „Stokrotki" z PSP Puznówka (dzieci występujące na zdjęciu), KGW z Kalonki „Kaleń" i zespół ludowy z parafii Gocław

Był czas na biesiadę góralską Show Bacy Pietrka. Baca nie tylko śpiewał, ale też na scenę zapraszał chętnych spośród widowni

Z Bacą Pietrkiem widownia się nie nudziła. Odważni próbowali swych sil m.in. wbijając gwoździe w pieniek czy tańcząc zbójnickiego

Tegorocznymi starostami dożynkowymi byli rolnicy z Gocławia: Elżbieta i Sławomir Mazkowie. Wspólnie gospodarują na czterech hektarach ziemi. Jest to uprawna, z przewagą łąk i pastwisk. Gospodarstwo rolne Państwa Mazków specjalizuje się w hodowli bydła opasowego i koni. Ponadto obydwoje pracują zawodowo

Chleb wypieczony z tegorocznych zbóż został podzielony przez burmistrz i sołtysów z poszczególnych sołectw wśród wszystkich uczestników niedzielnych dożynek

Dostawcy mleka wyróżnieni:

W 2018 r. rolnicy z terenu gminy Pilawa dostarczyli do Okręgowej Spółdzielni Mleczarskiej w Garwolinie 417 tys. litrów mleka.
Do największych dostawców należą:
1. Mieczysław Rękawek, Trąbki, 58 tys. litrów,
2. Zbigniew Krupka, Kalonka, 57 tys. litrów,
3. Wiesław Szostak, Wygoda, 53 tys. litrów,
4. Kazimierz Rosłaniec, Puznówka, 51 tys. litrów,
5. Adam Gryglas, Puznówka, 48 tys. litrów,
6. Jan Piekarski, Gocław, 37 tys. litrów.

Na najmłodszych uczestników dożynek czekało wiele atrakcji. Były zabawy z pracownikami Miejsko- Gminnego Ośrodka Kultury w Pilawie, dmuchane zjeżdżalnie, skoki na dużych trampolinach czy też wata cukrowa lub popcorn

eprasa.pl 5e0557d7a4

Historyczny wyczyn garwolinian

Dwa złote, dwa srebrne i dwa brązowe medale zdobyli podopieczni Stanisława Buszty

WLKS Siedlce - Iganie Nowe był w ostatni weekend sierpnia organizatorem XXII Ogólnopolskich Igrzysk LZS w Lekkiej Atletyce młodzików i juniorów młodszych.
Nasi przedstawiciele w ogólnej punktacji klubów zajęli historyczne drugie miejsce. W pokonanym polu zostały bogate kluby z dużych miast, zatrudniające po kilku trenerów, a szkoleniowiec Wilgi zbierał zewsząd zasłużone gratulacje.
W kategorii młodzików złoty medal zdobyła Maja Przybysz w rzucie oszczepem - 28.28 m oraz sztafeta 4x100 m chłopców z czasem 48.81 s w składzie: Szymon Głaszczka, Jacek Febert, Wiktor Sikora, Stanisław Szałas. Na mecie nasi sprinterzy zameldowali się na drugim miejscu, ale okazało się, że zwycięska sztafeta nie była klubową, tylko reprezentacją województwa i to naszych chłopców ogłoszono zwycięzcami.
Srebrny medal w skoku w dal wynikiem 590 cm zdobył 14-letni Szymon Głaszczka, a brązowy po bardzo wyrównanym biegu na 300 m młodziczek wywalczyła Olga Świesiulska. Na tym dystansie rozegrano aż pięć serii biegów i doszło do rzadko spotykanej sytuacji, gdyż okazało się, że aż trzy sprinterki uzyskały ten sam wynik 43.32 s i dopiero analiza wykazała, że Olga pokonała rywali różnicą dwóch tysięcznych sekundy, czyli wygrała o 2 centymetry. Wśród juniorów młodszych srebro przypadło Julii Biernackiej w skoku w dal - 5.28 m, a medal brązowy Karolowi Sękulskiemu w skoku wzwyż - 181 cm. Ponadto na wyróżnienie zasłużyła Agata Szaniawska, która była czwarta w biegu na 1500 m i piąta na dwukrotnie dłuższym dystansie.
Jacek Febert na 1000 m i Adam Makulec na 3000 m wywalczyli piąte miejsca. - *Sekcja lekkoatletyczna pragnie podziękować Powiatowemu Zrzeszeniu LZS w Garwolinie za pomoc finansową przy wyjeździe na igrzyska do Siedlec* - mówi Stanisław Buszta, szkoleniowiec perełek „królowej sportu".

Pamiątkowe zdjęcie naszej ekipy

PUNKTACJA DRUŻYNOWA

1. Agros Zamość	102 pkt
2. Wilga Garwolin	97.5 pkt
3. Podlasie Białystok	88 pkt
4. WLKS Siedlce	83 pkt

Sklasyfikowano 61 klubów. W punktacji województw zwyciężyło Mazowsze - 300.5 pkt, a nasz klub dołożył prawie 1/3 punktów.

FC Pączki górą!

W ostatni czwartek sierpnia na Orliku przy Publicznej Szkole Podstawowej nr 2 w Garwolinie został rozegrany Wakacyjny Turniej Piłkarski PEPEK-SPORT CUP 2019 w kategorii rocznik 2006 i młodsi

Sponsorem głównym turnieju był sklep sportowy PEPEK-Sport Garwolin, a organizatorem Dariusz Kasprzak - nauczyciel wychowania fizycznego PSP nr 2 w Garwolinie oraz wieloletni zawodnik Wilgi.
Mimo tego, iż to ostatni tydzień wakacji a na dworze ponad 30 stopni powyżej zera, do udziału w turnieju zgłosiły się aż trzy drużyny: FC Bambiki (w czerwonych koszulkach) w składzie: Jakub Ochnio, Przemysław Trzmielewski, Adrian Baran, Mikołaj Szewczyk, Jan Sierański, Kacperb Bondara), Team Rury (w zielonych narzutkach) w zestawieniu: Maciej Sitek, Maksym Piorun, Grzegorz Szynal, Mikołaj Belka, Mateusz Gora, Patryk Redka oraz FC Pączki (w pomarańczowych narzutkach) w składzie: Mateusz Szwed, Jakub Gugała, Kacper Makaruk, Piotr Domański, Dawid Walicki, Antoni Makaruk, Jakub Mianowski.
19 uczestników to reprezentanci Akademii Piłkarskiej Wilgi Garwolin. Wśród zawodników zdecydowaną większość stanowili chłopcy trenujący na co dzień w grupach młodzieżowych rocznika 2007/08, a także najmłodszy uczestnik z rocznika 2012.
Turniej został rozegrany systemem „każdy z każdy"
Ogromne podziękowania należą się chłopcom za zaangażowanie i udział w turnieju, rodzicom za wspaniały doping, PEPEK-Sport Garwolin - sponsorowi za ufundowanie medali oraz Dariuszowi Kasprzakowi - organizatorowi za poświęcony czas i bezbłędne sędziowanie podczas całego turnieju.

Pamiątkowe zdjęcie uczestników zmagań

WYNIKI SPOTKAŃ

TEAM RURY - FC PĄCZKI 0:4
Bramki: Dawid Walicki x3, Kacper Makaruk.
FC PĄCZKI - FC BAMBIKI 7:2
Bramki: Dawid Walicki x3, Piotr Domański x2, Jakub Mianowski, Kacper Makaruk - Jakub Ochnio, Kacper Bondara.
FC BAMBIKI - TEAM RURY 3:3
Bramki: Jakub Ochnio x3 - Patryk Redka x2, Mateusz Gora

KLASYFIKACJA
1. FC PĄCZKI
2. TEAM RURY
3. FC BAMBIKI

Skarb Kibica specjalnie dla Was

11 września w Twoim Głosie będzie można znaleźć dodatek piłkarski - Skarb Kibica (jesień 2019/2020)

KLASA A (SIEDLCE)

WYNIKI 3. KOLEJKI

Sęp - Kolektyw	1:2
Kosovia - Wicher	1:2
Rywal - Tęcza S.	0:0
Olimpi - Tęcza K.	2:1
Łosice - Tajfun	1:2
Iskra - Watra	4:5
Polonez - Ostrówek	5:0

TABELA

1. Watra	3	9	10:4
2. Tajfun	3	7	5:2
3. Wicher	3	6	6:7
4. Polonez	3	6	9:5
5. Tęcza S.	3	5	6:1
6. Kolektyw	3	4	2:5
7. Tęcza K.	3	4	4:4
8. LKS Ostrów.	3	4	5:7
9. Sęp	**3**	**4**	**6:3**
10. Olimpia	3	3	3:8
11. Kosovia	3	2	3:4
12. Rywal	3	2	2:3
13. ŁDK Łosice	3	1	3:5
14. Iskra	3	0	5:11

NASTĘPNA KOLEJKA
08.09., godz. 16:30
Sęp Żelechów - ŁDK Łosice, Wicher Sadowne - LKS Ostrówek, Watra Mrozy - Polonez Mordy, Tajfun Jartypory - Iskra Kotuń, Tęcza Korczew - Kolektyw Oleśnica, Tęcza Stanisławów - Olimpia Latowicz, Kosovia Kosów Lacki - Rywal Ruchna.

Magda z brązem

Kolejny udany start naszych zawodników STS-u Rebel Gmina Łaskarzew

Na Ogólnopolskim Turnieju Tenisa Stołowego w Józefowie brązowy medal w kategorii młodzik wywalczyła niezawodna Magdalena Zatyka, która w meczu o trzecie miejsce pokonała 3:2 Mateusza Zapaśnika. W tej samej kategorii dobre mecze stoczyli również Mariusz Pilarski, który zajął miejsce w przedziale 7-8 i Hanna Tomala, która została sklasyfikowana na miejscach w przedziale 9-12.
Dobry tenis pokazała Zofia Włodarczyk, która w kategorii junior postawiła się wysoko notowanym w ogólnopolskim rankingu rywalkom. Ostatecznie została sklasyfikowana na miejscu 13-16.

Magdalena Zatyka w meczu o trzecie miejsce pokonała 3:2 Mateusza Zapaśnika i wróciła do domu z brązowym medalem

„To nie piaskownica"

Po remisie i zwycięstwie piłkarze Sępa ponieśli pierwszą porażkę

- *Mój komentarz jest bardzo krótki: niektórym zawodnikom, których nie miałem do dyspozycji cały czas wydaje się, że piłka nożna i drużyna to piaskownica. Tak nie jest* - mówi Robert Barański, opiekun zespołu z Żelechowa.
Goście objęli prowadzenie po rzucie karnym. Kto faulował? - *Nie chcę wypowiadać się na temat pracy sędziów* - dodaje.
Gospodarze zdobyli bramkę w pierwszej części, która nie została uznana. Piotr Mądry trafił absolutnie przepisowo. Arbiter dopatrzył się przewinienia w ataku, którego nie było, co pokazują powtórki. - *Przegraliśmy, bo rywale zdobyli dwa gole, a my jednego* - kończy.

Sęp Żelechów 1 (1)
Kolektyw Oleśnica 2 (2)
Bramki: Lesisz 40' - 5' (k), 24'
Sęp: Barański - Owczarczyk Chudek (55' Wdowiak), Parzyszek, Mądry, Słyk, M. Jaworski, M. Grzyb, D. Grzyb, Lesisz (75' Miszkurka), Całka.

epr5ep 5e0b9ea4

Mądrość Burzy

Zespół z Pilawy wygrał drugi mecz z rzędu. Oba trafienia zaliczył Szymon Kowalczyk

- Widziałem kilka spotkań Promnika i wiedziałem, co grają. Powiem szczerze, że porażka gospodarzy różnicą dwóch goli to najniższy wymiar kary. Już po pierwszych 30 minutach powinniśmy wygrywać różnicą trzech goli. Udało się tylko raz cieszyć z trafienia - mówi Marcin Żak, szkoleniowiec Burzy. Wynik otworzył Szymon Kowalczyk, który dostał piłkę od Damiana Żaka na krótki słupek i półwolejem nie dał szans Danielowi Ficowi. Po nieco godzinie gry ten sam zawodnik podwyższył, tym razem kończąc piłkę pomiędzy obrońców od Denisa Dobrowolskiego. Napastnik Burzy huknął pod poprzeczkę nie do obrony.

- Po zmianie stron daliśmy okazję wyszaleć się miejscowym i wyprowadziliśmy kontrę. To była trzecia dobra okazja. Wcześniejsze próby Damiana Żaka i Denisa obronił Fic. Gospodarze tylko w doliczonym czasie gry po uderzeniu sytuacyjnym mogli pokusić się o gola, ale daliśmy sobie radę - dodaje.

- Nie byliśmy zespołem gorszym. Gol w pierwszej minucie podciął nam skrzydła. Zabrakło koncentracji w początkowej fazie. Później stworzyliśmy sobie trzy, a nawet cztery okazje, ale nic nie chciało wpaść. Po przerwie staraliśmy jak najdłużej utrzymywać przy piłce, ale to Burza była bardziej skuteczna. Podwyższyli i dowieźli trzy punkty - dodaje Filip Trzpil, opiekun Promnika.

Promnik Łaskarzew 0 (0)
Burza Pilawa 2 (1)

Bramki: Kowalczyk 12', 62'.
Promnik: Fic - Cieśla, Paśnicki, Kozikowski, Markowski, Licbarski, Świder, Brzostowski, Jarzyna, Pietryka, D. Alot. Ponadto grali: A. Korycki, M. Jóźwicki, Świderski, R. Jóźwicki, Janisiewicz.
Burza: Nurzyński - H. Braun (55' M. Saganek), Mianowski, Baranowski, Kot, Burek, Osiak, Krzyśpiak (75' Błachnio), Kowalski (46' Dobrowolski), Żak (80' Bąkowski), Kowalczyk (83' Rudnicki).

Piękny strzał Roberta. Dublet debiutanta

Wisła zanotowała drugie zwycięstwo w rozgrywkach. Podopieczni Karola Jóźwika okazali się lepsi od Boru Regut

To goście objęli prowadzenie, ale jeszcze przed zmianą stron bardzo aktywny tego dnia Szeląg został sfaulowany. Damian Grylak dograł do Roberta Włodarczyka, który atomowym uderzeniem trafił w samo okienko. Tuż po zmianie stron zespół z Maciejowic zadał dwa ciosy. Damian Grylak przejął niedokładne podanie pomocnika Boru i zagrał prostopadłą piłkę do Pawła Krogulca, który pewnym strzałem dał prowadzenie Wiśle. Po chwili było 3:1. Robert Jaworski zabrał się prawą stroną i dograł do Krogulca, który oddał strzał. Bramkarz zdołał go zablokować, ale wobec dobitki Alberta Siembory był bezradny. Dla niego była to premierowa bramka w barwach klubu. Kwadrans przed końcem ten sam gracz miał jeszcze większe powody do zadowolenia. Rafał Sitnik doszedł do dośrodkowania i wyłożył piłkę Albertowi, który uderzył z 16 metrów w krótki róg.

-Mecz w początkowej fazie był wyrównany. Myślę, że stracony gol podziałał na nas, jak zimny prysznic. Od tego momentu zaczęliśmy stwarzać sobie coraz lepsze okazje bramkowe, a potwierdzeniem przewagi był piękny strzał Roberta Włodarczyka. Druga połowa należała już do nas. Kontrolowaliśmy przebieg spotkania, w którym kolejne bramki dołożył Paweł Krogulec i pozyskany z Promnika Albert Siembora -mówi Karol Jóźwik, opiekun Wisły.

Wisła Maciejowice 4 (1)
Bór Regut 1 (1)

Bramki: Włodarczyk 45', Krogulec 54', Siembora 56', 74' - Bocian 22'.
Wisła: Sękulski - Nagadowski, Grylak, R. Jaworski (64' R. Sitnik), Baran, Pogoda, Siembora, Szeląg, Szopa, Krogulec (75' Gazda), Włodarczyk (80' P. Sitnik).

KLASA A (WARSZAWA)

WYNIKI 3. KOLEJKI

Promnik - Burza	0:2
Wisła - Bór	4:1
Wesoła - Amur	4:1
Halinów - Start	1:3
Radość - Celestynów	0:0
Zły - Advit	3:1
Józefovia - Vulcan	2:1

TABELA

1. Start	3	9	13:3
2. KS Wesoła	3	9	11:2
3. Zły	3	9	10:4
4. PKS Radość	3	7	3:0
5. Józefovia II	3	6	7:7
6. Burza	**3**	**6**	**9:6**
7. SRT Halinów	3	6	6:4
8. Wisła	**3**	**6**	**7:5**
9. Bór	3	3	5:7
10. CKS Celest.	3	1	0:4
11. Vulcan	3	0	3:7
12. Promnik	**3**	**0**	**2:7**
13. Advit	3	0	2:11
14. Amur	**3**	**0**	**2:13**

NASTĘPNA KOLEJKA

7/8 wrześnaia

Amur Wilga - PKS Radość (sob., godz. 17:00), Start Otwock - Burza Pilawa (sob., godz. 17:00), Vulcan Wólka Mlądzka - Wisła Maciejowice (sob. godz. 16:30), Bór Regut - Promnik Łaskarzew (niedz., godz. 16:00), Advit Wiązowna - Józefovia II Józefów, CKS Celestynów - Zły Warszawa, SRT Halinów - KS Wesoła.

LZS-y już grają

Ruszył sezon trawiasty w Powiatowej Lidze LZS. W kilku meczach zespół, który jako pierwszy zdobył gola, po ostatnim gwizdku musiał przełknąć gorycz porażki

W I lidze tradycyjnie sezon zaczęło 10 ekip. Tytułu broni KS Wola Starogrodzka, który na początek uległ Płomieniowi Górki. Po rocznym pobycie w II lidze powrócił Dragon Miętne i Hetman Sulbiny. Beniaminkiem w I Lidze jest Husarz Sławiny.

W II lidze mierzy się 8 zespołów. Do rozgrywek nie przystąpiły: GKS Osieck i Tornado Wola Rębkowska. Powrócił po przerwie Wilk Wilkowyja.

I LIGA

WYNIKI 1. KOLEJKI

Stromberg - Husarz 2:4 (2:1)
Bramki: Konrad Liśniewski 4', Wojciech Trzpil 37' - Patryk Krawczyk 32', Mateusz Krawczyk 69', Kacper Matysek 80', Rafał Wójciak 88'.
Piorun - Atom 2:2 (1:1)
Bramki: Piotr Dróżdż 9', 85' - Adam Mucha 40', Damian Grązka 59'.
Dragon - Hetman 1:5 (1:1)
Bramki: Kamil Niedźwiecki 16' - Michał Malitka 32', 59', Sebastian Mrugała 50', Jakub Zabiegliński 84', Piotr Wielgosz 88'.
KS Wola - Płomień 2:4 (2:1)
Bramki: Mateusz Jeleń 5', Damian Woźniak 40' - Bartłomiej Gawryś 25', Dariusz Zając 55', 64', Marcin Jarzyna 81'.
Jastrzębie - Orzeł II - przeł.

TABELA

1. Hetman	1	3	5:1
2. Husarz	1	3	4:2
3. Płomień	1	3	4:2
4. Piorun	1	1	2:2
5. Atom	1	1	2:2
6. Stromberg	1	0	2:4
7. KS Wola	1	0	2:4
8. Dragon	1	0	1:5
9. Jastrzębie	0	0	0:0
10. Orzeł II	0	0	0:0

NASTĘPNA KOLEJKA

8 września

Orzeł II Unin - Płomień Górki, Hetman Sulbiny - KS Wola Starogrodzka, Atom Chęciny - Dragon Miętne, Husarz Sławiny - Piorun Lipówki, Jastrzębie Borowie - Stromberg Głosków.

II LIGA

WYNIKI 1. KOLEJKI

Laguna - KS Garwolin 1:5 (0:2)
Bramki: Tomasz Salamończyk 84' - Maciej Belka 25', Jakub Mucha 37', Mateusz Szwej 61', 66', Jakub Niuk 76'.
WKS Puznów - GKS Górzno 1:1 (1:0)
Bramki: Daniel Poszytek 10' (k) - Hubert Owczarczyk 67'.
Wilk - Victoria 3:0
Walkower. Victoria Rębków nie była w stanie wystawić zespołu do gry.
GKS Gocław - Ave Krzywda 1:3

TABELA

KS Garwolin	1	3	5:1
Wilk	1	3	3:0
Ave Krzywda	1	3	3:1
WKS Puznów	1	1	1:1
GKS Górzno	1	1	1:1
GKS Gocław	1	0	1:3
Victoria	1	0	0:3
Laguna	1	0	1:5

NASTĘPNA KOLEJKA

8 września

KS Garwolin - Victoria Rębków, Ave Krzywda - Wilk Wilkowyja, GKS Górzno - GKS Gocław, Laguna Stary Miastków - WKS Puznów.

KLASA B (SIEDLCE)

WYNIKI 3. KOLEJKI

Promnik - Płomień II	4:1
Korona - Jutrzenka	1:7
Verifis - Gołąbek	4:5
Amazonka - Niwa	2:1
Świt - Nojszewianka	2:1
Błękitni - Strzelec	9:0
Grodzisk - Podlasie II	3:1

TABELA

1. Świt	3	9	19:3
2. Amazonka	3	9	10:3
3. Jutrzenka	3	6	11:5
4. Błękitni	3	6	11:7
5. Promnik	**3**	**6**	**9:5**
6. Grodzisk	3	6	4:3
7. ULKS Gołąb.	3	6	8:8
8. Niwa	3	4	6:5
9. Podlasie II	3	3	9:8
10. Nojszew.	3	3	6:8
11. Płomień II	3	3	3:5
12. Korona	3	1	4:12
13. Verifis	3	0	7:11
14. Strzelec	3	0	1:25

NASTĘPNA KOLEJKA

7 września, godz. 16:00

Promnik Gończyce - Korona Olszyc, Płomień II Dębe Wielkie - Podlasie II Sokołów Podlaski, Strzelec Chodów - Grodzisk Krzymosze, Nojszewianka Dobre - Błękitni Stoczek, Niwa Tęczki - Świt Barcząca, ULKS Gołąbek - Amazonka Wiśniew, Jutrzenka Cegłów - Verifis Wyrozęby.

KLASA B (WARSZAWA)

WYNIKI 1. KOLEJKI

Orzeł - Puznówka	2:0
Perła II - Wilanów	5:2
Sobienie - Sokół	0:5
Glinianka - Zamianie	1:2
Grom - Piorun	3:7
Jedność - City	0:5

TABELA

1. City	1	3	5:0
2. Sokół	1	3	5:0
3. Piorun	1	3	7:3
4. Perła II	1	3	5:2
5. Orzeł	1	3	2:0
6. SRS Zamienie	1	3	2:1
7. Glinianka	1	0	1:2
8. KS Puznówka	1	0	0:2
9. SF Wilanów	1	0	2:5
10. Grom	1	0	3:7
11. Sobienie	1	0	0:5
12. Jedność	1	0	0:5

NASTĘPNA KOLEJKA

7/8 września

KS Puznówka Perła II Złotokłos (niedz., godz. 17:00), City Wilanów - Orzeł Parysów, Jedność Warszawa - Piorun Warszawa, SRS Zamienie - Grom Prace Małe, Sokół Kołbiel - KS Glinianka, SF Wilanów - KS Sobienie Jeziory.

Dominacja, chociaż...

W zeszłą sobotę Promnik Gończyce na boisku w Sobolewie zmierzył się z rezerwami Płomienia Dębę Wielkiego

Po porażce z zeszłego tygodnia zawodnicy Promnika koniecznie chcieli się zrekompensować swoim kibicom i tym razem pokazać się z dużo lepszej strony.

Można powiedzieć, że zrobili to perfekcyjnie. Dowodem jest zwycięstwo i bardzo dobra gra drużyny z Gończyc. Pierwsza połowa to całkowita dominacja. Goście oddali zaledwie jeden strzał na bramkę, a o dłuższym utrzymywaniu się przy piłce nie było mowy. Przyniosło to skutek w postaci dwóch bramek. Na listę strzelców po bardzo ładnych zespołowych akcjach wpisali się na początku Krzysztof Szewczyk, a później Kamil Kosmala.

Po znakomitej pierwszej części spotkania, gospodarze w drugiej części złapali lekką zadyszkę, popełnili kilka głupich błędów, na szczęście niegroźnych w skutkach. Udało się nawet podwyższyć prowadzenie za sprawą najmłodszego zawodnika, czyli Dawida Kasperczyka. Po strzelonej bramce znowu niepotrzebnie wkradła się nerwowość, przez którą Promnik stracił bramkę. Przyjezdnym nie udało się pójść za ciosem. Było wręcz przeciwnie, bo stracili po kontrze kolejną bramkę. Ten mecz pokazał, że drużyna z Gończyc ma potencjał, ale nadal zdarzają się błędy, które koniecznie muszą wyeliminować, jeżeli chcą się liczyć w walce o wyższe cele.

Promnik Gończyce 4 (2)
Płomień II Dębe W. 1 (0)

Bramki: K. Szewczyk 27', Kosmala 35', Kasperczyk 46', Woźniak 88'- Kaczmarczyk 82'.
Promnik: Białecki - Babik (65' Mucha), Paziewski, Zackiewicz (80' Gałązka), Radziej, Woźniak, R. Szewczyk, K. Szewczyk (80' Jurczak), Kosmala (80' Lechnio), Galbarczyk, Kasperczyk.

Opracowano przez Sedan

Opowiedz o sporcie

MATEUSZ POŁYNKA
sport@twojglos.pl
511 199 671

Nie ma lepszego od Marka Górskiego

Zryw zwyciężył po raz czwarty z rzędu i wraz z Tygrysem Huta Mińska i Hutnikiem Huta Czechy przewodzi stawce z kompletem punktów na koncie

- Za nami trudne spotkanie. Graliśmy czwartą kolejkę i znów graliśmy w defensywie w innym zestawieniu niż w poprzednim meczu. Brakuje nam zgrania, zaufania, zrozumienia. Póki co szukamy optymalnego rozwiązania - mówi Marek Górski.

Sobolewianie objęli prowadzenie po uderzeniu Wojciecha Majsterka, który wykorzystał wrzutkę z rzutu rożnego Pawła Króla. Później błąd popełnił jeden z graczy gości, co wykorzystał napastnik miejscowych w sytuacji sam na sam z Mariuszem Nozorkiem. W drugiej części przypomniał o sobie duet Michał Wiśnioch - Marek Górski. Już na początku spotkania „Pająk" wyłożył piłkę „Góralowi", ale ten uderzył w słupek.

Już po zmianie stron rosły napastnik Zrywu w bliźniaczej akcji dał prowadzenie swojemu zespołowi po asyście Wiśniocha. Po chwili gospodarze wyrównali. Rzut rożny zamienili na bramkę po sporym zamieszaniu w polu karnym. Majsterek odpalił tomahawk a'la Cristiano Ronaldo z dystansu. Bramkarz „wypluł" piłkę przed siebie, a tam czekał już Górski, który strzelił z bliskiej odległości.

Bohater spotkania jeszcze raz cieszył się z gola, kompletując hat-tricka. Po niezłej akcji prawą stroną Król dośrodkował w pole karne, gdzie piłkę opanował Krzysztof Kwaśniak i przytomnie wycofał na 16 metr. Tam był „Góral" i mocnym strzałem lewą nogą pokonał bramkarza rywali. Dla 29-latka było to trzecie trafienie w meczu, a ósmy gol w sezonie.

- Myślę, że każdy trener w tej klasie rozgrywkowej chciałby mieć takiego zawodnika. „Góral" spokojnie znalazłby sobie miejsce w klubach czwartoligowych. W poprzednich rozgrywkach zdobył 21 bramek, a teraz jest w takim „gazie", że powinien przebić swój wyczyn. Strzela jak natchniony. Jako kapitan ciągnie wózek o nazwie Zryw Sobolew - mówi Tomasz Tywanek, trener zwycięzców.

Czarni Węgrów	**2 (1)**
Zryw Sobolew	**4 (1)**

Bramki: Majsterek 14', Górski 55', 67', 80'.
Zryw: Nozorek - P. Białecki (75' Figielski), Zabiegałowski, Komar, Kazimierak (46' Ostrowski), J. Białecki, Kwaśniak (85' Pawlik), Majsterek, Król (80' Szymański), Wiśnioch (65' Michalec), Górski.

KLASA O (SIEDLCE)

WYNIKI 4. KOLEJKI

Orzeł - Wilga	0:0
Hutnik - Fenix	4:1
Czarni - Zryw	2:4
Tygrys - Mazovia II	4:0
Naprzód - Płomień	3:0
Jabłon. - Wektra	1:2
Miedzanka - Victoria	3:2
Małkinia - Jastrząb	3:2

TABELA KL. O (SIEDLCE)

1. Tygrys	4	12	13:2
2. Hutnik	**4**	**12**	**16:6**
3. Zryw	**4**	**12**	**14:6**
4. Orzeł	**4**	**10**	**13:2**
5. Naprzód	4	9	8:5
6. Czarni	4	6	9:11
7. Fenix	4	6	6:6
8. MKS Małkinia	4	6	8:15
9. Jabłonianka	4	4	8:7
10. Miedzanka	4	4	7:9
11. Wektra	4	3	6:12
12. Mazovia II	4	3	2:8
13. Jastrząb	4	2	7:9
14. Wilga	**4**	**2**	**0:4**
15. Płomień	4	1	3:9
16. Victoria	4	0	4:13

NASTĘPNA KOLEJKA

07/08.09

Wilga Miastków Kościelny - Tygrys Huta Mińska (sob., godz. 16:30), Zryw Sobolew - MKS Małkinia (niedz., godz. 16:00), Mazovia II Mińsk Mazowiecki - Hutnik Huta Czechy (niedz., godz. 14:00), Jastrząb Żeliszew - Orzeł Unin (niedz., godz. 17:00), Victoria Kałuszyn - Czarni Węgrów, Wektra Zbuczyn - Miedzanka Miedzna, Płomień Dębe Wielkie - Jabłonianka Jabłonna Lacka, Fenix Siennica - Naprzód Skórzec.

„Bimber" goni „Szostiego"

Hutnik pokonał Fenix Siennica, chociaż jako pierwszy stracił gola

Ekipa Bogdana Głąbickiego w 11 minucie straciła gola. Przyjezdni wyprowadzili kontrę, po której Bartosz Kozakiewicz pokonał Macieja Lisa. Po kwadransie wyrównał Kamil Szostak. „Bimber" skończył centrę z rzutu rożnego Mateusza Rękawka. Miejscowi wyszli na prowadzenie niespełna kwadrans przed końcem. Faulowany w polu karnym był Sebastian Grzegorczyk, zaś z „wapna" trafił młodszy z Szostaków, który ma na koncie trzy trafienia.

Piłkarze Hutnika czterokrotnie zbiegali się do siebie, by cieszyć się z goli strzelonych Fenixowi (fot. Mateusz Dróżdż)

Najskuteczniejszym graczem HHC jest Piotr Szostak, który w ostatnim starciu doznał kontuzji i teraz z konieczności nie wybiegł na boisko. Do tej pory „Szosti" cieszył się z goli sześciokrotnie.

W końcówce miejscowi wrzucili wyższy bieg i zdobyli jeszcze dwie bramki. Po składnej akcji Mateusza Rękawka i Grzegorczyka pierwszy z nich dograł do środka, a tam nadbiegający Łukasz Ściborowski huknął w długi róg. Kropkę nad „i" postawił Rafał Macioszek. Grzegorczyk zgrał z boku do Ściborowskiego, którego strzał odbił bramkarz. Jego kolega nie miał problemów z dobitką.

Hutnik Huta Czechy	**4 (1)**
Fenix Siennica	**1 (1)**

Bramki: K. Szostak 25', 77', Ściborowski 84', R. Macioszek 85'- Kozakiewicz 11'.
Hutnik: Lis - Rękawek (81' Piętka), W. Wilczek, J. Kardyka, Grudniak (85' Mazek), Jedynak, R. Macioszek (90' B. Głąbicki), Grzegorczyk, M. Macioszek (75' Ściborowski), Wardak (81' P. Wilczek), K. Szostak.

ROZMOWA Z Sebastianem Grzegorczykiem, zawodnikiem Hutnika Huta Czechy

Powrotu nie da się opisać

Jak ocenisz spotkanie?

- Pierwsza połowa nie wyglądała najlepiej z naszej strony. Rywal dobrze grał w obronie oraz w środku pola. Dużo lepiej wyglądaliśmy po przerwie. Górowaliśmy nad przeciwnikami lepszym przygotowaniem fizycznym, co jest zasługą dobrze przeprowadzonego okresu przygotowawczego pod wodzą Rafała Głąbickiego.

Triumfowaliście z niewygodnym przeciwnikiem...

- Cieszymy się z wygranej i wysokiego zwycięstwa. Przeważnie w Siennicy notowaliśmy remisy. Teraz mieliśmy pełne powody do zadowolenia.

Wróciłeś do gry po trzech meczach...

- Jeden mecz został mi darowany. To pokłosie meczu barażowego. W rewanżu musiałem opuścić przedwcześnie boisko.

Przypomnij, co zrobiłeś...

- Po groźnym faulu na mnie wstałem i uderzyłem przeciwnika. To wersja sędziów. Ja go odepchnąłem. Arbiter opisał sytuację po swojemu i musiałem pokutować na początku sezonu. Odepchnięcie było odruchem. Gdyby rywal trafił mi w nogi, dzisiaj mógłbym chodzić o kulach lub jeździć na wózku. Jestem przekonany, że zrobił to specjalnie i chciał mnie skrzywdzić. Nie wytrzymałem.

Ale wreszcie jesteś z zespołem...

- Dokładnie. Zapomniałem o tym. Wrócić na murawę to coś, czego nie da się opisać. Cieszę się, że mogłem wrócić wcześniej i pomóc drużynie.

Derby bez zwycięzcy

Orzeł zastopowany. W starciu derbowym uninianie podzielili się punktami z Wilgą

Szkoleniowiec ekipy z Miastkowa Kościelnego nie ukrywa, że przed pierwszym gwizdkiem punkt wziąłby w ciemno.

- Im dłużej trwał mecz, tym bardziej wierzyliśmy w zwycięstwo. Wprawdzie gospodarze w pierwszej połowie byli stroną dominującą, jednak bardzo dobrze spisywała się defensywa z Patrykiem Salamończykiem między słupkami w roli głównej -mówi Mateusz Hajdacki.

Wilga wywalczyła drugi punkt w bieżących rozgrywkach.

- Początek ligi mamy ciężki. Mierzyliśmy się ze spadkowiczem, wcześniej z drużynami, które są teoretycznie lepsze od nas. Myślę, że każda zdobycz z takimi ekipami to wartość dodana do naszego dorobku. W sobotę przyjedzie do nas Tygrys Huta Mińska. Mają lidera, dużo strzelają, są w formie. Będą chcieli wygrać i tak samo, jeśli mógłbym brać w ciemno, zrobiłbym to. My cały czas jesteśmy w okresie przygotowawczym. Uczymy się, zgrywamy, poprawiamy elementy, które wychodzą nam słabiej -dodaje.

Hajdacki żałował przede wszystkim sytuacji z samej końcówki, kiedy w dobrej sytuacji znalazł się Damian Rodak.

-Mówi się trudno. Zapominamy o derbach i przygotowujemy się do boju z liderem. Mam nadzieję, że dobry wynik ze spadkowiczem z czwartej ligi pozwoli moim graczom uwierzyć w swoje umiejętności i możliwości -kończy.

Z remisu nie byli zadowoleni gracze Orła. *- Preferujemy grę w piłkę, a nie typową walkę. Staraliśmy się, jednak przeciwnicy bronili się całym zespołem i trudno było sforsować ich w grze defensywnej. W pierwszej części mieliśmy dwie znakomite okazje, lecz się nie udało. Sądzę, że gdybyśmy zdobyli prowadzenie na początku spotkania byłoby nam zdecydowanie łatwiej o podwyższenie rezultatu i narzucenie swojej gry* - mówi Marcin Wrzosek.

Szkoleniowiec miejscowych przyznaje, że po przerwie nie było już tak dobrze. *- Nie szło tak, jakbyśmy sobie tego chcieli. Ciężko było stworzyć dogodną sytuację, a dodatkowo mogliśmy zostać skarceni. Dla nas to przestroga. Z takimi zespołami potrzebna jest lepsza skuteczność i przede wszystkim nie możemy czekać do ostatnich chwil, by zdobyć gola* - dodaje.

Orzeł Unin	**0**
Wilga Miastków K.	**0**

Orzeł: Seroczyński - Sz. Styś (70' Gora), Ziółek, Piesio, Piłka, B. Szczęśniak, Wielgosz (70' D. Szczęśniak), Brych (50' M. Zalewski), Migas (80' Jakubaszek), Parzyszek, D. Matysiak.
Wilga: Salamończyk - Wasilka, Dybcio, Aniszewski, Jaroń, Wardak, Baran, Frelik (70' P. Kajka), Borkowski (53' Domański), Cichecki (90' Matysek), Ponceleusz (67' Rodak).
Czerwona kartka: Jaroń 90+3', za dwie żółte kartki.

Uploaded to pdfsearch.com 5e0c3 1d1c2

TWÓJ Głos
GAZETA POWIATU GARWOLIŃSKIEGO
SPORT

Redaguje
Mateusz Połynka
e-mail: sport@twojglos.pl
511 199 671

IV LIGA

WYNIKI 4.KOLEJKI

Wilga - KS Warka	3:3
Radomiak II - Błonianka	2:2
Unia - Żyrardow.	1:4
Mszczon. - Oskar	5:2
Mazur - KS Raszyn	1:0
Józefovia - Victoria	0:3
Piaseczno - Proch	4:0
Znicz II - Pilica	3:2

TABELA

1. Błonianka	4	10	15:3
2. Radomiak II	4	10	9:5
3. Pilica	4	9	10:6
4. MKS Pias.	4	7	11:5
5. Mazur	4	7	7:5
6. Victoria	4	6	10:7
7. Znicz II	3	6	6:6
8. Wilga	4	5	11:12
9. Mszczon.	4	4	7:7
10. Proch	4	4	5:9
11. Oskar	4	4	6:10
12. KS Warka	4	3	6:8
13. Żyrardow.	4	3	8:12
14. KS Raszyn	3	3	2:7
15. Unia	2	1	1:4
16. Józefovia	4	1	1:9

NASTĘPNE KOLEJKI

07/08.09

Znicz II Pruszków - Wilga Garwolin (niedz. godz. 12:00), Proch Pionki - Radomiak II Radom, Victoria Sulejówek - MKS Piaseczno, KS Warka - Józefovia Józefów, KS Raszyn - Pilica Białobrzegi, Oskar Przysucha - Mazur Karczew, Żyrardowianka Żyrardów - Mszczonowianka Mszczonów, Błonianka Błonie - Unia Warszawa.

Remis to trochę za mało

Wilga to chimeryczny zespół. Wskazują na to wyniki czterech pierwszych meczów. Garwolinianie zaczęli od niedosytu po remisie 3:3 w Piasecznie. Następnie ulegli 1:3 Prochowi Pionki, by tydzień później triumfować 4:3 w Sulejówku ze spadkowiczem z III ligi - Victorią. W sobotę podopieczni Damiana Milewskiego zremisowali z kolejnym nowicjuszem Klasy Okręgowej - KS-em Warka

Nasi gracze od pierwszych minut byli zespołem lepszym. Znakomitą okazję miał Sebastian Papiernik, jednak górą był bramkarz, a dobitkę Szymona Rękawka zmierzającą do siatki wybił w ostatniej chwili jeden z defensorów przyjezdnych. Mało? Niedługo później Kacper Kowalski znalazł się w sytuacji sam na sam z bramkarzem, lecz przegrał z nim rywalizację.
W 11 minucie było wreszcie 11. Kowalski zagrał prostopadłą piłkę do Tomasza Paszkowskiego, który praktycznie z linii końcowej dośrodkował. Golkiper z Warki odbił futbolówkę przed siebie, co wykorzystał Poul Boroski. Radość z prowadzenia trwała chwilę. Centrę Piotra Stefańskiego głową sfinalizował Kamil Wierzbicki. Na trybunach poruszenie, na ławce trenerskiej szok. Mało? W 17 minucie goście wygrywali. Stefański dośrodkował z rzutu rożnego, a Wierzbicki wiedział, co ma zrobić z piłką.

Po golu Poula Boroskiego Wilga wygrywała. Nikt nie spodziewał się innego rozstrzygnięcia, jak zwycięstwo naszych...

REMIS I POGOŃ

Po nieco godzinie gry wyrównał Paszkowski. Najskuteczniejszy zawodnik Wilgi dobił uderzenie Poula Boroskiego. Za pierwszym razem bramkarz zdołał odbić strzał z ostrego kąta Argentyńczyka, lecz wobec dobitki był bez szans. Gdy wydawało się, że wybrańcy Milewskiego pójdą za ciosem, po raz drugi w spotkaniu musieli gonić wynik. Zbyt krótkie wybicie piłki trafiło do Grzegorza Seremaka, a ten huknął pod poprzeczkę. Axel Gandarela był bez szans. Gospodarzom pozostało nieco ponad kwadrans, by odrobić straty i spróbować przechylić szalę na swoją korzyść. W 78 minucie udało się wykonać część zadania. Po prawej stronie znalazł się Boroski wrzucił do Paszkowskiego, który trafił z powietrza po ziemi i piłka wpadła przy dalszym słupku.

O CENTYMETRY I SPALONY

Miejscowi starali się, lecz spotkanie zakończyło się podziałem punktów. Blisko szczęścia był Paszkowski. Młody napastnik Wilgi wprawdzie trafił do siatki, jednak nie dane było mu się cieszyć z hat-tricka, gdy według sędziego był na spalonym. O centymetry głową pomylił się Piotr Talar. Ostatecznie uderzenie głową powędrowało obok bramki zespołu z Warki.

Wilga Garwolin	**3 (1)**
KS Warka	**3 (2)**

Bramki: Boroski 11', Paszkowski 63', 78' - Wierzbicki 13', 17', Seremak 72'.
Wilga: Gandarela - Kwiatkowski, Karol Zawadka, Pyra (46' Świder), Alot (58' D. Papiernik), Kowalski, Rękawek (58' Sitarek), Talar, Boroski (82' Sobieszek), S. Papiernik, Paszkowski.
Żółte kartki: S. Papiernik, Karol Zawadka.

Paśnicka najszybsza. Wszyscy z medalami

Wicemistrzynią na 2500 metrów została Aleksandra Borkowska

Daria Paśnicka zaliczyła świetny debiut w barwach Wilgi. Wygrała bieg na 10 kilometrów

W przedostatnią sobotę sierpnia w Rykach odbył się III Bieg Ciołka. W biegu głównym wzięło udział blisko 200 osób. Świetnie zaprezentowali się przedstawiciele Wilgi Garwolin. Debiutująca w barwach naszego klubu Daria Paśnicka z przewagą ponad czterech minut zwyciężyła na dystansie 10 kilometrów. Z kolei w rywalizacji na 2500 m dziewcząt drugą lokatę wywalczyła młodziczka - Aleksandra Borkowska.
Wśród chłopców srebrny medal przypadł Adamowi Makulcowi, a brązowy Danielowi Sierańskiemu.

Opracował 5eOSTRA

Rozmowa z Tomaszem Paszkowskim, napastnikiem Wilgi Garwolin

„Czegoś zabrakło..."

Dlaczego wywalczyliście tylko jeden punkt?
-No właśnie. Każdy z nas miał nadzieję, że przed własną publicznością dane nam będzie cieszyć się z kompletu punktów, pierwszego w sezonie. Niestety. Przy stałych fragmentach zabrakło nam koncentracji. W taki sposób przeciwnicy zdobyli dwie szybkie bramki, przez co musieliśmy gonić wynik.

Dogoniliście, ale nie byliście w stanie prześcignąć KS-u...
-W końcówce mogliśmy pokusić się o zwycięstwo, lecz zabrakło trochę szczęścia. W drugiej połowie byliśmy zespołem lepszym, lecz nie umieliśmy tego udowodnić trafieniami.

Wygraliście w Sulejówku, zremisowaliście w Piasecznie, a u siebie...
-Nie mam pojęcia, dlaczego tak się dzieje. Każdy z nas liczył na komplet punktów. Już po porażce z Prochem wszyscy byli wściekli. Chcieliśmy się zrehabilitować. Czegoś zabrakło.

W czterech meczach zdobyłeś pięć goli, więc chyba forma można cieszyć?
-Jest całkiem nieźle. Dobrze to wygląda, jednak muszę jeszcze poprawić swoją grę. Gdyby można było zamienić, wolałbym mieć mniej goli na swoim koncie. Chętnie wymieniłbym je na dodatkowe punkty na korzyść drużyny. Piłka nożna to gra zespołowa i statystyki indywidualne są na drugim planie.

W niedzielę zmierzycie się ze Zniczem II w Pruszkowie...
-Nie możemy podpalać się tym, że pierwszy zespół grający w drugiej lidze gra swoje spotkanie tego samego dnia w Elblągu. Mogę obiecać, że zrobimy wszystko, aby wygrać spotkanie. Chcielibyśmy, by nasza sytuacja w tabeli wyglądała jeszcze lepiej. Z drugiej strony trzeba pamiętać, że w piłce nożnej nic nie jest wiadome.