CENA 4,40 zł W TYM 5% VAT

Tygodnik Prudnicki

20 MAJA 2026 ROKU INDEKS 327816 ISSN 1231–904 X

NUMER 21 (1838) ROK XXXVI ISTNIEJE OD 1990 ROKU

REKLAMA

OPINIE. PRZYSZŁOŚĆ PRUDNICKIEJ ŁAŹNI MIEJSKIEJ WEDŁUG WIESŁAWA TYNDYKA CZYTAJ NA STR. 10

PLANY

Magistrala Podsudecka w ministerialnym planie

W opublikowanym przez Ministerstwo Infrastruktury projekcie rozporządzenia dotyczącego kolejowych przewozów pasażerskich uwzględniono Magistralę Podsudecką. **Co proponuje się prudnickiej kolei?**

CZYTAJ NA STR. 11

ISSN 1231-904X

PRUDNIK

Rozpoczęła się budowa bloku SIM

CZYTAJ NA STR. 2

ANDRZEJ DEREŃ (2)

Trwa budowa bloku SIM Opolskie Południe przy ul. Fränkla w Prudniku. We wtorek, 19 maja, wmurowano kamień węgielny pod budynek.

REKLAMA

eprasa.pl 5e671c7597

REKLAMA / OGŁOSZENIE

PRUDNIK

Rozpoczęła się budowa bloku SIM

Trwa budowa bloku SIM Opolskie Południe przy ul. Fränkla w Prudniku. We wtorek, 19 maja, wmurowano kamień węgielny pod budynek.

Wielorodzinny budynek będzie posiadał 32 mieszkania. Znajdzie się w górnej części ul. Fränkla. Wykonawcą inwestycji jest spółka MPM Development. Wartość inwestycji SIM to 11,5 mln zł. Zadanie realizowane jest dzięki korzystnemu finansowaniu, m.in. kredytu dedykowanego SIM-om z Banku Gospodarstwa Krajowego. Wykonawca ma czas do listopada 2028 r. na finalizację zadania.

ANDRZEJ DEREŃ (2)

Termin finalizacji budowy bloku to listopad 2028 roku

- Będą to mieszkania wykończone, „pod klucz”, dwie klatki schodowe i nowoczesne rozwiązania. Budynek będzie energooszczędny, będą mieszkania dla osób z niepełnosprawnościami, teren wokół będzie zagospodarowany – zachwala walory budynku prezes SIM Opolskie Południe Frydlewska – Kurzeja. W planach są kolejne trzy budynki, o ile będzie zainteresowanie tego typu mieszkaniami w Prudniku.

Blok budowany jest przy ulicy Fränkla

SIM zaprasza do swojego biura przy ul. Ratuszowej, gdzie można zapoznać się z warunkami wynajmu lokali (połowa oferowanych mieszkań jest jeszcze dostępna).

Aktu wmurowania aktu erekcyjnego dokonali wspólnie: prezes Paulina Frydlewska – Kurzeja, burmistrz Prudnika Grzegorz Zawiślak, poseł Tomasz Kostuś, prezes Krajowego Zasobu Nieruchomości Łukasz Bałajewicz oraz wykonawca. „Kamień” jest zarazem kapsułą czasu, w której obok głównego dokumentu, znalazło się m.in. aktualne wydanie „Tygodnika Prudnickiego”. ■

Rysunkowy komentarz

Rysował: Grzegorz Weigt

eprasa.pl 5e671c7597

STARE KOTKOWICE – BIEDRZYCHOWICE

Czołowe zderzenie

KPP PRUDNIK

Na czas prowadzenia działań służb ratunkowych droga została zablokowana, a objazd wyznaczono przez Wróblin.

W poniedziałek, 18 maja, około godz. 6.00 na drodze krajowej nr 40 między Starymi Kotkowicami a Biedrzychowicami doszło do groźnego wypadku – zderzenia osobowego BMW z ciężarową scanią.

Z ustaleń policjantów wynika, że doszło do zderzenia czołowego obu pojazdów – informuje Komenda Powiatowa Policji w Prudniku. - Kierujący BMW 35-letni mężczyzna z obrażeniami ciała został przetransportowany do szpitala, podróżował bez pasażerów.(d) ■

REKLAMA

eprasa.pl 5e671c7597

GŁUCHOŁAZY

Zakończono kluczowy etap budowy mostu

GDDKiA

Aktualny stan budowy mostu

Zakończono betonowanie ostatnich elementów konstrukcyjnych nowego mostu na Białej Głuchołaskiej w Głuchołazach. Wykonano również pełne sprężenie konstrukcji, co – jak podkreśla GDDKiA – znacząco zwiększa jej wytrzymałość i zdolność do przenoszenia dużych obciążeń. Do realizacji obiektu zużyto ok. 5000 ton betonu.

Nowy most będzie konstrukcją jednoprzęsłową, bez podpór w korycie rzeki. Przęsło o długości 52 metrów i szerokości 19 metrów zostanie posadowione o metr wyżej niż stary Most Andrzeja. Obiekt, zaprojektowany jako belkowy, żelbetowy sprężony i wzmocniony łukiem, będzie oparty na przyczółkach przenoszących obciążenia na podłoże. Przewidziano dwa pasy ruchu oraz ścieżkę pieszo-rowerową.

Projekt powstał z uwzględnieniem wymagań PGW Wody Polskie oraz rekomendacji Instytutu Badawczego Dróg i Mostów.

- Obecnie trwają prace przy demontażu deskowań i rusztowań oraz zbrojeniu elementów podpór. W kolejnych etapach zaplanowano wykonanie nawierzchni, montaż dylatacji, krawężników, kap chodnikowych i systemu odwodnienia - informuje Generalna Dyrekcja Dróg Krajowych i Autostrad. - Po wykonaniu dojazdów, próbach obciążeniowych i uzyskaniu pozwolenia na użytkowanie, most ma zostać oddany do ruchu w drugiej połowie roku. (z/t) ■

RAPORT

Słaby marzec

Marzec należał do kolejnego „zimowego" miesiąca ze zwyżką bezrobocia. W budownictwie mieszkaniowym głucha cisza.

Andrzej DEREŃ

Przez miesiąc w powiecie prudnickim oddano do użytkowania zaledwie jedno mieszkanie i łącznie 13 od początku roku. W porównaniu z analogicznym okresem 2025 r. to „dużo", bo wtedy było ich tylko 6, tyle że na tle województwa wypadamy dramatycznie słabo. W całym regionie oddano do użytku 800 mieszkań, czyli u nas ledwie 1,6% tej liczby. Co ciekawe to w powiatach, gdzie było najmniej nowych mieszkań (prudnicki i głubczycki), miał one największą przeciętną powierzchnię – ponad 169 m kw. Najmniejsze mieszkania buduje się tam, gdzie powstaje ich najwięcej – w Opolu (59,2 m kw.).

W marcu stopa bezrobocia wzrosła z 10,9 do 11,1%, co daje liczbę 1786 osób w wieku produkcyjnym bez pracy. Rok temu było to 9,4%. Tylko dwa powiaty w Opolskiem mają dwucyfrowe bezrobocie – prudnicki i głubczycki (12,5%).

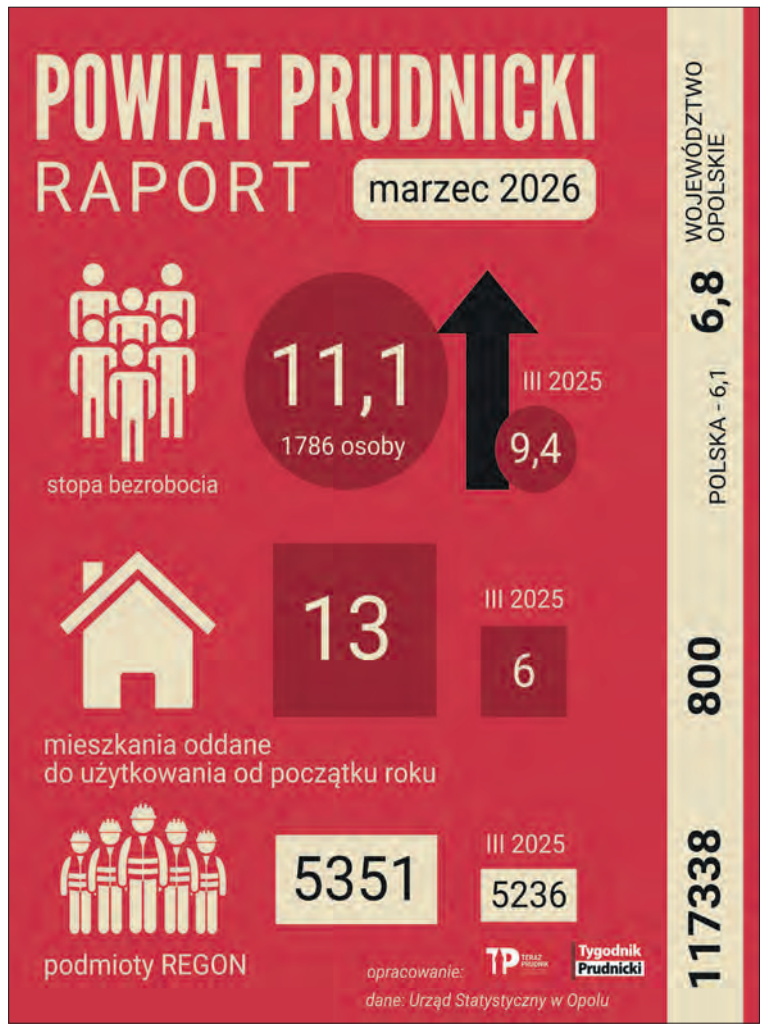

GRAFIKA: ANDRZEJ DEREŃ

W marcu stopa bezrobocia wzrosła z 10,9 do 11,1%, co daje liczbę 1786 osób w wieku produkcyjnym bez pracy.

Comiesięczne dane wyraźnie pokazują, że południowe powiaty województwa opolskiego: prudnicki i głubczycki, gospodarczo odstają od pozostałej części regionu. Choć różnice nie są duże, to nic nie jest w stanie sprawić, by te dwa obszary pozbyły się miana dwóch powiatów z najsłabszymi danymi ekonomicznymi i społecznymi w regionie. ■

REKLAMA

eprasa.pl 5e671c7597

REKLAMA

Najpiękniejszy prezent na Dzień Mamy? Twoja obecność i każde usłyszane „kocham Cię”.

Za każdą dobrą radę i nieustającą miłość oraz wsparcie – podziękuj Mamie obecnością, której nie zakłóci żadna bariera. Wspólny śmiech, szeptane wspomnienia i gwar rodzinnego stołu to chwile, które są sercem Waszego świata. Nie pozwól, by cokolwiek je wyciszyło.

Podaruj Mamie to, co bezcenne: radość z każdego usłyszanego słowa.

Z okazji Jej święta zadbaj o to, co najważniejsze. Umów Mamę na **bezpłatne badanie słuchu** w Prudniku – bez skierowania i bez kolejek.

Centrum Słuchu Audika
ul. Kościuszki 15, I piętro, gab. 29
tel. 883 490 290

Audika

eprasa.pl 5e671c7597

LACHOWICZ
Prudnik, ul. Kolejowa 59a
tel. 77 406 81 10
• INSTALACJE WOD-KAN
• SODASTREAM
15,-
PIECE •
NA PELLET I EKOGROSZEK
WYCENA I INSTALACJA
• NARZĘDZIA
• GRZEJNIKI

RENOWACJA SCHODÓW DRZWI I MEBLI
PRUDNIK
ul. Grunwaldzka 54
792 461 532

Biuro Poselskie Posła na Sejm RP
Katarzyny Czochara
zaprasza mieszkańców
PRUDNIK
ul. Klasztorna 4
godziny otwarcia:
pon. 11³⁰-15³⁰
wt. 10⁰⁰-14⁰⁰
pt. 10⁰⁰-14⁰⁰
W sprawie umówień proszę dzwonić:
730 621 666 lub pisać:
kczochara.biuro@gmail.com
MASZ SPRAWĘ DO POSŁA? PRZYJDŹ!

dachówka
blachodachówka
kominy
usługi budowlano - - dekarskie
wymiana więźby dachowej
budowa domów
docieplenia
adaptacja poddaszy
glazurnictwo
I&D Budownictwo
Damian Zielski
530 580 826
I&D Budownictwo

Zakład ślusarsko-spawalniczy
METANCE
Patryk Szemberg
BRAMY
OGRODZENIA
BALUSTRADY
SCHODY METALOWE
KONSTRUKCJE STALOWE
tel. 666 081 077
Trzebina 215, 48-200 Prudnik
p.szemberg@metance.pl

Tygodnik Prudnicki
Biuro reklam i ogłoszeń
Prudnik, ul. Kościuszki 13a, tel. 77 436 28 77
reklama@tygodnikprudnicki.pl

Interreg
Współfinansowane przez Unię Europejską
Gminne Centrum Kultury w Białej
Czechy – Polska

niedziela
7.06
2026
godz. 9.00
INTER FOOTBALL
Biała Cup 2026
Stadion Miejski w Białej
TURNIEJ PIŁKARSKI
roczniki: 2017/2018
oraz 2019 i młodsi
PONADTO PROGRAM ANIMACYJNO-SPORTOWY
Z ELEMENTAMI EDUKACJI SPORTOWEJ
na wydarzenie obowiązuje rejestracja pod tel. 77 438 70 26
oraz u koordynatora Krzysztofa Stolarewskiego pod tel. 795 959 574

Projekt „Razem odkrywamy pogranicze – w rytmie sportu, tradycji i historii"
jest współfinansowany ze środków programu Interreg Czechy – Polska 2021-2027"
w ramach Funduszu Małych Projektów Euroregionu Pradziad

DACH STAL
OD TERAZ W NASZEJ OFERCIE
BLACHA T-18
BLACHA T-18
- 0,5 mm grubości
- sprzedaż w odcinkach: 3,05mb - 2,55mb - 2,05mb
- szerokość krycia 1,1m
- RAL 7035
- od 19⁹⁰ zł/m² (brutto)
NAJLEPSZA CENA!
Prudnik, ul. Morcinka 1A
tel. 798 004 528
prudnik@dachstal.eu

KSERO
WYDRUKI W KOLORZE
Redakcja „Tygodnika Prudnickiego"
ul. Kościuszki 13a (parking obok PKS)
pon-pt 8:00-16:00

REKLAMA / OGŁOSZENIE
OGŁOSZENIE

eprasa.pl 5e671c7597

GÓRY OPAWSKIE

W lesie trwają prace. Tak budują nową ścieżkę rowerową do Czech

Trwa modernizacja trasy rowerowej z Prudnika przez Dębowiec do granicy państwa i dalej w kierunku czeskiego Jindřichova.

Na kamienny podkład wylany zostanie asfalt

HALINA CHROBAK (3)

W poniedziałek, 11 maja, rozpoczęło się asfaltowanie pierwszego odcinka ścieżki rowerowej.

- Ta droga na terenie powiatu prudnickiego ma być zakończona do lipca – zapowiada starosta prudnicki Radosław Roszkowski. – Odcinek łączący Dębowiec z granicą państwa będzie wtedy gotowy, a być może nawet nieco szybciej.

Inwestycja realizowana jest przez Powiat Prudnicki i Gminę Jindřichov w ramach programu Interreg Czechy-Polska. Równolegle realizowana jest druga inwestycja samorządu powiatowego, budowa ścieżki rowerowej obok szosy między Prudnikiem a Dębowcem.

Obok nowych ciągów rowerowych powstaje też infrastruktura towarzysząca, w tym miejsca odpoczynku w Dębowcu i na parkingu w lesie obok kamiennej drogi Dębowiec – Trzebina. ■

Wzdłuż szosy widać ciąg ścieżki rowerowej

Nowa altana turystyczna w Dębowcu

REKLAMA

eprasa.pl 5e671c7597

PERSONALIA

Dariusz Broj pokieruje prudnicką spółką komunalną

Dariusz Broj został prezesem Zakładu Usług Komunalnych w Prudniku. We wtorek, 12 maja, został powołany na to stanowisko przez Radę Nadzorczą, po wcześniejszej rezygnacji z tego stanowiska przez Piotra Wierzbickiego. Wierzbicki kierował spółką zaledwie kilka miesięcy, od listopada 2025 r.

Dariusz Broj był dotychczas dyrektorem Działu Administracji Lokalowej ZUK-u. Wcześniej kierował pływalniami w Kędzierzynie-Koźlu i Krapkowicach oraz pracował w Urzędzie Miejskim w Krapkowicach. (d) ■

GMINA STRZELECZKI

Nowe oświetlenie przyniesie oszczędności

STRZELECZKI

Nowe oświetlenie

Na terenie gminy Strzeleczki zakończono montaż nowoczesnego oświetlenia LED, które poprawi bezpieczeństwo mieszkańców oraz estetykę przestrzeni publicznej. Wartość inwestycji wyniosła ponad 1,6 mln zł, z czego ponad 1,2 mln zł pochodziło z programu „Polski Ład – Rozświetlamy Polskę".

Jak informuje burmistrz Marek Pietruszka modernizacja przynosi również oszczędności energii – średnie zużycie energii jednej oprawy spadło o około 100 kWh, a w niektórych punktach nawet o 460 kWh miesięcznie. Obecnie prowadzone są końcowe prace techniczne i regulacyjne systemu. (z/t) ■

PLANY

Spotkanie w Warszawie. Tematem zbiornik Ścinawa - Piorunkowice

Planowany zbiornik wodny koło Ścinawy Małej był tematem spotkania, do jakiego doszło 15 maja w Warszawie.

Z ministrem infrastruktury Dariuszem Klimczakiem oraz wiceprezesem Wód Polskich Marcinem Jarzyńskim rozmawiali przedstawiciele korfantowskiego samorządu – burmistrz Janusz Wójcik, Mieczysław Hołyński i naczelnik Wydział Gospodarki Ekologii i Nieruchomości Urzędu Miejskiego Paweł Nowacki. Spotkanie zorganizował Stanisław Rakoczy.

- Budowa zbiornika jest kluczowa w przeciwdziałaniu skutkom powodzi jak i suszy – przekazuje Gmina Korfantów. - Powódź z września 2024 roku dotknęła szczególnie gminy: Korfantów, Tułowice, Niemodlin i Lewin Brzeski uszkodziła infrastrukturę samorządową, ale przede wszystkim mienie mieszkańców każdej z gmin. Zapobieganie powodzi jest jednym z najważniejszych obecnie priorytetów zainteresowanych inwestycją samorządów.

GMINA KORFANTÓW

Spotkanie zorganizował Stanisław Rakoczy

Planowany zbiornik na Ścinawie Niemodlińskiej znajdowałby się na terenie gmin: Korfantów i Prudnik, między Ścinawą Małą, Ścinawą Nyską, Piorunkowicami i lasem koło Rudziczki. Byłby to największy zbiornik wodny w gminie Prudnik. Samorządy z Korfantowa i Prudnika dążą do tego, by obiekt miał charakter wielofunkcyjny, również rekreacyjny, co mogłoby otworzyć możliwość realizacji inwestycji o charakterze turystycznym.

- W 2028 r. moglibyśmy rozpocząć budowę zbiornika, jeśli będą zapewnione środki – mówił w marcu w Ścinawie wiceprezes Jarzyński. Przy tak optymistycznym założeniu okres realizacji budowy nastąpiłby w latach 2028 – 2030 lub 2031. (d) ■

Obwieszczenie Starosty Prudnickiego

o wydaniu odmowy decyzji o zezwoleniu na realizację inwestycji drogowej

Zgodnie z art. 11a ust. 1, art. 11f ust. 3 i 4 ustawy z dnia 10 kwietnia 2003 r. o szczególnych zasadach przygotowania i realizacji inwestycji w zakresie dróg publicznych (Dz. U. z 2024 r., poz. 311), zawiadamiam, że Starosta Prudnicki decyzją nr 1 z dnia 19 maja 2026 r. odmówił zarządcy drogi – Burmistrzowi Prudnika, ul. Kościuszki 3, 48-200 Prudnik udzielenia zezwolenia na realizację inwestycji drogowej obejmującej budowę obiektu mostowego dla ruchu samochodowego zlokalizowanego w ciągu drogi gminnej ulicy Łuczniczej w Prudniku nad rzeką Prudnik w ramach zadania budżetowego pn.: „Odbudowa mostu nad rzeką Prudnik zniszczonego w czasie powodzi w ciągu ulicy Łuczniczej w Prudniku", na nieruchomościach oznaczonych w rejestrze gruntów numerami jako działki:

1. w liniach rozgraniczających teren inwestycji, stanowiących pas drogowy drogi gminnej:

L.p.	Nr działki	Nr działki po podziale		Obręb ewidencyjny	Jednostka ewidencyjna
		pod pas drogowy	część pozostała (działki poza liniami rozgraniczającymi)		
1.	4498	4498/2	4498/1	0114 Prudnik	161004_4 Prudnik – miasto
2.	4503	4503/2	4503/1	0114 Prudnik	161004_4 Prudnik – miasto
3.	4504	4504/2	4504/1	0114 Prudnik	161004_4 Prudnik – miasto
4.	4573	4573/2	4573/1	0114 Prudnik	161004_4 Prudnik – miasto
5.	4575	4575/2	4575/1	0114 Prudnik	161004_4 Prudnik – miasto
6.	7057	7057/2	7057/1	0114 Prudnik	161004_4 Prudnik – miasto
7.	4495	-	-	0114 Prudnik	161004_4 Prudnik – miasto
8.	4570	-	-	0114 Prudnik	161004_4 Prudnik – miasto

2. poza liniami rozgraniczającymi teren pasa drogowego, ale stanowiących teren niezbędny dla obiektów budowlanych:

L.p.	Nr działki	Nr działki po podziale	Obręb ewidencyjny	Jednostka ewidencyjna
1.	4498	4498/1	0114 Prudnik	161004_4 Prudnik – miasto
2.	4404	-	0114 Prudnik	161004_4 Prudnik – miasto
3.	4504	4504/1	0114 Prudnik	161004_4 Prudnik – miasto

Z treścią ww. decyzji strony mogą zapoznać się w Starostwie Powiatowym w Prudniku przy ul. Kościuszki nr 76 (II piętro pok. nr 205) w godzinach pracy urzędu.

Od decyzji stronom postępowania przysługuje odwołanie do Wojewody Opolskiego za pośrednictwem Starosty Prudnickiego w terminie 14 dni od dnia zawiadomienia.

Zgodnie z art. 49 Kodeksu postępowania administracyjnego doręczenie uważa się za dokonane po upływie 14 dni od dnia publicznego ogłoszenia.

Tygodnik Prudnicki

Biuro reklam i ogłoszeń
Prudnik, ul. Kościuszki 13a, tel. 77 436 28 77
reklama@tygodnikprudnicki.pl

REKLAMA / OGŁOSZENIA

eprasa.pl 5e671c7597

MONITOR POWIATOWY
INFORMATOR SAMORZĄDOWY POWIATU PRUDNICKIEGO
POWIAT PRUDNICKI INSPIRUJĄCE POGRANICZE

ZDROWIE

Szpital zmienia oblicze

Plac budowy przy Prudnickim Centrum Medycznym tętni życiem. Trzy wielkie inwestycje — budowa nowego ZOL-u w Prudniku, rozbudowa placówki w Głogówku oraz rewitalizacja zaplecza szpitalnego wchodzą w decydującą fazę. To historyczny skok jakościowy w infrastrukturze szpitalnej, finansowany z rekordowych unijnych środków zewnętrznych przy istotnym wsparciu Samorządu Powiatu Prudnickiego.

Dzięki konsekwentnym staraniom Zarządu Powiatu oraz dyrekcji PCM, szpital w Prudniku i filia w Głogówku zmieniają się w nowoczesne centra medyczne. Łączna wartość prowadzonych prac idzie w dziesiątki milionów złotych.

Starosta Radosław Roszkowski, podkreśla, że te inwestycje to dowód na skuteczność w pozyskiwaniu funduszy.

– To, co dziś dzieje się na terenie naszego szpitala, to prawdziwa medyczna rewolucja – mówi Radosław Roszkowski. – Budynek ZOL-u w Prudniku już stoi, a prace w Głogówku i na zapleczu szpitalnym postępują zgodnie z planem. Jako Zarząd Powiatu postawiliśmy sobie za cel stworzenie godnych warunków opieki dla naszych mieszkańców. To nie są tylko mury i sprzęt, to przede wszystkim realne skrócenie kolejek i poprawa bezpieczeństwa Prudniczan. Cieszę się, że mimo ogromnej skali finansowej, jako Powiat skutecznie wspieramy te zadania z własnego budżetu. ■

BEZPIECZEŃSTWO

Nowoczesne symulatory dla strażaków

Starostwo Powiatowe w Prudniku zakupiło dla tutejszej Komendy Powiatowej PSP innowacyjne symulatory edukacyjne o wartości 100 tys. zł. Dzięki finansowaniu władz powiatu, dla których bezpieczeństwo mieszkańców jest priorytetem, prudnicka jednostka jako jedyna w regionie opolskim zyskała tak zaawansowany sprzęt dydaktyczny.

Interaktywne makiety domu oraz schronu przydomowego zastąpią tradycyjne wykłady, ucząc dzieci i dorosłych poprzez realizm oraz bezpieczną interakcję.

Prezentacja sprzętu szkoleniowego, od lewej: wicestarosta Janusz Siano, przedstawiciel dostawcy, komendanci PSP w Prudniku: Krzysztof Wiciak i Wojciech Majerek

– Symulator pozwala zobrazować sytuacje, w których najczęściej dochodzi do pożarów w domach, m.in. uszkodzone gniazdka czy błędy w montażu fotowoltaiki – wyjaśnia bryg. Wojciech Majerek, zastępca komendanta powiatowego PSP w Prudniku.

W skład nowoczesnego zestawu wspieranego przez system kamer i ekranów wchodzi interaktywny „domek zagrożeń", uczący profilaktyki pożarowej, dbałości o instalacje elektryczne i sprawnej ewakuacji, oraz makieta schronu przydomowego, będąca unikalnym narzędziem z zakresu ochrony ludności i gotowości na sytuacje kryzysowe. ■

WĘDKARSTWO

XVI Edycja Pucharu Starosty za nami!

W niedzielę, 10 maja, staw w Niemysłowicach stał się areną sportowych zmagań. W XVI towarzyskich zawodach o Puchar Starosty Prudnickiego wzięło udział 38 wędkarzy z kół PZW w Prudniku, Racławicach Śląskich oraz Głogówku, rywalizując w dyscyplinach spławikowej i feederowej.

– To naprawdę świetna impreza, która już na stałe wpisała się w kalendarz naszych powiatowych wydarzeń – mówi starosta Roszkowski. – Cieszę się, że jako samorząd możemy wspierać tę tradycję. To nie tylko sportowa rywalizacja na wysokim poziomie, ale przede wszystkim doskonała okazja do integracji naszych mieszkańców i wspólnego, aktywnego spędzania czasu nad wodą.

Najlepsi zawodnicy turnieju: dyscyplina spławikowa: Jarosław Borko (3800 pkt), Sylwester Wilk (1250 pkt), Przemysław Kazanowski (1155 pkt); dyscyplina feederowa: Łukasz Gurgul (3420 pkt), Andrzej Gębuś (1820 pkt), Grzegorz Lewosz (2400 pkt). ■

TURYSTYKA TRANSGRANICZNA

Pierwszy asfalt na ścieżce Dębowiec – Jindřichov

Prudnickie Starostwo finalizuje prace na ważnym dla turystów i mieszkańców odcinku nowego, transgranicznego szlaku pieszo-rowerowego. Prace na placu budowy idą pełną parą. Rozpoczęto właśnie układanie nawierzchni asfaltowej.

Nowa, gładka trasa biegnąca przez malownicze tereny Lasu Prudnickiego została zaprojektowana z myślą o szeroko rozumianej rekreacji. Skorzystają z niej nie tylko rowerzyści, ale również rolkarze, miłośnicy jazdy na hulajnogach, fani nordic walking czy osoby niepełnosprawne. Dla zapewnienia pełnego bezpieczeństwa i komfortu wypoczywających, ścieżka będzie całkowicie wyłączona z ruchu samochodowego i motocyklowego.

Głos w sprawie postępu prac zabrał starosta prudnicki, Radosław Roszkowski:

– Moje marzenia zaczynają się spełniać. Jesteśmy coraz bliżej otwarcia tej wyjątkowej atrakcji, która bez wątpienia stanie się prawdziwą perełką transgraniczną naszego regionu – podkreślił – Widok pierwszego asfaltu na trasie z Dębowca do Jindřichova cieszy podwójnie, bo pokazuje, że mimo wymagającego terenu leśnego, inwestycja sprawnie posuwa się naprzód. Tworzymy nowoczesną i bezpieczną przestrzeń do rekreacji, która jeszcze mocniej zacieśni nasze relacje z czeskimi sąsiadami.

Przypomnijmy, że transgraniczny projekt realizowany w ramach programu Interreg CZ-PL obejmuje nie tylko samą trasę. Wzdłuż ścieżki powstaną nowoczesne Miejsca Obsługi Rowerzystów (MOR), wyposażone w wiaty rekreacyjne, punkty naprawy jednośladów oraz stacje ładowania rowerów elektrycznych. Całość prac realizowana jest przy ścisłej współpracy z gminą Jindřichov oraz Nadleśnictwem Prudnik, którego pojazdy będą pojawiać się na trasie wyłącznie w ramach niezbędnych obowiązków związanych z gospodarką leśną. ■

DEBATA

Zaproszenie do udziału w debacie nad raportem o stanie Powiatu Prudnickiego za 2025 rok

Pragnę serdecznie zaprosić Państwa do udziału w debacie nad w/w raportem, który obejmuje podsumowanie działalności Zarządu Powiatu za rok 2025, w szczególności realizację polityk, programów i strategii, a także uchwał Rady Powiatu.

Zgodnie z art. 30a ustawy z dnia 18 marca 1998 r. o samorządzie powiatowym mieszkaniec, który chciałby zabrać głos, powinien złożyć do Przewodniczącego Rady pisemne zgłoszenie, poparte podpisami co najmniej 150 osób. Mieszkańcy będą dopuszczani do głosu według kolejności otrzymania przez Przewodniczącego Rady zgłoszenia. Liczba osób mogących zabrać głos w debacie wynosi 15. Zgłoszenie powinno zawierać: imię i nazwisko osoby, która chciałaby zabrać głos; adres zamieszkania; listę z co najmniej 150 podpisami. Należy go dokonać do 27 maja 2026 r., do godz. 1200 w Starostwie Powiatowym w Prudniku - Biuro Rady i Zarządu (I piętro pok. 110), ul. Kościuszki 76, 48-200 Prudnik.

Raport został opublikowany na stronie internetowej Starostwa oraz w Biuletynie Informacji Publicznej w terminie 8 maja 2026 r. ■

Joachim Kosz
Przewodniczący Rady Powiatu w Prudniku

eprasa.pl 5e671c7597

REKLAMA

KSERO
WYDRUKI W KOLORZE
Redakcja „Tygodnika Prudnickiego"
ul. Kościuszki 13a (parking obok PKS)
pon-pt 8:00-16:00

OPINIE

Łaźnia to nie teatr

Po wielu rozmowach z mieszkańcami Prudnika i nie tylko – postanowiłem opracować własny plan zagospodarowania Łaźni Miejskiej przy ul. Parkowej, tak pięknego obiektu w naszym mieście. Moje rozważania i plany dotyczą zagospodarowania całego obiektu wraz z przylegającym placem.

Wiesław TYNDYK

ANDRZEJ DEREŃ

Wiesław Tyndyk w nieistniejącej już izbie tradycji prudnickiego garnizonu w Łaźni Miejskiej

Piwnica po prawej stronie:
- strzelnica do tarcz z broni pneumatycznej. Obok magazynu strzelnica dla seniorów z różnych klubów, KGW, szkół, w ramach Przysposobienia Obronnego,
- salka na siłownię (rowerki, bieżnia itp.),
- salka odpoczynku po treningu,
- pomieszczenie schronowe z wyposażeniem.

Piwnica po lewej stronie:
- pomieszczenie dla moich potrzeb jak konserwacje, naprawa sprzętu, wystawy „Jak wyglądała izba koszarowa",
- dla potrzeb utrzymania porządku w obiekcie.

Parter z niecką basenu:
- niecka basenu do nauki pływania – seniorów, szkół średnich i podstawowych, do zajęć dla przedszkolaków,
- basen w zasięgu ręki (bo na Sójcze jest daleko),
- natryski, kabiny,
- wanny z borowiną,
- portiernia z obsługą obiektu,
- wystawa z bogatymi zbiorami, historią Prudnika i okolic z byłą Jednostką Wojskową KBW i WOP,
- automaty z napojami i słodyczami,
- na tarasie (balkonie) galerie: kwiatów, zdjęć dawnego Prudnika i okolic. Wystawa prac naszych klubów, osób prywatnych, sąsiadów. Salka do wykładów na każdy temat.

Na piętrach – wystawy:
- sala strojów, ubrań, obuwia,
- sala krawiecka i szewska,
- sala pocztówek, znaczków, kopert, monet, sprzętu muzycznego, płyt, czasopism, breloczków, telefonów, komputerów, magnetofonów itp.
- sala kuchenna ze sprzętem, zastawami , makatkami, obrusami itp.,
- sala precjozów kościelnych, obrazów, świeczników, krzyży itp.,

Na zewnątrz - pod chmurką:
- stoliki z parasolami dla zwiedzających i korzystających z obiektu do wypoczynku, posiłków.

Opiekun i nadzór to Agencja Sportu i Promocji oraz Prudnicki Ośrodek Kultury.

To są moje propozycje. Pilniejsze prace to: remont dachu, rynien, następnie okna i sukcesywny remont obiektu. Uważam, że na takie cele można pozyskać fundusze unijne lub z innych źródeł.

Od redakcji: Autor, wspominając o teatrze, odnosi się do koncepcji zagospodarowania łaźni, opracowanych przez studentów Politechniki Śląskiej w Gliwicach. Ci mieli różne propozycje, od wspomnianego teatru, przez utrzymanie funkcji basenowych, aż do obiektów nawiązujących do tradycji tkackich miasta. W prawie każdej propozycji obiekt uzupełniony był o lokal gastronomiczny. ■

INTERWENCJE

Światła tylko dla dobrych kierowców?

Sygnalizacja świetlna przy przejściu dla pieszych na ul. Dąbrowskiego w Prudniku wzbudzana jest, gdy pieszy przechodzi przez pasy lub gdy dojeżdżający kierowcy przekraczają dozwoloną prędkość 40 km/h. Niestety część kierowców, i to wcale niemała grupa, postanowiła ignorować sygnalizację i mknie przez pasy na czerwonym świetle. Nie są to jakieś odosobnione sytuacje. W godzinach nauki szkolnej przed godz. 8.00, wystarczy postać 2-3 minuty, by natrafić na taką sytuację. Pojawia się więc pytanie, po co sygnalizacja, skoro stosują się do niej uczciwi kierowcy, a ci najbardziej niebezpieczni (to dla nich ona powstała), mają prawo drogowe w głębokim poważaniu, bo wiedzą, że na Dąbrowskiego nie spotka ich żadna kara. Nie tworzy się prawa, którego nie potrafi się wyegzekwować, więc może światła zdemontować? Poza tym u części kierowców buduje się fatalne przyzwyczajenie ignorowania sygnalizacji świetlnej. Przejechanie na czerwonym świetle to 500 zł i 15 punktów karnych. (d) ■

Z PERSPEKTYWY OPTOMETRYSTY (61)

Okulary PRZECIWsłoneczne?

Małgorzata STRAUB

Letni sezon zbliża się wielkimi krokami, a wraz z nim, jak bumerang, wraca temat okularów przeciwsłonecznych. To dobrze, bo o ochronie oczu warto rozmawiać częściej, z jednym ważnym zastrzeżeniem: promieniowanie UV nie jest problemem wyłącznie wakacyjnym. Działa również wtedy, gdy niebo jest zachmurzone, a temperatura nie zachęca do plażowania.

W związku z tym, pojawia się u mnie pewna językowa refleksja - choć nazwa „okulary przeciwsłoneczne" jest poprawna, czasem bywa odbierana zbyt dosłownie. W polszczyźnie, przedrostek „przeciw-" zwykle oznacza ochronę przed skutkami czegoś, a nie walkę z samym zjawiskiem. W związku z tym mamy: leki przeciwbólowe, kremy przeciwsłoneczne czy kurtki przeciwdeszczowe. Gdybyśmy chcieli być bezlitośnie precyzyjni, może trafniejsze byłoby określenie: „okulary przeciwultrafioletowe", „przeciwpromienne" albo „przeciwUVałowe"?

Prawda jest taka, że my - specjaliści ochrony wzroku, absolutnie nie jesteśmy przeciw słońcu. Wręcz przeciwnie, bo światło dzienne jest naszemu organizmowi niezwykle potrzebne: reguluje rytm dobowy, wpływa na samopoczucie, gospodarkę hormonalną, a u dzieci odgrywa ważną rolę w prawidłowym rozwoju wzroku i w profilaktyce progresji krótkowzroczności! Bez światła nie byłoby widzenia, kontrastu, kolorów ani całej optyki, którą zajmujemy się na co dzień.

Problemem nie jest więc samo słońce, a to, że pewne elementy ekspozycji świetlnej, mogą szkodzić naszym oczom. Ultrafiolet przyspiesza procesy oksydacyjne w soczewce, zwiększając ryzyko wcześniejszego rozwoju zaćmy, może uszkadzać rogówkę, prowadząc do bolesnego „oparzenia" oka, sprzyja zmianom zwyrodnieniowym spojówki (tłuszczyk, skrzydlik), a przewlekła ekspozycja zwiększa ryzyko niektórych zmian nowotworowych skóry powiek i powierzchni oka.

Warto też pamiętać o tym, że nie wszyscy reagujemy na światło tak samo. Dla jednych, intensywne słońce będzie tylko drobną niedogodnością, a dla innych realnym źródłem sporego dyskomfortu. Częściej dotyczy to osób z jasnymi tęczówkami, większą indywidualną światłowrażliwością, zespołem suchego oka lub migrenami. Szczególną grupę stanowią Pacjenci po zabiegach okulistycznych - po operacji zaćmy (z wszczepioną soczewką wewnątrzgałkową) oraz po laserowej korekcji wzroku, gdzie olśnienia, efekt „halo" wokół świateł czy światłowstręt, bywają bardziej odczuwalne.

Czy zatem powinniśmy traktować słońce jak zagrożenie? Absolutnie nie, ale warto w mądry sposób korzystać z jego dobrodziejstw. Stosowanie okularów z filtrem UV oznacza świadomy wybór: korzystamy z tego, co światło daje naszemu organizmowi dobrego, a ograniczamy ten fragment widma, który dla delikatnych tkanek oka nie jest szczególnie łaskawy.

* Na koniec mała rada ode mnie: nie warto próbować „wytrzymać" wpatrywania się w słońce, ani traktować tego jako testu charakteru lub odporności. Nie patrzmy bezpośrednio w tarczę słoneczną, nie sprawdzajmy swoich granic na ostrych odbiciach od wody, śniegu, szyb lub mokrego asfaltu. Bezpośrednie patrzenie w intensywne źródła światła często prowadzi do uszkodzenia siatkówki, a to już nie kwestia chwilowego dyskomfortu, tylko realnego zagrożenia dla naszego widzenia. ■

Autorka jest optometrystą (RIZM: 1500017150), członkiem Komisji Etyki Optometrii PTOO (NO18307), PSSK, EuDES i EuMyS (wizytówka Salonu Optycznego „Wzrokowcy" na str. 4)

eprasa.pl 5e671c7597

KOLEJ

Magistrala Podsudecka

w siatce połączeń międzywojewódzkich

W opublikowanym przez Ministerstwo Infrastruktury „Projekcie rozporządzenia w sprawie planu zrównoważonego rozwoju publicznego transportu zbiorowego w międzywojewódzkich i międzynarodowych przewozach pasażerskich oraz wojewódzkich przewozach pasażerskich w transporcie kolejowym" uwzględniono Magistralę Podsudecką. Nie należy się spodziewać rewolucyjnych zmian ani na lepsze, ani na gorsze.

Andrzej DEREŃ

Z jednej strony zaskoczenia nie ma, ponieważ połączenia międzywojewódzkie prowadzące przez powiat prudnicki już funkcjonują, z drugiej zawsze jest obawa, co do zamiarów marginalizowania magistrali między Nysą a Kędzierzynem-Koźle, czyniąc z niej linię lokalną do połączeń w stacjach węzłowych. W perspektywie najbliższych lat tak nie będzie i to jest dobra informacja.

Bez Nysa - Opole

W dokumencie wskazano na dwie interesujące nas linie komunikacyjne codziennego kursowania:
- Katowice - Gliwice - Nysa - Kamieniec Ząbkowicki - Wałbrzych Gł. - Jelenia Góra,
- Katowice - Gliwice - Nysa- Kamieniec Ząbkowicki - Kłodzko Miasto - Kudowa-Zdrój.

Ciekawe, że dokument nie obejmuje linii Nysa – Opole, która przez ostatni ponad rok była solidnie promowana na poziomie tych dwóch miast jako ciąg w kierunku Kłodzka, z perspektywą elektryfikacji. To pokłosie projektu tzw. szprych do Centralnego Portu Komunikacyjnego. Jedna z nich miała prowadzić z centralnej Polski do Opola, następnie Nysy i dalej do Kłodzka. Tym samym zmodernizowana linia stanowiłaby na kierunku równoleżnikowym alternatywę dla obecnego biegu Magistrali Podsudeckiej, marginalizując jej odcinek prowadzący przez powiat prudnicki, który nadal czeka na generalny remont, o czym za chwilę.

Polacy wybierają kolej

Mimo zmniejszającej się liczby mieszkańców Polski, coraz więcej osób korzysta z połączeń kolejowych. Przyczyn może być kilka, ale jedną z istotniejszych jest poprawa usług kolejowych, w tym większa liczba połączeń, które stają się konkurencyjne wobec innych środków przemieszczania się, głównie samochodów.

„Na przestrzeni lat 2021-2025 populacja Polski zmniejszyła się o blisko 420 tys. mieszkańców. Mimo to wskaźnik podróży koleją na mieszkańca regularnie wzrasta. W 2021 r. wskaźnik średniej liczby podróży na mieszkańca wynosił 6,47. Na koniec 2024 roku wskaźnik wzrósł o 68,12%, kiedy to Polacy odbyli średnio 10,87 podróży koleją." – czytamy w dokumencie ministerstwa.

Stacje, które będą obsługiwały połączenia międzywojewódzkie to m.in. Głogówek, Prudnik, Gogolin, Nysa i Kędzierzyn-Koźle. Wskazano, że do tego grona dołączą Racławice Śląskie z chwilą odbudowy linii z tej miejscowości do Głubczyc i dalej Raciborza (program Kolej Plus). Wtedy Racławice ponownie staną się stacją węzłową. Dobrze, że w ministerstwie pamięta się o tej inwestycji.

ANDRZEJ DEREŃ

Plany rządowo-kolejowe nie są ani optymistyczne, ani krytyczne dla rozwoju kolei na ziemi prudnickiej. Tyle, że utrzymanie obecnego stanu w przypadku połączeń ponadlokalnych nie przyciągnie większej liczby pasażerów, a to z kolei w przyszłości może być argumentem, by nie modernizować (elektryfikować) linii, wskazując że sąsiednie linie są bardziej perspektywiczne.

Takt bez zmian

Dla Magistrali Podsudeckiej w 2031 r. na odcinku między Jaworzyną Śląską a Kędzierzynem – Koźle planuje się liczbę par połączeń na poziomie 3-4. W 2034 r. tę częstotliwość planuje się utrzymać. Nie jest to dużo, ale też nie jest najmniej. Sporo linii w Polsce będzie miało pary połączeń międzywojewódzkich na poziomie 1-2.
- Czyli z planowanego taktu 2 godziny na Podsudeckiej nie wyjdzie, pozostaną 3-4 pary –komentuje jeden z internautów. – W sumie to było pewne, że nie stworzą kilkunastu par na dobę, ale sukcesem będzie jak dojdą dwa dodatkowe połączenia w kierunku wschodnim na linii 137 w ciągu doby. Powinno być wystarczające w takcie 4 godz.

Sytuacja jest o tyle problematyczna, że prudnicki odcinek Magistrali Podsudeckiej jest w stanie technicznym wymuszającym ograniczenia w prędkości pociągów, co czyni je mało konkurencyjnymi (długi czas przejazdu) zwłaszcza na dłuższych liniach. Bez modernizacji, a docelowo elektryfikacji magistrali, trudno mówić o skokowym podniesieniu jakości przewozów. Zresztą wśród najważniejszych inwestycji PLK planowanych do realizacji do 2035 r. nie wykazano zadań dotyczących prudnickiego odcinka Magistrali Podsudeckiej.

Trzeba pamiętać, że nie będą to jedyne pociągi na naszych stacjach, bo kursować też będą pociągi w połączeniach wewnątrz województwa. Będą też tzw. połączenia stykowe realizowane na bazie umów między samorządami, łączące dwa sąsiednie województwa, które nie są brane pod uwagę w dokumencie ministerstwa (np. Legnica – Prudnik – Kędzierzyn-Koźle, a w przyszłości Nysa – Racławice Śl. - Racibórz).

Automat biletowy

Na jakie nowinki będzie można liczyć? Prawdopodobnie w Prudniku pojawi się automat do sprzedaży biletów. Dlaczego nie w Głogówku? „Dostępność automatów biletowych jest docelowo zakładana w każdym mieście powiatowym obsługiwanym przez pociągi międzywojewódzkie, w szczególności na stacjach, na których nie przewidziano innej formy stacjonarnej sprzedaży biletów" – czytamy. Ministerstwo chce też zapewnić w miejscowościach pozbawionych kas biletowych możliwość zwrotu lub wymiany niewykorzystanego biletu z automatu, co oznacza konieczność skorzystania z usługi zewnętrznego podmiotu (na przykład sklepu). W przypadku Prudnika to o tyle trudne, że zarówno na terenie stacji, jak i w najbliższym sąsiedztwie, nie ma lokali firmowych, a więc potencjalnego ajenta. Będzie też możliwość zakupu biletu online.

Magistrala Podsudecka wskazana została jako linia rekomendowana do lokalnej integracji taryfowo-rozkładowej pociągów różnych organizatorów przejazdów. Oznacza to, że przewoźnicy powinni porozumieć się co do ujednolicenia oferty z myślą o pasażerach, którzy nie musieliby analizować różnic w cenach między pociągami różnych operatorów. ■

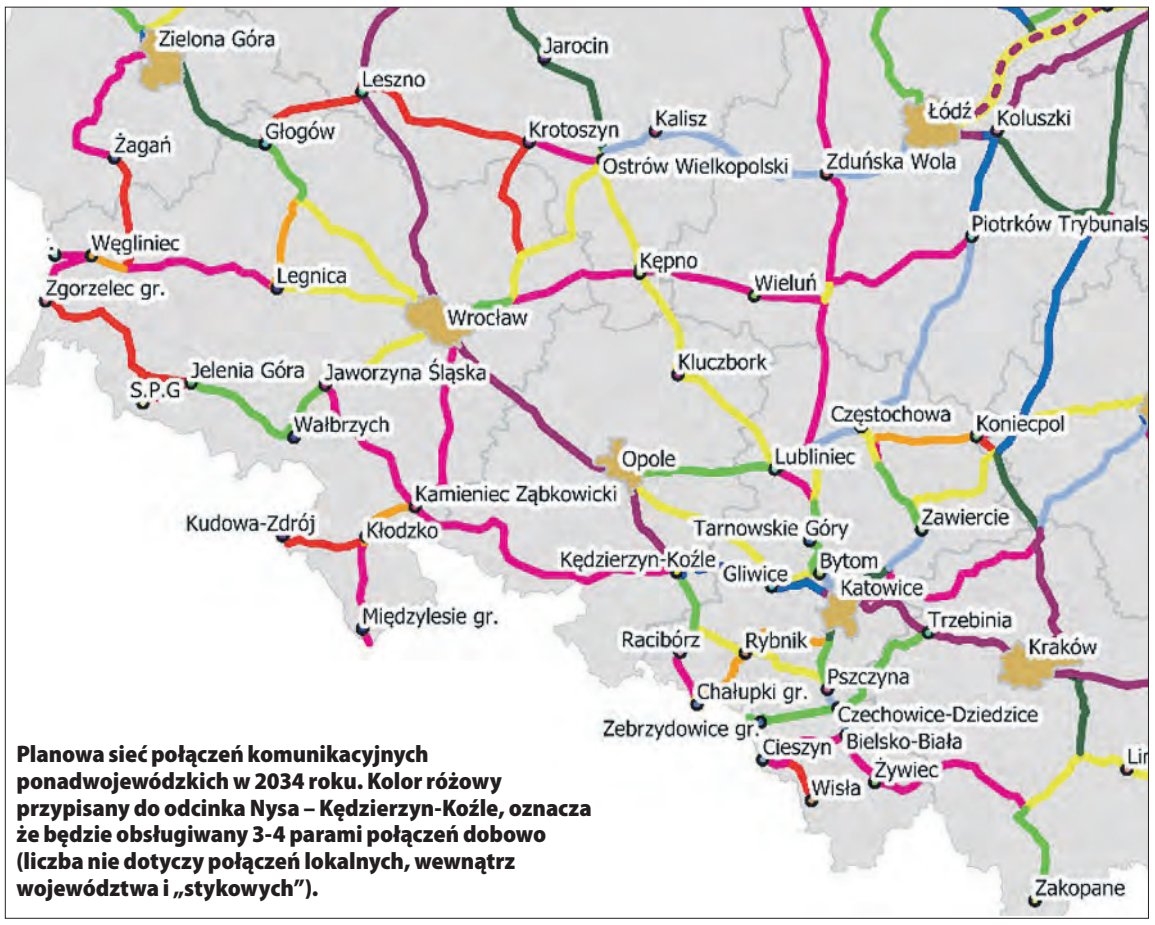

Planowa sieć połączeń komunikacyjnych ponadwojewódzkich w 2034 roku. Kolor różowy przypisany do odcinka Nysa – Kędzierzyn-Koźle, oznacza że będzie obsługiwany 3-4 parami połączeń dobowo (liczba nie dotyczy połączeń lokalnych, wewnątrz województwa i „stykowych").

MINISTERSTWO INFRASTRUKTURY

ZAPROSZENIE

Amerykański rajd już w sobotę

Podczas zapowiadającego się ciepło weekendu warto wybrać się na Kozią Górę w Prudniku, przy której znajdować się będzie baza nawigacyjnego III Opawskiego Rajdu Amcarów, czyli amerykańskich pojazdów.

Od rana (23 maja) kierowcy samochodów poruszać się będą polsko-czeską trasą, by między godzinami 14.30 a 15.30 zjeżdżać na metę na łące przy Sanktuarium św. Józefa. Około godz. 16.00 – 16.30 planowany jest przejazd ulicami Prudnika (przez rynek, ale bez postoju) i ponownie powrót pod Kozią Górę. Od tego momentu aż do około godz. 19.00 na miejscu trwać będzie motopiknik z występami artystycznymi, pokazami, konkursami i gastronomią. Będzie można porozmawiać z właścicielami pięknych samochodów, a może i usiąść za kierownicą niektórych z nich.

Głównym organizatorem rajdu jest Fundacja „Szczęśliwej Drogi". (d) ■

Wojskowa wersja amerykańskiej motoryzacji

ANDRZEJ DEREŃ

eprasa.pl 5e671c7597

ANDRZEJ DEREŃ

Archiwum odkrywcy

MAGAZYN HISTORYCZNY

TO CIEKAWE

Czy Prudnik ma swoje kariatydy?

Prudnik posiada znaczną liczbę kamienic z przełomu XIX i XX wieku, których detale architektoniczne powinny nas zainteresować.

Andrzej DEREŃ

ANDRZEJ DEREŃ (5)

Pseudokariatyda z prudnickiej kamienicy

Niektóre z nich są spektakularne, jak chociażby potężna figura kobiety na kamienicy z wieżą na ul. Armii Krajowej. Inne są drobniejsze, często podobne do siebie, ale czasem wyróżniające się swoim charakterem.

W podręcznikach do historii sztuki lub historii powszechnej bez trudu odnajdziemy informację o elemencie charakterystycznym dla architektury starożytnej Grecji. To kariatydy – podpory w kształcie kobiet podtrzymujące element budynku. Najpiękniejsze kariatydy znajdziemy w Erechtejonie, świątyni na ateńskim Akropolu.

Kobiece „kolumny" były i nadal są inspiracją dla architektów i spotkać je możemy w budowlach znacznie młodszych od starożytnych oryginałów. Na przykład w muzeum Zamku Pszczyna, gdzie stanowią element jednego z pieców. Okazuje się, że w Prudniku też możemy znaleźć kariatydy. Trochę z przymrużeniem oka, bo nie są okazałe i właściwie to nie przedstawiają kobiet, a raczej dziecko o trudnej do określenia płci. Znaleźć je można na poddaszu w elewacji starej kamieniczki przy ul. Batorego 20.

Czy w Prudniku nasz „grecki" detal miał jakieś szczególne znaczenie dla właściciela kamienicy? Nic na to nie wskazuje, ale albo on, albo budowniczy domu, mieli ochotę i możliwości, by w tak mimo wszystko wyjątkowy sposób ozdobić niewielką elewację kamienicy. Obok okiennego detalu umieszczono jeszcze płycinę – klasycyzujący relief z motywami narzędzi artystycznych i rzemieślniczych – paletą z pędzlami, kątomierzem, cyrklem w ornamencie roślinnym. Na osobnej płycinie jest jeszcze kaduceusz (laska heroldów, atrybut greckiego boga Hermesa), symbol pokoju, mądrości, dyplomacji i handlu. W tym ostatnim wypadku trudno sądzić by było to dziełem przypadku, zapewne na parterze kamienicy znajdował się sklep.

Na przełomie XIX i XX w. w Prudniku powstała ogromna liczba kamienic, głównie czynszowych. Choć jakość ich wykonania nie należała do najwyższych, to do dziś zachwycają mnogością detali zdobiących ich frontowe elewacje. Kamienica przy ul. Batorego 20 dawniej znajdowała się przy jednej z dwóch głównych dróg prowadzących do miasta – do Bramy Dolnej. Co najmniej część działek na Przedmieściu Dolnym było równie wąskich, co działki w obrębie murów miejskich, stąd niepozorna elewacja kamienicy przy ul. Batorego. ■

Kariatydy z pieca w Zamku Pszczyna

Płycina z kaduceuszem, symbolem między innymi handlu

Relief z motywami narzędzi artystycznych i rzemieślniczych

Kamienica zmajduje się na dawnym Dolnym Przedmieściu

eprasa.pl 5e671c7597

Reklamaogłoszenia

REKLAMA tel. 601 268 421, 77 436 28 77 reklama@tygodnikprudnicki.pl

OGŁOSZENIA DROBNE

Ogłoszenia drobne przyjmujemy w siedzibie redakcji gazety przy ul. Kosciuszki 13a w Prudniku (pon.-pt. 8-16) oraz mailowo. Ogłoszenie drobne zlecić możecie również wysyłając SMS o treści „TPR.DROBNE" + tekst ogłoszenia (bez polskich znaków) na numer:
7643 (7,38 zł z VAT)
- aby zamówić 1 publikację
79567 (11,07 zł z VAT)
- aby zamówić 2 publikacje
91909 (23,37 zł z VAT)
- aby zamówić 5 publikacji
Suma znaków w wiadomości (wraz z prefiksem) to 160. Prosimy nie używać polskich znaków diakrytycznych.

USŁUGI

NIERUCHOMOŚCI

■ SPRZEDAM dom w Prudniku 330 m2, działka 7 arów, osiedle tysiąclecia, cena: 1 000 000 zł, tel. 601 811 913
(35/26)

■ Mieszkania do wynajęcia w centrum Prudnika – 65m2 i 30m2, tel. 506 174 710
(34/26)

■ Sprzedam mieszkanie w Prudniku, parter 48m2, ul. Dąbrowskiego 28/3, tel. 790 581 416
(31/26)

■ Mieszkanie do wynajęcia – Prudnik, ul. Kombatantów. 2 pokoje, 48m2, IV piętro TANIO, tel. 725 239 805
(35/26)

■ Sprzedam mieszkanie 52m2 ze strychem i piwnicą (łącznie 56,5m2) przy Placu Wolności w Prudniku + garaż 16,59m2 na ul. Kwiatowej, tel. 515 256 544
(37/26)

MOTORYZACJA

■ Sprzedam Renault Captur 0,9, 2019 rok, przebieg 41 tys. km, garażowany, serwisowany, pierwszy właściciel, tel. 602 788 050
(36/26)

SPRZEDAM

■ Sprzedam działkę rekreacyjną (kompleks po byłym Froteksie) w sąsiedztwie basenu w Prudniku, tel. 884 181 725
(33/26)

NAUKA

■ Całoroczny nabór na naukę pływania. www.naukaplywania.prudnik.pl tel. 664 770 969
(6/22)

TRANSPORT

Reklama w „Tygodniku" 77 436 28 77 reklama@tygodnikprudnicki.pl

TAL-BUD
Partner Handlowy OKNOPLAST
Prudnik, Plac Zamkowy 8
tel. 77 436 55 61

OGŁOSZENIA DROBNE DO NAJBLIŻSZEGO NUMERU PRZYJMOWANE SĄ DO WTORKU DO GODZ. 10.00

eprasa.pl 5e671c7597

SMACZNIE W REGIONIE

PARKOWA
RESTURACJA
organizacja wesel, chrzcin, komunii, urodzin, jubileuszy, styp oraz innych imprez okolicznościowych
w każdy weekend (od piątku do niedzieli) zabawy taneczne
ciepła atmosfera, pyszne posiłki, profesjonalna obsługa
Restauracja Parkowa
Mariusz Bal
Prudnik, ul. Parkowa 2
Rezerwacje:
601 570 805

77 436 28 77 | 601 268 421
REKLAMA W „TP"
reklama@tygodnikprudnicki.pl

WYTWÓRNIA PIEROGÓW WARTOŚCIOWYCH
PRUDNIK TEL. 883 021 566
Zapraszamy do lokalu w Lubrzy i punktu w Prudniku na DANIE DNIA
(menu na każdy dzień sprawdzić można na Facebooku: Wytwórnia Pierogów Wartościowych Prudnik)
oraz PIEROGI ruskie • z mięsem • z kapustą i pieczarkami • ze szpinakiem • z płuckami • z kaszą, boczkiem i twarogiem • pielmieni (we wtorki, środy i czwartki)
Nie oferujemy dowozu!
Lubrza
ul. Wolności 139
pon-pt 11⁰⁰-20⁰⁰
Prudnik
Prudnik, Pl. Wolności 1
(b. kawiarnia Amici)
pon-pt 9⁰⁰-17⁰⁰

MENU/DANIE DNIA FACEBOOK: Wytwórnia Pierogów Wartościowych

Pizzeria CO CO 2.0 Restauracja
RESTAURACJA COCO 2.0
Prudnik, ul. Tuwima
77 436 08 80
poniedziałek – piątek: 11.00 – 22.00
sobota – niedziela: 13.00 – 22.00
W menu m.in.: pizza, przystawki, zupy, dania główne, makarony, sałatki, desery, koktajle, posiłki dla dzieci.

PROJEKT GRATIS
ZMIANY W TRAKCIE EMISJI GRATIS

JUŻ OD 42 ZŁ
KOD: WIOSNA
DO 20% TANIEJ
MARGOS fit
catering dietetyczny
NAJLEPSZE CENY NA OPOLSZCZYŹNIE
www.margosfit.pl 887-024-024

FACEBOOK: Margos Fit

Selavi
RESTAURACE
Regionalne dania kuchni czeskiej i polskiej
Pyszne jedzenie i orzeźwiające napoje w swojskiej atmosferze
Imprezy okolicznościowe, bankiety, katering
C'est la vie
Restauracja z duszą
Bartultovice 35 300 metrów za przejściem granicznym w Trzebinie
+420 605 113 474 / +48 786 141 214
Nd-czw 11-21, pt-sob 11-22

FACEBOOK Restaurace Selavi

Tygodnik Prudnicki
Oferta specjalna reklamy dla branży medycznej i branż pokrewnych
77 436 28 77
reklama@tygodnikprudnicki.pl

Hana Cafe
RESTAURANT
RESTAURACJA PRZYJĘCIA CATERING
Prudnik, ul. Łukowa 1, tel. 77 406 86 66

MENU terazprudnik.pl/smacznie/hana

KUBKI
MAGNESY
NAKLEJKI
OBRAZKI
I INNE LOKALNE PAMIĄTKI
PRUDNIK
dostępne w redakcji
Tygodnika Prudnickiego
ul. Kościuszki 13a, pon-pt 8-16

KSERO
WYDRUK
CZARNO-BIAŁE / KOLOROWE
A3
A4
Redakcja „Tygodnika Prudnickiego"
Prudnik, Kościuszki 13a (obok PKS)

eprasa.pl 5e671c7597

KOREPETYCJE

PRZYGOTOWANIE DO MATURY, EGZAMINU ÓSMOKLASISTY I POMOC W BIEŻĄCEJ NAUCE
STACJONARNIE LUB ONLINE
INDYWIDUALNIE LUB GRUPOWO

POZIOM PODSTAWOWY I/LUB ROZSZERZONY:
MATEMATYKA
CHEMIA
BIOLOGIA
GEOGRAFIA
POZIOM PODSTAWOWY:
FIZYKA

505 084 469
/ CK Centrum Korepetycji

KZ KONSTRUKCJE
www.ZGORZELSKI.pl
• HALE • WIATY • MAGAZYNY
• KONSTRUKCJE SPAWANE
77 438 15 40 602 48 20 46
Zakład Ślusarski „ZGORZELSKI" Adam Zgorzelski
Biedrzychowice 148, 48-250 Głogówek

ROZA
▪ brukowanie ▪
▪ roboty ziemne ▪
▪ urządzanie zieleni ▪
Piotr Basałaj
Kolonia Kaszubska 8a, Konradów
tel. 695 282 333, 603 266 066
www.roza-bruk.pl
basalaj.piotrek@gmail.com

SERWIS, NAPRAWA ROLET ZEWNĘTRZNYCH
Dostawa i montaż
- stolarki okiennej,
- rolet zewnętrznych i wewnętrznych
- żaluzji i moskitier
HFL Andrzej Chruściel • tel. 506 074 810
e-mail: HFL_andrzej.chrusciel@wp.pl

STW
STACJA PALIW
PRUDNIK
UL. PRZEMYSŁOWA 3
Slovnaft Partner
Oferujemy wysokiej jakości paliwa koncernu SLOVNAFT w atrakcyjnych cenach!
Zapraszamy do współpracy firmy!

Reklama w „Tygodniku" 77 436 28 77
reklama@tygodnikprudnicki.pl

USŁUGI BRUKARSKIE
SUPER-BRUK
KRZYSZTOF LOREK
• UKŁADANIE KOSTKI BRUKOWEJ I GRANITOWEJ
• PRZYŁĄCZA WODNOKANALIZACYJNE
• USŁUGI MINIKOPARKĄ
• MONTAŻ OGRODZEŃ
SUPER-BRUK@WP.PL
TEL. 783 176 622

Reklama w „Tygodniku Prudnickim"
77 436 28 77

eprasa.pl 5e671c7597

WYWÓZ STARYCH MEBLI
AGD/RTV I KOMPUTERÓW
KOMPLEKSOWE OPRÓŻNIANIE MIESZKAŃ DOMÓW, STRYCHÓW, PIWNIC I GARAŻY
ROZBIÓRKA I WYWÓZ PIECÓW KAFLOWYCH
508 821 418

DOBRY WĘGIEL
P.U.H. „MAR-POL"
Prudnik, ul. Zielona 3
tel. 77 436 19 63
• WĘGIEL • EKOGROSZEK
• DREWNO
• PELLET DRZEWNY

USŁUGI hydrauliczne
Instalacje sanitarne:
grzewcze
wod-kan-gaz
Sebastian Marzotko
667 562 421; 888 855 664

KUPIMY
STAROCIE I ANTYKI
Kupimy starocie i antyki z likwidacji mieszkań i domów oraz porządków strychowych, a także zbiory, kolekcje, stare przedmioty użytkowe i wyposażenie wnętrz mieszkań i domów.
Interesują nas między innymi: • szkło, ceramika z okresu PRL i starsze • stare fotografie, pocztówki, dokumenty, czasopisma • odznaczenia, medale • rzeźby • stare zegarki, zegary • obrazy • biżuteria, bibeloty • militaria • i wiele innych
791 694 220

• brukarstwo • roboty ziemne i rozbiórki •
• roboty melioracyjne • wykopy i drenaże •
KOPKA
Hubert KOPKA
Golczowice k/Głogówka
77 437 25 13, 880 589 872
www.kopka.infoopole.pl
kopkahubert@o2.pl

WYPOŻYCZALNIA SPRZĘTU GASTRONOMICZNEGO
tel. 664 04 55 33
• namioty
• zastawa stołowa
• urządzenia gastronomiczne
• pokrowce na krzesła
• sprzęt bankietowy
www.wypozyczalnianaczyn.nysa.pl

KSERO
WYDRUK
CZARNO-BIAŁE / KOLOROWE
A3
A4
Redakcja „Tygodnika Prudnickiego"
Prudnik, Kościuszki 13a (obok PKS)

URZĄD PRACY

Powiatowy Urząd Pracy w Prudniku

Prudnik, ul. Jagiellońska 21
tel. 77 436 23 04
77 436 37 82

MECHANIK SAMOCHODÓW CIĘŻAROWYCH – doświadczenie w zawodzie, praca w Skrzypcu **ELEKTRYK** – praca na terenie Niemiec **POMOCNIK ELEKTRYKA** – praca na terenie Niemiec **POMOCNIK BUDOWLANY** – mile widziane doświadczenie, praca na terenie woj. Opolskiego **TECHNIK ELEKTRYK**- wykształcenie średnie elektryczne, praca w Wierzchu **INŻYNIER ELEKTRYK**- wykształcenie wyższe, praca w Wierzchu **ELEKTROMECHANIK** – wykształcenie zawodowe, praca w Wierzchu **KELNER/KA** – praca w Prudniku **KUCHARZ/KUCHARKA** – praca w Prudniku **POMOC KUCHENNA** – praca w Prudniku **SPAWACZ** – doświadczenie w zawodzie, praca w Prudniku **PRACOWNIK PRODUKCJI** - rozkrój szkła – praca w Prudniku **KIEROWCA** – prawo jazdy kat. B i C, praca w Prudniku **KELNER/KELNERKA** – prawo jazdy kat. B, praca w Białej **SZWACZKA MASZYNOWA** – doświadczenie w zawodzie, praca w Prudniku **MURARZ** – mile widziane doświadczenie, prawo jazdy kat. B, praca w Głogówku **DOJARZ** – doświadczenie w zawodzie, praca w zawadzie **MALARZ, DOCIEPLENIOWIEC , REGIPSIARZ** – mile widziane doświadczenie, praca w Głogówku **SPRZEDAWCA** – mile widziane doświadczenie, praca w Głogówku **POMOCNIK LAKIERNIKA** – mile widziane orzeczenie o stopniu niepełnosprawności, praca w Prudniku **POMOCNICZY ROBOTNIK BUDOWLANY** – praca w Prudniku

Stabilna praca w sercu Tyrolu!

Personel sprzątający

In Facility
FACILITY MANAGEMENT

Wymagania:
- umiejętność pracy w zespole
- dokładność i sumienność
- dobra organizacja pracy

Oferujemy:
- atrakcyjne wynagrodzenie 12,40 euro brutto/godz
- dodatkową 13. i 14. pensję, co daje plus 3500 euro brutto rocznie!
- organizacja i dofinansowanie noclegów, wjazdów i zjazdów
- zatrudnienie bez pośredników
- grafik dostosowany do potrzeb pracowników
- miejsca pracy w przepięknym Tyrolu, możliwość poznania kraju

Zakres obowiązków:
- sprzątanie biur, kuchni, łazienek, korytarzy, pomieszczeń socjalnych, pokoi pracowniczych
- odkurzanie i mycie podłóg, powierzchni mebli, stołów, blatów
- sprzątanie toalet, umywalek, kabin prysznicowych, dezynfekcja powierzchni
- opróżnianie koszy na śmieci
- czyszczenie szyb i okien

Złóż podanie już dziś i dołącz do naszego zespołu!
Aby aplikować, wyślij swoje CV na adres: office@in-facility.com
Tel. 77 466 83 97 lub 604 294 250

GAZELE BIZNESU 2020
21. EDYCJA RANKINGU NAJBARDZIEJ DYNAMICZNYCH MAŁYCH I ŚREDNICH FIRM
Puls Biznesu

SPRZEDAŻ KUREK
Sprzedaż młodych, zaszczepionych kurek
W soboty od godz. 10.00 do 12.00
Mańkowice 150, tel. 696 460 580

SPÓŁDZIELNIA PIONIER
zatrudni do pracy:
OSOBĘ DO PRAC POMOCNICZYCH NA MALARNI PROSZKOWEJ
Więcej informacji na stronie internetowej:
pionier.com.pl/praca
Spółdzielnia PIONIER Prudnik, ul. Batorego 35
tel. 77 406 88 70 - pionier.com.pl

eprasa.pl 5e671c7597

OAZA
HOTEL RESTAURACJA
★ ★ ★

48-200 Prudnik
ul. Zwycięstwa 2
tel. 77 406 84 80
798 782 202
www.hotelprudnik.pl

Hotel Oaza oferuje:
• bazę noclegową do 50 miejsc,
• salę bankietową na 90 osób
oraz salę restauracyjną.
Organizujemy wesela, komunie, urodziny, stypy oraz konferencje.

NAUKA JAZDY
„PRAWKO" PAŚCIAK
Kat. A, A1, A2, AM
B, B+E, C, C+E, D
* Kwalifikacja wstępna
Szkolenia okresowe
608 399 194
www.prawko.edu.pl

Meble Stylowe Jaro
-Antyki-
www.klasyczne-meble.pl
ul. Kruczkowskiego 5 48-303 Nysa
668 117 978 | 602 408 697 | 77 433 00 51

KOWALSTWO ARTYSTYCZNE-ŚLUSARSTWO
bramy • ogrodzenia
balustrady • stal nierdzewna
usługi spawalnicze
ZATRUDNIMY PRACOWNIKA
DO PRODUKCJI OGRODZEŃ I BALUSTRAD
METALFLEX 48-250 Mionów 53b, tel. 665 379 024, www.metalflex.com.pl

GREENWOOD
PIELĘGNACJA I WYCINKA DRZEW

• wycinka i pielęgnacja drzew metodami alpinistycznymi
• zrąbkowanie gałęzi
• frezowanie (karczowanie) pni
• usługi wysokościowe i ogrodnicze
• 20 lat doświadczenia
Greenwood Andrzej Penar
501 607 880

FLYNET

najlepszy internet w regionie
FLYNET
Prudnik, ul. Prężyńska 17
77 55 20 800
internetprudnik
www.flynet.com.pl

AUTO MAJA
Mariusz Derlik
diagnostyka komputerowa • serwis klimatyzacji • blacharstwo, lakiernictwo • mechanika samochodowa • spawanie aluminium • holowanie
WYPOŻYCZALNIA SAMOCHODÓW
WARSZTAT SAMOCHODOWY
ZATRUDNIMY PRACOWNIKA!
Głogówek 504 570 113

DOM POGRZEBOWY
mgr inż. Grażyna Janus-Bartnik
tel. całodobowy
602 471 380

Prudnik ul. Dąbrowskiego 4 tel.77 436 23 71 | 77 436 20 13

Reklama w „Tygodniku"
77 436 28 77
reklama@tygodnikprudnicki.pl

REGENERACJA WYROBÓW Z PIERZA
pranie, czyszczenie
KRZYŻKOWICE 50
tel. 77 436 09 88
kom. 698 840 820, 608 769 437

FRESCO
coffee machines
Autoryzowany, lokalny dystrybutor expresów do kawy FRESCO - NYSA
Niezawodne automatyczne ekspresy do hoteli, restauracji oraz do każdego biura
664 045 533
TERMOSY.COM.PL

Prudnik, ul. Prężyńska 26
tel. 77 402 20 44, 783 502 295
pn-pt 8:00-16:00
sob 8:00-13:00
NIECH BĘDZIE CIEPŁO
SKŁAD OPAŁU
• WĘGIEL I GATUNKU • WAGI ELEKTRONICZNE
• TRANSPORT GRATIS

Reklama w „Tygodniku"
77 436 28 77
reklama@tygodnikprudnicki.pl

kor kam
Piotr Kornecki
48-231 Lubrza
ul. Szkolna 1a
tel. 77 437 53 18
kom. 507 180 475
www.korkam.pl

eprasa.pl 5e671c7597

MEDYCYNA I ZDROWIE

NOWA LOKALIZACJA!
Sklep Medyczny FIZJO-MED
Prudnik, ul. Piastowska 32-34
697 383 768
sklep.fizjo-med@wp.pl
Czynne od poniedziałku do piątku od 8.30 do 16.00
Szanowni Klienci!
Sklep Medyczny Fizjo-Med mieszczący się w szpitalu PCM został przeniesiony na ul. Piastowską 32/34 (przy Placu Wolności - obok banku PKO, miejsce po sklepie Żabka)

Barbara Wężykowska-Więcek
psychiatra
Prudnik, ul. Staszica 4
rejestracja 696 020 254

GABINET CHIRURGII LASEROWEJ I KLASYCZNEJ, MEDYCYNA ESTETYCZNA
Sławomir Orkisz
SPECJALISTA CHIRURG
Usuwanie zmian skórnych, znamion, wrastających paznokci, przebarwień, zmarszczek, zmian posłonecznych, zmian naczyniowych i naczyniaków, esperal
NOWOŚĆ: OSOCZE BOGATOPŁYTKOWE - lifting twarzy
FIBRYNA w leczeniu schorzeń stawowych, łysienia i ran
Prudnik, ul. Kościuszki 15
rejestracja telefoniczna: 602 284 121

Najlepsza dieta w regionie!
KAROLINA WICHER-SIENKIEWICZ
Psychodietetyk
• profesjonalna analiza składu ciała
• indywidualnie opracowywany jadłospis (posiłki szybkie i smaczne)
• dietoterapia • opieka
• motywacja • wsparcie
609 994 509
Prudnik, Pl. Zamkowy 2 (inkubator), lok. nr 6 Karolina Wicher-Sienkiewicz Psychodietetyk

ALERGOLOG
specjalista chorób płuc
lek. med. Iwona ROBOTYCKA-LENCZUK
przyjmuje w Nysie, ul. Marcinkowskiego 2-4
rejestracja telefoniczna
77 448 00 33
606 928 653

Centrum Stomatologiczne w Prudniku
rok założenia 1999
NFZ Narodowy Fundusz Zdrowia
PORADNIE stomatologia zachowawcza • ortodoncja • protetyka
PRACOWNIA RTG zdj. punktowe • panoramiczne • tomografia 3D
USŁUGI stomatologia dzieci i młodzieży • leczenie kanałowe • wypełnianie, odbudowa zębów • higienizacja jamy ustnej • leczenie wad zgryzu • protezy zębowe, korony, mosty, licówki
Prudnik, ul. Kościuszki 15 | rejestracja 77 436 37 07 | RTG 77 406 46 32

SIEĆ REZYDENCJI DLA SENIORÓW
ZŁOTE BORKI
SIEĆ REZYDENCJI DLA SENIORÓW
48-267 Jarnołtówek 52
tel.: +48 535 560 404
+48 577 933 001
+48 577 933 550
e-mail: rezydencja@zloteborki.pl
www.zloteborki.pl
PAKIET BEZPŁATNEJ PROFESJONALNEJ REHABILITACJI
TROSKA, JAKOŚĆ, DOŚWIADCZENIE, INDYWIDUALNE PODEJŚCIE

KARDIOLOG
dr n. med.
Iwona Ossowska-Szymkowicz
Prywatny Gabinet Kardiologiczny
Głucholazy ul. Karłowicza 40
szpital MSW – AMBULATORIUM
ŚRODA PONIEDZIAŁEK
Echo serca
Testy wysiłkowe
Holter
EKG i RR
akredytacja indywidualna ECHO
REJESTRACJA 502 231 770

Jarosław Bugajski
Specjalistyczna Prywatna Praktyka Lekarska
specjalista chorób wewnętrznych
KARDIOLOG
Biała, ul. Opolska 18/1
Przyjmuje w czwartki - rejestracja 691 755 122
echo serca, holter EKG, holter ciśnieniowy, test wysiłkowy, USG brzucha i tarczycy,

OKULISTYKA, MEDYCYNA ESTETYCZNA
Bożena Orkisz
SPECJALISTA CHORÓB OCZU
Wizyty prywatne
plastyka powiek plazmą IQ, usuwanie guzków powiek.
Osocze bogatopłytkowe
lifting powiek i twarzy.
Prudnik, ul. Kościuszki 15
rejestracja telefoniczna: 77 436 02 01

Powierz swoje oczy tylko najlepszym!
Klinika okulistyczna Gemini w Ostravie zaprasza
Umawianie terminów zabiegów i transportu:
602 150 886
Gemini KLINIKA OKULISTYCZNA
ZAĆMA
- Zaćma już od 100 zł.
- Tylko u nas BANK soczewek. Za niewielką dopłatą masz wybór.
- Nie musisz zgadzać się na najtańszą soczewkę w Polsce.
- Wszystkie badania w dniu zabiegu - bez dodatkowych opłat.
- Transport z domu do kliniki i z kliniki do domu.
- Każdy otrzymuje gratis pakiet o wartości ponad 100 zł: okulary UV, krople itp.
- Najlepsi specjaliści, najnowocześniejszy sprzęt okulistyczny.
- Refundacja z NFZ wynosi 1800 zł.

PRYWATNE SPECJALISTCZNE GABINETY STOMATOLOGICZNE
Prudnik, ul. Moniuszki 5/1
Prudnik, ul. Kościuszki 15 (Medicus, IV p.)
DANUTA JURCZAK-RASTELLI
SPECJALISTA CHIRURGII STOMATOLOGICZNEJ
LEKARZ STOMATOLOGII OGÓLNEJ
• chirurgia stomatologiczna, usuwanie zębów, resekcje, implanty
• protezy zębowe, mosty, korony, licówki • leczenie zachowawcze, stomatologia estetyczna
• higienizacja, skaling, piaskowanie
• zdjęcia rtg punktowe, pantomograficzne, TK zębów
STOMATOLOGIA CYFROWA
FIBRYNA W CHIRURGII STOMATOLOGICZNEJ
rejestracja 506 153 396 77 436 35 27

eprasa.pl 5e671c7597

Janusz ROMANIUK
lekarz chorób wewnętrznych
porady internistyczne • EKG, USG • badania sportowo-lekarskie • badania kierowców
PRYWATNY GABINET LEKARSKI PRUDNIK, ul. Lwowska 16a
Godziny przyjęć: poniedziałki i piątki 16:00-18:00
Rejestracja: 605 207 520 | 77 436 16 00 | januszromaniuk@tlen.pl

Pracownia Protetyki Stomatologicznej
inż. tech. dent.
Aleksandra Strońska
WYKONAWSTWO LABORATORYJNE PROTEZ
NAPRAWY PROTEZ oraz inne usługi protetyczne
Tel. 574 445 102
INKUBATOR (parter - lok nr 4)
Plac Zamkowy 2 Prudnik

Oferta specjalna reklamy dla branży medycznej i branż pokrewnych
77 436 28 77
reklama@tygodnikprudnicki.pl

Naturoterapia
Mgr Teresa Kuliszewska
Naturalne metody leczenia i regeneracji
Masaże & Rehabilitacja
Mgr Teresa Kuliszewska
Masaże:
• Leczniczy
• Rehabilitacyjny
• Masaż wg Breussa
• Masaż i kursy Shantala
• Masaż Kobido i fototerapia, Face Taping
• Masaż Korugi Anti-Aging
Terapie nowoczesne
• Tlenoterapia - Komora Hiperbaryczna
• Terapia wodorowa
• Terapia Bemer - mikrokrążenie
• Terapia Mezatorem
• Terapia światłem Light Clear Ero i Light Restore Ero
• Terapia Ceragem-E - masaż i promieniowanie podczerwone
Terapie wspomagające
• Kinezjotaping
• Świecowanie uszu i pępka
• Stawianie baniek
• Detoks organizmu
Rejestracja: 608 282 552
www.masazprudnik.pl
ul. Kolejowa 27, 48-200 Prudnik
BEMER

TRIX SERVICE AUTOGAZ
Od prawie 30 lat zajmujemy się montażem i serwisem INSTALCJI LPG różnych firm
Posiadamy jako jedni z nielicznych w okolicy urządzenie do testowania wtryskiwaczy gazowych
W ofercie także:
• obsługa klimatyzacji
• naprawa zawieszeń i układów hamulcowych, wydechowych
• wymiana rozrządów, olejów, filtrów
• diagnostyka OBD
Lubrza, ul. Wolności 64
tel. 692 336 636
www.trix-autogaz.pl

PRACOWNIA OPTYCZNA
ANNA ORKISZ
Prudnik, Przychodnia MEDICUS II p przy Poradni Okulistycznej
578 976 386
czynne:
Poniedziałek - piątek 8:00-15:00
Wtorek 12:00-18:00

KSERO WYDRUK
CZARNO-BIAŁE / KOLOROWE
A3 A4
Redakcja „Tygodnika Prudnickiego"
Prudnik, Kościuszki 13a (obok PKS)

OPTYKAn
Masz problem z widzeniem?
dla naszych Klientów
BEZPŁATNE BADANIE WZROKU
Prudnik, ul. Górna 2 (obok Metra)
77 436 04 00

Dom Seniora SALUTARIS
Złoty Stok
ul. Spacerowa 5
605 100 638
Dom Seniora Salutaris
domseniorazlotystok.pl

Kikusia Nails
MONIKA ŻĄDŁO
Marzysz o pięknych, zadbanych paznokciach, które przyciągają spojrzenia? Dobrze trafiłaś!
Oferuję profesjonalne stylizacje dopasowane do Twojego stylu i okazji:
manicure hybrydowy
manicure żelowy
przedłużanie paznokci żelem
zdobienia, wzory malowanie ręcznie
opracowanie skórek i perfekcyjne wykończenie
Stawiam na dokładność, estetykę i trwałość
Każda stylizacja tworzona jest z pasją i dbałością o najmniejszy detal!
Napisz i umów się na wizytę – zadbaj o swoje dłonie i poczuj się wyjątkowo!
739 020 899 kikusia_nails Moszczanka 116

PRZEDŁUŻANIE RZĘS METODĄ UV
NOWOŚĆ W Prudniku
Oficjalnie wprowadzam w Prudniku nowoczesną technologię przedłużania rzęs metodą UV – rozwiązanie, które wyznacza nowy standard w stylizacji rzęs.
To innowacyjna metoda, która łączy komfort noszenia, wyjątkową trwałość, precyzję wykonania oraz znacznie krótszy czas zabiegu.
W przeciwieństwie do standardowych uzupełnień, które często zajmują nawet 2–2,5 godziny, u mnie uzupełnienie rzęs metodą UV trwa około 50 minut. To idealne rozwiązanie dla kobiet, które chcą wyglądać pięknie, ale nie chcą tracić wielu godzin w ciągu dnia.
Metoda UV to propozycja dla kobiet, które cenią sobie:
– nowoczesne rozwiązania,
– większy komfort podczas zabiegu,
– trwałą i dopracowaną stylizację,
– oszczędność czasu,
– oraz szansę na stylizację nawet przy większej wrażliwości oczu.
Dla wielu klientek, które miały problem z tradycyjną metodą, UV może okazać się – bardziej komfortowym i lepiej tolerowanym rozwiązaniem.*
Przedłużanie rzęs metodą UV – już dostępne w Studio Vimadora.
* Każda reakcja organizmu jest indywidualna – przy skłonności do alergii zalecana jest ostrożność.
Ratuszowa 6-14, Prudnik
Umów swoją wizytę na vimadora.booksy.com/a/
Studio_Vimadora
Tel. 884 382 288
STUDIO VIMADORA

Just Beauty
JUSTYNA JANIKOWSKA
JUST BEAUTY
SALON KOSMETYCZNY
Prudnik, ul. Prężyńska 17 | 1 Piętro
@JustBeauty_Prudnik
+48 668 441 337
manicure • pedicure • henna • laminacja • zabiegi na twarz
Nowość! Depilacja laserowa

MALUMANI
PROFESJONALNA STYLIZACJA PAZNOKCI
Prudnik, Rynek 12 | 732 950 165
@Malumani
@kaja_z_malumani

eprasa.pl 5e671c7597

Reklama w „Tygodniku”
77 436 28 77
reklama@tygodnikprudnicki.pl

INFORMACJA

Burmistrz Prudnika informuje, że na tablicy ogłoszeń w Urzędzie Miejskim w Prudniku przy ulicy Kościuszki 3, w dniu 13 maja 2026 r. został wywieszony wykaz lokali użytkowych przeznaczonych do oddania w najem oraz w dniu 20 maja 2026 r. został wywieszony wykaz nieruchomości przeznaczonej do sprzedaży oraz wykaz nieruchomości przeznaczonych do dzierżawy. Wykazy zostały opublikowane na stronie Biuletynu Informacji Publicznej Urzędu Miejskiego w Prudniku (BIP) www.bip.prudnik.pl.

eprasa.pl 5e671c7597

GRZEGORZ WEIGT

Weekend

INFORMATOR KULTURALNO-ROZRYWKOWY

Siukar Cierchenia z Wałbrzycha

W SKRÓCIE

WYDARZY SIĘ W EUROREGIONIE

20 maja (środa)

XI edycja konkursu recytatorskiego „Majowe Spotkania z Poezją" w Korfantowie. Konkurs skierowany jest do uczniów szkół podstawowych. Każdy uczestnik przygotowuje jeden utwór polskiego autora. Miejski Dom Kultury w Korfantowie, godz. 9.30.

Z cyklu Spotkań Krajoznawczych w Centrum Kultury w Głuchołazach, kolejne spotkanie z Piotrem Chrobakiem pt. „**Historyczne powodzie w dorzeczu Białej Głuchołaskiej**". Mała Galeria w CK w Głuchołazach, godz. 18.00.

21 maja (czwartek)

Spotkanie z książką i historią. Łukasz Kluza przedstawi temat: „Upadek gigantów - los wielkich cywilizacji". Miejska i Gminna Biblioteka Publiczna w Prudniku, godz. 17.00.

Piknik profilaktyczny „Kroki ku lepszym wyborom". W programie m.in.: występy artystyczne, warsztaty profilaktyczne i sportowe, pokazy tańca, animacje dla dzieci i młodzieży, strefy rekreacyjne, koncert artystyczny. Zapraszają: Regionalny Ośrodek Polityki Społecznej w Opolu, Specjalny Ośrodek Szkolno-Wychowawczy w Prudniku oraz Stowarzyszenie Mażoretek Polskich. Prudnik, godz. 9.00-14.00.

Od 7 maja trwa **42. Muzyczne Święto Kwitnących Azalii im. Zbigniewa Pawlickiego**. Odbyły się już dwa koncerty. W czwartek 21 maja koncert debiutów, młodzi artyści na Zamku (godz. 17.00) oraz koncert Muzyka zaklęta w dźwiękach skrzypiec i fortepianu (godz. 19.00). W czwartek 28 maja koncert Antonín Dvořák - uczucie wolności (godz. 19.00). Dyrektor artystyczny: Barbara Hortyńska. Galeria Zamek Moszna.

czytaj na str. 22

18. DZIEŃ KULTURY I TRADYCJI ROMSKIEJ W PRUDNIKU, CZ.1

Taniec i śpiew romski

15 maja w Prudnickim Ośrodku Kultury zorganizowany został XVIII Dzień Kultury i Tradycji Romskiej

Grzegorz WEIGT

Tradycyjnie romski festiwal miał się odbyć na scenie plenerowej POK, jednak ze względu na pogodę (przede wszystkim deszcz) organizatorzy zmuszeni byli do przeniesienia wydarzenia do sali reprezentacyjnej POK. Było trochę mniej miejsca, ale i tak się udało. Było dużo radości, śpiewu, tańca i zabawy.

Festiwal rozpoczął się o godz. 14.00. Początek to m.in. przywitanie gości, wśród których byli: przedstawicielka Departamentu Edukacji Urzędu Marszałkowskiego w Opolu Joanna Dzido, inspektor Wydziału Spraw Obywatelskich i Cudzoziemców Urzędu Wojewódzkiego w Opolu Liliana Wawrzynkiewicz, radna Sejmiku Województwa Opolskiego, reprezentująca Marszałka Szymona Ogłazę Janina Okrągły oraz radny Rady Miejskiej w Prudniku Edward Mazur. Spotkanie rozpoczęły: dyrektor POK Sylwia Gawłowska-Müller i inicjatorka wydarzenia Lucyna Mirga. Całość poprowadziła Joanna Korzeniowska.

Pierwsza cześć spotkania to wręczenie nagród laureatom konkursu plastycznego „Barwy Romskiego Świata". Na konkurs wpłynęło ponad 200 prac, ocenianych w czterech kategoriach wiekowych. Listę nagrodzonych opublikujemy w następnym numerze „Tygodnika Prudnickiego".

Po tej części nastąpiły występy amatorskich zespołów romskich. W POK-u zaprezentowały się zespoły: Terni Romani Bacht (dziecięcy zespół taneczny POKiBP), Siukar Cierchenia (z Wałbrzycha), Bacht (Prudnik), Cierchenia (zespół wokalno-taneczny ZSP nr 2 w Prudniku), Romani Bacht (młodzieżowy zespół taneczny POKiBP), Romano Kheliben (z Kędzierzyna-Koźla) i Romano Kier (zespół Stowarzyszenia Kultury i Edukacji Romów w Prudniku). Następnie w solowym popisie wystąpił Brajan Mirga, uczeń Państwowej Szkoły Muzycznej II st. w Nysie, znakomity akordeonista. Brajan w utworach pachnących deszczowym Paryżem jak zwykle był porywający. Po nim gwiazdy wieczoru: Kinga Wojtynowska z Włocławka i Roland Bilicki i Gypsy Band z Olsztyna.

Kinga Wojtynowska - absolwentka Państwowej Szkoły Muzycznej we Włocławku, stypendystka oraz wielokrotną laureatką konkursu stypendialnego dla uzdolnionych dzieci romskich w Łodzi. Uczestniczka koncertów i licznych imprez, brała udział m.in. w festiwalu we Włocławku oraz w „Wakacyjnej Trasie Dwójki" (2022), a także w „Biesiadzie Romskiej" w Kole (2023). Jej pasją jest również muzyka chóralna. Śpiewa w chórze Canto we Włocławku oraz jako solistka w tamtejszym chórze kościelnym.

Przed swoim pięknym występem, utrzymanym w klimacie fado Kinga Wojtynowska poprowadziła w POK-u warsztaty wokalne.

Roland Bilicki, lider zespołu „Roland Bilicki & The Gypsy Band" oraz prezes Warmińsko Mazurskiego Stowarzyszenia Romów i Członków Narodowości Romskiej, to muzyk, kompozytor, wokalista, skrzypek i multiinstrumentalista, przez wielu nazywany wirtuozem skrzypiec. Ze swoim zespołem porwał prudnicką publiczność.

Festiwalowi towarzyszyły atrakcje dla dzieci, malowanie twarzy, kolorowe tatuaże, wata cukrowa, popcorn i dużo pyszności. Organizatorami XVIII Dnia Kultury i Tradycji Romskiej byli: Prudnicki Ośrodek Kultury i Stowarzyszenie Kultury i Edukacji Romów w Prudniku. Partnerami zostali: Ministerstwo Spraw Wewnętrznych i Administracji, Samorząd Województwa Opolskiego, Gmina Prudnik. Zadanie zrealizowane zostało dzięki dotacji Ministra Spraw Wewnętrznych i Administracji. ■

JOANNA KORZENIOWSKA

Roland Bilicki i Gypsy Band

Kierownik programowy POK Joanna Korzeniowska, inspektor Wydziału Spraw Obywatelskich i Cudzoziemców w Opolu Liliana Wawrzynkiewicz, radny Rady Miejskiej w Prudniku Edward Mazur, radna Sejmiku Województwa Opolskiego Janina Okrągły, przedstawicielka Departamentu Edukacji Urzędu Marszałkowskiego w Opolu Joanna Dzido i organizatorka wydarzenia Lucyna Mirga.

Brajan Mirga

Kinga Wojtynowska

GRZEGORZ WEIGT (5)

Spotkanie hymnem romskim rozpoczął zespół Stowarzyszenia Kultury i Edukacji Romów w Prudniku

eprasa.pl 5e671c7597

W SKRÓCIE

ciąg dalszy ze str. 21

22 maja (piątek)

W ramach 3. Dni Śląskich Kin Studyjnych odbędzie się **projekcja filmu „Mój Nikifor”** (reż. Krzysztof Krauze, 2024). Kontekst historyczny filmu i sylwetkę samego Nikifora przedstawi Kamila Jamioł. Kino „Diana” w Prudniku, godz. 19.00. Bilety 16 zł.

23 maja (sobota)

III Opawski Rajd Amcarów. Zaprasza Fundacja „Szczęśliwej Drogi”. Rajd nawigacyjny po drogach w okolicach Gór Opawskich, zlot pojazdów na błoniach Sanktuarium św. Józefa w Prudniku-Lesie, parada ulicami Prudnika.

Koncert wiosenny w Krnowie. Wystąpi Młodzieżowa Orkiestra Dęta ZUŠ Krnov. Dyrygują: Ludëk Tlach, Jan Procházka, Jakub Stanovský. Dziedziniec zamku w Krnowie, godz. 15.00.

24 maja (niedziela)

ZESŁANIE DUCHA ŚWIĘTEGO

Kabaret Trzecia Strona Medalu w nowym programie „Kryzys złotego wieku”. Sala widowiskowa kina „Diana” w Prudniku, godz. 17.00. Bilety 80 zł na: Biletyna, Kupbilecik, KabBilety.

Koncert „Szlagierowe Kwiaty dla Mamy” z okazji Dnia Matki. Muzyczne spotkanie, wystąpią: Tomasz Calicki & Krzysztof Koniarek wraz z zespołem i solistkami. Centrum Kultury i Czytelnictwa w Walcach, godz. 17.00. Bilety 70 zł w kasie CKiCz oraz na kupbilecik.pl. Informacje, tel.: 501 586 916.

Wernisaż wystawy fotografii reportażowej Jadwigi Piwowarczyk „Tylko nas kochaj”. Prawdziwa i bardzo poruszająca historia o niesamowitej rodzinie. Pałac Rozkochów, godz. 13.00.

25 maja (poniedziałek)

Parafia św. Michała Archanioła w Prudniku organizuje pielgrzymkę autokarową **do sanktuarium MB Wspomożenia Wiernych w Zlatych Horach**. Wyjazd sprzed kościoła o godz. 16.30, powrót ok. godz. 21.30. Koszt wyjazdu 35 zł, zapisy w kancelarii parafialnej. Należy zabierać ze sobą dowody osobiste.

czytaj na str. 24

PRUDNICKI OŚRODEK KULTURY

Roślinne warsztaty

W pochmurny wieczór, w poniedziałek 11 maja w Prudnickim Ośrodku Kultury odbyły się pogodne, słoneczne warsztaty skierowane do mieszkańców Prudnika i Krnowa. Wokół świata majowej przyrody.

Grzegorz WEIGT

Agata Wilczek i jej akwarelowa praca

Warsztaty zorganizowane zostały w ramach polsko-czeskiego projektu „Dotknij Kultury” realizowanego przez MIKS Krnov i POK.

Uczestnicy, a właściwie uczestniczki (dlaczego nie było chętnych panów?) pracowały w świecie roślin w dwóch grupach, w trakcie zamieniając się miejscami. Były to dwie pięknie uzupełniające się dziedziny, związane jednak z przyrodą, na którą w maju zwracamy szczególną uwagę. Panie uczestniczyły w warsztatach tworzenia naturalnych kosmetyków z Joanną Bieniarz i malowania akwarelą z Agatą Wilczek. Czyli zajęcia z dwiema specjalistkami w swoich dziedzinach. Jak się okazało był to bardzo dobrze, twórczo i przyjemnie spędzony czas.

Do Prudnika, z czeską grupą uczestników przyjechał także Martin Bodešínský z Městské informační a kulturní středisko Krnov, który z Joanną Korzeniowską kierownik programową Prudnickiego Ośrodka Kultury uzgadniał już szczegóły kolejnego wspólnego projektu. ■

Na zajęciach można było poznać nie tylko aromaty z buteleczek

Joanna Bieniarz

GRZEGORZ WEIGT (4)

FELIETON

Maj, maj i maj

Ciepłe reflekcje związane z wyjątkowym miesiącem - majem piórem Danieli Długosz-Pency. Radości i smutki, przyroda, historia i obrzędy.

Daniela DŁUGOSZ-PENCA

Nareszcie objawił się maj. Tak czekało się na niego po nieco zimnym kwietniu. A dlaczego się czekało? Bo jest w nim wiele wydarzeń, bo maj to miesiąc kwiatów, miłości i radości.

Najpierw trzy dni patriotyczne, mówi się wtedy o Polsce, jako matce, o matce ziemi, matce ojczyźnie. Jak to pięknie, że tak się kochamy, nawiązanie do konstytucji wszędzie – chociaż od święta – biało-czerwona. Zbliża się też święto Matki. Zawsze mówi się o nim ciepło, wspomina dobre matki, darzy się je laurkami, kwiatami, prezentami, one też coś robią. Oczywiście to dobrze, są przecież zimne matki, które z swojej woli, bądź różnych okoliczności, zostawiają swoje dzieci i jak one mają obchodzić dzień matki? Przebywają w Wioskach Dziecięcych pod opieką innych matek, a gdy dorosną, szukają biologicznej matki i cieszą się gdy ją odnalazły.

Różnie więc bywa pod tym kwiatowym baldachimem drzew, krzewów i grządek kwiatowych. Kolorowy maj poświęcony też Maryi – Matce Jezusa. Wtedy taki słodki, taki rozmodlony i słusznie bo gdzieniegdzie jeszcze zbierają się ludzie i śpiewają przy kapliczkach o łąkach majowych.

Oczywiście maj to nie tylko działki do pracy, chociaż to przyjemne, kiedy ziarna wrzucone w ziemię, wschodzą, rosną, kwitną ale jest to też czas grilowania. Jakoś weszło do obowiązku zapalanie grilla w sobotę lub niedzielę i niesie się ten zapach ponad kwiaty jabłoni, ale jest towarzystwo, piwo i to już o czymś świadczy. Jest to też czas wycieczek dalekich i bliskich. Jeśli się nie ma dzieci i zwierząt pod opieką, to czemu nie? Świat otwarty, nie to co kiedyś było.

Och, maj, maj, najpiękniejszy miesiąc, szkoda, że nie może trwać dłużej, bo tak człowiek spragniony zieleni, że ażby ją jadł, a tu jeszcze matury. Kilka tysięcy młodych zmaga się z wiedzą i przeżywa ciężki czas dojrzewania ale to już najweselsze nie jest. No i jeszcze jeden dokument, o którym się mało pamięta. Jest to czas zakończenia drugiej wojny światowej. Niby wolność, radość, a jednak to co zostało po niej było tragiczne pod każdym względem.

Taka to refleksja zapomnienia i współczesności, niesie nam maj. Jeśli do tego dołożymy jeszcze imieniny, urodziny, jubileusze, to trudno będzie nadążyć. Niestety ten czas tylko miesiąc trwa i trzeba go dobrze wykorzystać, zwłaszcza gdy jest pogoda, a i majowy deszcz też nie zaszkodzi. A więc niech się mai i służy nam ten kolorowy i radosny miesiąc. ■

RYS. MAŁGORZATA WEIGT

eprasa.pl 5e671c7597

NOC MUZEÓW W PRUDNIKU, CZ.1

Wystawa Mariana Molendy

W ramach tegorocznej Nocy Muzeów, Muzeum Ziemi Prudnickiej zaprosiło 15 maja na wernisaż wystawy prac Mariana Molendy „Rzeźba i relief". To wyjątkowa okazja do obcowania z twórczością jednego z najważniejszych współczesnych polskich rzeźbiarzy związanych z regionem.

Na spotkanie z Marianem Molendą zaprasza Ewa Giemza

GRZEGORZ WEIGT (7)

Małgorzata Radziewicz (była dyrektor muzeum w Nysie) i żona artysty Mirosława Molenda

Wydarzenie w Prudniku to nie tylko święto sztuki, ale także spotkanie w gronie przyjaciół

Grzegorz WEIGT

Podczas wernisażu, na który do Muzeum Ziemi Prudnickiej przybyła wyjątkowo liczna publiczność, w tym wielu twórców, ludzi sztuki i kultury z Opola i Nysy, z Czech, Mariana Molendę witał dyrektor muzeum Marcin Husak. Artystę przedstawiła osobno Ewa Giemza. Tak dużo gości na prudnickim wernisażu dawno nie było. I tak wielu twórców, wykładowców uniwersyteckich, w jednym czasie. Stąd rozmowy po oficjalnym otwarciu wystawy trwały długo, ale od tego właśnie jest takie wydarzenie jak Noc Muzeów.

W trakcie prezentacji dyrektor Marcin Husak wspomniał jeden z bardziej spektakularnych elementów twórczości Molendy: - Któż z nas nie kojarzy jego fenomenalnych realizacji na Opolskim Akropolu, gdzie bohaterowie polskiej piosenki wpisali się w krajobraz Śląska Opolskiego w wizerunku i wyobrażeniu nadanym przez artystę.

Ewa Giemza, jako główna inicjatorka tej wystawy opowiadała o pierwszych spotkaniach z Marianem Molendą jako swoim nauczycielem, pierwszych spotkaniach z jego sztuką i abstrakcją w sztuce: - Główną jego rzeźbą był taki spalony kawałek drewna z wystającą igłą. Zastanawiałam się, co ona może oznaczać. Dopiero jak pan Marian opowiadał o tym i nadał temu tytuł („Złoty strzał"), to było pierwsze zetknięcie z fantazją - co można zrobić z kawałka czegoś i nazwać to rzeźbą.

Ceniony za skromność artysta, dziękował pracownikom muzeum za organizację wystawy oraz wielu gościom, każdego wymieniając, za udział w wydarzeniu: - Nigdy bym o sobie tyle dobrego nie powiedział, ale cieszę się z tego powodu, że tak państwo odbieracie to co robię. Niezmiernie się cieszę z tak dużej ekipy sympatyków sztuki. Każdemu z osobna bardzo, bardzo dziękuję za to spotkanie, gdzie moje rzeźby kończą proces twórczy. One powstają w pracowni, natomiast ten ostatni efekt i reakcja - co się będzie działo, to jest właśnie na sali wystawowej. To jest ten końcowy element moich prac. (...) Moje rzeźby są taką osobistą wędrówką w kierunku człowieka.

Marian Molenda opowiadał o swojej pracy, technice, twórczych poszukiwaniach, wyjątkowych projektach, także ze względów emocjonalnych. Bez patosu, z anegdotami. Przy okazji spotkania rozlosowane zostały między gości dwa albumy prac artysty.

Marian Molenda urodził się w 1958 roku w Baranowie Lubelskim. Jest absolwentem Państwowego Liceum Sztuk Plastycznych w Nałęczowie oraz Wydziału Rzeźby Państwowej Wyższej Szkoły Sztuk Plastycznych w Gdańsku, gdzie studiował w pracowni profesora Franciszka Duszeńki. Dyplom z wyróżnieniem uzyskał w 1983 roku. W latach 1983–1984 był stypendystą Ministerstwa Kultury i Sztuki. Brał udział w licznych wystawach indywidualnych i zbiorowych w kraju oraz za granicą, m.in. w Niemczech, Czechach, Stanach Zjednoczonych, Francji, Rosji, na Węgrzech i w Chinach. Pełni funkcję kierownika Katedry Sztuk Pięknych oraz prowadzi pracownię rzeźby na Wydziale Sztuki Uniwersytetu Opolskiego, gdzie pracuje na stanowisku profesora zwyczajnego. Jest członkiem Związku Polskich Artystów Plastyków (Okręg Opolski), Stowarzyszenia Medalierów Polskich, Międzynarodowej Organizacji Medalierskiej FIDEM, Grupy OŚcienia oraz Nyskiej Grupy Artystycznej.

Warto przypomnieć, że wśród bardzo wielu realizacji rzeźbiarskich i pomnikowych w Polsce, szczególnie licznych w Opolu, mamy także przykłady rzeźby Molendy na ziemi prudnickiej, są to: pomnik św. Jana Pawła II i bł prymasa Stefana Wyszyńskiego na Placu Farnym w Prudniku oraz rzeźba Chrystusa w kościele w Moszczance. Twórczość Mariana Molendy była już w Prudniku przedstawiana (m.in. medalierstwo), trzykrotnie w Prudnickim Ośrodku Kultury (np. wspólna wystawa z Svatoslavem Böhmem). Można też wspomnieć obecność artysty podczas dawniej organizowanych Dni Kultury Chrześcijańskiej w Moszczance.

Aktualna wystawa prezentowana jest w siedzibie głównej prudnickiego muzeum - Arsenale. Ekspozycja jest dostępna dla zwiedzających do 31 sierpnia. W muzeum można też kupić okazały katalog-album prac Mariana Molendy. Prudnickie muzeum na tę okoliczność przygotowało także osobny (darmowy) katalog, co warto docenić. To także dobra praca graficzna Marcina Wiśniewskiego. ■

eprasa.pl 5e671c7597

W SKRÓCIE

ciąg dalszy ze str. 22

26 maja (wtorek)

DZIEŃ MATKI

W cyklu „Muzyczne Fajfy w CK” odbędzie się **koncert z okazji Dnia Matki pt. „Czekasz mnie, Mamo”**. Wystąpią: Wiktoria Wojdyła, Tomasz Wodyła i Dziecięce Studio Piosenki CK pod kierunkiem Alicji Główki. Centrum Kultury w Głuchołazach, godz. 18.00.

27 maja (środa)

Cykl edukacji kulturalnej dla najmłodszych: **„A kuku! Kultura!”**. Gościem spotkania będzie dziennikarz Maciej Dobrzański. Prudnicki Ośrodek Kultury, godz. 9.00 i 10.00. Zapisy tel.: 77 436 33 96.

Promocja publikacji „Księga Fränklów i Pinkusów”, autorstwa Macieja Dobrzańskiego i Marcina Domino. Prezentacja publikacji, spotkanie z autorami, rozmowy o historii Prudnika. Kino Diana w Prudniku, godz. 17.00. Wydarzenie realizowane jest w ramach projektu „Sploty kultury”.

28 maja (czwartek)

Wykład dr Eweliny Kwiatkowskiej „Płynny dialog. Sztuka szkła współczesnego w Polsce”. O najnowszych tendencjach w polskiej sztuce szkła i twórczych dialogach między tradycją a nowoczesnością. Muzeum Powiatowe w Nysie, godz. 17.00.

„Najpiękniejsze melodie świata” - Jan Wezner & Adam Kopyto. Instrumenty perkusyjne i akordeon. Koncert z okazji Dnia Matki. Sala reprezentacyjna Prudnickiego Ośrodka Kultury, godz. 17.00.

29 maja (piątek)

Gościem spotkania w ramach cyklu #PRETEKSTY będzie pisarz i dziennikarz Zbigniew Górniak, nauczyciel języka polskiego, dziennikarz prasowy, radiowy i telewizyjny. Autor pięciu powieści oraz dwóch biografii jako ghost writer. Rozmowę o najnowszej książce pisarza pt. „Książkowisko próżności” poprowadzi Maciej Dobrzański. Sala reprezentacyjna Prudnickiego Ośrodka Kultury, godz. 18.00. ■

WYSTAWA W KORFANTOWIE

Człowiek w meloniku

11 maja w Miejsko-Gminnej Bibliotece Publicznej w Korfantowie otwarta została wystawa „Człowiek w meloniku. Wojciech Korfanty”.

Okazją dla Korfantowa była 153. rocznica urodzin Wojciecha Korfantego, która przypadła 20 kwietnia tego roku. W Miejsko-Gminnej Bibliotece Publicznej w Korfantowie można oglądać, niestety krótko, bo do 29 maja, wyjątkową wystawę pt. „Człowiek w meloniku”. Autorką ekspozycji jest Aleksandra Goniewicz z Instytutu im. Wojciecha Korfantego w Katowicach.

MGOKSIR W KORFANTOWIE (3)

Aleksandra Goniewicz z Instytutu im. Wojciecha Korfantego w Katowicach
OBOK: fragmenty ekspozycji w MGBP w Korfantowie

Wystawa łączy bogaty materiał archiwalny z estetyką inspirowaną surrealizmem René Magritte oraz energią street artu. Dzięki unikatowym fotografiom, prywatnej korespondencji i wycinkom prasowym zwiedzający mogli odkryć Wojciecha Korfantego jako człowieka o niezwykle silnej osobowości, charyzmie i ogromnej dynamice działania.

Podczas wernisażu uczestnicy mieli okazję wysłuchać prelekcji Aleksandry Goniewicz poświęconej życiu i działalności Wojciecha Korfantego. Autorka przybliżyła mniej znane fakty z jego życia, prezentując sylwetkę polityka z zupełnie innej perspektywy. Wystąpienie wzbogacone zostało materiałami wizualnymi oraz licznymi ciekawostkami przygotowanymi przez katowicki instytut. Uczestnicy wydarzenia otrzymali egzemplarze czasopisma „Korfantówka”, wydawanego w Katowicach a także widokówki nawiązujące do prezentowanej wystawy. Podczas spotkania można było również nabyć książkę autorstwa Aleksandry Goniewicz pt. „Korfanty, jakiego nie znacie”.

Po części oficjalnej wernisażu uczestnicy mieli możliwość dalszych rozmów, wymiany refleksji przy wspólnym poczęstunku. Wydarzenie zostało zorganizowane dzięki współpracy Miejsko-Gminnego Ośrodka Kultury, Sportu i Rekreacji w Korfantowie z Instytutem im. Wojciecha Korfantego w Katowicach, będącym właścicielem wystawy.

W korfantowskiej bibliotece nadal można nabyć książkę Aleksandry Goniewicz „Korfanty, jakiego nie znacie” (45 zł), albo wypożyczyć z bibliotecznych zbiorów. ■

GMINNE CENTRUM KULTURY W BIAŁEJ

Bogdan Rymanowski Live

8 maja w Gminnym Centrum Kultury w Białej gościł Bogdan Rymanowski, jeden z najbardziej znanych dziennikarzy

To było wyjątkowe spotkanie autorskie, Bogdan Rymanowski to jeden z najbardziej rozpoznawalnych w Polsce dziennikarzy. Rocznik 1967, polski dziennikarz telewizyjny, radiowy i internetowy. We wrześniu 2024 uruchomił własny kanał publicystyczny w serwisie YouTube pod nazwą Rymanowski Live.

Wydarzenie zorganizowano w ramach akcji „Zaczytane Opolskie”, promującej czytelnictwo w regionie, we współpracy z Wojewódzką Biblioteką Publiczną w Opolu. Tak jest zwykle przy okazji tak licznych w Białej spotkań autorskich. Rozmowę z gościem poprowadził Artur Skorupiński.

Podczas spotkania gość opowiadał m.in. o kulisach pracy dziennikarskiej, mediach, polityce, najciekawszych doświadczeniach zawodowych oraz blaskach i cieniach popularności. Bogdan Rymanowski z humorem i profesjonalizmem odpowiadał również na pytania publiczności. Spotkanie zgromadziło liczne grono uczestników i zapewne nikt nie żałował spędzonego w GCK czasu.

Jeśli ktoś ma niedosyt, to może posłuchać rozmowy z Bogdanem Rymanowskim, którą z bohaterem wieczoru przeprowadził Maciej Dobrzański. Podcast dostępny jest na profilu fb Gminnego Centrum Kultury w Białej. ■

GMINNE CENTRUM KULTURY W BIAŁEJ

Artur Skorupiński i Bogdan Rymanowski w GCK w Białej

eprasa.pl 5e671c7597

DAMIAN WICHER-SIENKIEWICZ

Sport

SPORTOWY TYDZIEŃ NA ZIEMI PRUDNICKIEJ sport@tygodnikprudnicki.pl

DERBY POWIATU

KS Twardawa Pogoń Prudnik

20 maja (środa), godz. 18.00

PIŁKA NOŻNA – 4. LIGA

Lider pokazał siłę.

Fortuna zatrzymana w Brzegu

Fortuna Głogówek po serii bardzo dobrych występów (5 zwycięstw z rzędu) stanęła naprzeciw najtrudniejszego rywala tej rundy - niepokonanego wiosną lidera z Brzegu. Stal, która pewnie zmierza do 3. ligi, wygrała 5:0, pokazując pełnię swoich możliwości. Wynik jest wysoki, ale nie oddaje w pełni obrazu meczu, bo Fortuna miała swoje sytuacje i fragmenty, w których potrafiła zagrozić gospodarzom.

23. KOLEJKA

Stal Brzeg	5
Fortuna Głogówek	**0**

(3:0)

FORTUNA: Charęza, Dziony, Stolarewski, Łyszczarczyk (79. Churas), Kamil Szampera, Nowak, Drescher (46. Zalewski), Niespodziński (89. Urbański), Grądowski, Chojnowski, Koc. Trener: Tomasz Hejduk.

Dragomir RUDY

Spotkanie zaczęło się dla gości najgorzej, jak mogło. Już w 5. min po rzucie rożnym Stal objęła prowadzenie, a tak szybkie trafienie ustawiło dalszy przebieg gry. Fortuna musiała od razu gonić wynik, co przy klasie rywala było zadaniem wyjątkowo trudnym. Mimo to zespół Tomasza Hejduka próbował odpowiadać - aktywni byli Koc, Chojnowski i Stolarewski, którzy kilka razy zmusili defensywę gospodarzy do interwencji. Stal jednak wykorzystywała każdy błąd i każdy stały fragment. W 29. min po kolejnym dośrodkowaniu padł gol na 2:0, a sześć minut później Mozoła podwyższył na 3:0 po indywidualnej akcji i niepewnej interwencji bramkarza Fortuny. Do przerwy gospodarze mieli pełną kontrolę, ale Fortuna, mimo strat, nie rezygnowała z prób konstruowania akcji.

STAL BRZEG

Stal zrewanżowała się Fortunie z nawiązką

Po zmianie stron goście wyszli odważniej, przesunęli grę wyżej i stworzyli kilka sytuacji, które przy lepszej finalizacji mogły dać bramkę kontaktową. Jednak Stal była tego dnia bezlitosna. W 55. min Mozoła zdobył czwartego gola, a w 71. min Dychus zamknął składną akcję z lewego skrzydła, ustalając wynik na 5:0.

Fortuna, mimo braków kadrowych i gry przeciwko najlepszemu zespołowi ligi, nie wyglądała na drużynę bezradną. Były momenty, w których potrafiła utrzymać się przy piłce, wyjść spod pressingu i stworzyć zagrożenie. Jednak różnica jakości, szerokości kadry i skuteczności była widoczna.

Po meczu trener Stali, Zbigniew Smółka, podkreślał wagę rewanżu za jesień
- Chcieliśmy się zrewanżować Fortunie i myślę, że w pełni nam się to udało. Cieszą bramki po stałych fragmentach gry - to element, nad którym mocno pracujemy. Teraz skupiamy się na kolejnym meczu i walce o cel, który mamy przed sobą – powiedział.

Fortuna wraca z Brzegu z trudną lekcją, ale też świadomością, że nawet przeciwko liderowi potrafiła stworzyć kilka groźnych sytuacji. W najbliższą sobotę czeka ją domowy mecz ze Śląskiem Łubiany - drużyną walczącą o utrzymanie. To idealna okazja, by odbudować morale i wrócić na zwycięską ścieżkę. ■

BOCCE

Przywieźli sześć medali

SOSW PRUDNIK

Prudniccy medaliści

W dniach 8–10 maja w Katowicach odbyła się pierwsza część XIII Ogólnopolskich Letnich Igrzysk Olimpiad Specjalnych. Wśród reprezentantów województwa opolskiego znakomicie zaprezentowali się zawodnicy Specjalnego Ośrodka Szkolno-Wychowawczego w Prudniku, rywalizujący w dyscyplinie bocce.

Ireneusz SZAFRAN

Po pierwszym dniu preeliminacji ustalono grupy sprawnościowe, natomiast kolejne dni przyniosły sportowe emocje na najwyższym poziomie. Reprezentanci prudnickiego ośrodka walczyli z ogromnym zaangażowaniem zarówno w grach pojedynczych, jak i deblowych, osiągając znakomite wyniki.

W grach pojedynczych medale zdobyli:
Adrian Ceglarz – złoto,
Karol Florczak – srebro,
Marcin Rak – brąz,
Aleksander Moroz – brąz

Sukcesy odnotowano również w rywalizacji deblowej:
Adrian Ceglarz i Aleksander Moroz – złoto,
Karol Florczak i Marcin Rak – srebro

Serdecznie gratulujemy wszystkim zawodnikom osiągniętych wyników, sportowej postawy oraz godnego reprezentowania ośrodka, Prudnika i województwa opolskiego. Jesteśmy dumni z waszego wysiłku, determinacji i wielkiego serca do walki. Życzymy kolejnych sukcesów oraz nieustającej radości ze sportowej rywalizacji. ■

eprasa.pl 5e671c7597

4. LIGA

23. KOLEJKA: Polonia - Odra II 2:3, Śląsk - Domaszkowice 1:6, Porawie - Małapanew 1:2, Ruch - OKS 2:1, Piast - Start 0:6, Walce - GKS 1:4, Stal - Fortuna 5:0.

1. Stal Brzeg (s)	23	60	74:9
2. Ruch Zdzieszowice	23	57	82:16
3. Małapanew Ozimek	23	49	50:29
4. Odra II Opole	23	46	56:32
5. Start Namysłów (b)	23	42	51:31
6. LZS Domaszkowice (b)	23	37	45:25
7. Fortuna Głogówek	**23**	**32**	**41:41**
8. GKS Starościn	23	30	41:41
9. LZS Walce	**23**	**30**	**44:46**
10. Polonia Karłowice	23	24	38:62
11. Śląsk Łubniany	23	23	33:62
12. Porawie Większyce	23	19	25:48
13. OKS Olesno (b)	23	13	25:70
14. Piast Strzelce Op.	23	4	9:102

KLASA OKRĘGOWA, GR. 2

26. KOLEJKA: Polonia P. - Polonia G. 1:0, Czarni - Raszowa 5:3, Unia - Goświnowice 7:1, Ujazd - GKS 4:1, Twardawa - Victoria Ł. 2:5, Pogoń - Gogolin 1:6, Orzeł - Victoria Ż. 1:0, Chemik - Starowice II 2:1.

1. MKS Gogolin	26	64	81:27
2. Orzeł Branice	26	51	69:34
3. Victoria Żyrowa	26	49	58:32
4. Chemik K.-Koźle	26	47	54:42
5. LZS II Starowice	26	42	60:47
6. LKS Ujazd	26	42	46:33
7. LKS Goświnowice (b)	26	39	59:71
8. Pogoń Prudnik	25	35	46:51
9. Polonia Głubczyce (s)	26	35	50:42
10. KS Twardawa	25	35	47:45
11. Czarni Otmuchów	26	32	54:65
12. Polonia Prószków	26	29	41:62
13. GKS Głuchołazy	26	28	37:60
14. Unia Krapkowice (b)	26	27	47:63
15. LZS Raszowa (b)	26	21	37:66
16. Victoria Łany (b)	26	15	30:76

KLASA A, GR. 4

22. KOLEJKA: Żywocice - Metalowiec 9:0, Unia - Sudety 5:0, Racławiczki - Wawelno 4:1, Ścinawa N.-Korfantów - Polonia 2:0, Racławia - Otmęt 3:1, Sokół - Orzeł II 0:2, Odra - Fortuna II 0:0.

1. LZS Racławiczki (s)	**22**	**64**	**96:9**
2. Orzeł II Źlinice	22	56	84:30
3. Unia Tułowice	22	46	90:38
4. Metalowiec Łambinowice	22	38	66:66
5. Fortuna II Głogówek	**22**	**35**	**37:44**
6. LZS Żywocice	22	32	65:52
7. LZS Wawelno (b)	22	29	48:54
8. LZS ŚN.-Korfantów	**22**	**29**	**35:61**
9. Racławia Racławice Śl.	**22**	**28**	**45:57**
10. Sokół Niemodlin (s)	22	27	38:45
11. Odra Kąty Op. (b)	22	16	36:64
12. Polonia Biała	**22**	**14**	**23:56**
13. Otmęt Krapkowice (s)	22	13	26:54
14. Sudety Moszczanka	**22**	**12**	**33:92**

3. LIGA KOBIET

19. KOLEJKA: GKS - Goczałkowice-Zdrój 2:1, Górnik - Przylep 3:4, Rolnik Biedrzychowice - Głogówek - Polonia 1:4, Zagłębie - Unia 6:3, Moto Jelcz - Kostrzyn i Ślęza II - Mitech nie odbyły się.

1. Ślęza II Wrocław	18	49	83:13
2. Moto Jelcz Oława	18	43	96:22
3. Polonia Tychy	19	38	66:29
4. Zagłębie Lubin	19	36	85:34
5. GKS Tychy	19	32	51:33
6. Mitech Żywiec	18	28	49:42
7. MUKS Kostrzyn	18	24	44:83
8. Przylep Zielona G.	19	24	44:84
9. Górnik Zabrze	19	21	57:93
10. LKS Goczałkowice-Zdrój	19	17	22:43
11. Unia Opole	19	11	24:60
12. Rolnik B.-G.	**19**	**6**	**11:96**

2. LIGA KOSZYKARZY - PLAY-OFF

1/2 FINAŁU (DO 3 ZWYCIĘSTW): Legion Legionowo (1B) - Polonia Bytom (1C) 59:74 (stan rywalizacji: 0-3), KKS Tarnowskie Góry - Turów Zgorzelec 86:81 i 65:70 (2-2).

KLASA B, GR. 6

20. KOLEJKA: Strzeleczki - Łowkowice 2:3, Racławiczki II - Nowy Dwór 2:1, Obrowiec - Stradunia 0:2, Górażdże - Gogolin II 0:8, Inter - Unia II 6:2.

1. MKS II Gogolin	18	45	109:27
2. LZS Stradunia (s)	18	43	51:20
3. LZS Obrowiec (s)	18	32	55:32
4. LZS II Racławiczki (s)	19	32	49:29
5. LKS Strzeleczki	18	31	41:33
6. LZS Łowkowice	19	28	44:44
7. Inter Mechnica	18	25	54:51
8. Unia II Krapkowice (b)	18	18	39:55
9. LZS Nowy Dwór	18	16	36:56
10. Kosmos Dobra	18	12	21:76
11. KS Górażdże	18	5	22:98

KLASA B, GR. 10

18. KOLEJKA: Włodary - Gryżów 0:12, Mańkowice - Biała Nyska 0:7, Czarni - Przechód 9:1, Niwnica - Jasienica D. nie odbył się.

1. LKS Biała Nyska (b)	16	37	100:32
2. LZS Gryżów	16	37	75:24
3. Czarni Korfantów	16	37	95:25
4. LZS Niwnica	15	27	57:40
5. LZS Jasienica D. (s)	15	25	42:34
6. LZS Mańkowice (b)	16	22	43:47
7. LZS Siestrzechowice	16	15	42:85
8. LZS Przechód	16	9	30:78
9. LZS Włodary	16	0	8:127

KLASA B, GR. 11

20. KOLEJKA: Biała - Dytmarów 4:1, Kujawy - Łąka Prudnicka 2:3, Rzepcze - Lubrza 10:1, Fortuna - Ligota B.-Radostynia 2:4, Zawada - Pogoń II 2:1, Rudziczka - Kolnowice 4:1.

1. LZS Rzepcze	20	55	88:15
2. AP Biała (b)	20	40	64:26
3. LZS Ligota B.-Radostynia	20	37	56:40
4. LZS Łąka Prudnicka	20	36	47:41
5. Fortuna Łącznik	20	36	40:27
6. LZS Dytmarów (s)	20	35	61:31
7. LZS Lubrza	20	21	58:55
8. LZS Kujawy	20	20	32:54
9. Pogoń II Prudnik (b)	20	20	37:49
10. LZS Zawada	20	17	29:56
11. LZS Rudziczka	20	16	37:62
12. LZS Kolnowice	20	4	19:112

KLASA B, GR. 12

18. KOLEJKA: Victoria II Ł. - Łężce 6:1, Gierałtowice - Ruch 6:4, Odra - Polonia 3:2, Zawisza - Victoria C. 1:3, Odrzanka II - Partyzant 0:9.

1. Victoria Cisek	18	47	64:22
2. Odra Koźle	18	37	51:29
3. Zawisza St. Kuźnia	18	36	54:30
4. Polonia Gościęcin	18	36	53:24
5. Partyzant Kazimierz	18	36	69:35
6. LZS Gierałtowice	18	24	53:57
7. Victoria II Łany (b)	18	15	30:51
8. Ruch Steblów	18	12	32:59
9. Odrzanka II Dziergowice	18	7	19:68
10. LZS Łężce	18	6	17:67

PIŁKA NOŻNA – KLASA OKRĘGOWA

Dobra lekcja futbolu

Goście swoją grą udowodnili, że nie są przypadkowym zdecydowanym liderem i zasłużenie wywalczyli awans do 4. ligi opolskiej. Pogoń po bardzo dobrych wynikach w ostatnich spotkaniach zawiodła, szczególnie w grze defensywnej.

Mieczysław MATCZAK

26. KOLEJKA

Pogoń Prudnik	1
MKS Gogolin	6

(0:3)

POGOŃ: Broniewski, Wanżewicz, Pietruszka, Sadlej, Szala, Jackowski (78. Jeleń), Bawoł, Łukaszewski, Reiwer (62. Marzotko), Chrzanowski (46. Serdiukov), Mykita (46. Mandala).
Trener: Marek Gandziarowski. Kierownik drużyny: Arkadiusz Nowacki.

MKS GOGOLIN

Piłkarze z Gogolina przypięcztowali w Prudniku awans do czwartej ligi

W sezonie 2023 /2024 MKS Gogolin został zdegradowany z 4. ligi opolskiej razem z Pogonią. Po wygranej w Prudniku, zapewniającej powrót do najwyższej ligi wojewódzkiej, swój sukces działacze upatrywali w budowaniu zespołu z własnych wychowanków i tych piłkarzy, którzy powrócili do klubu. Nie udało się gościom awansować w ubiegłym sezonie po przegranych barażach, ale wyciągnięto w klubie wnioski z popełnionych błędów i z nadzieją przystąpiono do nowych rozgrywek wierząc, że tym razem się uda i to bez sprowadzanych piłkarzy z innych klubów – usłyszałem od działaczy po zakończeniu meczu. W czterech ostatnich kolejkach MKS zdobył tylko 7 punktów (bramki 9:7), a Pogoń - 9 (10:6). Tylko w jednym spotkaniu, w Goświnowicach, prudniczanie stracili 5 goli, w trzech meczach tylko jedną bramkę. Nic też dziwnego, że kibice mieli nadzieję, że Pogoń „postawi się" liderowi i być może sprawi miłą niespodziankę. Stało się jednak inaczej i po rażących błędach w grze defensywnej gogolinianie z łatwością zdobyli sześć bramek, mimo bardzo dobrej postawy Broniewskiego.

Goście rozpoczęli grę od „zabawy z piłką" na własnej połowie i szukali najsłabszych punktów w zespole gospodarzy. Wystarczyło kilka wrzutek za plecy naszych obrońców i można było przewidzieć, jaką obrali drogę do zwycięstwa. Już w 5. min po wrzutce za plecy obrońców pierwszy raz trafili do siatki, ale na szczęście sędzia odgwizdał spalonego. W 8. min wynik otworzył Wacław po uderzeniu z 20 metrów, kiedy to piłka po rykoszecie zmyliła zaskoczonego Broniewskiego (0:1). W 12. min Pogoń była bliska doprowadzenia do remisu, ale po uderzeniu Szali futbolówka o centymetry minęła słupek po zewnętrznej stronie. Chwilę później bliski doprowadzenia do remisu był Mykita, tym razem piłka minęła poprzeczkę. W 18. min po rzucie rożnym i główce Bawoła dobrą obroną popisał się bramkarz gości. Pogoń miała dobre chwile i posiadała przewagę. W 19. min było jednak już 0:2 po wrzucie z autu, dośrodkowaniu i precyzyjnej główce Wacława. W 21. min mogło być już 0:3, ale napastnik MKS-u po dośrodkowaniu i główce nie trafił w światło bramki z 5 metrów! W 27. min kapitalnym uderzeniem popisał się Reiwer, ale jeszcze lepszą obroną bramkarz i wynik się nie zmienił. W 31. min udanie interweniował golkiper Pogoni, jednak był już w bezradny w 33. min, kiedy to po wrzucie z autu, dośrodkowaniu i trzykrotnych dobitkach został pokonany przez Mutkę. W 37. min skutecznie bronił po rzucie wolnym Broniewski. W 41. min bliski zdobycia gola był Bawoł, ale po jego strzale z 10 metrów piłka minęła poprzeczkę.

Drugą odsłonę lepiej rozpoczęła Pogoń i już w 52. min piękną akcję kończy Serdiukov, ale piłka minimalnie minęła poprzeczkę. W 57. min po kolejnej wzorowej akcji i dośrodkowaniu Reiwera Bawoł kapitalnym uderzeniem z powietrza zdobył bramkę (1:3) dającą nadzieję na korzystniejszy końcowy wynik. Po chwilowej przewadze Pogoni goście dyktowali swoje warunki, wzorowo rozgrywali akcje ofensywne, bezbłędnie rozbijali ataki gospodarzy i łatwo powiększali przewagę bramkową. W 63. min udaną obroną po strzale z 16 metrów Broniewski wybił piłkę na rzut rożny. W 65. min Pogoń straciła piłkę w środkowej strefie boiska i po szybkim kontrataku Mutke w sytuacji sam na sam pokonał Broniewskiego i było już 1:4. W 73. min po rzucie rożnym i dobitce Mizelskiego z bliska MKS zdobył piątą bramkę (1:5). W 84. min wzorową akcję ofensywną z własnej połowy zakończył Wacław, ale piłka po jego strzale minęła poprzeczkę. W 86. min Broniewski wybił futbolówkę na rzut rożny, po którym Barton strzałem z kilku metrów ustalił wynik na 1:6. W 89. min goście dwukrotnie z bliska nie pokonali naszego bramkarza i rezultat nie uległ już zmianie.

To była dobra lekcja futbolu dla naszych piłkarzy. Pogoń miała niezłe momenty w grze, ale trudno osiągnąć niezły wynik z tak dobrze spisującym się rywalem, popełniając tak rażące błędy w grze defensywnej. Lider z Gogolina szybko dostrzegł słabe punkty w naszym zespole i łatwo zdobywał bramki po dośrodkowaniach z rzutów rożnych i wrzutek za plecy naszych obrońców. MKS Gogolin przegrał w tej rundzie z Żyrową 3:4 i zremisował na własnym boisku z Branicami 1:1. Jedna z tych drużyn ma duże szanse walczyć o awans do 4. ligi w barażach. Pogoń wkrótce walczyć będzie o punkty z tymi zespołami. ■

Furgonetka Punkt
Tu wyślesz
paczki krajowe i zagraniczne
Redakcja „Tygodnika Prudnickiego"
Prudnik, ul. Kościuszki 13a,
tel. 77 436 28 77
AUTOPROMOCJA

eprasa.pl 5e671c7597

INFORMATOR

APTEKI

Dyżury w porze nocnej oraz w dni wolne od pracy pełni Apteka Optima w Prudniku.

Godziny pracy Apteki Optima:
- **poniedziałek-piątek: 8.00 – 20:00**
dyżur: 20:00 – 22:00, z wyjątkiem dni wolnych od pracy
- **sobota: 9:00 – 19:00**
Dyżur: 19:00 – 21:00
- **niedziele i dni wolne od pracy: 14:00 – 20:00**
Dyżur: 10:00 do 14:00.

PRUDNIK

Apteka „Kolorowa",
ul. Sobieskiego 15, tel. 730 942 198
Apteka „Gemini"
ul. Kościuszki 15, tel. 453 022 925
Apteka mgr Jadwiga Jaskowska,
ul. Rynek 14, tel. 77 436 38 55
Apteka „Alga"
ul.Staszica 4, tel. 77 436 68 88
Apteka „Optima"
ul. Nyska 1, tel. 77 436 65 90
Apteka „Pod Złotym Wężem"
ul. Powstańców Śląskich, tel. 77 406 70 93
Apteka Burchacińscy Spółka Jawna
ul. Skowrońskiego 28, tel. 77 887 01 01

GŁOGÓWEK

Apteka Św. Anny
ul. 3 Maja 17, tel. 77 437 24 25
Apteka „Świętojańska"
Pl. Wolności 6, tel. 77 437 20 66
Apteka „Crategus"
ul. Zamkowa 1, tel. 77 437 37 96
Apteka Nowa „M. & T. Schmidt"
ul. Mickiewicza 20, tel. 77 437 34 75
Apteka Drofarm
ul. Piotra Skargi 15a, tel. 533 222 324

BIAŁA

Apteka „Pod Lwem",
ul. 1 maja 18, tel. 77 438 70 22
Apteka im. Karola Wojtyły,
ul. Opolska 2a, tel. 77 438 74 06
Apteka im. św. Kamila,
Rynek 14, tel. 77 438 71 21

ŁĄCZNIK

Apteka mgr Krystyna Wiśniewska,
Łącznik 48 – 220
ul. Skowrońskiego 4,
tel. 77 437 63 68

KORFANTÓW

Apteka „Apteka Rodzinna"
ul. Wyzwolenia 16, tel. 77 435 60 27
Apteka Elżbieta Wilk
ul. Wyzwolenia 19, tel. 77 431 90 48

STRZELECZKI

Apteka „Sub-Sole",
Strzeleczki, ul. Sienkiewicza 33,
tel. 77 466 82 00
Punkt apteczny „Sub-Sole",
Dziedzice, ul. Główna 15,
tel. 77 466 87 58
Apteka Arnika,
Dobra, ul. Szkolna 2, tel. 77 466 83 09
Kujawy, ul. Opolska 1 C, tel. 77 466 87 58

WALCE

Apteka,
ul. Mickiewicza 7, tel. 77 466 01 23
Apteki w Białej, Głogówku i Łączniku nie prowadzą dyżurów

WAŻNE TELEFONY

Telefon alarmowy 112
Nocna i świąteczna pomoc lekarska
PCM ul. Piastowska 64, tel. 77 406 78 99
Informacja PKP, tel. 19 757
Urząd Skarbowy, ul. Kopernika 1a,
tel. 77 436 99 00

POGOTOWIA

Ratunkowe 112, 999, 77 438 78 85
Straż Pożarna 112, 998, 77 438 05 30
Policja 112, 997, 478 629 503
Energetyczne 991
Gazowe 992
Wodno-Kanalizacyjne 994
>> Prudnik 77 436 25 56
>> Głogówek 77 437 46 47
Drogowe 981
Opiekuńcze 77 474 54 45
Straż Miejska 77 406 62 42

POWIATOWY RZECZNIK KONSUMENTÓW
Starostwo Powiatowe w Prudniku, pok. 4
tel. 77 436 93 09, 576 834 168
środa i piątek 7.30 -13.00

OŚRODEK POMOCY SPOŁECZNEJ W PRUDNIKU 77 406 70 38

OŚRODEK POMOCY SPOŁECZNEJ W GŁOGÓWKU 77 438 00 40

OŚRODEK POMOCY SPOŁECZNEJ W BIAŁEJ 77 438 71 40

OŚRODEK POMOCY SPOŁECZNEJ W LUBRZY 77 407 46 79

KULTURA

OŚRODKI KULTURY

Prudnicki Ośrodek Kultury i Biblioteki Publicznej w Prudniku
Siedziba główna POK – Pałac Fränkla,
ul. Kościuszki 1A, 48 – 200 Prudnik,
tel. 77 436 33 96.
Miejsko-Gminna Biblioteka Publiczna,
ul. Mickiewicza 1, 48 – 200 Prudnik,
tel. 77 436 27 60.
Kino Diana, ul. Mickiewicza 1,
48 – 200 Prudnik, tel. 77 436 66 85.

Centrum Kultury w Głogówku
Ul. Batorego 10, 48-250 Głogówek,
tel. 77 406 91 40. Godziny otwarcia:
pon - pt - od 8.00 do 20.00.

Gminne Centrum Kultury w Białej
Ul. Prudnicka 35, 48-210 Biała,
tel./faks 077 438 70 26.

Gminny Ośrodek Kultury w Lubrzy
Ul. Wolności 73, 48-231 Lubrza,
tel./faks 77 407 46 83.

Agencja Sportu i Promocji w Prudniku
Ratusz - Rynek, Prudnik, tel. 77 436 66 55
Městské informační a kulturní středisko w Krnovie
náměstí Míru 1/14, 794 01 Krnov, tel. 554 614 706,
e-mail: posta@mikskrnov.cz.

MUZEA I GALERIE

Muzeum Ziemi Prudnickiej
Siedziba główna - Arsenał, ul. Chrobrego 5, 48-200 Prudnik, tel. 77 406 80 60, czynne: wtorek-piątek 8.00-16.00, 2. sobota miesiąca: 10.00-16.00. Ekspozycja stała: etnografia, historia Prudnika, Stanisław Szozda. Centrum Tradycji Tkackich - ul. Królowej Jadwigi 23, czynne: wtorek-piątek 8.00-16.00, 4. sobota miesiąca 10.00-16.00. Wieża Woka, Plac Zamkowy czynna od 1 maja do 30 września od wtorku do piątku 12.00-16.00 oraz w soboty, niedziele i święta 12.00-18.00. Cena biletów: Arsenał normalny 10 zł, ulgowy 5 zł, grupowy (20-35 osób) 100 zł, CTT normalny 10 zł, ulgowy 5 zł, grupowy 100 zł, Wieża Woka normalny/ulgowy 5 zł, grupowy 50 zł. Bilet rodzinny (tylko z Kartą Dużej Rodziny lub Opolską Kartą Rodziny) - 20 zł (obejmuje wszystkie obiekty MZP). **W czwartki do obiektów muzeum wstęp wolny (poza Wieżą Woka).**

Muzeum w Głogówku
Ul. Słowackiego 1, 48-250 Głogówek,
tel. 77 437 35 00, godziny otwarcia: wtorek – piątek: 10.00 – 14.00.

Muzeum Śląska Opolskiego
Ul. św. Wojciecha 13, Opole, tel. 77 453 66 77. Czynne 9.00-15.30 (wtorek-piątek), 10.00-15.00 (sobota), 12.00-17.00 (niedziela), nieczynne (poniedziałek). Ekspozycja stała: „Pradzieje Opolszczyzny" i „Opole - gród, miasto, stolica regionu". „Galeria malarstwa polskiego XIX i XX wieku", „W kręgu farmacji".

Městské muzeum w Zlatých Horách
Nám. Svobody 94, 79376 Zlaté Hory. Czynne od wtorku do piątku, od godz. 9.00 do 12.00 i od 13.00 do 16.00.

Městské muzeum w Krnovie
náměstí Míru 14, 794 01 Krnov, tel. 554 614 706, e-mail: muzeum@mikskrnov.cz.

Galeria Sztuki Hanny Bakuły „No Ba!"
(oddział Muzeum Ziemi Prudnickiej)
Rynek 2, Prudnik. Godziny otwarcia: so od 12.00 – 18.00, wt – pt 10.00 – 16.00

IZBY REGIONALNE

- Farska stodoła w **Biedrzychowicach**, usytuowana obok plebani. Jest tu eksponowane wyposażenie dawnego śląskiego domu. Kontakt z Różą Zgorzelską (tel. 77 437 17 99, kom. 668 290 809).
- Izba śląska w Publicznym Gimnazjum nr 1 w **Głogówku**. ul. Kościuszki 10, tel. 77 437 35 92. W wydzielonych pomieszczeniach znajdują się tematyczne ekspozycje: dawna pralnia, kuchnia, sypialnia, klasa itp.
- Izba regionalna na poddaszu budynku szkolnego w **Przechodzie** (gmina Korfantów). Zgromadzono w niej stroje regionalne, przedmioty codziennego użytku, sprzęty rolnicze, mapy, fotografie.
- Izba regionalna w Wiejskim Centrum Aktywizacji w **Rudziczce**. Izbę można zwiedzać od poniedziałku do piątku, w godz. od 13.00 do 20.00.

Zabytkowy spichlerz w Trzebinie
Czynne w każdą niedzielę, od godz. 15.00 do 17.00. Kontakt: sołtys Roman Pilch (77 436 03 22), Józefa Bogusz (77 436 60 22), Daniela Mojak (784 181 951).

CENY PALIW	95	ON	LPG
„Orlen" Prudnik	6,49	6,82	3,69
„Pieprzyk" Prudnik	6,12	6,62	3,64
„STW" Prudnik	6,32	6,80	-
„Orlen" Biała	6,42	6,82	3,68
„Avia" Rzepcze	6,35	6,75	3,69
„Shell" Lubrza	6,42	6,82	3,69

WALUTY	NBP
1 eur	4,19 / 4,28
1 usd	3,60 / 3,67
1 gbp	4,82 / 4,92
1 chf	4,59 / 4,68
100 czk	17,28 / 17,62

Stan: 19 maja, godz. 9.00 - 9.30

zebrał: Damian Wicher-Sienkiewicz

Kino Diana w Prudniku

REPERTUAR MAJ

FILM	DATA	GODZ.
SUPER MARIO GALAXY FILM Animacja/komedia od 7 lat, dubbing 2D - 1h 38m	02 / 06 / 07	15.30
OSTATNIA SESJA W PARYŻU Dramat/thriller od 15 lat, napisy 2D - 1h 45m	02 / 06 07	20.00 17.45
MARYJA. MATKA PAPIEŻA Dokumentalny/religijny od 12 lat - 1h 20m	02 / 06 07	17.30 20.00
SZYBCY I SPRYTNI Animacja od 7 lat, dubbing 2D - 1h 28m	09 / 10 / 14	15.30
MICHAEL Dramat/muzyczny od 12 lat, napisy 2D - 2h 7m	09 / 10 / 14 09 / 10 /14 13 13	17.30 20.00 15.15 20.00
NIEWINNI CZARODZIEJE Dramat psychologiczny od 15 lat - 1h 27m	13	17.45
KUROZAJĄC I ŚWIĄTYNIA ŚWISTAKA Animacja od 7 lat, dubbing 2D - 1h 28m	15 /16 / 17 / 20 / 21 / 22 23 / 28 27	15.30 10.00 15.30 13.00
DIABEŁ UBIERA SIĘ U PRADY 2 Dramat/komedia od 13 lat, napisy 2D - 2h	15 / 16 / 17 / 20 / 21 15 / 16 / 17 / 20 / 21 22 23 / 28 27	17.30 20.00 16.30 17.30 20.00

Prudnicki Ośrodek Kultury
Gmina Prudnik

REKLAMA

SMOLARNIA

Wypadek na „wojewódzkiej"

W poniedziałek, 11 maja, około godz. 17.00, na drodze wojewódzkiej nr 414, koło Smolarni, doszło do wypadku. Na miejscu interweniowały zastępy straży pożarnej z jednostek w Krapkowicach, Strzeleczkach i Smolarni oraz policja i zespół ratownictwa medycznego. Na czas prowadzenia akcji droga była zamknięta. (d) ■

OSP STRZELECZKI

Samochód zjechał do rowu

Tygodnik Prudnicki

REDAKCJA I BIURO OGŁOSZEŃ
48-200 Prudnik, ul. Kościuszki 13a
TELEFON
77 436 28 77
INTERNET
www.terazprudnik.pl
www.aneks.com.pl
www.facebook.pl/tygodnikprudnicki
E-MAIL
redakcja@tygodnikprudnicki.pl
REDAKTOR NACZELNY
Andrzej DEREŃ
andrzej.deren@tygodnikprudnicki.pl

SEKRETARZ REDAKCJI
Grzegorz WEIGT
PUBLICYŚCI
Damian WICHER-SIENKIEWICZ
Mieczysław MATCZAK
WSPÓŁPRACA
Daniela DŁUGOSZ-PENCA
Franciszek DENDEWICZ
Adam LUTOGNIEWSKI
Bożena TOKAR-MATKOWSKA
REKLAMA
Adam MYŚKÓW
reklama@tygodnikprudnicki.pl

WYDAWCA
Spółka Wydawnicza ANEKS
48-200 Prudnik, ul. Kościuszki 13a
KONTO BANKOWE
Santander Bank Polska S.A. - 1 Oddział w Prudniku
84 1090 2226 0000 0005 7401 1084
DRUK
Polska Press Sp. z o.o., Oddział Poligrafia,
Drukarnia w Sosnowcu,

BIURO OGŁOSZEŃ CZYNNE OD 8.15 DO 16.00
Redakcja zastrzega sobie prawo do skaracania nadesłanych materiałów prasowych i listów. Redakcja nie odpowiada za treść ogłoszeń i reklam. Nowy numer w każdą środę w kioskach i sklepach ziemi prudnickiej. Czekamy na sygnały, pomysły i informacje od Czytelników.

e-GAZETA
Gazeta w formie elektronicznej do nabycia na platformach:
egazety.pl
e-kiosk.pl
eprasa.pl

SKŁAD KOMPUTEROWY
Jarosław TOMASZEWICZ

We wszystkich sprawach dotyczących prenumeraty prosimy o kontakt mailowy - redakcja@tygodnikprudnicki.pl lub telefoniczny - 77 436 28 77

eprasa.pl 5e671c7597

KONKURS

Prudnik – moja mała ojczyzna

Dzieci wraz z rodzicami wykazali się wspaniałą kreatywnością w konkursie patriotycznym „Prudnik – moja mała ojczyzna", którego podsumowanie odbyło się 7 maja w Prudnickim Ośrodku Kultury.

W konkursie wzięło udział 35 dzieci z przedszkoli w: Szybowicach, Moszczance, Mieszkowicach oraz w Prudniku – numer: 1, 3, 6 i 7. W kategorii młodszej (3-4 lata) zadaniem dzieci było wykonanie pracy plastycznej związanej z Prudnikiem, w starszej – krótkiego tekstu o Prudniku z ilustracją (w obu kategoriach z pomocą rodziców). Uczestnicy wywiązali się z zadania znakomicie, tworząc pomysłowe prace, łącznie z przestrzennymi kompozycjami oraz kolażami. Jury w składzie: Sylwia Gawłowska-Müller, Ewelina Langfort i Adriana Ciesielka, nie miało łatwego wyboru. Ostatecznie nagrody trafiły do wszystkich dzieci natomiast szczególnie wyróżniono trzy prace w pierwszej kategorii i cztery w drugiej (były prezentowane na scenie). Wśród nich była praca Radosława Wójtowicza, który po zakończonym konkursie bezbłędnie opisał wszystkie miejsca i budynki znajdujące się na zdjęciach w jego pracy.

Nagrody wręczali: dyrektor POK-u Sylwia Gawłowska – Müller, naczelnik Wydziału Edukacji i Spraw Społecznych Urzędu Miejskiego w Prudniku Lidia Pawlikowska – Ozimek oraz organizatorki konkursu Anna Surma i Anna Grzywa. ■

Jedna z nagrodzonych prac

ANDRZEJ DEREŃ (3)

Na fotografiach uczestnicy konkursu

Wyniki konkursu:

KATEGORIA I

WYRÓŻNIENIA
Antoni RADOŃ
Leon WIDER
Mikołaj STEFAŃSKI

NAGRODZONE PRACE
Lena CENDROWSKA
Szymon ZAJĄCZKOWSKI
Mateusz JAMIOŁ
Pola LUDA
Iga PAWŁOWSKA
Milena BAŁUCKA
Ryszard SKOTNICKI

KATEGORIA II

WYRÓŻNIENIA
Tymon RYNKIEWICZ
Michał SOLARSKI
Martyna KOLAN
Radosław WÓJTOWICZ

NAGRODZONE PRACE
Zuzanna PYTEL
Aleksander DZIUBAŃSKI
Filip MALINOWSKI
Kinga KOZAK
Wojciech KRÓL
Alicja LICZNAR
Filip ZAJĄCZKOWSKI
Rozalia KWIATKOWSKA
Ignacy HALERZ
Jakub SYNOWIEC
Oliwia TRĄBA
Wojciech OSADCÓW
Antonina STOKŁOSA
Hanna ŚMIETANA
Wojciech WIELICZKO
Antoni MUSZYŃSKI
Jakub BAŁUCKI
Nafia CAJDER
Jagoda BOGACZ
Amelia STRĄCZEK

REKLAMA

Kancelaria Adwokacka w Prudniku
Adwokat Anna Czajka
48-200 Prudnik, ul. Zamkowa 8
tel. 512 929 391, e-mail: biuro@kancelariaczajka.pl

Potrzebujesz pomocy prawnej? Wyjaśnimy Twoją sytuację i wskażemy możliwe rozwiązania. Udzielamy porad prawnych oraz prowadzimy sprawy przed sądami i urzędami. Pomagamy zarówno osobom prywatnym, jak i przedsiębiorcom.

Zajmujemy się m.in.:
- sprawami o zapłatę, odszkodowania i zadośćuczynienia,
- sprawami rodzinnymi (rozwód, alimenty, kontakty z dzieckiem),
- sprawami spadkowymi (nabycie spadku, zachowek, dział spadku),
- sprawami karnymi (obrona, pomoc na każdym etapie postępowania).

Każdą sprawę analizujemy indywidualnie, z uwzględnieniem jej okoliczności faktycznych oraz sytuacji życiowej Klienta, tak aby zaproponować rozwiązanie możliwie najkorzystniejsze i adekwatne do konkretnego problemu. Dbamy o rzetelne wyjaśnienie przepisów oraz realnych możliwości działania, tak aby Klient mógł świadomie podjąć decyzję co do dalszych kroków.

Zapraszamy po wcześniejszym umówieniu spotkania.

BIAŁA AKACJA
RESTAURACJA & CATERING
ORGANIZACJA PRZYJĘĆ
wesela • chrzciny • komunie
urodziny • jubileusze • stypy
Restauracja BIAŁA AKACJA
Łąka Prudnicka, ul. Jana Pawła II 83
tel. 781 997 554

OKNOPAST
• DRZWI
• OKNA
• ROLETY
• BRAMY GARAŻOWE
• MOSKITIERY
PRODUCENT
aluron GROS eko okna
662 532 586 Lubrza, ul. Nowej Naprawy 47

eprasa.pl 5e671c7597