WTOREK |29|04|2025|

DZIENNIK ELBLĄSKI

24 LATA

cena 3,99 zł (w tym 8% VAT)

BEZGORSETU NIERUCHOMOŚCI

ISSN 0137-9127 NR INDEKSU 350176 \\\ NR 65 (21435)

KLUB PRO ODRODZI POLSKI SPORT?

Ireneusz Nalazek (z prawej) i Marcin Kulasek, minister nauki i szkolnictwa wyższego

Fot. Materiał nadesłany

— W SPORCIE NIE MA MIEJSCA DLA CWANIAKÓW, A DZIAŁACZE POWINNI BYĆ UCZCIWI JAK ŻONA CEZARA — MÓWI IRENEUSZ NALAZEK, WICEMINISTER SPORTU I TURYSTYKI, KTÓRY W ROZMOWIE Z DE PRZYBLIŻA M.IN. KULISY PROGRAMU KLUB PRO.

SPORT

BIAŁO-CZERWONA LIGA MISTRZÓW \13

MOŻNA ODETCHNĄĆ Z ULGĄ \16

ISSN 0137-9127
18
9 770137 912125

MIESZKAŃCY GMINY PURDA POWIEDZIELI NIE \3

MAPA DROGOWA DLA KOBIET \7

KOBIETA, KTÓRA TKA KULTURĘ \8

PRACA NA WŁASNYCH ZASADACH \9

PROMOCJA

WYBIERAMY NAJPOPULARNIEJSZEGO SAMORZĄDOWCA WARMII I MAZUR 2025

Lista kandydatów w plebiscycie - w każdy czwartek w „Gazecie Olsztyńskiej"

Głosowanie SMS-owe trwa od 20 marca 2025 r. do 11 maja 2025 r.

SMS

GAZETA OLSZTYŃSKA DZIENNIK ELBLĄSKI

925otbp-d-M

eprasa.pl 5ef3c6797c

KONTYNENTALNA HISZPANIA I CZĘŚĆ PORTUGALII ORAZ FRANCJI DOTKNIĘTE AWARIĄ PRĄDU

Agencja EFE, powołując się na krajowego dostawcę energii, poinformowała, że kontynentalna Hiszpania i część Portugalii oraz Francji zostały wczoraj dotknięte dużą awarią prądu. Do awarii doszło około godz. 12.30. W Madrycie przestały działać m.in. sygnalizacja świetlna i metro.

Operator sieci Red Electrica przekazał, że na razie nieznana jest przyczyna rozległej awarii sieci energetycznej w Hiszpanii, ale jest to najpoważniejsza sytuacja tego typu w historii państwa. Jednocześnie podano, że na północy i południu kraju prąd jest powoli przywracany.

Firma szacuje, że naprawienie awarii sieci może zająć 6-10 godzin. Przedstawiciel operatora Eduardo Prieto, cytowany przez agencję Reutera, zastrzegł, że przywrócenie działania sieci energetycznej zależy od wielu czynników, które mogą ulec zmianie.

Fot. PAP/EPA

Premier Hiszpanii Pedro Sanchez zwołał na poniedziałek posiedzenie Rady Bezpieczeństwa Narodowego w sprawie awarii sieci energetycznej, która dotknęła także Portugalię i Francję.

Portugalskie Narodowe Centrum Cyberbezpieczeństwa podkreśliło w oświadczeniu, że obecnie nie ma sygnałów świadczących o tym, że chodzi o atak hakerski.

Komisja Europejska poinformowała, że pozostaje w kontakcie z władzami krajowymi Hiszpanii i Portugalii, a także europejskimi operatorami odpowiedzialnymi za przesył energii elektrycznej (ENTSO-E), aby zrozumieć przyczynę awarii prądu w tych krajach i jej konsekwencje.

Francuski operator sieci energetycznej RTE przekazał, że współpracuje ze swoim odpowiednikiem w Hiszpanii.

Ponadto ukraiński minister ds. energii Herman Hałuszczenko wyraził gotowość udzielenia wsparcia władzom Portugalii i Hiszpanii. „Jesteśmy gotowi podzielić się nasza wiedzą i doświadczeniem, w tym zdobytym podczas systematycznych (rosyjskich) ataków na infrastrukturę energetyczną (Ukrainy)" - napisał Hałuszczenko na platformie X.

W Lizbonie i Madrycie przestały działać metro, telefony, sygnalizacja świetlna i bankomaty. Część szpitali funkcjonuje w trybie awaryjnym.

Krajowy przewoźnik kolejowy RENFE poinformował o wstrzymaniu wszystkich połączeń. Hiszpański operator lotnisk AENA przekazał, że porty lotnicze mierzą się z problemami, ale generatory zasilania awaryjnego działają. Portugalski odpowiednik AENA, ANA, podał, że na lotnisku w Porto i Lizbonie także działają generatory zasilania awaryjnego.

Dziennik „El Pais" przekazał, że w siedzibie Red Electrica w Madrycie premier i część ministrów przeprowadzili spotkanie kryzysowe, a władze dużych miast, takich jak Madryt i Barcelona, organizują spotkania na szczeblu lokalnym.

Wczoraj miał odbyć się również mecz o ćwierćfinał tenisowego turnieju WTA w Madrycie z udziałem Igi Świątek, jednak z powodu przerwy w dostawie prądu organizatorzy przełożyli rozpoczęcie spotkania.

PAP

AKT OSKARŻENIA W SPRAWIE ŚMIERCI 7-LATKI ZAGRYZIONEJ PRZEZ PSY

Akt oskarżenia ws. śmierci 7-letniej dziewczynki, którą zagryzły dogi niemieckie w gminie Barczewo przesłała do sądu rejonowego w Olsztynie miejscowa prokuratura. Właścicielka hodowli psów rasowych odpowie m.in. za to, że niewystarczająco zabezpieczyła kojec ze sforą.

Jak poinformował w opublikowanym wczoraj komunikacie rzecznik Prokuratury Okręgowej w Olsztynie Daniel Brodowski, do tragedii doszło 25 czerwcu ub. roku, na posesji gdzie znajdowała się hodowla z sześcioma dogami niemieckimi. Była zarejestrowana w Związku Kynologicznym. Hodowlę prowadzoną przez Martę T. odwiedzały od jakiegoś czasu kobieta z 7-letnią córką. Kobieta planowała dokupić drugiego psa z hodowli. Pierwszego kupiła na rok przed tragicznym zdarzeniem. Dziewczynka chętnie przyjeżdżała do właścicielki posesji i - jak ustalili śledczy - miała kontakt z psami, jednak zawsze w obecności osoby dorosłej.

Feralnego dnia 7-latka została w gospodarstwie pod opieką właścicielki psów. W pewnym momencie wyszła na podwórko, w pobliże kojców z psami. W zamku ogrodzenia był klucz. Gdy po pół godzinie na podwórze wyszła właścicielka hodowli, zobaczyła, że w jednym z kojców ze sforą 6 dogów leży dziewczynka. Wezwane na miejsce pogotowie potwierdziło śmierć dziecka.

Według biegłych, śmierć nastąpiła z powodu licznych rozległych ran spowodowanych ugryzieniami przez psy. Z opinii toksykologicznej wynikało, że dziewczynka mogła mieć kontakt ze środkami odurzającymi. Podczas przeszukania samochodu, należącego do partnera właścicielki posesji, znaleziono marihuanę.

Śledczy w tej sprawie zamówili opinię biegłego z zakresu psychologii zwierząt. Stwierdził on, że dogi niemieckie z tej hodowli nie powinny przebywać z dziećmi. Nie znają one bowiem podstawowych komend, nie potrafią chodzić na smyczy, wykazują oznaki lęku i agresji. Ponadto czworonogi trzymane były trzymane w złych warunkach.

Prokurator na podstawie zgromadzonego materiału dowodowego przedstawił właścicielce hodowli zarzuty umyślnego narażenia 7-latki na bezpośrednie niebezpieczeństwo utraty życia albo ciężkiego uszczerbku na zdrowiu. Śledczy zarzucili właścicielce posesji nienależyte sprawowanie opieki nad dziewczynką. Odpowie za to, że dziewczynka bez nadzoru miała swobodny dostęp do wybiegu i kojców z psami. Ponadto zarzucono jej niedostateczne dbanie o psy. Oskarżonej grozi kara do 5 lat więzienia. Kobieta nie przyznała się do zarzucanych jej czynów i złożyła obszerne wyjaśnienia.

Z kolei mężczyźnie zarzucono posiadanie narkotyków, za co grozi kara do 3 lat pozbawienia wolności. Mężczyzna przyznał się do winy.

PAP

WYDAWCA
GALINDIA Sp. z o.o.
ul. Tracka 7B
10-364 Olsztyn

REDAKTOR NACZELNY
Maciej Matera
zarzad@gazetaolsztynska.pl

DYREKTOR ZARZĄDZAJĄCY
Agnieszka Weder-Grygielewicz

ZASTĘPCY REDAKTORA NACZELNEGO
Michał Podolak,
Igor Hrywna,
Andrzej Mielnicki,
Barbara Barczuk

REDAKTORZY WYDANIA
Barbara Barczuk wydawca@gazetaolsztynska.pl
Andrzej Mielnicki
Michał Podolak sport@gazetaolsztynska.pl

WYDANIE ONLINE internet@gazetaolsztynska.pl
tel. 514 800 549

GAZETAOLSZTYNSKA.PL
redakcja@gazetaolsztynska.pl
tel. 502 499 515

PRENUMERATA E-WYDAŃ
prenumerata@gazetaolsztynska.pl
tel. 502 499 531

REKLAMA W OLSZTYNIE
ul. Tracka 7B
tel. 885 998 201
reklama@gazetaolsztynska.pl

CENTRALNE BIURO OGŁOSZEŃ
tel. 514 800 517

REDAKCJA W ELBLĄGU
tel. 505 766 681
gazeta@dziennikelblaski.pl

REKLAMA W ELBLĄGU
tel. 604 408 305
reklamy@dziennikelblaski.pl

PRENUMERATA E-WYDAŃ
prenumerata@dziennikelblaski.pl
tel. 502 499 531

DRUK
Drukarnia Prasowa
GRUPY WM Sp. z o.o.
Olsztyn, ul. Tracka 7B
tel. 502 499 539

Redakcja nie zwraca niezamówionych tekstów oraz zastrzega sobie prawo dokonywania skrótów w publikowanych listach i nadesłanych materiałach. Redakcja nie odpowiada za treść ogłoszeń. Wydawca zastrzega sobie prawo odmowy przyjęcia ogłoszenia sprzecznego z zasadami moralnymi lub prawem.

eprasa.pl 5ef3c6797c

MIESZKAŃCY GMINY PURDA POWIEDZIELI NIE

Mieszkańcy gminy Purda wypowiedzieli się w referendum dotyczącym przejęcia ich terenów przez Olsztyn. Jego wynik na pewno nie ucieszy władz stolicy regionu.

Referendum odbyło się 27 kwietnia. Mieszkańcy odpowiadali na jedno pytanie: „Czy zgadasz się na przejęcie przez miasto Olsztyn gruntów leżących w gminie Purda?”. By referendum było ważne, udział w nim musiało wziąć 30 proc. uprawnionych mieszkańców. Właśnie poznaliśmy wyniki głosowania. Frekwencja wyniosła 33,18 proc.

Duże wyzwanie

Przeciw działaniom Olsztyna opowiedziało się 2271 mieszkańców, za było 68. — Przekroczyć ten próg 30 proc. było naprawdę dla nas dużym wyzwaniem, gdyż nie mieliśmy zbyt dużo czasu — mówi Katarzyna Maziec, przewodnicząca Społecznego Komitetu Referendalnego. — Natomiast wynik pokazuje, jak ważny jest to temat dla mieszkańców gminy. Frekwencja powyżej 33 proc. świadczy o tym, jak istotne są dla nas więzi społeczne, jak istotna jest spójność terytorialna naszej gminy. Nie musimy dawać więcej argumentów. Mówimy jednym głosem. Jesteśmy przeciwni przyłączeniu naszych terenów do miasta Olsztyna. Jest to dla nas bardzo duży sukces.

Katarzyna Maziec dodaje, że wynik referendum bardzo mocno poddaje pod wątpliwość zasadność i racjonalność wyników konsultacji społecznych przeprowadzonych wśród mieszkańców Olsztyna przez władze miasta.

Olsztyńskie konsultacje przeprowadzone zostały — w ciągu dwóch tygodni — na kilka sposobów. To przede wszystkim spotkanie z mieszkańcami i możliwość wypełnienia ankiet w elektronicznej i papierowej formie. Przez ten czas swoją opinię wyraziło niemal 2,5 tys. osób, z czego ponad 70 proc. jednoznacznie wskazało, że jest za poszerzeniem granic administracyjnych miasta. To około 1,5 proc. uprawnionych do głosowania mieszkańców Olsztyna.

Wyniki referendum Teresa Chrostowska, wójt gminy Stawiguda, komentuje tak: — Jest to ogromny sukces dla naszej gminy. Dziękuję wszystkim mieszkańcom za determinację i za to, że rozumieją problem. Jestem dumna z nich. Wiem, że jest w nas siła i potencjał. Będziemy dalej walczyć.

Koszt przeprowadzenia referendum w gminie Purda wyniósł ponad 30 tys. zł.

Do sprawy odniósł się także Andrzej Abako, starosta olsztyński. — Do tego referendum sprowokował prezydent i samorząd miasta Olsztyn. W związku z tym to on powinien ponieść koszty tego referendum — stwierdził starosta Abako. — Hasło, że Olsztyn musi się rozwijać, jest lotne i biorące za serca mieszkańców Olsztyna. Rzeczywiście Olsztyn musi się rozwijać. Tylko Olsztyn na 2089 ha, które może wykorzystać na rozwój. Niech to robi, a nie czerpie z zasobów innych gmin, gdy pomogły one Olsztynowi przy tworzeniu obwodnicy.

Starosta olsztyński w ten sposób odniósł się do jednego z argumentów poszerzenia granic stolicy województwa, zgodnie z którym to obwodnica ma być granicą administracyjną Olsztyna. — Wtedy Olsztyn nie był zainteresowany, by jej trasa przebiegała po terenach granicznych, tylko po terenach sąsiadujących gmin. A dziś chce skorzystać z tego przywileju — mówi starosta Abako. — Dzisiaj jest czas gminy Purda, aby mogła ona czerpać z obecności obwodnicy.

Chodzi o 235 hektarów

Sprawa dotyczy włączenia w obręb miasta terenu pomiędzy południową granicą Olsztyna a obwodnicą, administrowanego obecnie przez gminę Purda. To około 235 ha, których właścicielem jest w większości skarb państwa (175,59 ha) oraz ROD „Krokus” (37,1 ha). Do gminy Purda należy 1,59 proc. tego obszaru, czyli 3,73 ha — w dużej mierze są to drogi gminne. Te tereny funkcjonalnie związane są z Olsztynem i bezpośrednio z nim sąsiadują. Według projektu miejscowego planu zagospodarowania przestrzennego, wyłożonego do publicznego wglądu w styczniu 2025 roku, miałyby one być przeznaczone m.in. na przemysł, usługi, handel wielkopowierzchniowy, składy i magazyny. Ratusz chce urządzić na nim miasteczko prawne. Byłoby one nowym osiedlem Olsztyna, stanowiącym centrum usług z zakresu prawa i administracji sądowej dla mieszkańców całego regionu. — Jednocześnie mielibyśmy realną szansę przenieść z centrum areszt śledczy. A także wesprzeć instytucje sądowe w ewentualnych staraniach o zlokalizowanie w naszym mieście sądu apelacyjnego. Teraz ten właściwy dla Olsztyna znajduje się w Białymstoku — zapowiadał prezydent Olsztyna Robert Szewczyk.

Pomysł przeniesienia aresztu śledczego poparł właśnie Zarząd Okręgowy NSZZ Funkcjonariuszy i Pracowników Więziennictwa w Olsztynie.

Fot. Zbigniew Woźniak

Protestujący mieszkańcy gminy Purda

Wkrótce Rada Miasta Olsztyna zamierza wystąpić do Ministerstwa Spraw Wewnętrznych i Administracji z wnioskiem o poszerzenie granic administracyjnych miasta o tereny znajdujące się obecnie na obszarze gminy Purda. W tej sprawie poddany pod głosowanie ma zostać odpowiedni projekt uchwały Rady Miasta. Kiedy może trafić pod obrady? — Niewykluczone, że stanie się to na jednej z najbliższych sesji Rady Miasta — mówi Łukasz Łukaszewski, przewodniczący Rady Miasta Olsztyna.

Patryk Pulikowski, rzecznik ratusza, informuje, że ze swojej strony olsztyński samorząd postępowanie związane z konsultacjami społecznymi zakończył 9 marca. — Przy rekordowej jak na historię olsztyńskich konsultacji społecznych frekwencji ponad 70 proc. uczestniczących wyraziło aprobatę dla naszych działań. Od tamtego momentu przygotowujemy wniosek i całą niezbędną, wymaganą prawem dokumentację, która zostanie przekazana wojewodzie warmińsko-mazurskiemu. Olsztyńscy radni powinni zająć się odpowiednimi uchwałami w maju — stwierdził.

JAK PRZEBIEGA POSZERZENIE GRANIC?

Zasady zmiany granic administracyjnych miast i gmin reguluje ustawa o samorządzie gminnym. Po zakończeniu konsultacji społecznych samorząd Olsztyna złoży wniosek o zmianę granic wraz z uzasadnieniem i wynikami konsultacji — za pośrednictwem wojewody, który je opiniuje — do ministra spraw wewnętrznych i administracji. Ostateczną decyzję podejmuje Rada Ministrów. Ewentualna decyzja rządu o zmianie granic wchodzi w życie z początkiem kolejnego roku.

GRZEGORZ SZYDŁOWSKI

REKLAMA

przetarg

Spółdzielnia Mieszkaniowa „Jaroty” w Olsztynie, ul. Wańkowicza 9, tel. (89) 543-55-03

ogłasza przetarg nieograniczony na wykonanie prac polegających na malowaniu elewacji 14 budynków mieszkalnych i 4 budynków użytkowych należących do zasobów Spółdzielni Mieszkaniowej „Jaroty”.

Pełne ogłoszenie o przetargu zostało zamieszczone na stronie internetowej Spółdzielni www.smjaroty.pl.

37025otbr-a-G

komunikat

Wójt Gminy Elbląg

uprzejmie informuje, iż zostały wywieszone na tablicy ogłoszeń Urzędu Gminy Elbląg oraz zamieszczone na stronach internetowych Urzędu wykazy nieruchomości przeznaczonych do dzierżawy i użyczenia, stanowiących własność Gminy Elbląg. Wykazy opublikowano od 29.04.2025 r. do 20.05.2025 r.

8625see1-a-G

komunikat

OGŁOSZENIE

Spółdzielnia Mieszkaniowa Lokatorsko-Własnościowa „NARIE” w Morągu ul. Warmińska 22, tel./fax 89 757-40-63, e-mail smnarie@pro.onet.pl ogłasza przetargi na prace remontowe w zasobach mieszkaniowych SMLW „NARIE”:

1) rob. elektroniczne – domofony,
2) rob. elektryczne – oświetlenie,
3) rob. malarskie – klatki schodowe i piwnice,
4) rob. stolarskie – okna piwniczne,
5) rob. budowlane – opaski budynkowe,
6) rob. dekarskie,
7) rob. sanitarne – wym. instalacji wodociągowej w piwnicy.

Szczegółowe warunki przetargów (SWP) można uzyskać drogą elektroniczną po uprzednim telefonicznym zgłoszeniu. Uprawniony do kontaktów z oferentami: Włodzimierz Kircun, tel. 89 757-40-63 w. 41 w godz. **11:00-13:00**. Oferty należy składać zgodnie z warunkami podanymi w SWP pkt. VI. Wadia w ustalonych wysokościach ujętych w SWP należy wpłacić na konto Spółdzielni nr **95 1020 3613 0000 6402 0002 9017** w PKO BP o. Morąg **do dnia 22.05.2025 r.** Oferty można składać **do 23.05.2025 r. do godz. 9:55**.

Zastrzega się prawo swobodnego wyboru oferty lub unieważnienia przetargu.

125otzm-a-G

eprasa.pl 5ef3c6797c

WOJCIECHOWE DZIEDZICTWO

Święty Wojciech, patron Polski i archidiecezji warmińskiej, pozostaje symbolem naszej narodowej tożsamości i jej chrześcijańskiego dziedzictwa. W tym roku jego wspomnienie obchodzono wyjątkowo 28 kwietnia. Główne lokalne uroczystości odbyły się w olsztyńskiej konkatedrze, w katedrze w Ełku, a wcześniej w Świętym Gaju.

Święty Wojciech, biskup i męczennik, to jeden z najwybitniejszych patronów Polski oraz całej archidiecezji warmińskiej. Jego postać od ponad tysiąca lat łączy w sobie ideały chrześcijańskiej wiary, odwagi i troski o tożsamość narodową. W tym roku ze względu na oktawę Wielkanocy liturgiczne wspomnienie świętego, przypadające tradycyjnie 23 kwietnia, zostało przeniesione na poniedziałek, 28 kwietnia.

Centralne obchody ku czci św. Wojciecha w archidiecezji warmińskiej miały miejsce w konkatedrze św. Jakuba w Olsztynie. Mszy św. pontyfikalnej przewodniczył abp Józef Górzyński, metropolita warmiński. W katedrze w Ełku mszę celebrował ordynariusz ełcki bp Jerzy Mazur.

— Święty Wojciech był pierwszym ewangelizatorem Prus, a jego męczeńska śmierć w Świętym Gaju stała się fundamentem chrześcijańskiej tożsamości na polskich ziemiach — przypomina ks. kan. dr Marcin Sawicki, rzecznik Kurii Archidiecezji Warmińskiej. — Jego ofiara stała się wzorem oddania Chrystusowi i punktem odniesienia dla każdego chrześcijanina — podkreśla.

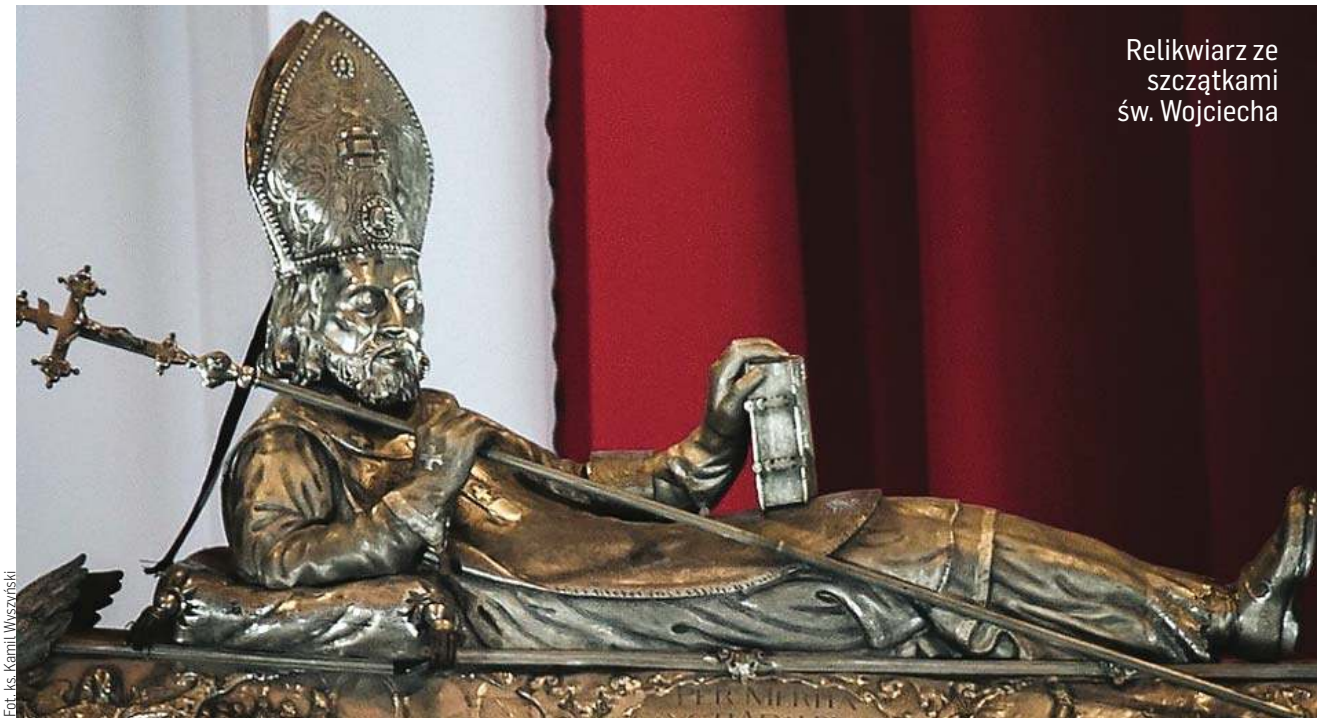
Relikwiarz ze szczątkami św. Wojciecha

Fot. ks. Kamil Wyszyński

Uroczystości związane ze św. Wojciechem odbyły się także w Świętym Gaju na terenie diecezji elbląskiej. Miejsce to tradycyjnie uznawane jest za lokalizację męczeństwa świętego. Wierni modlili się tam podczas mszy św. pod przewodnictwem bp. Jacka Jezierskiego, dziękując m.in. za pontyfikat papieża Franciszka oraz za opiekę św. Wojciecha nad polskim narodem.

Święty Wojciech nie jest tylko patronem Polski — jest także patronem Czech i Węgier. Ma ogromne znaczenie dla całej chrześcijańskiej Europy Środkowej. Relikwie św. Wojciecha mają niezwykłą historię. Po męczeńskiej śmierci ciało świętego zostało wykupione przez Bolesława Chrobrego i złożone w gnieźnieńskiej katedrze.

Dziś w Gnieźnie przechowywany jest srebrny relikwiarz z fragmentami relikwii, które co roku w kwietniu niesione są w uroczystej procesji. W wyniku średniowiecznych wydarzeń część relikwii trafiła także do Pragi (katedra św. Wita), Esztergomu na Węgrzech oraz Rzymu.

Na Warmii i Mazurach relikwie św. Wojciecha obecne są w kilku ważnych miejscach. W konkatedrze św. Jakuba w Olsztynie znajduje się srebrny relikwiarz sprowadzony z Gniezna w 1980 roku dzięki staraniom bp. Józefa Glempa. Relikwie posiada także parafia św. Wojciecha Biskupa i Męczennika w Nidzicy, która w miniony weekend uroczyście wprowadziła nową cząstkę relikwii patrona. Historycznie ślady kultu św. Wojciecha obecne są również we Fromborku, choć relikwia ramienia świętego zaginęła podczas II wojny światowej.

W Świętym Gaju, miejscu męczeństwa, znajdują się relikwie sprowadzone w latach 80. XX wieku. Umieszczono je w figurze św. Wojciecha w głównym ołtarzu miejscowego sanktuarium. Droga do pobliskiego Starego Dolna prowadzi przez teren, na którym ustawiono stacje drogi krzyżowej przedstawiające życie i śmierć świętego.

— Kult św. Wojciecha jest żywy, a wierni wciąż zwracają się do niego w sprawach dotyczących ojczyzny i naszej chrześcijańskiej tożsamości — dodaje ks. kan. dr Marcin Sawicki.

JAN BERDYCKI

Święty Wojciech (ok. 956-997) urodził się w książęcym rodzie Sławnikowiców w Czechach. Po studiach w Magdeburgu, gdzie przyjął imię swojego mistrza, św. Ottona, został biskupem Pragi. Po sporach z władzą i duchowieństwem udał się na pielgrzymkę do Rzymu, a następnie podjął się misji chrystianizacji Prus. W 997 roku poniósł męczeńską śmierć w Świętym Gaju. Jego ciało zostało wykupione przez księcia Bolesława Chrobrego, który zapłacił za nie złotem „jak za wagę wojownika". Relikwie świętego spoczęły w Gnieźnie, gdzie stały się symbolem jedności młodego państwa polskiego. To właśnie przy grobie św. Wojciecha w 1000 roku spotkali się cesarz Otton III i Bolesław Chrobry podczas zjazdu gnieźnieńskiego, co doprowadziło do utworzenia polskiej metropolii kościelnej. Święty Wojciech został kanonizowany już w 999 roku.
Jest czczony jako główny patron Polski, a także Czech i Węgier. Patronuje wielu diecezjom, parafiom i miastom, w tym Gnieznu, kolebce polskiego chrześcijaństwa, oraz Pradze i Esztergomowi.

PEŁNI ENERGII, ŚPIEWU I NADZIEI

Setki ósmoklasistów przeszły pielgrzymi szlak prowadzący z Olsztyna do sanktuarium Matki Bożej w Gietrzwałdzie. Szli, śpiewając przy dźwiękach gitar albo rozmawiając o tym, co najważniejsze. Była to już kolejna taka pielgrzymka „Młodzi do Matki", organizowana z inicjatywy samych młodych, wzorujących się na starszych kolegach — maturzystach.

Podczas drogi nie brakowało chwil skupienia i modlitwy. Młodzi wysłuchali ważnych słów ks. Kamila Wyszyńskiego, diecezjalnego duszpasterza młodzieży. — Zachęcamy, aby młodzież zawierzyła Matce Bożej swoje życie, przyszłość i wybory — mówił ks. Wyszyński. Ważnym tematem spotkania była też autentyczność.

— Wszyscy rodzą się jako oryginały, wielu umiera jako kopie — przypominał duchowny, nawiązując do potrzeby odwagi bycia sobą, nawet mimo presji otoczenia i hejtu.

W sanktuarium młodzi uczestniczyli we mszy św. pod przewodnictwem ks. Wojciecha Kotowicza, który wygłosił poruszające kazanie. Najważniejszym momentem było zawierzenie siebie Matce Bożej Gietrzwałdzkiej, tej, która prawie 150 lat temu objawiła się dwóm trzynastoletnim dziewczynkom. Trwa dziś proces beatyfikacyjny jednej z nich, Barbary Samulowskiej.

Na zakończenie pielgrzymki każdy z uczestników otrzymał poświęcony długopis — symbol pracy, wiary i nadziei na pomyślne zdanie egzaminów.

Kilka dni wcześniej, 11 kwietnia, na tym samym szlaku pielgrzymowali maturzyści. Oni również oddali swoje egzaminy i przyszłość wręce Matki Bożej, otrzymując długopisy, którymi będą pisać matury.

JAN BERDYCKI

Fot. archiwum

eprasa.pl 5ef3c6797c

KLUB PRO ODRODZI POLSKI SPORT?

Nie ma mowy, by choćby złotówka została rozliczona w sposób budzący wątpliwości. W sporcie nie ma miejsca dla cwaniaków, a działacze powinni być uczciwi jak żona Cezara — mówi Ireneusz Nalazek, wiceminister sportu i turystyki, który w rozmowie z „Gazetą Olsztyńską" przybliża m.in. kulisy programu Klub Pro.

— Zgodzi się pan minister z maksymą „Droga do piekła jest wybrukowana dobrymi chęciami"?

— Zastanawiam się, do czego pan zmierza, ale co do zasady, mogę podpisać się pod tą sentencją. Proszę jednak nie być tak enigmatycznym i od razu wyłożyć kawę na ławę.

— Chodzi o program Klub Pro, który w założeniu ma wspierać kluby sportowe szkolące zawodników w wieku od 12 do 23 lat.

— Dalej nie wiem, gdzie jest haczyk?

— W doborze kryteriów, bo wysokość środków finansowych, które określony klub otrzyma w ramach rzeczonego programu, jest uzależniona przede wszystkim od tego, ile dany ośrodek zdobył punktów w tzw. systemie sportu młodzieżowego. Innymi słowy, nadal forowani będą ci, którzy ogarnięci punktomanią wyspecjalizowali się w zarzynaniu dzieci i młodzieży.

— To dość brutalna teza, aczkolwiek nie mówię, że nie wynika z troski i racjonalnego oglądu rzeczywistości. Pana optyka jest mi bliska, bo, nie oszukujmy się, wygrywanie w niższych kategoriach wiekowych to wspaniała sprawa, ale na samym szczycie piramidy są oczywiście igrzyska olimpijskie. Tabela medalowa po głównej imprezie czterolecia nie kłamie i jest jak zwierciadło, w którym widać wszystkie niedoskonałości. Ale nawiązując do pana obaw, doskonale zdaję sobie sprawę z faktu, że istnieje, powiem to dyplomatycznie, niepokojące zjawisko nadmiernego eksploatowania młodych zawodników. Tyle tylko, że nie ma jednej recepty na to, jak naprawić istniejący system, który z pewnością nie jest doskonały. Jako ministerstwo jesteśmy otwarci na propozycje. Dużo będzie zależało też od prezydentów i marszałków poszczególnych województw, po stronie których musi być wola zmian. Nawiasem mówiąc, z niektórymi już rozmawialiśmy i jestem dobrej myśli.

— Problem w tym, że ten system funkcjonuje od blisko trzydziestu lat! W istocie jest niereformowalny i co najgorsze, doprowadził do sytuacji, gdzie dzieci niejednokrotnie wyciska się jak cytrynę, bo każdy punkt to pieniądze. Notabene, gros kierowników czy prezesów klubów ma takie pojęcie o sporcie jak, za przeproszeniem, Kim Dzong Un o prawach człowieka.

— Trochę za daleko posunięta złośliwość.

— Cytując klasyka: „Złośliwość to duch krytyki, a krytyka rodzi postęp i uświadomienie". Bądźmy jednak szczerzy: mało kto myśli o długofalowym rozwoju zawodnika, ponieważ liczy się tu i teraz. I koło się zamyka.

— Stąd też uznaliśmy, że jednym z kryteriów przy podziale środków powinna być ilość zawodników trenujących w klubie. A zatem wśród 850 najlepiej punktujących w kraju klubów wyliczyliśmy średnią roczną liczbę zawodników biorących udział w rywalizacji w ramach wspomnianego systemu sportu młodzieżowego (średnia z lat 2022-2024). Warto również podkreślić, że maksymalny limit średniej rocznej liczby zawodników wynosi 300 osób. Ponadto obliczyliśmy średnią liczbę punktów zdobytych przez jednego zawodnika, co pozwoliło na zakwalifikowanie klubu do grupy złotej, srebrnej bądź brązowej.

— Co to oznacza w praktyce?

— Zakwalifikowanie do określonej grupy wiąże się z różną kwotą dofinansowania na zawodnika. Do złotej grupy zakwalifikowano 5 proc. klubów, do srebrnej 15 proc., a do brązowej 80 proc. Ponadto dla każdego z klubów ustaliliśmy stałą (minimalną) kwotę dofinansowania, która wynosi 35 000 zł.

— Na co kluby będą mogły przeznaczyć przyznane im pieniądze?

— Uznaliśmy, że ten zakres powinien być relatywnie szeroki. Dzięki ministerialnym środkom będzie można opłacić wynajem bądź utrzymanie obiektów sportowych, na których odbywają się treningi, zgrupowania i konsultacje krajowe, udział w zawodach krajowych i zagranicznych, zakup sprzętu sportowego czy odżywek, a także badania diagnostyczne. Jako że nie ma sukcesów bez trenerów, to dopuszczamy możliwość wynagradzania kadry szkoleniowej. Nie chodzi tylko o wykwalifikowanych trenerów, albowiem wynagrodzenie w kwocie do 7300 zł brutto miesięcznie (dla jednej osoby) będzie mógł otrzymać instruktor, jak również nauczyciel wychowania fizycznego.

— O fizjoterapeutach czy psychologach zapomnieliście?

— Bynajmniej. Wynagrodzenie tzw. osób współpracujących, czyli fizjoterapeutów, dietetyków, psychologów i serwisantów, będzie mogło wynieść do 3500 zł brutto miesięcznie. Naturalnie dla jednej osoby. Wszelkie informacje o programie Klub Pro, finansowanym ze środków pochodzących z Funduszu Rozwoju Kultury Fizycznej, są dostępne w Biuletynie Informacji Publicznej.

PROGRAM WSPIERANIA KLUBÓW SPORTOWYCH – KLUB PRO
WYSOKOŚĆ MOŻLIWEJ DO PRZYZNANIA DOTACJI DLA KLUBÓW W WOJEWÓDZTWIE WARMIŃSKO-MAZURSKIM

1	KS AZS UWM, Olsztyn	302 000 zł
2	NAUTICUS FUNDACJA PROMOCJI SPORTÓW WODNYCH DZIECI I MŁODZIEŻY, Olsztyn	165 000 zł
3	MTP Kormoran, Olsztyn	141 000 zł
4	Warmińsko-Mazurski KS, Olsztyn	170 000 zł
5	MKS Truso, Elbląg	304 000 zł
6	KS Orzeł, Elbląg	91 800 zł
7	MKL Jurand, Szczytno	90 000 zł
8	UKS Silvant Kajak, Elbląg	92 000 zł
9	KS Dekorglass, Działdowo	85 000 zł
10	SKS Start, Olsztyn	113 000 zł
11	MLKS Ostródzianka, Ostróda	85 000 zł
12	GIŻYCKA GRUPA REGATOWA, Giżycko	108 000 zł
13	UKS Short Track MOSiR, Giżycko	68 000 zł
14	UKS Hajduczek, Olsztyn	78 000 zł
15	STOWARZYSZENIE SPORTÓW WODNYCH, Iława	75 000 zł
16	LKS Niedźwiedź, Kętrzyn	73 000 zł
17	TS Gwardia, Olsztyn	80 000 zł
18	KS Constract, Lubawa	129 000 zł
19	KS Budowlani, Olsztyn	78 000 zł
20	OKSW, Olsztyn	70 000 zł
21	Klub Judo Shamo Ełk	61 000 zł
22	KS Gwardia, Szczytno	85 000 zł
23	KT Tygrys, Kętrzyn	70 000 zł
24	AS Stomil, Olsztyn	132 000 zł
25	KS SMS, Ostróda	90 900 zł
26	KS Polonia, Pasłęk	66 000 zł
27	KSTS Warmia, Lidzbark Warmiński	53 000 zł

Ministerstwo Sportu i Turystyki
tworzymy polski sport

Fot. Materiał nadesłany

Ireneusz Nalazek

— Nie boi się pan, że klubowi działacze będą szukali sposobu na to, by rozdysponować pieniądze według własnego widzimisię i rozliczyć je w wygodny dla siebie sposób?

— Mówimy o środkach publicznych, dlatego wszystko musi być przejrzyste i transparentne. Patologie będziemy wypalać gorącym żelazem. Nie ma mowy o tym, by choćby złotówka została rozliczona w sposób budzący wątpliwości. W sporcie nie ma miejsca dla cwaniaków, a działacze powinni być uczciwi jak żona Cezara.

— W idealnym świecie zapewne tak, ale Rysiów Ochódzkich wciąż mamy pod dostatkiem.

— Na szczęście jest ich coraz mniej i moja w tym głowa, by znaleźli się na śmietniku historii. Niech swego rodzaju przestrogą dla wszystkich nieuczciwych działaczy będzie fakt, że tylko w miniony czwartek agenci CBA prowadzili działania w szesnastu różnych lokalizacjach, m.in. w PKOl i PZKosz. Nie mówię tego, żeby straszyć, ale by podkreślić, że samo narzekanie nie wystarczy. Trzeba działać, bo jak napisał Mikołaj Rej, „Wszytcy na ten nierząd narzekają, widzą, iż źle coś, gdy nic nie dbają".

ROZMAWIAŁ
MICHAŁ MIESZKO PODOLAK

eprasa.pl 5ef3c6797c

ZAROBKI MNIEJSZE O 16%, 1 NA 3 JEST OFIARĄ

RÓWNOŚĆ KOBIET I MĘŻCZYZN JEST PODSTAWOWĄ WARTOŚCIĄ UNII EUROPEJSKIEJ, SIĘGAJĄCĄ TRAKTATU RZYMSKIEGO Z 1957 R., KTÓRY USTANOWIŁ ZASADĘ RÓWNEJ PŁACY ZA RÓWNĄ PRACĘ. OD TEGO CZASU UE NADAL WALCZY Z DYSKRYMINACJĄ ZE WZGLĘDU NA PŁEĆ. W PRZEDEDNIU KOLEJNEJ ROCZNICY POLSKIEJ AKCESJI WARTO SPRAWDZIĆ, CO UNIA DLA KOBIET ROBI I CZY JEST SKUTECZNA.

Dziś Europa jest jednym z najbezpieczniejszych i najsprawiedliwszych miejsc dla kobiet na świecie. Jednak walka o prawa kobiet i ich ochrona są nadal konieczne. Chociaż kobiety w Europie powinny cieszyć się równością, wzmocnieniem pozycji i bezpieczeństwem, dla zbyt wielu znas te prawa wciąż nie są jeszcze codziennością. Statystyki pokazują, że kobiety są niedoreprezentowane na stanowiskach decyzyjnych w polityce i biznesie, a do tego nadal zarabiają średnio o 16% mniej niż mężczyźni w całej UE. Przemoc i nękanie ze względu na płeć są nadal powszechne.

Co robi Unia?

UE ma na celu zapewnienie kobietom takich samych możliwości jak mężczyznom w miejscu pracy, takich jak równa płaca, oraz pomoc zarówno mężczyznom, jak i kobietom w osiągnięciu lepszej równowagi między pracą a innymi obszarami życia. Innym ważnym priorytetem jest powstrzymanie przemocy wobec kobiet i dziewcząt oraz promowanie równości płci w UE i na całym świecie. UE promuje również równość kobiet i mężczyzn na stanowiskach decyzyjnych. Praca Komisji Europejskiej we wszystkich tych obszarach opiera się na jej strategicznym zaangażowaniu na rzecz równości płci w latach 2016-2019.

Różnica w wynagrodzeniach kobiet i mężczyzn

Wiele kobiet nadal nie osiąga pełnej niezależności ekonomicznej. Bariery utrudniające uczestnictwo w rynku pracy i obowiązki opiekuńcze wielu kobiet to niektóre z powodów, dla których kobiety pracują mniej niż mężczyźni i w niżej płatnych sektorach, robią więcej przerw w karierze i rzadziej i wolniej awansują. UE zobowiązuje się jednak do zapewnienia kobietom równych szans w zatrudnieniu i równego wynagrodzenia.

W 2017 r. 66,5% kobiet w wieku od 20 do 64 lat w UE pracowało, w porównaniu z 62,1% w 2010 r. Wskaźnik zatrudnienia mężczyzn wynosił 78% w 2017 r. i 75,1% w 2010 r. Zasada równego wynagrodzenia jest zawarta w traktatach UE i przepisach dotyczących równości płci na rynku pracy, jednak we wszystkich państwach członkowskich nadal wyzwaniem jest zapewnienie prawidłowego stosowania tych przepisów.

Różnica w zatrudnieniu ze względu na płeć

W 2017 r. UE przedstawiła plan działania mający na celu zniwelowanie różnicy w wynagrodzeniu kobiet i mężczyzn. Plan ten porusza kwestie takie jak stereotypy i równowaga między życiem zawodowym a prywatnym oraz wzywa rządy, pracodawców i związki zawodowe do podjęcia działań w celu zapewnienia, że wynagrodzenie kobiet będzie ustalane sprawiedliwie.

Między życiem zawodowym a prywatnym

Równość płci to problem nie tylko kobiet, ale także mężczyzn. Stanowi ona sedno Europejskiego filaru praw socjalnych, którego celem jest równe traktowanie i równe szanse kobiet i mężczyzn we wszystkich obszarach. Obejmuje to udział w rynku pracy, warunki zatrudnienia i rozwój kariery.

Dyrektywa przyjęta przez UE w 2014 r. nakłada na duże spółki giełdowe obowiązek publikowania informacji o zarządach spółek w odniesieniu do polityki różnorodności, takich jak wiek, płeć, wykształcenie i doświadczenie zawodowe.

Ale życie nie polega tylko na pracy i pieniądzach. Znalezienie równowagi między pracą, zabezpieczeniem dochodów i czasem dla siebie i rodziny jest ważną kwestią zarówno dla kobiet, jak i mężczyzn.

Inicjatywa Komisji Europejskiej na rzecz równowagi między życiem zawodowym a prywatnym realizuje zasadę równego traktowania filaru i wprowadza nowe prawa — lub wzmacnia istniejące — na poziomie UE, by pomóc zrównoważyć podział obowiązków opiekuńczych między kobietami i mężczyznami, a tym samym wspierać zatrudnienie kobiet. Obejmują one urlopy ojcowskie, rodzicielskie i opiekuńcze, a także elastyczne warunki pracy dla rodziców i opiekunów. Inicjatywa zawiera również zestaw środków wspierających państwa członkowskie w ochronie pracownic w ciąży, a także osób korzystających z urlopu rodzinnego przed zwolnieniem, w poprawie świadczenia usług opiekuńczych i w rozwiązywaniu problemów ekonomicznych zniechęcających drugich żywicieli rodziny.

W świecie pracy

UE bierze pod uwagę szczególne potrzeby kobiet w swoich różnych programach wydatków i politykach, a Europejski Fundusz Społeczny co roku pomaga milionom ludzi stojących przed różnymi wyzwaniami w poprawie ich dostępu do miejsc pracy.

Konkretne działania mające na celu pomoc kobietom w znalezieniu pracy obejmują programy przekwalifikowania i doskonalenia umiejętności. Fundusz umożliwia również kobietom powrót do pracy po przerwie w karierze, na przykład poprzez zapewnienie wysokiej jakości opieki nad dziećmi i indywidualnego doradztwa oraz poprzez zwiększenie świadomości pracodawców na temat wyzwań, z jakimi borykają się kobiety. Europejski Fundusz Społeczny wspiera projekty w Twoim kraju. Jego liczne udane inicjatywy naprawdę zmieniają życie ludzi.

Projekty finansowane w regionach UE zapewniają kobietom nowe możliwości poprzez dostęp do finansowania, spersonalizowanego wsparcia lub coachingu, które pomagają w założeniu firmy. Możesz znaleźć programy i projekty w swoim kraju lub regionie.

Platforma WEgate (www.wegate.eu/) to kompleksowe rozwiązanie dla kobiet, które chcą założyć lub rozwinąć firmę, z informacjami na temat szkoleń, mentoringu, porad i nawiązywania kontaktów. Możesz również dowiedzieć się, w jaki sposób pożyczki UE i kapitał wysokiego ryzyka mogą pomóc Ci założyć lub rozwinąć firmę.

UE podejmuje również działania mające na celu zwiększenie udziału kobiet w sektorze cyfrowym poprzez kwestionowanie stereotypów, promowanie edukacji i szkoleń w zakresie umiejętności cyfrowych oraz zachęcanie większej liczby kobiet przedsiębiorców do działania w tym sektorze. Europejska Sieć Kobiet w Cyfryzacji została uruchomiona w 2018 r., by dziewczęta i kobiety w sektorze cyfrowym mogły nawiązywać kontakty i współpracować nad pomysłami i doświadczeniami w tej dziedzinie. Około 20 firm technologicznych zobowiązało się również do zapewnienia inkluzywnej i zrównoważonej pod względem płci kultury i środowiska pracy.

UE zobowiązała się również do zniwelowania różnic płciowych w badaniach i innowacjach. Na przykład program Horyzont 2020 pomaga organizacjom badawczym i uniwersytetom wdrażać plany dotyczące równości płci. Co roku Nagroda UE dla Kobiet Innowatorek docenia kobiety, które są nie tylko doskonałymi badaczkami i innowatorkami, ale także odnoszącymi sukcesy przedsiębiorcami. UE podejmuje również działania mające na celu poprawę zatrudnienia kobiet w innych sektorach, takich jak transport.

Precz z przemocą wobec kobiet!

Każdy ma prawo do życia wolnego od przemocy. Jednak przemoc wobec kobiet i dziewcząt rośnie na całym świecie. Jedna na trzy kobiety w UE doświadczyła przemocy fizycznej i/lub seksualnej po 15. roku życia. W wielu miejscach postawy wobec ofiar przyczyniają się do problemu: badanie Eurobarometru z 2023 r. wykazało, że przemoc wobec kobiet jest nadal akceptowana, a nawet uzasadniona w niektórych krajach UE. Większość ofiar handlu ludźmi zgłoszonych w UE to kobiety i dziewczęta. Przepisy UE dotyczące zwalczania handlu ludźmi nakładają obowiązek przyjęcia środków uwzględniających płeć i towarzyszą im środki polityczne oraz programy finansowe mające na celu wsparcie państw członkowskich.

Wszystkie państwa członkowskie UE, a także sama Unia Europejska, podpisały konwencję Rady Europy w sprawie zapobiegania i zwalczania przemocy wobec kobiet i przemocy domowej (znaną również jako konwencja stambulska). Konwencja zobowiązuje państwa do zapobiegania i kryminalizacji wszelkich form przemocy, ochrony ofiar i ścigania sprawców.

Równość i ochrona naszych praw

Jako kobieta masz prawa i możesz podjąć działania, jeśli uważasz, że zostały naruszone. By uzyskać więcej informacji na temat tego, jak niedyskryminacja i równe traktowanie mają zastosowanie w Twoim kraju, możesz skontaktować się z odpowiednim krajowym członkiem Europejskiej Sieci Organów ds. Równości, która została utworzona w celu promowania jednolitego stosowania prawa UE w tych dziedzinach.

Każdego roku Komisja Europejska publikuje obszerny raport na temat stanu równości płci w UE. Orzeczenia Trybunału Sprawiedliwości Unii Europejskiej odgrywają ważną rolę w promowaniu równości kobiet i mężczyzn, zapewniając, że prawo UE jest interpretowane i stosowane w ten sam sposób w każdym kraju UE.

Europejski Instytut ds. Równości Kobiet i Mężczyzn wspiera państwa członkowskie i UE w ich wysiłkach na rzecz promowania i zapewniania równych szans kobietom i mężczyznom w całej Europie i poza nią. Indeks Równości Kobiet i Mężczyzn instytutu monitoruje postępy. Komisja Europejska wspiera europejskie sieci organizacji społeczeństwa obywatelskiego, w tym Europejskie Lobby Kobiet, Kobiety Przeciwko Przemocy w Europie, Europejską Sieć ds. Pracy ze Sprawcami Przemocy Domowej i Europejską Sieć END FGM. Współpracują one ściśle z instytucjami UE w kwestiach praw kobiet i równości kobiet i mężczyzn i mogą skontaktować kobiety z odpowiednimi organizacjami w ich kraju.

MAGDALENA MARIA BUKOWIECKA

Patronat polskiej prezydencji w Radzie UE
Patronage of the Polish presidency of the Council of the EU
Patronage de la présidence polonaise du Conseil de l'UE
EUROPE DIRECT
Warmia i Mazury

eprasa.pl 5ef3c6797c

MAPA DROGOWA DLA KOBIET

W PRZEDDZIEŃ TEGOROCZNEGO MIĘDZYNARODOWEGO DNIA KOBIET KOMISJA EUROPEJSKA PRZEDSTAWIŁA MAPĘ DROGOWĄ NA RZECZ PRAW KOBIET — SWOISTĄ DŁUGOTERMINOWĄ WIZJĘ POLITYCZNĄ NA RZECZ PRAW KOBIET. RÓWNOŚĆ PŁCI JEST SEDNEM NASZEGO EUROPEJSKIEGO STYLU ŻYCIA. MAPA DROGOWA PRAW KOBIET OPIERA SIĘ NA ZNACZĄCYM POSTĘPIE POCZYNIONYM W RAMACH STRATEGII NA RZECZ RÓWNOŚCI PŁCI NA LATA 2020–2025, ABY DZIAŁAĆ NA RZECZ SPOŁECZEŃSTWA OPARTEGO NA RÓWNOŚCI PŁCI, W KTÓRYM KOBIETY I DZIEWCZĘTA MOGĄ SIĘ ROZWIJAĆ BEZ DYSKRYMINACJI I PRZEMOCY.

Fot. Komisja Europejska

Komisja Europejska 2024-2029

Określa ona zobowiązanie Komisji do przestrzegania zasad dotyczących praw kobiet:

1. Wolność od przemocy ze względu na płeć — w tym poprzez zapobieganie i zwalczanie wszelkich form przemocy wobec kobiet i dziewcząt, takich jak przemoc seksualna, w tym gwałt, oparta na braku zgody, oraz zapewnienie wsparcia i ochrony ofiarom przemocy.

2. Najwyższe standardy zdrowotne — poprzez wspieranie i uzupełnianie działań zdrowotnych państw członkowskich w zakresie dostępu kobiet do zdrowia seksualnego i reprodukcyjnego oraz praw w pełnym poszanowaniu Traktatów, a także promowanie badań medycznych, badań klinicznych, diagnostyki i leczenia uwzględniających kwestie płci.

3. Równa płaca i wzmocnienie pozycji ekonomicznej — na przykład poprzez likwidację luki płacowej i luki emerytalnej ze względu na płeć, promowanie wiedzy finansowej wśród kobiet i dziewcząt oraz zwalczanie niedoceniania pracy wykonywanej przez kobiety.

4. Równowaga między życiem zawodowym a prywatnym i opieka — w szczególności poprzez promowanie równego podziału obowiązków opiekuńczych między kobietami i mężczyznami oraz promowanie inwestycji w sektor opieki długoterminowej w celu zapewnienia wysokiej jakości miejsc pracy w opiece.

5. Równe szanse zatrudnienia i odpowiednie warunki pracy — np. poprzez wyeliminowanie luki w zatrudnieniu ze względu na płeć, wyeliminowanie molestowania seksualnego w świecie pracy oraz zapewnienie wysokiej jakości miejsc pracy i równych perspektyw kariery.

6. Jakościowa i włączająca edukacja — na przykład poprzez promowanie zrównoważonej pod względem płci perspektywy na wszystkich poziomach edukacji, zachęcanie dziewcząt i kobiet do angażowania się w sektory STEM oraz zachęcanie chłopców i mężczyzn do angażowania się w sektory edukacji, zdrowia i opieki społecznej.

7. Udział w życiu politycznym i równa reprezentacja — w tym poprzez promowanie zrównoważonej pod względem płci reprezentacji we wszystkich sferach i na wszystkich poziomach życia publicznego i politycznego, zapewnienie bezpieczeństwa kobiet w życiu publicznym i zwalczanie seksizmu.

8. Mechanizmy instytucjonalne, które realizują prawa kobiet — w szczególności poprzez zapewnienie wyspecjalizowanej infrastruktury instytucjonalnej na rzecz równości płci i uwzględniania kwestii płci oraz zrównoważonego finansowania polityk równości płci i organizacji zajmujących się prawami kobiet.

Komisja wzywa Parlament Europejski, Radę, państwa członkowskie oraz inne instytucje i zainteresowane strony do zjednoczenia się wokół Mapy drogowej i zaproponowania działań w ramach ich kompetencji, aby przekształcić to ogólnounijne zobowiązanie na rzecz praw kobiet w rzeczywistość.

Komisja finansuje projekty i organizacje promujące równość płci i zwalczające przemoc ze względu na płeć za pośrednictwem programu „Obywatele, równość, prawa i wartości". Od 20 lutego 2025 r. Komisja otworzyła nowe zaproszenie do składania wniosków w celu sfinansowania projektów, które będą zapobiegać przemocy ze względu na płeć, chronić i pomagać ofiarom i osobom, które przeżyły, oraz wspierać organizacje oddolne działające w tej dziedzinie. Termin składania wniosków upływa 7 maja 2025 r.

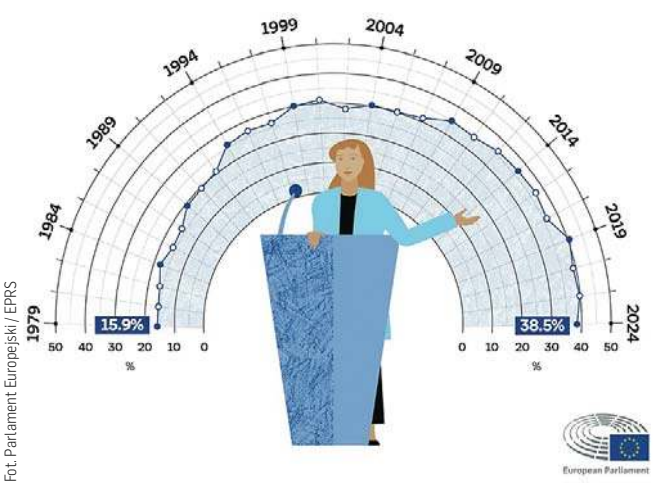

Fot. Parlament Europejski / EPRS

Udział kobiet wśród wszystkich członków Parlamentu Europejskiego 1979-2024

33,4% parlamentarzystów w krajach UE to kobiety

W 2024 r. kobiety zajmowały jedną trzecią (33,4%) miejsc w parlamentach krajowych w UE, co oznacza wzrost o 5,6% w porównaniu z 2014 r.

Szwecja (45,6%), Finlandia (45,5%) i Dania (44,7%) miały najwyższy odsetek przedstawicielek płci żeńskiej, podczas gdy Cypr (14,3%), Węgry (14,6%) i Rumunia (19,5%) miały najniższy.

W porównaniu z 2014 r. 3 kraje UE zwiększyły odsetek przedstawicielek płci żeńskiej o 10% lub więcej: Malta (+14,9%), Łotwa (+13,0%) i Francja (+10,3%).

Więcej kobiet w rządach krajowych w 2024 r.

W 2024 r. kobiety zajmowały 35,1% miejsc w rządach krajowych, co stanowi wzrost o 7,4 punktu procentowego w porównaniu z 2014 r. (27,7%).

Największy udział kobiet w rządzie odnotowano w Finlandii (60,0%). W 3 innych krajach UE co najmniej połowa członków rządów krajowych stanowiły kobiety: Belgia (55,0%), Estonia (50,0%) i Francja (50,0%).

Węgry z kolei w ogóle nie miały kobiet w swoim rządzie krajowym, podczas gdy Czechy miały 5,9%, a Chorwacja 10,5% kobiet w rządzie.

W większości krajów UE udział kobiet w rządach krajowych wzrósł od 2014 r. Największy wzrost odnotowała Belgia (+32,8%), następnie Portugalia (+25,7%) i Litwa (+24,9%).

KOMISJA EUROPEJSKA 2024-2029

Kolegium składa się z komisarzy z 27 krajów UE. Łącznie tych 27 członków Kolegium jest mianowanych na polityczne kierownictwo Komisji na 5-letnią kadencję. Przewodniczący Komisji przydziela każdemu komisarzowi odpowiedzialność za konkretne obszary polityki. W obecnej kadencji 10 członków Kolegium stanowią kobiety — to 37%.

Przewodnicząca — **Ursula von der Leyen**

Wiceprzewodniczący wykonawczy i Wysoki Przedstawiciel:

Teresa Ribera
Czysta, sprawiedliwa i konkurencyjna transformacja

Henna Virkkunen
Suwerenność technologiczna, bezpieczeństwo i demokracja

Kaja Kallas
Wysoki Przedstawiciel ds. zagranicznych i polityki bezpieczeństwa

Wiceprzewodniczący

Roxana Mînzatu
Prawa socjalne i umiejętności, wysokiej jakości miejsca pracy i gotowość

Komisarze

Dubravka Šuica
Morze Śródziemne

Marta Kos
Rozszerzenie

Maria Luís Albuquerque
Usługi finansowe i Unia oszczędnościowo-inwestycyjna

Hadja Lahbib
Równość, Gotowość i zarządzanie kryzysowe

Jessika Roswall
Środowisko, odporność na wodę i konkurencyjna gospodarka o obiegu zamkniętym

Ekaterina Zaharieva
Startupy, badania i innowacje

MAGDALENA MARIA BUKOWIECKA

eprasa.pl 5ef3c6797c

KOBIETA, KTÓRA TKA KULTURĘ

W SERCU LASECZNA, MAŁEJ MIEJSCOWOŚCI W GMINIE IŁAWA, OD 2007 ROKU ROZBRZMIEWAJĄ ECHA PASJI, KTÓRE Z WDZIĘKIEM I ZAANGAŻOWANIEM PIELĘGNUJE GRAŻYNA PIĘKOS, DYREKTOR GMINNEGO OŚRODKA KULTURY W LASECZNIE. JEJ HISTORIA TO OPOWIEŚĆ O KOBIECIE, KTÓRA ODDAŁA SWOJE SERCE KULTURZE, MUZYCE I LUDZIOM. TO TEŻ HISTORIA O PASJI, KTÓRA OŻYWIA MAŁĄ GMINĘ I SPRAWIA, ŻE LASECZNO STAJE SIĘ MIEJSCEM TĘTNIĄCYM ŻYCIEM ARTYSTYCZNYM.

Po prostu z pasją robię to, co sprawia przyjemność mnie i może jeszcze komuś – mówi Grażyna Piękos, skromnie przedstawiając swoje życie zawodowe. Mimo że sama nie lubi nazywać siebie artystką, jej działalność w obszarze kultury i muzyki mówi wszystko. Jej serce bije w rytmach muzyki, a jej życie to nieustanna podróż przez dźwięki, kolory, twórczość i emocje. Zaangażowana w lokalną społeczność, dba o różnorodność wydarzeń kulturalnych, które zarówno mieszkańcy, jak i turyści mogą podziwiać w Lasecznie.

— Nie mogę zaszufladkować się w żadnym jednym gatunku muzycznym. Kocham różnorodność – od muzyki rockowej po poezję śpiewaną, a nawet musicale – przyznaje pani Grażyna, która na co dzień związana jest z zespołem muzycznymi Grasz Band. Choć zaczęło się od poezji śpiewanej, dziś w jej repertuarze znajdują się także autorskie utwory. Jednym z nich jest piosenka o przewrotnym tytule „Zła", którą napisała dwadzieścia lat temu. — Długo zabieraliśmy się, by ją nagrać. By stworzyć jakikolwiek utwór, trzeba zsynchronizować siły i czas – tłumaczy pani Grażyna, podkreślając, jak ważny jest czas i miejsce na każdy twórczy krok.

Mimo iż odrzuca etykietę artystki, jej skromność nie odbiera jej uznania w oczach innych. Grażyna Piękos to artystka pełną gębą – nie tylko jako wykonawca, ale i organizator, który w niezwykły sposób kreuje życie kulturalne w gminie. — To, co nam się wydaje wartościowe i piękne, oceniają słuchacze, a słuchacz ma zawsze rację – śmieje się, zaznaczając, że w pracy artystycznej najważniejsze jest to, by cieszyć się z efektów twórczych i dzielić nimi z innymi.

Fot. UG Iława

Fot. Powiat Iławski

Fot. UG Iława

Fot. UG Iława

Z muzyką związana jest od zawsze. W przeszłości tworzyła zespoły takie jak Remedium, Morawa, Fantazja, a jej największą dumą jest zespół Dzieci Ziemi Iławskiej, który prowadzi przez wiele lat. Zespół zdobywa uznanie nie tylko w kraju, ale również na międzynarodowych scenach. Dzieci Ziemi Iławskiej dwukrotnie zajmowały trzecie miejsce w konkursie „Jawor – u źródeł kultury" dla Polski Północnej, co jest ogromnym sukcesem, świadczącym o wyjątkowym talencie młodych artystów i ich opiekunce.

— Trzeba mieć świadomość, że folk świadczy o naszej odrębności, o naszej polskości. To nas określa, pokazuje skąd jesteśmy – mówi Grażyna Piękoś o tradycjach regionalnych. Zdecydowanie zasługuje na miano osoby, która nie tylko prowadzi działalność kulturalną, ale także pielęgnuje korzenie tradycji, które definiują tożsamość lokalnej społeczności.

Jednak dla pani Grażyny najcenniejsi w jej pracy są ludzie. — W każdym środowisku są zdolne osoby, trzeba je tylko wyłuskać – mówi, wskazując na talent dzieci i młodzieży, które po latach stają się inspiracją do kolejnych działań kulturalnych w gminie. — Dzieci rosną i wyfruwają z naszego muzycznego gniazdka, ale pociechą jest to, że przychodzą kolejne, utalentowane młode osoby – dodaje, patrząc w przyszłość z nadzieją, że młodsze pokolenia będą kontynuować tę tradycję.

Jej życie zawodowe to jednak nie tylko muzyka i kultura. Grażyna Piękos to również osoba głęboko zaangażowana w działalność charytatywną. Zawsze, kiedy pojawia się potrzeba, angażuje się w organizację jarmarków charytatywnych, z których dochody są przeznaczane na pomoc potrzebującym. — Pomoc to także wsparcie – empatycznie wchodząc w losy drugiej osoby – mówi. Jej działalność charytatywna to doskonały przykład na to, jak kultura może łączyć ludzi i zmieniać życie.

Dla Grażyny Piękos, kultura to nie tylko praca, to sposób na życie. Jej życie obfituje w barwy, dźwięki, obrazy i niezliczone emocje. — Kiedy widzę uśmiechniętych ludzi, gdy słyszę piękną muzykę, wtedy uśmiecham się pełną buzią. Gdy widzę piękne zachody słońca, to jest dla mnie czas na refleksję i relaks – mówi, podkreślając, jak bardzo docenia piękno codzienności. W jej życiu najważniejsza jest rodzina, która odgrywa kluczową rolę w jej artystycznej drodze.

Jej wielkie serce i oddanie sprawie kultury zostały docenione, gdy otrzymała medal „Zasłużony Kulturze Gloria Artis". To wyróżnienie jest świadectwem jej wkładu w rozwój polskiej kultury, a także uznaniem dla społeczności, którą udało jej się zbudować i zmotywować do działania. — Bez wsparcia mieszkańców i artystów, nie udałoby się zrealizować wielu przedsięwzięć – podsumowuje, wyrażając wdzięczność za to, co udało się osiągnąć.

Grażyna Piękos to kobieta, która z pasją wprowadza kulturę w życie małej gminy. Jej życie zawodowe to historia o artystycznej drodze, która z pasją łączy muzykę, tradycję, edukację i charytatywne działania, tworząc prawdziwy fundament kulturowy w Lasecznie.

ALINA LASKOWSKA

eprasa.pl 5ef3c6797c

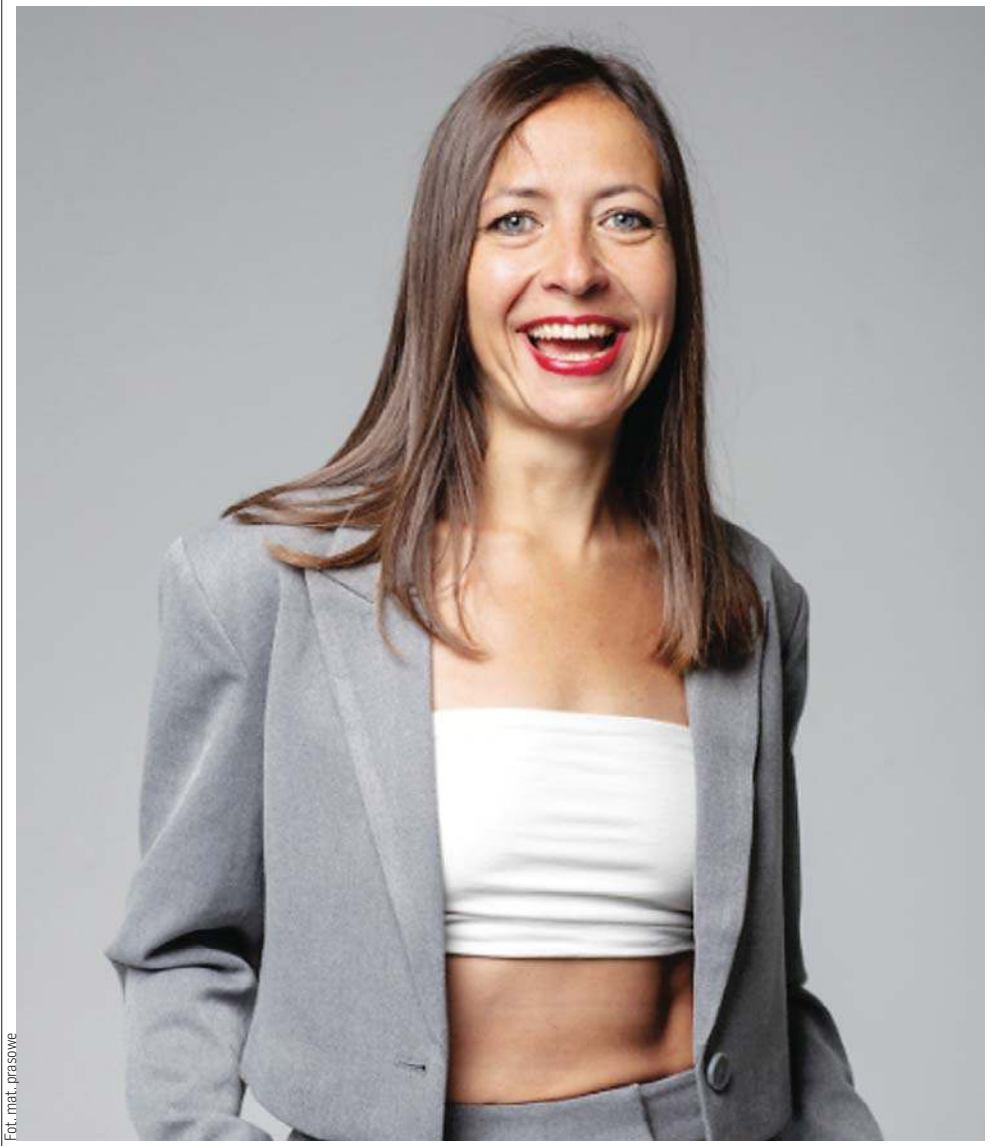

Fot. mat. prasowe

PRACA NA WŁASNYCH ZASADACH

PRACUJĘ WTEDY, KIEDY MOGĘ. NIE MUSZĘ GONIĆ ZA SZTYWNYMI GODZINAMI I CUDZYMI OCZEKIWANIAMI. TO JA USTALAM ZASADY — ZAPEWNIA TWÓRCZYNI INTERNETOWA NATALIA SHEVELEVA ZNANA JAKO NATALIA O STORY.

— Każdy, kto chce zacząć swoją drogę w sieci i tam zaistnieć musi pamiętać, by budować swoją markę osobistą. By to zacząć, najpierw trzeba dobrze zaprezentować się w mediach społecznościowych?

— Tak, to jest niezbędne. Wystarczy spojrzeć na to, kto jest teraz zapraszany do np. programów telewizji śniadaniowej. Co druga osoba ma konto na Instagramie, gdzie prezentuje to, czym się zajmuje. Robią to, bo dzięki mediom społecznościowym budują markę osobistą i popularność. Dziś to dzięki mediom społecznościowym możemy dotrzeć do osób, na których nam zależy.

— Dziś, jeśli szczególnie pracujemy w dziedzinach kreatywnych, musimy zadbać o dobre prowadzenie mediów społecznościowych?

— Ależ tak. Niemal każda taka osoba prowadzi Instagram. To platforma, dzięki której też jej działalność może rozwijać się, a taka osoba zwiększać zasięgi. Wtedy możemy trafiać do klientów, na których nam zależy. Dziś, w dobie rolek i relacji, każdy powinien nabyć taką umiejętność. Tylko jedną z ostatnich moich rolek obejrzało sto tysięcy osób. To pokazuje, że to ważne. Dzięki temu możemy zwiększać liczbę obserwatorów, a tym samym coraz więcej osób dowie się, co robimy.

— Mówi się o pani: „Mistrzyni opowieści". Pani uczy nie tylko, jak opowiadać historie, ale pokazuje, jak storytelling i video mogą być narzędziami do budowania marki, relacji czy nawet rozwoju osobistego. Ważne tylko, by były to treści pełne szczerości, emocji i autentycznego podejścia. To sprawia, że odbiorcy czują, jakby rozmawiali z przyjaciółką.

— Dziś, nie można tego bagatelizować, biznes zależy od tego, w jaki sposób pokażemy się w social mediach. Podam przykład. Powiedzmy, że przy jednej ulicy działa trzech fryzjerów. Zapewne będę szukać informacji na ich temat w mediach społecznościowych. I wybiorę tego, o którym mogłam dowiedzieć się wcześniej z wpisów, poznać opinie innych klientek, zobaczyć zdjęcia. Tak to działa. W dzisiejszych czasach dobre media społecznościowe to być albo nie być osób, które chcą, by ich produkty trafiały do większej liczby odbiorców. Ludzie kupują oczami, emocjami i historiami – a social media to idealne miejsce, żeby budować relację, pokazywać wartości i wyróżniać się na tle konkurencji. Jeśli nie istniejemy w mediach społecznościowych albo robimy to bez pomysłu, to po prostu nie istniejemy. Dobrze prowadzone profile przyciągają uwagę, budują zaufanie i zamieniają obserwatorów w wiernych klientów. To nie jest już opcjonalne. To jest absolutny must-have. To dzięki temu coraz więcej osób będzie o nas mówić.

— To szansa na zaistnienie wielu kobiecych biznesów. Dziś wystarczy dobry pomysł, by mieć możliwość, na przykład, stworzenia marki osobistej. Przecież dziś zarabiać można na tworzeniu treści o rodzicielstwie, pielęgnacji urody. Kiedyś zupełnie nie do pomyślenia.

— Tak, wystarczy przecież spojrzeć na to, że konta na Instagramie w większości prowadzą dziewczyny. Każda wielka zmiana zaczyna się od jednego małego kroku. Założenie konta na Instagramie może być właśnie tym krokiem, który otworzy drzwi do własnego biznesu i niezależności. Wystarczy uwierzyć w siebie, a Internet czeka na kobiety, które odważą się działać. Czasem nie musimy mieć od razu jakiś ogromnych umiejętności aktorskich, skończyć szkoły teatralnej, by dobrze się zaprezentować. Ważniejsza jest nasza autentyczność. Pokazanie, że lubię to, co robię. Ja też mam chwile zwątpienia, ale przecież coraz więcej osób docenia moją pracę. Byłam prelegentką Warmia Inspiration Mindset w Olsztynie dlatego, że ktoś mnie zauważył.

— Zawsze wiedziała pani, że to będzie pani ścieżka zawodowa?

— Ależ skąd. Przez wiele lat pracowałam w korporacji. Cały czas jednak podglądałam konta na Instagramie i szukałam własnej ścieżki. W czasie urlopu macierzyńskiego założyłam własne konto i zaczęłam dzielić się wiedzą. Okazało się, że moje treści budzą zainteresowanie, że mogę dzielić się moimi umiejętnościami. Nie wróciłam już do korporacji, a dziś robię to, co lubię.

— Prowadzenie takiej działalności pozwala na łączenie macierzyństwa z karierą zawodową?

— Tak, chociaż trzeba pamiętać o równowadze. Zawsze trzeba pamiętać o celach, które sobie wyznaczyłyśmy. Zakładając działalność w sieci chciałam więcej czasu spędzać z rodziną. Instagram daje coś, czego nie oferuje większość tradycyjnych prac – wolność. Możesz być mamą na pełen etat i jednocześnie budować swoją markę, rozwijać pasję albo zarabiać – bez sztywnego grafiku i biurka od 9 do 17. Tworzysz wtedy, kiedy masz przestrzeń i energię. Możesz zrobić sobie dzień wolnego, kiedy tego potrzebujesz. Prowadzenie konta daje elastyczność, której potrzebuje wiele mam – i dowód na to, że da się łączyć macierzyństwo z pracą na własnych zasadach.

KATARZYNA JANKÓW-MAZURKIEWICZ

Nataliaostory, czyli Natalia Sheveleva tworzy produkty cyfrowe udowadniając, że do zarabiania w sieci wystarczy telefon komórkowy i odrobina chęci. Chętnie dzieli się wiedzą. Pokazuje krok po kroku jak tworzyć profesjonalne filmy za pomocą telefonu. Założycielka ostoryplatform, gdzie pomaga odkryć kreatywność i zdobyć nowe umiejętności. Pokazuje, że determinacja i wyznaczony cel mogą pozwolić osiągnąć sukces.

eprasa.pl 5ef3c6797c

MAZURZY W FILMIE „MŁODA KREW”

„Ani słówkiem nie wspomniano o mowie ojczystej Mazurów. Wszyscy aktorzy, a więc rodowici Mazurzy, mówią tylko po niemiecku, nawet 80-letnie babcie przemawiają do widza po niemiecku” – pisał polski recenzent tego niemieckiego filmu.

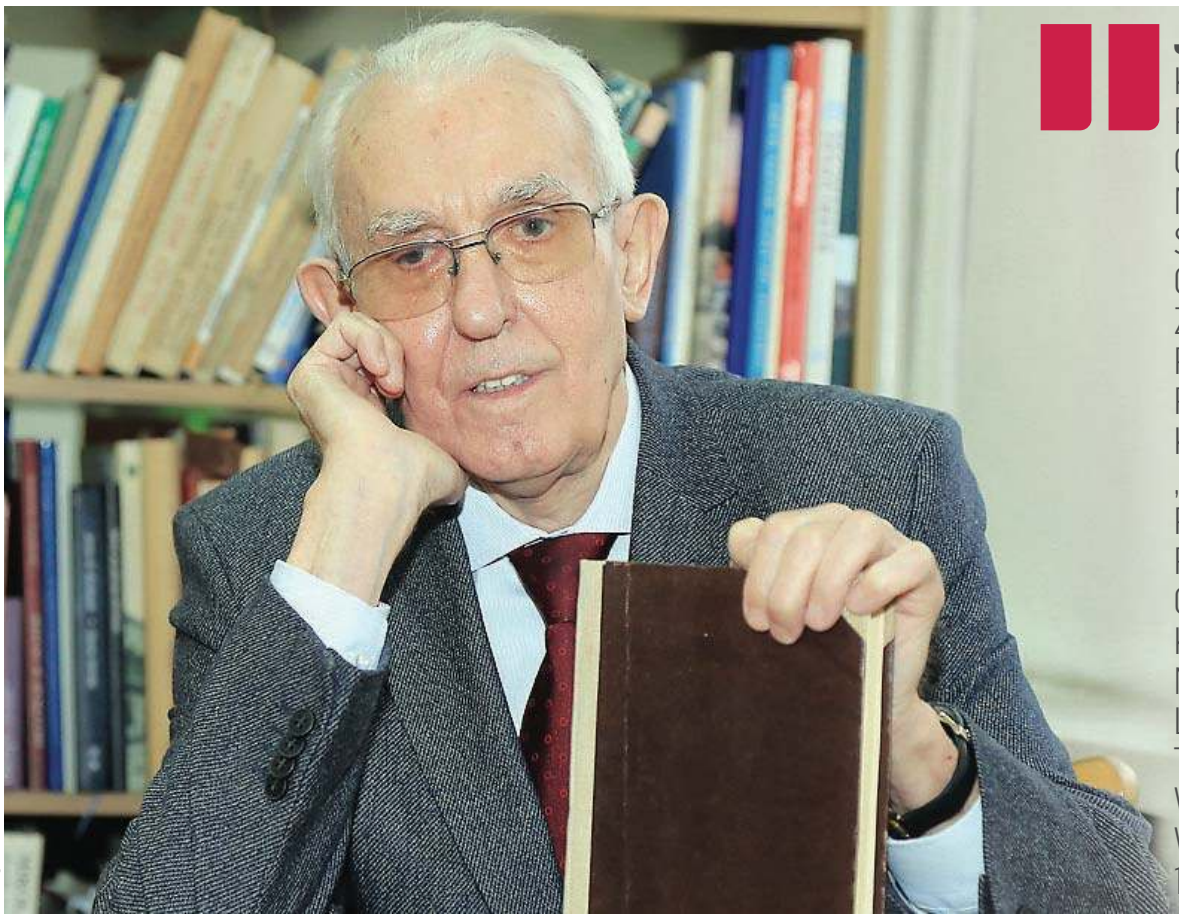

Fot. Zbigniew Woźniak

JAN CHŁOSTA: KWESTIA PRAWDZIWEGO PREZENTOWANIA WÓWCZAS OBYCZAJÓW I KULTURY MAZURSKIEJ POJAWIŁA SIĘ RÓWNIEŻ W FILMIE O MAZURACH „MŁODA KREW”, ZAPREZENTOWANYM NA POCZĄTKU LUTEGO 1936 ROKU W NAJWIĘKSZYM KRÓLEWIECKIM KINIE „ALHAMBRA” Z UDZIAŁEM PRZEDSTAWICIELI WŁADZ RZĄDOWYCH I NSDAP. CHODZIŁO O FILM W REŻYSERII KURTA SKALDENA. NIE OGLĄDAŁEM TEGO FILMU, LECZ OBSZERNĄ RECENZJĘ TEGO OBRAZU ODNALAZŁEM W „GAZECIE OLSZTYŃSKIEJ”, W NUMERZE 30 Z 6 LUTEGO 1936 ROKU.

Mniej więcej od zakończenia pierwszej wojny światowej Niemcy podjęli jeszcze jedną próbę ograniczania języka polskiego w Prusach Wschodnich. Pomniejszali więc zakresy obecności mowy polskiej w życiu publicznym, zwłaszcza w kościele i w szkole. Zaangażowali się w te działania także duchowni. Wśród nich trzeba wymienić generalnego superintendenta Ewangelickiego Kościoła Unijnego ks. Paula Hensela (1867-1944) z Pisza, który uważał, że mowa Mazurów nie ma nic wspólnego z dialektem polskim. Polemizował na ten temat z Kazimierzem Jaroszykiem i z innymi Polakami, drukującymi swoje artykuły w „Mazurskim Przyjacielu Ludu”. Nie próbował ks. Hensel uzasadnić swego stanowiska, lecz jedynie twierdził w swoich artykułach, że gwara mazurska nie jest polską. Wtórowali mu w tym inni pastorzy.

Kwestia prawdziwego prezentowania wówczas obyczajów i kultury mazurskiej pojawiła się również w filmie o Mazurach „Młoda krew”, zaprezentowanym na początku lutego 1936 roku w największym królewieckim kinie „Alhambra” z udziałem przedstawicieli władz rządowych i NSDAP. Chodziło o film w reżyserii Kurta Skaldena. Nie oglądałem tego filmu, lecz obszerną recenzję tego obrazu odnalazłem w „Gazecie Olsztyńskiej”, w numerze 30 z 6 lutego 1936 roku.

Jestem prawie pewny, że autorem tego interesującego tekstu był Mieczysław Marchlewski (1885-1956), sam ówczesny konsul generalny RP w Królewcu. Potwierdził w tej recenzji pełną znajomość mazurskiego obyczaju. Trzeba pamiętać o tym, że zanim M. Marchlewski podjął pracę w dyplomacji, był adwokatem i wielokrotnie stawał w obronie polskich dziennikarzy w niemieckich sądach. Jeszcze w 1936 roku został odwołany z Królewca z powodu niechętnego stosunku do niego hitlerowskich władz.

W recenzji tego filmu na początku autor napisał, że twórcy kierowali się chęcią pokazania widzom, jak to określił, „przepięknych lasów, jezior i pagórków mazurskich wraz z ludem, zamieszkującym ten kraj od dawien dawna, dawne obyczaje ludu mazurskiego: kupalnockę i plonem, czyli dożynkami”. Poza tym zawarto w nim odwieczne polskie pieśni obyczajowe; w filmie śpiewano je w przekładzie na język niemiecki. Przez to naszą pieśń dożynkową „Plon niesiemy, plon” poza parą zawodowych niemieckich aktorów, a więc K. Skaldena (również twórcy filmu) i Marii Paudler, występujących w tym filmie, śpiewali ją amatorzy. Podziwiał Mazurów, ich odwagę i swobodne zachowanie przed kamerą w tym filmie, występujących w autentycznej scenerii, którą tworzyły gęste bory i rozległe pola, jeziora i chaty Mazurskiego, a także ełckie targowisko. Utrwalono zatem zdjęcia krajobrazu i sielankowe obrazy codziennego życia. Ubogo zaś przedstawieni zostali sami Mazurzy.

Napisał więc recenzent: „Ani słówkiem nie wspomniano o mowie ojczystej Mazurów. Wszyscy aktorzy, a więc rodowici Mazurzy, mówią tylko po niemiecku, nawet 80-letnie babcie przemawiają do widza po niemiecku. Oczywiście do widzów niemieckich należy zwracać się po niemiecku, lecz w imię prawdy powinno się podać w filmie, że lud mazurski ma swój język, własne starodawne polskie pieśni. Język polski powinien być dopuszczony do filmu obok niemieckiego. Nie wspominano ani słówkiem, że ludność mazurska czyta po dzień dzisiejszy polską Biblię, że śpiewa z polskich kancjonałów, w Królewcu wydawanych, że Mazurzy mają także swoich poetów ludowych, pomiędzy którymi najpopularniejszy jest mieszkający pod Ełkiem Michał Kajki. Należało w filmie wspomnieć o tych rzeczach, aby publiczności dać możliwie pełny, wszechstronny obraz ziemi i ludu mazurskiego”.

Dalej dopisał słusznie autor recenzji: „Bez tego wszystkiego widz odnosi wrażenie, że ludność mazurska to rodowici Niemcy, którzy nie znają mowy polskiej, że ludność mazurska jest bardzo łapczywa na pieniądze (chciwa matka podstępnie i przemocą chce wydać swoją córkę za bogatego handlarza), umie pić dużo alkoholu i ma tylko dwa zwyczaje: kupalnockę i plon. A przecież wiemy, że lud mazurski ma wiele zwyczajów i obrzędów, o których w filmie »Młoda krew« niestety się nie wspomina”.

To, co napisał o filmie autor recenzji zamieszczonej w „Gazecie Olsztyńskiej”, już mogło nie podobać się ówczesnej hitlerowskiej władzy i zadecydować o sprawowaniu przez niego dalej urzędu konsula generalnego RP w Królewcu. Był konsulem zaledwie rok. Następnie objął stanowisko chargé d’affaires w Meksyku.

IGOR HRYWNA

REKLAMA

przetarg

Spółdzielnia Mieszkaniowa „Jaroty” w Olsztynie, ul. Wańkowicza 9, tel. (89) 543-55-00
PRZETARG NIEOGRANICZONY OFERTOWY
NA NAJEM INSTYTUCJONALNY LOKALU MIESZKALNEGO,
który odbędzie się w siedzibie Spółdzielni, pokój nr 2, w dniu 26 maja 2025 r.

Godzina	Adres	Osiedle	Pow. użytk.	Piętro	Liczba pokoi	Cena wywoławcza czynszu najmu	Wadium
15:00	ul. Barcza 13/17	Nagórki	44,45 m²	3	2	**800 zł**	**800 zł**

Warunkiem przystąpienia do przetargu jest wpłacenie wadium na rachunek bankowy Spółdzielni w BOŚ SA O Olsztyn, nr rachunku 12 1540 1072 2001 5011 5674 0001.
Za datę wpłaty uważa się dzień uznania rachunku bankowego Spółdzielni.

Szczegółowe informacje dotyczące trybu przetargu można uzyskać na stronie internetowej www.sm.jaroty.pl, tablicy ogłoszeń oraz w Dziale Mieszkaniowym Spółdzielni, ul. Wańkowicza 9, pokój 25, tel. (89) 543-55-16.

37425otbr-a-G

eprasa.pl 5ef3c6797c

POWSTAJE KOLEJNY OŚRODEK REHABILITACYJNY DLA RYSI

W nadleśnictwie Spychowo powstaje ośrodek rehabilitacji rysi. Będzie drugim, obok placówki w Napromku, miejscem w tym regionie Polski, gdzie dzikie zwierzęta będą leczone, a potem przywracane naturze. Jak poinformował rzecznik Regionalnej Dyrekcji Lasów Państwowych w Olsztynie Adam Pietrzak, ośrodek rehabilitacji rysi to jeden z elementów projektu prowadzonego przez nadleśnictwo Spychowo i Lasy Państwowe oraz Zachodniopomorskie Towarzystwo Przyrodnicze.

— Nazwa tego projektu to „Rozszerzanie zasięgu populacji rysia w Polsce północnej". Chodzi o to, by wzmocnić populację rysia m.in. na Warmii i Mazurach. To największy dziko żyjący kot w Polsce. Widzimy, że m.in dzięki pracy leśników populacja rysia się odradza, choć nadal ciężko spotkać to zwierzę w naturze. Rysie prowadzą samotniczy tryb życia i unikają człowieka — podkreślił Adam Pietrzak z RDLP w Olsztynie.

O tym, że rysie występują w lasach północno-wschodniej Polski, świadczą zdjęcia, które spacerujący po lasach ludzie przysyłają leśnikom.

— Niektórzy spacerowicze czy grzybiarze mają szczęście i spotykają tego dzikiego kota w naturalnym środowisku — dodał.

— Chcemy, żeby takich spotkań było więcej, stąd potrzeba zbudowania specjalistycznego ośrodka w nadleśnictwie Spychowo. Będą do niego przyjmowane rysie poszkodowane np. w wypadkach komunikacyjnych. Po wyleczeniu koty będą przywracane naturze — zaznaczył.

Będzie to druga placówka w regionie, w której leczone będą cenne drapieżniki. Regionalna Dyrekcja Lasów Państwowych w Olsztynie ma już specjalistyczny ośrodek w Napromku w nadleśnictwie Olsztynek. Choć najczęstszymi pacjentami są sarny, myszołowy, bociany, puszczyki, dziki oraz jeże, to od 2016 roku istnieje tam także duża zagroda do rehabilitacji wilków. Do tej pory specjaliści uratowali w Napromku sześć wilków.

Ryś, który w Polsce objęty jest ścisłą ochroną, występuje w dwóch populacjach: nizinnej w północno-wschodniej Polsce i karpackiej. Każdy ryś ma unikalny układ cętek na futrze, dzięki czemu można odróżnić od siebie poszczególne osobniki. Prowadzi skryty i samotniczy tryb życia. Dzień zwykle spędza w kryjówkach, a w nocy wychodzi na żer. Główny pokarm rysia stanowią sarny, łanie oraz młode jelenie, ale także ptaki i małe ssaki. Populację rysia w Polsce szacuje się na około 150-200 osobników. **PAP**

Fot. RDLP w Olsztynie

Rysie w specjalistycznym ośrodku w Napromku

DWA DNI I OSTRÓDA WYPIĘKNIAŁA

Projekt Operacja Czysta Rzeka polega na zbiórce odpadów przez wolontariuszy z koryt rzek, ich brzegów oraz terenów zielonych i rekreacyjnych gmin i miast. Projekt w całości jest realizowany przez wolontariuszy, którzy wspólnie prowadzą akcje sprzątania.

W Ostródzie Operacja Czysta Rzeka trwała dwa dni - 26 i 27 kwietnia. Ekipy z czarnymi workami na śmieci pojawiły się w pięciu miejscach.

Ekipa z Bagien posprzątała tereny podmokłe obok targowiska miejskiego przy ul. Pionierskiej. Akcja Most Kolejowy, to wspólne sprzątanie terenów przy Jeziorze Drwęckim w okolicy nieczynnego mostu kolejowego. Tak na marginesie, to ulubione miejsce zimowych kąpieli ostródzkich morsów. Dbają o to miejsce, chociaż wciąż są tacy, którzy im w tym przeszkadzają. Młodzieżowa Rada Miasta wzięła się za tereny zielone wzdłuż ul. W. Jagiełły. Z kolei sprzątanie Parku Drwęckiego należało do ruchu miejskiego Ostróda Od Nowa i Rady Osiedla Drwęckiego. Kolejna inicjatywa Rady Osiedla Stare Miasto oraz członków powstającego właśnie Stowarzyszenia Ostródzianie znad Kanału, to sprzątanie okolic kanału oraz ul. Garnizonowej przy Jeziorze Pauzeńskim. Wszystko to ze wsparciem władz miejskich koordynujących akcję sprzątania. Efekt tych dwóch dni? Dziesiątki worków ze śmieciami, a wśród nich m.in. opony samochodowe, elementy łazienkowe z toaletą włącznie, butelki, puszki i wszystko to, co komuś w życiu przeszkadzało, więc zostawili gdzie popadnie. Wciąż jest wielu ludzi, którzy w ten sposób pozbywają się śmieci. Dlatego takie akcje nie tylko sprawiają, że miasto jest czystsze, ale też mają swój charakter edukacyjny. Pokazują, że warto i trzeba dbać o środowisko, bo lepiej się żyje w zgodzie z naturą. **BCL**

Fot. arch. organizatora/Do Ostródy

OLSZTYŃSKIE KINA

Wtorek, 29 kwietnia

REPERTUAR MULTIKINO

UNTIL DAWN / napisy: 13:00, 15:20, 17:40, 20:00; KSIĘGOWY 2 / napisy: 15:10, 18:00, 20:50; MINECRAFT: FILM / familijny / dubbing: 10:45, 11:45, 13:10, 13:40, 14:10, 15:35, 16:05, 16:35, 18:00, 18:30, 19:00, 19:20, 20:55; HITPIG. ŚWINIAK ZAWODOWIEC / familijny / dubbing: 10:40, 12:50, 15:00, 17:10; LEGENDA OCHI / familijny / dubbing: 10:20, 12:10, 14:30, 16:50; NIESAMOWITE PRZYGODY SKARPETEK / familijny / dubbing: 10:30, 12:40, 14:20, 16:00; GRZESZNICY / napisy: 17:00, 19:10; THE LAST SHOWGIRL / napisy: 17:40, 19:45; THE CHOSEN: OSTATNIA WIECZERZA / lektor: 12:30; AMATOR / napisy: 14:15; FACHOWIEC / napisy: 11:35; 100 DNI DO MATURY / familijny: 10:25; ELFY ROZRABIAJĄ / familijny / dubbing: 10:10; PIOSENKI O MIŁOŚCI: 20:10

REPERTUAR HELIOS

HITPIG. ŚWINIAK ZAWODOWIEC / familijny / dubbing: 12:20, 13:40, 15:50, 17:30; KSIĘGOWY 2 / napisy: 14:15, 17:45, 20:00, 21:00; LEGENDA OCHI / familijny / dubbing: 15:20, 17:00; UNTIL DAWN / napisy: 14:30, 17:15, 19:45; NIESAMOWITE PRZYGODY SKARPETEK / familijny / dubbing: 12:10, 14:00; MINECRAFT: FILM / familijny / dubbing: 12:30, 13:30, 15:00, 16:00, 18:30; GRZESZNICY / napisy: 12:20, 15:40, 19:15; AMATOR / napisy: 12:30, 18:00, 21:00; 100 DNI DO MATURY / familijny: 15:30, 19:00; FACHOWIEC / napisy: 18:15; PRZYJMIJ/ODRZUĆ / napisy: 21:15

REPERTUAR AWANGARDA

Legenda Ochi - prod. USA: g. 17.45; Ostatnia podróż - prod. Szwecja: g. 18.00; The Last Showgirl - prod. USA: g. 18.15; Grzesznicy - prod. USA: g. 19.45; Księgowy 2 - prod. USA: g. 19.45; Motel Destino - prod. Brazylia, Francja: g. 19.45

29 kwietnia

KOGUT W ROSOLE – SPEKTAKL KOMEDIOWY DLA DOROSŁYCH

Olsztyn

Przedstawienie jest teatralną wersją brytyjskiego hitu kina światowego „The Full Monty" w reżyserii Petera Cattaneo o polskim, filmowym tytule: „Goło i wesoło". W centrum zdarzenia jest paru mężczyzn – przyjaciół, zwolnionych z pracy robotników stalowni. Jak wyjść z pułapki życia z zasiłku? Jak zdobyć kasę, której im chronicznie brakuje dla rodziny, dzieci, siebie? Genialnym pomysłem na zdawałoby się łatwy sposób zarobku, jest zrobienie „Show", „Striptease Show!" Okazuje się, że realizacja tego pomysłu wymaga od bezrobotnych stalowców dużo więcej niż to, co sobie wyobrażali...'

Godz. 17.00, Aula im. Anny Wasilewskiej, ul. Kościńskiego 11.

29 kwietnia

KLUB RODZICÓW MAŁYCH DZIECI

Olsztyn

Cykl spotkań mających na celu m.in.: umożliwienie rodzicom małych dzieci spotkania i wymianę doświadczeń, realizacji własnych potrzeb (w tym biblioterapia, relaksacja, dietetyka, edukacyjne zabawy, kreatywne spędzanie czasu z dziećmi itp.), uzyskanie informacji o sieci żłobków/przedszkoli, możliwości powrotu na rynek pracy.

Godz. 10.00, Stary Ratusz WBP, ul. Stare Miasto 33.

29 kwietnia

PLANETA W NASZYCH RĘKACH

Olsztyn

Mędrzec czy dyletant, opiekun czy może destruktor? Jaką rolę wybrał sobie człowiek we współczesnym świecie? Panel dyskusyjny poświęcony człowiekowi i jego wpływowi na świat flory i fauny.

Godz. 18.00, Amfiteatr im. Czesława Niemena (sala kameralna), ul. Okopowa.

29 kwietnia

KONCERT ALICJI MAJEWSKIEJ I WŁODZIMIERZA KORCZA

Olsztyn

Alicja Majewska i Włodzimierz Korcz obchodzą okrągły jubileusz – 50 lat współpracy artystycznej. Z tej okazji ruszają w wyjątkową trasę koncertową. Artystom towarzyszyć będzie Warsaw String Quartet, a w największych i najpiękniejszych salach koncertowych 16 – osobowa orkiestra i zespół wokalny pod dyrekcją maestro Włodzimierza Korcza.

Godz. 19.00, Filharmonia Warmińsko-Mazurska, ul. Głowackiego 1.

30 kwietnia

WYKŁAD: JAPOŃSKIE FASCYNACJE W SZTUCE POLSKIEJ

Olsztyn

„Środa dla seniora" to propozycja dedykowana dla osób starszych, które chcą poszerzyć swoją wiedzę z zakresu kultury i sztuki. Program spotkań obejmuje tematyczne prelekcje pogłębione dyskusją z uczestnikami. Podczas kolejnego spotkania przeniesiemy się do Kraju Kwitnącej Wiśni i sprawdzimy, czym tak fascynował polskich artystów. W drugiej połowie XIX wieku sztuka japońska zaczęła przenikać do Europy. Artyści z entuzjazmem kolekcjonowali japońskie drzeworyty, czerpiąc z nich inspiracje, polscy malarze również ulegli tej fascynacji. Czy to był jedynie chwilowy zachwyt, czy może wejście na dobre do świata japońskiej kultury? Spróbujemy odpowiedzieć na te pytania sięgając do twórczości polskich artystów.

Godz. 17.30, BWA, al. Piłsudskiego 38A.

30 kwietnia

OTWARCIE WYSTAWY „NA RUBIEŻACH ŚWIATA LUDZI..."

Lidzbark Warmiński

Cykl Legendy Warmii i Mazur to ukłon w stronę zapomnianych, a często nawet nieznanych opowieści o regionie, o zwyczajach ludzi, którzy tu mieszkali, o magicznych istotach, miejscach i wydarzeniach spisanych m.in. przez Karola Małłka, Marię Zientarę-Malewską, Jadwigę Tressenberg: „O bezcennej wazie", „Bajka o mądrym Raku", „O chłopie co diabła oszukał", „Jak powstały poziomki w lasach warmińskich", „Kierz róży". Uwiecznione na niepowtarzalnych zdjęciach, stworzonych na potrzeby projektu z pewnością zachwycą odbiorców. Sesja zdjęciowa ilustrująca „Baśń o bezcennej wazie" odbyła się, między innymi w Oranżerii Kultury. Wystawa „Legendy Warmii i Mazur" to inicjatywa, której celem jest przybliżenie widzom bogatej historii i tradycji naszego regionu a zarazem okazją do przekazania w przystępny sposób informacji o krainie Smętka i Kłobuka.

Godz. 13.00, Oranżeria Kultury, ul. Krasickiego 2.

eprasa.pl 5ef3c6797c

ZACZĘLI OD WYGRANEJ

HOKEJ\\\ Polska pokonała drużynę gospodarzy 4:1 w swoim pierwszym meczu rozpoczętych w niedzielę w rumuńskim Sfantu Gheorghe mistrzostw świata Dywizji 1A.

Fot. PSF

• POLSKA – RUMUNIA 4:1 (1:0, 1:1, 2:0).

Bramki: 1:0 Alan Łyszczarczyk (7), 2:0 Damian Tyczyński (28), 2:1 Roberto Gliga (35), 3:1 Patryk Krężołek (55), 4:1 Alan Łyszczarczyk (59).

Polska: John Murray – Olaf Bizacki, Bartosz Ciura, Patryk Krężołek, Dominik Paś, Paweł Zygmunt – Mateusz Bryk, Karol Biłas, Bartłomiej Jeziorski, Filip Komorski, Alan Łyszczarczyk – Michał Naróg, Kamil Górny, Krystian Dziubiński, Damian Tyczyński, Kamil Sadłocha – Mateusz Zieliński, Jakub Wanacki, Krzysztof Maciaś, Mikołaj Syty, Mateusz Gościński.

Od początku gra była bardzo szybka; hokeistom obu zespołów wyraźnie zależało na otworzeniu wyniku. Udało się to ekipie trenera Roberta Kalabera. W siódmej minucie kontrę z własnej tercji wyprowadził Alan Łyszczarczyk i zakończył ją silnym, precyzyjnym uderzeniem w długi róg bramki rywali.

Gospodarze turnieju ruszyli do natarcia, ale to biało-czerwoni mieli przed przerwą więcej okazji do zmiany rezultatu. Najlepszą szansę na wyrównanie zmarnował Radim Valchar, który był tuż przed bramką Johna Murraya, jednak nie zdołał oddać dobrego strzału.

W drugiej tercji znowu zaatakowali Polacy i ponownie blisko wpisania się na listę strzelców był Łyszczarczyk. W odpowiedzi z mocnym uderzeniem Roberta Gligi poradził sobie Murray. Kiedy biało-czerwoni grali w przewadze, pojedynek jeden na jeden z rumuńskim bramkarzem przegrał Dominik Paś. Po wyrównaniu sił na lodzie zasłoniętego Attilę Adorjana zaskoczył Damian Tyczyński, podwyższając na 2:0 dla Polski.

Wydawało się, że biało-czerwoni pójdą za ciosem, a tymczasem Gliga z lewego skrzydła posłał krążek między nogami Janka Murarza i miejscowi kibice mieli powód do radości po kontaktowym golu.

W trzeciej tercji Polacy rozstrzygnęli losy spotkania. Częściej atakowali, oddali 12 celnych strzałów przy 2 ze strony rywali. Jako pierwszy mógł trafić do siatki Patryk Krężołek, ale krążek odbił się od poprzeczki. Później zespół Kalabera przetrwał grę w osłabieniu, by po chwili samemu wykorzystać karę u rywali. Krężołek znów przymierzył z bliska pod poprzeczkę i tym razem był skuteczny.

W końcówce trener Rumunów Dave MacQueen wycofał bramkarza, co skończyło się stratą czwartego gola, bo do pustej bramki z bliska trafił Łyszczarczyk i ustalił wynik.

Wczoraj biało-czerwonych zagrali z Japonią. Awans wywalczą dwie najlepsze ekipy, ostatnia spadnie do Dywizji 1B. **PAP/RED.**

TABELA

	M	pkt	bramki
1. Włochy	1	3	4-1
2. Polska	**1**	**3**	**4-1**
3. Wielka Brytania	1	2	4-3
4. Ukraina	1	1	3-4
5. Japonia	1	0	1-4
6. Rumunia	1	0	1-4

ZWIERZĘTA

inne

SKUP bydła rzeźne i eksportowe, wysokie ceny szybka płatność, 451-521-555

sprzedam

BORNITY – NARYBEK karpia i amura 695-173-538.

NIERUCHOMOŚCI

sprzedam

WWW.DOMKIANGIELSKIE.PL 503-103-703

PRACA

dam pracę

POSZUKUJĘ pracownika do gospodarstwa rolnego. Możliwe zakwaterowanie i wyżywienie. 510686670

ZATRUDNIĘ w Gospodarstwie Rolnym, 601-772-124

RÓŻNE

sprzedam

BORNITY – NARYBEK karpia i amura 695-173-538.

ROLNICTWO

zwierzęta hodowlane

SKUP bydła rzeźne i eksportowe, wysokie ceny szybka płatność, 451-521-555

SZUKASZ KLIENTÓW?
Zadzwoń
885 998 201
GAZETA OLSZTYŃSKA.

mp-xxpo-7491b-M

Warmiński 1987 ZAKŁAD POGRZEBOWY
dawniej market

OLSZTYN ul. Lengowskiego 18-20 — 895 355 300, 602 327 277
BISKUPIEC ul. Armii Krajowej 4 — 897 152 093, 608 680 642

POGOTOWIE POGRZEBOWE 89 527-09-09
Pomożemy Ci godnie pożegnać

725otbp-a-M

ARKA USŁUGI POGRZEBOWE
ARKA
Elżbieta Michałowska Anna Michałowska
OLSZTYN (Zatorze), ul. M. Zientary-Malewskiej 2A
89 534 72 42, 605 635 908
OLSZTYN (Jaroty), ul. Herberta 16/24
(wejście od Wilczyńskiego, naprzeciw „Medyka")
89 526 66 01, 605 665 909
www.arkaolsztyn.pl
Całodobowy przewóz zmarłych

614619opb1-k-M

Z głębokim smutkiem i żalem zawiadamiamy, że 25 kwietnia 2025 r. odszedł do Domu Ojca nasz Kochany Mąż, Tata, Dziadek i Brat

ś. † p.

Andrzej Szendorowicz

Uroczystości pogrzebowe rozpoczną się 30 kwietnia 2025 r. o godz. 12.45 modlitwą różańcową w kaplicy przy ul. Poprzecznej 9B, po czym o godz. 13.15 nastąpi wyprowadzenie na Mszę Świętą do kościoła pw. św. Józefa przy ul. Jagiellońskiej. Ceremonia pochowania odbędzie się na cmentarzu komunalnym w Dywitach. Kondukt żałobny rozpoczniemy od bocznej bramy od strony Kieźlin.

Pogrążona w żałobie rodzina

53325opb1-a-G

Życie to czas, w którym szukamy Boga.
Śmierć to czas, w którym Go znajdujemy.
Wieczność to czas, w którym Go posiadamy...

Św. Franciszek Salezy

340mp-otbr-6786a-M

Z głębokim żalem zawiadamiamy, że 25 kwietnia 2025 r. odszedł od nas na zawsze Nasz Kochany Mąż, Tata, Dziadek i Pradziadek

Janusz Segiet

dziennikarz „Gazety Olsztyńskiej", szachista.
Uroczystości pogrzebowe rozpoczną się 2 maja 2025 r. (piątek) o godz. 12.00 wystawieniem urny w kaplicy przy ul. Wadąskiej 50 (Dywity), skąd o godz 12.30 wyruszymy w kondukcie żałobnym na cmentarz komunalny przy ul. Wadąskiej 11 (Dywity).
Kondukt żałobny wyruszy od wschodniej bramy.

Pogrążona w żałobie rodzina

53225opb1-a-G

Aleksandrze

wyrazy głębokiego współczucia z powodu śmierci

Dziadka

składają koleżanki i koledzy z Wydziału Obsługi Prawnej

53525opb1-a-G

Irenie Turulskiej

wyrazy współczucia i słowa otuchy z powodu śmierci

Taty

składają koleżanki i koledzy z działów finansowych wszystkich jednostek OISW w Olsztynie

53425opb1-a-G

OGŁOSZENIA DROBNE\KONDOLENCJE\REKLAMA

JUŻ OTWARTE! DOM POGRZEBOWY OLSZTYN-DYWITY
USŁUGI POGRZEBOWE • pogrzeby urnowe od 4800 zł
OFERUJEMY:
* kremację w naszym krematorium * salę pożegnań z możliwością organizacji mszy pogrzebowej * nowoczesną chłodnię * trumny, urny * limuzynę pogrzebową marki Mercedes
Dom Pogrzebowy i Krematorium Drejka, Olsztyn, ul. Wadąska 50, tel. 48 731 108 108, e-mail: dompogrzebowy.olsztyn@gmail.com

31225otbr-d -G

eprasa.pl 5ef3c6797c

BIAŁO-CZERWONA LIGA MISTRZÓW

PIŁKA NOŻNA\\\ Pięciu Polaków jest w kadrach półfinalistów Ligi Mistrzów. Dzisiaj Arsenal Londyn podejmie Paris Saint-Germain, a jutro (środa) w Barcelonie zdobywcy Pucharu Hiszpanii zagrają z Interem Mediolan. Rewanże odbędą się 6-7 maja.

PROGRAM PÓŁFINAŁÓW LIGI MISTRZÓW (WSZYSTKIE MECZE O GODZ. 21):
29 kwietnia (wtorek)
Arsenal Londyn – Paris Saint-Germain
30 kwietnia (środa)
Barcelona – Inter Mediolan
REWANŻE
6 maja (wtorek)
Inter Mediolan – Barcelona
7 maja (środa)
Paris Saint-Germain – Arsenal Londyn
Finał 31 maja, Monachium (Niemcy)

Fot. PAP/EPA/ANDY RAIN

W ćwierćfinale Arsenal wyeliminował Real Madryt

Z biało-czerwonych w Londynie może zaprezentować się tylko obrońca gospodarzy Jakub Kiwior. Wydaje się, że miejsce w podstawowym składzie ma dość pewne, bo po ćwierćfinałowym rewanżu z Realem Madryt (2:1) Polak znalazł się w drużynie tygodnia wybranej przez Europejską Unię Piłkarską (UEFA).

Kanonierzy znaleźli już w tym sezonie sposób na PSG – w październiku wygrali z tym rywalem u siebie 2:0 w fazie ligowej. Kiwior grał wówczas od początku drugiej połowy.

„Stworzyli sobie więcej szans, zastosowali wysoki pressing od pierwszej minuty i nie potrafiliśmy sobie z tym poradzić. Musimy się poprawić" – mówił wówczas hiszpański trener pokonanych Luis Enrique.

Wiele wskazuje na to, że jego drużyna wykonała od tego czasu wielką pracę. W barażu o awans do 1/8 finału PSG nie dało żadnych szans krajowemu rywalowi Brestowi, pokonując go 7:0 u siebie i 3:0 na wyjeździe. Później piłkarze z Paryża, którzy są już pewni tytułu mistrza Francji, wyeliminowali Liverpool i Aston Villę, więc są już przyzwyczajeni do angielskich rywali. W sześciu z ostatnich dziewięciu występów w Champions League strzelili przynajmniej trzy gole.

Szkoleniowiec gospodarzy Mikel Arteta nie ukrywał, że liczy we wtorek na pomoc kibiców.

„Moje przesłanie do nich jest takie, że muszą walczyć razem z nami o każdą piłkę. Najlepiej niech każdy przyniesie swoje korki, ochraniacze, spodenki i koszulki. I zagrajmy wszyscy razem, żeby stworzyć jedną z najbardziej pamiętnych historii na tym stadionie" – mówił Hiszpan w środę, po zremisowanym 2:2 ligowym meczu z Crystal Palace.

Najlepszy atak vs. najlepsza obrona

Na boisku w Barcelonie potencjalnie może pojawić się nawet czterech polskich piłkarzy, ale w praktyce w miarę pewny jest tylko występ bramkarza Barcelony Wojciecha Szczęsnego. Najlepszy strzelec drużyny Robert Lewandowski leczy kontuzję, jakiej doznał 19 kwietnia w ligowym meczu z Celtą Vigo. Wczoraj miał przejść kolejne badania, ale według mediów przerwa po tego typu urazach trwa około trzech tygodni. Kapitana reprezentacji Polski może zatem zabraknąć również w rewanżu.

Z kolei pomocnik Interu Piotr Zieliński, który pauzował przez półtora miesiąca, powrócił do gry. W niedzielę wszedł na boisko w 80. minucie spotkania Serie A z Romą (0:1), a w 60. na placu gry pojawił się także Nicola Zalewski. Można się spodziewać, że także w środę obaj Polacy rozpoczną mecz na ławce rezerwowych.

Mecz Barcelony z Interem to pojedynek najlepszej ofensywy tego sezonu (37 goli w LM) z najlepszą obroną. Drużyna z Mediolanu od początku trwających rozgrywek dała sobie strzelić zaledwie 5 bramek.

Co więcej, uwagę zwraca imponująca statystyka ostatnich występów Interu na San Siro. Na tym stadionie Nerazzurri są niepokonani od września 2022 roku, kiedy ulegli Bayernowi 0:2. W późniejszych 15 meczach odnieśli 12 zwycięstw i 3-krotnie remisowali.

Finał będzie taki sam u pań i panów?

Niektórzy kibice Dumy Katalonii zapewne niechętnie wspominają półfinał sezonu 2009/10, kiedy w pierwszym meczu Inter wygrał u siebie 3:1, a w rewanżu w Barcelonie drużyna prowadzona wówczas przez Portugalczyka Jose Mourinho, która od 28. minuty grała w dziesiątkę, rzuciła wszystkie siły do obrony i przegrała tylko 0:1. Dzięki temu awansowała do finału, który później wygrała.

Barcelona i PSG wciąż mają szansę na potrójną koronę. Duma Katalonii w rozpoczętym w sobotę, a zakończonym po północy, w niedzielę, finale Pucharu Króla pokonała Real Madryt 3:2 po dogrywce, a w ekstraklasie prowadzi, mając cztery punkty przewagi nad Królewskimi. Z kolei PSG ma już zapewniony triumf w lidze, a w finale Pucharu Francji zagra z Reims 24 maja.

Inter wciąż ma szansę na dwa trofea, ale walki w ekstraklasie nie ułatwiła mu niedzielna porażka z Romą. Klub z Mediolanu jest na drugim miejscu z trzypunktową stratą do Napoli. Z krajowego pucharu odpadł w półfinale.

Arsenal nie liczy się już w żadnych innych rozgrywkach. Nie poradził sobie ani w Pucharze Anglii, ani Pucharze Ligi, a w niedzielę stracił już definitywnie szansę na dogonienie w tabeli Premier League Liverpoolu, który wywalczył 20. tytuł w karierze.

Skład finału bieżącej edycji może być identyczny w rywalizacji kobiet i mężczyzn. W niedzielę piłkarki Barcelony, w tym Ewa Pajor, oraz Arsenalu wygrały swoje mecze rewanżowe po 4:1 i awansowały do decydującego o zdobyciu trofeum spotkania, które zaplanowano na 24 maja w Lizbonie. Finał mężczyzn odbędzie się tydzień później w Monachium.

PAP/RED.

Fot. PAP/EPA

Robert Lewandowski nie zagra z Interem z powodu kontuzji

KTO ZDOBĘDZIE ZŁOTY BUT?

PIŁKA NOŻNA\\\ Robert Lewandowski z dorobkiem 25 goli i 50 punktów zajmuje trzecią lokatę w klasyfikacji Złotego Buta – nagrody dla najlepszego strzelca lig europejskich w danym sezonie.

Fot. PAP

Viktor Gyokeres

Leczący kontuzję Lewandowski ma 50 punktów, gdyż poza liczbą bramek bierze się pod uwagę siłę ligi i stosuje odpowiednie współczynniki. Dorobek każdego zawodnika z pięciu najmocniejszych (Anglia, Hiszpania, Włochy, Niemcy i Francja) mnoży się przez dwa.

Liderem został Viktor Gyokeres ze Sportingu Lizbona, który w niedzielę strzelił cztery gole w spotkaniu z Boavistą Porto (5:0). Szwed zdobył 38 bramek, ale ponieważ liga portugalska ma niższy współczynnik (1,5), daje mu to 57 punktów. Drugi jest prowadzący do tej pory Egipcjanin Mohamed Salah z Livepoolu, który może się pochwalić 28 trafieniami, co daje mu 56 punktów.

Dzięki czterem golom w spotkaniu z Puszczą Niepołomice najlepszy snajper polskiej ekstraklasy, Grek Koulouris, przesunął się z 24. na 15. miejsce. Piłkarz Pogoni łącznie ma 25 trafień i 37,5 punkta.

PAP/RED.

ZDOBYWCY ZŁOTEGO BUTA W OSTATNICH PIĘCIU LATACH:

2020 – Ciro Immobile (Lazio Rzym)	36 goli
2021 – Robert Lewandowski (Bayern Monachium)	**41 goli**
2022 – Robert Lewandowski (Bayern Monachium)	**35 goli**
2023 – Erling Haaland (Manchester City)	36 goli
2024 – Harry Kane (Bayern Monachium)	36 goli

KLASYFIKACJA ZŁOTEGO BUTA (STAN NA 28 KWIETNIA)

	gole	współczynnik	punkty
1. Viktor Gyokeres (Sporting Lizbona)	38	1,5	57
2. Mohamed Salah (Liverpool)	28	2	56
3. Robert Lewandowski (Barcelona)	**25**	**2**	**50**
4. Harry Kane (Bayern Monachium)	24	2	48
5. Mateo Retegui (Atalanta Bergamo)	24	2	48
6. Kylian Mbappe (Real Madryt)	22	2	44
7. Alexander Isak (Newcastle United)	22	2	44
8. Mika Biereth (Sturm Graz/AS Monaco)	24	1,5/2	42,5
9. Ousmane Dembele (Paris Saint-Germain)	21	2	42
10. Erling Haaland (Manchester City)	21	2	42
11. Omar Marmoush (Eintracht Frankfurt/Manchester City)	21	2	42
...			
15. Efthymis Koulouris (Pogoń Szczecin)	**25**	**1,5**	**37,5**
26. Krzysztof Piątek (Istanbul Basaksehir)	**20**	**1,5**	**30**

eprasa.pl 5ef3c6797c

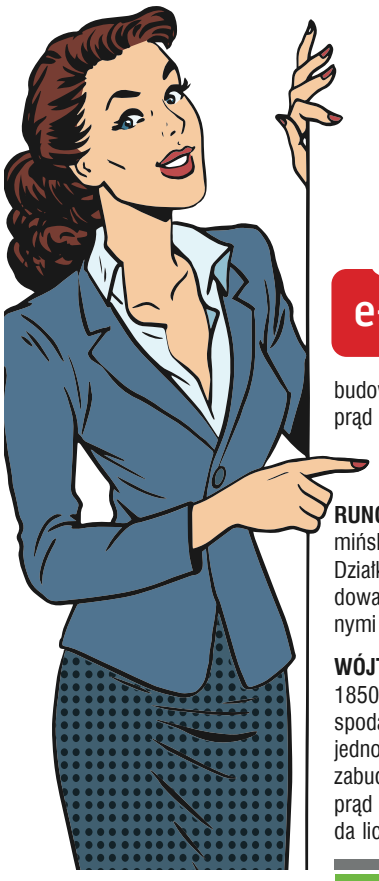

Szukasz klientów?
e-mail: reklama@gazetaolsztynska.pl

Małgorzata Dyrda licencja 3079
AS NIERUCHOMOŚCI
mieszkania-domy-działki-kredyty
Małgorzata Dyrda
10-503 Olsztyn
pl. Konstytucji 3 Maja 3
(vis a vis dworca)
tel. 89 539 02 00, 603 584 180
www.as.olsztyn.pl as@as.olsztyn.pl
AS
619obb1-b-M

Jak znaleźć nadawcę ogłoszenia? To proste!
Przy każdym ogłoszeniu znajduje się skrót nazwy biura nieruchomości, którego reklama z telefonem i adresem umieszczona jest na górze każdej strony.
Biuro nieruchomości
Olsztyn
ulica.....
tel. .....
BO
1219obb1-b-M

SPRZEDAM

mieszkania

OLSZTYN, Podgrodzie, Borkowskiego(Gotowca), 48 m2, 430000 zł, 3 pok., 3-pokojowe mieszkanie na 1p. stan do remontu zjadł ząb czasu , spokojne miejsce , blisko do Kortowa - doskonałe pod inwestycję , sklepu , komunikacji , zielonych miejsc 603 584 180 www.as.olsztyn.pl, *53/**AS.***

OLSZTYN, Os. Grunwaldzkie, Grunwaldzka, 68 m2, 455000 zł, 3 pok., Mieszkanie sprzedaż lub zamiana 3pokoje / 3p , więcej www.as.olsztyn.pl 603 584 180, *75/**AS.***

domy | siedliska

MICHAŁKI, Gm. Pasym Michałki, 110 m2, 385000 zł, 5 pok., 1985 rok, Szereg skrajny we współwłasności w malowniczej wsi Michałki z widokiem na jezioro . Więcej www.as.olsztyn.pl 603 584 180 Małgorzata, *53/**AS.***

działki | grunty

BARCZEWO, Ruszajny, Ruszajny, 4,56 ha, 480000 zł, Działka 4,56 ha ogrodzona w całości , obsadzona drzewami na działce las i miejsce na siedlisko od Barczewa 1,30 km a praktycznie to Barczewo www.as.olsztyn.pl 603 584 180, *51/**AS.***

DRWĘCA, Gm. Lidzbark Warmiński, 27000 m2, 140000 zł, Działka rolna 2,70 ha równa , sucha obecnie łąka . Więcej 603 584 180, *55/**AS.***

MICHAŁKI, 1308 m2, 183000 zł, Michałki GM. Pasym działka pod zabudowę jednorodzinną na działce prąd przy działce woda , kanalizacja więcej www.as.olsztyn.pl 603 584 180, *53/**AS.***

RUNOWO, Gm. Lidzbark Warmiński, 5323 m2, 245000 zł, Działka we wsi Runowo zabudowana budynkami murowanymi . 603 584 180, *52/**AS.***

WÓJTOWO, Bławatna, 1362 m2, 185000 zł, Działka w planie zagospodarowania na osiedlu domków jednorodzinnych , sąsiednie działki zabudowane . Przy drodze woda , prąd . Zapraszam Małgorzata Dyrda lic. 3079 603 584 180, *73/**AS.***

KUPIĘ

mieszkania

OLSZTYN, Kupię działkę rolną , budowlaną , rekreacyjną 603 584 180, *51/**AS.***

OLSZTYN, „AS" Poszukuję dla klientów mieszkania 2-pokojowego na oś. Pojezierze , Centrum możliwość zamiany itp. 603-584-180 , 89 539-02-00, *66/**AS.***

OLSZTYN, 3 pok., Poszukuję mieszkania 3-pokojowego lub 4-pokojowego na Jarotach, Pieczewie, Nagórkach; do III pietra. 603-584-180 lub 89 539-02-00, *55/**AS.***

OLSZTYN, 72 m2, 4 pok., Poszukuję dla klientów 4-pokojowego mieszkania na parterze lub 1p. chętnie Pojezierze , Nagórki , Jaroty lub zamiana Zapraszam 603 584 180, *47/**AS.***

domy | siedliska

" AS" OLSZTYN, POSZUKUJĘ DLA KLIENTA DZIAŁKI REKREACYJNEJ, ŁADNIE POŁOZONEJ LAS, WODA Z DOMKIEM ALE TO NIE WARUNEK DO 20 KM. OD OLSZTYNA. 603-584-180 lub 89 539-02-00, *93/**AS.***

OLSZTYN, Poszukuję dla klientów domu w Olsztynie na oś. Mazurskim , Mlecznym , Likusach , Dajtkach 603-584-180 , 89 539-02-00, *05/**AS.***

działki | grunty

" AS" OLSZTYN, POSZUKUJĘ SIEDLISKA , DOMU NA WSI 603-584-180 , 89 539-02-00, *79/**AS.***

"AS" OLSZTYN, Olsztyn I Okolice, DZIAŁKĘ BUDOWLANĄ REJON OLSZTYN I OKOLICE. 89 539-02-00 LUB 603-584-180 POSIADAM KONKRETNYCH KUPUJĄCYCH. as@as.olsztyn.pl, *500/**AS.***

OLSZTYN- OKOLICE, Olsztyn - Okolice, Kupię działkę budowlaną rejon Olsztyn i okolice 603 584 180, *75/**AS.***

WARMIA I MAZURY, Warmia, Poszukuję działki rekreacyjnej z domkiem w atrakcyjnym wypoczynkowym miejscu . Zapraszam do składania ofert to nic nie kosztuje 603 584 180, *85/**AS.***

WARMIA-MAZURY, Poszukuję działki rolnej 603-584-180, *80/**AS.***

ZAMIANA

mieszkania

OLSZTYN, Zatorze, Katowicka, 30 m2, 123 zł, 2 pok., 2-pokojowe małe mieszkanie 30m/4p. kwaterunkowe z możliwością wykupu . Ogrzewanie miejskie . ZAMIENIĘ NA - większe 3 lub 4 pokojowe , pomogę spłacić dług , więcej www.zamiany.pl 603 584 180, *86/**AS.***

OLSZTYN, 30 m2, 4 zł, „AS" Zamiany Mieszkań , Domów Własnościowych , Lokatorskich , Gminnych Również Zadłużonych Inne Oferty ZAPRASZAM 89-539-02-00 , 0-603-584-180 www.zamiany.olsztyn.pl, *60/**AS.***

OLSZTYN, Jaroty, Mroza, 32 m2, 299000 zł, 1 pok., 2000 rok, Kawalerka z wnęką na sypialnię , dużym balkonem na 1p. ZAMIANA na mieszkanie większe w Olsztynie lub po za miastem , właściciel rozważa również mały lub pół domku więcej 603 584 180, *23/**AS.***

OLSZTYN, Zatorze, Kasprowicza, 35 m2, 1 zł, 2 pok., 2-pokoje , kwaterunkowe 1p , ogrzewanie teraz piecowe ale można zmienić , czynsz na 1-osobę 270 zł ZAMIANA na mniejsze Olsztyn lub Barczewo 603 584 180, *27/**AS.***

OLSZTYN, Zatorze, Moniuszki, 44,70 m2, 340000 zł, 2 pok., Zamienię 2-pok /2p na Moniuszki , ogrzewanie miejskie na podobne na Jarotach 2-pokojowe do 2 piętra ZAPRASZAM 603 584 180, *53/**AS.***

OLSZTYN, Jaroty, Herdera, 48 m2, 395000 zł, 2 pok., 1990 rok, Mieszkanie pełna własność na 3p/48 , łazienka z oknem , balkon ZAMIANA na mniejsze na niskim piętrze , doskonała lokalizacja wszędzie blisko . www.zamiany.olsztyn.pl 603 584 180, *32/**AS.***

eprasa.pl 5ef3c6797c

NIERUCHOMOŚCI ABRYS
Bożena Marcinkowska, licencja 11976
DOMY, MIESZKANIA, DZIAŁKI
KREDYTY
Olsztyn, 11 listopada 7/3
(w pobliżu ratusza, vis-a-vis C.H.Jakub)
tel. 89 523-71-61
664-174-484, 533-023-134
WWW.ABRYS.NIERUCHOMOSCI.PL
ABR
119obb1-b-M

KOSYL - NIERUCHOMOŚCI
Stanisław Witold Kosyl licencja 7139
pl. Pułaskiego 7, klatka nr 2
„Manhattan", wejście od ul. Kościuszki
kom. 601-82-96-22
tel./fax 089-523-78-78
www.kosyl-nieruchomosci.pl
e-mail: biuro@kosyl-nieruchomosci.pl
KOS
419obb1-c-M

LEGIShouse
NIERUCHOMOŚCI
Emil Kucharski – licencja 16178
Olsztyn, al. Piłsudskiego 2/8 lok.113
tel./fax (89) 650-17-18
tel. kom. 660 590 596
e-mail: nieruchomosci@legishouse.pl
www.legishouse.pl
ALH
219obb1-b-M

Biuro nieruchomości
Olsztyn
ulica.....
tel. .....
BO

JAK ZNALEŹĆ NADAWCĘ OGŁOSZENIA? TO PROSTE!
Przy każdym ogłoszeniu znajduje się skrót nazwy biura nieruchomości, którego reklama z telefonem i adresem umieszczona jest na górze każdej strony.
BO/2
1219obb1-a25-M

SPRZEDAM

mieszkania

OLSZTYN, Podgrodzie, Ul. Borkowskiego, 32,57 m2, 309000 zł, 2 pok., 1977 rok, III p. /4, ATRAKCYJNE, po remoncie, nowe instalacje, środkowe. Pokój z aneksem 15,07 m2, oddzielna sypialnia 8,55 m2, łazienka z wc 3,00 m2, p.pokój 5,29 m2, piwnica 2,48 m2, tel. 660 590 596, *LEG-MS-592/**ALH***

działki | grunty

SZĄBRUK, Szabruk, Szabruk, 1200 m2, 120000 zł, Działka budowlana objęta MPZP , malowniczy krajobraz, w pobliżu zabudowa jednorodzinna, w niedalekiej odległości wszystkie media (woda, prąd, gaz, kanalizacja). tel. 660 590 596, *LEG-GS-420/**ALH***

lokale użytkowe

SZĄBRUK, Szabruk, Szabruk, 1246,70 m2, 595000 zł, Obiekt produkcyjno-magazynowy składający się z hali produkcyjnej wraz z zapleczem socjalno-biurowym o powierzchni 1246,70 m2, zabudowany na działce 3112 m2.Cena 790 000, 00 zł brutto tel.660 590 596, *LEG-HS-197/**ALH***

garaże

OLSZTYN, Pojezierze, Dworcowa 13, 16 m2, 69000 zł, Garaż (z kanałem) stanowiący segment środkowy w ciągu przyległych do siebie garaży. Garaże położone w głębi osiedla dojazd od ul. Pana Tadeusza, ul.Kołobrzeskiej i ul.Soplicy. Tel. 660 590 596, *LEG-MS-532/**ALH***

KUPIĘ

mieszkania

OLSZTYN, Zatorze, 3 pok., KUPIĘ 2 - 3 pokoje na ZATORZU !!! -- Kupię 2-3 pokoje w Olsztynie. Dowolna lokalizacja --Może być do remontu !!.--- www.kosyl-nieruchomosci.pl/ tel. 664-71-31-20, *8/**KOS***

OLSZTYN, 40 m2, 2 pok., Poszukujemy mieszkań 1-2 i 3 -pokojowych dla naszych klientów, w różnej lokalizacji... MOGĄ BYĆ DO REMONTU... www.kosyl-nieruchomosci.pl / Kontakt - 664-71-31-20; 601-82-96-22, biuro- 89-523-78-78, *18/**KOS***

domy | siedliska

OKOLICE OLSZTYNA, 150 m2, Poszukujemy dla naszych klientów, DOMY, SIEDLISKA w różnej lokalizacji... MOGĄ BYĆ DO REMONTU... www.kosyl-nieruchomosci.pl / Kontakt - 664-71-31-20; 601-82-96-22, biuro- 89-523-78-78, *9/**KOS***

DO WYNAJĘCIA

domy | siedliska

OLSZTYN, Oś. Mazurskie, Www.Legishouse.Pl, 170 m2, 4900 zł, 6 pok., 1997 rok, DOM w pełni umeblowany i wyposażony (AGD,RTV); WYSOKI standard; Działka 270 m2; piękny ogród; BLISKO centrum; garaż na dwa pojazdy. Cena najmu 4900 zł + opłaty eksploatacyjne tel. 660 590 596, *151766/**ALH***

RÓŻNOWO, Gmina Dywity, Www.Legishouse.Pl, 230 m2, 4900 zł, 5 pok., Piękny przestronny dom,duża działka,2 garderoby,2 łazienki,garaż na 2 auta.Woda,kanalizacja i sieć gazowa miejska,dojazd drogą asfaltową, w pobliżu posesji przystanek autobusowy. tel.660 590 596, *95679/**ALH***

lokale użytkowe

OLSZTYN - BUTRYNY, Zatorze, Borowa, 35,51 m2, 1775,50 zł, 1 pok., 2017 rok, NOWO ODDANY DO UŻYTKU! Parter, witryna bezp. przy ciągu pieszo-komunikacyjnym od ul. Jagiellońskej,parking przed budynkiem.Wejście od ulicy i środka osiedla.Czynsz 1775,50+VAT 23%+opł.,tel 660 590 596, *LEG-LW-384/**ALH***

5024otbp-b-K

eprasa.pl 5ef3c6797c

Z POWODU PRZERW W DOSTAWIE PRĄDU W CAŁEJ KONTYNENTALNEJ HISZPANII SPOTKANIA TURNIEJU TENISOWEGO WTA I ATP W MADRYCIE, W TYM MECZ IGI ŚWIĄTEK Z ROSJANKĄ DIANĄ SZNAJDER, ZOSTAŁY PRZEŁOŻONE.

MOŻNA ODETCHNĄĆ Z ULGĄ

PIŁKA NOŻNA Energa Stomilanki Olsztyn wykonały duży krok w kierunku utrzymania się w Ekstralidze. Olsztynianki wygrały pierwsze spotkanie w tym roku. Podopieczne Dariusza Maleszewskiego pokonały na wyjeździe 2:1 Pogoń Tczew.

• POGOŃ TCZEW – ENERGA STOMILANKI OLSZTYN 1:2 (0:1)
0:1 – Arthur (23), **0:2** – Puchalska (62), **1:2** – Gadawska (90)
Stomilanki: Sikora – Taranowska, Kędzia, Sokołowska, Libera, Golubska (65 Przytuła), Puchalska (65 Kamala), Rosiak (90 Sitarz), Kałużna, Mucherera, Arthur

Fot. Emil Marecki

W 23. minucie spotkania wynik otworzyła Alisa Renee Arthur, która po otrzymaniu prostopadłego podania pewnie wykorzystała sytuację sam na sam z bramkarką Pogoni Adrianą Banaszkiewicz.

Zespół z Olsztyna prowadzenie podwyższył po przerwie. W 62. minucie Kinga Puchalska znalazła się z piłką w polu karnym i precyzyjnym, płaskim strzałem nie dała szans golkiperce Pogoni.

W doliczonym czasie gry Oliwia Gadawska zdobyła honorową bramkę, pokonując Ewę Sikorę uderzeniem zza pola karnego.

Stomilanki w niedzielne popołudnie odniosły czwarte zwycięstwo w tym sezonie i przeskoczyły w tabeli rywalki z Tczewa. Zawodniczki Dariusza Maleszewskiego są niemal pewne utrzymania i gry w kolejnym sezonie na najwyższym szczeblu rozgrywkowym w Polsce.

Kolejne spotkanie rozegrają w niedzielę (4 maja) o godzinie 13. Do Olsztyna przyjedzie zespół Rekordu Bielsko-Biała.

W ekstralidze prowadzi GKS Katowice (54 punkty) przed Czarnymi Sosnowiec (48 punktów) i Pogonią Szczecin (42 punkty). Stomilanki z 15 punktami zajmują dziewiąte miejsce w tabeli. Z ligi spadają zespoły z miejsc 11-12. **EM**

OLSZTYŃSKIE ŚWIĘTO BIEGANIA

BIEGI Blisko 600 osób wzięło udział w 22. Biegu Jakubowym. Oprócz rywalizacji na 10 km odbyły się też biegi dzieci, które jak co roku wywołały ogrom pozytywnych emocji.

WYNIKI 22. BIEGU JAKUBOWEGO

Klasyfikacja generalna mężczyzn:

1.	Sławomir Kaliski	34:12
2.	Patryk Podpirko	34:53
3.	Bartosz Olendrzyński	35:23

Klasyfikacja generalna kobiet:

1.	Chloe Christiaen	33:14
2.	Aleksandra Adamczyk	40:42
3.	Emilia Kuzmiak	41:05

Fot. Archiwum prywatne

eprasa.pl 5ef3c6797c