Reklama

EXPRESS OPTYK
www.express-optyk.pl
Tuchola, ul. Pocztowa 4
BADANIE WZROKU
UMÓW SIĘ TELEFONICZNIE
501 713 717

30 lat dla Was
Tygodnik Tucholski
nr 13 (1569) 31 marca 2022 ISSN 1234-6314 cena 4,60 zł (w tym 5% VAT)

W POWIECIE TUCHOLSKIM: wzrost liczby przestępstw gospodarczych o 100%

Przestępcy atakują ze zdwojoną siłą!

Policja i prokuratura nie owijają w bawełnę: cyberprzestępczość rośnie i to w szybkim tempie. Ludzie tracą oszczędności życia, a oszuści wciąż wymyślają nowe sposoby na to, by wyciągnąć on nas pieniądze. Str. 28

Takie SMS-y trafiają m.in. do mieszkańców powiatu tucholskiego.
UWAGA!
To bezczelna próba **oszustwa**

bezpłatny dodatek
DOM i OGRÓD

Z decyzją nie zgadzają się przewodnicząca rady i zarząd powiatu

3 karetki na cały powiat. Zmiany od 1 kwietnia

Wojewoda zdecydował o wycofaniu dodatkowego zespołu ratownictwa medycznego w powiecie tucholskim. Został on wprowadzony w grudniu na potrzeby funkcjonowania oddziału covidowego. Str. 3

Koty na sesji rady miejskiej

Str. 7

Jak wyglądał konkurs na dyrektora?

Kuberska dyrektorką szkoły

A radni... znowu nie wiedzieli! Str. 12

Atrakcyjne miejsce w Śliwicach

Dworzec niszczał i podupadał. Teraz może przeżyć drugą młodość

Str. 14-15

Reklama

SPR Polska Sp. z o.o.
Ceny idą ostro w górę. Mamy na to sposób!
Szczegóły – wkładka ogłoszeniowa

Reklama

U nas kupisz nie tylko dach, ale wszystkie materiały potrzebne do budowy czy remontu

Budujesz nowy dom? Remontujesz ten, w którym mieszkasz? Zapraszamy do współpracy!

Tuchola, ul. Przemysłowa 2
Tel. 692 900 770, 506 507 350
www.dachyzborow.pl

DACHY z BORÓW s.c.

Przy zakupie kompletnego dachu system komunikacji dachowej z wyłazem za 1 zł

9 771234 631209
indeks 367915

eprasa.pl 5f165b135e

W szpitalu znów funkcjonuje oddział wewnętrzny!

Od 26 marca w tucholskim szpitalu znów funkcjonuje oddział wewnętrzny.

26 marca zamknięty został oddział covidowy w Szpitalu Tucholskim. Tym samym wznowiona została działalność oddziału wewnętrznego.

1 lutego zawieszono działalność oddziału wewnętrznego w Szpitalu Tucholskim. Jak wyjaśniał **Jarosław Katulski**, prezes spółki Szpital Tucholski, w tamtym momencie dalsza działalność interny była niemożliwa – oddział covidowy został bowiem utworzony właśnie w miejscu, gdzie wcześniej funkcjonował wewnętrzny (pacjentów internistycznych lokowano wówczas m.in. na chirurgii). „Lekarze nie są w stanie obsługiwać dwóch oddziałów, nie mamy tak licznej kadry medycznej i pielęgniarskiej. Tymczasem jesteśmy zobligowani do tego, aby funkcjonował większy oddział covidowy. W związku z powyższym nie było wyjścia i musieliśmy zawiesić oddział internistyczny. Podobnie stało się w wielu innych szpitalach w Polsce" – podkreślał wówczas Jarosław Katulski. Zaznaczał też, że działalność interny nie zostanie wznowiona, dopóki będzie istniała konieczność funkcjonowania oddziału covidowego. Ten natomiast został zamknięty 26 marca. Jest to spowodowane decyzją Ministerstwa Zdrowia, które ogłosiło, że od 1 kwietnia nie będą już finansowane oddziały covidowe i szpitale tymczasowe. Jak czytamy na stronie internetowej, „Szpital Tucholski informuje, że zgodnie z decyzją Ministra Zdrowia z dnia 14 marca 2022 r. zamyka Oddział Covid-19 dnia 26.03.2022 r. Jednocześnie informujemy, że z dniem 26.03.2022 r. wznawia działalność Oddział Wewnętrzny z Intensywną Opieką Kardiologiczną".

Tekst i fot. Elżbieta Doniecka

Kierował pod wpływem narkotyków?

Policjanci zatrzymali w Śliwicach 28-letniego kierowcę. Podczas kontroli nabrali podejrzeń, że może on znajdować się pod wpływem substancji odurzających.

W sobotę, 26 marca w godzinach nocnych policjanci zatrzymali do kontroli auto osobowe, które poruszało się ulicami Śliwic. Za kierownicą siedział 28-letni mieszaniec gminy Śliwice. Funkcjonariusze zauważyli, że zachowuje się nerwowo podczas legitymowania. Ponadto ich podejrzenia wzbudziły rozszerzone źrenice mężczyzny. Postanowili sprawdzić, czy mężczyzna jest pod wpływem środków odurzających – urządzenie pomiarowe „DrugTest" wykryło w ślinie kierowcy obecność amfetaminy. Policjanci zatrzymali 28-latkowi prawo jazdy. Od kierującego została również pobrana krew do badań. Jego sprawą zajmie się sąd.

Jak informuje rzecznik prasowy policji, aktualne przepisy karne jednoznacznie wskazują, że osoba, która znajdując się w stanie nietrzeźwości lub pod wpływem środka odurzającego, prowadzi pojazd mechaniczny w ruchu lądowym, wodnym lub powietrznym, podlega grzywnie, karze ograniczenia wolności albo pozbawienia wolności do lat 2.

(ed)

Wężykiem... Prawie 2 promile

Mimo apeli, próśb i kar ludzi bez wyobraźni na naszym terenie nadal nie brakuje.

Policjanci patrolujący Rosochatkę w gminie Śliwice zauważyli we wtorek (22 marca) około godziny 19:00 motorowerzystę. Poruszał się on całą szerokością drogi. Takie zachowanie niestety wskazywało na jedyną, najbardziej prawdopodobną przyczynę... Funkcjonariusze zatrzymali do kontroli opisywanego mężczyznę.

– Bełkotliwa mowa i wyczuwalny zapach alkoholu świadczyły o tym, że 46-latek może być pijany. Kontrola stanu trzeźwości potwierdziła przepuszczenia. Urządzenie pomiarowe wskazało, że w jego organizmie znajduje się 1,8 promila alkoholu – relacjonuje **Łukasz Tomaszewski**, oficer prasowy Komendy Powiatowej Policji w Tucholi.

Zatrzymany kierowca to mieszkaniec gminy Śliwice. Czyn, którego się dopuścił, zaliczany jest jako przestępstwo – zagrożone karą do 2 lat pozbawienia wolności i kilkuletnim zakazem prowadzenia pojazdów. Za swoje nieodpowiedzialne zachowanie mężczyzna będzie odpowiadał przed sądem.

Kamil Tajl

Reklama

KLAFETKA
OKNA I DRZWI NA ŚWIAT
ZNAJDZIESZ NAS W NOWYM MIEJSCU
Tuchola, ul. Świecka 108
(obok HOTELU POD JELENIEM)
PUNKT PRODUCENTA
OKNA I DRZWI NA ŚWIAT
PORTA DRZWI OKNA FAKRO BRAMY HÖRMANN
• rolety, żaluzje, moskitiery, SIATKI PRZECIWPYŁKOWE
• panele podłogowe bezklejowe, ścienne, listwy wykończeniowe
• profesjonalny montaż, doradztwo
• pomiar, wycena i transport gratis
RATY DUŻY WYBÓR DRZWI WEWNĘTRZNYCH I ZEWNĘTRZNYCH RATY
TUCHOLA – RUDZKI MOST, ul. HALLERA 2, tel. 52 33 65 105
(przy salonie meblowym w Rudzkim Moście)
ZMIANY!
tel. 52 33 65 105
ZAPRASZAMY! Obserwuj nas na Facebooku

Reklama

eprasa.pl 5f165b135e

Z decyzją nie zgadzają się przewodnicząca rady i zarząd powiatu

3 karetki na cały powiat. Zmiany od 1 kwietnia

Wojewoda zdecydował o wycofaniu dodatkowego zespołu ratownictwa medycznego w powiecie tucholskim. Został on wprowadzony w grudniu na potrzeby funkcjonowania oddziału covidowego.

W powiecie tucholskim w ramach systemu Państwowego Ratownictwa Medycznego (PRM) funkcjonowały trzy zespoły: w Tucholi, Gostycynie i Śliwicach. Od grudnia ubiegłego roku w Tucholi wprowadzono dodatkowy, drugi zespół ratownictwa medycznego (ZRM) na potrzeby funkcjonowania oddziału covidowego. Oddział ten przestał funkcjonować 26 marca. Od 1 kwietnia zniknąć ma też dodatkowa karetka. Sprawą zajęła się **Dorota Gromowska**, przewodnicząca Rady Powiatu Tucholskiego, która złożyła interpelację o podjęcie działań w kierunku pozostawienia czwartego ZRM w powiecie. Zarząd poinformował, że omówił temat z ministrem **Łukaszem Schreiberem** i **Jerzym Kowalikiem**, doradcą wojewody kujawsko-pomorskiego, a ponadto zwrócił się z pismem do **Mikołaja Bogdanowicza**, wojewody kujawsko-pomorskiego. Odpowiedź, pod którą podpisał się **Rafał Rewoliński**, dyrektor Wydziału Bezpieczeństwa i Zarządzania Kryzysowego Urzędu Województwa Kujawsko-Pomorskiego, jest jednak negatywna.

440 wezwań w dwa miesiące – 30% wyjazdów poza powiat

Dlaczego potrzebna jest czwarta karetka, skoro tak długo funkcjonowały trzy? Zarząd w piśmie do wojewody szeroko to argumentuje. Przede wszystkim podnosi konieczność wyjazdów do szpitali znajdujących się poza powiatem. W tucholskiej lecznicy funkcjonują 4 podstawowe oddziały (interna, chirurgia, pediatria i położnictwo z ginekologią), dlatego wielu pacjentów trzeba transportować do szpitali o wyższym stopniu referencyjności, np. do Bydgoszczy, Chojnic, Świecia, Grudziądza czy Torunia. Trafiają tam m.in. pacjenci z udarami, urazami czaszkowo-mózgowymi i wszelkimi urazami układu kostnego. Gdy ZRM jedzie do oddalonej lecznicy, nie ma na w rejonie operacyjnym od 2 do nawet 6 godzin. „Przez dwa miesiące od grudnia 2021 r. do stycznia 2022 r. dwa zespoły PRM stacjonujące w Tucholi (stały oraz dodatkowy) zrealizowały wyjazdy do ponad 440 wezwań, z czego blisko 30% skończyło się transportem chorego poza powiat tucholski" – czytamy w piśmie skierowanym do wojewody. Kiedy tucholskie karetki są zajęte, alternatywą są te z Gostycyna lub Śliwic, jednak – jak zaznacza zarząd powiatu tucholskiego – nierzadko dysponuje się je poza powiat tucholski, przykładowo: karetka z Gostycyna jeździ chociażby do Mąkowarska, Lucimia, czy gminy Sośno, a ta ze Śliwic obsługuje czasem teren Starogardu Gdańskiego, Świecia i Czerska. 4 zespoły ZRM w grudniu i styczniu przejechały łącznie 33.790 km. Zarząd powiatu w piśmie do wojewody podnosi też argument rozległego, lesistego terenu z rozproszoną zabudową. Proponuje, by dodatkowy ZRM został utrzymany na stałe w Tucholi z możliwością jego ewentualnej dyslokacji do Bysławia.

Jeden ZRM w Tucholi wystarczy?

Odpowiedź nadesłana z urzędu wojewódzkiego jest krótka – liczy zaledwie 3 zdania. Już w pierwszym z nich Rafał Rewoliński informuje, że nie planuje się utworzenia stałego, dodatkowego ZRM. Powołuje się na dane, według których w powiecie tucholskim jeden ZRM przypada na 16.107 mieszkańców, podczas gdy średnia w województwie wynosi 22.250 osób. Podaje też, że średnia liczba interwencji na dobę wynosi 2,9 wyjazdów, a w całym województwie 5,5. Liczby rzeczywiście mogą świadczyć o tym, że wniosek o pozostawienie dodatkowego ZRM może być bezpodstawny. Czy jednak wzięto pod uwagę to, jak długo trwają owe wyjazdy? Gdy karetki jeżdżą do szpitali o wyższym stopniu referencyjności, pomocy potrzebują inni pacjenci, którzy muszą czekać na dojazd innego, wolnego ZRM. Czas oczekiwania wydłuży się jeszcze bardziej, gdy w powiecie będzie mniej zespołów ratownictwa medycznego. Ponadto nierzadko ratownicy dojeżdżają po mieszkańca do oddalonych osad i miejscowości, które od najbliższej placówki medycznej dzieli wiele kilometrów. Czy spojrzano na problem szerzej, biorąc pod uwagę nie tylko liczby, ale i charakterystykę terenu i potrzeby mieszkańców? O to pytamy **Tomasza Wiśniewskiego**, rzecznika prasowego wojewody kujawsko-pomorskiego.

W Tucholi obecnie funkcjonują dwa Zespoły Ratownictwa Medycznego. Od 1 kwietnia znów ma pozostać jeden.

– Utworzenie dodatkowego zespołu ratownictwa medycznego w powiecie tucholskim tzw. „karetki covidowej" związane było ze zwiększonym działaniem ratownictwa przedszpitalnego w walce z pandemią Covid-19 – odpowiada. – Ambulanse te miały odciążyć dotychczasowe ZRM systemu PRM od realizacji zleceń wyjazdów do pacjentów „covidowych". Z dniem 1 kwietnia br. wszystkie dodatkowe „ZRM covidowe" w naszym województwie przestają funkcjonować. System Państwowego Ratownictwa Medycznego w powiecie tucholskim tworzą 3 zespoły ratownictwa medycznego. Wsparciem tego systemu są także ZRM z innych powiatów, a także śmigłowiec LPR. Dyspozytor medyczny, wysyłając dany ambulans na miejsce zdarzenia, nie kieruje się granicami administracyjnymi danej gminy, powiatu czy województwa. Zatem do danego zdarzenia dysponowany jest najbliższy wolny zespół ratownictwo medycznego – dodaje.

Rejon operacyjny karetki stacjonującej w Tucholi to: gmina Tuchola (miasto oraz tereny wiejskie), gmina Kęsowo oraz gmina Cekcyn. Zgodnie z danymi GUS na tych terenach mieszka 31429 osób. Jest to liczba znacznie wyższa od średniej w województwie, na którą powołano się w piśmie. Czy zdaniem wojewody jeden zespół ratownictwa medycznego na ponad 30 tysięcy osób jest wystarczający?

– Wskazane w korespondencji wojewody kujawsko-pomorskiego parametry liczby mieszkańców przypadających na 1 ZRM i liczba dobowa wyjazdu ZRM na 1 ambulans odnoszą się do całego powiatu, nie zaś do danej gminy czy miejscowości – wyjaśnia rzecznik. – System PRM należy bowiem rozpatrywać kompleksowo w postaci wszystkich 93 ZRM działających w naszym województwie oraz śmigłowców Lotniczego Pogotowia Ratunkowego – zaznacza Tomasz Wiśniewski.

Mieszkańców więcej, karetek mniej

Dorota Gromowska nie zamierza odpuścić sprawy. Nie zgadza się z argumentacją przedstawiciela wojewody. Uważa, że w obecnej sytuacji liczby, na które powołano się w piśmie, wyglądają zgoła inaczej.

– W związku z tym, że do powiatu tucholskiego przyjeżdża coraz więcej osób z Ukrainy, chcę ponowić interpelację i odnieść się do wskaźników, które zostały podane w piśmie – mówi Dorota Gromowska. – Jest to jeden z wielu argumentów za tym, aby zwiększyć liczbę zespołów ratownictwa medycznego już na stałe. Skontaktowałam się z ratownikami medycznymi i oni także potwierdzają, że jest wiele wyjazdów związanych z koniecznością niesienia pomocy obywatelom Ukrainy. Przygotowuję pismo do wojewody z prośbą o ponowną analizę tego problemu – zapowiada.

Również zarząd powiatu nie zamierza pogodzić się z negatywną odpowiedzią, pod którą podpisał się Rafał Rewoliński. Powstaje kolejne pismo, które również zostanie skierowane do wojewody.

– Czekamy na dane z ostatnich miesięcy, które przygotowuje Therapeutica, czyli podmiot, który zarządza zespołami ratownictwa medycznego na naszym terenie – mówi **Michał Mróz**, starosta tucholski. – Pan dyrektor zarządzania kryzysowego bardzo prosto podszedł do tej kwestii, pokazując nam liczby. Jak wynika z tych przeliczeń, 3 karetki powinny wystarczyć na 66 tys. mieszkańców. Rozmawialiśmy z ratownikami i wiemy, że sytuacja ta w rzeczywistości wygląda jednak inaczej. Wyjazdy są realizowane nierzadko również poza terenem powiatu tucholskiego. Ponadto nasz szpital jest czteroprofilowy i wielu pacjentów należy przewieźć do innych szpitali specjalistycznych, np. do Bydgoszczy czy Chojnic. Liczba obsługiwanych mieszkańców wykracza dalece poza wyliczenia tych 22 tys. mieszkańców na jedną karetkę – zapewnia starosta i zapowiada, że jak tylko zbierze niezbędne dane, w trybie pilnym ponownie zwróci się w tej sprawie do wojewody.

Elżbieta Doniecka,
fot. nadesłane

Reklama

AUTO PL REJESTRACJE
AKCYZA, TABLICE, TŁUMACZENIA UBEZPIECZENIE OC/AC
KOMPLEKSOWA OBSŁUGA REJESTRACJI POJAZDÓW
TUCHOLA • ul. Świecka 74-76 (przy rondzie) tel. 535-005-001

AUTO-HANDEL
SKUP AUT KAŻDY STAN KAŻDA MARKA

tel. 531-714-973

Reklama

TARTAK LNIANO
TARTAK JOLTEX
ZAKUPI SUROWIEC TARTACZNY
tel. 600 432 117, 696 029 094

eprasa.pl 5f165b135e

Gmina rusza z inkubatorem przedsiębiorczości

Szukasz miejsca na firmę? Sprawdź na wyremontowanym dworcu!

Od jutra, 1 kwietnia rozpoczyna się nabór firm do tucholskiego inkubatora przedsiębiorczości. W zrewitalizowanym budynku dworca na przedsiębiorców czekają wyposażone nowe biura lub stanowiska biurowe.

Inkubatory przedsiębiorczości są po to, by pomagać osobom, które zamierzają rozpocząć działalność gospodarczą lub prowadzą biznes od niedawna. Jedną z najważniejszych usług oferowanych przez inkubator jest udostępnianie powierzchni do prowadzenia własnej działalności gospodarczej. Zazwyczaj czynsz w inkubatorze jest niższy od cen rynkowych. Z takim inkubatorem przedsiębiorczości rusza właśnie gmina Tuchola.

Lokalne Centrum Rozwoju powstało w ramach projektu „Rewitalizacja dworca kolejowego w Tucholi i jego przystosowanie do potrzeb Lokalnego Centrum Rozwoju" realizowanego przez gminę Tuchola ze środków Regionalnego Programu Operacyjnego Województwa Kujawsko-Pomorskiego na lata 2014-2020. Celem działalności centrum jest ożywienie społeczno-gospodarcze Gminy Tuchola, ze szczególnym uwzględnieniem obszaru wskazanego w Lokalnym Programie Rewitalizacji Gminy Tuchola na lata 2016-2023 jako podobszar 1 „Centrum Tucholi", poprzez stworzenie miejsca i warunków dla rozwoju lokalnej przedsiębiorczości, aktywizacji społeczno-zawodowej osób zagrożonych wykluczeniem społecznym i ich otoczenia.

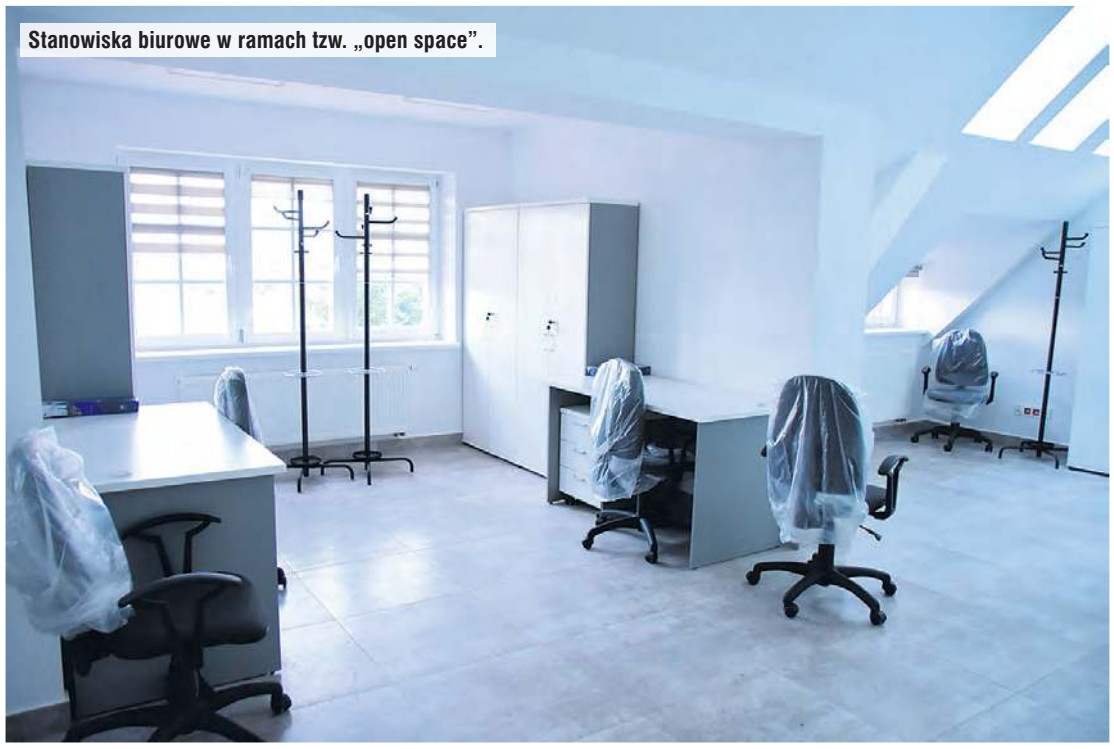
Stanowiska biurowe w ramach tzw. „open space".

Zaplecze kuchenne, które będzie do dyspozycji osób zdecydowanych na wynajem.

Burmistrz zachęca firmy do skorzystania z usług inkubatora.

– W zrewitalizowanym budynku dworca na przedsiębiorców czekają nowe biura i stanowiska biurowe, które udostępniane będą na preferencyjnych warunkach. Nabór firm do inkubatora rozpoczyna się 1 kwietnia i potrwa do 15 kwietnia – informuje **Tadeusz Kowalski**.

Dla kogo nowe biura? Szczegóły

Lokalne Centrum Rozwoju mieści się przy ul. Kolejowej 4 w Tucholi (budynek dworca). Przedsiębiorcy będą mogli dokonać tam wynajmu powierzchni biurowej bądź stanowiska biurowego (w ramach tzw. „open space") wraz z udostępnianiem sprzętu biurowego.

– Oferta lokalnego centrum dotyczy osób fizycznych lub przedsiębiorców działających na tzw. podobszarze 1 „Centrum Tucholi", tj.: osób fizycznych nieprowadzących działalności gospodarczej, które zamieszkują na podobszarze 1 „Centrum Tucholi", osób fizycznych, które zamieszkują na podobszarze 1 „Centrum Tucholi" i prowadzą działalność gospodarczą nie dużej niż 3 lata, przedsiębiorców mających siedzibę na podobszarze 1 „Centrum Tucholi" i prowadzących działalność gospodarczą nie dużej niż 3 lata, przedsiębiorców prowadzących działalność gospodarczą dłużej niż 3 lata lub przedsiębiorców spoza obszaru rewitalizacji zatrudniających minimum 1 osobę zamieszkałą na podobszarze 1 „Centrum Tucholi" i zarejestrowaną jako bezrobotna w Powiatowym Urzędzie Pracy w Tucholi z koniecznością utrzymania tego miejsca pracy przez okres trwania umowy najmu – wymienia zapisy regulaminowe i warunki prezes Lokalnej Grupy Działania „Bory Tucholskie" **Magdalena Kurpinowicz**.

Jego z biur w osobnym pomieszczeniu.

Co właściwie oznacza określenie podobszar 1 „Centrum Tucholi"? Tak zdefiniowany został obszar wymagający szczególnego wsparcia, wskazany w Lokalnym Programie Rewitalizacji Gminy Tuchola na lata 2016-2023, obejmujący takie ulice, jak: Dworcowa, Gabrychów, Garbary, Górna, Kolejowa, Krótka, Ks. Kreffta, Murowa, plac Wolności, plac Zamkowy, Podgórna, Okrężna, Rynkowa, Rycerska, Rzeźnicka, Spichlerzna, Starofarna, Staromiejska, Studzienna, Szkolna, Tylna, Wałowa, Zamkowa oraz fragment ulicy Sępoleńskiej (od ul. Kolejowej do placu Wolności) i ulicy Chojnickiej (od placu Wolności do ul. Zamkowej).

Cennik wynajmu biura lub stanowiska biurowego oraz ulg dostępny jest na stronach www.tuchola.pl i www.partnerstwo.borytucholskie.pl Dodatkowo więcej informacji na temat Lokalnego Centrum Rozwoju uzyskać można bezpośrednio w siedzibie Partnerstwa „Lokalna Grupa Działania Bory Tucholskie" (na ul. Kolejowej 4), pod numerem tel. 52 336 12 13 lub 785 358 731. Nabór firm do tucholskiego inkubatora przedsiębiorczości rozpoczyna się 1 kwietnia i potrwa do 15 kwietnia. W przypadku dostępności lokali kolejny nabór prowadzony będzie w trybie ciągłym.

Tekst i fot. Lucyna Zdanowska

Ogłoszenie płatne

Poszukuję osoby do opieki nad starszą osobą, opieka całodobowa, możliwość zamieszkania, piętro domu do dyspozycji

Tel. 601-709-971

OGŁOSZENIE,

Wójt Gminy Gostycyn informuje,

iż w dniu 31.03.2022 r. zostało wywieszone na tablicy ogłoszeń Urzędu Gminy w Gostycynie, ul. Bydgoska 8 oraz zamieszczone na stronie Biuletynu Informacji Publicznej Gminy Gostycyn (http://www.bip.gostycyn.pl/) **ogłoszenie I przetargu ustnego nieograniczonego** na sprzedaż nieruchomości zabudowanej, działka nr 397/21 położona w Gostycynie.

Szczegółowe informacje można uzyskać w Urzędzie Gminy Gostycyn, pok. 2, tel. 52 33 673 17.

Wójt Gminy Gostycyn
mgr Ireneusz Kucharski

eprasa.pl 5f165b135e

Koniec z maseczkami, kwarantanną i nakładaną przez sanepid izolacją

Zmiany w zasadach epidemicznych już obowiązują. Według nowych zaleceń w czasie chorowania na COVID-19 sami mamy dbać o izolację. Zwolnienie wystawia lekarz, jak przy każdej innej infekcji.

– [...] Jeżeli będziemy mieli do czynienia z jakimiś lokalnymi zjawiskami epidemicznymi, to oczywiście sanepid cały czas posiada uprawnienia do tego, żeby nakładać kwarantannę i decydować o izolacji – mówił tydzień temu Adam Niedzielski.

W zeszły czwartek (24 marca) odbyła się kolejna rządowa konferencja z udziałem m.in. ministra zdrowia **Adama Niedzielskiego**. Tego dnia ogłoszono istotne zmiany dotyczące zasad obowiązujących w Polsce – w związku z pandemią koronawirusa SARS-CoV-2.

– Bardzo uważnie obserwowaliśmy, co się dzieje z nowymi przypadkami w ostatnim tygodniu, jaki jest efekt powrotu dzieci do szkół i dużego napływu uchodźców [...]. Z naszej perspektywy oba zjawiska nie przyczyniły się do przełamania tendencji spadkowej. Przyspieszenie spadków widać też na poziomie zleceń [...]. Cały czas wykonujemy dużą liczbę testów. Najważniejszym elementem jest jednak sytuacja w szpitalach, mimo zdecydowanie większej liczby zakażeń w piątej fali, mieliśmy maksymalnie 20 tysięcy hospitalizacji. Wariant Omikron okazał się mniej dolegliwy [...]. Zarówno sytuacja międzynarodowa, jak i prognozy są pozytywne. Przewidujemy, że do końca kwietnia będziemy mieli redukcję zakażeń i hospitalizacji – przekazywał Niedzielski.

Ogłosił, że od 28 marca nie trzeba nosić maseczek ani na zewnątrz, ani w pomieszczeniach. Wyjątkiem pozostają punkty ochrony zdrowia. Zatem w szpitalach, przychodniach czy poradniach nadal będzie trzeba zasłaniać usta i nos za pomocą maseczki.

Rekomenduję jednak noszenie maseczek w miejscach dużych skupisk ludzkich – dodawał minister.

Ministerstwo rekomenduje, ale nie nakazuje, noszenie maseczek tam, gdzie nie można zachować dystansu społecznego, m.in. w transporcie zbiorowym.

Fot. (kt)

Izolacja, np. jak przy grypie

Od poniedziałku zniesiona została też izolacja domowa – w takim kształcie, w jakim obowiązywała dotychczas (czyli nakładana przez sanepid, a kontrolowana np. przez policję). Od kwietnia testy mają być wykonywane tylko na zlecenie lekarza. To właśnie lekarz zobaczy pozytywny wynik i na jego podstawie wystawi choremu zwolnienie lekarskie (tak, jak w przypadku każdego innego zakażenia). Chorzy na COVID-19 będą musieli sami izolować się w domu. Zwolnienia kontrolowane mogą być przez ZUS.

Z naszego życia na ten moment znika też kwarantanna (zarówno dla współmieszkańców zakażonego, jak i dla osób przyjeżdżających z zagranicy).

Adam Niedzielski zastrzegł, że sanepid nadal posiada uprawnienia do nakładania kwarantann i izolacji – w przypadkach „lokalnych zjawisk epidemicznych". Mowa tu przede wszystkim o dużych ogniskach zakażeń na danym terenie. W Polsce nadal utrzymany jest stan epidemii. Minister zdrowia zaznaczał, że „w niedługim czasie" może zostać zmieniony na stan zagrożenia epidemicznego.

Kamil Tajl, fot./grafika ministerstwo zdrowia

Reklama

PRODUCENT PODŁÓG DREWNIANYCH

www.manufakturaparkietu.com

eprasa.pl 5f165b135e

Od kiedy jest tu Biedronka, ze schodów korzysta mnóstwo osób. Ale jest problem

Jak pokonać schody z kulami w ręku?

Piesi korzystający z przejścia z ulicy Wałowej w kierunku pasażu długo czekali na remont schodów. Gmina Tuchola wykonane prace odebrała późną jesienią ubiegłego roku. Użytkownicy ogólnie są zadowoleni, ale nie wszyscy. Niepełnosprawni ruchowo mają problemy.

Potrzeba remontu schodów między ulicą Wałową a parkingiem przy ul. Nowodworskiego w Tucholi od dawna była widoczna. Uszkodzone, wręcz dziurawe stopnie, braki w poręczach. Mieszkańcy wielokrotnie wspominali o niebezpieczeństwie upadku, a nawet zagrożeniu życia. W ubiegłym roku gminie Tuchola udało się doprowadzić do realizacji zadania. Samorząd wykupił od właściciela terenu kawałek gruntu pod schodami, uzyskał wymagane zgody i zlecił wykonanie projektu. Budowa ruszyła jesienią. Wyłoniona w drodze przetargu firma w cenie 74 tys. zł wykonała nowe stopnie betonowe, balustrady oraz chodnik o nawierzchni klinkierowej, który połączył schody z ul. Wałową oraz z parkingiem.

Mieszkańcy z zadowoleniem przyjęli wyremontowane przejście, przede wszystkim szersze, bardziej bezpieczne i funkcjonalne. W ostatnim czasie w sprawie wykonania schodów pojawiły się jednak pewne uwagi. Przedstawił je „Tygodnikowi" mieszkaniec Tucholi, który zmuszony jest poruszać się przy pomocy kul. Osoba niepełnosprawna zwróciła uwagę na poręcze schodów, które zostały zamontowane po zewnętrznej stronie kończącego schody murku.

Po drugiej stronie jest podobnie. Balustrada po zewnętrznej nie ułatwia komunikacji.

– Mam dłuższe ręce, dlatego też wchodząc po schodach lub schodząc z nich, jestem jeszcze w stanie przytrzymać się poręczy, ale widziałem osoby niepełnosprawne mniejszej postury, które miały problem ze złapaniem barierki – opowiada. – Nie czepiam się, ale uważam, że rozwiązanie, które zostało zastosowane w tym przypadku, czyli zamontowanie poręczy po zewnętrznej stronie schodów, które okala jeszcze dodatkowo murek, jest ewidentnym bublem. Przejście staje się przez to dla osób niepełnosprawnych niefunkcjonalne.

Czytelnik „Tygodnika" zaproponował też rozwiązanie – montaż dodatkowej poręczy pośrodku schodów.

– To rozwiązałoby sprawę, bo rozumiem, że gmina nie będzie chciała demontować dopiero co wykonanych i przytwierdzonych po bokach balustrad. A taka poręcz w środku pomogłaby nam, niepełnosprawnym w bezpiecznym pokonaniu schodów – mówi dalej nasz rozmówca. – Od kiedy tu, w pobliżu jest market bardzo dużo osób korzysta z tego przejścia. Szczególnie starszych i schorowanych. Dlaczego by im nie pomóc – dodaje.

Czytelnik wskazuje, że osoba niepełnosprawna na wózku nie jest w stanie zjechać trzymając się zarazem poręczy.

Sprawa nakreślona przez niepełnosprawnego mieszkańca miasta trafiła do tucholskiego urzędu. Burmistrz **Tadeusz Kowalski** przypomina, że przebudowa schodów i wykonanie ciągu pieszego między ulicą Wałową a parkingiem została przeprowadzona zgodnie ze sztuką budowlaną i zgodnie z projektem. Niemniej jednak zdecydował się posłać dodatkowe pytania do projektanta.

– Jesteśmy na etapie rozeznania tematu, szczególnie tego, czy można zamontować dodatkową poręcz – podsumowuje kierownik wydziału infrastruktury **Waldemar Walkowiak**.

Tekst i fot.
Lucyna Zdanowska

„Wspomóżka obstojałych interesów". Czeka kasa!

Na 6 kwietnia planowane jest spotkanie informacyjne dotyczące możliwości pozyskania dotacji na rozwijanie i podejmowanie działalności gospodarczej

Organizatorem zebrania kierowanego do mikro i małych przedsiębiorców oraz osób planujących rozpoczęcie działalności gospodarczej jest Partnerstwo „Lokalna Grupa Działania Bory Tucholskie". Dotyczy możliwości pozyskania dotacji w związku z naborem wniosków na rozwijanie działalności gospodarczej w ramach przedsięwzięcia „Wspomóżka obstojałych interesów, czyli rozwój istniejących przedsiębiorstw funkcjonujących na obszarze LSR" i na podejmowania działalności gospodarczej w ramach przedsięwzięcia „Dycht nowe interesy".

Spotkanie odbędzie się 6 kwietnia o godz. 13:00 w biurze LGD w Tucholi przy ul. Kolejowej 4 (budynek dworca, wejście ze szczytu budynku od strony parkingu). Ze względu na ograniczoną liczbę miejsc, organizatorzy zastrzegają konieczność wcześniejszego (do 4.04) zgłoszenia.

(lz)

Ogłoszenie płatne

OGŁOSZENIE
WÓJTA GMINY GOSTYCYN

o wyłożeniu do publicznego wglądu projektu miejscowego planu zagospodarowania przestrzennego

„Wioska Górnicza" w obrębie geodezyjnym Piła w Gminie Gostycyn

Na podstawie art. 17 pkt 9 i 11 ustawy z dnia 27 marca 2003 r. o planowaniu i zagospodarowaniu przestrzennym (Dz.U. z 2021 r. poz. 503) oraz art. 39 ust. 1 pkt 2-5 w związku z art. 46 ust. 1 oraz art. 54 ust. 2 i 3 ustawy z dnia 3 października 2008 r. o udostępnianiu informacji o środowisku i jego ochronie, udziale społeczeństwa w ochronie środowiska oraz o ocenach oddziaływania na środowisko (Dz.U. z 2021 r. poz. 2373 i 2389),

zawiadamiam

o wyłożeniu do publicznego wglądu projektu miejscowego planu zagospodarowania przestrzennego „Wioska Górnicza" w obrębie geodezyjnym Piła w Gminie Gostycyn wraz z prognozą oddziaływania na środowisko w dniach od 11 kwietnia do 12 maja 2022 r.

w siedzibie Urzędu Gminy Gostycyn, ul. Bydgoska 8, 89-520 Gostycyn w dni robocze w godzinach pracy Urzędu Gminy Gostycyn.

Dyskusja publiczna nad rozwiązaniami przyjętymi w projekcie planu miejscowego odbędzie się **w dniu 22 kwietnia 2022 r.** o godz. 14:00 w siedzibie Urzędu Gminy Gostycyn.

Projekt planu miejscowego wraz z prognozą oddziaływania na środowisko (w trakcie wyłożenia do publicznego wglądu) będzie również dostępny w wersji elektronicznej w Biuletynie Informacji Publicznej na stronie internetowej *bip.gostycyn.pl*.

Zgodnie z art. 18 ust. 1 ustawy z dnia 27 marca 2003 r. o planowaniu i zagospodarowaniu przestrzennym każdy, kto kwestionuje ustalenia przyjęte w projekcie planu miejscowego, może wnieść uwagi.

Uwagi mogą być wnoszone do Wójta Gminy Gostycyn w formie papierowej na adres Urzędu Gminy Gostycyn lub za pomocą środków komunikacji elektronicznej, tj. poczty elektronicznej na adres e-mail mpzp@gostycyn.pl lub za pomocą elektronicznej skrzynki podawczej opatrzonej kwalifikowanym podpisem elektronicznym albo podpisem potwierdzonym profilem zaufanym ePUAP, a także za pomocą formularza zamieszczonego w Biuletynie Informacji Publicznej na stronie www.bip.gostycyn.pl

Treść uwagi powinna zawierać imię i nazwisko lub nazwę jednostki organizacyjnej, adres zamieszkania albo siedziby oraz oznaczenie nieruchomości, której uwaga dotyczy.

Uwagi należy składać w nieprzekraczalnym terminie do dnia **27 maja 2022 r.**

Administratorem danych osobowych jest Wójt Gminy Gostycyn. Klauzula informacyjna RODO dostępna jest na stronie www.bip.gostycyn.pl oraz w siedzibie Urzędu Gminy Gostycyn, ul. Bydgoska 8, 89-520 Gostycyn.

eprasa.pl 5f165b135e

Zacięte głosowanie wśród radnych? Rzadka sytuacja w Tucholi

Koty na sesji rady miejskiej. Poszło o sterylizację

Corocznie uchwalany przez Tucholę program opieki nad zwierzętami bezdomnymi oraz zapobiegania bezdomności zwierząt przechodził bez większych uwag. Przynajmniej tak było na sesji. Tym razem pojawiły się jednak dodatkowe wnioski i wywiązała się dyskusja. Skupiono się na kotach.

Poszło o koty, a dokładniej mówiąc o ograniczenie populacji zwierząt bezdomnych i kotów wolno żyjących. W treści programu opieki nad zwierzętami bezdomnymi oraz zapobiegania bezdomności zwierząt na terenie gminy Tuchola w 2022 roku jest zapis mówiący o tym, że Wydział Ochrony Środowiska Urzędu Miejskiego w Tucholi w celu ograniczenia populacji bezdomnych zwierząt prowadzi akcję zachęcającą właścicieli psów i kotów do wykonania zabiegów sterylizacji i kastracji. Dodatkowo gmina dofinansuje zabiegi sterylizacji i kastracji, zarówno kotów jak i psów. Do 150 zł wysokości kosztów w przypadku sterylizacji samic i do 100 zł wysokości kosztów kastracji samców kota oraz do 300 zł kosztów sterylizacji samic i do 200 zł wysokości kosztów kastracji samców psa. Gminne dofinansowanie dotyczy maksymalnie dwóch sztuk zwierząt rocznie na gospodarstwo domowe. Warte uwagi jest również to, że dofinansowaniu podlegają wyłącznie zabiegi wykonane w porozumieniu i za zgodą pracowników wydziału ochrony środowiska.

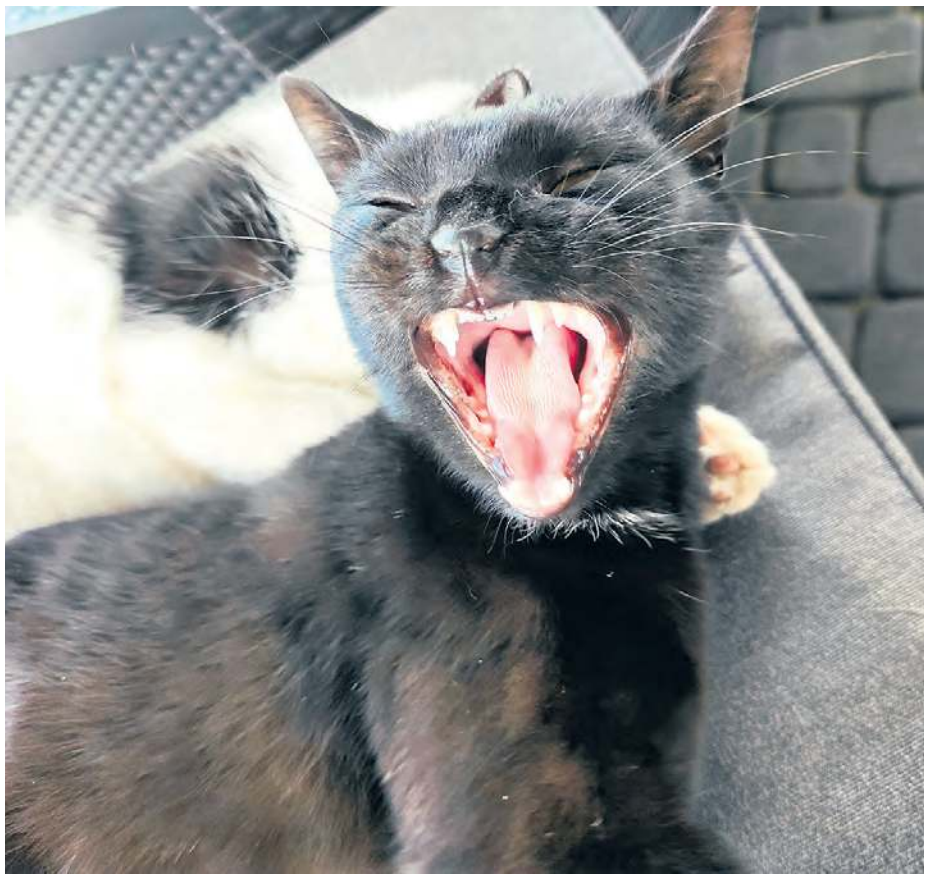

Sterylizować jak najwięcej kotów?

Dyskusję rozpoczął radny **Paweł Cieślewicz**. Zaproponował poprawkę do programu. Dotyczyła ona wykreślenia zapisu mówiącego, że dofinansowanie dotyczy maksymalnie dwóch sztuk zwierząt rocznie na gospodarstwo domowe. Zdaniem radnego, aby faktycznie ograniczyć populację bezdomnych zwierząt, dofinansowanie nie powinno ograniczać się do dwóch kotów.

– Po analizie materiału i po rozmowie z panią kierownik wydziału ochrony środowiska podczas posiedzenia komisji, która generalnie nie zgadzała się z tą sugestią, uważam, że wspomniany przepis jest niepotrzebny. Nam wszystkim generalnie powinno zależeć na tym, by dokonywano jak największej ilości sterylizacji kotów. Im szybciej pomyślimy o tym, tym szybciej zaprocentuje to kolejnych latach. Mam tu na myśli mniej wydatków na karmę, mniej sterylizacji i w końcu mniej wydatków na schroniska. Stąd moja propozycja poprawki – mówił Cieślewicz.

W polemikę z radnym wdał się burmistrz **Tadeusz Kowalski**. Już na wstępie przyznał, że proponowana przez Pawła Cieślewicza rezygnacja z ograniczeń w zakresie dofinansowania sterylizacji kotów niesie za sobą spore konsekwencje finansowe.

– Mamy w tym względzie ograniczone środki – mówił Kowalski. – Co będzie, jak dołożymy komuś do sterylizacji sześciu czy siedmiu kotów, a później przyjdzie do nas emeryt z jednym kotem i będziemy musieli mu powiedzieć, że skończyły się pieniądze? Podpowiedzcie, skąd na to wszystko brać? Mamy wiele potrzeb – mówił burmistrz. – A ja muszę stać na straży gminnego budżetu – stwierdził, informując dodatkowo o wnioskach, jakie zostały spisane po ubiegłorocznej kontroli RIO, gdzie uznano, że gmina i tak wyjątkowo dużo pieniędzy przeznacza na opiekę nad zwierzętami.

– Jeśli jednak państwo zdecydujecie inaczej, uszanuję decyzję – przyznał na zakończenie.

Po burmistrzu ponownie głos zajął Paweł Cieślewicz. Powiedział, że podtrzymuje swoje propozycje, ponieważ argumenty przytoczone na zasadzie pokontrolnych wniosków RIO w tym temacie go nie przekonują.

– Mam co do tej uchwały dużo więcej zastrzeżeń. Zapewne w przyszłym roku będę prosił komisję o to, by wnikliwiej zajęła się tematem. Przede wszystkim szybciej, nie na ostatni moment – mówił radny. – Uważam, że zapisane w programie ograniczenie do dwóch sztuk zwierząt jest sztuczne i tak naprawdę zapis ten łatwo obejść. Wystarczy, że sąsiedzi się dogadają i jeden wystąpi o dofinansowanie sterylizacji kotów drugiego.

Głosowali jak rzadko kiedy... Co z poprawką radnego?

Prowadzone przez przewodniczącego **Krzysztofa Joppka** głosowanie przyniosło ciekawy wynik. Rzadko się zdarza, że w tucholskiej radzie zdania są tak podzielone. Za poprawką zgłoszoną przez Pawła Cieślewicza o wykreśleniu ograniczenia w zakresie sterylizacji lub kastracji maksymalnie dwóch sztuk zwierząt rocznie na gospodarstwo domowe poza nim samym zagłosowali: **Barbara Grontkowska**, **Jan Świerczyński**, **Tomasz Wegner**, **Adam Brzoszczyk** i **Ireneusz Wesołowski**. Wstrzymała się od głosu **Barbara Śledź**. Przeciwni poprawce byli **Krzysztof Baran**, **Renata Madej**, Krzysztof Joppek, **Wojciech Kociński**, **Romuald Gierszewski**, **Dariusz Karnowski** i **Dariusz Kwaśniewski**.

Propozycje radnego Cieślewicza nie zostały zatem przyjęte. W ogólnym głosowaniu nad przyjęciem uchwały w sprawie przyjęcia „Programu opieki nad zwierzętami bezdomnymi oraz zapobiegania bezdomności zwierząt na terenie gminy Tuchola w roku 2022" głosowanie wyglądało już zgoła inaczej. Adam Brzoszczyk wstrzymał się od głosu. Paweł Cieślewicz był przeciw. Pozostała, obecna na sesji dwunastka radnych poparła uchwałę przyciskiem „za".

Tekst i fot. Lucyna Zdanowska

Stary szlak, nowe oznaczenia

Liczący około 10 kilometrów pieszo-rowerowy szlak „Kasztelania" prowadzący z Raciąża przez Raciąski Młyn – gościniec grodziska Raciąż – Wysoką z powrotem do Raciąża uzupełniono o nowe tablice informacyjne i kierunkowe.

Z pewnością trasa szlaku będzie teraz bardziej czytelna, a przede wszystkim widoczna – szczególnie dla turystów, którzy nie znając dobrze terenu, chcieliby dotrzeć do grodziska. Dodajmy, że już w ubiegłym roku pojawiły się sygnały mówiące o konieczności uzupełnienia oznakowania szlaku. Wiele osób gubiło się, nie wiedząc, w którą drogę skręcić, by dotrzeć do wybranego celu.

Do grodziska.

Teraz nowe, zamontowane w odpowiednich miejscach tablice nie tylko wskażą kierunek wycieczki, ale również poinformują o historii gminy. 10-kilometrowy szlak „Kasztelania" prowadzący z Raciąża przez Raciąski Młyn – gościniec grodziska Raciąż – Wysoką z powrotem do Raciąża posiada ciekawą historię. Warto wspomnieć, że we wrześniu ubiegłego roku teren samego grodziska i dojście do niego po wcześniejszym odrestaurowaniu zostało udostępnione do ponownego zwiedzania. Są miejsca odpoczynku, tarasy widokowe i dodatkowe tablice informacyjne mówiące o poszczególnych obiektach i funkcjach, jakie pełniły oraz archeologicznych wykopaliskach.

Tablica informacyjna znajdująca się w Raciążu.

(lz), fot. UM Tuchola

eprasa.pl 5f165b135e

Będzie kasa z Polskiego Ładu?

Kęsowo: plany na inwestycje za 12,9 miliona złotych!

Dotyczą one sześciu miejscowości: Żalna, Kęsowa, Drożdzienicy, Obrowa, a także Sicin i Sicinek. O przebudowie urzędu gminy mówi się od 20 lat, czy tym razem się uda? W gminie miałby powstać już drugi klub dziecięcy. W planach zawarto też kolejne drogi.

Pomysł na to, jak z zewnątrz może wyglądać klub dziecięcy w Żalnie.

Na łamach „Tygodnika Tucholskiego" regularnie informujemy o wnioskach na dofinansowania z Rządowego Funduszu Polski Ład: Program Inwestycji Strategicznych, które składają samorządy z naszego terenu. Gmina Kęsowo do trwających edycji numer 2 i 3 zgłosiła pięć konkretnych pomysłów na inwestycje. Ich łączną wartość oszacowano aż na 12.950.339,88 zł.

O szczegóły zapytaliśmy wójta **Radosława Januszewskiego**. Pierwszy z wniosków dotyczy budowy klubu dziecięcego w Żalnie. Miałby on powstać na działce nr 504/1 (przy ul. Wiatrakowej, nieopodal jeziora) – obecnie należącej do Krajowego Ośrodka Wsparcia Rolnictwa. Gmina złożyła już wniosek o przekazanie nieruchomości do samorządu.

– Gdyby udało się otrzymać wsparcie, planujemy wybudować nowy klub z piętnastoma miejscami dla najmłodszych mieszkańców. W klubiku w Kęsowie brakuje wolnych miejsc, więc chcielibyśmy stworzyć kolejny punkt do opieki nad dziećmi w wieku 1-3 lat – tłumaczy Januszewski.

Gmina zawnioskowała o 2.749.689,82 zł na budowę klubu w Żalnie, wkład własny miałby wynosić 485.250 zł, łączna wartość inwestycji to 3.234.939,82 zł.

Drogi

Kolejne dwa wnioski złożone do Polskiego Ładu dotyczą dróg gminnych.

Gdyby gmina otrzymała dofinansowanie, klub dziecięcy mógłbym powstać na działce zaznaczonej na czerwono – przy ul. Wiatrakowej w Żalnie.

– Pierwszy z nich to zaplanowany trakt łączący miejscowości Siciny i Sicinki, dochodzący do obecnie realizowanej inwestycji przy zakładzie produkcyjnym, należącym do spółki Orlen Upstream. Jeżeli inwestycja otrzyma dofinansowanie, przebudowane zostaną prawie 2 kilometry drogi w technologii asfaltowej – kontynuuje wójt gminy Kęsowo.

Szacowane koszty to: 2.765.441,53 zł z dofinansowania, 145.560 zł wkładu własnego, łącznie – 2.911.001,53 zł. Z kolei drugi wniosek, czyli przebudowa dróg na terenie Obrowa to przedsięwzięcie zaplanowane do realizacji w formule „zaprojektuj – wybuduj". Obecnie tworzony jest wstępny zarys programu funkcjonalno-użytkowego. Jeśli gmina otrzyma wsparcie, przebuduje prawie 2 kilometry dróg (położy asfalt) na terenie tej miejscowości.

– 1,7 kilometra zostanie wzmocnione dodatkową nakładką asfaltową oraz powstaną tak zwane mijanki. 0,3 kilometra będzie zaplanowane do generalnej przebudowy od podbudowy do warstwy ścieralnej bitumicznej – precyzuje nasz rozmówca. Samorząd chciałby otrzymać dofinansowanie w wysokości 2.646.856 zł, wkład własny określono na 139.310 zł.

Dla urzędników i mieszkańców

Czwarty pomysł zgłoszony do rządowego programu dotyczy sprawy, o której szeroko pisał już „Tygodnik". Mowa o przebudowie Urzędu Gminy w Kęsowie, a także budowie dodatkowej części. Jak przekazuje wójt, projekt przewiduje powiększenie obecnej bryły budynku. Zaplanowana nowa przestrzeń na pierwszym piętrze to wyłącznie sala obrad rady gminy oraz miejsce dla obsługi tego organu. W związku z tym na parter będzie musiał przenieść się Urząd Stanu Cywilnego.

– Dotychczasowe biura w niewielkim stopniu ulegną powiększeniu. Nowe pomieszczenia do pracy zyskają: sekretarz, zastępca wójta i informatyk. Powstanie również niewielkie zaplecze socjalne i nowe toalety. Cieszę się, że wśród innych wniosków znalazł się projekt, który czekał na realizację od wielu lat. Tak jak informował „Tygodnik", wcześniej koncepcje przebudowy budynków na potrzeby urzędników pojawiały się w naszym samorządzie ponad 20 lat temu. Nigdy jednak nie pojawiło się dofinansowanie zewnętrzne dla takich działań – wskazuje Januszewski.

Kilka lat temu dzięki unijnemu projektowi udało się jedynie wykonać termomodernizację urzędu. Teraz jest szansa na zdobycie 98% dofinansowania na przebudowę i budowę nowej bryły budynku: 3.013.217,89 zł to ewentualne środki zewnętrzne, 61.500 zł wkład własny.

Ostatni ze złożonych wniosków dotyczy budowy nowej przepompowni ścieków w Drożdzienicy oraz likwidacji obecnej konstrukcji. Jest to projekt, na który gmina bezskutecznie próbowała zdobyć środki w naborze do Rządowego Funduszu Inwestycji Lokalnych w 2021 roku.

– Element systemu kanalizacji sanitarnej, zbierający ścieki z miejscowości Przymuszewo i Drożdzienica, wymaga natychmiastowej przebudowy. Doraźne naprawy nie odnoszą długoterminowych skutków. Podsiąkające wody gruntowe, mieszające się ze ściekami, generują dodatkowe ilości metrów sześciennych nieczystości płynnych, za które nasz samorząd musi płacić – tłumaczy wójt.

Planowany koszt inwestycji to 943.514,64 zł, gmina wnioskuje o 924.614,64 zł. Na koniec pytamy o możliwy termin ostatecznych rozstrzygnięć. Kiedy będzie wiadomo, które plany uda się zrealizować? Januszewski odpowiada, że wyniki naborów pojawią się po ocenach komisji Banku Gospodarstwa Krajowego.

– Miejmy nadzieję, iż stanie się to do połowy 2022 roku – kończy.

Kamil Tajl, grafika nadesłana

Reklama

eprasa.pl 5f165b135e

Powiadamianie kryzysowe. Gostycyn w kierunku radiotelefonów. A Tuchola?

Gostycyn dokonał zakupu cyfrowych radiotelefonów dla zabezpieczenia łączności w sytuacjach kryzysowych. Podobny temat dotyczący funkcjonowania systemu wczesnego ostrzegania podczas lutowej sesji i ponownie w trakcie piątkowego posiedzenia Rady Miejskiej w Tucholi poruszył Ireneusz Wesołowski. Zaproponował komunikaty w radiu.

Nowe radiotelefony, które gmina Gostycyn zakupiła dla zabezpieczenia łączności w sytuacjach kryzysowych.

Gostycyn poszedł w łączność

Po powtarzających się w naszym regionie wydarzeniach związanych z wichurami, brakiem prądu oraz łączności gmina Gostycyn postanowiła wyciągnąć wnioski i zakupić kilka cyfrowych radiotelefonów dla zabezpieczenia łączności w sytuacjach kryzysowych.

– Silne wiatry, które nawiedziły nasz region w ostatnich miesiącach, ponownie odsłoniły techniczne słabości z dostarczaniem energii elektrycznej. W efekcie największym problemem był brak łączności – informował wójt **Ireneusz Kucharski**. – Niestety, pomimo tragicznej nawałnicy z 2017 roku, właściciele sieci komórkowych nie przystosowali swoich masztów nadawczych do zapewnienia zasilania dłuższego niż 2 godziny. Taka sytuacja za każdym razem powoduje wielki chaos. Choć służby ratunkowe posiadają swoją łączność i bez kłopotu łączą się z innymi jednostkami ratowniczymi, to ogromnym utrudnieniem jest kontakt z administracją publiczną, która nie posiada alternatywnej komunikacji. Brak natychmiastowego przepływu informacji utrudnia urzędom szybkie oszacowanie strat i podjęcie decyzji, które mogą mieć wpływ na życie i zdrowie mieszkańców.

Aby właśnie uniknąć w przyszłości takich przypadków gmina Gostycyn postanowiła i zakupiła trzy radiotelefony cyfrowe, które umożliwią połączenia ze służbami ratunkowymi i administracją kryzysową.

– Stała łączność choćby ze strażakami działającymi w terenie, pozwoli szybko ocenić poziom zniszczeń i przesłać informacje o potrzebach do administracji rządowej. Cyfrowe radiotelefony będą wykorzystywane również przez pracowników urzędu w terenie. Koszt zakupu trzech radiotelefonów wyniósł 7,5 tys. złotych – podsumował sprawę gospodarz gminy.

Tuchola mówi o problemie

Podobny temat pojawił się w Tucholi. Już podczas lutowego posiedzenia Rady Miejskiej w Tucholi **Ireneusz Wesołowski** przyznał, że sytuacja, w jakiej znaleźli się mieszkańcy regionu po ostatnich wichurach, wykazała po raz kolejny luki w systemie powiadamiania ludności. Radny wspomniał o tym, że o ile system powiadamiania Rządowego Centrum Bezpieczeństwa zadziałał i mieszkańcy dowiedzieli się, że nadciąga wichura, to później, w jej trakcie i po niej kolejne komunikaty już nie dotarły.

– Wichura zniszczyła linie energetyczne, a wieże telefonii komórkowej umilkły po godzinie – mówił Wesołowski. – W takiej sytuacji ludzie oczekują informacji, w przeciwnym razie powstaje chaos, dezinformacja i rodzi się niepotrzebna panika.

Radny wskazał, że najlepszym komunikatorem w tym przypadku jest rozgłośnia radiowa, której doniesienia można śledzić poprzez radio samochodowe lub radio na baterie. Chodzi m.in. o informacje o czynnych stacjach benzynowych, sklepach spożywczych czy przybliżone dane o sytuacji związanej z naprawą linii energetycznych. Wspomniał o rozmowie z przedstawicielem rozgłośni, która zdaniem radnego jest otwarta na wspólne działanie, ale oczekuje od włodarzy współpracy w zakresie zebrania i przekazania komunikatów, które miałyby być przekazane słuchaczom.

Temat na forum rady miejskiej ponownie zagościł podczas piątkowego spotkania. Ireneusz Wesołowski oświadczył, że odpowiedź udzielona na jego interpelację nie wyczerpała poruszonego przez niego tematu i nie dała odpowiedzi na pytanie o to, czy w razie potrzeby gmina wykorzysta potencjał lokalnej rozgłośni do informowania mieszkańców o ewentualnej sytuacji kryzysowej. Dodał, że nie chce, by sprawa się rozmyła i nie wolno nam przejść nad nią do porządku dziennego bez echa. W związku z tym ponowił swoją interpelację. Za jej pośrednictwem dopytuje, czy służby zarządzania kryzysowego posiadają wiedzę, czy stacje benzynowe i większe sklepy spożywcze posiadają na wyposażeniu zasilanie awaryjne, które można wykorzystać w razie długotrwałego braku w dostawie prądu i czy gmina skorzysta z lokalnej stacji radiowej do przekazywania mieszkańcom komunikatów.

Lucyna Zdanowska,
fot. UG Gostycyn

Ogłoszenie płatne

Starosta Tucholski Michał Mróz informuje

Zapraszamy na Kiermasz Wielkanocny

W sobotę 9 kwietnia w godz. 10.00-14.00 w Książnicy Tucholskiej przy ul. Pocztowej 7b Powiat Tucholski organizuje świąteczny kiermasz, na który serdecznie zapraszamy. Można będzie podziwiać oraz kupić świąteczne dekoracje, pisanki, kraszanki, twórczość ludową (haft, rzeźbę), wyroby z wikliny, domowe przetwory oraz wiele innych produktów.

Michał Mróz, Starosta Tucholski

Zapraszamy twórców ludowych, rękodzielników, lokalnych producentów żywności, przedstawicieli Kół Gospodyń Wiejskich i organizacji pozarządowych do prezentacji swoich wyrobów podczas Kiermaszu Wielkanocnego w Tucholi.

Zgłoszenia prosimy składać do środy 6.04.2022 r. telefonicznie pod nr 52 334 21 89, 52 55 90 738 lub pocztą elektroniczną muzeum@tuchola.pl, promocja@tuchola.pl

Solidarni z Ukrainą!

Dziękujemy wszystkim naszym mieszkańcom za pomoc niesioną Ukrainie: za zbiórki darów dla osób pozostających na wojnie, za przyjmowanie uchodźców pod własny dach lub tworzenie dla nich warunków do zamieszkania, za przekazaną żywność, środki czystości, ubrania i za inne dary. Dziękujemy za przyjmowanie ich z otwartym sercem i wspieranie ich w codziennych sprawach – to świadectwo naszej solidarności z narodem ukraińskim i z wszystkimi potrzebującymi.

Nocne i świąteczne dyżury aptek w Tucholi:
- do 3.04.2022 Apteka „Millennium", ul. Świecka 31;
- 4-10.04.2022 Apteka „Wracam do Zdrowia", ul. Warszawska 15

Zarząd Dróg Powiatowych w Tucholi – tel. alarmowy 696 050 438

Starostwo Powiatowe w Tucholi, ul. Pocztowa 7, 89-500 Tuchola,
tel. 52 55 90 700, fax 52 55 90 701
e-mail: starostwo@tuchola.pl www.powiat.tucholski.pl

eprasa.pl 5f165b135e

Burmistrz Tucholi informuje

Gmina Tuchola ubiega się o rządowe środki na inwestycje. Wśród nich skatepark i promenada

Skatepark, promenada przez jezioro Głęboczek i boisko szkolne w Legbądzie – między innymi takie inwestycje są planowane w gminie Tuchola. Miałyby być dofinansowane z Rządowego Funduszu Polski Ład: Programu Inwestycji Strategicznych. Stosowne wnioski zostały złożone pod koniec lutego br.

„To druga edycja rządowego programu, z którego chcemy skorzystać. Wspólnie z doradcą wojewody kujawsko-pomorskiego Jerzym Kowalikiem zastanawialiśmy się, które z zadań mają największą szansę na uzyskanie wsparcia finansowego i takie właśnie wybraliśmy" – podkreślił burmistrz Tucholi Tadeusz Kowalski.

O tym, które inwestycje zgłosić do rządowego programu, rozmawiano z doradcą wojewody Jerzym Kowalikiem.

Poniżej pełen wykaz inwestycji, na które zostały złożone wnioski o dofinansowanie:

Wniosek nr 1:

- Rozbudowa stanowisk postojowych przy Urzędzie Miejskim w Tucholi wraz z budową kanalizacji deszczowej, przyłącza wodociągowego i oświetlenia o wartości 1,2 mln,
- Budowa sieci kanalizacji sanitarnej w ul. Budowlanej w Tucholi o wartości 1,7 mln.

Wniosek nr 2:

- Budowa boiska szkolnego przy Szkole Podstawowej w Legbądzie wraz z drogą dojazdową (ul. Polna) o wartości 3,0 mln,
- Termomodernizacja hotelu sportowego Olimpia na terenie Ośrodka Sportu i Rekreacji w Tucholi o wartości 1,4 mln,
- Budowa promenady przez j. Głęboczek w Tucholi o wartości 2,5 mln,
- Budowa skateparku w Tucholi w formule zaprojektuj -wybuduj o wartości 1,0 mln.

Wniosek nr 3:

- Budowa sieci kanalizacji sanitarnej w m. Legbąd, gm. Tuchola w formule zaprojektuj – wybuduj o wartości 20 mln.

Wniosek nr 1 – inwestycje na terenach byłych PGR:

- Rozdzielenie sieci kanalizacji ogólnospławnej w ul. Dmowskiego w Tucholi o wartości 0,9 mln,
- Budowa sieci wod.-kan. na terenie byłego SKR w Tucholi o wartości 0,4 mln,
- Budowa łączników w m. Bladowo o wartości 0,3 mln,
- Budowa pieszojezdni w m. Mały Mędromierz o wartości 0,4 mln.

Wniosek nr 2 – inwestycje na terenach byłych PGR:

- Budowa sieci kanalizacji sanitarnej w ul. Połczyńskiego w Tucholi o wartości 0,7 mln,
- Budowa sieci wod.-kan. w ul. Kasztanowej i Na Górce w Tucholi o wartości 0,6 mln,
- Budowa sieci wodociągowej w m. Kiełpin o wartości 0,4 mln,
- Budowa drogi Kiełpin – Na Polach o wartości 0,7 mln.

Szlak „Kasztelania" z nowym oznakowaniem

Wiosna już jest, a to najlepsza pora, by wznowić piesze i rowerowe wycieczki. Ciekawych tras nie brakuje w gminie Tuchola. Jedną z nich jest pieszo-rowerowy szlak „Kasztelania" prowadzący z Raciąża przez Raciąski Młyn – gościniec grodziska Raciąż – Wysoką z powrotem do Raciąża. Liczy około 10 kilometrów.

Trakt zyskał właśnie nowe oznakowanie. Tablice nie tylko wskażą kierunek wycieczki, ale również poinformują o lokalnej historii naszej gminy.

Szlak przebiega między innymi przy malowniczo położonym średniowiecznym grodzisku, a w zasadzie jego rekonstrukcji.

„We wrześniu ubiegłego roku, po odbudowie zniszczeń, które powstały na skutek nawałnicy z 2017 r., oddaliśmy grodzisko do ponownego zwiedzania. Teraz odnowiliśmy szlak turystyczny, którym można tu dotrzeć, dowiadując się po drodze wielu ciekawych rzeczy z lokalnej historii. To idealna propozycja dla każdego amatora pieszych wędrówek czy rowerowych wypraw" – podkreśla burmistrz Tucholi Tadeusz Kowalski.

Szlak „Kasztelania" rozpoczyna się przy skwerze ks. Franciszka Nogalskiego w Raciążu.

Na szlaku znajdują się tabliczki z oznaczeniem odległości i kierunków wycieczki.

Kolejne „zebry" w mieście doświetlone. W kolejce czekają już następne

Dzięki dodatkowemu oświetleniu znacznie poprawiło się bezpieczeństwo na przejściach dla pieszych.

W Tucholi znacznie poprawiło się bezpieczeństwo pieszych na przejściach. Dziesięć z nich znajdujących się w ciągu ul. Świeckiej – na odcinku od ul. Bydgoskiej do ul. Garbary – zyskało dedykowane oświetlenie.

Zadanie zrealizowano w ramach umowy na konserwację oświetlenia dróg i miejsc publicznych na urządzeniach pozostających we władaniu ENEA Oświetlenie Sp. z o.o.

Gmina Tuchola od lat podejmuje działania mające na celu poprawę warunków bezpieczeństwa uczestników ruchu drogowego, w tym pieszych, poprzez corocznie realizowane inwestycje drogowe oraz modernizację i budowę oświetlenia drogowego.

W latach 2018-2020 na terenie miasta wykonano 43 doświetlenia dedykowane na przejścia dla pieszych (obustronne słupy z oprawami typu LED).

W tym roku planowane jest jeszcze doświetlenie 6 przejść dla pieszych w ciągu gminnego odcinka ulicy Nowodworskiego w Tucholi.

Granty PPGR: sprzęt komputerowy prawdopodobnie trafi do wnioskodawców na przełomie kwietnia i maja

Szanowni Państwo!

Informuję, że gmina Tuchola pozyskała grant w wysokości 2 085 900,00 zł na realizację projektu pn. „Granty PPGR – Wsparcie dzieci i wnuków byłych pracowników PGR w rozwoju cyfrowym".

Program został sfinansowany ze środków unijnych, a wniosek gminy Tuchola znalazł się na 1. miejscu w województwie kujawsko-pomorskim pod względem przyznanego dofinansowania i na 7. miejscu w kraju. Po zakończonej weryfikacji Państwa oświadczeń gmina planuje zakup 506 laptopów, 68 komputerów stacjonarnych oraz 15 tabletów.

W związku z powyższym informuję, że gmina Tuchola przystąpi do procedury przetargowej celem wyłonienia dostawcy sprzętu, który następnie zostanie przekazany na Państwa własność. Jeśli dalsza realizacja projektu będzie postępować bez opóźnień, pierwsze sprzęty będą Państwu przekazywane prawdopodobnie w maju.

O terminie przekazania sprzętu będą Państwa informować telefonicznie pracownicy Urzędu Miejskiego w Tucholi odpowiedzialni za realizację projektu.

Burmistrz Tucholi
Tadeusz Kowalski

Trwa przyjmowanie wniosków do Budżetu Obywatelskiego Tuchola 2023

Masz pomysł na inwestycję, wydarzenie, inicjatywę społeczną w gminie Tuchola? Złóż wniosek z projektem zadania do Budżetu Obywatelskiego Tuchola 2023. Możesz to zrobić w terminie do 22 kwietnia 2022 r. (do godz. 14:00).

Miejscem składania wniosków jest Urząd Miejski w Tucholi – Biuro Podawcze.

Szczegółowe informacje i formularze do pobrania na stronie www.tuchola.pl w zakładce Budżet Obywatelski Tuchola 2023.

eprasa.pl 5f165b135e

Uwaga sucho! Zagrożenie pożarami jest realne

W zależności od dnia mamy w lasach na naszym terenie drugi bądź trzeci (najwyższy) stopień zagrożenia pożarowego. Wszędzie jest naprawdę sucho. W ostatnim czasie strażacy wyjeżdżali już do pożarów traw. Przyczyny? Najczęściej niedopałki po papierosach i złe zabezpieczenie ognisk.

Pożar w okolicach Pamiętowa na szczęście nie stworzył dużego zagrożenia. Fot. OSP Drożdzienica.

Według prognoz w najbliższych dniach możliwe są opady deszczu, a nawet deszczu ze śniegiem. Po pierwsze jednak nie wiadomo, jak intensywne one będą, a po drugie – jeżeli nawet doczekamy się wody z nieba, będą to pierwsze opady od tygodni! Ostatnie krople spadły na nasze ziemie jeszcze w lutym, kiedy szalały porywiste wiatry. Taka sytuacja może zwiastować jedno – suszę. Jest już widoczna na każdym kroku: w ogródkach, na łąkach i polach, a na terenie Borów Tucholskich rzecz jasna także w lasach. Niestety w ciągu zeszłego tygodnia nie obyło się już bez pierwszych pożarów. Na razie spalone powierzchnie nie są ogromne. Nie zmienia to faktu, że w obecnie panujących warunkach należy być po dwakroć czujnym.

Arkadiusz Kroll, zastępca komendanta powiatowego Państwowej Straży Pożarnej w Tucholi podaje, że 21 marca (poniedziałek), około godz. 15:35 ogień pojawił się w Wełpinie. Zgłoszenie dotyczyło palącej się trawy oraz sterty gałęzi na jednej z posesji. Strażacy ochotnicy z Bysławia relacjonowali, że choć pożar był niewielki, to pojawi się blisko zabudowań. To miało powodować duże zagrożenie zajęcia drewnianego budynku.

– Na miejscu zastano palącą się trawę na nieużytkach o powierzchni około 100 metrów kwadratowych. Ugaszono ją przy pomocy jednego prądu gaśniczego. Po przeprowadzonym rozpoznaniu ustalono, iż pożar powstał od nieprawidłowo zabezpieczonego ogniska. Pouczono właściciela o warunkach prawidłowego zabezpieczania miejsca przeznaczonego na ognisko – podaje Kroll.

W Wełpinie działały zastępy OSP Bysław i JRG Tuchola.

21 marca (poniedziałek), około godz. 15:35 ogień pojawił się w Wełpinie. Zgłoszenie dotyczyło palącej się trawy oraz sterty gałęzi na jednej z posesji. Fot. OSP Bysław.

Przyczyna? Często papieros...

Zagrożenia pojawiły się też 24 marca (w czwartek). Pożar zauważono w okolicach Pamiętowa, na granicy powiatów tucholskiego i sępoleńskiego, przy rzece.

– Zgłoszenie otrzymaliśmy o godzinie 15:33, zakończyliśmy działania o 16:25. Na miejscu były zastępy: OSP Drożdzienica i Kęsowo, a także JRG Tuchola. Pożar trawy pojawił się w pobliżu stawu. Ogień zajmował około 10 m². Po ugaszeniu obkopano pogorzelisko. Za przyczynę pożaru został przyjęty niedopałek papierosa – kontynuuje Kroll.

Tego samego dnia ogień dostrzeżono też po drugiej stronie powiatu – na wyjeździe z Bysławia w stronę Świecia, przy drodze wojewódzkiej nr 240. Tam także paliła się trwa na nieużytkach – ok. 80 m². Pożar gaszono pół godziny.

– Tu też mieliśmy do czynienia z niedopałkiem papierosa. Można powiedzieć, że większość przyczyn pożarów przy tak suchych trawach to właśnie nieostrożne posługiwanie się ogniem, czyli na przykład ogniska wymykające się spod kontroli albo wyrzucony niedopałek papierosa lub zapałka – tłumaczy nasz rozmówca.

Kolejny pożar traw miał miejsce Przy Szosie Bydgoskiej 25 marca. Działania JRG Tuchola trwały około godzinę, w południe.

– Znowu mógł tu być niedopałek lub inne, nieostrożne posługiwanie się ogniem. Właściciele działki wraz z sąsiadami próbowali gasić pożar. Ostatecznie spaliło się 0,12 hektara traw [1200 m² – red.] – mówi Arkadiusz Kroll.

Strażak apeluje o ostrożność podczas wszelkich prac na działkach czy ogrodach, a także przy posługiwaniu się ogniem. Przypomina także:

– Prawo zakazuje wypalania pozostałości roślinnych na powierzchniach pól czy łąk. Jest to całkowicie zabronione i nie wynika jedynie z przepisów o ochronie przeciwpożarowej, ale też ustawie o ochronie przyrody czy lasach. Państwowa Straż Pożarna jak co roku prowadzi kampanię „Stop pożarom traw". Szczegóły na naszych stronach internetowych.

Z ogniem z dala od lasu

Na niebezpieczeństwo pożarów zwraca uwagę nasz kolejny rozmówca – **Michał Wojcieszkiewicz**, inżynier nadzoru z Nadleśnictwa Zamrzenica. Jak tłumaczy, najtrudniejszy jest właśnie początek wiosny. Na przełomie marca i kwietnia występuje gros pożarów, tym bardziej, kiedy są tak suche dni, jak teraz.

– Niestety mamy cały czas do czynienia z wypalaniem, czego robić nie wolno. W lesie jest z kolei bardzo sucho i niezwykle niebezpiecznie. Codziennie otrzymujemy raporty o zagrożeniu pożarowym i wilgotności ściółki. Cały czas apelujemy o bardzo ostrożne obchodzenie się z ogniem. W lesie w ogóle nie można go używać! Sto metrów od ściany lasu nie powinniśmy używać otwartego ognia. Ale zwracajmy uwagę też na to, gdzie wjeżdżamy samochodem. Mamy już udokumentowane przypadki, kiedy las zapłonął na przykład od rozgrzanego katalizatora. Jeżeli wjeżdżamy gdzieś głęboko lub stajemy w niedozwolonych miejscach, wtedy może dojść do zapłonu – przestrzega leśnik.

Mimo zaawansowanego technologicznie sprzętu (np. dostrzegalnie przeciwpożarowe z kamerami czy drony), w lesie pożar jest trudno zlokalizować.

– Kiedy widzimy, że sytuacja jest dramatyczna, mamy do dyspozycji zatankowany wodą samolot. Kiedy przylatuje, lokalizuje pożar, a dodatkowo zrzuca pierwszą „bombę" wodną. Przestrzegam przed najbardziej niebezpiecznymi pożarami, które pojawiają się w najmłodszych lasach, w zagajnikach sosnowych. Tam ogień przenosi się bardzo szybko – dodaje Wojcieszkiewicz.

Na naszym terenie bardzo często występuje już trzeci, najwyższy stopień zagrożenia pożarowego. Inżynier nadzoru poleca darmową aplikację Mobilny Bank Danych o Lasach. Dzięki niej na bieżąco można sprawdzić m.in. zagrożenia występujące w każdym lesie na terenie poszczególnych nadleśnictw.

Kamil Tajl

Psycholog, bezpłatnie

Od kwietnia bieżącego roku istnieje możliwość skorzystania przez wszystkich mieszkańców gminy Gostycyn (bez względu na sytuację dochodową) z bezpłatnego wsparcia psychologicznego. Poradnictwo psychologiczne realizowane będzie przez **Aleksandrę Frycę** w każdy pierwszy i trzeci czwartek miesiąca w godzinach od 13:00 do 15:00 w budynku Centrum Medycznego (ośrodku zdrowia) w Gostycynie. Osoby zainteresowane mogą umówić się na wizytę, dzwoniąc pod nr tel. 880 826 889.

(lz)

Reklama, ogłoszenie płatne

TAXI 24 h
tel. 504 441 778

Reklama, ogłoszenie płatne

Zamrażalnia Kuczma SKA
ul. Sępoleńska 40, 89-500 Tuchola
zatrudni
operatora wózka widłowego
Wynagrodzenie 4000 zł netto / miesiąc
Informacje od pn-pt w godz. 8:00-16:00
pod numerem 577-477-620

eprasa.pl 5f165b135e

Jak wyglądał konkurs na dyrektora?

Kuberska dyrektorką szkoły. A radni... znowu nie wiedzieli!

Konkurs na stanowisko dyrektora Szkoły Podstawowej w Kęsowie ogłoszono 27 stycznia br. Dwa dni wcześniej odbywała się sesja, ale wójt o swoich planach nie informował. Radni mają mu to za złe, chcieliby, aby o tak ważnych sprawach dyskutowano otwarcie. Wójt odsyła do BIP-u i tłumaczy: jeśli ktoś pyta, odpowiadam. „Czy nie można było opublikować informacji w mediach?" – pytał podczas dyskusji jeden z radnych.

Monika Kuberska, dyrektorka Szkoły Podstawowej im. ks. kan. Józefa Swobodzińskiego w Kęsowie.

Tydzień temu dokładnie opisywaliśmy temat utworzenia w Urzędzie Gminy w Kęsowie nowego Referatu Infrastruktury, Ochrony Środowiska i Środków Zewnętrznych. Jego kierowniczką została nowa pracowniczka **Danuta Rudnik**. Podczas sesji z 8 marca radni szeroko omawiali tę kwestię. Wskazywali m.in., że o tak szerokich zmianach organizacyjnych dowiedzieli się „od osób trzecich". Nie ukrywali, że jest problem komunikacyjny na linii wójt – radni. Ich zdaniem **Radosław Januszewski** czasami nie informuje o sprawach bardzo istotnych, a jednocześnie wysyła e-maile w wielu „mniej ważnych kwestiach".

Dlatego zmiany kadrowe w urzędzie nie były jedynym przedmiotem publicznej dyskusji członków Rady Gminy w Kęsowie. Okazuje się bowiem, że już jakiś czas temu, a dokładnie 28 lutego br. komisja konkursowa powołana zarządzeniem wójta zarekomendowała **Monikę Kuberską** na dyrektorkę Szkoły Podstawowej im. ks. kan. Józefa Swobodzińskiego w Kęsowie. Przypomnijmy, że Kuberska była do tej pory pełniącą obowiązki na tym stanowisku. Kiedy przejmowała stery w kęsowskiej placówce (we wrześniu 2020 roku), dokładnie przedstawialiśmy jej sylwetkę i doświadczenie zawodowe. W artykule sprzed 18 miesięcy Radosław Januszewski przekazywał, że konkurs będzie ogłoszony w trakcie trwania roku szkolnego 2020/2021. Ostatecznie odbył się dopiero teraz – w roku szkolnym 2021/2022. Radni i tu wskazali, że o ogłoszonym konkursie było za cicho, jak na publiczną informację. Nie kwestionowali jednocześnie legalności wyboru i całego procesu rekrutacyjnego.

O konkursie w sklepie

Podczas sesji temat rozpoczął **Mirosław Bałazy**. Tłumaczył, że radni nie zostali poinformowani o zamiarze ogłoszenia przez wójta konkursu na dyrektora – np. podczas posiedzenia, które odbywało się 25 stycznia. A już dwa dni później (27 stycznia) w Biuletynie Informacji Publicznej Gminy Kęsowo opublikowano zarządzenie w sprawie ogłoszenia konkursu na stanowisko dyrektora Szkoły Podstawowej w Kęsowie.

– Z nami nikt tego nie konsultuje. Do rady szedłem z myślą, że przydam się jako człowiek od oświaty, który 36 lat pracuje w tym zakresie. 7 lat byłem na stanowisku wicedyrektora. Trochę się na tym znam. Miałem nadzieję, że jeśli już tutaj będę, to mój głos się przyda. Zwłaszcza przy tego rodzaju decyzjach. Z przykrością stwierdzam, że pan wójt podejmuje te decyzje samodzielnie [...]. Chodzi o całą politykę oświatową [...]. Powinniśmy mieć wspólnie na nią wpływ. Radni byli zdziwieni, że jest konkurs, kompletnie o nim nie wiedzieli. Wydaje mi się, że jest to ważna decyzja, podejmowana raz na 5 lat, więc każdy z radnych powinien posiadać przynajmniej informacje na jej temat. Jeśli już nie wyrażać opinię, to chociaż wiedzieć o tym, że konkurs jest organizowany [...]. Tak naprawdę o tego rodzaju sprawach my dowiadujemy się w sklepie, od ludzi niezwiązanych z radą – komentował w dłuższym przemówieniu Bałazy.

Głos zabierał potem przewodniczący rady **Witold Ott**, który w części swojej wypowiedzi potwierdzał słowa przedmówcy. Z kolei wójt Radosław Januszewski zapewniał, że z konkursu nie robił żadnej tajemnicy, a został on przeprowadzony w świetle procedury, która jest „prawem opisana".

– Podczas posiedzenia jednej z komisji siedział obok mnie radny Andrzej Pogorzelczyk, który pytał, kiedy zamierzam przeprowadzić konkurs. Nie robiłem z tego tajemnicy, że chciałbym zrobić go w pierwszym kwartale tego roku [...]. Wójt ogłasza konkurs i rozpoczyna tę procedurę. Zostało to ogłoszone w BIP-ie, czyli tam, gdzie musimy to robić. Jeśli ktoś pyta, ja tej informacji udzielam. Myślę, że czytamy różne informacje w internecie, nie jesteśmy osobami odciętymi od niego [...]. Ze zdziwieniem przyjmuję, że radni nie mają wpływu na decyzje i tak dalej. Ja również, jako wójt, nie uczestniczę w komisji konkursowej. Osobiście nie głosuję i nie przesłuchuję kandydatów. Rzeczywiście są członkowie komisji, których ja powołuję, ale nie mają oni większości głosów. Jestem bardzo zdziwiony, że te słowa padają od osoby, której żona też jest w tej komisji – tłumaczył z kolei swoje decyzje Radosław Januszewski.

Gdzie są „doświadczeni ludzie"?

Głos zabierał potem m.in. radny **Tomasz Linke**. Podkreślał, że wójtowi nikt nie zarzuca działania wbrew prawu. Radnym po raz kolejny zabrakło rozmowy na ważny temat. Znowu pojawiły się słowa klucze – zła komunikacja.

Osobną kwestię poruszył radny **Andrzej Jordan**. Pytał, dlaczego ważne stanowiska w strukturach gminnych otrzymują osoby z „zewnątrz". „Czy u nas nie ma ludzi doświadczonych, po studiach? " – słyszeliśmy.

– Konkurs nie był zawężony do jednej osoby. Sporo nauczycieli ma zarządzanie w oświacie. Osoby z takimi kwalifikacjami mogą uczestniczyć w konkursie. Dlaczego sięgamy po ludzi z zewnątrz? No przecież zgłosił się tylko jeden kandydat – odpowiadał wójt.

Jordan pytał dalej. Chciał dowiedzieć się m.in. dlaczego konkurs nie został ogłoszony w „prasie lokalnej". Mówił, że wcześniej spotykał się z podobnymi publikacjami – płatnymi ogłoszeniami dotyczącymi takich informacji. Według niego odzew na konkurs mógłby być dzięki temu szerszy.

– Ogłoszenie w prasie konsultowałem z panią kierownik [referatu oświaty – red.] i radcą prawnym. Rozmawialiśmy, czy wydajemy ponad 1000 zł, bodajże 1500 zł na ogłoszenie. Obowiązku takiej publikacji nie ma. Ogłoszenie mogło być, ale to jest wydatek oświaty. 1500 zł ze środków bieżących. Stwierdziłem, że skoro nie ma takiego wymogu... – mówił Radosław Januszewski.

Nie wiemy, o której konkretnie „prasie lokalnej" dyskutował wójt z radnym. Zaznaczamy, że w „Tygodniku Tucholskim" koszt ogłoszeń dotyczących konkursów na dyrektorów placówek (nie tylko oświatowych) nie wynosi 1500 zł. Doświadczenia z przeszłości bardzo wyraźnie pokazują, że samorządy przy takich okazjach wykupują wielkość ramek o wartości najwyżej kilkuset złotych.

Kto decydował?

Na koniec przyjrzyjmy się przywoływanej często komisji konkursowej. W jej składzie było 12 osób. Urząd gminy (organ prowadzący) reprezentowało 3 pracowników: **Jagoda Has** (wicewójt Kęsowa), **Małgorzata Krygowska** (kierowniczka referatu oświaty) i **Adam Jakubczyk** (sekretarz). Z ramienia „organu sprawującego nadzór pedagogiczny", czyli kuratorium oświaty, przedstawicielami byli **Hieronim Bukowiecki**, **Joanna Jendykiewicz-Owczarek** i **Grażyna Szymańska**. Delegację kęsowskich nauczycieli tworzyły **Ewa Rydel** i **Hanna Bałazy**, a rady rodziców **Krzysztof Dereszyński** oraz **Natalia Maciejewska**. W komisji swój głos miały jeszcze **Alicja Pogorzelczyk** ze Związku Nauczycielstwa Polskiego i **Lidia Ewa Łapka** z NSZZ „Solidarność". Jedyną kandydatką na stanowisko dyrektorskie była Monika Kuberska, która stanęła przed członkami komisji do rozmowy kwalifikacyjnej. Następnie odbyło się tajne głosowanie. Kuberska otrzymała po nim pozytywną rekomendację.

Zarządzenie nr 7/2022 wójta gminy Kęsowo w sprawie ogłoszenia konkursu na stanowisko dyrektora Szkoły Podstawowej w Kęsowie zostało wydane i opublikowane w BIP-ie 27 stycznia 2022 r. Komisję konkursową Januszewski powołał zarządzeniem nr 15/2022 z 15 lutego br. Jej członkowie obradowali 28 lutego. Wynik konkursu został zatwierdzony 3 marca (zarządzeniem nr 29/2022).

Kamil Tajl, fot. archiwum

eprasa.pl 5f165b135e

Zapowiedziano zmiany w nowym roku szkolnym

Od września w Zielonce tylko klasy I-III

Od września do Szkoły Podstawowej w Zielonce będą uczęszczać tylko uczniowie nauczania początkowego. Stało się tak na wniosek Rady Rodziców. Z decyzją nie zgodził się jeden radny – Piotr Skrzypiński, który pełni jednocześnie funkcję sołtysa Zielonki.

W kolejnym roku szkolnym do placówki w Zielonce będą uczęszczać uczniowie klas I-III. Fot. (ed)

Szkoła Podstawowa w Zielonce obejmuje swym obwodem 5 sołectw: Zielonkę, Brzozie, Zdroje, Ludwichowo i Trzebciny. Na przestrzeni lat placówka przechodziła liczne zmiany. Przed utworzeniem gimnazjów w 1999 r. była filią Szkoły Podstawowej w Cekcynie i obejmowała swoją strukturą organizacyjną klasy I-IV. Potem stała się placówką sześcioklasową, a po reformie w 2017 r. – ośmioklasową. Dwa lata temu liczbę klas ponownie ograniczono do czterech. Od września placówkę czeka kolejna zmiana: w ławkach zasiądą już tylko uczniowie edukacji wczesnoszkolnej, a czwartoklasiści będą kontynuować edukację w Cekcynie. Radni Gminy Cekcyn podjęli decyzję na ostatniej sesji w piątek, 25 marca.

Dobro uczniów. Przekształcenie na wniosek rodziców

Uchwałę intencyjną w sprawie przekształcenia szkoły w placówkę trzyklasową rada podjęła już w lutym. Co nietypowe, wniosek o zmniejszenie liczby oddziałów wypłynął od rady rodziców. Zazwyczaj inicjatywy ograniczania działalności placówek są ogłaszane przez samorządy i niejednokrotnie spotykają się ze sprzeciwem. W tym przypadku było jednak inaczej. Jak czytamy w uzasadnieniu najnowszej uchwały, rodzice wskazali, że w obecnym systemie nauczania przenoszenie uczniów klasy V do innej placówki jest niekorzystne. Od IV do VIII klasy realizują oni bowiem II etap edukacyjny. Źle wpływa na nich rozbicie tego etapu na dwie szkoły, a co za tym idzie, zmiana nauczyciela oraz problemy z integracją w nowej klasie. Podobny pogląd wyraża też grono pedagogiczne Szkoły Podstawowej w Zielonce.

– W czwartej klasie zaczynają się przedmioty szkolne, a kończy się pierwszy etap nauki zintegrowanej – mówi **Jacek Brygman**, wójt gminy Cekcyn. – Uczniowie, którzy przychodzili do V klasy do Cekcyna, często trafiali do klasy z nowym wychowawcą, zmieniali się też niektórzy nauczyciele. Było to niekorzystne dla uczniów. Temat pojawił się w ubiegłym roku, kiedy szukaliśmy nowego dyrektora Szkoły Podstawowej w Zielonce. Dyskutowaliśmy o tej sprawie podczas spotkania z radą rodziców. Rada zdecydowała się na złożenie wniosku – dodaje.

Główną przyczyną przekształcenia szkoły jest troska o jak najwyższe standardy kształcenia: nie tylko przez nierozbijanie wspomnianego II etapu edukacji na dwie placówki, ale też zapewnienie lepszych warunków do nauki. Na te zwrócił natomiast uwagę kurator oświaty **Marek Gralik**, który pozytywnie zaopiniował uchwałę o zamiarze przekształcenia szkoły. „Przekształcenie (...) jest przedsięwzięciem najbardziej optymalnym w stosunku do miejscowych uwarunkowań lokalowych i demograficznych. Pozwoli to na właściwe wykorzystanie budynku tej szkoły dla potrzeb uczących się tam najmłodszych dzieci z klas I-III oraz oddziałów przedszkolnych, zapewniając im odpowiednią przestrzeń do nauki i bezpieczne spędzanie czasu w szkole. Jednocześnie warunki lokalowe i wyposażenie w Szkole Podstawowej w Cekcynie mogą przyczynić się do poprawy poziomu kształcenia uczniów klas IV" – czytamy w uzasadnieniu opinii kuratora. Wśród korzyści płynących z nauki w cekcyńskiej placówce wymienia m.in. dobrze wyposażone pracownie przedmiotowe, ofertę nauki w klasach sportowych oraz halę sportową. Zaznaczmy, że podstawówka w Zielonce nie ma pełnoprawnej sali gimnastycznej (powierzchnia zastępczej wynosi około 55 m²). Pozytywną opinię na temat zamiaru przekształcenia szkoły wydał też **Edmund Rząska**, prezes Zarządu Oddziału Związku Nauczycielstwa Polskiego.

Ze względu na małą liczbę uczniów subwencja oświatowa nie pokrywa kosztów funkcjonowania placówki. Te natomiast rosną i samorząd musi dokładać do funkcjonowania szkoły – jak szacuje wójt, w ubiegłym roku było to około 300 tys. zł. Jacek Brygman podkreśla, że przekształcenie szkoły nie miało na celu zmniejszania nakładów finansowych, lecz dobro uczniów. Co więcej, gmina zapewni dowóz dzieciom, które będą kontynuować edukację w cekcyńskiej podstawówce, a więc poniesie dodatkowe koszty. Odległość między szkołami wynosi ok. 9 km, a czas dojazdu wynosi mniej więcej kwadrans.

– W tym przypadku nie można mówić o oszczędzaniu. Tu chodzi wyłącznie o poprawę warunków do nauki – zaznacza Jacek Brygman.

Gmina może liczyć na oszczędność jedynie w przypadku, jeśli uczniowie dołączą do istniejących oddziałów w cekcyńskiej szkole. W tym momencie trudno jednak prognozować, czy nie będzie konieczności utworzenia dodatkowego oddziału, bo nie wiadomo, ilu uczniów z Ukrainy pojawi się w przyszłym roku szkolnym w gminnych placówkach. Obecnie jest ich ponad 20. Wciąż również nie ma oficjalnych informacji, jaka będzie dopuszczalna maksymalna liczebność oddziałów w kolejnym roku szkolnym.

„Dobra decyzja" czy „wielka głupota"? Dyskusja radnych

13 radnych zagłosowało za podjęciem uchwały. Przeciwny jako jedyny oddał radny **Piotr Skrzypiński**, sołtys Zielonki.

– Dobrze się stało, że rada rodziców wyszła z tym wnioskiem – mówiła podczas sesji radna **Krystyna Kamecka**, sołtys Brzozia, które jest w obwodzie podstawówki w Zielonce. – Mamy już dwa roczniki, które kończyły IV klasę w Zielonce, a zaczynały klasę V w Cekcynie. Można wyciągnąć wnioski o różnego typu niedogodnościach, niesprzyjających uczniom na różnych płaszczyznach. Rodzice wiedzą najlepiej, co jest dobre, a co złe dla ich dziecka. Podjęta dzisiaj uchwała ma na celu dbałość o jak najwyższe warunki kształcenia uczniów w II etapie nauki oraz troskę o najmłodszych, pozostających w szkole w Zielonce. Moim zdaniem dobro dziecka zawsze jest najważniejsze – podsumowała.

Wypowiedź ta spotkała się ze sprzeciwem Piotra Skrzypińskiego, który już dwa lata temu, mocno protestował przeciwko zmniejszaniu liczby klas z ośmiu do czterech. Nazywał to działanie wówczas „częściową likwidacją". W podobnym tonie wypowiedział się również podczas sesji.

– Należało utrzymać ośmioklasową szkołę. Wielką głupotą było to, co się stało dwa lata temu. Na inne, niepotrzebne rzeczy środki z gminnego budżetu zostały wyegzekwowane, a na rozwój oświaty jako ostatniego bastionu kultury na wsi, środków nie było. Trudno – podsumował, zarzucając radnej, że próbuje się „przypodobać" swoim wystąpieniem.

– Nikomu nie chcę się przypodobać – zaprzeczyła Krystyna Kamecka. Wyjaśniła, że sama zaobserwowała to, że dotychczasowe rozwiązanie się nie sprawdziło. – Jestem rodzicem dziecka, które uczęszcza do V klasy. Wiem, jakie problemy są w związku z przekształceniem szkoły w Zielonce na strukturę klas I-IV – podkreśliła. Poparł ją **Władysław Wysokiński**, który dodał, że w tej sprawie decydująca jest opinia rad rodziców i pedagogicznej.

Szkoła w Zielonce pozostaje samodzielną szkołą, nadal funkcjonuje tam także oddział przedszkolny. Obecnie trwa konkurs na dyrektora placówki.

Elżbieta Doniecka

Jedyny przeciwny głos należał do radnego Piotra Skrzypińskiego. – Należało utrzymać ośmioklasową szkołę. Wielką głupotą było to, co się stało dwa lata temu – komentował ostro cały wcześniejszy proces przekształcenia szkoły w Zielonce. Fot.(pp)

– Podjęta dzisiaj uchwała ma na celu dbałość o jak najwyższe warunki kształcenia uczniów w II etapie nauki oraz troskę o najmłodszych, pozostających w szkole w Zielonce – przekonywała radna Krystyna Kamecka. Fot. (ed)

Reklama

eprasa.pl 5f165b135e

Dworzec niszczał i podupadał. Te

Czy dworzec PKP w Śliwicach będzie tętnić życiem dzięki miejscowym seniorom regularnie spędzającym na nim czas? Pod względem wyposażenia, estetyki, przygotowania technicznego jest już na to gotowy. Teraz czas na zaangażowanie seniorów.

Piątkowe popołudnie w Śliwicach. Seniorzy odwiedzili Stację 60+. Fot. Gmina Śliwice

– Można powiedzieć, że to dla nas wiekopomna chwila. Myśleliśmy, że nasz dworzec stracił już swoją świetność. Jednak udało się nam wyremontować go w całości – takimi słowami śliwicki wójt **Daniel Kożuch** zaczynał kameralną uroczystość przy dworcowym budynku w Śliwicach, w piątek przed południem. Tego dnia w praktyce otwierano tutejszy dworzec na nowo.

Miasta i wsie ratują zapuszczone (przez kolej) dworce kolejowe

Dobrym trendem w Polsce stało się przekształcanie zarówno większych dworców jak i małych przystanków w placówki o charakterze kulturalnym, przedsiębiorczym, oświatowym. Ogromna liczba kolejowych stacji przez lata była zaniedbywana przez zarządcę. Jednocześnie zmiany technologiczne w transporcie kolejowym nie wymagają – przynajmniej w mniejszych punktach – utrzymywania pokaźnych obiektów, a aktualnie nawet punktów kasowych. Czy budynki stacji są już niepotrzebne? Absolutnie nie. Ratunkiem okazuje się znalezienie nowego sposobu na wykorzystanie tych często pięknych obiektów o charakterze zabytkowym. Przykładów daleko nie trzeba szukać – na dworcu w Tucholi właśnie rozkręca działalność inkubator przedsiębiorczości, a od kilku lat na jego parterze prowadzona jest sala zabaw dla dzieci. Na innych stosunkowo niedalekich dworcach, odnowionych w sposób spektakularny, swoje miejsce znalazły nawet... biblioteki. Jest tak np. w Kwidzynie. Jednocześnie obiekty spełniają nadal rolę przystanków dla pasażerskiego transportu kolejowego. Teraz do miejsc o tym podwójnym charakterze dołączyły Śliwice – podwójnym, bo tutejszą linią znów kursuje Arriva. Postanowiono sprawić, by śliwicki dworzec nie popadł w ruinę, bo w ostatnich latach zarówno na zewnątrz, jak i na parterze podupadał. Jak powiedział w piątek wójt, starania o przebudowę dworca zaczęły się już w 2015 roku. W tym czasie od kolei udało się przejąć dworcowe nieruchomości.

Największa sala na parterze „Stacji 60+”.

Takie miejsce wypoczynku czekać będzie na seniorów.

Skąd wzięli kasę? Co dokładnie zrobili?

Aby osiągnąć efekt, który widzimy dziś, niezbędne było uzyskanie dofinansowania. To pochodziło z Europejskiego Funduszu Rozwoju Regionalnego i wynosiło ok. 1,2 mln zł. Proporcjonalnie do całego kosztu inwestycji na dworcu to dofinansowanie ogromne, bo za całość zapłacono niewiele więcej – 1,5 mln zł. Należy dodać, że przedsięwzięcie zostało zrealizowane również ze środków Lokalnej Strategii Rozwoju realizowanego przez LGD Bory Tucholskie. To przez LGD przechodził wniosek gminy o przebudowę dworca, który finalnie został pozytywnie rozpatrzony i skończył się otrzymaniem pieniędzy. W generalnym remoncie budynku zmieściły się: wymiany dachu, okien, drzwi, systemu ogrzewania, wszelkich instalacji. Pojawiło się nowe wyposażenie, zaaranżowano salkę edukacyjną, strefę wypoczynku, w której pojawił się sprzęt do projekcji. Nie zabrało elementów dla osób niepełnosprawnych, jak platforma przy niewielkich schodach, dzięki której będą mogli przemieszczać się z jednej sali na drugą. Uzupełnijmy, że remontem zajęła się firma „ZOJAX”, której właściciel **Jan Wildman** był jednym z gości piątkowego spotkania. Rolę projektanta spełniał **Łukasz Janicki**. W piątek usłyszeliśmy, że trudności podczas przeprowadzenia modernizacji nie brakowało. Efekt, co należy obiektywnie przyznać, robi jednak duże wrażenie.

Podczas otwarcia stacji wypowiadali się m.in. wójt i proboszcz.

Oprócz remontu, zakupiono też nowe wyposażenie, które będzie służyć podczas prowadzenia Stacji 60+.

Wyremontowana elewac

Są konkretne po dla seniorów. Cz

Jaki jest jednak spos
montowany dworzec
Z formalnego punktu
w Śliwicach nie tyl
mym remontem dw
otwierano „Stację 6
które będą spędza
Rozwoju Społeczne
Tak teraz nazywa si
wadzić będzie je gmi
z dyrektorką **Pauliną**
ską na czele. To tut
seniorów będzie m
równo kreatywnego
wolnego czasu, jak i

– Na tę chwilę cen
te dla zorganizowany
ne godziny. Oczywiś
udało się wypracow
godziny otwarcia cen
ger-Kawczyń
wicach zdec
cej na tema
do powiedze
święcenia ob
wspólnych
proboszcz ks
chowny w b
nych słowac
zwał lockdo
jego słów –
w domach i
krzywdę psyc
my, że locko

Zarządzać cent
lina Megger-Ka

eprasa.pl 5f165b135e

eraz może przeżyć drugą młodość

cja śliwickiego dworca.

Ściana wewnątrz budynku została odnowiona podobnie jak całe wnętrze parteru budynku.

Jedno z pomieszczeń przystosowanych do prowadzenia zajęć dla seniorów.

mysły ym się zajmą?

sób na to, by wyre- c tętnił teraz życiem? u widzenia w piątek e chwalono się sa- orca, co właściwie 0+". To wiek osób, ć czas w Centrum ego Gminy Śliwice. ę to miejsce, a pro- nny ośrodek kultury **Megger-Kawczyń-** aj grupa śliwickich nieć możliwość za- sposobu spędzania odpoczynku.

ntrum będzie otwar- ych grup, na wybra- cie chciałabym, aby rać stałe, codzienne ntrum – mówi Meg- ska. W piątek w Śli- cydowanie najwię- t potrzeb seniorów enia miał – w czasie biektu i odmawiania modlitw – lokalny . **Andrzej Koss**. Du- bardzo zdecydowa- ch – grzechem na- wn, który – według zamknął seniorów wyrządził im wielką chiczną. Przypomnij- down miał na celu chronić przed pandemią koronawirusa zdrowie i życie przede wszystkim seniorów/osób starszych, bo ci byli najbardziej narażeni na zachorowanie. Niektórzy z nich chorobę kończyli śmiercią. Ksiądz Koss zachwalał więc teraz, że w Śliwicach powstało publiczne miejsce dla spotkań seniorów. Konkrety natomiast podawała dyrektorka Paulina Megger-Kawczyńska. Seniorzy już w piątek pojawili się na drzwiach otwartych śliwickiego centrum/dworca. Natomiast wkrótce – z ich udziałem – realizowane będą 4 projekty, dla każdej kolejnej 15-osobowej grupy. Przedsięwzięcia, do których w najbliższych dniach odbędzie się nabór, prowadzone będą w ramach wspomnianego już wyżej Partnerstwa LGD Bory Tucholskie. Zaangażują się w nie miejscowe stowarzyszenia: Atrakcyjna Gmina i Knieja. Tłumacząc w największym skrócie: dzięki nim na seniorów czekać będą różnego rodzaju warsztaty (rękodzielnicze, zdrowego odżywiania, zajęcia sportowe, warsztaty z aktywizacji intelektualnej), jak również wyjazdy do instytucji kultury, wiosek tematycznych, na obiekty sportowe. Bazą będzie natomiast odbudowany dworzec w Śliwicach i otwarta właśnie „Stacja 60+".

trum dla seniorów będzie dyrektorka ośrodka kultury Pau- awczyńska.

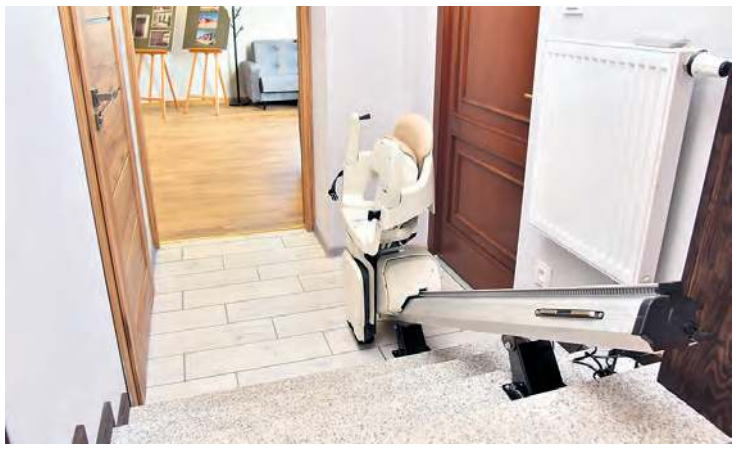

Platforma dla osób niepełnosprawnych.

Aktualnie na stacji można oglądać archiwalne zdjęcia związane z budynkiem.

Co z mieszkaniami? Zapowiedź wymiany okien

Warto dodać, że piętro budynku dworca od wielu lat ma swoich lokatorów, a teraz właścicielem obiektu jest gmina. W piątek podczas jednej ze swoich wypowiedzi w towarzystwie zebranych gości wójt Daniel Kożuch zapowiedział m.in., że gmina podejdzie wkrótce to tematu wymiany okien w tychże mieszkaniach.

Tekst i fot.
Piotr Paterski

Ogłoszenie płatne

Fundusze Europejskie Program Regionalny
Unia Europejska Europejski Fundusz Rozwoju Regionalnego

Centrum Rozwoju Społecznego gminy Śliwice „Stacja 60+"

Rewitalizacja budynku byłego dworca kolejowego odbyła się w ramach działania 7.1 Rozwój lokalny kierowany przez społeczność Regionalnego Programu Operacyjnego Województwa Kujawsko-Pomorskiego na lata 2014-2020. Wartość tej inwestycji wyniosła prawie 1,5 mln zł, z czego 1,2 mln zł stanowiło dofinansowanie ze środków Europejskiego Funduszu Rozwoju Regionalnego.

W budynku wymieniono pokrycie dachowe, stolarkę okienną i drzwiową, system ogrzewania, wszystkie instalacje, wyposażono wnętrze oraz zadbano o zieleń w otoczeniu i nowy parking. W budynku powstała nowa sala edukacyjna z przystosowaniem dla osób niepełnosprawnych, salka gimnastyczna i strefa wypoczynku ze sprzętem do projekcji.

Beneficjent: Gmina Śliwice

eprasa.pl 5f165b135e

Pokonują bariery niepełnosprawności

Stowarzyszenie Rodziców Dzieci Specjalnej Troski w Tucholi podsumowuje realizowany od 1 maja 2021 roku projekt. Dzięki niemu dziesięcioma formami wsparcia objęto 40 podopiecznych.

Wspólna praca chłopców. Co dwie głowy to nie jedna.

Zajęcia ze specjalistą.

Trening w siedzibie stowarzyszenia.

Ćwiczenia przed lustrem.

„Razem pokonamy bariery" to nazwa pierwszej edycji projektu realizowanego przez Stowarzyszenie Rodziców Dzieci Specjalnej Troski w Tucholi. Przedsięwzięcie finansowane było ze środków PFRON i środków własnych organizacji. Dotyczyło usprawnienia psycho-ruchowego uczestników oraz zwiększenia samodzielności osób z niepełnosprawnościami. Jak zaznacza koordynator projektu **Maria Lewandowska**, dziesięcioma formami wsparcia objęto 40 podopiecznych Stowarzyszenia Rodziców Dzieci Specjalnej Troski w Tucholi.

Każdy rodzic mógł dla dziecka wybrać od jednej do trzech terapii. Dotyczyły one rehabilitacji ruchowej, wsparcia rozwoju motorycznego niemowlęcia i małego dziecka, terapii funkcjonalnej, terapii zajęciowej z elementami terapii ręki, terapii zajęciowej z elementami terapii behawioralnej, terapii psychologicznej, terapii logopedycznej. Realizowane były też takie formy wsparcia jak trening umiejętności społecznych – muzykoterapia z elementami metody terapeutycznej Weroniki Sherborn (zajęcia grupowe) i terapia zajęciowa z elementami sensoplastyki (zajęcia grupowe)

– Projekt cieszy się bardzo dużym zainteresowaniem rodziców. Przeprowadziliśmy łącznie 1960 godzin zajęć rehabilitacyjnych i terapeutycznych – informuje Maria Lewandowska. – Dzieci chętnie uczestniczyły w proponowanych im zajęciach. Przychodziły na spotkania integracyjne i z przyjemnością współpracowały z prowadzącymi terapię specjalistami.

Koordynatorka dodaje, że zakończenie projektu nie oznacza końca realizacji zadania. – Niebawem, najprawdopodobniej w kwietniu ogłosimy nabór do drugiej edycji tego projektu – podsumowuje.

(lz), fot. nadesłane

Ogłoszenie płatne

Państwowy Fundusz Rehabilitacji Osób Niepełnosprawnych

Z dniem 31.03.2022 dobiega końca pierwsza edycja projektu pn. „Razem pokonamy bariery!", który był współfinansowany ze środków PFRON, a także środków własnych.
Przedsięwzięcie realizowane było w okresie od 1.05.2021 r. do 31.03.2022 r.
Dziesięcioma formami wsparcia objęto 40 podopiecznych Stowarzyszenia Rodziców Dzieci Specjalnej Troski w Tucholi.

Zawojuj Chojnice

Konkurs na haft

Konkurs przeznaczony jest dla osób dorosłych – mieszkańców regionów, gdzie haft kaszubski jest naturalnym elementem lokalnego dziedzictwa, czyli Kaszub i Borów Tucholskich.

Organizatorem konkursu hafciarskiego Etno design jest Gminny Ośrodek Kultury w Chojnicach. Chodzi o wykonanie i przesłanie na adres realizatora prac hafciarskich wykonanych wzorami kaszubskimi. Oceniane będą z uwzględnieniem dwóch kategorii: hafty kaszubskie na elementach strojów (również współczesnych) i tutaj pula nagród wynosi 4500 zł oraz w kategorii hafty kaszubskie na serwetach, obrusach, bieżnikach, etc. – tu pula nagród wynosi 1500 zł.

Każdy uczestnik konkursu może oddać maksymalnie pięć prac konkursowych. Jak podaje organizator, będą one wykorzystane do opracowania zajęć edukacyjnych, wydawnictw i publikacji promujących haft kaszubski oraz prezentowane na wystawie podsumowującej całość działań.

Prace należy dostarczyć do siedziby GOK przy ul. Kościerskiej 10/2 w Chojnicach w terminie od 1 do 30 czerwca bieżącego roku. Konieczne jest dołączenie wypełnionej karty zgłoszeniowej. Można ją pobrać, podobnie jak regulamin, ze strony internetowej www.gokchojnice.pl; www.muzeum.tuchola.pl; www.tucholski.pl

Konkurs jest elementem projektu: „Kaszëbskô móda z kaszebscë szafë" dofinansowanego ze środków Narodowego Centrum Kultury w ramach Programu EtnoPolska 2022

(lz)

eprasa.pl 5f165b135e

Sucha – Byszewo

Ekstremalna Droga Krzyżowa już za tydzień

Podczas marszu obowiązuje zasada milczenia i wewnętrznej modlitwy. – Każdy indywidualnie, sam, ma w jakimś sensie przeżyć to, co ponad 2000 lat temu przeżywał Pan Jezus, podążając na Golgotę – tłumaczy nam organizator EDK, która po raz kolejny wyruszy z Suchej już 8 kwietnia.

Przejście EDK z Suchej do Byszewa zajmuje około 9 godzin. Fot. nadesłane.

Wielkimi krokami zbliża się najważniejsze dla chrześcijan święto w roku – Wielkanoc. Czasem przygotowującym do jego przeżywania ma być wielki post, z kolei jednym z głównych nabożeństw w jego trakcie są drogi krzyżowe. Najczęściej odbywają się w świątyniach, na naszym terenie znana jest też ta, która przechodzi ulicami Tucholi w Wielki Piątek. Nie każdy jednak wie, że w Borach Tucholskich organizowane są też Ekstremalne Drogi Krzyżowe – wydarzenia, które łączą survival z wiarą. W Śliwicach swój początek mają dwie trasy. EDK wyrusza też z Suchej (w gminie Lubiewo) i prowadzi do miejscowości Byszewo w gminie Koronowo.

Właśnie o drodze krzyżowej z Suchej do Byszewa opowiada nam **Marcin Nitka** – lubiewski radny, sołtys malutkiego Cierplewa, ale też wieloletni uczestnik EDK i organizator lokalnego wydarzenia. Pierwszy raz szedł do Byszewa z Bydgoszczy w 2016 roku, w dwóch kolejnych latach już z Suchej. W 2018 roku wraz z żoną organizował też EDK Garczegorze – Łeba. Edycja 2022 będzie jego siódmym podejściem do wyjątkowej drogi krzyżowej.

Nie ma być łatwo

Jak tłumaczy Marcin Nitka, w pierwszej, lokalnej edycji EDK (w 2017 roku) na trasę Sucha – Byszewo wyszło około 70 osób. Najstarsza uczestniczka, która zmarła w tym roku, pani Lidzia, miała wówczas ponad 80 lat.

– W kolejnych latach było nas coraz więcej, najwięcej ponad 100 osób. EDK zawsze rozpoczyna się w piątek mszą świętą o godzinie 22:00 w kościele pw. św. Maksymiliana w Suchej. Ksiądz udziela błogosławieństwa na wędrówkę. Proboszcz **Piotr Lubecki** również co roku bierze udział w Ekstremalnej Drodze Krzyżowej i mimo wielu obowiązków nigdy nie zostawia swoich parafian samych – opisuje Nitka.

Ekstremalna Droga Krzyżowa z Suchej do Byszewa wyruszy już za tydzień – 8 kwietnia, start o godzinie 22:00. Zapisy prowadzone są poprzez stronę edk.org.pl. Zgłosić można się też w samym dniu EDK, w kościele pw. św. Maksymiliana – przed mszą.

Jak na ekstremalne wyzwanie przystało, nie może być łatwo. EDK to nie tylko ćwiczenie fizyczności, ale przede wszystkim duchowości uczestnika. Milczenie, medytacja, modlitwa, fizyczny ból. To wszystko główne cechy przeżywania opisywanego wyzwania. Trasa Sucha – Byszewo liczy 32 kilometry, a jej pokonanie zajmuje około 9 godzin.

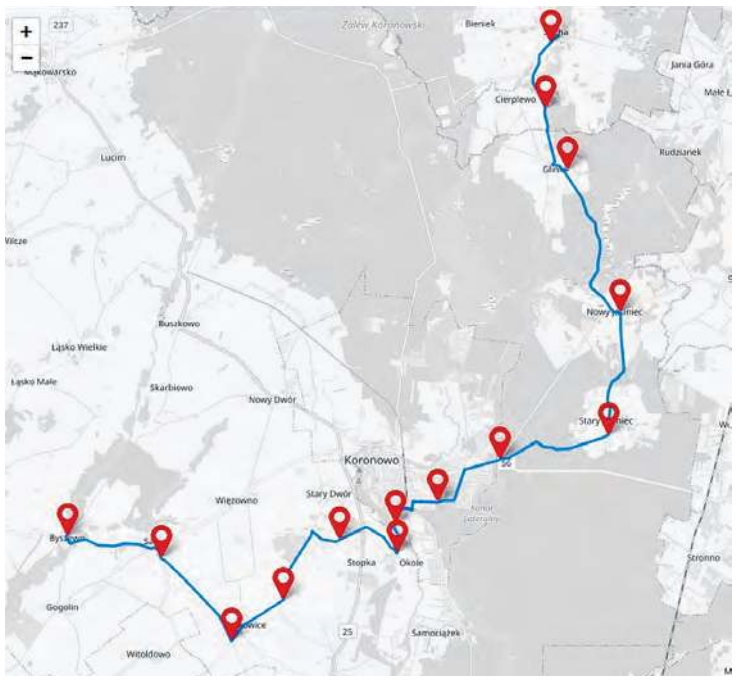

Trasa liczy 32 kilometry.

– Z kościoła idziemy w kierunku Glinek, dalej Nowego i Starego Jasińca, do Koronowa i z Koronowa w kierunku Byszewa. Trasa prowadzi lasami, polnymi drogami, często w błocie i kałużach. Tam, gdzie nie ma alternatywy, pozostają odcinki asfaltowe. Podczas wędrówki rozważane są stacje drogi krzyżowej. Na zakończenie w Byszewie czekają na nas co roku proboszcz ksiądz Stefan wraz z parafianami i zapraszają nas na poczęstunek. Kanapki, drożdżówki czy kubek gorącej kawy są dla nas czymś więcej niż jedzeniem, ale obrazem życzliwości, którą otrzymujemy od nich w zamian za nasz trud. Nie ukrywam też, że po 9 godzinach marszu ten poczęstunek dodaje nam sił – relacjonuje organizator wydarzenia.

Na co się przygotować?

W sobotę, około godziny 8:00 rano, odbywa się kolejna msza. Grupa z Suchej łączy się z innymi, które także przybywają do sanktuarium w Byszewie, m.in. z Bydgoszczy czy Nakła nad Notecią.

– EDK polega na samotnym lub w małych grupach marszu do wyznaczonego sanktuarium. W naszym przypadku jest to właśnie Sanktuarium Matki Bożej Królowej Krajny w Byszewie. Podczas marszu obowiązuje zasada milczenia i indywidualnej modlitwy. Nie jest to pielgrzymka! Na pielgrzymce śpiewamy, rozmawiamy, modlimy się razem. Tu wręcz przeciwnie. Każdy indywidualnie, sam, ma w jakimś sensie przeżyć to, co ponad 2000 lat temu przeżywał Pan Jezus, podążając na Golgotę – kontynuuje Marcin Nitka.

Jak przekonuje i zachęca, udział w EDK może wziąć każdy, od dzieci (oczywiście pod opieką dorosłych) po najstarszych w rodzinie. Podpowiedzi dla tych, którzy zdecydują się pójść, ale nie mają doświadczenia w takich wyprawach? Ważne, aby ubrać się ciepło, odpowiednio do panujących warunków. Należy pamiętać o odblaskowych elementach i koniecznie wygodnych butach. Trzeba mieć przy sobie ciepły napój, coś do zjedzenia, latarkę (najlepiej sprawdzają się czołówki) i urządzenie do komunikacji – w razie problemów na trasie.

– W kwestii naszej lokalnej EDK, chciałbym bardzo podziękować panu Krzysztofowi Kowalewskiemu z Ośrodka Wczasowego „Wrzos" w Wielonku. To on co roku własnym samochodem, asekuruje całą naszą grupę i w razie problemów wszystkim pomaga. Podwozi w bezpieczne miejsca, nierzadko do domów, czuwa nad bezpieczeństwem. Dzięki temu każdy uczestnik czuje się pewnie i wie, że w razie problemów jest ktoś, kto pomoże – kończy Marcin Nitka.

Ekstremalna Droga Krzyżowa z Suchej do Byszewa wyruszy już za tydzień – 8 kwietnia, start o godzinie 22:00. Jak wziąć w niej udział? Zapisy prowadzone są poprzez stronę edk.org.pl. W zakładce „Zapisz się" wybieramy województwo kujawsko-pomorskie, a następnie trasę z Suchej. Zgłosić można się też w samym dniu EDK, w kościele pw. św. Maksymiliana – przed mszą.

Kamil Tajl

Tworzysz? Pokaż się na kiermaszu

Muzeum Borów Tucholskich czeka na zgłoszenia od osób lub podmiotów, które chcą wziąć udział w kiermaszu wielkanocnym.

Kiermasz wielkanocny ma odbyć się w Książnicy Tucholskiej przy ul. Pocztowej 7b w dniu 9 kwietnia (sobota) w godz. 10:00 – 14:00. W związku z tym Starosta Tucholski jako organizator przedsięwzięcia zapaszą twórców ludowych, rękodzielników, lokalnych producentów żywności, przedstawicieli kół gospodyń wiejskich i organizacji pozarządowych do prezentacji swoich wyrobów. Zgłoszenia wystawców celem określenia liczny stanowisk należy składać do 6 kwietnia (środa) telefonicznie pod nr 52 334 21 89, 52 55 90 738 lub pocztą elektroniczną muzeum@tuchola.pl, promocja@tuchola.pl

Tekst i fot. (lz)

eprasa.pl 5f165b135e

Walka na słowa

Aż 73 osoby wzięły udział w Turnieju Recytatorskim „O pióro Jana Brzechwy”. Przesłuchania trwały kilka godzin.

W oczekiwaniu na swoją kolej.

Turniej Recytatorski „O pióro Jana Brzechwy” odbył się w Tucholskim Ośrodku Kultury w minioną środę, 23 marca. W przesłuchaniach udział wzięło 24 recytatorów z klas I, 24 z klas II oraz 25 z klas III szkół podstawowych. Łącznie 73 osoby.

Konkurs recytatorski, jak widać, cieszył się w tym roku ogromnym powodzeniem.

– To rekordowa liczba – zaznacza prowadząca **Hanna Krueger**. – Widać, że po dwóch latach organizacji konkursu recytatorskiego w formie online dzieci są spragnione występów na żywo i kontaktu z rówieśnikami – dodaje.

Młodzi ludzie uczestniczący w przesłuchaniach reprezentowali Szkoły Podstawowe nr 1, 2, 3 i 5 w Tucholi, Szkołę Podstawową w Śliwicach, Kiełpinie, Lubiewie, Legbądzie, Gostycynie, Kęsowie, Bysławiu i Raciążu. Zmagania z trudną sztuką recytacji oceniało jury w składzie **Joanna Żebrowska**, **Kazimierz Rink** i **Adam Korytowski**.

Zadowoleni z prezentacji.

W podziękowaniu za udział dla wszystkich uczestników przygotowano i rozdano pamiątkowe dyplomy. Natomiast wybranych przez jury młodych recytatorów nagrodzono upominkami.

Tekst i fot. Lucyna Zdanowska

Brawa dla kolejnego recytatora.

Turniej Recytatorski „O pióro Jana Brzechwy”

■ Klasy I

I – Katarzyna Copija (SP 3 Tuchola) i Maja Nowakowska (SP Śliwice)
II – Hanna Marcińczyk (SP 3 Tuchola) i Kornel Spychalski (SP Śliwice)
III miejsce – Lena Kunda (SP Kęsowo), Anton Ziółkowski (SP 5 Tuchola) i Oliwier Leszczyński (SP Kiełpin)
wyróżnienia: Marcelina Kluska (SP Gostycyn), Wiktoria Dębicka (SP Bysław), Jakub Kluczyk (SP Lubiewo), Antoni Dzikowski (SP 5 Tuchola)

■ Klasy II

I – Alicja Barczewska (SP 2 Tuchola) i Marcel Gackowski (SP Lubiewo)
II – Lena Słoma (SP 5 Tuchola) i Marika Łapka (SP 3 Tuchola)
III – Liliana Rydelek (SP 5 Tuchola), Norbert Giłka (SP Gostycyn) i Rozalia Blachnierek (SP Lubiewo)
wyróżnienia: Oskar Rajca (SP Śliwice), Julia Gac (SP Gostycyn), Olimpia Okonek (SP Bysław)

■ Klasy III

I – Remigiusz Czajka (SP 2 Tuchola) i Sebastian Puchalski (SP Śliwice)
II – Liliana Tyda (SP 1 Tuchola), Nadia Hryniewska (SP 2 Tuchola) i Zofia Neumann (SP Lubiewo)
III – Amelia Szlachcikowska (SP Śliwice) i Aleksandra Szamocka (SP Legbąd)
wyróżnienia: Filip Rydzkowski (SP Bysław) Julia Socha (SP Lubiewo), Ewa Jaszkowska (SP Bysław), Sara Jamrozińska – Drzastwa (SP 5 Tuchola), Julia Adamczyk (SP 1 Tuchola), Olga Cieślik (SP 2 Tuchola).

Ekipa z „Jedynki”.

Młodzi uczniowie prezentowali swoje recytatorskie umiejętności w znanym, lokalnym konkursie.

eprasa.pl 5f165b135e

Makrama zagrała im w duszy

Dopóki Karolina Donarska nie wpadła na warsztaty, o makramach w gostycńskiej bibliotece wiadomo było... że fajnie wyglądają. Niewiele osób miało coś wspólnego z plątaniem sznurków, a już na pewno niewiele znało profesjonalne węzły. Z przyjemnością więc wszyscy skorzystali z okazji, żeby nauczyć się czegoś nowego.

Pierwsze koty za płoty.

Cenne rady instruktorki.

Do zaplatania podstawowych makram wystarczy znajomość 2–3 splotów.

Makrama to technika wiązania sznurków, za pomocą której można wykonać różnorodne dodatki wnętrzarskie, torebki, kwietniki, biżuterię i wiele innych dekoracji. Uczy cierpliwości i rozwija kreatywność. Cieszy się obecnie dużym zainteresowaniem – doskonale wpisuje się w modny w ostatnich latach styl boho. Zadomowiła się też w gostycyńskiej bibliotece. Zajęcia z tworzenia makramy odbyły się w tym miejscu w ubiegłym tygodniu. Zaciekawienie kursem było spore, w związku z czym organizatorzy postanowili wyznaczyć kolejny dzień na dodatkowe spotkanie. Łącznie w dwudniowych warsztatach udział wzięły 23 osoby. Mało tego, jest szansa na powtórkę tej rozrywki.

Uczestniczki uczyły się wyplatania pod czujnym okiem rękodzielniczki **Karoliny Donarskiej**. Zadaniem pań było wykonanie makramy na ścianę. Najpierw przygotowane zostały sznurki, a następnie krok po kroku instruktorka demonstrowała podstawowe sploty: płaski i żebrowy. Panie w wielkim skupieniu i z zaangażowaniem tworzyły wiązania ze sznurka.

Do zaplatania podstawowych makram wystarczy znajomość 2-3 splotów. Makrama powstaje przez odpowiedni sposób ich wiązania i skręcania oraz nawijania nici lub sznurków, które są wcześniej przygotowane za pomocą konkretnego splotu. Można dzięki temu kreować rozmaite wzory i łączenia. Przydaje się tu kreatywność oraz inwencja twórcza zaplatającego. Zdaniem specjalisty prowadzącego makramowe warsztaty podstawą jest systematyczna praca, ponieważ same sploty i wiązania opanowuje się bardzo szybko. Z czasem przychodzi precyzja, a ta w tworzeniu makram jest niezwykle ważna. Im precyzyjniejsze przesunięcie nitek, równiejsze nawijanie i zaciąganie pętelek, tym efektowniejszy będzie końcowy wyrób.

– Tworzenie frędzli daje ogromną przyjemność, rozwija kreatywność, stanowi doskonały sposób na relaks i oczywiście dostarcza mnóstwo satysfakcji. I w takiej atmosferze przebiegało nasze spotkanie – podsumowują pracownicy Gminnej Biblioteki Publicznej w Gostycynie.

Lucyna Zdanowska, fot. GBP Gostycyn

Makrama powstaje przez odpowiedni sposób wiązania i skręcania sznurków.

Zaplatanie makram to sztuka, którą może opanować każda chętna osoba. Potrzebne jest jedynie zaangażowanie, systematyczność oraz cierpliwość.

Początki są trudne, ale efekty robią wrażenie.

Ubiegłotygodniowe warsztaty z robienia makramy.

eprasa.pl 5f165b135e

Uczniowie Nowodworka:

Świętują, ale też pomagają

„Więc chodź, pomaluj mój świat, na żółto i na niebiesko” – cytat z kultowej piosenki, który przez lata przywoływał skojarzenia przede wszystkim z nadchodzącą wiosną. Obecnie, przy zamianie miejsc barw, pojawią się zupełnie inne myśli... Ale w Nowodworku dodali jeszcze zielony – kolor nadziei.

Przeróżne były pomysły na zastąpienie plecaka.

22 marca uczniowie Nowodworka przeszli ulicami Tucholi z flagami Ukrainy w rękach.

Uczniowie „Czytającego i Śpiewającego Nowodworka” we współpracy z historyczką Aleksandrą Wegner przygotowali program artystyczny z prezentacją o relacjach polsko-ukraińskich po 1991 roku.

Przemarsz był gestem solidarności społeczności Nowodworka z Ukrainą oraz wyrazem sprzeciwu wobec wojny.

Irlandzkie święto, czyli wszechobecny kolor zielony. Kolor, który jest też symbolem nadziei.

Wiosnę powitano na sportowo – turniejem w siatkówkę.

Od pierwszych dni wojny, która wybuchła u naszych wschodnich sąsiadów, społeczność Nowodworka zaangażowała się w akcje pomocowe dla mieszkańców Ukrainy. W szkołach tradycyjnie obchodzi się przeróżne święta i tematyczne dni, a w tym trudnym czasie licealiści wykorzystają każdą sposobność, aby organizować wsparcie. Dlatego obok irlandzkiej zieleni czy wiosennej ekspresji kolorów, zawsze pojawiały się też barwy niebiesko-żółte.

17 marca przypadał Dzień Świętego Patryka. Absolwenci LO pamiętają zapewne, że w szkole irlandzkie święto znane jest przynajmniej od kilkunastu lat. W tym roku na korytarzach Nowodworka znowu królował zielony. Klasa, w której najwięcej uczniów było ubranych w tym kolorze oraz trzy najlepiej przebrane osoby, zdobyły nagrody. Dodatkowo każdy w zielonej garderobie otrzymał „szczęśliwy numerek” – ten chronił przed kartkówkami czy odpowiedziami. Chętni uczniowie na boisku szkolnym zatańczyli też tradycyjną belgijkę. Podczas dwóch przerw do zakupienia były pączki. Cały dochód z ich sprzedaży zostanie teraz przeznaczony na zakup przyborów szkolnych dla uczniów z Ukrainy, którzy stali się częścią społeczności Nowodworka. Organizatorkami irlandzkiej imprezy były anglistki **Katarzyna Stachowicz-Grabowska** i **Magdalena Sienkiewicz-Lipińska**.

Dzień bez plecaka za to z... kajakiem.

Dzięki nim na ulicach niebiesko-żółto

W zeszłym tygodniu, a dokładnie 22 marca, licealiści obchodzili z kolei pierwszy dzień wiosny. Dlaczego dzień później niż reszta świata?

– 21 marca w naszej szkole odbywała się próbna matura z matematyki, w związku z tym obchody zostały przeniesione, by i trzecioklasiści mogli wziąć w nich udział. Aby jednak zaakcentować wyjątkowość pierwszego dnia wiosny, wszyscy uczniowie mieli „dzień bez plecaka”. Co nie oznaczało, że bez podręczników. Należało przynieść pomoce dydaktyczne, ale nie w plecaku. Pomysły przyprawiały o zawrót głowy – tłumaczy **Martyna Olejnik**.

Książki zostały tego dnia przyniesione m.in. w: walizkach, neseserach, koszach i koszykach czy kartonach. Na szkolnym korytarzu pojawił się nawet... kajak. Jak już wspomnieliśmy, świętowanie nadejścia wiosny połączono w tym roku z wyrazem solidarności dla Ukrainy. Uczniowie „Czytającego i Śpiewającego Nowodworka” we współpracy z historyczką **Aleksandrą Wegner** przygotowali program artystyczny z prezentacją o relacjach polsko-ukraińskich po 1991 roku. Były też występy muzyczne oraz recytacje wierszy z Ukrainy i dla Ukrainy w tłumaczeniu poetki Anety Kamińskiej. Program artystyczny zakończył się manifestacją na ulicach Tucholi. Była ona gestem solidarności społeczności Nowodworka z Ukrainą oraz wyrazem sprzeciwu wobec wojny.

22 marca nauczyciele wychowania fizycznego zorganizowali ponadto zawody w siatkówce drużyn mieszanych. Podczas przerw po raz kolejny pojawiły się słodkości. Kiermasz babeczek przyniósł kolejne 475 złotych na zakup indywidualnych prezentów dla dzieci z Ukrainy. Kolejne, ponieważ nowodworczycy regularnie organizują zbiórki darów i zrzutki, np. do puszek PCK.

Kamil Tajl, fot. nadesłane

eprasa.pl 5f165b135e

Boks

Zawodowe zwycięstwo

Z jednej strony poszło łatwiej, niż przewidywał; z drugiej swój poważny start okupił stresem i kilkoma przyjętymi ciosami rywala. Jednak warto było. Mikołaj Cieślik poznał smak zwycięstwa w zawodowym boksie.

Postawił na niego trener chojnickiego klubu bokserskiego Marcin Gruchała. Mówił bez ogródek, że lekko nie będzie w zawodowym ringu, bo początki bywają trudne. W Wejherowie młody tucholanin wykazał hart ducha i triumfował. Walka w sobotni wieczór (5 marca) podczaas wejherowskie gali Wasiakowski Boxing Show okazała się dużym przełomem w niebogatej jeszcze karierze Mikołaja Cieślika.

Tucholanin był owego dnia jednym z pięściarzy, którzy mieli się zaprezentować w innej kategorii walk. Nie chodzi o wagę (tu Mikołaj „chodzi" w kategorii lekkopółśredniej – do 63 kg), ale o boks zawodowy, nie olimpijski.

– Dotąd startowałem na innych zasadach – opowiada tucholski bokser. – Teraz trzeba było założyć twardsze rękawice, odsłonić głowę, odłożyć kask. Co prawda wiedziałem, że to bardziej urazowy boks, ale gdy przychodzi moment wejścia na ring, motywacja jest potężna, a napięcie sięga zenitu.

Trzy rundy były pokazem solidnego boksowania w wykonaniu tucholanina.

Zwycięstwo w zawodowym boksie to duży krok do przodu.

Mocny cios rywala pozwolił się otrząsnąć

Cieślik nie ukrywa, że póki jeszcze siedział w aucie, nie był w rękawicach i bokserskim rynsztunku, nie czuł obciążenia. Gdy jednak stanął przy linach, poczuł adrenalinę.

Pierwsza runda walki z Robertem Niedźwiedzkim (KS Silesia Katowice), utytułowanym byłym kickokserem, była zaskakująca o tyle, że tucholanin spodziewał się boksowania w dystansie, próby wzajemnego wyczucia rywala. Tymczasem przeciwnik, mocniejszy w budowie i dziewięć centymetrów niższy od Cieślika, ruszył na niego z impetem. Tucholanin musiał się bronić i przyjął kilka ciosów, z których jeden, jak określił Borowiak, otrzeźwił go.

– Gdy rywal ostro zaczął boksować, a czas pierwszej z czterech trzyminutowych rund płynął, zrozumiałem, że muszę coś z tym zrobić – przyznaje Borowiak. – Jeden z mocniejszych ciosów obudził we mnie sportową złość, z całym szacunkiem dla rywala oczywiście. W drugiej rundzie zawziąłem się i zacząłem przejmować inicjatywę. Moim zdaniem przeciwnika zawiodła kondycja, szybko się wypompował.

Mikołaj Cieślik w trzeciej rundzie poczuł wiatr w żaglach. Oddał dwa mocne uderzenia na korpus i jeden na głowę. Rywal był liczony trzy razy. Czwarta runda to spokojne boksowanie i punktowanie przeciwnika. Tucholanin kontrolował przebieg pojedynku i ostatecznie wygrał starcie na punkty.

– Pogratulowaliśmy sobie walki z Robertem – relacjonuje sportowiec. – Satysfakcja z wygranej w boksie zawodowym jest nie do opisania. Jestem z siebie dumny, choć jeszcze dużo pracy przede mną. Dziękuję trenerowi za wiarę we mnie i ogrom przygotowań. Wspierali mnie bliscy w narożniku. Mama nie zdążyła dojechać, ale obserwowała walkę w internecie. Teraz przede mną przygotowania do czerwcowych mistrzostw Polski juniorów w Bytomiu. Trenuję ostro i z wiarą spoglądam w przyszłość.

Jarosław Kania,
fot. nadesłane

Reklama, ogłoszenie płatne

KOPALNIA KRUSZYWA
Drew-Kos Tuchola
ul. Chojnicka 74
tel. 534 665 535
52 334 38 38
Oferujemy:
• piasek, glinę,
• ziemię z wykopów (do wyrównywania terenu),
• ziemię ogrodową,
• kamień polny,
• kruszywo drogowe.

Zatrudnimy pracowników do pracy w Niemczech w przetwórstwie rybnym i ogrodnictwie.
Nie wymagamy znajomości j. niemieckiego.
Kontakt telefoniczny od poniedziałku do piątku w godz. od 9:00 do 13:00 663-626-877

Reklama

TAXI
Przewóz max. 6 osób
tel. 781 555 507

Wyjeżdżasz za granicę na wakacje lub do pracy?
Musisz wykonać test na Covid-19?
Zadzwoń i umów się, a my przyjedziemy do Ciebie.
W ofercie test PCR i antygenowy (wynik w 15-20 minut).
Zaświadczenia w j. polskim/angielskim/niemieckim.
Tel. 532 508 034
ARTMED TRANSPORT SANITARNY

KONCESJONOWANA AGENCJA OCHRONY MIENIA I OSÓB „BOS"
Mariusz Łaszewski
POSTAW NA BEZPIECZEŃSTWO
• projektowanie systemów alarmowych
• montaż • centrale telefoniczne
• internet bezprzewodowy
• konwoje • ochrona fizyczna
• monitoring
OCHRONA BOS SECURITY
KORZYSTAJ Z USŁUG PROFESJONALISTÓW Z TUCHOLI!
Tuchola, ul. Przemysłowa 4, biuro@ochronabos.pl
tel. 52 334 35 14, kom. 603 504 254, 502 722 217

WĘGIEL
węgiel z polskich kopalni
NAWOZY
MATERIAŁY BUDOWLANE
PROMOCJA CEMENT EKSPERT
poleca SKŁAD OPAŁU
Bysław, ul. Przemysłowa 9
tel. 608 67 10 25, 602 52 16 69
tel./fax 52 33 497 95
DOWÓZ W CENIE

eprasa.pl 5f165b135e

Witamy na świecie

W ciągu kilku ostatnich dni przyszedł na świat:

Kazimierz Olejnik, 24.03, Kęsowo, 55 cm, 3380 g. Fot. nadesłane

(lz)

Badanie słuchu w poradni

7 kwietnia od godz. 9:00 w poradni logopedycznej przy ulicy Chopina w Tucholi odbędą się bezpłatne badania słuchu. Osoby, które chciałyby z nich skorzystać, powinny dokonać wcześniejszej rejestracji dzwoniąc pod nr tel. 739 220 234.

(lz)

Cekcyn

Zająca spotkasz na plaży

10 kwietnia na plaży w Cekcynie odbędzie się spotkanie z zającem.

Gminny Ośrodek Kultury w Cekcynie wraz z Stowarzyszeniem Rodzina Kolpinga organizują spotkanie z zającem. Odbędzie się ono w niedzielę, 10 kwietnia w godzinach od 15:00 do 18:00 na plaży przy Jeziorze Wielkim Cekcyńskim. Będzie to okazja do przyozdobienia swojego domu na święta, ponieważ zaplanowano kiermasz rękodzieła artystycznego. W programie także: stoiska gastronomiczne, rozstrzygnięcie Gminnego Konkursu na Ozdobę Wielkanocną, a przede wszystkim – wizyta zająca! Będzie można wziąć udział w zajęczym tańcu, poszukiwać wspólnie ukrytych jajek, a także uczestniczyć w innych, tematycznych zabawach i konkursach. To tylko kilka z przygotowanych atrakcji. Zaplanowano również malowanie twarzy oraz bańki mydlane.

ed

informator borowiacki

■ pogotowie

telefon alarmowy 999

Tuchola, ul. Nowodworskiego 14–18,

■ szpital

Tuchola, ul. Nowodworskiego 14–18, tel. centrala: 52 33 605 00, fax 52 33 605 04

■ przychodnie gminne

Cekcyn, ul. Dworcowa 6, tel. 52 33 475 10

Gostycyn, ul. Bydgoska 14, tel. 52 33 460 24

Kęsowo, ul. Łąkowa 1, tel. 52 33 440 13

Lubiewo, ul. Wojska Polskiego 41, tel. 52 33 493 79

Śliwice, ul. Szkolna 7, tel. 52 33 400 19

Tuchola, MCL, ul. Świecka 27:

Poradnia Dziecięca tel. 52 33 657 60;

Poradnia Ogólna tel. 52 33 433 44;

■ policja

telefon alarmowy 997, 112

Cekcyn, ul. Szkolna 2, tel. 47 75 23 515

Gostycyn, ul. Bydgoska 6/3, tel. 47 75 23 611

Śliwice, ul. ks. Sychowskiego 30, tel. 47 75 23 812

Tuchola, ul. Dworcowa 17a, tel. 47 75 23 200, 47 75 23 221, 514 970 549

■ straż pożarna

telefon alarmowy 998

Tuchola, ul. Sępoleńska 20, tel. 47 751 42 00

■ pogotowie gazowe

tel. alarmowy 992

■ posterunek energetyczny

tel. alarmowy 991 (Chojnice)

■ wodociągi

Tuchola, ul. Warszawska 7, tel. 52 33 450 58, 727 686 700 (telefony czynne całą dobę)

Tuchola, ul. Budowlana 2, „Tuchwod”, tel. 52 33 433 08 (czynny całą dobę) tel. 509 227 526 (po godz. 15.00)

■ ciepłownia

Tuchola, ul. Witosa 4, tel. 52 55 90 297

■ starostwo

Tuchola, ul. Pocztowa 7, tel. 52 559 07 00, 52 559 07 30

■ urzędy gmin

Cekcyn, ul. Szkolna 2, tel. 52 33 475 50

Gostycyn, ul. Bydgoska 8, tel. 52 33 673 10

Kęsowo, ul. Główna 11, tel. 52 33 440 91

Lubiewo, ul. Hallera 9, tel. 52 33 493 10

Śliwice, ul. ks. Sychowskiego 30, tel. 52 33 407 10

Tuchola, pl. Zamkowy 1, tel. 52 56 425 00

■ urząd skarbowy

Tuchola, pl. Zamkowy 4, tel. 52 33 63 300 – do 328

■ Zarząd Dróg Powiatowych

całodobowy numer alarmowy tel. 696 050 438

■ urzędy pocztowe

Bysław, ul. Główna 61, tel. 885 900 508

Cekcyn, ul. Wczasowa 3, tel. 52 33 472 00

Lubiewo, ul. Wojska Polskiego 43, tel. 885 920 802

Kęsowo, ul. Główna 32a, tel. 885 900 238

Gostycyn, ul. Bydgoska 6, tel. 52 33 460 60

Tuchola, ul. Świecka 25, tel. 52 33 486 01, 52 33 486 02, 52 33 486 10

Tuchola, al. LOP 9, tel. 885 952 166

Śliwice, ul. Dworcowa 37, tel. 52 33 400 77

■ informacja turystyczna

Tuchola, ul. Podgórna 3, tel. 52 33 421 89

■ informacja PKS

tel. 52 39 740 34 – Chojnice

■ ośrodki kultury

Cekcyn, ul. Szkolna 4, tel. 52 33 475 76

Gostycyn, ul. Główna 35, tel. 52 33 461 53, 513 141 122

Kęsowo, ul. Główna 7, tel. 52 33 440 92

Lubiewo, tel. 512 864 195

Śliwice, ul. Dworcowa 39, tel. 52 33 400 71, 579 470 156

Tuchola, pl. Zamkowy 8, tel. 52 33 433 88

■ muzea i wystawy

Tuchola, Muzeum Borów Tucholskich, ul. Podgórna 3, tel. 52 33 421 89

Wielki Mędromierz nr 20, Izba Tradycji (pojazdy i sprzęty zabytkowe), otwarte: soboty w godz. 14.00-18.00, tel. 608 846 245, wstęp bezpłatny, muzeum udostępnione także dla osób niepełnosprawnych

■ biblioteki

Tuchola, Miejska Biblioteka Publiczna, ul. Pocztowa 7a, tel. 52 33 450 38, 518 336 164.

Bysław, biblioteka publiczna, filia, tel. 52 33 498 81

Cekcyn, ul. Szkolna 2, tel. 52 33 475 68

Gostycyn, Biblioteka Publiczna, ul. Sępoleńska 12a, tel. 52 33 462 51

Lubiewo, Biblioteka – Centrum Kultury i Promocji Gminy Lubiewo, ul. Wincentego Witosa 1, tel. 663 884 662

Śliwice, Gminna Biblioteka Publiczna, ul. Dworcowa 11, tel. 52 33 40 152

■ msze święte

Tuchola, Parafia pw. Bożego Ciała, ul. Świecka 24, godziny: 7^{30}, 9^{00}, 10^{30}, 12^{00}, 18^{00}, msza niedzielna w sobotę o 18^{00}.

• Parafia pw. Opatrzności Bożej, ul. Jana Pawła II 1, godziny: 8^{00}, 10^{00}, 11^{30}.

• Parafia pw. św Jakuba Apostoła, ul. Chojnicka 28, godziny: 8^{30}, 10^{00}, 12^{00}, 17^{00}, msze niedzielne, Kiełpin, godz. 11^{00}, Białowieża, godz.16^{00}.

• Parafia pw. św. Bartłomieja, godziny: 8^{00}, 9^{30}, 11^{00}, 12^{15}, 16^{00} msze niedzielne.

■ rzecznik konsumentów

Tuchola, Powiatowy Rzecznik Konsumentów, ul. Pocztowa 7, tel. 52 559 07 33

■ pomoc dla rodzin

Tuchola, pl. Zamkowy 1 – Gminny Ośrodek Wsparcia dla Rodzin; bezpłatna pomoc: psycholog: wtorek 13.00-17.00, radca prawny: z powodu pandemii Covid-19 porady prawne zawieszone do odwołania

Tuchola, ul. Nowodworskiego 14-18, szpital, poradnia uzależnień – AL-ANON, Grupa Samopomocowa Krewnych i Przyjaciół Alkoholików; spotkania w poniedziałki o godz. 18.00; tel. 888 586 777

Prosimy o informowanie redakcji o zmianach (tel. 52 33 630 50)

eprasa.pl 5f165b135e

kronika policyjna

- We wtorek 22.03 o godz. 16:35 w Drożdzienicy kierująca mazdą najechała na ubytek w nawierzchni jezdni. Szkodę poniosła 30-letnia mieszkanka gm. Kęsowo.
- W środę 23.03 o godz. 9:45 na trasie Legbąd – Woziwoda kierujący renault master podczas cofania uderzył w unieruchomione renault koleos. 33-letni mieszkaniec Bydgoszczy otrzymał mandat.
- Tego samego dnia o godz. 14:35 w Tucholi na ul. Świeckiej kierująca alfa romeo nie zachowała bezpiecznej odległości i najechała na tył poprzedzającej ją skody. 31-latka z gm. Gostycyn przyjęła mandat. Poszkodowanym jest 39-latek z Człuchowa.
- W czwartek 24.03 o godz. 13:40 w Tucholi na ul. Świeckiej kierująca audi nie zachowała bezpiecznej odległości i uderzyła w tył poprzedzającego ją forda. 20-latka z gm. Gostycyn została ukarana mandatem. Poszkodowana to 43-latka z gm. Tuchola.
- Także w czwartek o godz. 15:55 w Bysławiu na parkingu poza drogą publiczną kierujący renault, włączając się do ruchu, uderzył w prawidłowo jadącą toyotę, którą prowadził 50-latek z gm. Lubiewo. 35-letni mieszkaniec Świecia otrzymał mandat.
- W piątek 25.03 o godz. 15:15 w Tucholi na ul. Czerskiej z jadącego MAN-a spadł niezabezpieczony materiał sypki, uszkadzając szybę mazdy. Do rąk 51-letniego mieszkańca gm. Chojnice trafił mandat.
- Również tego dnia o godz. 18:00 w Tucholi na ul. Piastowskiej kierująca skodą 77-latka podczas omijania zaparkowanego opla uderzyła przodem w tył opla 35-latka. Sprawczyni kolizji odebrała mandat. Oboje kierujący byli mieszkańcami gm. Tuchola.
- W sobotę 26.03 o godz. 11:20 w Żalnie kierująca BMW podczas wyjeżdżania z drogi podporządkowanej nie ustąpiła pierwszeństwa przejazdu hyundaiowi. 28-letni mieszkanka Leszna nie uniknęła mandatu. Uszkodziła pojazd 19-latki z okolic Warszawy.
- W poniedziałek 28.03 policjanci podczas pomiaru prędkości na napoleonce zatrzymali 24-letniego kierowcę, mieszkańca gm. Lubiewo, który przekroczył dopuszczalną prędkość wynoszącą w tym miejscu 70 km/h o 79 km/h. Uzyskanie na liczniku wyniku 149 km/h kosztowało go mandat w wysokości 2500 zł i 10 punktów karnych.
- Policjanci zatrzymali 32-letniego mieszkańca naszego powiatu, który dokonał kradzieży telefonu komórkowego o wartości 700 zł na szkodę 63-letniego mieszkańca powiatu. Mienie zostało odzyskane. Sprawcy kradzieży przedstawiono zarzut z kk dotyczący kradzieży, za co grozi mu kara pozbawienia wolności do lat 5. Do kradzieży doszło w Tucholi.

G.

kronika strażacka

- We wtorek 22.03 o godz. 20:31 w Laskach paliły się sadze w kominie budynku mieszkalnego. Niecałe 3 godziny później podobna sytuacja miała miejsce w Starym Suminie.
- W środę 23.03 strażacy otrzymali zgłoszenie o leżącym na ul. Świeckiej mężczyźnie. Po przybyciu na miejsce nie zastano tej osoby.
- W czwartek 24.03 w Pamiętowie paliła się trawa na nieużytkach. Ogień zajął 10 m². Podobna sytuacja miała miejsce o godz. 16:45 w Bysławiu. Tu spaleniu uległo 80 m².
- Tego samego dnia w Łobodzie strażacy usuwali plamę oleju.
- W piątek 25.03 około godz. 11:30 Przy Szosie Bydgoskiej dostrzeżono pożar trawy na nieużytkach. Zajął on powierzchnię ok. 1200 m². Z ogniem walczyły 2 jednostki ratowniczo-gaśnicze z KP PSP w Tucholi. Akcja zajęła im 1 godzinę.
- Również w piątek około godz. 14:11 w Ludwichowie palił się samochód osobowy zaparkowany na podwórku.
- W sobotę 26.03 w Łosinach usuwano drzewo, które pochyliło się nad plac zabaw.
- Tego dnia w Drożdzienicy strażacy pomagali pogotowiu w dostaniu się do mieszkania osoby potrzebującej pomocy.
- We wtorek 29.03 w Białowieży zapaliły się sadze w kominie budynku mieszkalnego.

G.

zmarli

- ✝ Cecylia Monika Grabowicz, l. 90 – Śliwice
- ✝ Teresa Kuligowska, l. 86 – Krąg
- ✝ Zenon Mieczysław Gatz, l. 62 – Bysław
- ✝ Franciszek Joppek, l. 75 – Lubiewo
- ✝ Zdzisław Przybysz, l. 74 – Minikowo
- ✝ Edmund Konstanty Szeffs, l. 93 – Tuchola
- ✝ Edmund Franciszek Kołecki, l. 78 – Tuchola
- ✝ Helena Landmesser, l. 80 – Stobno
- ✝ Maria Teresa Gierszewska, l. 70 – Tuchola

G.

Reklama, ogłoszenie płatne

✝

Wszystkim, którzy uczestniczyli
we mszy św. i ceremonii pogrzebowej,
odprowadzając na miejsce
wiecznego spoczynku

śp. Maksymiliana Kuffla
z Bukowca

rodzinie i znajomym za modlitwę i komunię św.

serdeczne podziękowania składa rodzina

✝

Wszystkim, którzy w bolesnej chwili
okazali wiele serca i życzliwości
oraz licznie uczestniczyli we mszy św. i wzięli udział
w ostatniej drodze wiecznego spoczynku

śp. Tadeusza Donieckiego

ks. proboszczowi, organiście,
rodzinie, delegacjom, znajomym i sąsiadom
za modlitwę i komunię św.

serdeczne podziękowania składa żona z rodziną

Reklama, ogłoszenie płatne

✝

Wszystkim, którzy w tak bolesnej dla nas chwili
dzielili z nami smutek i żal,
okazali wiele serca, współczucia i życzliwości
oraz uczestniczyli we mszy św. i ceremonii pogrzebowej

śp. Franciszka Joppka
lat 75

w szczególności ks. proboszczowi z parafii w Lubiewie, panu organiście,
rodzinie, przyjaciołom, delegacjom, sąsiadom
za obecność i wsparcie, modlitwę, pamięć, złożone wieńce i kwiaty
oraz Zakładowi Pogrzebowemu pana Radosława Stasiewicza z Bukowca
za profesjonalną obsługę uroczystości

serdeczne podziękowania składa rodzina

Pani doktor Marioli Gacy
i pielęgniarce Martynie Kleman-Nogal
z Hospicjum im. św. Małgorzaty w Tucholi
za pomoc i fachową opiekę nad Mężem

śp. Tadeuszem Donieckim

serdeczne podziękowania składa żona Irena

Doktorowi
Wojciechowi Kroplewskiemu
za wsparcie
w trudnych chwilach
i opiekę nad Ojcem

śp. Marianem Zielińskim

oraz pielęgniarkom
z ośrodka zdrowia w Śliwicach

serdeczne podziękowania
składa
Barbara Żebrowska z rodziną

✝

Wszystkim, którzy uczestniczyli
we mszy św. i ceremonii
pogrzebowej, odprowadzając
na miejsce wiecznego spoczynku

śp. Edmunda Szeffsa

ks. proboszczowi
parafii pw. św. Jakuba Apostoła w Tucholi,
organiście, delegacjom, znajomym, sąsiadom,
Polskiemu Związkowi Hodowli
Gołębi Pocztowych w Tucholi
za modlitwę i komunię św.
oraz Zakładowi Pogrzebowemu PK Tuchola

serdeczne podziękowania składa rodzina

ZAKŁAD POGRZEBOWY
Przedsiębiorstwo Komunalne w Tucholi sp. z o.o.
ul. Świecka 68, Tuchola

- profesjonalna obsługa uroczystości pogrzebowych
- przewozy zwłok w kraju i z zagranicy
- kopanie grobów
- nowoczesny sprzęt
- bezpłatne korzystanie z kaplicy i chłodni

WYPŁATA ZASIŁKU POGRZEBOWEGO OD RĘKI

TELEFONY CZYNNE CAŁĄ DOBĘ:
52 33 65 739; tel. kom. 603 265 868

ZAKŁAD POGRZEBOWY
BOLIŃSCY
Pomożemy godnie pożegnać bliską Ci osobę...

* Kompleksowa organizacja i obsługa uroczystości pogrzebowych
* Własna chłodnia i kaplica - Dom Pogrzebowy "Bolińscy"
* Przewóz zmarłych w kraju i za granicą
* Wypłata zasiłku pogrzebowego przed pogrzebem

tel. 500 206 206 – czynny całodobowo
Tuchola, ul. Starodworcowa 1 (przy bocznej bramie cmentarza)

eprasa.pl 5f165b135e

Piłka nożna

Derbowego widowiska mogą pozazdrościć dorośli piłkarze

Dwa mecze ligowe w jednej z wielu lig młodzieżowych warte są odnotowania. Najpierw odbyły się tucholskie derby, potem Borowiaczki świetnie poradziły sobie z przeciwnikiem, odnosząc przekonujące zwycięstwo.

Skupienie na twarzach i pogodne wejrzenia zapowiedziały świetny mecz.

Tucholanka Tuchola – Tucholanka II Bór Tuchola 1:0 (1:0)

Bramka: Kamil Andrearczyk (19)

Tak dynamicznego meczu młodym piłkarzom i piłkarkom mogliby pozazdrościć dorośli. Rozpoczęcie wiosennej rundy w III lidze młodzika D2 nie mogło się nie podobać kibicom. W sobotę (19 marca) oba zespoły rozegrały solidne spotkanie ligowe, a skromny wynik świadczy o wyrównanej grze i podobnym jej poziomie. W pierwszej połowie, mimo straty bramki z rzutu wolnego, dziewczęta – podopieczne Marka Zienkiewicza i Pawła Sząszora – w montowaniu akcji ofensywnych i walce o posiadanie piłki nie ustępowały męskiej braci. Ciężar gry przenosił się z bramki pod bramkę i mimo że gole nie padały, było co oglądać. Obrońcy Tucholanki byli kilka razy w opałach, ale udało im się zewrzeć szeregi obronne i nie dopuścić do wyrównania.

Druga część boju o punkty to czas przewagi chłopców – jak się później okazało – zwycięzców tej konfrontacji. To oni stworzyli więcej zagrażających rywalkom akcji. Zabrakło jednak w decydujących momentach szczęścia, rozejrzenia się, zimnej krwi, a co za tym idzie – skuteczności. Należy się wyróżnienie Oliwii Radziejewskiej – bramkarce Tucholanki Bór. Jej odważna postawa i wyczucie sytuacji pod bramką były w kilku akcjach zbawienne dla piłkarek. Podopiecznym Dariusza Szulca to zwycięstwo się należało, choć należy też powiedzieć, że chwała należy się także zwyciężonym.

W obu spotkaniach nie zabrakło żywiołowych akcji.

Młodzieżowe mecze to gra w żywym tempie.

Tucholanka II Bór Tuchola – Czarni Lniano 4:1 (2:1)

Bramki: Antonina Gwizdała (22), Oliwia Sikorska (24), Dominika Rossek (42), Michalina Czerwińska (59)

Mimo wysokiego triumfu dziewcząt pierwsze dwadzieścia minut nie wskazywało późniejszego obrotu spraw na boisku. W początkowej fazie czwartoligowego meczu młodzika D1 niewiele się działo. Tucholankom zrzedły miny, gdy chłopcy spod Świecia objęli prowadzenie po błędzie w ustawieniu muru podczas rzutu wolnego rywali. Ponieważ jednak gra się tak długo, póki piłka w grze, dziewczęta nie poddały się, tylko zagrały bardziej otwarcie, z werwą i przede wszystkim żelazną konsekwencją. Regularnie przeprowadzały akcje ze skrzydeł. W ciągu trzech minut Borowiaczki pokonały dwa razy bramkarza gości, a później poszły za ciosem. Sprawdziło się porzekadło, że szczęście sprzyja lepszym. Przykładem tego była ostatnia bramka w tym meczu, gdy napastniczka z Tucholi zablokowała wybicie futbolówki w polu karnym Czarnych, a odbita piłka wpadła do siatki. Zespół przyjezdnych przeprowadził kilka solidnych akcji, ale borowiacka obrona była w tym spotkaniu niezawodną formacją.

Jarosław Kania, fot. Henryk Sala

Kręgle – superliga kobiet

Diabeł tkwi w... kręglach

KS Polonia 1912 Leszno – MLKS Tucholanka JK M. Kiedrowski Tuchola 2:0

Komplikuje się sytuacja ligowa Borowiaczek. Po porażce w Lesznie pozostał im tylko jeden mecz ligowy – zaległe spotkanie z Czarną Kulą Poznań. Tucholanki są na czwartym miejscu w tabeli.

Pierwsze starcie na torach było preludium przed dalszą, zaciętą walką. Dominika Bucholc wygrała z Mają Mielcarek w punktach setowych 3:1. Borowiaczka zapewniła swojej drużynie pierwsze duże oczko dzięki temu, że strąciła – uwaga – tylko pięć kręgli więcej.

Drugi pojedynek to konfrontacja dwóch doświadczonych sportsmenek. Górą była tu Anna Chwastyniak, pokonując 3:1 tucholankę Dorotę Januszewską. Nastąpiło wyrównanie w punktach meczowych. Wielkopolanki zyskały również przewagę w trafionych kręglach – miały ich trzydzieści więcej.

Nie do przemilczenia był trzeci bój, gdy Natalia Bucholc stanęła w szranki z Nicolettą Dudziak. Walka na torach była wyrównana od pierwszego do ostatniego rzutu i zakończyła się remisem 2:2. Kolejny raz niewielki, ale znaczący w tej sytuacji element gry wystąpił w decydującej roli. Miejscowa zawodniczka wykazała się większą precyzją i położyła więcej kręgli, których przewaga wzrosła dla gospodyń już do sześćdziesięciu dziewięciu.

Remis w meczu po zasadniczej fazie gry tucholanki mogły zawdzięczać Alinie Pstrąg-Wiligale. Zremisowała ona z Moniką Leciejewską 2:2, ale sytuacja była odwrotna niż w poprzednim starciu. Tym razem to Borowiaczka miała bardziej celne oko i pewniejszą rękę; strąciła więcej kręgli, zmniejszając ich różnicę do czterdziestu.

Dziewczęta z Leszna wygrały wyłącznie dzięki dwóm punktom meczowym dodanym za więcej trafionych kręgli. Reszta statystyk układa się remisowo: 8:8 w oczkach setowych i 2:2 w meczowych po zasadniczej grze. Polonia uzyskała ostateczną przewagę w kreglach 2226:2186.

Jarosław Kania

Sport w tygodniu

Kręgle

1-3 kwietnia (piątek – niedziela)
10:00 Mistrzostwa Polski Juniorów Młodszych (Gostyń, kręgielnia OSiR-u, ul. Strzelecka 27)

Piłka nożna

• Klasa okręgowa

3 kwietnia (niedziela)
15:00 Rawys CEO Raciąż – Elana II Toruń

• Klasa A

2 kwietnia (sobota)
14:30 Sparta Przysiersk – Tucholanka Tuchola

• Mecze sparingowe

2 kwietnia (sobota)
17:00 TKP Tuchola – Gryf Piaseczno/Skarpa
17:00 Orkan Huta – SBT Pionier Kęsowo

3 kwietnia (niedziela)
15:00 Myśliwiec Gostycyn – Dąb Potulice

(jk)

eprasa.pl 5f165b135e

Klasa A

10 bramek! Rozgromili czerwoną latarnię

Tucholanka Tuchola – Victoria Niemcz 10:1 (2:1). Bramki: Nitka (24, 48, 56), Giłka (26, 58), K. Kęsik (47), Topoliński (60), Budzyński (67), Tromski (69, 87).

Tucholanka:
W. Kęsik (76 Wilkoński), Topoliński, Giłka, Deja, Górka (73 Grabowski), Budzyński, Materac (62 Hoffmann), Prądzyński (73 Hermann), K. Kęsik (62 Fierek), Tromski, Nitka

Spotkanie z czerwoną latarnią ligi – Victorią Niemcz zapowiadało się na bardzo ważne dla gospodarzy. Tucholanie jak na razie w rundzie wiosennej nie odnotowali zwycięstwa. Ewentualna i upragniona wygrana mogła zbudować morale zawodnikom Macieja Landmessera. Od początku starcia to Tucholanka była zespołem lepszym. Już w drugiej minucie bliski szczęścia był Kajetan Kęsik, który trafił w słupek bramki niemczan. Po chwili ponownie ten napastnik minął się z celem, gdy z bliska nie strzelił do siatki. Pierwszą akcję goście skonstruowali nieco po ponad kwadransie gry. Do tego od razu zakończyła się ona sukcesem i niespodziewanie to Victoria wyszła na prowadzenie. Nie cieszyli się z niego zbyt długo. Fantastycznym dryblingiem popisał się Krzysztof Budzyński, który zagrał kapitalne podanie wprost na nogę Patryka Nitki. Ten młody napastnik pewnie pokonał golkipera. Tuż po rozpoczęciu gry wysoko piłkę przejął Mikołaj Górka, co uruchomiło szybką wymianę piłek w środku pola. Ponownie dośrodkowywał Budzyński w stronę Nitki. Jednak ten tym razem był faulowany i sędzia wskazał na wapno. Do futbolówki podszedł Łukasz Giłka i to tucholanie wyszli na prowadzenie. Do końca połowy miejscowi mieli jeszcze kilka sytuacji, jednak nic nie wpadło.

Od lewej: Kajetan Kęsik i Patryk Nitka. Ich współpraca w tym meczu była znakomita.

Druga połowa była brutalnym nokautem

Od razu po gwizdku sędziego wznawiającym grę Tucholanka rozpoczęła huraganowe ataki. Najpierw Budzyński został zastopowany przez golkipera. Następnie Nitka wypatrzył kątem oka Kęsika i ten pewnie zdobył gola. Niecałą minutę później stojący między słupkami Niemcza, musiał ponownie wyjmować piłkę z siatki. Ulokował ją tam Nitka. Tak jak kolejną, gdy wykorzystał dośrodkowanie Budzyńskiego z rzutu wolnego. Po chwili kolejne nieprzepisowe zatrzymanie w obrębie szesnastki dało rzut karny. Ponownie wykorzystał go pewnie Giłka. Nie minęło 120 sekund, a swoje trafienie zanotował Kacper Topoliński. Zejście na lewą nogę i spektakularne trafienie po długim słupku bramki rywala. Rozgrywający świetne spotkanie Budzyński podwyższył rezultat, dzięki znakomitemu zwodowi przed polem karnym i silnemu uderzeniu. Kolejne dwie „sztuki" załadował do bramki Adrian Tromski. Szczególnie to drugie należy docenić, ponieważ wynikało ze sprytnej akcji na skrzydle. Dogranie Topolińskiego było niezwykle precyzyjne. Tucholanka zanotowała bardzo wysokie zwycięstwo, a mogłoby być wyższe, gdyby miejscowi wykorzystywali wyborne sytuacje. Victoria Niemcz za to udowodniła, że nie z przypadku znajduje się na szarym końcu ligowej tabeli. Kolejnym starciem drużyny z Tucholi będzie pojedynek ze Spartą Przysiersk.

Etatowy wykonawca jedenastek w Tucholance – Łukasz Giłka.

Tabela

Klasa A, gr. 1 Bydgoszcz

1. GLKS Dobrcz	17	40	56-17
2. Wisła Gruczno	17	34	36-19
3. Grom Więcbork	17	34	40-25
4. Grom Osie	17	32	43-18
5. Sparta Przysiersk	16	27	26-22
6. Unia II Solec Kujawski	16	26	37-33
7. Kamionka Kamień Kraj.	17	26	31-20
8. Wisła Fordon (Bydgoszcz)	16	25	32-27
9. Gwiazda Bydgoszcz	17	21	35-38
10. Tucholanka Tuchola	17	21	33-26
11. Zryw Wielki Lubień	17	17	25-43
12. Fala Świekatowo	17	17	25-30
13. Piaski Bydgoszcz	17	17	30-52
14. Gwiazda Sypniewo	17	8	23-56
15. Victoria Niemcz	17	7	26-72

Pozostałe wyniki

Unia II Solec Kujawski – Zryw Wielki Lubień 5:2

Piaski Bydgoszcz – Gwiazda Sypniewo 3:2

Grom Osie – Wisła Gruczno 1:1

Kamionka Kamień Krajeński – Fala Świekatowo 0:3

Gwiazda Bydgoszcz – GLKS Dobrcz 3:5

Grom Więcbork – Sparta Przysiersk 4:1

Tekst i fot. Michał Bełdzikowski

Klasa okręgowa

Lepszy punkt niż nic

Wojownik Wabcz – Rawys CEO Raciąż 2:2 (1:1). Bramki: Mocek (37), M. Pril (81)

Rawys:
Gibas, A. Wera, P. Wera, Wiligała, Nalewaj, Sz. Schreiber (75 Podlewski), Kurs, Pasiński (75 A. Prill), M. Pril, Mocek, Brzeziński (58 A. Szreiber)

Wydawało się, że Rawys jedzie do znacznie słabszego rywala. Przeciwnicy z Wabcza to przedostatnia drużyna w ligowej tabeli. Jednak boisko nie okazało się tak łaskawe dla raciążan. Wojownicy od początku meczu stawiali zacięty opór i sami próbowali grać piłką. Już w pierwszym kwadransie gry udało im się ustrzelić przyjezdnych. Po chwili goście dzięki klasie Kacpra Gibasa pozostali w grze, gdyż ten wybronił sytuację sam na sam. Niewiele później Tobiasz Mocek doprowadził do wyrównania, dzięki precyzyjnemu wykonaniu rzutu wolnego. Tuż przed gwizdkiem zwiastującym przerwę swojej akcji nie wykorzystał Mateusz Pril. Kilka minut po rozpoczęciu drugiej odsłony miejscowi ustrzelili poprzeczkę. Jednak w następnej akcji nie okazali litości. Dzięki wielkim wysiłkom w 80 minucie udało się doprowadzić do wyrównania. W ostatnich sekundach spotkania Mocek miał swoje szanse, ale dwukrotnie nie zdołał pokonać golkipera rywali i obie ekipy zakończyły mecz podziałem punktów. O komentarz do tego spotkania poprosiliśmy Przemysława Talarka – szkoleniowca Rawysa CEO Raciąż.

– Z jednej strony trzeba szanować ten wynik, ponieważ gospodarze mieli okazje do wyjścia na dwubramkowe prowadzenie. Ale z drugiej pozostanie niedosyt, bo pod koniec pierwszej i drugiej połowy to my mieliśmy sytuacje bramkowe. Szkoda zwłaszcza sytuacji Tobiasza Mocka w doliczonym czasie gry – mówi nam trener ekipy z Raciąża.

Fakt jest taki, że za Rawysem dobry start rundy. W dwóch spotkaniach raciążanie zdobyli 4 oczka i plan minimum, jakim jest utrzymanie, wydaje się bliski spełnienia. W kolejnym meczu ich przeciwnikiem będzie zespół Elany II Toruń. Aktualny lider mocno wszedł w rundę i stara się odbudować nadszarpniętą renomę toruńskiej piłki nożnej. Przypomnijmy, że pierwsza drużyna Elany ogłosiła upadłość, przez co aktualną „jedynką" jest dawna „dwójka".

Tabela

1. Elana II Toruń	17	37	44-10
2. Polonia Bydgoszcz	17	36	29-10
3. Pomorzanin Serock	17	32	28-15
4. Start Warlubie	17	32	28-21
5. Olimpia II Grudziądz	17	31	44-24
6. LKS Dąbrowa Chełm.	17	27	33-21
7. Rawys Raciąż	17	26	37-35
8. Sokół Radomin	17	25	33-30
9. Victoria Czernikowo	17	22	25-28
10. Mustang Ostaszewo	17	21	24-32
11. Promień Kowalewo Pom.	17	17	22-49
12. Unia Wąbrzeźno	17	17	24-36
13. Victoria Lisewo	17	16	24-45
14. Krajna Sępólno Kraj.	17	14	24-34
15. Wojownik Wabcz	17	14	18-32
16. Victoria Koronowo	17	12	25-40

Pozostałe wyniki

Victoria Koronowo – LKS Dąbrowa Chełmińska 0:3

Krajna Sępólno Krajeńskie – Sokół Radomin 0:0

Unia Wąbrzeźno – Promień Kowalewo Pomorskie 3:1

Olimpia II Grudziądz – Mustang Ostaszewo 8:0

Start Warlubie – Pomorzanin Serock 0:0

Elana II Toruń – Victoria Lisewo 7:0

Victoria Czernikowo – Polonia Bydgoszcz 0:1

Michał Bełdzikowski

eprasa.pl 5f165b135e

Kręgle – Ogólnopolski Młodzieżowy Turniej Kręglarski o Puchar Wronek

„Jest spory niedosyt”

Młodzi sportowcy z sekcji kręglarskiej tucholskiego klubu mieli trudne zadanie na zawodach we Wronkach. Mogli poczuć się jak w seniorskiej klasie rozgrywkowej. Jak sobie poradzili? – Zabrakło nieco szczęścia i rywale było mocni – przyznaje Dominika Bucholc – dziesiąta w swojej kategorii wiekowej i jednocześnie najwyżej sklasyfikowana reprezentantka Tucholanki w ogóle.

Ogólnopolski Młodzieżowy Turniej Kręglarski o Puchar Wronek

■ Młodziczki

1. Lena Woźniakowska (KK Dziewiątka-Amica Wronki)
12. Oktawia Wiśniewska (MLKS Tucholanka JK M. Kiedrowski Tuchola)
26. Zuzanna Jaszkowska (MLKS Tucholanka JK M. Kiedrowski Tuchola)

■ Młodzicy

1. Jan Podolski (KK Wrzos Sieraków)
12. Karol Pstrąg-Wiligała (MLKS Tucholanka JK M. Kiedrowski Tuchola)

■ Juniorki młodsze

1. Maja Mielcarek (KS Polonia 1912 Leszno)
10. Dominika Bucholc (MLKS Tucholanka JK M. Kiedrowski Tuchola)
11. Dominika Wysocka (MLKS Tucholanka JK M. Kiedrowski Tuchola)

■ Juniorzy młodsi

1. Michał Bonk (KS Alfa-Vector Tarnowo Podgórne)
31. Patryk Szwemin (MLKS Tucholanka JK M. Kiedrowski Tuchola)

Przykładem i wsparciem dla młodych kręglarzy obojga płci była we Wronkach Alina Pstrąg – Wiligała, która w roli opiekunki i trenerki przebywała z grupą Borowiaków w Wielkopolsce. Odbył się tam w dniach 8-13 marca br. 36. Ogólnopolski Młodzieżowy Turniej Kręglarski o Puchar Wronek. Smak kulania mogły poznać nawet dzieci z rocznika 2014 i młodsze, bo również w takiej kategorii wiekowej klasyfikowano rywali na torach. Ponadto szeroka grupa młodych sportsmenek i sportsmenów przystąpiła do walki z kulą w ręku w czterotorowej kręgielni we Wronkach.

Uczestniczący w rywalizacji nie mogli narzekać, że nie stanęli na jakimkolwiek torze, który mógłby okazać się bardziej szczęśliwy czy sprzyjający, bo zasady kulania były proste, choć wymagające. W miarę łatwo miały tylko najmłodsze dzieci; od kategorii młodzika wzwyż trzeba było wykazać się umiejętnością rozłożenia sił na aż sto dwadzieścia rzutów – do pełnych i zbieranych na każdym torze. Oczywiście nie można tu pominąć koniecznej przy każdym rzucie precyzji zwłaszcza w konfrontacji z kręglami zbieranymi. Liczba tzw. dziur, czyli nietrafionych rzutów do pojedynczych kręgli, potrafi deprymować, dekoncentrować i wybijać z rytmu. Przekonało się o tym wielu zawodników. Jednak jak mawiali trenerzy, w końcu musi nastąpić rzucenie na głęboką wodę.

– Zabrakło nieco szczęścia i rywale było mocni – ocenia najlepsza z Borowiaków we Wronkach, Dominika Bucholc. – Nie do końca jestem z siebie zadowolona, bo zawsze można lepiej się zaprezentować. Niby rzuty nie były wielce nieudane, ale jest spory niedosyt. Świetnie i na luzie kulało mi się na drugim z czterech torów. Nie do końca chyba byłam skoncentrowana. Znam ten obiekt, startowałam tu choćby w meczach superligi.

Wyprawa do Wronek była okazją do sprawdzenia sportowej formy, ale jak zwykle nie zabrakło podczas turnieju integracji środowiska kręglarskiego. Dla młodych sportowców ważne znaczenie miało doświadczenie tym bardziej, iż w turnieju pokazały się zawodniczki z mniejszym stażem sportowym, jak Oktawia Wiśniewska czy Zuzanna Jaszkowska oraz chłopcy Karol Pstrąg-Wiligała i Patryk Szwemin.

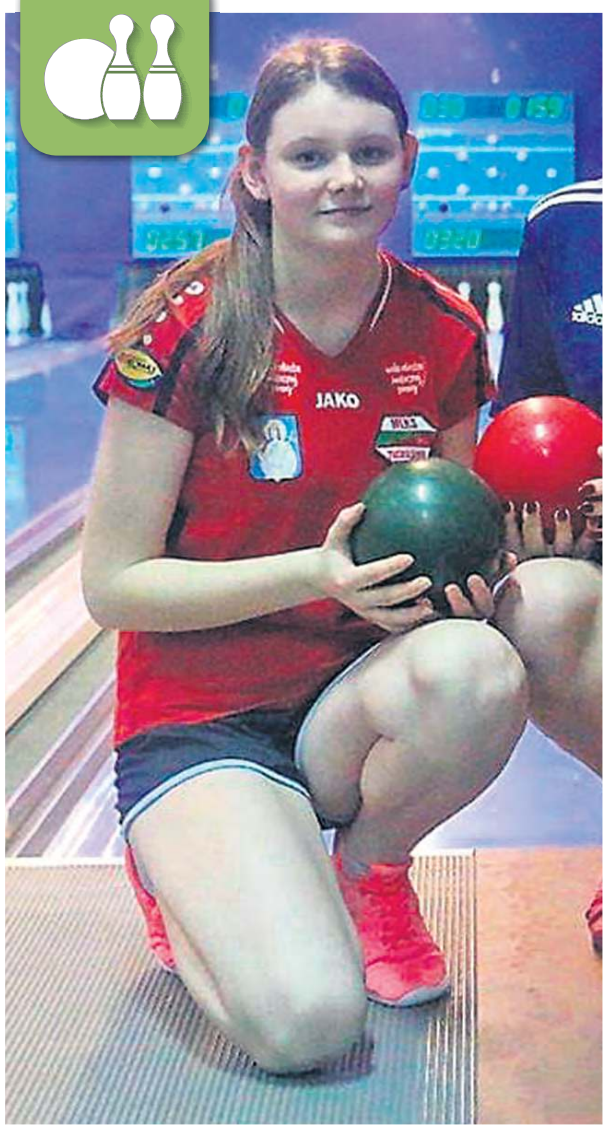

Dominika Bucholc zamknęła w klasyfikacji juniorek pierwszą dziesiątkę.

W ramce podajemy zwycięzców kategorii, w których startowali Borowiacy oraz lokaty reprezentantów Tucholanki.

Jarosław Kania, fot. nadesłane

Kręgle – Mistrzostwa Polski Sprintów i Tandemów Mieszanych U23 w Sierakowie

Tucholanie na młodzieżowych mistrzostwach kraju

Kręglarskie zawody młodzieżowe wykraczające poza rywalizację indywidualną mają swoją specyfikę. Ważny jest każdy rzut, liczy się też współpraca w duecie.

Podczas gdy jedna grupa młodych kręglarzy Tucholanki przebywała we Wronkach, druga niewiele dalej walczyła o medale krajowych mistrzostw. Niestety do stolicy Borów nie dojechał żaden krążek, choć sportowcy walczyli dzielnie i nie narzekali na niepowodzenie.

Mistrzostwa Polski Sprintów i Tandemów Mieszanych U23 w Sierakowie (12-13 marca) zgromadziły najlepszych młodzieżowców w kraju. Wśród nich znaleźli się też reprezentanci Tucholanki – dwoje dziewcząt i dwóch chłopców.

Ciekawa jest formuła rozgrywania specyficznej odmiany rywalizacji. W sprintach niezwykle ważne są skupienie i pewna ręka od pierwszego do ostatniego rzutu. Tu nie ma czasu i możliwości na poprawki. Start polega na oddaniu dwóch serii dwudziestu rzutów na dwóch torach. Utrudnienie jest takie, że rzuca się dziesięć do pełnych i tyle samo do zbieranych. Gdy między rywalami w pojedynku jest remis, oddaje się kolejne rzuty – po jednym lub trzy – aż do skutku.

Z kolei tandemy mieszane to występ pary klubowej złożonej z chłopaka i dziewczyny. Oddają oni naprzemiennie swoje rzuty – po trzydzieści na każdym torze znów z podziałem na piętnaście pełnych i tyleż zbieranych. Widowiskowo wygląda start duetu. Zawodnicy zmieniają się płynnie i obowiązkiem jest podawanie kuli partnerowi z pary.

Przegrana z mistrzami Polski

Tucholanie prowadzeni przez również startującą w tej rywalizacji Natalię Bucholc przystępowali do zmagań dwukrotnie. Jan Główczewski w sprintach doznał porażki we wczesnej fazie turnieju z zawodnikiem Polonii 1912 Leszno Jakubem Imbierowiczem. W 1/8 finału odpadł też Norbert Muzolf, przegrywając z Wiktorem Nowakiem z Sierakowa.

W sprintach juniorek nie było niespodzianki. Wygrała utytułowana Nicoletta Dudziak, a na szóstym miejscu znalazła się Natalia Bucholc. Trzynastą lokatę zajęła Magdalena Wysocka. Tucholanie w tandemach mieszanych zajęli odległe miejsca.

– W Sierakowie byłem pierwszy raz, ale obiekt spodobał mi się – ocenia Jan Główczewski. – Odpadliśmy w parach w ćwierćfinale, gdy walczyliśmy z późniejszymi mistrzami Polski, którzy pobili też rekord kraju. Wiem, że muszę poprawić technikę, bo podczas ostatniej fazy wyrzutu kuli ręką ucieka mi w niekontrolowany sposób. Najważniejsze jest dla mnie doświadczenie w nowej kręgielni.

Jarosław Kania, fot. nadesłane

Starsza z sióstr Bucholc w Sierakowie była niedaleko za podium.

■ Juniorki – sprinty

1. Nicoletta Dudziak (KS Polonia 1912 Leszno)
2. Julia Sidło (KS Pilica Tomaszów Mazowiecki)
3. Wanessa Krzętowska (KK Wrzos Sieraków), Martyna Remisz (KK Dziewiątka-Amica Wronki) – ex aequo
6. Natalia Bucholc (MLKS Tucholanka JK M. Kiedrowski Tuchola)
13. Magdalena Wysocka (MLKS Tucholanka JK M. Kiedrowski Tuchola)

■ Juniorzy – sprinty

1. Szymon Kosz (KS Pilica Tomaszów Mazowiecki)
2. Jakub Tomczyk (BOSiR Brzesko)
3. Jakub Cwojdziński (KS Alfa-Vector Tarnowo Podgórne), Mateusz Goździk (KS Pilica Tomaszów Mazowiecki) – ex aequo
12. Norbert Muzolf (MLKS Tucholanka JK M. Kiedrowski Tuchola)
18. Jan Główczewski (MLKS Tucholanka JK M. Kiedrowski Tuchola)

■ Tandemy mieszane

1. Weronika Paszyk, Wiktor Nowak (KK Wrzos Sieraków)
2. Jagoda Dziamska, Jakub Cwojdziński (KS Alfa-Vector Tarnowo Podgórne)
3. Julia Brodziszewska, Maciej Olczyk (KK Dziewiątka-Amica Wronki); Julia Sidło, Mateusz Goździk (KS Pilicą Tomaszów Mazowiecki) – ex aequo
7. Natalia Bucholc, Jan Główczewski (MLKS Tucholanka JK M. Kiedrowski Tuchola)
14. Magdalena Wysocka, Norbert Muzolf (MLKS Tucholanka JK M. Kiedrowski Tuchola)

eprasa.pl 5f165b135e

Tenis stołowy

Grand Prix Gostycyna za nami

W minioną sobotą miało miejsce VI Grand Prix Gostycyna w tenisie stołowym. Na miejscowej hali zmierzyło się wielu zawodników w pięciu kategoriach wiekowych.

Wojciech Zaremba na co dzień grający w Myśliwcu, nie mógł odpuścić takiego turnieju.

Najlepszy w juniorskich kategoriach; Hubert Karwasz.

Do 6 turnieju w Gostycynie przystąpiła rekordowa liczba zawodników. W zawodach wzięło udział 77 tenisistów z takich miejsc, jak Bydgoszcz, Grudziądz, Tuchola, Mrocza, Gostycyn i wielu innych miejscowości. Wśród nich byli zawodnicy niezrzeszeni, jak i tych grający na wysokim – trzecioligowym poziomie. Uczestnicy rywalizowali na 14 stołach w pięciu kategoriach wiekowych. Od rana pojedynki na gostycyńskiej hali trwały w najlepsze. Grający wykazywali się wielką wolą walki oraz dużą dozą zabawy w tym, co robią. W ostatecznym rozrachunku na stołach zwyciężyli w swoich kategoriach: Daniel Szymański (Bagienica), Marcelina Kamrowska (Lniano), Hubert Karwasz (Piła), Piotr Jandernal (Grudziądz) oraz Tomasz Buczkowski (Wielki Mędromierz). W nagrodę zawodnicy otrzymali pamiątki od przedstawiciela lokalnych władz oraz od klubu Myśliwiec Gostycyn i Centrum Sportowo-Rekreacyjnego Gostycyn.

Tekst i fot.
Michał Bełdzikowski

Rozgrywki przy stołach, gdzie rywalizowały zarówno panie, jak i juniorzy, trwała w najlepsze.

■ Młodzik (2007 i młodszy)
1. Daniel Szymański (Bagienica)
2. Szymon Grudzina (Pruszcz)
3. Mateusz Szreiber (Raciąż)

■ Kobiety (wszystkie roczniki)
1. Marcelina Kamrowska (Lniano)
2. Izabela Kriese (Pruszcz)
3. Ewa Kamrowska (Lniano)

■ Juniorzy (2004-2005)
1. Hubert Karwasz (Piła)
2. Kacper Szymański (Bagienica)
3. Piotr Ratkowski (Lniano)

■ Oldboy (1981 i starszy)
1. Piotr Jandernal (Grudziądz)
2. Piotr Szostak (Koronowo)
3. Adam Pieczka (Cekcyn)

■ Seniorzy (1980-2003)
1. Tomasz Buczkowski (Wielki Mędromierz)
2. Wiktor Belter (Mrocza)
3. Karol Belter (Mrocza)

Tygodnik Tucholski

Piotr Paterski (redaktor naczelny), tel. wew. 62, tel. kom. 505 166 687 (e-mail: piotr@tygodnik.pl)
Lucyna Zdanowska, tel. wew. 64, tel. kom. 505 166 719 (e-mail: lucyna@tygodnik.pl)
Elżbieta Doniecka, tel. wew. 65, tel. kom. 781 770 800 (e-mail: ela@tygodnik.pl)
Kamil Tajl, tel. wew. 64, tel. kom. 781 770 703 (e-mail: kamil@tygodnik.pl)

Redakcja: 89-500 Tuchola, ul. dra Karasiewicza 3, telefony: 52 336 30 50, 52 336 30 51, 52 334 88 88, fax 52 336 30 50. Biuro czynne od 8.00 do 16.00 (w soboty nieczynne), e-mail: listy@tygodnik.pl, **www.tygodnik.pl**
Sport: Jarosław Kania (e-mail: sport@tygodnik.pl). Współpracują: Halina Gut, Marek Sass, Hanna Szulwic, Sławomir Świetlik, Adam Węsierski; rubryki stałe: Aniela Czyżyk, Bożena Olszewska; opracowanie graficzne: Sławomir Maciej Grzmiel, Maciej Baturo; sekretariat: Natalia Korytowska (e-mail: biuro@tygodnik.pl); skład komputerowy i łamanie: Maciej Baturo (e-mail: mac@tygodnik.pl), Krzysztof Janikowski (e-mail: krzysztof@tygodnik.pl); korekta: Halina Gut; wydawca: Magraf s.c. Sławomir Grzmiel, Lidia Grzmiel, 85-115 Bydgoszcz, ul. Wiatrakowa 11/3; druk: Polska Press Sp. z o.o. Drukarnia w Bydgoszczy, ul. Grunwaldzka 229, tel. 52 584 86 60.
Redakcja zastrzega sobie prawo skracania i adiustacji oraz zmiany tytułów dostarczanych tekstów. Redakcja nie odpowiada za treść reklam, ogłoszeń, życzeń oraz listów od czytelników. Anonimów nie publikujemy. Tekstów niezamówionych nie zwracamy. Teksty artykułów, zdjęcia i wzory reklam są chronione prawem autorskim. Nakład: 4510 egz.

Stowarzyszenie Gazet Lokalnych

DZIAŁ REKLAMY:
kierownik działu reklamy: Barbara Jażdżewska, tel. kom. 515 149 379
przedstawiciel na powiat tucholski: Leszek Kuligowski, tel. wew. 61, tel. kom. 503 140 734, (e-mail: reklama@tygodnik.pl)
redakcja: Natalia Korytowska, tel. wew. 60, tel. kom. 515 149 391, (e-mail: biuro@tygodnik.pl)
Ogłoszenia drobne do bieżącego numeru przyjmujemy do wtorku do godz. 16.00, a **reklamy i ogłoszenia ramkowe** do wtorku do godz. 12.00.

KLAUZULA INFORMACYJNA
Biorąc udział w dowolnym konkursie/plebiscycie i dostarczając do redakcji zdjęcie albo rozwiązanie konkursu/plebiscytu na kuponie, mailem, telefonicznie, za pomocą SMS-a czy w dowolny inny sposób, wyrażacie Państwo zgodę na przetwarzanie swoich danych osobowych wyłącznie w celu realizacji tego konkursu/plebiscytu oraz zgodę na publikację swego imienia i nazwiska oraz dostarczonego zdjęcia na łamach Tygodnika Tucholskiego.
Zgodnie z art. 13 ust. 1 i ust. 2 ogólnego rozporządzenia o ochronie danych osobowych z dnia 27 kwietnia 2016 r. informuję, iż:
- administratorem Pana/Pani danych osobowych jest Magraf s.c. Sławomir Grzmiel Lidia Grzmiel z siedzibą w Bydgoszczy 85-115, ul. Wiatrakowa 11/3.
- Pana/Pani dane osobowe będą przetwarzane tylko i wyłącznie w celu realizacji konkursu/plebiscytu, w którym Pan/Pani uczestniczy, na podstawie art. 6 ust. 1 pkt a wyżej wymienionego rozporządzenia
- Pana/Pani dane osobowe mogą zostać przekazane firmom Home.pl, ul. Zbożowa 4, Szczecin, Fibero Sp z o.o., ul. Wojska Polskiego 65, Bydgoszcz oraz Bild Presse Polska Sp. z o.o., ul. Żwirki 17, 90-539 Łódź w celu zapewnienia prawidłowego przebiegu konkursu.
- Pana/Pani dane osobowe będą przechowywane do czasu zakończenia konkursu, a dane zwycięzców przez okres wymagany prawem oraz przez okres przedawnienia roszczeń przysługujących administratorowi danych i w stosunku do niego.
- posiada Pan/Pani prawo dostępu do treści swoich danych oraz prawo ich sprostowania, usunięcia, ograniczenia przetwarzania, prawo wniesienia sprzeciwu, prawo do cofnięcia zgody w dowolnym momencie bez wpływu na zgodność z prawem przetwarzania, którego dokonano na podstawie zgody uzyskanej przed jej cofnięciem;
- ma Pan/Pani prawo wniesienia skargi do Prezesa UODO gdy uzna Pan/Pani, iż przetwarzanie Pana/Pani danych osobowych narusza przepisy ogólnego rozporządzenia o ochronie danych osobowych z dnia 27 kwietnia 2016 r.;
- podanie przez Pana/Panią danych osobowych jest dobrowolne. Jednak konsekwencją niepodania danych osobowych będzie brak możliwości uczestnictwa w konkursie/plebiscycie.
- Pana/Pani dane nie będą przetwarzane w sposób zautomatyzowany ani nie będą podlegały profilowaniu.

eprasa.pl 5f165b135e

Wzrost liczby przestępstw gospodarczych o 100%

Cyberprzestępcy atakują ze zdwojoną siłą!

Policja i prokuratura nie owijają w bawełnę: cyberprzestępczość rośnie i to w szybkim tempie. Ludzie tracą oszczędności życia, a oszuści wciąż wymyślają nowe sposoby na to, by wyciągnąć on nas pieniądze.

Co roku policja i prokuratura składają sprawozdania ze swojej działalności. Z raportów za 2021 rok wynika jasno: największym zagrożeniem jest dla nas cyberprzestępczość. To tutaj nastąpił największy wzrost w stosunku do 2020 roku i niestety postępuje on nadal. Jak wyglądają statystyki pozostałych przestępstw? Do Prokuratury Rejonowej w Tucholi (która obejmuje zarówno powiat tucholski jak i sępoleński) w minionym roku wpłynęło aż 1606 spraw, czyli 5% więcej niż w 2020 r. W naszym powiecie odnotowano 48 kradzieży (w tym 10 z włamaniem) i jeden rozbój. Zarejestrowano 18 uszkodzeń ciała, w tym jedno ciężkie oraz dwa przestępstwa polegające na udziale w bójce i pobiciu. Niestety w minionym roku doszło też do zabójstwa: **Arleta S**. jest oskarżona o zamordowanie swojego partnera, 50-letniego **Cezarego.** Do tragedii doszło w grudniu w Zielonce w gminie Cekcyn. Kobieta przebywa w areszcie tymczasowym. W 2021 roku w powiecie tucholskim spadła liczba przestępstw dotyczących przemocy w rodzinie (z 38 do 35), znacznie wzrosła jednak liczba niepłacących alimenciarzy (z 154 do 197). W tucholskiej prokuraturze odnotowano też 9 spraw dotyczących przestępstw przeciwko wolności seksualnej: 4 z nich dotyczyły gwałtów, a 5 przypadków obcowania płciowego z małoletnim.

Mniej pijanych kierowców. Bezpieczniej na drogach

Jak podkreślał na sesji Rady Powiatu Tucholskiego **Marcin Przytarski**, prokurator rejonowy w Tucholi, optymizmem napawają liczby dotyczące przestępczości na drogach. Mniej osób kierowało pojazdami w stanie nietrzeźwości lub pod wpływem narkotyków, mniej pijanych spowodowało wypadki, których następstwem były lekkie obrażenia ciała. Tylko 3 recydywistów ponownie popełniło przestępstwo polegające na prowadzeniu pojazdu w stanie nietrzeźwości. Niestety te liczby nie przełożyły się na mniejszą liczbę ofiar na drogach: doszło do 4 wypadków komunikacyjnych, których następstwem był ciężki uszczerbek na zdrowiu lub śmierć, podczas gdy rok wcześniej były tylko 2 takie przypadki.

Warto sięgnąć również do statystyk policyjnych. W minionym roku wszczęto ogółem 642 postępowania kryminalne, czyli o 73 więcej niż rok wcześniej. Ich wykrywalność nieco spadła, z 79% do prawie 75%. Ujawniono ponad 10 tysięcy wykroczeń w ruchu drogowym i 4731 wykroczeń porządkowych. Nałożono łącznie 7028 mandatów (prawie 1,5 tys. więcej niż rok wcześniej) oraz 6747 pouczeń (ponad tysiąc więcej niż przed rokiem).

– Bezpieczeństwo w powiecie tucholskim jest na odpowiednim poziomie – oceniał **Wiesław Gapa,** komendant powiatowy policji w Tucholi. – W ubiegłym roku odnotowaliśmy zwyżkę wszczęć postępowań przygotowawczych, co jest związane ze wzrostem przestępczości gospodarczej. Mamy do czynienia z bardzo dużą ilością przestępstw popełnionych w tzw. cyberprzestrzeni – ostrzega.

Cyberprzestępcy. Nawet kilka zgłoszeń w tygodniu!

Wiesław Gapa i Marcin Przytarski nie owijali w bawełnę: podkreślali, że cyberprzestępczość rośnie i to w szybkim tempie. Choć prowadzone są akcje informacyjne, oszuści są coraz sprytniejsi i wymyślają kolejne sposoby na to, jak pozbawić ludzi ich oszczędności. Nie ma tygodnia, aby do tucholskiego policji nie wpłynęło kilka zgłoszeń od pokrzywdzonych osób.

– Bardzo często obserwujemy oszustwa, polegające np. na połączeniu platform zakupowych, takich jak olx i vinted z komunikatorami, przy pomocy których sprawcy podsyłają różne linki. Gdy pokrzywdzeni w nie wejdą, tracą swoje oszczędności – ostrzegał Wiesław Gapa. W ubiegłym roku nastąpił prawie 100% wzrost przestępczości gospodarczej. Komendant policji zachęcał do zgłaszania wszelkich sytuacji, które budzą niepokój wśród mieszkańców – nie tylko tych związanych z cyberprzestępczością. Można zrobić to na 3 sposoby: dzwoniąc pod numer 112, korzystając z aplikacji Moja Komenda, która umożliwia kontakt z dzielnicowym lub z Krajowej Mapy Zagrożeń Bezpieczeństwa.

– Z miesiąca na miesiąc pojawiają się nowe pomysły przestępców – uczulał z kolei Marcin Przytarski. – Zalecam ostrożność w sytuacjach, w których podajemy numery kart czy rachunków bankowych. Coraz trudniej wykryć sprawców tych przestępstw. Jednym z najnowszych sposobów jest spoofing, polegający na przejęciu danego systemu informatycznego przez inny system. Z praktycznego punktu widzenia wygląda to tak, że w telefonie wyświetla się prawdziwy numer banku. Pokrzywdzeni są przekonani, że rozmawiają z pracownikiem banku, a w rzeczywistości podszywa się pod niego oszust – opisywał prokurator.

Kolejnym sposobem przestępców jest nakłanianie do instalowania AnyDysków, czyli oprogramowań pozwalających na zdalne przejęcie urządzenia. Wówczas dochodzi do kradzieży danych i czyszczenia kont bankowych.

Sprawcy niełatwi do wykrycia

Jak wynika ze statystyk policyjnych, w 2021 roku odnotowano dwa razy więcej przestępstw gospodarczych niż rok wcześniej. Ile z nich dotyczyło cyberprzestępczości?

– W 2021 roku zostało wszczętych 137 spraw dotyczących oszustw (art. 286 K.K.), 79 z tych spraw dotyczyła oszustw internetowych – mówi **Łukasz Tomaszewski**, rzecznik prasowy Komendy Powiatowej Policji w Tucholi. – Niektóre przestępstwa zostały połączone ze sprawami z innych jednostek policji w Polsce i przekazane do dalszego prowadzania, a część trafiła do sądu z aktem oskarżenia. Zaznaczyć również należy, że część z nich jest nadal w toku. Policjanci z tucholskiej dochodzeniówki prowadzą czynności, które mają doprowadzić do wykrycia i ustalenia sprawców. Sprawy dotyczące przestępstw internetowych są bardzo złożone, ponieważ przestępcy mogą znajdować się w każdym zakątku naszego kraju lub nawet poza jego granicami. Bardzo często nie działają sami. Role przestępców są ściśle podzielone. Do swych działań wykorzystują m.in. internetowe komunikatory i telefony, za pomocą których komunikują się ze swoją ofiarą – dodaje.

Jak podkreśla policjant, w ostatnim czasie do oszustw internetowych dochodzi głównie na portalach ogłoszeniowych. Schemat działania jest następujący: po wystawieniu przedmiotu na sprzedaż, otrzymujemy wiadomość od osoby „zainteresowanej" zakupem. Po chwili dostajemy od niej link, który ma nas przenieść na konto naszego banku w celu sprawdzenia, czy otrzymaliśmy już zapłatę za wystawioną rzecz. Po wejściu w link ukazuje się strona, na której wybieramy nazwę naszego banku. Następnie ukazuje się witryna, która wygląda, jak prawdziwa strona logowania do naszego konta bankowego. Przestępca widzi na swoim ekranie wpisywane przez nas login i hasło i dzięki temu może zalogować się na nasze prawdziwe konto. My na fikcyjnej stronie otrzymujemy informacje, że login jest błędny lub potrzebna jest autoryzacja. Sprawca z kolei wysyła do nas wiadomości, w których radzi spróbować jeszcze raz i poczekać. Dzięki temu zyskuje na czasie. Jeśli na naszym koncie są pieniądze, to przestępca wypłaca je w bankomacie za pomocą kodu blik. Jeśli nie ma tam pieniędzy, zaciąga na nas pożyczkę. To tylko jeden ze sposobów, który opisuje **Łukasz Tomaszewski**. Więcej na ten temat można znaleźć na naszej stronie internetowej – www.tygodnik.pl.

Elżbieta Doniecka

Aby nasze działania w cyberprzestrzeni były bezpieczne, musimy pamiętać o podstawowych zasadach:

- **podczas zakupów i sprzedaży w internecie powinniśmy zwrócić uwagę na rodzaj sieci, z której korzystamy. Znaczenie ma, czy jest to sieć zabezpieczona, nasza „domowa", czy też ogólnie dostępna. Korzystając z internetu ogólnodostępnego, możemy narazić się na wgląd nieupoważnionej osoby do naszych loginów i haseł,**
- **zakupów w sieci należy dokonywać na stronach, na których można zweryfikować sprzedającego. Zwróćmy uwagę na dane sklepu, firmy, regulamin czy dane kontaktowe,**
- **za zakupione rzeczy wybierzmy taką formę płatności, która zapewni nam przede wszystkim bezpieczeństwo transakcji, nie udostępniajmy nikomu swoich loginów i haseł dostępowych,**
- **w przypadku próśb o udzielenie pożyczek za pomocą mediów społecznościowych zachowajmy dużą ostrożność i koniecznie zweryfikujmy tożsamość osoby proszącej o wsparcie, np. dzwoniąc lub pisząc za pomocą innego komunikatora,**
- **nie klikajmy w przesłane linki. Po ich otwarciu przestępca może uzyskać dostęp do naszych urządzeń, a także kont i haseł,**
- **pamiętajmy, aby o każdym podejrzanym incydencie w sieci pilnie poinformować policję osobiście lub pod numerem alarmowym 112.**

ISSN 1234-6314

eprasa.pl 5f165b135e

Cennik ogłoszeń drobnych ważny od 1.01.2013 r.

Ceny ogłoszeń drobnych: zwykłe: do 20 słów – **8 zł**, do 30 słów – **16 zł**, do 40 słów – **24 zł**; **pogrubione**: do 20 słów – **16 zł**, do 30 słów – **32 zł**, do 40 słów – **48 zł**.
Ogłoszenia „wiadomość w redakcji”: cena ogłoszenia+6 zł

Użycie na początku ogłoszenia znaku, litery, przedrostka lub słowa niezwiązanego merytorycznie z ogłoszeniem i mającego na celu zmianę alfabetycznej pozycji ogłoszenia w danej rubryce skutkuje **potrojeniem** ceny ogłoszenia. Ostateczną decyzję, czy takie użycie ma miejsce, podejmuje redakcja.

Osoba, która składa zlecenie na reklamę lub ogłoszenie drobne w „Tygodniku Tucholskim” lub „Czasie Chojnic” zobowiązuje się do przestrzegania „Regulaminu przyjmowania reklam i ogłoszeń w „Tygodniku Tucholskim” i „Czasie Chojnic”. Treść regulaminu dostępna w redakcji.

Cennik na ogłoszenia drobne może nie uwzględniać promocji trwających okresowo w poszczególnych tygodnikach.

Ogłoszenia drobne do bieżącego numeru przyjmujemy **do wtorku do godziny 16.00**. Można też je dostarczyć do jednego z naszych punktów przyjmowania ogłoszeń drobnych. Termin przyjmowania ogłoszeń do bieżącego numeru w poszczególnych punktach (poza redakcjami gazet) może się różnić (zwykle ogłoszenie trzeba dostarczyć do wtorku do godziny 12.00). ***Redakcja zastrzega sobie możliwość odmowy przyjęcia ogłoszenia bez podania przyczyny.***

Punkty przyjmowania ogłoszeń drobnych:

Powiat chojnicki – Chojnice: Redakcja „Czasu Chojnic”, ul. Kręta 4; **Brusy**: Krystyna Chabowska, ul. Młyńska 13; **Czersk**: Agroma, ul. Starogardzka 29a

Powiat tucholski – Tuchola: Redakcja „Tygodnika Tucholskiego”, ul. Karasiewicza 3; **Gostycyn**: GS „SCh” sklep nr 7, Carrefour Express, ul. Bydgoska 17; **Śliwice**: sklep wielobranżowy „Sabina”, ul. Dworcowa 4; **Bysław**: sklep p. Krzyżelewskiego, ul. Główna 61; **Kęsowo**: sklep „Farmer”, ul. Główna 17; **Żalno**: sklep „Farmer”, ul. Starowiejska 8; **Legbąd:** sklep p. Wolińskiego, ul. ks. Chudzińskiego 5a.

Ogłoszenia przyjmujemy także przez SMS-a. Należy wysłać SMS-a pod numer **79567** o treści **anons** i **podać po spacji treść ogłoszenia**. Prefiks anons jest obowiązkowy i wlicza się w długość SMS-a. Jeden SMS to **maksymalnie 160 znaków**. Ogłoszenie ukaże się jednorazowo w „Czasie Chojnic” i „Tygodniku Tucholskim”. Opłata **9 zł+VAT (11,07 zł)**.

Praca

Dam pracę

- **Ośrodek Wczasowy w Okoninach Nadjeziornych zatrudni pracowników z Ukrainy, tel. 609-778-609**
- Zatrudnię fachowców ogólnobudowlanych, prace wykończeniowe, tel. 667-732-107
- Zatrudnię kierowców kat. B, w transporcie międzynarodowym FHU Bordiehn Więcbork, tel. 604-239-542, 606-268-653
- Zatrudnię pracownika w centrum ogrodniczym (magazyn), Tuchola, tel. (52) 559-20-42
- **Zatrudnimy kierowcę do rozwożenia pizzy. Praca zmianowa, co dwa tygodnie. Mile widziany emeryt/rencista. Fair Play, Tuchola, Pocztowa 7C, 785-177-158, (52) 334-39-60**
- Zatrudnimy kierowców w transporcie międzynarodowym kat. C+E, FHU Bordiehn Więcbork, tel. 604-239-542, 606-268-653

Szukam pracy

- Pomogę w cięciu drzew i krzewów owocowych w celu właściwego owocowania i polepszenia plonowania oraz jakości owoców, 517-722-303
- Zaopiekuję się dzieckiem w Chojnicach. Może być niemowlę. Preferowane os. Słoneczne, Leśne, Zamieście, tel. 664-749-922

Nieruchomości Lokale

Sprzedam

- Atrakcyjna działka, cena 10 zł m², nad jeziorem Chojnice, Ciechocin 1,5 ha. Okazja! Tel. 796-024-202
- Budynek mieszkalny i gospodarczy w surowym stanie, metraż działki według potrzeb klienta oraz ziemia IV klasy, cena do uzgodnienia, 691-877-920
- Dom 2-piętrowy, Charzykowy, z widokiem na jezioro, tel. (52) 395-18-17
- Dom w Konarzynach, 115 m², działka 1900 m², 728-265-179
- Działka budowlana w Chojniczkach, 1505 m², 239.000 zł, tel. 720-093-093
- Mieszkanie 3-pokojowe w Chojnicach, ul. Modra, 60 m², 519-097-772, 519-097-773
- Mieszkanie 40 m² sprzedam lub wynajmę, tel. 602-594-257
- Mieszkanie do remontu w Chojnicach, ul. Budowlanych, 3. piętro, 3 pokoje, 255.000 zł, tel. 720-092-092

Kupię

- Mieszkanie w Tucholi, Chojnicach, może być zadłużone lub do remontu, 600-504-821
- **Mieszkanie, garaż za gotówkę w Chojnicach (okolicy), Tucholi lub Człuchowie, 889-949-658**
- Ziemię rolną kupię, może być z budynkami, powiat tucholski, tel. 888-047-905

Oddam w najem

- **Domek Nad Bladówkiem k. Tucholi wynajmę, tel. 665-202-556**
- Lokal w centrum Tucholi na usługi medyczne, kosmetyczne lub biurowe, tel. 503-930-711
- Lokal w Chojnicach, ul. Szewska, I piętro, 35 m², 2 pomieszczenia, łazienka, 1200 zł, tel. 720-092-092
- Mieszkanie 2-pokojowe w centrum, II piętro oraz kawalerka i mieszkanie 2-pokojowe, aneks kuchenny, łazienka, przedpokój, Chojnice, 513-018-798
- **Mieszkanie 2-pokojowe, Przy Szosie Sępoleńskiej w Tucholi do wynajęcia, tel. 665-202-556**
- Mieszkanie 30 m², pokój, kuchnia, przedpokój i łazienka, osobne wejście, kuchnia wyposażona, tel. 502-378-285
- Mieszkanie w Chojnicach w bloku, 48 m², 3 pokoje, kuchnia, łazienka, I piętro, 572-359-508

Reklama

eprasa.pl 5f165b135e

Reklama, ogłoszenie płatne

Zatrudnię spawaczy z doświadczeniem (produkcja kontenerów)
PRACA W TUCHOLI

tel. 609 442 585

Chcesz wiedzieć, co wydarzyło się w Twoim regionie?

Zamów prenumeratę
tygodnika na poczcie lub u swojego listonosza!
Czas Chojnic
Tygodnik Tucholski

Nowy numer także w wersji elektronicznej
Wejdź na
publico24.pl **eprasa.pl**

Właściciele nieruchomości położonej w Chojnicach przy ul. 31 Stycznia 32 informują, że ogłosili przetarg ustny nieograniczony na sprzedaż zabudowanej nieruchomości położonej w Chojnicach przy ul. 31 Stycznia 32. Wszelkie informacje dotyczące warunków szczegółowych oraz informacje o nieruchomościach są wywieszone w siedzibie spółki Zakład Gospodarki Mieszkaniowej Sp. z o.o. ul. Wysoka 1 lub dostępne telefonicznie pod nr. 52 39 750 09 oraz na stronie internetowej www.zgmchojnice.pl

OGŁOSZENIE O PRZETARGU
SPÓŁDZIELNIA MIESZKANIOWA W CHOJNICACH
ul. Młodzieżowa 35 89-600 Chojnice

ogłasza przetarg w przedmiocie zamówienia pn.:

A. Układanie nawierzchni z kostki polbrukowej
B. Wymiana instalacji elektrycznej w piwnicach
C. Remont klatek schodowych w budynkach wielorodzinnych
D. Wymiana drzwi wejściowych do budynków wielorodzinnych
E. Remont klatek schodowych w budynku Książąt Pomorskich 32

I. MIEJSCE I TERMIN SKŁADANIA OFERT
Oferty należy składać w dwóch zamkniętych kopertach w siedzibie Spółdzielni **w terminie do 14.04.2022 r. do godziny 12.00.**
1 – zewnętrznej – zawierającej wymagane dokumenty określone w specyfikacji istotnych warunków zamówienia. Koperta ta winna być opisana tylko hasłem określającym, jakiego przetargu dotyczy złożona oferta,
2 – wewnętrznej – włożonej do koperty zewnętrznej – zawierającej ofertę cenową.

II. MIEJSCE I TERMIN OTWARCIA OFERT
1 Otwarcie **OFERT Z DOKUMENTAMI** nastąpi w dniu **14.04.2022 r. o godz. 12.00** w siedzibie Spółdzielni Mieszkaniowej w Chojnicach ul. Młodzieżowa 35 – sala konferencyjna.
2 Otwarcie **OFERT CENOWYCH** nastąpi w dniu **19.04.2022 r. o godz. 12.00** w siedzibie Spółdzielni Mieszkaniowej w Chojnicach, ul. Młodzieżowa 35 – sala konferencyjna.

III. SPECYFIKACJA ISTOTNYCH WARUNKÓW ZAMÓWIENIA
1 Ofertę należy przygotować zgodnie ze specyfikacją istotnych warunków zamówienia zamieszczoną na stronie internetowej Spółdzielni.
2 Dopuszcza się możliwość składania ofert częściowych, tj. na poszczególne zadania, jednak wyłącznie zgodnie z podziałem opisanym w specyfikacji.
3 Zamawiającemu przysługuje prawo swobodnego wyboru oferty, jak też unieważnienia przetargu bez podania przyczyny.

- Plac 4500 m², utwardzony – beton, przy ul. Świeckiej 93C w Tucholi, 601-171-240
- **Pomieszczenie biurowe w centrum Tucholi przy rynku; na piętrze II i III, korzystne ceny, 502-649-659**

Kupno

- Agros Skup. Sprzedając nam swoje bydło masz gwarancję najwyższej ceny oraz płatność od ręki. Tel. 608-104-378
- Knury, maciory kupię, odbiór z gospodarstwa, 725-804-742
- **Maciory, knury kupię, odbiór z gospodarstwa, waga, tel. 888-302-750**
- Morliny. Skup bydła. Krowy klasa I od 8,00 do 11,00 zł/kg, szybki przelew, gotówka. Zapraszamy do współpracy. Tel. 889-186-749
- Poroże, każdy stan i rodzaj, wieńce, zrzuty, trofea, tel. 607-789-471
- Przyczepę kempingową, zarejestrowaną lub nie, może być do remontu, kupię, telefon lub sms 787-190-838
- Rzepak, pszenicę, pszenżyto, jęczmień, żyto, kukurydzę. Nasz transport – gotówka, tel. 602-114-212
- Skupujemy bydło: byk do 13,00 zł/kg, jałówka do 12,00 zł/kg, krowa do 10,00 zł/kg, (52) 332-30-88, 606-167-635
- Traktor C340, C355, C360, T25 lub inne, 667-147-460
- Trzodę chlewną, knury, maciory, tuczniki kupię, odbiór z gospodarstwa, konkurencyjne ceny, 735-387-550
- Ubojnia kupi bydło rzeźne i wybrakowane, najwyższe ceny, tel. 663-187-932
- Ursusa C-360/4011 kupię, 606-896-953

Różne

- Biuro Matrymonialno-Partnerskie Serduszka Dwa, fotooferty osób od 24 do 80 lat, zapraszamy. Biuro czynne 10.00-18.00. tel. 883-783-782
- **Biuro Tłumaczeń – wszystkie języki europejskie + inne (44), Sępólno Kraj., Nowy Rynek 8 (8-16.30), (52) 388-37-38, 602-739-670, grametwm@wp.pl**
- Stodoła w Swornegaciach na imprezy okolicznościowe (urodziny, komunie, wesela itd.) do wynajęcia, 691-226-788, 534-721-143
- **Zwrot podatku + zasiłki: Austria, Anglia, Belgia, Dania, Irlandia, Holandia, Niemcy. Sępólno Kraj., Nowy Rynek 8, 602-739-670, grametwm@wp.pl**

Usługi

- A Abc Adaptacja, aranżacja, budowlano-remontowe usługi, dekarstwo, docieplanie, elewacje, gładzie, poddasza, podwieszane sufity, ścianki działowe, płoty, papa termozgrzewalna, od A-Z, 576-825-339
- Abab, adaptacja, aranżacja, absolutnie budowlane usługi remontowe, malowanie, regipsy, dekarstwo, budowa płotów i wiele innych prac ogólnobudowlanych, tanio, solidnie, 667-793-339
- Abadom, budowa domów od podstaw, ocieplenia, płyty k-g, płytki, malowanie, 887-996-927, 787-401-951
- Altany, więźby, pokrycia dachowe, krycie termopapą, domy z drewna, wiązary dachowe, balkony wiszące, tarasy, balustrady i płoty drewniane, 608-156-419
- Brukarstwo, kamień, polbruk, ścieżki, chodniki, place, płoty, ogrodzenia, prace różne, 606-957-271
- Budowa domów od podstaw i innych budynków, remonty, modernizacja obiektów, prace wykończeniowe, instalacje hydrauliczne, instalacje elektryczne i pomiary, 508-186-179
- **Clean-fast – specjalistyczne czyszczenie dachów, elewacji, kostki brukowej, kamienia, malowanie dachów, elewacji, pranie dywanów, tapicerki meblowej i samochodowej, 785-531-020, www.clean-fast.tuchola.pl**
- Dachy, ciesielstwo-dekarstwo, kompleksowe wykonawstwo, remonty dachów, sprzedaż pokryć dachowych – usługa na 8% VAT (budynki mieszkalne), utylizacja azbestu, www.dachmaster.az.pl, 661-969-866
- Elektryk, 602-338-356
- Grzanie papy termozgrzewalnej, budowa i naprawa kominów, konserwacja papy, tel. 889-605-078
- Malowanie, szpachlowanie, podwieszane sufity, zabudowy, adaptacja poddaszy, płyty k-g, montaż paneli, obróbki po wymianie okien, wolne terminy, 510-632-878
- Naprawa maszyn do szycia, overlocków, sprzedam, zamienię maszyny metalowe z moją gwarancją. Kupię części, maszyny, Giłka, Tuchola, Grunwaldzka 4, 697-877-769
- Prace wyburzeniowe, cięcie asfaltu, betonu i zagęszczanie gruntu, 601-927-172
- Psychoterapia dorosłych i młodzieży, pomoc psychologiczna, Małgorzata Urban, telefon kontaktowy 504-974-485, wizyty w czwartki, ul. Murowa 8, Tuchola
- Usługi ogrodnicze: formowanie żywopłotu, koszenie trawników, wycinka drzew na posesji (również trudnych), cięcie opału, usługi łuparką, 724-945-489
- Zawsze zapewniam dobrą zabawę na weselach, innych uroczystościach rodzinnych, zabawach itp., profesjonalne nagłośnienie, prezenter muzyczny, duża kolekcja nagrań, tanio, 606-694-038

Reklama

WCZASY DLA SENIORA
Krynica Morska 8 dni, od 949 zł/os.
Stegna 8 dni, od 849 zł/os.
tel. 534 244 044

eprasa.pl 5f165b135e

Motoryzacja

Sprzedam

- Alufelgi z oponami, 4 szt., 16 cali, hak, do alfy romeo, brama garażowa, duża, plandeka na stelażu nierdzewnym, 601-927-172
- **Auto-kasacja C-53. Demontaż pojazdów uszkodzonych, powypadkowych. Odbiór własnym transportem. Auto-szrot, sprzedaż części używanych, Wielki Konopat k. Świecia, kasacjaswiecie@wp.pl, (52)332-46-98, 605-112-448**
- BMW seria 1 S21 1.6 B (2013), 80.000 km, niebieski metalik, klimatyzacja, elektryka, jak nowy, zarejestrowany, Tuchola, 500-862-466
- Części do motocykli i motorowerów: WSK, WFM, komar, romet i inne. Posiadam również całe motocykle i motorowery, 662-157-014
- Ford focus c-max 1.8 TDCI (2006), niebieski, hak, stan bdb., 9600 zł, tel. 518-365-732
- Ford mondeo III kombi 2.0 TDCI (2006), 130 KM, pełne wyposażenie, podgrzewane, skórzane fotele, alufelgi, na części, podgrzewana szyba, 601-927-172
- Motorynka zipp (2005), aktualny OC i przegląd, najazdy samochodowe do 3,5 t, tel. 602-692-761
- Opony letnie 205/50 R17, rant, continental, jak nowe, 255/40 ZR 20 xl, continental, rant, nowe, 602-692-761
- Peugeot 307 kombi HDI, (2007), 110 KM, przebieg 192843 km, stan bdb., 793-601-198
- Peugeot 407 SW 2.0 D (2005), 171.000 km, szary metalik, automat, skóry, solar dach, alufelgi, bogate wyposażenie, stan bdb., 509-602-213
- Renault clio 3 1.2 B (2006), 24.000 km, 5-drzwiowy, zarejestrowany, gotowy do jazdy, dobrze wyposażony, stan idealny, tel. 509-602-213

Kupię

- A absolutnie auta całe, uszkodzone, powypadkowe, mogą być bez aktualnych opłat, typu: astra, corsa, polo, passat, vectra, golf, audi, 662-157-014
- Abartha, astrę, audi, BMW, VW i inne, całe, rozbite, uszkodzone. Szybki dojazd, gotówka od ręki, 721-099-794
- Absolutnie auta dostawcze, osobowe, całe lub uszkodzone, skorodowane, stan i rok bez znaczenia, 516-955-473
- Absolutnie auta kupię osobowe oraz dostawcze, całe lub rozbite, na złom, z wyrejestrowaniem, 507-233-461
- Absolutnie kupię każde auto osobowe, dostawcze i ciężarowe, dobre ceny, 667-147-460
- Auta całe osobowe i dostawcze, również takie nadające się tylko na złom, 798-132-548
- Auta osobowe i dostawcze każdej marki, stan obojętny, szybki dojazd, płacę gotówką, 570-908-958
- Auta osobowe i dostawcze w każdym stanie, 798-132-548
- **Auto-Złom Chojnice, ul. Zakładowa 26. Legalna kasacja pojazdów, płacimy za każdy samochód. Transport, zaświadczenie o demontażu, sprzedaż części, 603-303-706, 606-445-711**
- Corsa C lub B, sharan, alhambra, golf III, IV, audi, passat, mogą być do remontu, 798-132-548
- Każdego mercedesa kupię, 667-147-460
- Pojazdy z czasów PRL-u: fiat 126p, 125p, żuk, trabant, polonez, WSK, WFM, SHL, komar, romet, motorynka, również części, 662-157-014
- Przyczepę kempingową na działkę bez dokumentów jak i z dokumentami, do jazdy, 662-157-014
- **Skup aut, auto-kasacja, tel. 515-111-111**

Sprzedaż

- Absolutnie najtaniej, dachy, okna, garaże. Sprzedaż, pomiar, montaż, 516-836-355
- Akoredeon weichmaster 96-basowy i 80-basowy stella, stan idealny, 575-256-060
- Amur, karp, lin, karaś, tołpyga, okoń, szczupak, węgorz i inne, również kolorowe do oczek. Sprzęt rybacki, 889-356-363
- Bele siana, łubin słodki, pszenica ozima, zgrabiarka 7-gwiazdowa, 601-413-352
- Bernardyny, szczenięta, 3 suczki, odrobaczone, tel. 662-610-241
- Blacha odpadowa, nowa, od 15 zł/m², trapez, blachodachówka gładka, tel. 512-551-865
- Brukiew na paszę dla zwierząt, 793-601-198
- Bryczki, do kucyka też, konie zaprzęgowe, C-330, C-335 z turem, silnik-kabina, części, waga inwerterowa, rotacyjna, lej, redła, siewnik poznaniak, pług 2 i 3, zgrabiarki 4, zawieszana, dmuchawa do zboża, osie 10x15, sanie kucyka, tel. 607-532-958
- Byczek, jałóweczka, mieszańce, 600-743-094
- Byczki i jałóweczki u Irenki, kolorowe, czarno-białe, 2-3 tyg., polskie, dowóz w cenie paliwa, 691-117-925, 886-793-508
- Ciągnik case 75 KM, jałówki, krowy cielne, śrutownik, silnik elektryczny, wyrzynarka, dmuchawa do zboża, zgrabiarka, ziemniaki jadalne (dowóz), 606-224-952
- Cielaki od rolnika, 889-123-353
- Dojarka, tel. 508-513-182

kółko fortuny nr 13

W naszym kółku fortuny wystarczy odgadnąć podane hasło (ujawnione litery nie powtarzają się w haśle) i zadzwonić do redakcji w poniedziałek **o godz. 12.30**: czytelnicy „Tygodnika Tucholskiego" pod numer 52 334 88 88, czytelnicy „Czasu Chojnic" pod numer 52 311 10 20. Wygrywa pierwsza osoba, która dodzwoni się z prawidłową odpowiedzią. Rozwiązań pasujących do łamigłówki może być kilka. W takim przypadku trzeba liczyć na szczęście i trafić w hasło, które wymyśliliśmy w redakcji.

kółko **fortuny**

Kategoria: **miejsce**

Ż					E			
			E	C		Ę	C	

Wyrażam zgodę na przetwarzanie moich danych osobowych, tj. imienia i nazwiska oraz adresu przez Magraf s.c. Sławomir Grzmiel Lidia Grzmiel z siedzibą w Bydgoszczy 85-115, ul. Wiatrakowa 11/3 w celu uczestnictwa w konkursie o nazwie „Kółko fortuny". Zgodę wyrażam dobrowolnie. Wiem, że w każdej chwili będę mógł/mogła odwołać zgodę przez pisemne oświadczenie dostarczone do redakcji „Czasu Chojnic" lub „Tygodnika Tucholskiego".

NAGRODĘ – KUBEK
ufundował
Tygodnik Tucholski

NAGRODĘ – KSIĄŻKĘ
ufundował
Czas Chojnic
ul. Kręta 4
89-600 Chojnice

Rozwiązanie kółka nr 12 „Dobrosława" (imię żeńskie).

Nagrody do odebrania w redakcjach poszczególnych gazet.

nagrodzeni

„Tygodnik Tucholski":

Zwycięzca nie został wyłoniony z powodu awarii telefonu.

„Czas Chojnic":

Monika Rudnik z Leśna – książka ufundowana przez „Czas Chojnic"

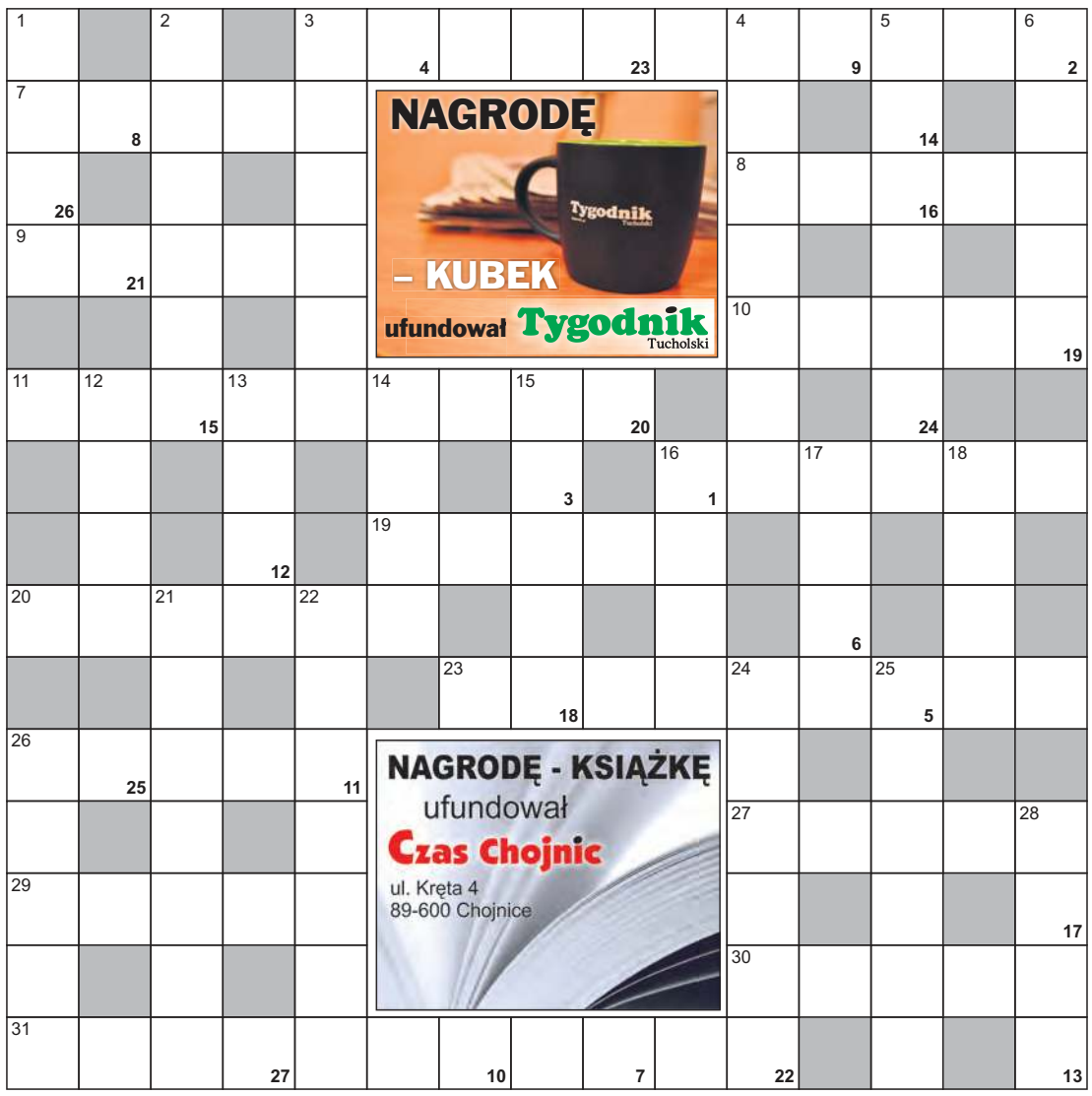

krzyżówka ze sponsorem nr 13

układa **Bożena Olszewska**

POZIOMO:

3) okres od śmierci króla do koronacji jego następcy
7) młoda krowa
8) owad żywiący się krwią ludzi i zwierząt
9) przyrząd do suszenia siana
10) miasto nad Notecią
11) buziak, całus
16) drzewo w sadzie
19) czary, gusła
20) spotkanie towarzyskie, na którym się tańczy
23) leczy wady zgryzu
26) określony sposób szycia lub haftowania
27) siła rozpędu
29) miasto w Szwajcarii, w kantonie Zurych
30) zbiór map
31) mieszkaniec Czarnego Lądu

PIONOWO:

1) otwór w igle
2) klub piłkarski z siedzibą w Glasgow
3) o człowieku bezmyślnym
4) region administracyjny w północnej Finlandii
5) pojazd
6) w mitologii greckiej – muza poezji miłosnej
12) płynie przez Cieszyn
13) pogoda
14) zniewaga
15) ... Allan Poe, amerykański poeta i pisarz (1809-1849)
16) z żółtkiem
17) Eugeniusz, polski aktor dwudziestolecia międzywojennego
18) chwast z rzepami
21) opakowanie tabletek
22) łagodne wzniesienie terenu
24) cudak, ekscentryk
25) substancja stosowana jako bojowy środek zapalający
26) urządzenie umożliwiające przepływanie statków między zbiornikami o różnym poziomie wody
28) natrysk

Litery z pól ponumerowanych od 1 do 27 utworzą rozwiązanie – przysłowie ludowe.

Z rozwiązaniem krzyżówki trzeba zadzwonić do redakcji w poniedziałek **o godz. 12.00**:

czytelnicy „Tygodnika Tucholskiego" pod numer **52 334 88 88**,

czytelnicy „Czasu Chojnic" pod numer **52 311 10 20**.

Wygrywa pierwsza osoba, która dodzwoni się z prawidłową odpowiedzią.

Wyrażam zgodę na przetwarzanie moich danych osobowych tj. imienia i nazwiska oraz adresu przez Magraf s.c. Sławomir Grzmiel Lidia Grzmiel z siedzibą w Bydgoszczy 85-115, ul. Wiatrakowa 11/3 w celu uczestnictwa w konkursie o nazwie „Krzyżówka". Zgodę wyrażam dobrowolnie. Wiem, że w każdej chwili będę mógł/mogła odwołać zgodę przez pisemne oświadczenie dostarczone do redakcji „Czasu Chojnic" lub „Tygodnika Tucholskiego".

Rozwiązanie krzyżówki nr 12 „Dobrzy są ludzie starzy, a ubrania – nowe". Nagrody do odebrania w redakcjach poszczególnych gazet.

nagrodzeni

„Tygodnik Tucholski":

Zwycięzca nie został wyłoniony z powodu awarii telefonu.

„Czas Chojnic":

Arkadiusz Jażdżewski ze Swornegaci – książka ufundowana przez „Czas Chojnic"

POD TE NUMERY DZWONISZ Z ODPOWIEDZIAMI I ROZWIĄZANIAMI:

„Czas Chojnic":
52 311 10 20
(krzyżówka – poniedziałek, godz. 12.00; kółko fortuny – poniedziałek, godz. 12.30)

„Tygodnik Tucholski":
52 334 88 88
(krzyżówka – poniedziałek, godz. 12.00; kółko fortuny – poniedziałek, godz. 12.30)

Numery konkursowe NIE SĄ numerami premium. Opłata za połączenie zgodna z cennikiem operatora.

eprasa.pl 5f165b135e

- Drewno bukowe, odpady ze stolarni, suche, 80 zł, możliwy transport, tel. 604-560-593
- **Drewno kominkowe i opałowe, suche – sosna, brzoza, buk, dąb, poszczepane z grubych wałków. Możliwość dowozu, 604-539-645**
- **Drewno opałowe, kominkowe suche, sosna, brzoza, dąb, buk, możliwość dowozu, 600-982-859**
- Facelia czyszczona petkusem, tel. 721-750-704
- Facelia czyszczona petkusem, tel. 721-750-704
- Fuhtel do czyszczenia zboża, tel. 539-545-235
- Glebogryzarka howard, szer. 205, drabiny paszowe, agrafki legowiskowe dla bydła, zamiatarka powierzchni, hydrauliczna, ciągnikowa, 220 szer., hydropak do agregatu, 606-171-473
- **Gospodarstwo Rybackie w Charzykowach Sp. z o.o. dnia 8 kwietnia 2022 roku w Ośrodku Hodowli Ryb w Kamienicy będzie sprzedawać kroczka karpia, jesiotra, amura i lina. Bliższe informacje tel. 606-277-694, 662-272-017, 523-988-018**
- Jałowice wysokocielne hf, 2 szt., termin wycielenia 20 kwietnia, siano, sianokiszonka, tel. 663-987-337
- Jęczmień i pszenżyto, tel. 733-822-376
- Jęczmień jary, czyszczony, pszenica paszowa, Kęsowo, tel. 606-404-528
- Jęczmień, Klonowo, tel. 667-956-976
- Jęczmień, mieszanka zbożowa czyszczona, pszenżyto ozime, ziemniaki sadzeniaki, 694-112-280
- Kaczki lub kaczory piżmowe do dalszego chowu, 669-243-109
- Kaczki lub kaczory piżmowe do dalszego chowu, tel. (52) 334-91-04
- Kamień łupany, okazyjnie, kostka granitowa, kruszywo kamienne, polbruk, czarnoziem ogrodowy, płoty betonowe, różne wzory. Utwardzanie wjazdów, możliwość wykonania prac, 601-927-172
- Kanapa + 2 fotele, dywan 160x220, ława rozkładana, tel. 603-791-887
- Kokoszki odchowane oraz kaczko-gęsi, kaczki, perlice i brojlery. Zamawiać: Czersk ul. Starogardzka 2, tel. 693-493-723 (do godz. 16.00)
- Kosiarka rotacyjna PZ, szer. 185, kosiarka dyskowa, krone, szer. 280, centralne zawieszenie, kosiarka ogrodowa, traktorek, 13 HPZ z zamiatarką, 606-171-473
- Kosze do zbierania ziemniaków, warzyw, plecione ręcznie z drutu ocynkowanego, różne wielkości, owalne i okrągłe, 505-186-137
- Kuchenka gazowa mastercook, biała, stan bdb., tanio, tel. 514-065-975
- Kukurydza sucha, pszenica, możliwość dowozu, tel. 608-615-448
- Kurki odchowane, 23-tygodniowa kura z jajkiem, rossa, zamówienia kwiecień, maj, czerwiec, Lubiewo, 660-269-886
- Kury 17-tygodniowe, narybek karpia, amura, kupię koguta zielononóżki, tel. 888-854-892
- Lornetka, zestaw kawowy, lampa kuchenna, kamera sony 8, aparat fuji, fotoobrazy, uchwyt do telewizora, anteny, żyrandol, kinkiet, lampka nocna, 787-870-913
- Ława biała, nowa, 150, biurko sosnowe, 100, materac sypialniany, 200, telewizor philips, 32", 300, płytki chodnikowe, używane, 601-927-172
- Łubin gorzki caro, jęczmień jary, siewnik saxonia, maszt widlaka, przenośnik taśmowy 8 m, 887-606-301
- Łubin gorzki, Łyskowo, 667-902-255
- Łubin regent, wąskolistny, słodki, opryskiwacz pilmet 2000 l, 18 m, 696-728-051
- Łubin siewny, 880-844-553
- Łubin słodki wąskolistny boregine, zeus, groch batuta, przeczyszczony, niepalony, 698-099-275
- Łubin słodki, czyszczony, tel. 880-715-015
- Łubin słodki, sonet, Tuchola, tel. 601-918-216
- Łubin wąskolistny, słodki, roland, tel. 513-165-680, 515-952-648
- Łubin wąskolistny, słodki, roland, tel. 513-165-680, 515-952-648
- Maszt do widlaka jak i do ciągnika, łupiarka świdrowa, owies czyszczony, tel. 692-638-299
- Meblościanka, wersalka, dywan 3x4 m, 607-535-995
- Narybek karpia i amura. Kamień Krajeński, 503-636-578
- **Odchowalnia drobiu przyjmuje zamówienia na brojlery 4-tygodniowe na maj, kurki 6-tygodniowe na kwiecień i maj, dowóz gratis, tel. 785-637-345**
- Opony letnie 205/50 R17, rant, continental, jak nowe, 255/40 ZR 20 xl, continental, rant, nowe, 602-692-761
- Opryskiwacze polowe, zawieszane, 1000 l, hardi, 15 m, 800 l, 12 m, opiekacz do buraków, kukurydzy, warzyw, 5-rzędowy, 606-171-473
- Owies oraz pszenica czyszczona, 505-596-702
- Piasek (pospółka) oraz czarnoziem do ogrodu, rozbiórka domów, tel. 534-665-535
- Piec c.o., 2-letni, węgiel, drzewo, 25 kW, Tuchola, tel. 605-482-347
- Prasa hydrauliczna KF (wycinarka), 602-302-287
- Presa mała kostkująca famarol, pająk do siana 7-gwiazdowy, rozrzutnik obornika 1-osiowy, opony 11, ciągnik C-330, ceny do uzgodnienia, 725-590-577
- Prosięta 10 szt., 8-tygodniowe, tel. 663-637-967
- Prosięta mięsne, tel. 889-353-853
- Prosięta, 10 szt., zgrabiarka pasowa, tel. 726-297-256
- Prosięta, Bysław, tel. 788-737-353
- Przetrząsacz do siana 2-karuzelowy, pług tur sprężynowy 3+1 (35), agregat siewny Kutno z hydropakiem, siewnik poznaniak 3 m na szerokich kołach + scieżki, spawarka bester 315, 690-062-268
- Pszenżyto jare, odmiana mazur, 693-520-829
- Rottweiler szczenię, ułożone, szczepione, odrobaczone, książeczka zdrowia, tel. 606-926-449
- Rowery używane z Niemiec, sprawne, kompletne, na kołach 26" i 28", trzybiegowe, w piaście, ceny 200-350 zł, 785-166-696
- Sadzonki ziemniaka, odmiana kuba, przemysłowe; groch siewny batuta, kombajn grime 7530, 1996, stan bdb., 889-335-859
- Seradela, tel. 663-661-433
- Seradela, tel. 667-838-568, 539-244-270
- Siano kostka, 4,00 zł/szt., 506-638-552
- Siatka ogrodzeniowa ocynkowana, powlekana, dowolna wysokość, oczko, akcesoria do montażu, słupki, siatka leśna, ceny producenta. Panele ogrodzeniowe + akcesoria, 505-186-137
- Topinambur, młode koguty, Piastoszyn, 508-174-124
- Wapno węglanowe 50% CaO, wapno zawierające magnez (dolomit) 50% CaO + MgO, 723-167-332
- Wkład do oczka wodnego z włókna szklanego, ok. 1000 l, polbruk z demontażu, krokwie 4 m, nowe, terrarium legwana, 601-927-172

informator medyczny

GASTROLOG
Artur Sołtysiak
specjalista gastrologii i chirurgii ogólnej
KOLONOSKOPIA I GASTROSKOPIA
(możliwość znieczulenia w analgosedacji),
drobne zabiegi chirurgiczne.
ul. Mickiewicza 39, Chojnice,
kom. 660 909 190,
rejestracja: 52 565 53 33, 604 798 239

GABINET PRYWATNY
dr n. med. Łukasz Pokrywka
SPECJALISTA UROLOG
poniedziałek, czwartek 15.00-18.00
Tuchola, ul. Piastowska 5/11
rejestracja tel. 660 217 848
pon.-pt. w godz. 12.00-15.00

Lek. dermatolog
Jadwiga Barczyk
tel. kom. 606 28 66 33
przyjmuje w Gostycynie, ul. Pilska 22.
Wskazana rejestracja telefoniczna

Pracownia Psychologiczna
Ewa Klinger
BADANIA PSYCHOLOGICZNE
KIEROWCÓW I OPERATORÓW
Tuchola, ul. Murowa 8
REJESTRACJA 730 195 155

REUMATOLOG
lek. med. Agnieszka Pajdak
Specjalista Reumatologii
i Chorób Wewnętrznych
Chojnice, ul. Wiśniowa 1a (przych. Therapeutica)
tel. kom. 602 312 200, 532 163 168
Przyjmuje we wtorki od godz. 14.00

auris med BEZPŁATNE
BADANIA SŁUCHU
APARATY SŁUCHOWE
refundacja z NFZ
poniedziałek, wtorek, czwartek 9.00-17.00
Tuchola, ul. Dworcowa 2
tel. 506-130-566

GABINET GASTROLOGICZNY
GASTROSKOPIA Piotr Drobiński
specjalista gastroenterologii i chorób wewnętrznych
CHOJNICE, UL. MICKIEWICZA 39
tel. 512 045 075
rejestracja tel. 52 56 55 333, 604 798 239

GABINET UROLOGICZNY
lek. Bartosz Brzoszczyk
Miejskie Centrum Lekarskie
ul. Świecka 27, Tuchola
przyjmuje poniedziałek 17.00-20.00
rejestracja tel. 52 33 433 44
pon.-pt. w godz. 8.00-18.00

FIZJOTERAPIA I REHABILITACJA
prywatny gabinet „FizjoFiks"
mgr Nikolai Kielbratowski
ul. Saganowskiego 4, 89-500 Tuchola
Tel. 732-611-816
Ciesz się życiem bez bólu.

Osoby związane ze służbą zdrowia, które chcą zareklamować swoje usługi i zaistnieć w naszym powiatowym „Informatorze medycznym" prosimy o kontakt z redakcją:
w Tucholi – tel. 52 33 630 50,
lub w Chojnicach – tel. 52 39 673 49

Specjalista laryngolog
Alicja Modrzewska
piątki od godziny 17.00 do 19.00
Rejestracja pod nr.
tel. 604 775 139

SONUS-MED Mariola Gwizdała
Aparaty słuchowe, badanie słuchu
• dobór i sprzedaż aparatów słuchowych
• badanie słuchu • wizyty domowe
• ABR, otoemisja, terapia szumów usznych
• baterie • refundacja NFZ, PCPR, PFRON
piątek 9.00-17.00 tel. 504 298 407
TUCHOLA, ul. Świecka 53/2

HOROSKOP

przygotowała **Wiedźma Agata**

Baran

Twoje myśli rozjaśni nadzieja. Znikną czarne scenariusze i totalne zniechęcenie. To wszystko przepędzą dobre wiadomości dotyczące bliskich Ci osób. Dostaną wreszcie to, o co dla nich walczyłeś i na co już nawet straciłeś nadzieję. Docenisz rolę działania. Zmotywują Cię widoczne, wręcz namacalne efekty brania tego, co ważne, w swoje ręce. Brawo!

Byk

Jesteś mistrzem w tworzeniu teorii i mówieniu o nich. Otoczenie przyznaje Ci rację i... na tym koniec. Spróbuj jednak swoje zmyślne plany wprowadzać w życie. Niech to będzie, chociaż jedna rzecz, jedno działanie, jedna idea, a świat wokół Ciebie wypięknieje. Nie obawiaj się krytyki, jesteś dobrym obserwatorem i prawie zawsze trafiasz w sedno.

Bliźnięta

Porzuć myśl o ucieczce. Co prawda spadnie na Ciebie sporo obowiązków, własnych i w zastępstwie za kogoś, ale z pomocą rozsądku poradzisz sobie. Innej pomocy nie oczekuj, bo to raczej Ty będziesz opoką i ostoją dla otoczenia. Ułóż logiczny plan działania i zapanuj nad chaosem. Nie szukaj winnych, w życiu czasem występują zawirowania i spiętrzenia.

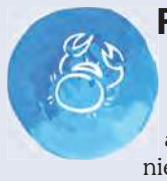

Rak

Sytuacja będzie dynamicznie się zmieniać, ale Ty niezmiennie pozostaniesz jako autorytet będący przykładem dla innych. Będziesz usłużny i przydatny: zawieziesz do lekarza, wesprzesz mądrą radą kogoś w potrzebie, gdy trzeba sypniesz groszem. Pozostaniesz na wyciągnięcie ręki: otwarty i przyjazny. Wytrwaj w tym jak najdłużej.

Lew

Nie pozostaniesz obojętny wobec cierpienia niewinnych ludzi. Jednak bądź ostrożny. Kieruj się nie tylko sercem, ale i rozsądkiem. W pierwszym odruchu możesz zrobić coś, czego pożałujesz i szybko przekonasz się, że można, a właściwie trzeba działać inaczej, aby osiągnąć swój cel. W każdej sytuacji szukaj optymalnych rozwiązań. Potrafisz.

Panna

Jeżeli zaoszczędziłeś trochę grosza, to staraj się go mądrze wykorzystać. Nie patrz bezczynnie na to, jak inflacja pożera Twoje oszczędności. Kup teraz to, co zamierzałaś, nie odkładaj na kiedyś. Ponadto pomyśl o dobrym ulokowaniu pieniędzy. Pozostawienie ich na koncie to pogodzenie się z ich przemianą w papiery bezwartościowe.

Waga

Za rzadko, o ile w ogóle, upominasz się o to, co Ci się należy. Nie wierzysz w siebie i nie doceniasz własnych umiejętności, a przecież świetnie wypełniasz swoje obowiązki. Zacznij otwarcie mówić o podwyżce. Nie musisz wszczynać kłótni ani podnosić głosu. Dopuść odwagę do głosu i spróbuj twardo i rzeczowo negocjować. To się uda!

Skorpion

Być może staniesz wobec wyboru, który radykalnie zmieni Twoje życie. Prawdopodobnie z pracy zostaniesz wysłany na nową filię i poproszony o tworzenie, wraz z nowym zespołem, solidnych fundamentów nowej firmy. Partner raczej nie pojedzie tam z Tobą, a rozłąkę będziecie bardzo źle znosić. Zanim powiesz „tak", porządnie się zastanów.

Strzelec

Umiesz walczyć o swoje, ale teraz bardzo uważaj na słowa. Daj sobie więcej czasu na przemyślenia. Owszem możesz zgarnąć doraźne korzyści, ale będzie to jednorazowa akcja. Pomyśl o tym, co możesz stracić, wchodząc w otwarty konflikt. Nie daj ponieść się emocjom, najpierw myśl, a potem mów i trzeźwo oceniaj sytuację.

Koziorożec

Zapomnij o używaniu kłamstwa jako oręża w zdobywaniu doraźnych korzyści. Jeżeli kiedyś się to udawało, to teraz każda próba rozminięcia się z prawdą zostanie zdemaskowana. To może rozmontować nawet najpiękniejsze plany, uszczknąć nieco twego autorytetu i zachwiać wizerunkiem. Zadbaj o to, aby to, co mówisz, było w zgodzie z tym, co robisz.

Wodnik

Zastanów się, na ile zaspokajasz swoje, zdrowe czy nie, egoistyczne potrzeby, a na ile chcesz zadbać o najbliższe Ci osoby. Możesz spotkać się z zarzutami, że myślisz tylko o sobie, że nie masz żadnych priorytetów i że gubisz po drodze to, co najważniejsze. Ile w tym prawdy? Wiesz tylko Ty, ale wysłuchaj partnera i zmień to, co możesz. Warto.

Ryby

Będziesz niespodzianką dla samego siebie i zaskoczeniem dla kolegów z pracy. Przymuszony przez okoliczności wykażesz się zupełnie nowymi umiejętnościami. Zaczniesz zachowywać się jak rasowy menedżer, przy czym dokonasz właściwej analizy, sprawiedliwie rozsądzisz spór i sprawisz, że pracownicy bardziej zmotywowani, wrócą do pracy dla dobra firmy. Brawo!

eprasa.pl 5f165b135e

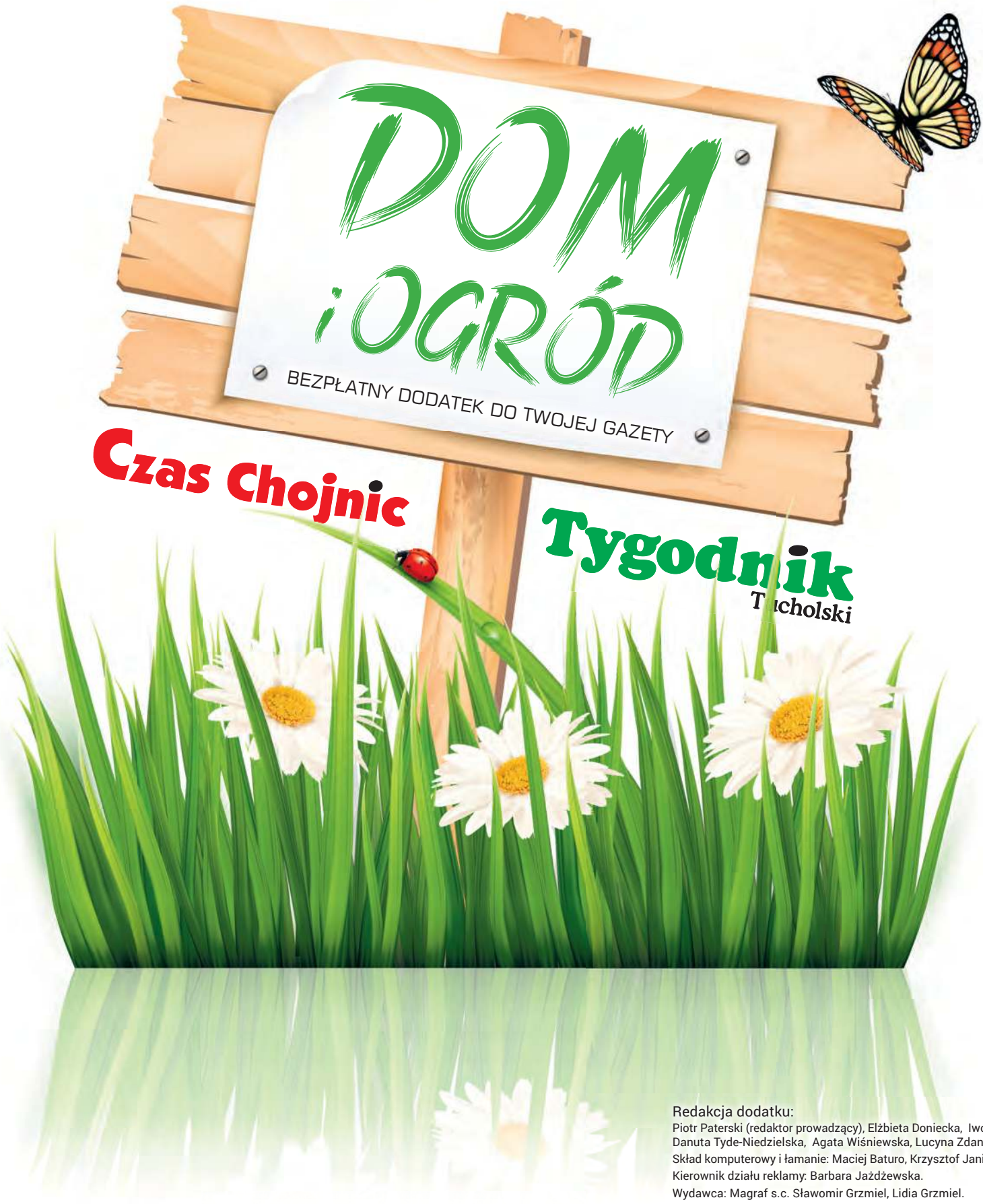

Redakcja dodatku:
Piotr Paterski (redaktor prowadzący), Elżbieta Doniecka, Iwona Papierowska, Kamil Tajl, Danuta Tyde-Niedzielska, Agata Wiśniewska, Lucyna Zdanowska.
Skład komputerowy i łamanie: Maciej Baturo, Krzysztof Janikowski.
Kierownik działu reklamy: Barbara Jażdżewska.
Wydawca: Magraf s.c. Sławomir Grzmiel, Lidia Grzmiel.
Nakład: 8460 egzemplarzy.

Reklama

eprasa.pl 5f165b135e

Moda w płotach.
Króluje kolor grafitowy

Tomasz Brunka w swoim warsztacie.

– Stal jest materiałem, z którego można praktycznie zrobić wszystko. Wszystko, czego dusza zapragnie – mówi Tomasz Brunka. W Pawłowie od blisko 20 lat prowadzi firmę, która zajmuje się robieniem m.in. płotów, balustrad, poręczy, schodów. A wszystko z metalu.

Stal ma wiele zalet. Świetnie się sprawdzi w płotach, bramach, poręczach czy schodach. – *Stal jest materiałem, z którego można praktycznie wszystko zrobić. Wszystko, czego dusza zapragnie* – mówi **Tomasz Brunka**.

Na lata

Materiał ten wyróżnia się bardzo dużą wytrzymałością.

Urocza latarenka może być ładną ozdobą na posesji.

– *Jest to produkt trwały, choć muszę powiedzieć z mojego doświadczenia zawodowego, że 20 lat temu produkowana stal była lepszej jakości* – zaznacza rzemieślnik. – *Gdy demontujemy stare płoty, to mają na zewnątrz korozję, ale nie są tą rdzą przeżarte do końca*. Tomasz Brunka pracuje w czarnej stali, którą daje do ocynkowania i dwukrotnego proszkowania. – *To powoduje, że śpię spokojnie, że klienci z produktów będą zadowoleni i jeszcze ich dzieci będą się cieszyć płotem czy balustradą. Najważniejszy jest ocynk, on chroni przed korozją* – informuje. Dodaje, że jeśli element stalowy nie jest uszkodzony mechanicznie, to nic nie powinno się z nim złego dziać. Ponadto ogrodzenie metalowe cechuje się dużą odpornością na uszkodzenia mechaniczne. Ważne jest też, że taki rodzaj ogrodzeń jest odporny na niekorzystne warunki pogodowe. – *Może się zdarzyć, że farba lekko wyblaknie, ale to po wielu latach* – mówi specjalista. Posiadanie takiego ogrodzenia czy balustrady wiąże się z tym, że jego elementy nie potrzebują praktycznie żadnych zabiegów konserwacyjnych. – *Trzeba zetrzeć kurz, umyć i to praktycznie wszystko* – zaleca Tomasz Brunka.

Pozornie tańsze

Czy metalowe balustrady, płoty, mała architektura nie zostały wyparte przez drewniane, które są ekologiczne? – *Przez te wszystkie lata, nie zauważyłem, żeby coś takiego miało miejsce. Drewno samo w sobie jest pięknym materiałem. Uwielbiam drewno, ale jeśli chodzi o trwałość, to z metalem nie ma porównania. Nawet stół czy ławkę, jeśli zrobimy z najlepszego drewna, a będą*

Reklama

eprasa.pl 5f165b135e

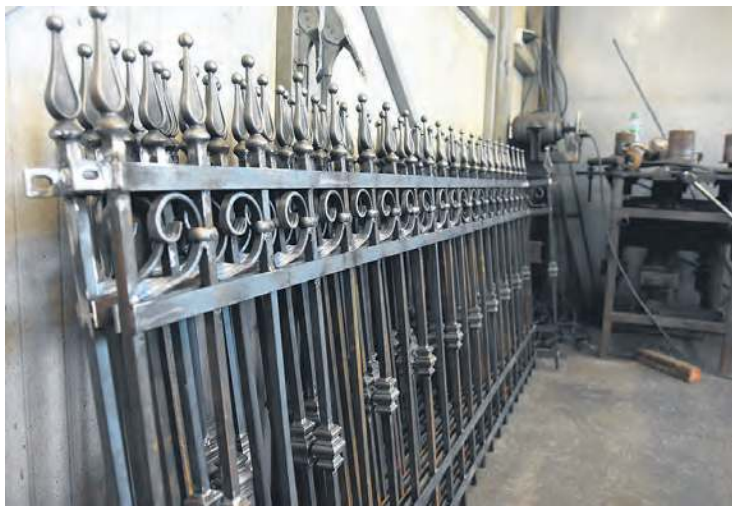

Płoty z grotami są zamawiane, ale obecnie królują prostsze formy.

Mała architektura w prywatnym ogrodzie rzemieślnika – przepiękna pompa, bogato zdobiona.

Koszt takiej latarni to było kiedyś około 10 tys. zł. Teraz już trzeba zapłacić około 18 tys. zł.

stały na zewnątrz i nie zostaną schowane na zimę, to ulegną zniszczeniu. Drewno trzeba konserwować, a specyfiki do tego potrzebne są bardzo drogie. Moim zdaniem nawet przy pielęgnacji ławki czy jakiegokolwiek innego elementu drewnianego, to żywotność oceniam na 10 lat – uważa. – *Pozornie zastosowanie drewna jest tańsze. Porównując z metalem, dużo się nie zaoszczędzi.* Wspomina czasy, gdy w Polsce otworzyły się markety budowlane, gdzie w ofercie były tanie płoty. – *Moja cena była dwukrotnie wyższa od tego, co było w markecie. Ale proszę też zwrócić uwagę na to, że sklepowe przęsło ważyło 20 kilogramów, a moje 40 kilogramów. Po czterech, pięciu latach te marketowe płoty trzeba było wymieniać* – dodaje Tomasz Brunka.

Nie maleje

Przez lata funkcjonowania nie zauważył, żeby nie było zainteresowania produktami ze stali. – *To, co się zmieniło, to gusta. To tak samo jak z ciuchami. Raz jest taka moda, raz inna* – dodaje. Kiedyś najczęściej robiło się balustrady z pręta. Dziś też takich zamówień nie brakuje. Kilka lat temu nastąpił boom budowlany i zaczęły powstawać nowoczesne domy czy szeregowce, co sprawiło, że montowane są inne ogrodzenia czy balustrady. – *Klienci oczekują prostszych płotów, zamawiają mniej zdobień, np. grotów. 90 procent ogrodzeń przy tych nowych budynkach to proste płoty, poziome albo pionowe profile. To ma swój urok, bo taki płot zawsze będzie fajnie wyglądać. Od pięciu, sześciu lat mam bardzo dużo takich zamówień. Największą popularnością cieszy się kolor grafitowy* – mówi. Rzemieślnik dodaje, że balustrada, poręcz czy ogrodzenie musi do siebie pasować, być zrobione w tym samym stylu. – *Elementy powiedzmy potocznie, każdy z innej parafii, nie będą dobrze wyglądać* – mówi. Dziś już jest tak, że architekt czy projektant dopasowuje rodzaj płotu do domu, otoczenia itd. – *Nie zawsze nowoczesne ogrodzenie pasuje do budynku i nie trzeba się przy tym upierać Jeśli jest dużo zieleni przy domu, ktoś mieszka przy lasku, to warto dodać element kuty, np. liść dębu czy winogrona. Inny płot będzie pasował do nowoczesnego budynku, a inny np. do dworku* – podkreśla.

O pieniądzach

Ceny ogrodzeń, balustrad na chwilę obecną nie jest w stanie podać, głównie z powodu szybujących i zmieniających się z dnia na dzień cen stali. Stal jest teraz trudno dostępna, a jak jest, to ceny są zaporowe. – *Przed pandemią średnia cena stali wynosiła 3,50 zł za kilogram. Weszła pandemia i wszystko stanęło, a potem cena skoczyła do 9 zł za kilogram. Potem spadła do 6 zł za kg, a w tej chwili wynosi 10-12 zł za kg. To jest porażka* – komentuje Tomasz Brunka. Przęsło za metr kwadratowy kosztowało kiedyś średnio 500 zł, potem 700 zł za metr kwadratowy, a obecnie trudno powiedzieć, jaka będzie cena.

Pan Tomasz teraz para się głównie większymi rzeczami, choć zajmował się też architekturą ogrodową, m.in. robieniem ławek, stołów, krzeseł, oranżerii, pergoli. Te elementy potrafią pięknie ozdobić ogród. Kilka takich rzeczy można znaleźć u niego w ogrodzie. – *Jak to się mówi szewc bez butów chodzi, ale mam nadzieję, że znajdę czas, by zrobić jeszcze elementy dla siebie* – mówi.

Tekst i fot. Danuta Niedzielska

Reklama

VERPOL
SYSTEMY DACHOWE

RUDZKI MOST
Hejnałowa 2 • Tuchola
tel. 698 972 206

PAWŁÓWKO
Torowa 1 • Chojnice
tel. 52 397 52 59

www.verpol.pl

eprasa.pl 5f165b135e

Anna Lipska od 2013 roku prowadzi firmę, która zajmuje się produkcją wyrobów z drewna.

Przydomowy plac zabaw to świetna atrakcja dla dzieci

– Plac zabaw może być wyposażony w huśtawkę, ślizg, ściankę wspinaczkową, piaskownicę. Ważne, aby dopasować go do wieku dziecka – zaznacza Anna Lipska, producentka wyrobów drewnianych. Sprawdziliśmy, na co zwrócić uwagę przy zakupie takiej atrakcji, gdzie ją postawić oraz ile będzie nas kosztowało posiadanie własnego placu zabaw w swoim ogrodzie.

Słońce pięknie zaświeciło w nasze okna. Rozpoczęła się wiosna, a co za tym idzie chętniej spędzamy czas na dworze. Jak doskonale wiadomo, zabawa na świeżym powietrzu to też jedno z ulubionych zajęć maluchów. Bieganie po podwórku, bujanie się na huśtawce, robienie babek w piaskownicy albo wspinanie się po drabinkach są istną frajdą dla małych odkrywców. Dodatkowo czas spędzany na dworze może poprawić ich odporność, kondycję oraz samopoczucie. Sporą atrakcją dla dzieci są oczywiście place zabaw. Rodzice jednak nie zawsze mają możliwość wybrać się do pobliskiego miejsca rozrywki. Czy więc postawienie na podwórku przydomowego placu zabaw to dobry pomysł?

3 metry szerokości. Wszystko oczywiście zależy od wybranego rodzaju i jego wyposażenia – opowiada producentka wyrobów drewnianych **Anna Lipska**, która swoją firmę prowadzi na Wybudowaniu pod Łubnę/w Złotowie.

Należy również pamiętać, że bezpieczny plac zabaw to nie tylko stabilne i dobrze wykonane sprzęty do zabawy, ale także odpowiednia nawierzchnia. Przede wszystkim w pobliżu atrakcji nie powinno być kamieni, o które łatwo się zranić oraz żwiru, który powoduje ból przy upadku. – *Ja osobiście postawiłam plac zabaw na gumowej macie, typowej pod place zabaw. Klienci rozkładają również sztuczną trawę albo rozsypują pod nim piasek. Najważniejsze, żeby plac zabaw stał na podstawie, aby drewno nie stykało się z ziemią, bo wiadomo, że wówczas szybciej się psuje i brudzi. Można go na przykład zakotwiczyć w szpikulcach, które są wbijane w ziemię albo ustawić na płytach chodnikowych. Najlepiej na niewielkich i niewysokich, żeby dzieci o to nie zahaczały* – zaznacza właścicielka firmy.

Różne rodzaje

Urządzając przydomowy plac zabaw, powinniśmy wziąć pod uwagę wiek i zainteresowania dziecka. Młodszym pociechom z pewnością do szczęścia wystarczy piaskownica, niewielka zjeżdżalnia oraz zamykana huśtawka. Przy starszych dzieciach można pozwolić sobie na większe urozmaicenie. W tym wypadku sprawdzą się wyższe zjeżdżalnie, drabinki, ścianka wspinaczkowa oraz zawieszenie liny do wspinania. – *Przede wszystkim plac zabaw musimy dostosować do wieku. W naszej ofercie mamy różne wysokości nóg domku – zaczynają się od 30 cm, a kończą na 150 cm. Są też dwa rodzaje ścianek wspinaczkowych oraz dwa rodzaje ślizgu. Jeden do nóg na wysokości 120 cm i wówczas ślizg ma długość 230 cm, natomiast drugi do nóg na wysokości 150 cm i wtedy ślizg ma długość 300 cm. Wybierając plac zabaw, kupujący patrzą również na preferencje swoich dzieci. Jedne chętniej wspinają się po drabinkach, inne po ściance* – zaznacza Anna Lipska.

Do wyboru jest kilka modeli placów zabaw. Najprostsze to na przykład domek ze ślizgiem oraz dwie huśtawki. – *Zdarza się jednak, że klienci mają specjalne zamówienia, chcą na przykład dwie zjeżdżalnie. Czasami realizujemy więc też indywidualne zapotrzebowania* – przyznaje nasza rozmówczyni.

Place zabaw cieszą się dużą popularnością, często kupują je dziadkowie albo całe rodziny, na przykład we wspólnym prezencie z okazji I Komunii Świętej. Chcąc urozmaicić plac zabaw, warto postawić na ciekawe wykończenie. Można między innymi niektóre elementy pomalować na kolorowo albo wykonać wieżę, która będzie przypominała rakietę. Wybierając płyty nawierzchniowe, możemy zdecydować się na te barwne i ułożyć z nich mozaikę. – Raz pewna babcia przysłała mi zdjęcie, jak zrobiła wnuczce w domku zasłonki, postawiła doniczki z kwiatkami na oknach – mówi Anna Lipska. W wybór kolorów, a nawet w pomoc przy wykończeniu warto również zaangażować dziecko. To, że ma ono swój wkład w budowie wymarzonego placu zabaw, z pewnością będzie dla niego fajnym przeżyciem.

Plac zabaw może mieć piaskownicę, znajdującą się pod domkiem.

Przykładowy element wyposażenia placu zabaw to domek z tarasem.

Odpowiednia nawierzchnia

Jeśli decydujemy się na zakup placu zabaw, musimy w pierwszej kolejności zastanowić się, gdzie go postawić. Przede wszystkim powinniśmy zwrócić uwagę, aby mieścił się on w dobrze widocznej części ogrodu. Dzięki temu łatwiej nam będzie mieć na oku bawiące się pociechy. Wskazane jest też, żeby plac zabaw nie znajdował się w miejscu mocno nasłonecznionym oraz najlepiej z dala od roślinności, jeśli chcemy, aby ta nie została połamana w ferworze zabawy. Dodatkowo osoby, które chcą mieć taką atrakcję w swoim ogrodzie, muszą mieć ją gdzie postawić. Zwykle należy wygospodarować od 10 do 20 metrów kwadratowych. – *Nasze place zabaw mają do 6 metrów długości i około*

Konserwacja i bezpieczeństwo

Do konstrukcji placów zabaw używane są materiały różnego typu. – *Do budowy wykorzystujemy przede wszystkim drewno sosnowe i czasami świerkowe. Dachy są pokryte gontem, który może być w kolorze czerwonym lub grafitowym, natomiast ślizg i huśtawki są wykonane z tworzywa sztucznego* – mówi Lipska. Oczywiście istotnym elementem jest również konserwacja, zwłaszcza drewnianych fragmentów. Jak zapewnia producentka, wszystkie elementy są heblowane poprzez przepuszczenie ich przez specjalną maszynę. Dodatkowo są zabezpieczone impregnatem. Radzi się jednak, żeby po trzech lub czterech miesiącach od zakupu jeszcze raz je przemalować. Jeśli użyjemy specjalnego drewnochronu, to atrakcja powinna nam służyć przez długi czas.

Oprócz solidnego wykonania i właściwej konserwacji, znający temat wiedzą, że place zbaw w miejscach publicznych muszą posiadać odpowiednie atesty. – *Nasze place zabaw nie mają atestu. Myślałam o tym, ale ostatecznie się nie zdecydowałam, bo wówczas ich cena musiałaby pójść znacząco w górę. Natomiast nasze produkty zawsze staramy się wykonywać trwale i solidnie. Dodatkowo wiadomo, że dzieci podczas zabawy i tak powinny być pod okiem rodzica czy opiekuna* – zaznacza producentka.

Cena i montaż

Decydując się na zakup przydomowego placu zabaw, musimy przygotować się na wydatek rzędu kilku tysięcy złotych. Ceny zestawów są uzależnione od wielkości i skomplikowania. – *Przez ostatnie dwa lata ceny poszybowały w górę. Teraz cena naszych placów zabaw kształtuje się w granicach od około 3 tys. zł do 4 tys. zł* – przyznaje pani Anna. Dodatkowo kwota trochę wzrasta, jeśli zdecydujemy się na zakup z montażem. Oczywiście mamy wybór, możemy towar odebrać we własnym zakresie, zamówić z dostawą do domu, a także z dostawą i montażem. – *Taki montaż trwa zazwyczaj około dwóch godzin. Należy tylko ustalić z fachowcami dokładne miejsce ustawienia placu zabaw oraz zdecydować, z której strony ma być na przykład huśtawka, a z której domek* – opowiada nasza rozmówczyni. Natomiast jeśli ktoś ma w tym temacie pojęcie i umiejętności, to z pewnością poradzi sobie sam. Plac zabaw przyjeżdża w większych elementach, a do zestawu dołączone są już wszystkie potrzebne śruby i materiały do skręcania. Wystarczy jedynie wiertarka i dobre chęci, a plac zabaw stanie w ogrodzie.

Iwona Papierowska,
fot. ip, archiwum prywatne

eprasa.pl 5f165b135e

Solidarni z Ukrainą

Styrobeton – innowacyjny sposób termoizolacji posadzki

Rozwój branży, jaką jest budownictwo, stwarza coraz to bardziej innowacyjne rozwiązania, które sukcesywnie możemy wykorzystywać przy budowie własnych czterech kątów.

Jedną z takich innowacyjności jest wykorzystanie styrobetonu, który nie ustępuje niczym tradycyjnemu styropianowi w procesie termoizolowania posadzek. Jego charakterystyka sprawia, że zyskuje on istotną przewagę, a przede wszystkim jest rozwiązaniem ekologicznym, dbającym o nasze środowisko naturalne.

Styrobeton – co to takiego?

Styrobeton jest połączeniem granulatu styropianowego, cementu, wody oraz tzw. plastyfikatora – środka chemicznego zespalającego wskazaną wyżej mieszankę. Warto wspomnieć, że granulat wykorzystywany w procesie wylewania styrobetonu, często pochodzi z recyklingu resztek styropianowych. Jest tym samy rozwiązaniem ekologicznym, którego zastosowanie minimalizuje destrukcyjny wpływ człowieka na środowisko. Właściwości charakteryzujące styrobeton sprawiają, że posiada on istotną przewagę nad innymi materiałami termoizolującymi. Istotnymi elementami przemawiającymi za styrobetonem są:

- brak mostków termicznych,
- brak klawiszowania płyt,
- gryzonioodporność,
- niski indeks przenikalności cieplnej.

Gdzie wylewka styrobetonowa może być zastosowana?

Wskazanym sposobem wykorzystania styrobetonu, jest oczywiście termoizolowanie pod posadzkę betonową. Uniwersalność tego materiału sprawia jednak, że styrobeton może być zastosowany w przypadku innych rozwiązań dla budownictwa, takich jak:

- wylewka lekka dla balkonu lub tarasu,
- izolacja termiczna ścian wewnętrznych oraz stropodachów,
- izolacja akustyczna,
- wyrównywanie krzywizn oraz wykonywanie spadków tam, gdzie zastosowanie klinów styropianowych będzie drogie.

Powyższe zastosowania nie wyczerpują wszystkich możliwości wykorzystania styrobetonu w budownictwie. Znajdzie on zastosowanie przede wszystkim tam, gdzie wcześniej wykorzystywany był styropian, lub podobne mu materiały termoizolacyjne i nie tylko.

Firma Franke – lider w wykonywaniu wylewek styrobetonowych

Przedsiębiorstwo Pana Waldemara Franke, jako jedna z pierwszych firm na terenie województwa kujawsko-pomorskiego zdecydowała się na oferowanie swoim klientom innowacyjnego rozwiązania, jakim jest styrobeton. Sam pomysł wykorzystywania mieszanki granulatu styropianowego oraz cementu został podpatrzony w Danii, gdzie firma Franke była podwykonawcą wielu przedsięwzięć z zakresu budownictwa mieszkaniowego. Obecnie przedsiębiorstwo dysponuje aparaturą do ekologicznego recyklingu odpadów styropianowych. Powstały w ten sposób granulat zostaje wykorzystywany do wylewek styrobetonowych. Nowoczesne budownictwo również może być ekologiczne. Dbałość o tę kwestię przyświeca firmie w trakcie realizacji usług dla swoich kontrahentów. Jeżeli są Państwo zainteresowani innowacyjnym materiałem, jakim jest styrobeton, zachęcamy do kontaktu pod numerem 608 259 638. Udzielimy Państwu więcej informacji oraz umówimy się na indywidualną wycenę u klienta.

eprasa.pl 5f165b135e

LAFARGE GINTER

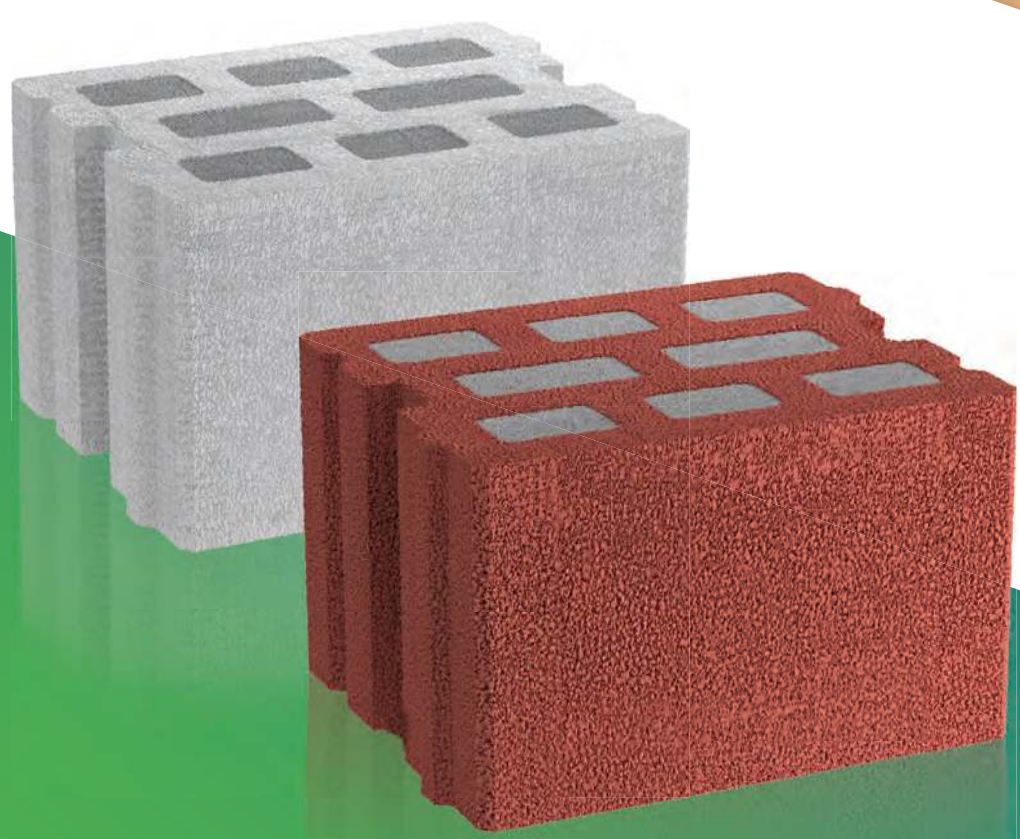

GINTERMO BLOCK AIRIUM

Innowacje i ekologia

Termoizolacyjne bloczki do budowy ścian.

Dla efektywności energetycznej Twojego budynku.

eprasa.pl 5f165b135e

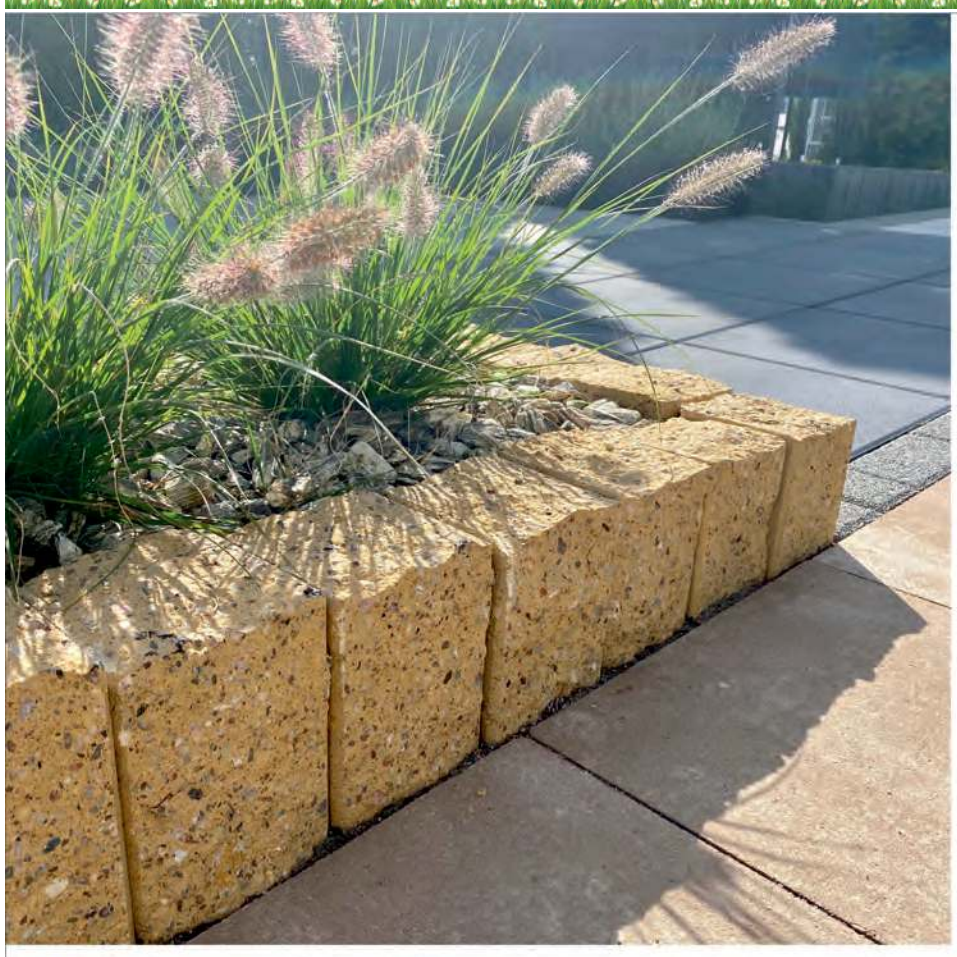

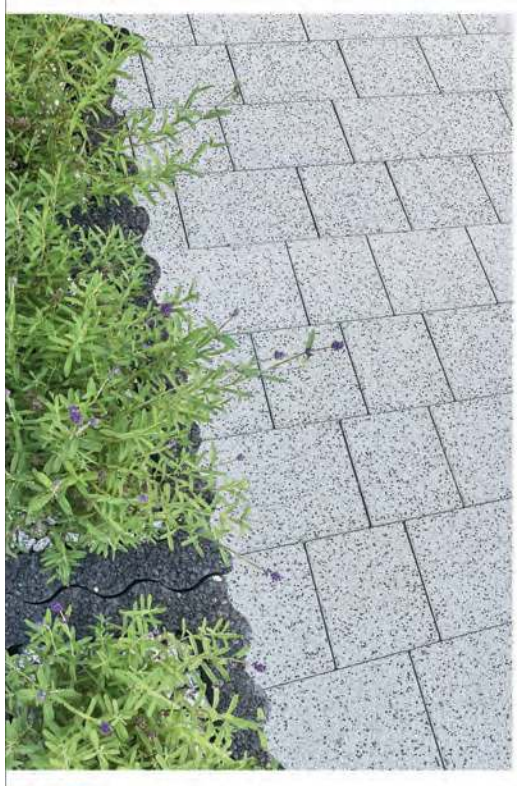

GINTER

Jakość i doświadczenie

Jakość • Rzetelność Doświadczenie

Chojnice, ul. Kolejowa 4, tel./fax 52 397 40 46, www.ginter.pl

eprasa.pl 5f165b135e

Sprawdzony sposób na dach już od średniowiecza

Rafał Kokowicz, przedstawiciel handlowy jednej z największych hurtowni pokryć dachowych na Pomorzu.

Budowa domu to poważne przedsięwzięcie, które pochłania ogrom naszego czasu i środków, tak samo jak i jego wykończenie. Dlatego warto na każdym etapie korzystać z doradztwa specjalistów, by wybrana opcja była najlepszą z możliwych i służyła nam przez długie lata, w przypadku dachu na pokolenia. Naszym przewodnikiem w temacie dachówek jest Rafał Kokowicz, przedstawiciel handlowy jednej z największych hurtowni pokryć dachowych na Pomorzu.

Na początek nos w MPZP

Przy wyborze poszycia dachowego musimy pamiętać o pewnych czynnikach i obwarowaniach. Właśnie od tego drugiego powinniśmy zacząć. – *Miejski plan zagospodarowania przestrzennego nakazuje nam, co musimy położyć na dachu w danym obszarze. Jeśli mamy w MPZP, że możemy położyć sobie dachówkę, to kładziemy dachówkę. W większości przypadków jest także podany kolor. Może być dachówka betonowa lub ceramiczna w kolorze ciemnym, czyli np. czerń, grafit, brąz albo jasnym jak: ceglasty, miedziany, kasztanowy. Przede wszystkim musimy się dostosować do tego, co narzuca nam miejski plan zagospodarowania przestrzennego* – mówi pan Rafał.

Małe i praktyczne

Dachówki są materiałem małoformatowym, a więc najlepszym na pokrycie dachów z licznymi krzywiznami czy załamaniami połaci. Do skomplikowanej konstrukcji łatwiej dopasować niewielkie elementy, a w przypadku uszkodzenia dachu wystarczy je tylko wymienić. Równie dobrze dachówki możemy położyć na dachu prostym o dużej powierzchni. – *Specjaliści są w stanie dopasować odpowiednią dachówkę do każdego rodzaju dachu* – zauważa nasz rozmówca. Przygotowując więźbę dachową, pamiętajmy jednak o ich ciężarze. Metr kwadratowy dachówek potrafi ważyć nawet do 70 kg, tak więc konstrukcja dachu musi być naprawdę solidna.

Do najpopularniejszych kształtów dachówek należą:
- karpiówka – po ułożeniu przypomina łuskę karpia,
- holenderka – w przekroju przypomina literę S i układa się ją zakładkowo,
- mniszka – jedna z najstarszych form dachówek, charakteryzuje się wyrazistym zaokrągleniem,
- płaska – najczęściej ma formę gładkich kwadratów lub prostokątów i dostępna jest w różnych rozmiarach.

Ceramika i beton

W Polsce do najpopularniejszych dachówek należą dachówki ceramiczne, wypalane z gliny z domieszką kwarcu lub mączki ceglanej w temperaturze około 1000°C, a także dachówki cementowe, które w swym składzie poza cementem i wodą zawierają kruszywo i pigment. Każde z nich powinny zapewnić wysoką szczelność dachu. – *Dach ceramiczny posiada niekwestionowane walory estetyczne. To także symbol budownictwa ekologicznego, które gwarantuje znakomitą wentylację. Jednocześnie zalicza się do najstarszych pokryć dachowych. Dachówki ceramiczne były stosowane już w średniowieczu. Do tej pory trudno o trwalszy materiał. Sprawdzają się w szczególnie trudnych warunkach. Cechują się odpornością na mróz i ogień czy promieniowanie UV, w tym nie zmieniają koloru. Nie porastają mchem i innymi roślinami, co powinniśmy wziąć pod uwagę, jeśli stawiamy dom blisko lasu. To jest produkt praktycznie niezniszczalny, powinien przetrwać ponad sto lat.*

Dachówki cementowe przypominają dachówki ceramiczne, ale są od nich lżejsze i większe. Zaliczają się do pokryć trwałych, mrozoodpornych i niepalnych, ale ich porowata powierzchnia sprzyja osadzaniu się zanieczyszczeń i mchu. – *Przy zakupie takiej dachówki musimy być świadomi, że trzeba o nią dbać. Raz na pięć czy dziesięć lat powinniśmy wezwać firmę specjalizującą się w czyszczeniu dachu. Możemy też sami pokusić się o taki zabieg, jeśli posiadamy karchera z długą dyszą. Jeżeli będziemy dbali o ten dach, tak samo jak o olej w silniku naszego auta, to tak naprawdę będzie wizytówką naszego domu przez długie lata* – zapewnia pan Rafał. – *Zdarza nam się ściągać dachówki betonowe z osiemdziesięcioletnich budynków i te dachówki też jeszcze jako tako wyglądają, pomimo że nadgryzł je już ząb czasu* – dodaje fachowiec.

Kolor pokrycia

Matowa ceglasta czerwień jest naturalnym kolorem dachówek ceramicznych. Idealnie pasuje do jasnej elewacji. Decydując się na dach ceramiczny, mamy jednak większy wybór kolorów. Większość producentów w swojej ofercie poza odcieniami czerwieni ma także odcienie brązu, piaskowe, żółto-pomarańczowe, szare, czarne czy zielone. Powierzchnia dachówek ceramicznych może być matowa lub błyszcząca.

W przypadku dachówek betonowych większość z nich ma standardową powłokę ochronno-dekoracyjną z farb akrylowych. W palecie kolorów czerwień, brąz, kasztan, szarość, grafit, czerń. Dachówki betonowe są dostępne w wersjach: matowych, półmatowych bądź z połyskiem. Istnieje też opcja zakupu dachówek malowanych farbami z nabłyszczaczem, które dają efekt mokrego dachu.

Inwestycja na pokolenia

Odpowiednie pokrycie dachowe, tak jak i jego położenie powinno zamknąć nam temat dachu na kilkadziesiąt lat. Dlatego też na dach warto wpuszczać jedynie sprawdzonych fachowców, a przy zakupie dachówek poza ich ceną wziąć pod uwagę przede wszystkim jakość produktu i okres gwarancji.

Tekst i fot.
Agata Wiśniewska

Reklama

MIESZKANIA NA SPRZEDAŻ

HEBAN HOUSES

www.grupa-heban.pl 601 064 327

eprasa.pl 5f165b135e

EUROSTANDARD Salon Łazienek

www.eurostandard.biz

EXCELLENT STUDIO

cena promocyjna

SERIA 201

Kabina półokrągła

80x80
1299zł
cena katologowa 1525zł

90x90
1349zł
cena katologowa 1585zł

cena promocyjna

SERIA 900

Parawan nawannowy

z uchwytem
749zł
cena katologowa 880zł

bez uchwytu
649zł
cena katologowa 765zł

cena promocyjna

GLAD

Bateria umywalkowa

niska
269zł
cena katologowa 315zł

wysoka
369zł
cena katologowa 435zł

cena promocyjna

ODYSS

Miska+deska
wolnoopadająca

899zł
cena katologowa 1055zł

Kołnierz bezrantowy,
kryte mocowania,
wypinana deska
wolnoopadająca typu SLIM,
łatwa w utrzymaniu czystości.

cena promocyjna

SENSE

Brodzik

80x80
469zł
cena katologowa 550zł

90x90
499zł
cena katologowa 590zł

cena promocyjna

CORI

Umywalka nablatowa

38cm
389zł
cena katologowa 460zł

51cm
399zł
cena katologowa 470zł

cena promocyjna

AQUARIA

Wanna pod zabudowę

140x70
1039zł
cena katologowa 1225zł

150x70
1079zł
cena katologowa 1270zł

160x70
1149zł
cena katologowa 1350zł

170x75
1179zł
cena katologowa 1390zł

Pełna gama produktów marki Excellent do Twojej łazienki

Topole 20 k/Chojnic

eurostandard.biz

eprasa.pl 5f165b135e

Krzysztof Dereszyński.

Trzeba uważać na pozorną oszczędność

Okno dobrej jakości kosztuje niemało. Odpowiednio zamontowane może jednak zapewnić oszczędność w perspektywie lat. Jakie parametry powinno spełniać, by inwestycja jak najmniej nadszarpnęła nasz budżet? Na jakie nowinki technologiczne mogą natomiast liczyć osoby o zasobniejszych portfelach? Pytamy Krzysztofa Dereszyńskiego, właściciela firmy zajmującej się produkcją i dystrybucją okien.

Okna są jednym z większych wydatków podczas budowy domu. Zdecydować się na popularne okno PVC, a może kupić inne, z wyższej półki? Jakie parametry wziąć pod uwagę? Którą firmę wybrać? Pytania te mnożą się w głowach inwestorów. Zadajemy je **Krzysztofowi Dereszyńskiemu**, właścicielowi firmy w Bladowie, zajmującej się m.in. produkcją i dystrybucją aluminiowej stolarki okiennej. W branży jest już ponad 20 lat. Nie owija w bawełnę, podkreślając, że dobre okno musi trochę kosztować. – *W internecie są porównywarki cen. Nierzadko są one dla ludzi wyznacznikiem tego, na jaki produkt się zdecydować. Stanowczo to odradzam – mówi Krzysztof Dereszyński. – Aby porównać jedno okno do drugiego, należy zwrócić uwagę nie na cenę, lecz parametry techniczne* – dodaje.

Jak się okazuje, kupując droższe okno można... oszczędzić. Najważniejszy jest parametr przenikalności termicznej (Uw) – zarówno ramy, jak i szyby. Im niższy, tym lepszy, a trzeba pamiętać że normy narzucane w prawie budowlanym co roku są bardziej wyśrubowane. W budownictwie idziemy w kierunku trendu domów niskoemisyjnych, które są nie tylko ekologiczne ale i oszczędne w utrzymaniu. Takie rozwiązania nie są tanie – z kosztami wiąże się montaż pompy ciepła i rekuperacji czy ogrzewania podłogowego i nie inaczej jest w przypadku okien. Specjalista podkreśla, że optymalnym wyborem będzie okno o parametrze Uw równym 0,7. Jest ono około 30% droższe niż model o parametrze Uw 0,9, ale przy obecnych cenach energii zakup ten zwróci się po 2-3 latach. Krzysztof Dereszyński zachęca, aby nie myśleć wyłącznie o kosztach ponoszonych „tu i teraz", lecz brać pod uwagę obciążenie budżetu domowego w perspektywie kolejnych lat. Budowa to dopiero początek – może być tak, że później na widok rachunków będziemy żałować oszczędności, których dokonaliśmy na starcie.

Nie oznacza to też tego, że należy popadać ze skrajności w skrajność – jeżeli nas nie stać, nie decydujmy się na okna z najwyższej półki. Jeśli mamy zasobny portfel, świetnym wyborem będą okna aluminiowe. Mają one większe możliwości co do wariantów i gabarytów. Są lekkie i trwałe, sprawdzają się zarówno w domach jednorodzinnych, jak i dużych obiektach, takich jak galerie handlowe. Choć mają wiele zalet, są nawet dwukrotnie droższe od popularnych modeli plastikowych, czyli stolarki PVC. Jak podkreśla specjalista, niezaprzeczalną zaletą okien PVC jest nie tylko cena, ale i ich powszechność oraz dostępność, a także możliwość doboru różnej kolorystyki. Można znaleźć wiele ciekawych rozwiązań o dobrych parametrach. Trzeba pamiętać, że każde okno z czasem traci swoje właściwości. Krzysztof Dereszyński zaleca, aby je wymieniać co 15 lub 20 lat. Okna po tym czasie stają się po prostu nieszczelne. Patrząc na rosnące rachunki za ogrzewanie, nie mamy świadomości tego, że znaczna część tej kwoty mogłaby zostać w budżecie domowym, gdyby okna spełniały swoją funkcję.

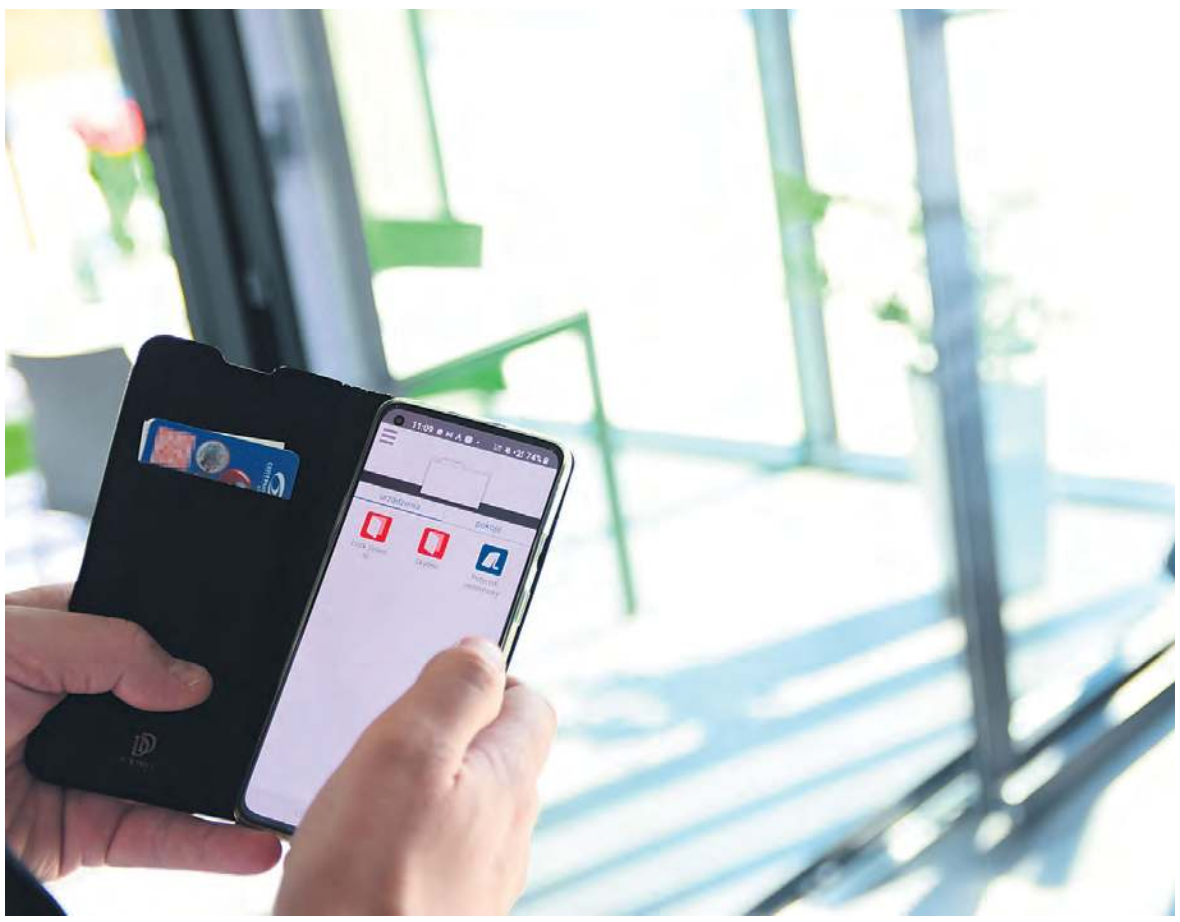

Okna i drzwi można otwierać przy pomocy aplikacji.

Montaż na wagę złota

Wybór okna to pierwsze wyzwanie. Kolejnym jest odpowiedni montaż. Ten lepiej zostawić specjalistom, bo nawet najdroższe okno nie spełni swojej funkcji, jeśli zostanie źle zamontowane. – *Najbardziej popularny jest tzw. „ciepły montaż"* – zaznacza nasz rozmówca. – *Najprościej mówiąc, oprócz materiału izolacyjnego, którym jest najczęściej pianka poliuretanowa lub wełna, stosowane są także folie: paroprzepuszczalna na zewnątrz i paroizolacyjna od środka. Zapewniają one termoizolacyjność nie tylko w miejscu, w którym zamontowane jest okno, ale również na łączeniu. Jeszcze lepsze efekty daje montaż w warstwie ocieplenia. Wymaga on od fachowca dużego doświadczenia, a dla klienta jest bardziej kosztowny. W tym przypadku nie montuje się okna w świetle muru, lecz wysuwa się konstrukcję okienną i osadza je w warstwie ocieplenia. Dzięki temu podnosimy termoizolacyjność całej ściany i w perspektywie kilku lat odnosimy znaczną korzyść finansową* – wyjaśnia.

Podsumowując, jeśli szukamy okna, które nie nadszarpnie bardzo naszego budżetu, a jednocześnie spełni swoją funkcję i w przyszłości nie obciąży portfela, powinniśmy zwrócić uwagę na modele PVC z niskimi parametrami przenikalności termicznej, dwukomorową szybą i tzw. „ciepłą ramką". Jest to rodzaj ramki dystansowej, znajdującej się pomiędzy taflami szkła w pakiecie szybowym. Jej zadaniem jest uszczelnianie krawędzi szyb zespolonych, jednak w oknach najtańszych często wykonana jest z aluminium, które nie zapobiega utracie ciepła. Ciepła ramka wykonana jest z materiału izolacyjnego lub stali nierdzewnej. To wybór optymalny dla tych, którzy szukają ekonomicznych rozwiązań. Osoby z zasobniejszym portfelem mogą sobie pozwolić na więcej, np. na okna aluminiowe. Bardzo modny jest trend „frameless", czyli montaż okien bezramowych. Klienci często decydują się na duże przeszklenia i minimalizm oraz systemy przesuwne sterowane przy pomocy aplikacji zainstalowanej w smartfonie. Jak podkreśla Krzysztof Dereszyński to nie pieśń przyszłości,

eprasa.pl 5f165b135e

ale już teraźniejszość. W ofercie są nawet przeszklone drzwi otwierane na... odcisk palca!

System naczyń połączonych

Kwestie techniczne są bardzo istotne. Ważne są jednak również estetyka i funkcjonalność. Aby te dwa warunki były spełnione, konieczna jest współpraca i komunikacja wielu fachowców. Wszystkim zależy, aby klient był zadowolony – bo dobra opinia jest najlepszą reklamą. To system naczyń połączonych. – *Dużo zależy od świadomości i kompetencji projektanta. Nadal spotykamy się z sytuacjami, że w projektach znajdują się elementy, które się wykluczają, np. stan zerowy posadzki jest niżej niż próg drzwi, albo okno, które jest otwierane przy pomocy aplikacji, nie współgra z instalacją elektryczną. Przykłady można mnożyć* – mówi właściciel firmy w Bladowie. – *Okna muszą współgrać chociażby z elewacją, wnętrzem, bramami garażowymi, roletami czy żaluzjami, a także elementami wentylacji. Jeżeli na etapie wykonawstwa nie uzgodnimy tego z innymi fachowcami, później klient jest narażony na dodatkowe koszty i stres* – dodaje. – *Skoro mówimy o spójności, warto też przed zakupem zobaczyć, jak w rzeczywistości wyglądają elementy, które wybraliśmy do swojego domu. Sprawdzić, jak działają, czy są funkcjonalne. Jeśli zdecydujemy się na zakup okna, które spodobało się nam w katalogu, może się zdarzyć, że gdy pojawi się ono w naszym domu, nie będzie odpowiadać naszym oczekiwaniom. Dobry sprzedawca pokaże wcześniej, jaka jest estetyka wykonania i jakość* – dodaje.

W ofercie są nawet przeszklone drzwi otwierane na... odcisk palca!

Okna polecane przez celebrytów

Wiemy już, jaki model okna wybrać. Mamy pewność, że będzie ono współgrało z innymi elementami naszego domu. Mamy na uwadze to, że montaż jest kluczowy. Jaką firmę wybrać? – *Mogę zarekomendować lokalnych dostawców, którzy mają doświadczenie i działają w branży od lat* – radzi Krzysztof Dereszyński. – *Zdarza się, że ludzie wiążą się z tą branżą z przypadku, bez niezbędnej wiedzy. Niestety mogą przysporzyć kosztów i nerwów. Uważam, że lepiej zdecydować się na lokalnego dostawcę „z polecenia", niż szukać po świecie… To, że podpisuje się pod daną marką znany piłkarz nie oznacza, że oferuje ona zawsze wyroby o najwyższej jakości. Poza tym zlecenie u lokalnego dostawcy może zapewnić szybsze wsparcie serwisowe po montażu i w trakcie eksploatacji obiektu* – dodaje.

Jak rozpoznać dobrego fachowca? Jak mówi specjalista, jest kilka „czerwonych flag", które powinny r*ozbudzić czujność inwestora. – Myślę, że można ocenić poziom ekipy montażowej po sprzęcie, jakim dysponuje – mówi. – Jeżeli pracownicy przyjeżdżają na miejsce budowy wyłącznie z miarą, poziomicą i zwykłym laserem, to można mieć wątpliwości. Rzecz jasna nie jest to wyrok, że z tą firmą na pewno jest coś nie tak. Powinniśmy być jednak czujni, bo dobry sprzęt pomiarowy jest bardzo istotny. Aby prawidłowo opomiarować stolarkę, potrzebny jest dodatkowo dobrej klasy niwelator na statywie, poziomice budowlane o różnych długościach, miara teleskopowa, czasami kątomierz elektroniczny. Do montażu – markowe elektronarzędzia, drabiny i rusztowania, a do dużych przeszkleń – manipulatory i miniżurawie. W pomiarach przydatne są też próbki profili okiennych, podwalin i parapetów. Dobrym sygnałem, świadczącym o tym, że trafiliśmy na fachowca z prawdziwego zdarzenia, jest to, że stawia on akcent na funkcjonalność i zauważa, że np. okno nie będzie współgrało z zaplanowaną w projekcie szafką kuchenną. Przyjmowanie do realizacji okien prosto z projektu jest niebezpieczne. Dlatego ważne jest, aby wykonawca na budowie zaproponował rozwiązania alternatywne w zależności od sytuacji. Skupianie się tylko na wstawieniu okna w wyznaczonym miejscu nie jest jego dobrą rekomendacją* – podsumowuje Krzysztof Dereszyński.

Tekst i fot.
Elżbieta Doniecka

Reklama

DREW-TRANS II
CENTRUM ZAOPATRZENIA MEBLARSTWA I BUDOWNICTWA

ZAOPATRZENIE DLA FIRM I KLIENTÓW INDYWIDUALNYCH

MEBLARSTWO
okucia, akcesoria meblowe,
uchwyty, gałki meblowe,
płyty meblowe, blaty kuchenne,
ścianki przyblatowe,
fronty w połysku i matowe,
płyty niepalcujące

BUDOWNICTWO
płyty izolacyjne steico,
osb, płyty fermacell,
drewno konstrukcyjne c24,
boazeria (profil strugany)
akcesoria budowlane

www.drewtrans.pl
Chojnice/ Czarna Woda/ Piła/ Starogard Gdański

NASI PARTNERZY:
blum PFLEIDERER GAMET nomet SWISS KRONO fermacell STEICO Eurotec

eprasa.pl 5f165b135e

Ocieplenie domu na własną rękę

Ocieplenie domu to podstawa, jeśli chce się mieszkać komfortowo i jednocześnie mieć niższe rachunki za energię cieplną. Wiele osób decyduje się na wykonanie termoizolacji przez fachowców. Czy jednak można ją wykonać samodzielnie? Okazuje się, że tak. Opowiedzą o tym nasi doradcy: Wojciech Mielke i Krzysztof Mielke.

Jedna z opcji ocieplenia domu. Nasi rozmówcy wymieniają nam zalety styropianu grafitowego.

Decydując się na samodzielne ocieplenie domu, należy pamiętać o kilku podstawowych zasadach. Ich przestrzeganie sprawi, że termoizolacja będzie nie tylko spełniać założone funkcje, ale także będzie niezwykle trwała i efektowna. Od czego zaczynamy? – *Wszystko zależy od tego, czy dom jest nowo postawionym, czy jest starym budynkiem, np. z otynkowanymi ścianami. Chodzi o określenie jakości podłoża, gdyż właśnie ono zapewnia trwałość ocieplenia. Nowy budynek jest znacznie mniej problematyczny, ponieważ nie ma zabrudzeń na ścianach. W starym budynku trzeba sprawdzić istniejące podłoże* – zaznacza **Wojciech Mielke**.

Powierzchnia ścian powinna być zatem równa i sucha – ułatwi to mocowanie płyt izolacyjnych i sprawi, że będą się dobrze trzymać. W przypadku, gdy widoczne są zanieczyszczenia lub podłoże jest zakurzone, należy oczyścić ściany przy użyciu sprężonego powietrza, myjki ciśnieniowej lub szczotki. Kolejnym aspektem, na który należy zwrócić uwagę przed rozpoczęciem prac nad ociepleniem budynku, są wszelkiego rodzaju grzyby, pleśnie czy porastający mury mech. Tego zwyczajnie należy się pozbyć. Dopiero po tym podłoże można zagruntować. Jest to etap pozwalający na stworzenie optymalnych warunków pod zastosowanie zapraw klejących każdego rodzaju.

Co dalej? Jak należy się przygotować do pracy? – *Powinniśmy zmierzyć powierzchnię ścian, odejmując wszystkie otwory okienne, drzwiowe, bramy garażowe, to nam umożliwi zamówienie odpowiedniej ilości materiału (styropianu, kleju, narożników, siatki elewacyjnej). Do okien powinniśmy zamówić parapety zewnętrzne. Dobrze jest też wyposażyć się w rusztowanie elewacyjne przy domach z dachem dwuspadowym, ponieważ ściany szczytowe są już na znacznych wysokościach (około 10 m). Ważne są również narzędzia: paca, mieszadło do kleju, tarka do styropianu, poziomnica – najlepiej długa 2-3m, wiertarka udarowa* – wymieniają Wojciech Mielke i **Krzysztof Mielke**. – *Po zagruntowaniu ścian, które służy zmniejszeniu pobierania wilgoci z kleju, warto zrobić tzw. próbę przyczepności, tzn. przykleić kawałki styropianu w kilku miejscach i po pełnym wyschnięciu spróbować je oderwać. Jeżeli styropian się rozerwie (klej nie powinien się odspoić) to znak, że podłoże jest dobrze przygotowane.*

Dlaczego styropian grafitowy?

Dom może być ocieplony styropianem lub wełną. To w zasadzie najpopularniejsze materiały. – *Nie ma jednoznacznej odpowiedzi, co jest lepsze* – mówi Wojciech Mielke. – *Plusem wełny jest niepalność. Nie powinna być jednak zawilgocona, bo traci właściwości izolacyjne. Pozostaje cięższa od styropianu i wymaga kołków z metalowym trzpieniem. Lepiej wygłusza hałas. Izolacyjnie podobny do niej jest styropian. Zawilgocenie deszczem nie pogorszy jego parametrów. Jest lżejszy i łatwiejszy w obróbce mechanicznej* – dodaje. – *Najważniejszym jednak czynnikiem jest izolacyjność, czyli współczynnik przewodzenia ciepła λ (lambda). Obecnie standardem staje się współczynnik 0,031W/mK* – mówi nasz rozmówca. Obowiązujący standard grubości styropianu to od 12-15 cm, ale budownictwo idzie w kierunku domów pasywnych i coraz częściej sięgamy po 20 cm. Można wybrać styropian grafitowy, który ma lepsze parametry cieplne przy mniejszej grubości względem białego.

Prace ociepleniowe.

Do ocieplania można również wykorzystać piankę poliuretanową. To zdecydowanie najszybsza i najłatwiejsza metoda do samodzielnego wykonania. Prawidłowo nałożona pianka niesamowicie dokładnie wypełnia wszelkie ubytki w ścianach, dzięki temu, że rozkurcza się dwukrotnie. Materiał wyróżnia się też ogromną trwałością, co pozwala uniknąć potrzeby wykonywania ponownej termoizolacji przez najbliższe lata.

Ocieplać dom można także wełną owczą. Ta metoda z kolei należy do najbardziej ekologicznych rozwiązań. Dalej mamy ocieplenie przy użyciu bawełnianej włókniny, która powstaje z recyklingu starych ubrań czy resztek produkcyjnych, izolację celulozową, która wytwarzana jest ze zużytego papieru i ocieplenie pianką icynene.

Trzymać poziom przy klejeniu

Wybraliśmy najtańszą opcję – ocieplenie styropianem. Mamy przygotowane ściany, zakupiliśmy odpowiednie materiały. Co dalej? Od jakiej ściany zacząć? – *Generalnie nie ma znaczenia, od której strony zaczniemy. Chodzi o to, aby styropian nie był narażony na promienie słoneczne, więc od strony południowej powinien być jak najkrócej (nie chodzi o samo położenie styropianu, ale o zabezpieczenie go klejem i siatką przed UV)* – zaznacza Wojciech Mielke. Przed montażem pierwszej płyty powinniśmy zamontować tzw. listwę startową cokołową np. na kołki szybkiego montażu. Pomaga ona utrzymać poziom, zabezpiecza dolną płytę przed gryzoniami. Jeżeli mamy styropian fazowany, to należy dolną fazę odciąć tak, aby przy listwie startowej była płaska powierzchnia. Chodzi o eliminację mostków termicznych. Ważne jest również to, aby górna faza była bliżej ściany. Ułatwi to nam naklejanie kolejnych płyt. Płyta powinna być dociśnięta do ściany i dosunięta do sąsiedniej płyty. Przy dociskaniu należy kontrolować pion. Trzeba też pamiętać o przesuwaniu płyt w kolejnych rzędach po to, aby nie mieć łączeń w jednej linii. Na zewnętrznych narożnikach konieczne jest wysunięcie płyt styropianu o ich grubość plus warstwa kleju co drugą warstwę, aby zapewnić lepsze wiązanie i wyeliminować mostki termiczne.

– *Styropian przyklejamy metodą obwodową i punktową. W miejscu łączenia ze ścianą po jego obwodzie powinien być szczelnie wypełniony klejem* – dodaje Krzysztof Mielke. – *Dodatkowo wewnątrz należy umieścić regularnie do 8 placków. Nadmiar kleju nie powinien wychodzić między płytami styropianowymi. Jeżeli się tak zdarzy, to powinien zostać usunięty. Dlatego kładąc klej po obwodzie, nie trzymamy się brzegu, a odsuwamy się na około 3 cm.*

– *Po wyschnięciu kleju do styropianu wszelkie szpary i dziury należy wypełnić pianką* – kontynuuje pan Wojciech. – *Trzeba też oczyścić ścianę z kulek styropianowych. Pomocny okazuje się tutaj kompresor powietrza. Miotłą też można to zrobić. Kolejny element to wklejanie narożników. Spoiwo w tym przypadku powinno ściągnąć. Dopiero wtedy można przystąpić do nałożenia kleju do siatki. Nakładamy go w pionie na szerokość siatki. Dobrą praktyką po wyschnięciu styropianu, a przed nałożeniem kleju i siatki jest zakołkowanie płyt. Koszt kołków nie jest duży, a wytrzymałość elewacji na pewno wzrośnie. Obecnie są dostępne zaślepki styropianowe, które eliminują mostki termiczne i zasłaniają główkę kołka* – słyszymy fachowca.

Kiedy zabrać się do roboty?

Ocieplić dom jesienią? Albo na przykład wczesną zimą? A może lepiej zaczekać z tym do wiosny? Wybór pory roku na prace docieplenowe ma podstawowe znaczenie – tak dla funkcjonalności, jak i trwałości elewacji. – *Nowy dom powinien odstać w stanie surowym po to, aby wilgoć ze ścian i tynków mogła odparować. Pośpiech w tym wypadku nie działa na naszą korzyść* – podpowiadają nasi rozmówcy. Najlepszą porą na ocieplanie jest wiosna. Nie ma zbyt wysokich temperatur i jest mniej opadów niż jesienią. Fachowcy nie polecają też prac latem (lipiec, sierpień) z uwagi na wysokie temperatury. – *Zbyt szybko wysycha klej, a styropian potrafi się topić przy szybach okiennych. Jesień jest ok, chociaż bywa deszczowa. Zima odpada ze względu na temperaturę zewnętrzną* – podsumowują.

Lucyna Zdanowska,
fot. nadesłane

eprasa.pl 5f165b135e

FIRMA MAZUR

Skorzystaj z programu

CZYSTE POWIETRZE

Będzie cieplej,
nowocześniej
i taniej!

Zapraszamy do autoryzowanego przedstawiciela AdamS eco

Firma Mazur ul. Hejnałowa 2, 89-500 Tuchola - Rudzki Most

883 380 810, 788 546 866

eprasa.pl 5f165b135e

Poradnik:

Ogród po zimie: przygotowanie, pielęgnacja, trendy

Hitem stały się trawy. Można tworzyć dzięki nim przeróżne kompozycje, a dodatkowo nie są wymagające w utrzymaniu. Oprócz sprawdzenia trendów, w naszym poradniku podpowiadamy, od czego zacząć prace w ogrodzie po zimie. Część z nich najlepiej wykonać już jesienią. Z innymi trzeba zdążyć przed... pszczołami!

Jak tłumaczy Sylwia Warmke (na zdjęciu), bratki – odporne na niskie temperatury – cały czas pozostają niezwykle popularne. Stokrotki też nie tracą fanów.

Ogród dla wielu osób jest miejscem wytchnienia: czy to w formie leniwego odpoczynku na leżaku bądź hamaku, czy aktywnego spędzania czasu podczas dbania o własny kawałek ziemi. Jedni lubią mieć wszystko zaplanowane, coraz częściej wręcz zaprojektowane. Inni wybierają motywy bardziej spontaniczne, dobrze czują się w ogrodzie, który żyje własnym życiem, a człowiek jedynie pomaga w prawidłowym rozwoju. Bez względu na to, jaką przestrzeń chcemy kształtować wokół siebie, warto pomyśleć o odpowiedniej pielęgnacji i przygotowaniu ogrodu przed sezonem letnim. Zima to czas letargu. Wiosna, która szybko pojawiła się wokół nas, daje nową energię nie tylko ludziom, ale przede wszystkim otaczającej naturze.

O tym, od czego zacząć po zimowej przerwie, rozmawiamy z **Sylwią Warmke**, kierowniczką dużego centrum ogrodniczego w Tucholi. Okazuje się, że o wiosennych pracach najlepiej pomyśleć jeszcze na długo przed pierwszymi ciepłymi dniami. Najlepiej zacząć już jesienią, czyli na koniec sezonu poprzedzającego dany rok. – *Przede wszystkim chodzi o grunt. Ziemię naprawdę warto przygotować już jesienią. W tej chwili, na przełomie marca i kwietnia, wiele osób kupuje oborniki. Niestety nasz klimat się zmienia, jest bardzo sucho. W takich warunkach obornik nie ma czasu się rozłożyć i użyźnić gleby. Dlatego, patrząc też na własne doświadczenia i rodziny, warto przekopać ziemię i zastosować obornik już jesienią. Dzięki temu, w trakcie deszczów w kolejnych miesiącach, zdąży się on rozłożyć i użyźnić glebę. W podobnym czasie należy wapnować ziemię* – podpowiada Sylwia Warmke.

Wiosną nie trzeba już drugi raz przekopywać. Jeżeli obornik rozsypywany jest teraz, na suchą ziemię, a zaraz potem rozpoczyna się sadzenie, można doprowadzić do spalenia roślin. A skoro o obornikach już mowa – bardzo popularny stał się ten granulowany, pakowany w workach. Wybór jest szeroki, dostępne są oborniki: bydlęce, kurze, owcze, a nawet końskie. Popularną praktyką jest ich mieszanie.

Drzewka

Jeśli w naszym ogrodzie rosną drzewka (liściaste, owocowe), prace należy zaplanować już na przełom stycznia i lutego. Chronimy je w tym czasie przed chorobami poprzez malowanie wapnem pni. – *Do wapna można dodać szare mydło i zwykłą emulsję. Dzięki temu farba dużej będzie się trzymała na pniach. To zabezpieczenie kory przed wnikaniem różnych chorób grzybowych. Pamiętajmy, żeby nie wapnować za późno. W maju takie prace nie mają już sensu, pozostaje jedynie walor estetyczny* – tłumaczy nasza rozmówczyni.

Pod koniec lutego zaczynamy z kolei podcinanie drzewek. Na wiosnę tniemy zawsze jabłonie i grusze. – *Z kolei drzewa pestkowe [m.in.: czereśnie, wiśnie, śliwy itp. – red.] podcinamy po zbiorach, czyli jesienią* – dodaje Sylwia Warmke.

Podcinanie gałęzi umożliwia formowanie korony drzewa, ale przede wszystkim zwiększa liczbę owoców. Już na przełomie lutego i marca można pomyśleć o opryskach, np. miedzianem – środkiem chemicznym, który zapobiega chorobom grzybowym. Warto zmieniać opryski, aby nie doprowadzić do uodpornienia na stosowane środki czynników chorobotwórczych. Absolutnie nie stosujemy oprysków, kiedy pąki zaczynają już pękać! W taki sposób narażamy zapylające rośliny pszczoły na śmierć.

Co, jeśli planujemy dopiero zasadzenie drzewek w naszym ogrodzie? – *W marcu, mimo że słońce już grzeje, ziemia bardzo często jest zmrożona. Myślę, że teraz, na przełomie marca i kwietnia, można już je sadzić* – odpowiada kierowniczka centrum ogrodniczego.

Rododendrony potrzebują kwaśnej ziemi.

Trawy stały się prawdziwym hitem, a ich odmiany są przeróżne. Nawet takie – w czarnym kolorze.

Wrzośce dobrze radzą sobie np. na skalniakach, w kwaśnej glebie.

Ciemiernik to kwiat, który kwitnie już w lutym!

eprasa.pl 5f165b135e

Muhlenbekia to wytrzymała roślina płożąca i pnąca. Może służyć np. jako element maskujący, chociażby w przypadku studzienek czy murów.

Drobne, kolorowe bratki mogą tworzyć w naszych ogrodach piękne kompozycje.

Trawnik i rozsady

Podpowiada dalej, że wczesną wiosną dobrze zadbać o dokładne wygrabienie trawnika i usunięcie starych liści. Wszystko po to, aby ziemia zaczęła „oddychać". Przy takich pracach mogą przydać się ogrodowe gadżety, których na rynku dostępnych jest cała masa. Wspomnijmy chociażby o specjalnych grabiach do wyciągania mchu czy urządzeniu, które z wyglądu przypomina kosiarkę. Mowa o wertykulatorze. Tworzy on w glebie podłużne nacięcia prowadzące do poprawy gospodarki powietrzno-wodnej w niższych warstwach ziemi. – *Na przełomie marca i kwietnia, przed deszczami, trawnik warto posypać nawozami. Popularny jest nawet zwykły dolomit. Są też specjalistyczne środki. Każdy ogrodnik musi znaleźć taki, który mu najbardziej odpowiada* – mówi dalej pani Sylwia.

Ciekawostka: kwiaty, które zdobią, mają smak i właściwości lecznicze.

Wertykulator przypomina kosiarkę. Tworzy on w glebie podłużne nacięcia prowadzące do poprawy gospodarki powietrzno-wodnej w niższych warstwach ziemi.

W kwestii warzyw nasza rozmówczyni poleca przygotowanie własnych rozsad, które na początku trzymamy w domu, na parapecie. Takie działania podejmujemy już na przełomie stycznia i lutego. Potem trafiają one do szklarni. Większe rozsady można w etapie przejściowym przesadzić do specjalnych doniczek torfowych, które później rozkładają się w glebie. Co do zasady, jeżeli pogoda jest sprzyjająca i gleba dobrze nagrzana, w kwietniu możemy zacząć sianie do ziemi nasion warzyw czy kwiatów.

Trawy hitem!

Co z kwiatami? Jak tłumaczy nasza rozmówczyni, jednymi z pierwszych, które pojawiają się w sprzedaży, są ciemierniki. Te kwiaty jako pierwsze kwitną już w końcówce lutego. Cały czas niezwykle popularne pozostają odporne na niskie temperatury bratki. Stokrotki też nie straciły fanów. Do kupienia pojawia się już ponadto skalnica – wieloletnia bylina. – *Są też piękne wrzośce, które różnią się od wrzosu. W dotyku wydają się bardziej suche, oba gatunki potrzebują kwaśnej gleby. Warto zwracać uwagę właśnie na rodzaj ziemi. Uniwersalna jest dobra dla wszystkich warzyw, ale już niekoniecznie dla wszystkich kwiatów. Na przykład: azalie, rododendrony, magnolie, ale też borówki amerykańskie muszą mieć torf kwaśny* – wymienia znawczyni tematu. Podpowiada też, że warto zastosować korę kompostową, która dodatkowo zakwasza i utrzymuje wilgoć. Zwłaszcza borówka lubi dużo wody. Kwiatami cebulowymi, które kupujemy i sadzimy już jesienią, są: czosnki ozdobne, tulipany, żonkile, hiacynty, krokusy, szafirki. One zimują w glebie. Wiosną sadzimy m.in.: dalie, mieczyki, irysy, frezje.

Co z trendami i modą w ogrodach? Z doświadczenia Sylwii Warmke wynika przede wszystkim, że coraz więcej osób zatrudnia projektantów, którzy planują sadzenie poszczególnych roślin. – *Prawdziwym topem są trawy, mamy ich przeróżne rodzaje! Trawy: pióropuszowe, pampasowe, różowe, białe, a nawet czarne, zebry, paskowe, co kto lubi. Różne są też ich wysokości. Kiedy sadzi się je kaskadowo, tworzą przepiękne kompozycje* – opisuje nasza rozmówczyni.

– Na przełomie marca i kwietnia wiele osób kupuje oborniki. Niestety nasz klimat się zmienia, jest bardzo sucho. W takich warunkach obornik nie ma czasu się rozłożyć i użyźnić gleby. Dlatego, patrząc na własne doświadczenia i rodziny, warto przekopać ziemię i zastosować obornik już jesienią – podpowiada Sylwia Warmke.

Większe rozsady można w etapie przejściowym przesadzić do takich doniczek torfowych, które później rozkładają się w glebie.

Trawy są efektowne, ale swoją popularność mogą zawdzięczać jeszcze jednej cesze: nie są wymagające w pielęgnacji. Podobnie jak lubiana w ostatnich latach lawenda. Podcinanie traw (ale też krzewów) najlepiej zaplanować na koniec marca – pod warunkiem, że pogoda jest tak słoneczna, jak w tym roku.

Ostatnia podpowiedź: zwracajmy uwagę na pochodzenie roślin. Te z polskich szkółek są dostosowane do naszych warunków klimatycznych i będą prawidłowo rosły. Te przywożone, na przykład z Holandii, hoduje się w tunelach. W marketach już dostępne są zagraniczne hortensje, które pod dachem pięknie kwitną, ale nie przetrwają na zewnątrz. W Polsce naturalnie hortensje ogrodowe pojawiają się najszybciej w połowie kwietnia (nie należy ich przycinać na wiosnę, ponieważ rosną na 2-letnich pędach). Sklepy mają obowiązek posiadania tzw. paszportów roślin. Kontrolowane są one przez wojewódzkie inspektoraty ochrony roślin i nasiennictwa.

Tekst i fot. Kamil Tajl

eprasa.pl 5f165b135e

ARCHITEKTURA
OGRODOWA DREWNIANA
MEBLE OGRODOWE
ARTYKUŁY DEKORACYJNE
NAWOZY DO ROŚLIN I KWIATÓW
KOSIARKI
IMPREGNATY DO DREWNA
KAMIENIE OZDOBNE
KORA DEKORACYJNA
ZIEMIA DO KWIATÓW
I WIELE INNYCH

GRUPA psb **Duet 2**
www.duetchojnice.pl

Chojnice, ul. Kaszubska 2
tel. 52-395-11-04, 52-396-21-26
czynne: pn.-pt.: 8-17, sob.: 8-14
www.duetchojnice.pl
ZNAJDZIESZ NAS NA FACEBOOKU

Pomagamy urządzać wnętrza, ogrody i tarasy od 18 lat

eprasa.pl 5f165b135e