ISSN 1642-8129
INDEKS 368261

super tydzień chełmski

Nr 37 (1032)

PONIEDZIAŁEK–NIEDZIELA • 13 - 19 września 2021 r. • Cena 3,30 zł (w tym 5% VAT)

SUPERDZIECIAKI NAGRODZONE

WIRUS W PODSTAWÓWCE

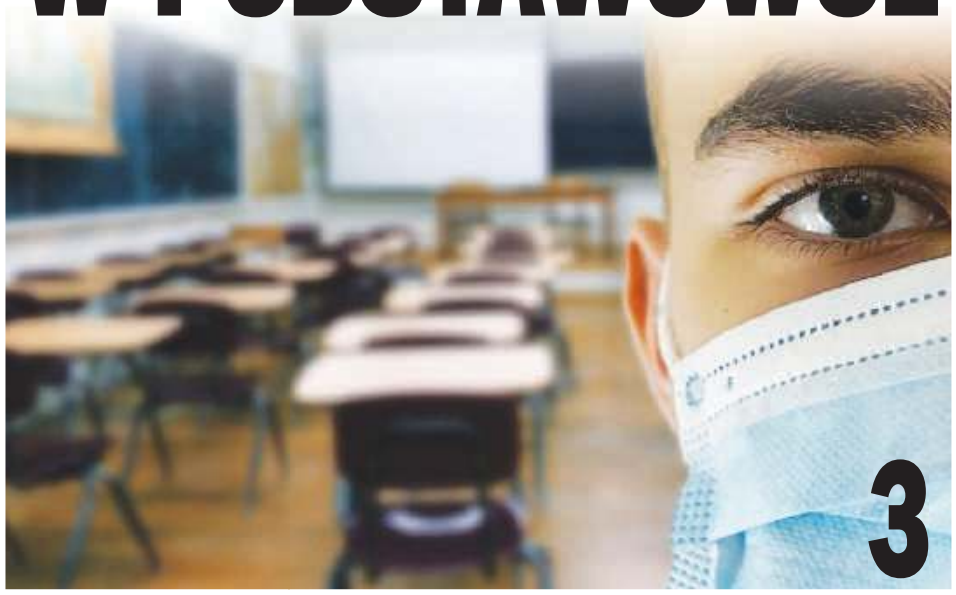

OdNowa BANASZKA

ODCIĄŁ SIĘ OD GOWINA, ALE NIE OD ZJEDNOCZONEJ PRAWICY I PIS

STRACIŁ 60 TYSIĘCY NA KRYPTOWALUCIE 3

CHEŁMSKA RESTAURATORKA W FINALE GOOD CHEF 8

SKUP AUT GOTÓWKA W 5 MIN.
ROCZNIKI 2010÷2020 BEZPŁATNA WYCENA
505 379 192 CHEŁM, UL. CHEMICZNA 11B
6172

TANIE BLACHY
23,50 cena już od zł m² z VAT
tniemy na wymiar
rynny, podbitki, okna dachowe, akcesoria
PRIMA materiały budowlane
Krasnystaw, ul. Lwowska 32
tel. 82 576 74 10
PRIMA
4570

SKŁAD OPAŁU SZUMIŁO
PROMOCJA NA WĘGIEL
TAŃSZY DO 130 ZŁ
Groszek od 680 zł
Orzech od 730 zł
Kostka od 780 zł
ul. Hrubieszowska (za Borkiem)
82 560 33 92
530 294 183
3707

Beta-Prim DOSTAWY GAZU
Zamów GAZ
82 565 42 43
82 565 02 11
60 zł*
*dostawa do domu GRATIS
UWAGA! CO 6 BUTLA 50% TANIEJ
www.betaprim.pl
CZYNNE CODZIENNIE!

W OFERCIE:
- sprzedaż betonu towarowego
- transport i pompowanie betonu
- sprzedaż piasku z własnej kopalni
- kruszywa łamane wszystkich frakcji
- żwiry, pospółki, piasek do miksokreta
- wykonywanie posadzek przemysłowych
- nowoczesne laboratorium budowlane

KONKURENCYJNE CENY

WYTWÓRNIA BETONU
PREF-BET

KONTAKT:
Pawłów, ul. Lubelska 80
22-170 Rejowiec Fabryczny
508 901 140, 508 901 160
pref.bet@op.pl
www.pref-bet.com
4992

LOOMBARD
ZŁOTO • POŻYCZKI POD ZASTAW • KANTOR
POŻYCZKI POD ZASTAW WSZYSTKIEGO
-telefony komórkowe,
-sprzęt RTV i AGD,
-biżuteria, złoto,
-komputery,
-elektronika,
-samochody,
LOMBARDÓW ZRZESZENIE NAJLEPSZYCH
czynne 7dni 7 - 22
Chełm
A.Krajowej 9/21
Lubelska 75
Pocztowa 1
www.loombard.pl
2030

eprasa.pl 5f2bb5b785

Masz problem? Zadzwoń!
tel. 82 565 27 05, 565 44 30 POMOŻEMY!

POWIAT WŁODAWSKI Nasz raport: Co dzieje się w powiecie włodawskim odizolowanym od reszty regionu?

Stan wyjątkowy uderzył w biznes i ludzi

Wprowadzenie stanu wyjątkowego na terenie powiatu włodawskiego rozkłada lokalny biznes. Odwołano imprezy kulturalne, sportowe i rekreacyjne. Wielu przedsiębiorców działających w branży hotelarskiej straciło klientów. Także samorządowcy liczą straty. Niektórzy zapowiadają walkę o odszkodowanie.

Wprowadzony 2 września na 30 dni stan wyjątkowy obejmuje pas przygraniczny z Białorusią o długości 418 km, czyli obszar sięgający ok. trzech kilometrów w głąb Polski od linii granicy. W województwie lubelskim to 68 miejscowości położonych na terenie dwóch powiatów – bialskiego i włodawskiego. W przypadku pow. włodawskiego obszar obejmuje: miasto Włodawę, gminę Włodawa, Sobibór, Orchówek, Suszno, Szuminkę, Różankę, Stawki (gm. Włodawa), a także Pawluki, Dołhobrody, Hannę, Kuzawkę i Janówkę (gm. Hanna). W tych miejscowościach, praktycznie z dnia na dzień, życie wywróciło się do góry nogami.

Uciążliwe kontrole

Wielu mieszkańców krytykuje decyzję o wprowadzeniu stanu wyjątkowego. Najbardziej, według nich, uciążliwe są częste kontrole mundurowych.

- To jest ewidentne ograniczenie obywatelskich swobód związanych z przemieszczaniem się. W jednym dniu kontrolowany byłem kilka razy. Najgorsze jest to, że żołnierze, zamiast skupić się na swoich zadaniach związanych z ochroną granic i obywateli, obserwują przez lornetkę, czy ktoś jedzie bez zapiętych pasów bądź ma spaloną żarówkę, a później sypią się mandaty – złości się jeden z naszych rozmówców z gminy Hanna.

Najstarsi mieszkańcy miejscowości, w których obowiązuje stan wyjątkowy, mylą go ze stanem wojennym.

- Nikt nas o niczym nie informuje. Wiemy tyle, co powiedzą w telewizji, ale i tam teraz mało mówią, bo przecież jest embargo na upowszechnianie tego, co dzieje się przy granicy z Białorusią. Żyjemy w strachu. Mamy nadzieję, że to szybko się skończy – mówi jedna ze starszych mieszkanek gminy Włodawa.

Tymczasem w Kodniu, mimo że miejscowość ta również objęta jest stanem wyjątkowym, w środę (8 września) odbył się coroczny odpust, w którym uczestniczyło ok. 1000 wiernych, również z powiatu włodawskiego.

- Wystarczyło powiedzieć, że jedzie się na uroczystości religijne i kontrola przebiegała wówczas bardzo sprawnie – mówi mieszkanka Włodawy. - Szkoda, że nie wszyscy są traktowani równo. W jednych miejscowościach, mimo stanu wyjątkowego i obowiązujących zakazów, można organizować uroczystości, zaś w innych miejscowościach się je odwołuje. Mam tutaj na myśli przede wszystkim wspaniałą imprezę, jaką jest Festiwal Trzech Kultur – dodaje.

- W niedzielę, wracając z mężem z grzybobrania, między Wołczynami a Sobiborem zatrzymali nas policjanci z Chełma i Zamościa. Musieliśmy się wylegitymować. Dałam policjantowi dowód osobisty, ale nie miałam tam adresu zameldowania, bo jak wiadomo, takiego obowiązku obecnie nie ma – opowiada mieszkanka gminy Włodawa. - Jeden z funkcjonariuszy zażądał innego dokumentu, w którym mam wpisany adres zameldowania. Na szczęście miałam przy sobie prawo jazdy, ale ciekawe, co by było, gdybym tego dokumentu nie miała? – zastanawia się kobieta.

fot. archiwum NOS 6 w Chełmie

Przedsiębiorcy i samorządowcy liczą straty

W dniach 17-19 września miała odbyć się 22. edycja Festiwalu Trzech Kultur. To sztandarowa impreza powiatu włodawskiego, która co roku gromadzi kilkadziesiąt tysięcy osób z różnych części Polski. Przyciągała wyznawców prawosławia, judaizmu i katolicyzmu. Niestety, wprowadzenie stanu wyjątkowego zmusiło organizatorów do odwołania tego wydarzenia.

- Odwołanie festiwalu to dla nas ogromny żal. Tegoroczna edycja, nad którą pracowaliśmy od roku i włożyliśmy w nią bardzo dużo wysiłku i pieniędzy, była praktycznie zapięta na ostatni guzik. Niestety, z uwagi na możliwość przedłużenia obowiązywania stanu wyjątkowego we Włodawie, a także zważając na kwestie epidemiologiczne, nie jesteśmy w stanie przenieść wydarzenia na późniejszy termin – poinformowali nas organizatorzy festiwalu: Muzeum-Zespół Synagogalny we Włodawie oraz włodawskie starostwo powiatowe.

- Na przygotowanie tegorocznego festiwalu wydaliśmy ok. 200 tys. złotych. Teraz zastanawiamy się, kto nam zwróci te pieniądze – mówi starosta **Andrzej Romańczuk**. - Są to wydatki związane m.in. z umowami zawartymi z artystami, autorami wystaw i prezentacji. Będziemy wnioskować do wojewody lubelskiego, aby uwzględnił nas w jakiejś rekompensacie. Nasz prawnik analizuje już przepisy – dodaje.

- Festiwal Trzech Kultur to najważniejsza impreza kulturalna we Włodawie, znana w wielu zakątkach Polski. Jego odwołanie będzie dla naszego miasta olbrzymią stratą. Ucierpi na tym przede wszystkim branża hotelarska i turystyczna – ubolewa **Wiesław Muszyński**, burmistrz Włodawy. - Przypuszczam, że w tej sytuacji wielu przedsiębiorców wystąpi do naszego urzędu o ulgi i rozłożenie na raty podatków i opłat.

- Nie jest wesoło – przyznaje **Kazimierz Milart**, który zarządza Hotelikiem przy ulicy Lubelskiej we Włodawie i od wielu lat współpracuje z Muzeum-Zespołem Synagogalnym. - Mamy 20 łóżek, jedna noc kosztuje u nas 75 zł. Podczas festiwalu, przez trzy dni wszystkie miejsca miały być zajęte. Można sobie łatwo wyliczyć, jakie straty poniesiemy.

W Hoteliku przy ul. Lubelskiej co roku nocowały ekipy techniczne oraz członkowie różnych zespołów. Wszyscy odwołali już rezerwacje. - Niestety, nie będziemy mogli starać się o odszkodowanie, bo hotel nie jest odrębnym przedsiębiorstwem, lecz wchodzi w skład większej firmy usługowej. Nie będziemy zatem w stanie wyliczyć, ile straciliśmy z powodu wprowadzenia stanu wyjątkowego – wyjaśnia Milart.

- Co z tego, że możemy pracować, jak wszystkie rezerwacje zostały odwołane. W ostatnim czasie mieliśmy spore obłożenie, tak zawsze było również we wszystkie wrześniowe weekendy. Wprowadzenie stanu wyjątkowego wszystko zmieniło – ubolewa właścicielka Siedliska Sobibór. - Najpierw mieliśmy pandemię koronawirusa i lockdown, a teraz stan wyjątkowy... Na pewno będziemy ubiegali się o odszkodowanie z tego tytułu. Musimy jednak poczekać na jakieś wytyczne w tej sprawie – dodaje.

- Mieliśmy wiele rezerwacji związanych z włodawskim festiwalem i to z różnych części Polski. Miały to być 3-4-dniowe pobyty i wszystkie zostały odwołane – rozkłada ręce **Ewa Pastusiak**, współwłaścicielka Agroturystyki Nad Bugiem w Szumince (gm. Włodawa). - Ale to nie wszystko. Nasz ośrodek znajduje się przy głównej ścieżce Green Velo. Stąd też odwiedza nas mnóstwo miłośników dwóch kółek. Oni również odwołali swoje rezerwacje. Były to krótkie pobyty, jedno lub dwudniowe, ale za to rowerzystów było sporo.

Z powodu wprowadzenia stanu wyjątkowego, a co za tym idzie odwołania rezerwacji, pani Ewa straci kilka tysięcy złotych: - Nie wiem jeszcze, jakie warunki trzeba będzie spełnić, aby otrzymać odszkodowanie. Ale jeśli tylko będzie taka możliwość, wystąpimy o rekompensatę – zapewnia.

Straty liczy także **Agnieszka Krempecka**, właścicielka Skrzydlatego Rancza w Susznie (gm. Włodawa). - Wszyscy turyści, którzy mieli przybyć na Festiwal Trzech Kultur, odwołali swoje rezerwacje. Teraz muszę zwrócić ludziom zaliczki – mówi załamana pani Agnieszka. - W naszym ośrodku mamy 20 miejsc noclegowych. W trakcie festiwalu wszystkie zawsze były zajęte. Ludzie na miejscu poznawali się, wspólnie chodzili na wydarzenia kulturalne i tworzyli zgraną grupę. W każdym kolejnym roku nawzajem pytali o siebie. Tym razem się nie spotkają – dodaje.

Noclegi w Skrzydlatym Ranczu odwołało też kilku grzybiarzy oraz osoby korzystające ze spływów kajakowych.

- Wrzesień zawsze był dobrym miesiącem. Na brak klientów w tej części roku nie narzekałam, ale teraz same straty. Potwierdziłam już ten fakt w Urzędzie Gminy Włodawa. Sekretarz samorządu zapewniła mnie, że ośrodki agroturystyczne z naszego terenu, które w związku ze stanem wyjątkowym zanotują straty, zostaną zgłoszone do programu, z jakiego mają być wypłacane rekompensaty. Mam nadzieję, że załapiemy się do tej pomocy - mówi Agnieszka Krempecka.

- Już w pierwszym tygodniu obowiązywania stanu wyjątkowego odczuwamy brak klientów. Turyści wiedzą, że nie mogą do nas dojechać. Jest to kolejny cios dla gastronomii po okresie lockdownu związanego z Covid-19. Okres wakacyjny był dla nas chwilą oddechu, niestety nie trwał zbyt długo. Cała sytuacja odbija się również na pracownikach, którym musiałem zaproponować umowę zlecenie. Oczywiście będziemy chcieli skorzystać z pomocy rządu, jeśli tylko pojawi się taka możliwość – mówi **Leszek Czerniak**, właściciel Gościńca Podkowa.

- Zostaliśmy odcięci od turystów, którzy są dla nas źródłem dochodu. Byliśmy wpisani jako jedna z atrakcji tegorocznego Festiwalu Trzech Kultur. W naszym lokalu miała się odbyć kolacja wg tradycyjnych receptur Pociejowych. Została ona odwołana, podobnie jak cały festiwal. Czekamy na szczegóły, dotyczące rządowego wsparcia. Na razie nikt nie wie, jak będzie działało – mówi z kolei **Sylwester Lis**, właściciel restauracji Atmosfera Caffe.

Zdaniem starosty Romańczuka, na wprowadzeniu stanu wyjątkowego stracą nie tylko przedstawiciele branży turystycznej i hotelarskiej, ale też sklepy i punkty usługowe. Ma już sygnały, że do jednego z warsztatów samochodowych nie mogą dojechać klienci, którzy mieli umówiony termin usługi. Żalić zaczynają się też właściciele większych sklepów.

- Jesteśmy miastem powiatowym. Ludzie z sąsiednich wsi i gmin przyjeżdżali do Włodawy robić podstawowe zakupy, teraz muszą jeździć w innym kierunku, niektórzy nawet dwukrotnie dalej, ponieważ przepisy, które wprowadzono, uniemożliwiają im wjazd w takich sprawach do Włodawy. A nie w każdej gminie jest np. apteka – zauważa Romańczuk.

- Stan wyjątkowy we Włodawie obowiązuje jeszcze zbyt krótko, abyśmy już teraz odczuli jego skutki. Oczywiście, jeśli będzie się przedłużał, odbije się również na naszej branży. O ewentualnym wsparciu ze strony rządu na razie nie myślimy. Tym bardziej że zgodnie z zapowiedziami, będzie ono skierowane przede wszystkim do branży gastronomicznej i hotelarskiej – mówi **Piotr Szostakiewicz**, właściciel warsztatu samochodowego.

Skutki odczuje również gmina Hanna. Samorząd prowadzi Centrum Religijno-Zabytkowe i zarabia na biletach oraz pamiątkach kupowanych przez turystów i pielgrzymów.

- W sierpniu wpływy z tego tytułu wyniosły 30 tys. złotych. We wrześniu i październiku przyjeżdżają do nas grupy zorganizowane i młodzież szkolna. Właśnie swój pobyt odwołała grupa 47 pielgrzymów spod Łodzi. Myślę, że na wprowadzeniu stanu wyjątkowego stracimy ok. 20 tys. złotych – wylicza **Grażyna Kowalik**, wójt gminy Hanna.

Będą rekompensaty

Rada Ministrów przyjęła projekt ustawy o rekompensatach dla przedsiębiorców z obszaru objętego stanem wyjątkowym. Zgodnie z przepisami przygotowanymi przez Ministerstwo Spraw Wewnętrznych i Administracji, rekompensatę ustalono za okres 30 dni trwania stanu wyjątkowego w wysokości 65 proc. średniego miesięcznego przychodu wnioskodawcy, uzyskanego w ostatnich trzech miesiącach poprzedzających wprowadzenie stanu wyjątkowego (czerwiec, lipiec i sierpień 2021 r.).

Wsparcie będą mogli otrzymać przedsiębiorcy bądź rolnicy, świadczący usługi hotelarskie lub gastronomiczne, a także przedsiębiorcy prowadzący działalność pilota wycieczek lub przewodnika turystycznego. Jak podkreślili przedstawiciele resortu, w przypadku przedłużenia stanu wyjątkowego lub jego zniesieniu przed upływem czasu, na jaki został wprowadzony, wysokość rekompensaty będzie proporcjonalna do czasu jego trwania.

Decyzję w sprawie rekompensaty wydaje wojewoda. Przedsiębiorca ubiegający się o pomoc musi dołączyć do wniosku dokumenty potwierdzające informacje o przychodzie. **TS**

eprasa.pl 5f2bb5b785

NADCIĄGA CZWARTA FALA KORONAWIRUSA

Lubelskie w czołówce nowych zakażeń

REGION Wojewoda lubelski zabezpiecza 300 łóżek zakaźnych w szpitalach w regionie. Spodziewa się szybkiego wzrostu liczby osób chorych na Covid-19.

- Mamy drugie miejsce w kraju pod względem bezwzględnej liczby osób zakażonych i najwyższy wskaźnik zakażeń - zakomunikował w ubiegłą środę wojewoda **Lech Sprawka**. Zestawienie tych danych z niezbyt wysokim poziomem zaszczepienia mieszkańców województwa, nie zapowiada nic dobrego. Dlatego służby wojewody przygotowują się na szybki wzrost liczby osób hospitalizowanych z powodu zakażenia koronawirusem.

W połowie ubiegłego tygodnia w lubelskim PSK1 było 20 pacjentów z Covid-19. Dzienna liczba zakażeń w województwie wynosiła 61.

- U nas tego wzrostu liczby osób zakażonych nie widać - mówi **Lech Litwin**, zastępca dyrektora ds. lecznictwa w szpitalu w Chełmie. W piątek na oddziale zakaźnym było zaledwie dwóch pacjentów z koronawirusem.

Statystyki sanepidu też nie były niepokojące. W ubiegły piątek co prawda w województwie lubelskim było 69 nowych zakażeń, co dawało nam drugie miejsce w Polsce, tuż za mazowieckim, jednak w powiecie chełmskim dzienna liczba zakażonych to tylko dwie osoby, a w Chełmie jedna. W powiecie krasnostawskim dziewięć osób otrzymało pozytywny wynik, a we włodawskim sanepid nie wykrył żadnego nowego zakażenia.

Z naszych ustaleń wynika, że w krasnostawskim szpitalu wybuchło ognisko COVID-19. W ubiegłym tygodniu koronawirusa potwierdzono u 26 osób. Wszystko zaczęło się od pacjenta, który został przyjęty na oddział chorób wewnętrznych, a potem był hospitalizowany na chirurgii. Gdy wystąpiły symptomy choroby zakaźnej, kierownictwo szpitala zleciło testy wśród pracowników i hospitalizowanych osób.

- Nie znamy drogi zakażenia. Pozytywne wyniki na obecność koronawirusa w organizmach ma 14 pracowników i 12 pacjentów. Większość osób nie ma objawów lub są one sporadyczne. Osoby z personelu zostały skierowane do izolacji domowej. Do pracy będą wracały najprawdopodobniej pod koniec przyszłego tygodnia - powiedział nam w sobotę **Andrzej Jarzębowski**, dyrektor Samodzielnego Publicznego Zespołu opieki Zdrowotnej w Krasnymstawie.

W związku z tą sytuacją, planowe przyjęcia na oddział chirurgiczny będą czasowo ograniczone. Realizowane będą tylko pilne operacje. **DBEZ, GD**

Wirus w chełmskiej podstawówce

CHEŁM Na przypadki zachorowań na Covid-19 w placówkach oświatowych nie trzeba było długo czekać. Zaledwie kilka dni po rozpoczęciu roku jedna z klas w SP nr 6 już przeszła na nauczanie zdalne.

Właśnie minął pierwszy pełny tydzień nauki stacjonarnej. Bilans, biorąc pod uwagę zapowiedzi kolejnej fali pandemii, jest niezły. Na zdalne nauczanie przeszli uczniowie tylko jednej placówki oświatowej w mieście - Szkoły Podstawowej nr 6, dawnej Jedenastki.

Uczniowie klasy, w której wykryto przypadek koronawirusa, od poniedziałku, 6 września uczą się w domach. Wszyscy musieli być na kwarantannie przez tydzień, do 11 września.

- Zaczęło się od ucznia z klasy drugiej nauczania początkowego. Był tylko na rozpoczęciu roku, a 2 września nie przyszedł już na lekcje. Rodzice podjęli decyzję o skierowaniu dziecka na test, wynik wyszedł pozytywny - informuje dyrektor Szóstki **Andrzej Kosiniec**. - Sanepid zdecydował o kwarantannie.

Z informacji, jaką w piątek podało Kuratorium Oświaty w Lublinie, wynika że przypadki chorych na koronawirusa potwierdzono w jedenastu placówkach oświatowych w naszym województwie. Wszystkie szkoły w powiatach chełmskim, włodawskim i krasnostawskim pracowały normalnie, w Chełmie zajęcia zdalne odbywały się tylko w jednej placówce. W jednej szkole w województwie - Szkole Podstawowej w Turowie - lekcje zawieszono całkowicie. **AN**

200 tysięcy poszło z dymem

GM. HAŃSK Trwa ustalanie przyczyny nocnego pożaru drewnianego garażu w Starym Majdanie. Straty mogą sięgać nawet 200 tys. zł.

fot. PSP Włodawa

Pożar wybuchł w nocy z 10 na 11 września. Poparzone nogi i twarz ma 33-letnia kobieta, która najprawdopodobniej próbowała ratować dobytek. W garażu znajdował się samochód osobowy, quad, a także sprzęt i maszyny rolnicze. Z ogniem walczyło 14 strażaków.

- Drewniany budynek kryty blachą spłonął całkowicie. Po ugaszeniu płomieni strażacy przystąpili do rozbiórki spalonej konstrukcji. Przyczyna pożaru nie jest znana - informuje **Wojciech Chomik**, rzecznik włodawskich strażaków. **GD**

Stracił ponad 60 tysięcy na kryptowalucie

CHEŁM Chełmianin chciał zarobić na internetowej inwestycji w kryptowalutę. Za namową osoby, która do niego zadzwoniła, zrealizował przelew. Był przekonany, że jest to kwota podatku, którą musi uiścić, aby odebrać zysk. Bardzo się rozczarował, gdy go nie dostał.

W piątek (10 września) poszkodowany powiadomił o oszustwie dyżurnego komendy.

- Jak powiedział, zadzwonił do niego mężczyzna podający się za pracownika spółki zajmującej się obsługą inwestycji w kryptowalutę. Pod jego namową pokrzywdzony zrealizował przelew na kwotę ponad 60 tysięcy złotych na wskazane przez rozmówcę konto – mówi komisarz **Ewa Czyż**, rzeczniczka prasowa KMP w Chełmie. - Był przekonany, że jest to kwota podatku, którą musi najpierw uiścić, aby otrzymać wypłatę należnego zysku. Jednak, gdy po dokonaniu tej transakcji nie nastąpił wpływ na jego rachunek, zorientował się, że został oszukany.

Policjanci apelują o zdrowy rozsądek oraz ostrożność przy wszelkich transakcjach internetowych. - Przede wszystkim nie ulegajmy namowom obcych osób i nie działajmy pochopnie. Chrońmy też swoje dane osobowe i nie przekazujmy ich nieznajomym. Pamiętajmy, że pomysłowość oszustów jest nieograniczona. Stosują przeróżne metody, chcąc wyłudzić od nas pieniądze – ostrzega Czyż. **(apm)**

ZUS ulży poszkodowanym przedsiębiorcom

REGION Przedsiębiorcy, którzy ponieśli straty materialne z powodu stanu wyjątkowego, mogą liczyć na wsparcie Zakładu Ubezpieczeń Społecznych. Odroczenie terminu płatności składek, rozłożenie należności na raty, odstąpienie od pobierania odsetek, a w szczególnych okolicznościach umorzenie składek – to opcje, z których mogą skorzystać poszkodowane firmy, także z powiatu włodawskiego.

– Analizując wnioski o udzielenie ulgi lub umorzenie należności, pracownicy ZUS wezmą pod uwagę skutki wprowadzenia stanu wyjątkowego w miejscowościach przy granicy z Białorusią. Zachęcamy przedsiębiorców do kontaktu z naszymi doradcami ds. ulg i umorzeń, którzy podpowiedzą, z jakiego wsparcia można skorzystać w tej sytuacji i pomogą w przygotowaniu odpowiedniego wniosku – mówi prezes ZUS prof. **Gertruda Uścińska**.

Odroczenie składek i raty

Przedsiębiorca, który ma problem z płatnościami składek, może skorzystać z kilku rodzajów ulg w ZUS. Jeśli spodziewa się, że w najbliższym czasie nie będzie w stanie opłacić bieżących składek, może złożyć wniosek o odroczenie terminu ich płatności. Jeżeli zaległość już powstała, przedsiębiorca może zawrzeć z ZUS układ ratalny, by zadłużenie spłacić w dogodnych ratach, w terminach uzgodnionych z Zakładem. Na mocy tarczy antykryzysowej ZUS udziela obu tych ulg bez opłaty prolongacyjnej, gdy chodzi o składki z okresu od stycznia 2020 roku.

Umorzenie składek

– Jeśli przedsiębiorca poniósł straty materialne w wyniku nadzwyczajnych zdarzeń, ZUS może mu umorzyć należności z tytułu składek na jego własne ubezpieczenia – podkreśla prof. Uścińska. Umorzenie przysługuje, gdy płatnik ze względu na sytuację majątkową i rodzinną nie jest w stanie opłacić należności. Dotyczy to przypadków, kiedy opłacenie składek spowodowałoby zbyt ciężkie skutki dla przedsiębiorcy oraz jego rodziny i mogłoby pozbawić go możliwości dalszego prowadzenia działalności. Do wniosku o umorzenie należy dołączyć dokumenty potwierdzające konkretne straty materialne.

Odstąpienie od odsetek

Przedsiębiorca, który opłacił zaległe składki, może skorzystać z „anulowania" odsetek. ZUS przypomina, że dotyczy to należności za okres od stycznia 2020 roku. Instytucja może odstąpić od pobierania odsetek za zwłokę, gdy przedsiębiorca opłacił składki, ale po ustawowym terminie płatności.

Pomogą doradcy ds. ulg i umorzeń

O wsparcie przy wyborze formy pomocy można zwrócić się do doradcy ds. ulg i umorzeń w swoim oddziale ZUS. Doradca pomoże też wypełnić wniosek i skompletować potrzebne dokumenty. Można z nim porozmawiać telefonicznie, umówić się na spotkanie w placówce ZUS lub na e-wizytę. **red**

Kontakt telefoniczny do doradców ds. ulg i umorzeń w Oddziale ZUS w Biłgoraju (m.in. dla powiatu włodawskiego): 84 688 14 68, 84 688 14 67, 82 565 34 55 (wew. 172).

KRONIKA ZDARZEŃ

Znaleziony martwy

W czwartek przed 18 sąsiedzi wezwali pomoc do 43-latak z ul. Sienkiewicza. Od kilku dni go nie widzieli, więc się zaniepokoili. Nie wychodził z mieszkania, nie otwierał drzwi. Zdecydowano, że trzeba je wyważyć, więc wezwano strażaków. Niestety na pomoc było za późno. Mężczyzna już od jakiegoś czasu nie żył…

Na pomoc do malucha

Na ratunek do półtorarocznego dziecka tego samego dnia, około godziny 12, jechali strażacy i ratownicy medyczni. Wezwała ich mama maluszka, bo zatrząsnęły się jej drzwi od mieszkania, nie miała kluczy, a dziecko zostało w środku samo i płakało. Na szczęście nic mu się nie stało.

Niebezpieczne upadki

Życie bywa pełne niebezpieczeństw. 29-latek, wysiadając w środę przed godziną 11 z autobusu, potknął się i upadł. Rozciął sobie głowę, konieczna była interwencja pogotowia.

Tego samego dnia 38-latek spadł z dachu domu w Chełmie z wysokości dwóch metrów. Ze złamaną ręką trafił na ortopedię. Natomiast po godz. 15 z rusztowania w gminie Chełm „zleciał" 34-latek. Na szczęście stłukł sobie tylko łokieć. Poważniejszych obrażeń doznał 76-latek z gm. Leśniowice. Dzień wcześniej spadł z drabiny z około trzech metrów. Ze złamaną miednicą trafił do szpitala.

Natomiast na 6-letkę z gm. Chełm upadła belka z huśtawki i ją przygniotła. Pogotowie ratunkowe przewiozło dziecko do szpitala do Lublina.

Wjechał rowerem pod koła

Gdy w sobotni poranek rowerzysta wyjeżdżał z posesji w Łomnicy, został potrącony przez samochód. Z obrażeniami trafił do szpitala. Pierwszeństwa osobówce nie udzielił 61-latek z gminy Urszulin. Autem kierował mieszkaniec gminy Niemce. **(apm)**

Płomień
odpowiedzialne ciepło
Stołpie 31, 22-151 Stołpie
SKŁAD MATERIAŁÓW OPAŁOWYCH
hurt-detal
PELLET · BRYKIET · WĘGIEL
794 318 020 www.plomien.eu

giganci edukacji
Już są!
Giganci Edukacji w Chełmie!
✓ Przygotowanie do egzaminu 8-klasisty z matematyki.
✓ Przygotowanie do matury z matematyki.
✓ Zapraszamy na kurs 2-letni lub roczny.
Zapisy na www.gianciedukacji.edu.pl
Szczegóły pod numerem telefonu 601 73 38 57

eprasa.pl 5f2bb5b785

Pracownicy chełmskiego sądu też protestują

CHEŁM Pracownicy Sądu Rejonowego w Chełmie w piątek dołączyli do ogólnopolskiego protestu. Wyszli przed budynek przy ul. Kopernika. Domagają się m.in. 12-procentowej podwyżki płac.

- Dołączamy do ogólnopolskiego protestu, wspieramy kolegów i koleżanki z Warszawy oraz innych sądów i prokuratur – mówi **Ernest Sawosz**, protokolant sądowy VII wydziału Sądu Rejonowego w Chełmie. – Bez nas sprawna administracja sądowa, można powiedzieć, nie istnieje.

W piątek (10 września) w Warszawie odbył się protest pracowników sądów i prokuratur. Ulicami Warszawy przeszedł „Czerwony marsz". Manifestanci wręczyli petycję przedstawicielom Kancelarii Prezesa Rady Ministrów, resortu sprawiedliwości i parlamentu. Głównymi postulatami protestujących są: podwyżka wynagrodzeń i rezygnacja z planów ich „zamrożenia" oraz zwiększenie liczby etatów pracowników wymiaru sprawiedliwości, aby zapewnić mu sprawne funkcjonowanie. Chodzi też o walkę z mobbingiem, złymi warunkami pracy i brak dialogu. Zapowiadają, że będą protestować do skutku. Nie wykluczają nawet cotygodniowych manifestacji.

- Prośba o 12-procentową podwyżkę nie wydaje się zbytnio wygórowana, mamy przecież inflację ponad 5 proc. Chcemy godnej płacy, bo za płacą idzie jakość, a ludzie nie przychodzą do pracy do sądu chętnie, widząc, jaka jest podstawa - dodaje Ernest Sawosz. - Osoby zaczynające u nas mają niewiele ponad najniższą krajową.

Od kilku tygodni protestują także pracownicy administracyjni chełmskiej prokuratury. Co środę wychodzą przed budynek walczyć o lepszą płacę.

Zapowiadane przez rząd zamrożenie płac w sferze budżetowej spotkało się ze zdecydowaną reakcją Związku Zawodowego Prokuratorów i Pracowników Prokuratury Rzeczypospolitej Polskiej. Rada główna przyjęła uchwałę, w której wyraża swoje zaniepokojenie i sprzeciw wobec propozycji zamrożenia wynagrodzeń w budżetówce w 2022 roku. Związkowcy podkreślają również, że prokuratura, jako jedyny urząd państwowy, pracował w trybie dwuzmianowym przez cały okres pandemii, zapewniając bezpieczeństwo obywatelom Rzeczypospolitej Polskiej. **(apm)**

Schody strachu

CHEŁM Schody przy ul. Pocztowej wymagają pilnej interwencji służb miejskich. Niestety, od kilku tygodni nikt z miasta się tym nie zajął. - Chyba urzędnicy powinni wreszcie wyjść w teren i zobaczyć, co dzieje się w mieście - mówi pani Paulina, mieszkanka starówki. - To wstyd, że te schody tak wyglądają.

- Myślę, że ich naprawa nie wymaga jakichś specjalnych zabiegów. Wydaje mi się, że aby przymocować dwie odłamane płyty, nie trzeba chyba ogłaszać przetargu czy pisać projektu o dofinansowanie do Unii Europejskiej. Tym bardziej dziwię się, że nikt z urzędników nie zlecił tej naprawy. Czy oni nie chodzą po mieście? Nie widzą, co się dzieje?

Nasza Czytelniczka twierdzi, że te schody są bardzo popularne. Rano rodzice prowadzą tędy dzieci do przedszkola, uczniowie chodzą do szkoły.

- Korzysta z nich wiele osób, mimo że teraz są wyjątkowo niebezpieczne - podkreśla pani Paulina. - Chełm to miasto osób starszych, które często poruszają się o lasce. Takie schody to dla nich nie lada przeszkoda. Chyba nikt nie chciałby, aby komuś stała się w tym miejscu krzywda?

Zapytaliśmy urzędników z ratusza, czy miasto ma w planach naprawę schodów przy Pocztowej. Niestety, jak na razie nie otrzymaliśmy żadnej odpowiedzi. Do sprawy wrócimy. **AN**

Tour de Metalowa

CHEŁM - Tędy jeździć się nie da. Nawierzchnia jest tak dziurawa, że przejazd grozi niebezpieczeństwem - mówi pan Krzysztof z Chełma, który codziennie pokonuje ulicę Metalową. Próbował interweniować w sprawie dziur w urzędzie miasta, ale ponoć powiedziano mu, że wszystkie pieniądze na remonty wydane zostały... przed Tour de Pologne.

- Dziur w jezdni jest tyle, że nie ma szans na ich ominięcie. Trzeba uważać, żeby w którąś nie wyrżnąć. O poboczu też trudno mówić spokojnie. Nie ma jak się bezpiecznie wyminąć - tłumaczy nasz rozmówca. - A przecież ruch w tej części miasta jest naprawdę spory. To alternatywna droga przedostania się w kierunku zachodnim. Nie rozumiem, dlaczego miasto nie dostrzega tego problemu?

Pan Krzysztof twierdzi, że dzwonił do ratusza, odsyłano go od urzędnika do urzędnika, aż w końcu ktoś stwierdził, że na remonty dróg i chodników miasto nie ma już pieniędzy, bo wszystko poszło na łatanie dziur przed Tour de Pologne.

- To nieprawda, miasto Chełm nie wydało wszystkich pieniędzy na Tour de Pologne. Mamy w planach przeprowadzenie działań naprawczych na ul. Metalowej. Posiadamy zabezpieczone środki na ten cel - zapewnia **Grzegorz Zarzycki** z gabinetu prezydenta.

Obecnie miasto przygotowuje zamówienie w trybie in hause na kolejne remonty nawierzchni chełmskich ulic. Po zakończeniu formalności wskaże, które ubytki mają być załatane.

- Wśród tych ulic znajdzie się też Metalowa. Zdajemy sobie sprawę z tego, że jest tam sporo ubytków, dlatego zależy nam na tym, aby je jak najszybciej zniwelować - podkreśla **Damian Zieliński** z UM.

AN

I LO z wicedyrektorem

CHEŁM To już pewne. Halina Smyk, dyrektor I LO, powołała swojego zastępcę. Będzie to osoba, która pracę w ogólniaku rozpoczęła w tym roku.

Gdy rozmawialiśmy z dyrektor I LO przed tygodniem, stwierdziła, że powoła wicedyrektora szkoły, jeśli będzie taka potrzeba. Potrzeba najwyraźniej okazała się pilna, bo zastępca został powołany oficjalnie kilka dni temu.

Wicedyrektorem I LO została **Iwona Janeczek**, psycholożka, która do pracy w tej szkole przyszła dopiero w tym roku szkolnym. Podobno jej kandydatura nie spotkała się z przychylnością grona pedagogicznego. Najwyraźniej Smyk nie wzięła tego jednak pod uwagę.

Jak udało nam się ustalić, pani Janeczek pracowała wcześniej w Szkole Podstawowej nr 1 w Krasnymstawie, jako opiekunka w świetlicy. **AN**

Czy w mieście powstanie morsówka?

CHEŁM Chełmski Klub Morsów zmobilizował się i zgłosił do budżetu obywatelskiego wniosek w sprawie budowy tzw. morsówki i zaplecza ratownictwa wodnego na Gliniankach. Jeśli projekt przejdzie, zyskają nie tylko miłośnicy zimowych kąpieli.

Chełmski Klub Morsów działa w Chełmie od 2012 roku. Obecnie należy do niego ok. 200 osób w różnym wieku. Klub nie posiada swojej siedziby, utrzymuje się wyłącznie ze składek i... bardzo chciałby mieć zaplecze w postaci altany na Gliniankach, gdzie jego członkowie zażywają zimowych kąpieli. Tak zrodził się pomysł, aby powalczyć o sfinansowanie „morsówki" w ramach budżetu obywatelskiego.

- Nasz klub się rozrasta, coraz więcej chełmian jest zainteresowanych morsowaniem, do czego też gorąco zachęcamy. Dlatego taka stała baza bardzo by nam się przydała - tłumaczy wnioskodawca projektu **Artur Juszczak**. - Przy organizowaniu imprez, mielibyśmy miejsce, które ułatwiłoby nam ogarnięcie wielu spraw, począwszy od organizacyjnych po przygotowanie chociażby ciepłego poczęstunku, nie tylko dla biorących udział w lodowatej kąpieli, ale i dla osób, które przychodzą, aby nas dopingować.

Jak podkreśla autor projektu, altanka służyłaby mieszkańcom tak naprawdę przez cały rok. W sezonie letnim byłaby bowiem do dyspozycji ratowników, pilnujących bezpieczeństwa nad wodą.

- Warto dodać, że nasza działalność polega też na promowaniu zdrowego stylu życia, ale nie tylko. Poza sezonem również staramy się być aktywni. Włączamy się w różne akcje społeczne czy charytatywne. Sprzątaliśmy Glinianki i las Borek, zbieraliśmy i dowoziliśmy najpotrzebniejsze rzeczy i artykuły spożywcze pogorzelcom - wylicza Juszczak. - Posiadając swoją bazę, mielibyśmy możliwość częstszego organizowania różnych imprez i angażowania się w działania prospołeczne na terenie naszego miasta. **AN**

Teatr Osterwy zadomowi się w Chadeku

REGION Chełmski Dom Kultury został partnerem projektu Teatru im. Juliusza Osterwy w Lublinie Scena Reduta. Inauguracja wspólnych działań zaplanowana jest na początek października w Chełmie.

- Cieszymy się, że będziemy realizować taki projekt. To pierwsze tego typu nasze wspólne przedsięwzięcie - mówi dyrektor ChDK **Bartłomiej Kazimierczak**. - Co ciekawe, Scena Reduta ma przedwojenne korzenie. Objazdy teatru skończyły się na przełomie lat 80. i 90. Obecnie Teatr im. J. Osterwy postanowił wrócić do tej tradycji i znów stać się teatrem o charakterze wojewódzkim.

Scena Reduta ma być wspólną przestrzenią stworzoną dla teatru przez ośrodki kultury z całej Lubelszczyzny. Do końca tego roku zespół przemierzy ponad 2000 kilometrów, aby dotrzeć do widzów z dziewięciu miast naszego regionu, w tym Chełma. Ideą przewodnią pomysłu jest dotarcie ze sztuką do wszystkich mieszkańców. Zgodnie z planem do końca roku w repertuarze wyjazdów znajdą się specjalnie wybrane spektakle Teatru Osterwy i Sceny InVitro.

Inauguracja Sceny Reduta będzie miała miejsce w naszym mieście w Chełmskim Domu Kultury 6 października. Widzowie obejrzą spektakl „Psie serce" Michaiła Bułhakowa w reżyserii **Igora Gorzkowskiego.** **AN**

eprasa.pl 5f2bb5b785

CHEŁM Groził zabójstwem i spaleniem sklepu

Osiedlowy terrorysta stanie przed sądem

22-letni chełmianin najwyraźniej za cel obrał sobie osiedlowy sklep. Dręczył właścicieli i ich córkę, groził zabójstwem i podpaleniem. Czując się bezkarnie, na oczach ekspedientki ukradł piwo i paczkę chipsów. Niebawem odpowie za to przed sądem.

Przychodził do sklepu i zachowywał się agresywnie. Będąc pod wpływem alkoholu, zaczepiał klientów. Często pił przed sklepem alkohol. 19 maja groził córce i żonie właściciela zabójstwem i podpaleniem. 25 maja zniszczył jedną z bocznych kamer monitoringu, urwał ją i wrzucił w kałużę. Dwa dni później zrobił to samo z drugą. Najwyraźniej nie chciał, by nagrywały się jego akcje. Poszkodowany straty wycenił na ponad 1800 złotych.

Ponieważ właściciele sklepu obawiali się, że agresywny mężczyzna może spełnić swoje groźby, zawiadomili policję.

O tego czasu 22-latek miał zakaz kontaktowania się z pokrzywdzonymi i zbliżania do nich i do ich sklepu. Mimo to 5 czerwca przyszedł tam dwa razy i na oczach zdezorientowanej ekspedientki i pomimo jej sprzeciwu, ukradł piwo i chipsy. Zdenerwował się, bo sklepowa nie chciała mu sprzedać alkoholu.

Oskarżony tłumaczył się tym, że nic nie pamięta, bo był pijany. Bezkarny jednak nie pozostanie. Odpowie niebawem przed sądem za kilka czynów karalnych. **(apm)**

Skazani za jatkę przed sklepem

CHEŁM Na pół roku pozbawienia wolności, w zawieszeniu na dwa lata, zostali skazani dwaj chełmianie za pobicie znajomego. Napastnicy tłumaczyli się, że tak ostro zareagowali, bo chciał im ukraść karton papierosów. Poszkodowany przekonywał śledczych, że to z jego portfela zginęło 110 złotych.

Oskarżeni i skazani za pobicie powinni też zapłacić po 1200 złotych grzywny i każdy po 1000 zł na rzecz pokrzywdzonego. Wyrok nie jest jeszcze prawomocny.

Do pobicia doszło 9 sierpnia ub. r. Dwaj bracia, 49- i 54-latek, najpierw kupili piwo i karton papierosów. Po drodze spotkali znajomego, który postanowił razem z nimi raczyć się przed sklepem procentami. W pewnym momencie dyskusja przerodziła się w awanturę. Zdenerwowani bracia poszli załatwić pod chmurką potrzeby fizjologiczne, a ich znajomy został przez chwilę sam. Ponoć, jak wracali, zauważyli, że sięga do ich reklamówki po papierosy. Złapali go za ręce i przewrócili na ziemię. Jeden trzymał mężczyznę, drugi go bił pięścią.

Zauważył to mężczyzna, który przejeżdżał obok. Postanowił wezwać policję. Gdy mundurowi przyjechali na miejsce, zobaczyli leżącego na chodniku pijanego człowieka. Obok niego znaleźli portfel. Ofiara powinna w nim mieć 110 zł. Tak przynajmniej przekonywała mundurowych jego partnerka, która wysłała go do sklepu po mleko i pampersy. Pobity chełmianin miał siniaki, otarcia i złamane żebro.

Sprawcy zostali zatrzymani. Odpowiadali już za swój wyczyn przed sądem. Zostali skazani za pobicie. Do kradzieży pieniędzy od początku się nie przyznawali. **(apm)**

Cyberprzekręt

POW. CHEŁMSKI Uwaga na fałszywe SMS-y o „nocnej lokacie". Mieszkańcy naszego regionu w sidłach kolejnych oszustów.

Izba Administracji Skarbowej w Lublinie ostrzega przed nową metodą podszywania się oszustów pod banki. Cyberprzestępcy rozsyłają SMS-y, w których podają się za jeden z dużych banków. Wiadomości dotyczą przejęcia środków bankowych przez Ministerstwo Finansów. Jedyną szansą na zachowanie pieniędzy ma być „nocna lokata".

Oszuści powołują się na rzekome zarządzenie Ministra Finansów o zajęciu dużej części sald z kont ROR. Przekonują, że aby tego uniknąć, należy jak najszybciej przelać pieniądze na „nocną lokatę" i podają numer konta.

Nie dajmy się im omotać. Takie SMS-y najlepiej po prostu wykasować, by uchronić się przed utratą pieniędzy. **(apm)**

Oszukany przez klienta

GM. RUDA-HUTA Mieszkaniec gminy stracił 2 tysiące złotych. Na jednym z portali internetowych wystawił do sprzedaży dziecięcy wózek i kliknął w link przesłany od kupującego. To był błąd... Okazało się, że jego ofertą zainteresował się bezczelny naciągacz.

We wtorek (7 września) do dyżurnego komendy zgłosił się 41-letni mieszkaniec gminy Ruda-Huta, który poinformował policjantów o oszustwie internetowym.

- Z jego relacji wynikało, że wystawił do sprzedaży na jednym z portali aukcyjnych dziecięcy wózek. W tej sprawie nawiązała z nim kontakt osoba, która chciała go kupić. Zaproponowała formę zapłaty z wykorzystaniem linku, w którym pokrzywdzony podał dane swojej karty płatniczej. Po dokonaniu transakcji okazało się, że z jego konta wypłacono 2 tysiące złotych – mówi komisarz **Ewa Czyż**, rzeczniczka prasowa KMP w Chełmie.

Policjanci wyjaśniają okoliczności tej sprawy i apelują o zachowanie ostrożności przy tego typu transakcjach. Przede wszystkim nie logujmy się na internetowe konto w banku za pośrednictwem linku przekazanego nam przez nieznane osoby. Chrońmy dane z karty płatniczej i nie udostępniajmy innym kodów autoryzacyjnych do transakcji. **(apm)**

Drewniany budynek stanął w ogniu

GM. DUBIENKA Gdy strażacy dojechali na miejsce, słup ognia już „zżerał" drewniany domek. Nie udało się go uratować. Całe szczęście, że nikogo w środku nie było...

Do pożaru doszło 4 września przed godziną 19 w Nowokajetanówce.

- Na miejsce przyjechało pięć zastępów straży pożarnej, w sumie 20 ratowników. Okazało się, że pali się drewniany mieszkalny budynek, praktycznie cały był już objęty ogniem – mówi bryg. **Wojciech Chudoba**, zastępca komendanta KM PSP w Chełmie.

Okazało się, że w środku domku jest butla gazowa, na zewnątrz instalacja fotowoltaiczna, co stwarzało dodatkowe zagrożenia. Strażakom udało się bezpiecznie wynieść butlę na zewnątrz. Po opanowaniu sytuacji i stłumieniu ognia ratownicy rozebrali spalony praktycznie w 99-procentach budynek. **(apm)**

fot. KM PSP w Chełmie

KRONIKA ZDARZEŃ

Dręczyciel szantażysta

47-latek z Chełma, ojciec czwórki dzieci, niebawem stanie przed sądem za znęcanie się fizyczne i psychiczne nad żoną przez ponad 20 lat. Mężczyzna szantażował, straszył, że się zabije, poniżał, szarpał, urządzał domowe awantury i zarzucał jej zdradę. Śledczy ustalili, że dręczył ją od jesieni 2001 do 16 czerwca bieżącego roku. Tego dnia został zatrzymany przez policję podczas domowej interwencji. Nie może się teraz z małżonką kontaktować ani do niej zbliżać na odległość mniejszą niż 100 metrów. Chełmska prokuratura ma już gotowy w jego sprawie akt oskarżenia.

Zadymiło się spod maski

We wtorek (7 września) strażacy zostali wezwani do dymiącego się auta. Ktoś zauważył, że spod maski stojącego w centrum miasta na ul. Lubelskiej samochodu wydobywa się dym, co wskazywałoby na pożar silnika. Ratownicy szybko zabezpieczyli teren i opanowali niebezpieczną sytuację. Nic nikomu się nie stało. Podobno właściciel auta zaparkował przy ulicy i poszedł pomodlić się do kościoła nieświadomy zagrożenia.

Starszy pan się zagapił?

Tego samego dnia około godziny 12.45 doszło do poważnej kolizji na al. 3 Maja. Kierujący oplem 88-latek z Chełma nie ustąpił pierwszeństwa przejazdu 42-letniemu chełmianinowi, jadącemu samochodem marki Dodge. Kierującym nic się nie stało, a zdarzenie zakwalifikowano jako kolizję. Mundurowi ukarali sprawcę 500-złotowym mandatem. **(apm)**

Znaleźli kości podczas budowy drogi

GM. FAJSŁAWICE Kilka ludzkich czaszek i kości odsłoniła łyżka koparki w trakcie przebudowy drogi powiatowej w Siedliskach Drugich. Krasnostawska prokuratura będzie ustalała, z jakiego okresu pochodzą te szczątki.

Do sensacyjnego odkrycia doszło w środę (8 września) podczas robót ziemnych. Kierownik budowy powiadomił policjantów, którzy natychmiast zabezpieczyli teren.

- Na miejscu pojawił się również prokurator i pod jego nadzorem wykonywane były dalsze czynności - informuje mł. asp. **Jolanta Babicz**, rzeczniczka prasowa Komendy Powiatowej Policji w Krasnymstawie.

Mimo wielu prób nie udało się nam w piątek skontaktować z prokuraturą i zarządcą drogi. Wójt gminy Fajsławice, która partycypuje w kosztach przebudowy drogi powiatowej, powiedział, że szczątki zostały znalezione przy drodze za kościołem w kierunku Ksawerówki.

- Teren został zabezpieczony z każdej strony. Trzeba spokojnie poczekać na to, co ustalą śledczy. Kości mogą pochodzić z różnego okresu - informuje **Janusz Pędzisz**.

Warto zauważyć, że Siedliska i sąsiednie Suchodoły były dawniej miejscami osiedlania się i pochówków wyznawców arianizmu, którzy sprzeciwiali się chrześcijaństwu. Czy znalezione kości mogą zatem pochodzić sprzed 350 lat, czy są to szczątki ofiar różnych epidemii z późniejszych czasów? Odpowiedzi na to pytanie będą teraz szukali śledczy.

Kości zostały zabezpieczone i zostaną poddane badaniom. Oprócz określenia czasu pochodzenia, biegli spróbują ustalić wiek i płeć osób, do których należały. Będą również poddane oględzinom. Śledczy chcą sprawdzić, czy do zgonu mogły doprowadzić jakieś urazy mechaniczne. **GD**

WYWÓZ NIECZYSTOŚCI PŁYNNYCH
Usługi Asenizacyjne
Indywidualna negocjacja cen

tel. 501 131 580
4623

PIOTRANS PALIWA
RZETELNA Firma
ON diesel
Oferujemy paliwa najwyższej jakości
OLEJ GRZEWCZY 95 Pb 98 Pb ZBIORNIKI
+48 796 16 15 15 83 378 11 22
5295

PELLET DRZEWNY
sprzedaż hurtowa i detaliczna
KORA OGRODNICZA
BRYKIET TORFOWY
KAMIEŃ I ZRĘBKI DEKORACYJNE
Producent:
Graf Pellet, Sielec 136 B tel. 509 311 488
biomass.produkcja@gmail.com www.grafpellet.pl
1626

eprasa.pl 5f2bb5b785

Mieszkańcy chcą asfaltu

CHEŁM Gdy trochę popada deszcz, mieszkający przy Młynarskiej mają problem z dojazdem, a nawet dojściem do swoich posesji. Ulica była naprawiana dotąd doraźnie, ale niewiele to pomagało. Teraz chcą, aby miasto wykonało tam drogę asfaltową.

Mieszkańcy Młynarskiej zmobilizowali się i napisali w tej sprawie petycję do prezydenta Chełma. Proszą o podjęcie „niezwłocznych działań związanych z doprowadzeniem do stanu używalności drogi, która przebiega wzdłuż ich posesji".

- Obecnie ulica ma liczne dziury, koleiny i wystające garby, które utrudniają nam bezpieczny dojazd do naszych domów. Przejazd tą ulicą wymaga nadzwyczajnej ostrożności i naraża pojazdy na uszkodzenia - tłumaczą w piśmie mieszkańcy. - W krytycznym stanie nawierzchnia jest w okresie intensywnych opadów oraz w zimie. Dojście do posesji jest praktycznie niemożliwe.

Mieszkańcy przekonują, że dzieci, które chodzą do szkoły, mają problem z dojściem do głównej ulicy. Później siedzą na lekcjach w przemoczonych skarpetkach. Kłopot z dojazdem mają służby medyczne, straż pożarna, a także taksówki, które niechętnie biorą kurs na tę ulicę.

- To wstyd, że nie możemy doczekać się normalnie wyglądającej ulicy. Podkreślamy, że ulica znajduje się prawie w centrum miasta, a my również jesteśmy częścią społeczności i, tak jak reszta, opłacamy podatki - przypominają.

Mieszkańcy piszą wprost, że oczekują od władz miasta harmonogramu realizacji inwestycji polegającej na utwardzeniu asfaltem ich drogi. **AN**

Jabłoński ma wątpliwości

CHEŁM Radny Piotr Jabłoński złożył interpelację w sprawie podziału pieniędzy na sport i kulturę fizyczną. Ma wątpliwości, czy wszystko odbyło się zgodnie z regulaminem konkursu.

Jabłoński chce więcej informacji na temat przebiegu konkursu i jego rozstrzygnięcia. Pyta m.in. o to, ile podmiotów - z podaniem ich nazw - złożyło swoje oferty na konkurs.

- Moja prośba wynika z uwag, jakie otrzymuję od przedstawicieli środowiska sportowego naszego miasta o braku przejrzystości w postępowaniu konkursowym - tłumaczy.

Radny w swojej interpelacji prosi również o podanie uzasadnienia odmowy przyznania dotacji podmiotom, które nie znalazły się na wykazie. Chce poznać punktową ocenę ofert i to, jakie miała ona znaczenia dla wysokości przyznanej dotacji poszczególnym klubom.

- Jednocześnie zwracam się z prośbą, by w przyszłości ogłoszenia wyników otwartego konkursu ofert na realizację zadań publicznych w zakresie wspierania i upowszechniania kultury fizycznej obowiązkowo zawierały informację o wszystkich podmiotach składających oferty do konkursu, tj. ich nazwy, wysokość wnioskowanej kwoty dotacji, wysokość przyznanej kwoty dotacji wraz z uzasadnieniem (nie tylko sama punktacja). W przypadku odmowy przyznania dotacji – również z uzasadnieniem - czytamy w interpelacji.

Jak pisaliśmy w naszej gazecie, w tym konkursie było do rozdysponowania 465 tys. zł. Wnioski o przyznanie dotacji złożyło dziewięć podmiotów: Młodzieżowy Klub Sportowy Olimp Chełm, Miejski Szkolny Związek Sportowy w Chełmie, Uczniowski Klub Sportowy Tempo Chełm, KS Arka Tempo Chełm, ChKS Chełmianka Chełm, Klub Kyokushin – Kan Karate Do w Chełmie, Uczniowski Klub Sportowy Niedźwiadek Chełm, MKS Cement Gryf Chełm oraz MKS Dragon Chełm. Nie wszyscy jednak otrzymali pieniądze. Jak poinformował nas przed tygodniem **Damian Zieliński** z Urzędu Miasta Chełm, decyzją prezydenta dotacje zostały przyznane trzem klubom. 250 tys. zł otrzymał KS Arka Tempo Chełm, 200 tys. zł Chełmianka i 15 tys. zł MKS Cement Gryf Chełm. Takim podziałem były oburzone kluby, których oferty zostały odrzucone. **AN**

CHEŁM Stowarzyszenie polityków odkrywa karty

Wszystko zaczyna się OdNowa

Politycy związani jeszcze niedawno z Porozumieniem Jarosława Gowina założyli stowarzyszenie OdNowa RP, które ma podobno działać w ramach Zjednoczonej Prawicy i klubu PiS. W gronie założycieli jest nasza posłanka Anna Dąbrowska-Banaszek i jej syn - prezydent Chełma Jakub Banaszek.

- Najważniejsze obszary, którymi zajmie się stowarzyszenie to: rozwój, bezpieczeństwo i samorządność. Wspólnie chcemy zbudować ruch społeczny, który nada nową jakość debacie publicznej. Odnowa Polski jest w naszych rękach! - zapowiadają działacze nowej formacji.

Założycielami stowarzyszenia OdNowa są parlamentarzyści oraz samorządowcy: **Marcin Ociepa, Anna Dąbrowska-Banaszek, Andrzej Gut-Mostowy, Grzegorz Piechowiak, Wojciech Murdzek, Tadeusz Kopeć** i **Jakub Banaszek.** Są to politycy do niedawna związani z partią **Jarosława Gowina**. Po wyjściu Porozumienia z koalicji rządzącej oni zostali w klubie parlamentarnym PiS.

O powołaniu stowarzyszenia parlamentarzyści poinformowali na konferencji prasowej w Sejmie. Do czasu jego rejestracji pełniącym obowiązku prezesa został Ociepa. I to on podczas spotkania z mediami wyjaśniał, że celem OdNowy jest zbudowanie ruchu społecznego i politycznego wokół stowarzyszenia, które będzie pracowało na rzecz otwarcia na nowo debaty publicznej i odnowy w życiu publicznym. Stowarzyszenie zapowiada, iż szczególnie zajmie się kwestiami związanymi z samorządem, rozwojem w oparciu o nowoczesne technologie, a także bezpieczeństwem militarnym, zdrowotnym, społecznym i żywnościowym. Poseł Maciej Ociepa zadeklarował również, że „wyborem strategicznym stowarzyszenia OdNowa jest Zjednoczona Prawica".

Prezydent Chełma Jakub Banaszek rezygnację z członkostwa w Porozumieniu złożył 23 czerwca. Gdy portal wPolityce.pl informował o decyzji podjętej przez niego 22 czerwca, rzeczniczka Porozumienia **Magdalena Sroka** przekonywała, że podawana przez portal informacja jest nieprawdziwa, a sam Banaszek wkrótce wyda oświadczenie dementujące pogłoski o jego odejściu z partii. Prawie 1,5 miesiąca później rzeczywiście pojawiło się oświadczenie, ale potwierdzające jego odejście. Banaszek tłumaczył w nim, że odchodzi z Porozumienia z powodu mnogości zadań i ogromnej liczby przedsięwzięć, które realizuje w Chełmie. Jednak od dłuższego czasu widać już było, że Banaszkowi zaczyna być coraz dalej do Porozumienia i Jarosława Gowina. Przestał angażować się w działalność partii w naszym regionie i ku zaskoczeniu wielu osób wystąpił jako prowadzący podczas prezentacji Polskiego Ładu, nowego programu Prawa i Sprawiedliwości. I mimo wielu zajęć, bo przecież wciąż jest prezydentem Chełma, zdecydował się zaangażować w nowy projekt, który być może przerodzi się w kolejną prawicową partię polityczną. **AN**

Rekonesans na wózkach

CHEŁM Uczestnicy debaty publicznej organizowanej w ramach projektu Lubelscy Liderzy Dostępności na START sprawdzili, czy miasto Chełm jest dostępne dla osób ze szczególnymi potrzebami. W rolę osoby poruszającej się na wózku inwalidzkim wcieliła się m.in. dyrektor MOPR Anna Szalast.

Spacer badawczy był integralną częścią debaty publicznej na temat dostępności cyfrowej, architektonicznej i komunikacyjno-informacyjnej mieszkańców. Uczestnicy mieli do wyboru różne role osób z niepełnosprawnością. Ich zadaniem było poruszanie się po centrum miasta na wózku inwalidzkim, z laską osoby niewidomej, jako opiekun osoby niepełnosprawnej.

- To nie miało na celu wytykania miastu błędów, ale raczej wskazanie, gdzie nad dostępnością należy jeszcze popracować - tłumaczy dyrektor MOPR Anna Szalast. - Dążymy do tego, żeby te warunki były spełnione. Samo to, że funkcjonuje w mieście pełnomocnik do spraw osób z niepełnosprawnością, to już krok w dobrym kierunku, nie wszystkie miasta mają takich pełnomocników.

W spotkaniu wzięli udział pracownicy MOPR i CIS, przedstawiciele organizacji pozarządowych i komisji wspierających osoby niepełnosprawne, a także goście z całego województwa.

Debaty w ramach Kawiarenek Obywatelskich odbywają się z udziałem Regionalnego Panelu Ekspertów ds. Dostępności. **AN**

CHEŁMSKIE CENTRUM
KULTURY PRAWOSŁAWNEJ
SERDECZNIE ZAPRASZA NA:
WARSZTATY
IKONOGRAFICZNE
POZIOM PODSTAWOWY
IKONA OBLICZA ZBAWICIELA
PODSTAWY EDUKACJI PLASTYCZNEJ
NAUKA TECHNIKI TEMPERY ŻÓŁTKOWEJ
TEOLOGIA IKONY
ZAJĘCIA TEORETYCZNE I PRAKTYCZNE
ZAPEWNIONA WIĘKSZOŚĆ POTRZEBNYCH MATERIAŁÓW
MUZYKI SAKRALNEJ
CHEŁMSKA AKADEMIA MUZYKI CERKIEWNEJ
PROFILE:
CHÓRMISTRZOWSKI ORAZ WOKALNY
PRZEDMIOTY:
KSZTAŁCENIE SŁUCHU
EMISJA GŁOSU
PSYCHOLOGIA I PROBLEMATYKA CHÓRALNA
DYRYGOWANIE
PODSTAWY PORZĄDKU LITURGICZNEGO
ZAPISY DO 20 WRZEŚNIA 2021 ROKU
ILOŚĆ MIEJSC OGRANICZONA!
WIĘCEJ INFORMACJI: 574-951-990
E-MAIL: CERKIEW.CHELM@GMAIL.COM
6201

Nagroda dla Niedźwiedzi Wschodu

CHEŁM Prezydent miasta zdecydował, która organizacja pozarządowa otrzyma nagrodę za wyróżniającą się działalność na rzecz społeczności lokalnej. Laureatem konkursu zostało stowarzyszenie zrzeszające motocyklistów.

Stowarzyszenie Motocyklistów Chełmskich Niedźwiedzie Wschodu to organizacja, której działalność postanowił docenić prezydent Jakub Banaszek. Wyróżnienie przyznane zostało za działalność motocyklistów w 2020 roku, choć na rzecz lokalnej społeczności działają od dawna. To także zwycięzcy konkursu Dobroczyńca Roku 2020 w mieście Chełm, który organizował Super Tydzień Chełmski.

Stowarzyszenie organizuje na terenie miasta wiele akcji pomocowych, w tym m.in. MotoKroplę czy MotoMikołaje. Organizacja była też aktywna w czasie pandemii, przekazała ponad tysiąc maseczek do domu dziecka i oddziału dziecięcego chełmskiego szpitala. Większość członków od lat jest honorowymi dawcami krwi, także promują dzielenie się krwią i osoczem. W ubiegłym roku zorganizowali również kulig dla podopiecznych Domu Małych Dzieci. Na podobne wydarzenie zaprosili też podopiecznych Chełmskiego Centrum Pomocy Dziecku i Rodzinie. **AN**

eprasa.pl 5f2bb5b785

GMINA DUBIENKA Nauczanie prawie indywidualne. Jakie będą efekty?

Dziewięcioro uczniów w klasie pierwszej

Nie powiódł się zamiar „cichej likwidacji" Liceum Ogólnokształcącego w Dubience. W poniedziałek (6 września) klasa pierwsza rozpoczęła naukę. Emocje na chwilę opadły, ale los szkoły mundurowej nie jest jeszcze przesądzony.

O okupacji chełmskiego starostwa pisaliśmy w ubiegłym tygodniu. Na dzień przed rozpoczęciem roku szkolnego do gabinetu szefa powiatu wtargnęła grupa około 25 osób: uczniów liceum, ich rodziców oraz wspierający ich lider AGROunii **Michał Kołodziejczak** i Społeczny Rzecznik Praw Obywatelskich **Piotr Ikonowicz**. Chcieli rozmawiać z **Piotrem Deniszczukiem** o losie liceum i wstrzymanym naborze do klasy pierwszej. Starosta jednak nie miał woli się z nimi spotkać. Protestujący nie opuścili gmachu nawet po godzinach pracy urzędników. W tym czasie nagrywali i publikowali w internecie nagrania ze swojej interwencji i chcieli się spotkać z dziennikarzami. Nikogo z zewnątrz jednak do nich nie wpuszczono. Na teren urzędu weszli jedynie mundurowi, w tym policyjni negocjatorzy. Narastający konflikt zażegnał wojewoda lubelski **Lech Sprawka**, który z grupą protestujących skontaktował się za pośrednictwem internetu i złożył im konkretne obietnice. Następnie, podczas konferencji, która odbyła się 2 września, ogłosił, że dyrektor szkoły w Dubience nawiąże kontakt z osobami, które w wyniku postępowania rekrutacyjnego zostały zakwalifikowane i poinformuje ich, że mogą rozpocząć naukę w klasie pierwszej. Tak też się stało.

Likwidacja! Jaka likwidacja?

- Wszyscy zainteresowani od tego momentu zaczynają pracować nad tym, jak stworzyć wizerunek tej szkoły, wolny od konfliktu, braku poczucia bezpieczeństwa, co byłoby być może podstawą dobrego naboru na rok 2022/23 - zapowiedział Sprawka.

- To rozwiązanie jest jedynym możliwym w świetle prawa - podkreśliła na konferencji lubelska kurator oświaty **Teresa Misiuk**.- Proces likwidacji liceum nie został rozpoczęty. Tego zagrożenia w klasach 2 i 3 w ogóle nie było - zapewniła.

Wbrew rozsiewanym przez protestujących pogłoskom, nie było mowy o tym, że nie odbędzie się początek roku szkolnego w liceum w Dubience. Miało jednak nie być już klasy pierwszej, do której dokumenty złożyło 12 kandydatów. Większość z zainteresowanych, na wieść o zamiarze wygaszenia szkoły, przeniosła się do innych placówek w regionie. Trzy osoby jednak tego nie zrobiły, do końca wierząc, że klasa pierwsza, mimo wszystko, powstanie. I to im się udało!

- Wszystkie roczniki, które rozpoczęły naukę, ukończą ją w liceum w Dubience - zadeklarował publicznie na konferencji starosta Deniszczuk.

Los szkoły nadal jednak jest niepewny. Najbiedniejszy powiat w województwie i jeden z najbiedniejszych w kraju chce bowiem przekazać prowadzenie liceum malutkiej i jeszcze biedniejszej Dubience. Za takim rozwiązaniem przemawia możliwość połączenia w jeden zespół szkoły podstawowej i liceum, które i tak funkcjonują w jednym budynku. To dałoby możliwość wprowadzenia oszczędności i zapewnienia lepszego nadzoru szkole średniej. Rozmowy w tej sprawie mają znowu być prowadzone, mimo że już raz je zerwano. Tym razem w mediacjach ma wziąć udział wojewoda.

- My już przeanalizowaliśmy propozycje starostwa. Pierwsza wersja była do przyjęcia. Mieliśmy przejąć liceum za darmo, a starostwo dokładałoby 80 proc. kosztów ponad to, co otrzymujemy z subwencji. Każda kolejna wersja umowy była mniej korzystna. Okazało się, że nieruchomości nie dostanę za darmo, ale mogę je kupić po obniżonej cenie. Ponadto nie będzie dofinansowania do wypłaty wyrównania dla nauczycieli. W czwartej wersji postawiono nam wymóg prowadzenia liceum przez 10 lat przy 3-letnim okresie wypowiedzenia umowy. Budynki musiałabym zwrócić, gdyby szkoła została zamknięta. Nie mogłam tych warunków przyjąć, bo Dubienki na takie koszty nie stać - wyjaśnia wójt **Krystyna Deniusz-Rosiak**.

- Będę uczestniczyła w negocjacjach, bo obiecałam to wojewodzie i dzieciom ze szkoły. To jednak ja stawiam warunki - dodaje wójt.

Gmina Dubienka, jeśli przejmie szkołę, każdego roku w swoim budżecie będzie musiała wyodrębnić ok. 200 tys. zł na funkcjonowanie liceum, a to dla tego samorządu ogromna kwota.

1 września z dyrektorem wydziału

To był dziwny początek roku w LO w Dubience. Uroczystości nie rozpoczęła dyrektor szkoły **Kazimiera Ciupa**, ale dyrektor wydziału edukacji, kultury, sportu i spraw społecznych chełmskiego starostwa **Jolanta Ryszkiewicz**. Wśród uczniów i rodziców krążyły plotki, że dyrektorkę szkoły odwołano lub wysłano na przymusowy urlop. To miała być kara za prowadzenie naboru do klasy pierwszej - zgodnie z przepisami, ale wbrew woli zarządu powiatu.

- To nie była prawda. Ostatniego dnia obowiązywania umowy dyrektor Ciupa nie zdecydowała się jej przedłużyć. Powołaliśmy więc na pełniącą obowiązki dyrektor Ryszkiewicz. Tego samego dnia przekonałem dyrektor Ciupę, by podpisała umowę na następnych 10 miesięcy - wyjaśnia wicestarosta **Jerzy Kwiatkowski**. Jego zdaniem niektóre nieprawdziwe komentarze dotyczące likwidacji szkoły wynikały albo ze „słabości" uczniów, albo niewiedzy rodziców.

- Nawet gdybyśmy wygaszali szkołę, klasy 2 i 3 miały zapewnioną ciągłość nauki. Terminy jednak nie zostały przez nas zachowane, bo pani wójt Dubienki do końca nas zwodziła zamiarem przejęcia tej szkoły - dodaje Kwiatkowski.

- Szkoła była przez panią dyrektor i nauczycieli przygotowana do rozpoczęcia roku. Nie odczułam żadnych złych emocji - zapewnia Ryszkiewicz. - To była gra o pierwszą klasę. Rozmawiałam z rodzicami uczniów, którzy nie zabrali dokumentów. Powiedzieli, że nie wyślą dzieci do innych szkół. Nie chcieli żadnej innej, tylko tę w Dubience. Mieli już starsze dzieci w tej szkole i ich zdaniem jest to miejscowość spokojna, wolna od zagrożeń, jakie są w większych miastach - dodaje Ryszkiewicz.

W ubiegły poniedziałek naukę w Dubience rozpoczęło w pierwszej klasie dziewięcioro uczniów - troje zdecydowanych uczyć się tylko w tej szkole i żadnej innej oraz sześcioro tych, którzy na nowo złożyli dokumenty, gdy otrzymali informację, że klasa pierwsza jednak powstanie. Rodzice tych uczniów mają dobrą opinię o szkole mundurowej w Dubience, mimo że w tym roku na dziewięciu uczniów, tylko dwóch zdało maturę w pierwszym terminie. Praca w służbach mundurowych to marzenie ich dzieci. Troje chętnych do klasy pierwszej w LO w Dubience, po zamieszaniu związanym z naborem, rozpoczęło naukę w innych szkołach i tej decyzji nie zmieniło.

DBEZ

Zapaliły się śmieci

fot. JRG 1 Chełm

fot. JRG 1 Chełm

REJOWIEC FABRYCZNY **Nie wiadomo, co było przyczyną pożaru składowiska śmieci na terenie dawnej Cementowi. W ogniu stanęły trzy boksy, w których zmagazynowanych było około 300 ton odpadów sprasowanych w bele.**

Jak się dowiedzieliśmy, policja nie będzie prowadzić dochodzenia w tej sprawie i ustalać przyczyny pożaru. Właściciel firmy nie zgłaszał zawiadomienia.

Do zdarzenia doszło 1 września o godzinie 2. Do stanowiska kierowania komendanta miejskiego PSP w Chełmie wpłynęła informacja o pożarze części składu w Rejowcu Fabrycznym przy ul. Cementowej.

- Po przybyciu na miejsce zdarzenia jednostek straży pożarnej stwierdzono, że pożarem całkowicie objęte są trzy boksy. Akcja gaśnicza była utrudniona z powodu dużego zadymienia, strażacy musieli pracować w sprzęcie ochrony układu oddechowego – mówi bryg. **Wojciech Chudoba**, zastępca komendanta KM PSP w Chełmie.

Na dodatek na terenie zakładu jest mało wydajna sieć hydrantowa, co również miało wpływ na trudną akcję gaśniczą.

Po zlokalizowaniu pożaru odpady były sukcesywnie wywożone z boksów i przelewane wodą, by całkowicie zlikwidować zagrożenie.

W akcji trwającej ponad pięć godzin brało udział pięć zastępów: 20 ratowników z Państwowej Straży Pożarnej z Chełma i z ochotniczych straży pożarnych z Kaniego i Rejowca.

O zdarzeniu poinformowano także Wojewódzki Inspektorat Ochrony Środowiska w Lublinie Delegatura w Chełmie. **(apm)**

Badanie próbek nie dla wszystkich

GM. LEŚNIOWICE **Rolnicy zainteresowani wapnowaniem gleb mogą skorzystać z pomocy finansowej gminy przy badaniach próbek gleby. - Nie każdy o tym wie, a gmina tego nie ogłasza - mówi zbulwersowana właścicielka niewielkiego gospodarstwa.**

- Chętnie bym skorzystała z możliwości wykonania bezpłatnych badań laboratoryjnych gleby. I pewnie wielu jest rolników takich jak ja, którzy nic nie wiedzą o tym, że gmina to dofinansowuje. Przejrzałam stronę internetową urzędu gminy i nic na ten temat tam nie było - mówi nasza Czytelniczka.

Sprawdziliśmy to w urzędzie gminy Leśniowice. Faktycznie trwa nabór zainteresowanych badaniami próbek gleby. Nie każdy może skorzystać. Oferta skierowana jest wyłącznie do rolników, którzy zainteresowani są wapnowaniem gleby. Zabieg dofinansowuje Wojewódzki Fundusz Ochrony Środowiska w Lublinie. Odbywa się on w ramach „Ogólnopolskiego program regeneracji środowiskowej gleb poprzez ich wapnowanie". Próbki muszą być wcześniej wykonane, by było wiadomo, czy wapnowanie przyniesie efekty. Nie trzeba na nie wydawać własnych pieniędzy, jeśli się wie, że gmina świadczy pomoc.

- To żadna tajemnica. Rolnicy o tym wiedzą i dzwonią do gminy z pytaniami, czy w tym roku też będzie można skorzystać z dofinansowania badań. Na tę chwilę zgłosiło się 13 osób - wyjaśnia wójt gminy **Joanna Jabłońska**. - W urzędzie gminy wisi informacja na ten temat. Mówimy też o tym na zebraniach wiejskich. Nabór nie jest jeszcze zamknięty, można się zapisywać - dodaje.

W budżecie gminy na pomoc rolnikom w badaniach gleby zarezerwowano 1500 zł. Jedna próbka kosztuje 13 zł 40 gr. Im więcej zainteresowanych, tym mniej prób każdy dostanie. W ubiegłym roku skorzystało z tego wsparcia 12 osób. Dwa lata temu pomoc skierowana była też do 12 rolników. Jak zapewnia wójt Jabłońska, nie były to te same osoby, jeśli nie liczyć właściciel dużych gospodarstw. Badań gleby nie wykonuje się co roku i nie co roku się ją wapnuje.

- Ktoś złośliwie szuka dziury w całym. Wiele gmin już odeszło od wykonywania próbek gleby. Rolnicy dobrze wiedzą, z czego mogą skorzystać. Skoro jednak jest z tym problem, zamieścimy informację na stronie internetowej - zapowiada wójt. **DBEZ**

Kradzież w sklepie w oku kamery

KRASNYSTAW **Policja poszukuje tego mężczyzny. Może ktoś go rozpoznaje? Każdy sygnał w tej sprawie jest ważny.**

Kto ukradł saszetkę z pieniędzmi i dokumentami w jednym z miejskich dyskontów spożywczych? Zgłoszenie o kradzieży krasnostawscy policjanci otrzymali 23 lipca. W tej sprawie zabezpieczyli monitoring z wizerunkiem potencjalnego sprawcy przestępstwa.

Krasnystaw

fot. Policja Krasnystaw

- Osoby, które rozpoznają mężczyznę widocznego na zdjęciach, proszone są o kontakt osobisty lub telefoniczny z Komendą Powiatową Policji w Krasnymstawie pod numerem telefonu 47 813 32 10, lub alarmowym 112 - mówi mł. asp. **Jolanta Babicz**, oficer prasowa KPP Krasnystaw. **GD**

Chełmskie Centrum Tańca
„Rytm"
nauka tańca towarzyskiego dla:
• dzieci i młodzieży
• nowożeńców
• dorosłych - kursy
• zajęcia dla 5 latków • tai-chi • hip hop • zumbo-aerobik
Tel. 512 553 359, 82 563 08 52
www.taniec.chelm.pl
ul. Ż. I AWP 41a
(nad pocztą główną)
5337

eprasa.pl 5f2bb5b785

Złóż życzenia chorej 4-latce

CHEŁM To nietypowa akcja urodzinowa. Aby wziąć w niej udział, wystarczy kupić lub przygotować samodzielnie pocztówkę z życzeniami, wypełnić ją mnóstwem ciepłych słów i dostarczyć do naszej redakcji. Wszystkie kartki prześlemy do 4-letniej Blanki, która choruje na nowotwór.

Organizacją akcji w Chełmie zajmuje się **Anna Wyczyńska**. - Przeglądając Facebooka, przypadkiem, a może po prostu tak miało być, trafiłam na post o chorej Blance, której marzeniem jest, by listonosz w dniu urodzin, o poranku przyniósł jej mnóstwo kartek z życzeniami - mówi Wyczyńska. - Blanka mieszka w województwie małopolskim, 20 września skończy 4 latka i walczy ze straszną chorobą.

W lutym lekarze wykryli u dziewczynki rozlanego glejaka pnia mózgu. Jest agresywny i trudny do wyleczenia. W tej chwili pomimo wysiłku lekarzy w Polsce i na całym świecie, nie ma dla Blanki żadnej gwarancji wyzdrowienia. Leczenia tego typu guza, które dawałoby choć 1 proc. szans na sukces, jeszcze nie udało się opracować.

Blanka kocha dinozaury, więc kartki z tym motywem sprawią jej najwięcej radości. - Każdy, kto chce dołączyć do akcji, może przynieść kartki z życzeniami do redakcji Super Tygodnia Chełmskiego. W wykonaniu własnoręcznej kartki pomoże Kasia z Zabytkowego Kiosku „Pod Aniołami", który znajduje się przy pl. Łuczkowskiego - dodaje pani Ania. - Kartki zbieram do środy, 15 września, w czwartek wyślę do dziewczynki, żeby w dniu urodzin spełniło się jej największe marzenie. **AN**

CHEŁM Chełmianka wśród najlepszych szefów kuchni

Edyta Wójtowicz w finale Good Chef

Dziewięciu wybitnych szefów kuchni z Lublina, regionu i kraju zmierzy się w tegorocznym konkursie „Good Chef". W tym prestiżowym gronie znalazła się szefowa kuchni Champion Sport Pub z Chełma Edyta Wójtowicz.

Zadaniem uczestników konkursu było przygotowanie dań obiadowych dedykowanych rękopiśmiennej książce kucharskiej z XVIII wieku „Zbiór dla kuchmistrza tak potraw jako ciast robienia", należącej do **Rozalii Pociejowej** i potem jej córki **Ludwiki Honoraty Lubomirskiej.** Ten niezwykły traktat kulinarny, zawierający ponad 1000 przepisów, wydało Muzeum Pałacu Króla Jana III Sobieskiego w Wilanowie.

- Już sam fakt, że zostałam nominowana do tego konkursu, jest dla mnie wielkim wyróżnieniem - mówi **Edyta Wójtowicz** - To również prestiż dla Championa, w którym jestem szefem kuchni.

Zadaniem chełmianki było przygotowanie kaczki w dobrej jusze. Staropolski przepis brzmi następująco: „Gdy je wyjmną, strzeż, nie umywaj ich żadną wodą, jedno winem, a z ich krwią albo kokoszą warzże to społem z nienagła. Weźmi z białego chleba grzanek, spal je na czarność, w tem warz dobrze, potym odlej juchę, a przecedź ją, wlejże zasię do kotła, a okorzeń kaczki pieprzem, szafranem, goździki, imbirem, warz to, a przydaj smaku".

- Przepisy wybrał i rozlosował prof. **Jarosław Dumanowski**. Na wykonanie dania jest godzina - dodaje nasza rozmówczyni. - Co ciekawe, gotowanie odbywa się przed publicznością.

W gronie uczestników konkursu jest też m.in. kucharz z Hiszpanii, Ukrainy, ale też z Nałęczowa czy Włodawy. Finałowe gotowanie odbywało się w niedzielę, kiedy kończyliśmy wydanie. O wynikach poinformujemy za tydzień. **AN**

Dołącz do ekipy Szlachetnej Paczki

CHEŁM Trwa nabór wolontariuszy do programu Szlachetna Paczka. Chciałbyś poświęcić innym odrobinę swojego czasu oraz rozwijać swoje umiejętności w zgranym zespole? Wypełnij formularz zgłoszeniowy.

Szlachetna Paczka to ogólnopolska akcja pomocowa, której filarami są zaangażowani wolontariusze. Bez ich wsparcia pomoc nie dotrze do tysięcy potrzebujących rodzin i dzieci w całej Polsce. Żeby Szlachetna Paczka mogła pomagać również w naszej okolicy, potrzebni są ludzie gotowi do pomocy.

- Zachęcamy wszystkich chętnych do zgłoszeń poprzez stronę www.superw.pl. Tam znajdziecie wszystkie ważne informacje na ten temat - informuje **Magdalena Gącikowska,** liderka Szlachetnej Paczki w Chełmie.

Wolontariuszy, którzy przeszli proces rekrutacji, od zgłoszenia, poprzez odpowiednie szkolenia, e-learningi, aż do finału, było w ubiegłym roku w regionie chełmskim zaledwie dziesięcioro. To osoby bardzo zaangażowane i zmotywowane do działania. Miały pełne ręce roboty. Do ubiegłorocznego finału zgłoszono 40 rodzin z Chełma i powiatu. Wolontariusze odwiedzili każdą z rodzin, sprawdzili osobiście, w jakich warunkach żyje i jakiego rodzaju pomocy potrzebuje. Po dokładnej analizie sytuacji życiowej, do projektu zostało zakwalifikowanych 29 rodzin i osób samotnych.

Wolontariusze Szlachetnej Paczki pomagają osobom żyjącym w skrajnej biedzie, samotnym, seniorom, osobom z niepełnosprawnościami, w trudnej sytuacji, przewlekle chorym walczącym o samodzielność, doświadczonym przez los i tym, którzy ucierpieli na skutek pandemii. **AN**

Do Opola zjechały się chełmskie gwiazdy

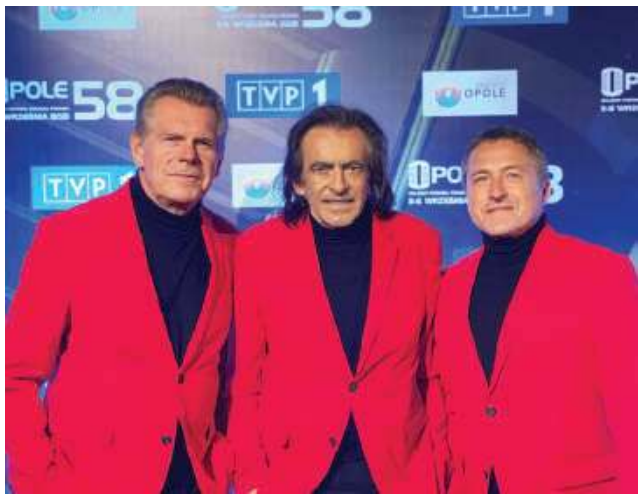

CHEŁM Znany chełmski artysta Mariusz Matera wystąpił na Krajowym Festiwalu Piosenki Polskiej w Opolu. Na scenie można było go zobaczyć w doborowym towarzystwie, od roku śpiewa bowiem w zespole VOX.

- To było naprawdę niesamowite. Powróciłem do Opola po 25 latach, wówczas występowałem z Natalią Kukulską. Tym razem miałem okazję poznać lepiej także miasto. Opole ma piękną starówkę, mieszka tam mnóstwo życzliwych ludzi i co najważniejsze, wszyscy żyją festiwalem - relacjonuje Matera. - Sam festiwal? Przygotowany był z wielkim rozmachem, sprzęt z najwyższej półki, organizacja też. Na próbach nie wszystko wychodziło, miałem wątpliwości, czy to się uda, ale na koncercie było perfekcyjnie. A dźwięk z odsłuchów idealny. No i band, który grał naprawdę na poziomie.

Nasz rozmówca podkreśla, że atmosfera na festiwalu była bardzo pozytywna. Młodzi artyści i ci ze starszego pokolenia byli dla siebie niezwykle życzliwi.

- Fajnie, że była okazja wspólnie wystąpić na scenie. Myślę, że to było ważne. Zaśpiewali: Stan Borys, Edward Hulewicz, Andrzej Rosieweicz, który mimo wieku, tańczył na scenie jak nastolatek. Każdemu życzyłbym takiej kondycji - mówi Matera. - Wielkie brawa należą się też opolskiej publiczności, która - gdy tylko usłyszała pierwsze dźwięki bananowego songu - wstała i zaczęła razem z nami śpiewać i tańczyć. Przed dekadami ten przebój królował na parkietach.

Na opolskiej scenie pojawił się także pochodzący z Chełma pianista **Andrzej Perkman,** który wystąpił z Paulą i wokalistką **Anią Dąbrowską.** - Idę na próbę generalną, patrzę, a tu Ania Dąbrowska. Ona na mnie patrzy, patrzy i z wyraźnym zdziwieniem pyta: Mariusz, a co ty tu robisz? Odpowiedziałem: jak to co, śpiewam! I parsknąłem śmiechem. Strasznie mnie ta sytuacja rozbawiła - opowiada Matera. **AN**

Ważne dla przedsiębiorców

CHEŁM W tym tygodniu odbędą się konsultacje dla przedsiębiorców nowego regionalnego programu operacyjnego na lata 2021-2027. Zaplanowano dwa spotkania na ten temat, w tym jedno w Chełmie.

Podczas spotkania przedsiębiorcy będą mogli poznać szczegóły założeń programu, w tym funduszy wdrażanych w jego ramach, a przeznaczonych dla firm, a także wnieść swoje uwagi i pomysły. W ramach konsultacji odbędą się dwa spotkania: 13 września w Lubelskim Centrum Konferencyjnym przy ul. Grottgera 2 w Lublinie w godz. 10-13.15 i 15 września w Chełmskim Domu Kultury przy pl. Tysiąclecia Państwa Polskiego 1 w Chełmie, w godz. 10-13:15.

Program Fundusze Europejskie dla Lubelskiego 2021-2027 to dokument, określający strategię wykorzystania funduszy europejskich w województwie lubelskim w najbliższych latach. Jego głównym celem jest wykorzystanie i wzmocnienie gospodarczego i społecznego potencjału regionu. W ramach programu realizowane będzie kompleksowe wsparcie, które ma na celu podniesienie konkurencyjności regionu, zwłaszcza poprzez działania dotyczące: badań naukowych i innowacji, cyfryzacji, rozwoju przedsiębiorczości, ochrony środowiska, odnawialnych źródeł energii oraz infrastruktury kultury i turystyki. **AN**

VI Wielki Kiermasz Charytatywny

CHEŁM 25 września Plac Łuczkowskiego tętnić będzie życiem. A wszystko to za sprawą Krystyny Łukasik ze stowarzyszenia Paczka dla Bohatera, która organizuje w Chełmie kiermasz na rzecz podopiecznych organizacji.

To będzie VI Wielki Kiermasz Charytatywny, pierwszy w Chełmie. Zapraszamy w godz. 11-15. Przygotowaliśmy dla wszystkich wiele atrakcji towarzyszących - zdradza organizatorka przedsięwzięcia. - Głównym celem wydarzenia jest sprzedaż przedmiotów, a dochód będzie przeznaczony na leczenie i rehabilitację kombatantów.

Wśród wielu niepowtarzalnych kiermaszowych fantów z pewnością każdy znajdzie coś dla siebie.

- Będzie mnóstwo książek, maskotek, gadżetów. Mamy prawdziwe kryształy rodem z PRL, a także płyty winylowe i wiele innych, ciekawych rzeczy. Na najmłodszych czekać będzie m.in. stoisko z malowaniem twarzy, warsztaty garncarskie, loteria fantowa, spotkanie z Białym Misiem - wylicza Krystyna Łukasik. - Wszystkie atrakcje za symboliczną kwotę - wrzut do puszki od 2 zł.

Będzie też można upiec kiełbaskę, porozmawiać z żołnierzami oraz strażakami. W programie również wiele innych atrakcji.

Stowarzyszenie Paczka dla Bohatera sprawuje opiekę nad kombatantami, spełniając różne ich potrzeby, od zakupu leków, środków higienicznych, medycznych, żywności medycznej, poprzez zabiegi rehabilitacyjne i masaże, po paczki, odwiedziny w dniu urodzin, organizowanie obchodów ważnych świąt. **AN**

eprasa.pl 5f2bb5b785

Wójt zażądał zebrania

GM. SAWIN Wkrótce ma się odbyć nadzwyczajne zebranie członków Wspólnoty Gruntowej Gminy Sawin. Ogłoszenie wraz z porządkiem obrad zarząd przygotował na pisemne żądanie wójta gminy Sawin. Czy sanepid na to pozwoli? Nie wiadomo.

Zebrania Wspólnoty Gruntowej Wsi Sawin zwykle bywają burzliwe i przychodzi na nie sporo ludzi, ale zawsze za mało, by było quorum. - Dlatego nigdy nie było zebrania w pierwszym terminie. Drugi termin zaplanowaliśmy na 25 września o godz. 17. Czy się odbędzie, ja nie wiem - mówi przewodniczący zarządu **Stanisław Dyczkowski**.

W tym roku w marcu miało się odbyć zebranie ogólne wspólnoty, ale zarząd nie dostał na nie zgody od sanepidu ze względu na pandemię. W ubiegłym roku też udziałowcy nie mogli się spotkać.

- Według wiedzy wójta, sytuacja epidemiologiczna pozwala na organizację zebrania. Zapytam sanepid. Pismo wyślę w tym tygodniu. Myślę, że odpowiedź uzyskam tuż przed planowanym terminem - mówi Dyczkowski.

Zaplanowane zebranie nie będzie wyborczym. W tym roku jeszcze nie upływa trzyletnia kadencja zarządu. Można się więc spodziewać, że dopiero za rok będzie naprawdę burzliwie. W tym roku - zgodnie z porządkiem obrad - zarząd spółki złoży sprawozdania i wystąpi o udzielenie absolutorium. Powinny też zapaść uchwały dotyczące wysokości czynszu dzierżawnego oraz planów na ten rok. Można się też spodziewać dyskusji nad wnioskami o dofinansowanie.

- Na razie mamy tylko dwa nierozpatrzone wnioski z ubiegłego roku. Regionalne Towarzystwo Gminy Sawin ubiegało się o 100 tys. zł na Przytułek. Drobną kwotę dofinansowania chciała szkoła - mówi Dyczkowski. - Spółka ma się dobrze. Mamy spory zasób pieniężny. Spółka nigdy nie była na tak dobrym poziomie finansowym jak obecnie - dodaje Dyczkowski.

To może spowodować, że wiele innych organizacji i instytucji wystąpi do wspólnoty o dofinansowanie. Decyzja zapada na zebraniu większością głosów obecnych udziałowców. Tak było w grudniu 2019 roku, gdy gmina Sawin wystąpiła o 200 tys. zł dofinansowania. W zamian zobowiązała się przejąć i wyremontować drogę na osiedlu Niwa, gdzie wspólnota sprzedaje działki budowlane. Nowy asfalt miał być położony w 1,5 roku od zawarcia umowy. Wspólnota pieniądze przekazała, a asfaltu nie ma.

- W czerwcu minął umówiony termin. Oficjalnie wystąpiłem więc do wójta z pytaniem, czemu nie zostało to zrealizowane - mówi Dyczkowski.

DBEZ

Małżeństwa na medal

GM. LEŚNIOWICE Dziewięć par małżeńskich z terenu gminy Leśniowice obchodziło Złote Gody. Jubilaci otrzymali medale.

fot. UG Leśniowice

Złote gody to wyjątkowe święto obchodzone po 50 latach pożycia małżeńskiego. W tym roku tej okrągłej rocznicy doczekali: **Grażyna** i **Stanisław Adamczukowie**, **Janina** i **Eugeniusz Antoniukowie**, **Lucyna** i **Adam Bukowscy**, **Zofia** i **Jan Domańscy**, **Lucyna** i **Lucjan Gajewscy**, **Janina** i **Waldemar Kowalczukowie**, **Teresa** i **Czesław Mazurkowie**, **Teresa** i **Stanisław Świerkowscy**, **Mieczysław** i **Kazimiera Zosiukowie**.

Uroczystość odbyła się w domu przyjęć Słowianka. Część artystyczną przygotowali uczniowie ze Szkoły Podstawowej w Sielcu pod kierunkiem **Eweliny Trubacz**. Wystąpiło też Koło Gospodyń Wiejskich „Na Dolince" z Kumowa.

Parom, które nie mogły wziąć udziału w uroczystości, medale zostaną dowiezione do domów.

DBEZ

W Trójce też czytali Zapolską

CHEŁM Podczas dziesiątej, jubileuszowej edycji Narodowego Czytania w Szkole Podstawowej nr 3 w Chełmie fragmenty książki Gabrieli Zapolskiej czytali uczniowie klas siódmych, dyrektor, nauczyciele, rodzice i pracownicy.

Koordynatorkami wydarzenia były: **Katarzyna Gaładyk,** bibliotekarka i **Monika Orłowska,** nauczycielka języka polskiego.

Akcja Narodowe Czytanie jest organizowana przez Prezydenta RP od 2012 roku. Została zainicjowana wspólną lekturą „Pana Tadeusza" Adama Mickiewicza. Tegoroczną lekturą jest „Moralność pani Dulskiej" Gabrieli Zapolskiej – dramat, w którym autorka krytykuje obłudę, hipokryzję oraz fałszywą moralność. **(opr. apm)**

Rada dostrzegła swoich

GM. CHEŁM Radni zawnioskowali do prezydenta RP za pośrednictwem wojewody o nadanie trzech złotych i pięciu brązowych Krzyży Zasługi. Na liście do odznaczeń są m.in.: wójt, jego zastępca, dyrektor wydziału i... radni. Wszyscy obecni głosowali za uchwałą w tej sprawie.

W czerwcu tego roku powstała inicjatywa, której celem jest nadanie Krzyża Zasługi wytypowanym osobom z terenu gminy Chełm. W radzie gminy powołano nawet komisję doraźną, która miała zebrać i ocenić kandydatów. Było ich ośmiu.

Krzyż Zasługi, który mają otrzymać wytypowani przez komisję, ma trzy barwy: brązową, srebrną i złotą.

- Niektóre osoby wytypowane do tych odznaczeń, już posiadają niższe kategorie i komisja będzie występowała o nadanie wyższego stopnia - wyjaśnia radny **Janusz Stańkowski**. - Mamy ośmiu kandydatów, których zgłasza komisja do nadania Krzyży Zasługi - dodaje.

Krzyż Zasługi jest jednym z najstarszych odznaczeń w kraju, bo powstał w 1923 roku. Powrócił na stałe w roku 1992 jako odznaczenie osób, które miały zasługi dla państwa i obywateli, spełniając czyny przekraczające zwykłe obowiązki wynikające z pracy zawodowej. Otrzymują go obywatele, którzy cechują się ofiarną działalnością publiczną, niesieniem pomocy.

Komisja wytypowała do złotych Krzyży Zasługi: wójta gminy **Wiesława Kociubę**, wicewójta **Lucjana Piotrowskiego** i radnego **Tadeusza Szachonia**. Zawnioskowała też o brązowe Krzyże Zasługi dla: **Ryszarda Mielniczuka**, dyrektora wydziału promocji, kultury i sportu oraz radnych gminnych: **Lucjana Jarockiego**, **Krzysztofa Dziechciaruka**, **Andrzeja Jagnickiego** i **Andrzeja Derlaka**, radnego powiatowego.

DBEZ

Utrudnienia na granicy

DOROHUSK Remont nawierzchni w Oddziale Celnym Drogowym w Dorohusku może spowodować wydłużenie czasu oczekiwania na przekroczenie granicy.

W czwartek (9 września) nastąpiło przekazanie placu budowy. Remontowana ma być nawierzchnia przed wiatami odpraw na kierunku przywozowym (ruch towarowy) i odwodnienia liniowego na kierunku wywozowym.

W połączeniu z rozpoczętymi już pracami tj. budową budynku dla służb fitosanitarnych oraz remontem nawierzchni pomiędzy wagami a szlabanem wyjazdowym na kierunku wywozowym (ruch towarowy), spowoduje to znaczne utrudnienia w ruchu pojazdów na terenie przejścia oraz wydłużenie czasu oczekiwania na przekroczenie granicy.

Szacuje się, że prace potrwają do połowy grudnia 2021 r.

(opr. apm)

Wójt Gminy Urszulin

informuje, że na tablicy ogłoszeń mieszczącej się w budynku Urzędu Gminy Urszulin wywieszono, a także zamieszczono na stronie internetowej Gminy Urszulin www.ug.urszulin.eu oraz w Biuletynie Informacji Publicznej www.ugurszulin.bip.lubelskie.pl w dniu 13 września 2021 r., na okres 21 dni wykaz nieruchomości gminnych przeznaczonych do oddania w użyczenie.

W terminie 6 tygodni od dnia wywieszenia wykazu osoby zainteresowane, którym przysługuje pierwszeństwo w nabyciu nieruchomości, w oparciu o art. 34 ustawy z dnia 21 sierpnia 1997 r. o gospodarce nieruchomościami (Dz. U. z 2020 r. poz. 1990 ze zm.) mogą składać odpowiednie wnioski o nabycie nieruchomości.

Szczegółowych informacji o nieruchomości można uzyskać w Urzędzie Gminy Urszulin osobiście lub telefonicznie – tel. 82 592 00 09.

6198

WÓJT GMINY ŻMUDŹ

informuje, że na tablicy ogłoszeń w Urzędzie Gminy Żmudź oraz na stronie internetowej www.zmudzgmina.pl w zakładce przetargi podany został w dniu 10 września 2021 r. na okres 21 dni wykaz nieruchomości gruntowych położonych w miejscowości Puszcza gm. Żmudź, przeznaczonych do sprzedaży.

6199

WÓJT GMINY ŻMUDŹ

ogłasza I przetarg ustny nieograniczony na sprzedaż nieruchomości gruntowej niezabudowanej położonej w miejscowości Pobołowice Kolonia, gm. Żmudź oznaczonej numerem ewidencyjnym działki nr 50 o powierzchni 1,2827 ha, przeznaczonej pod UT, UTL4 – usługi turystyki, rekreacji i zabudowy letniskowej. Cena wywoławcza nieruchomości – 142.729,20 zł, wadium – 14.272,92 zł. Przetarg odbędzie się w dniu 11 października 2021 r. o godz. 900 w siedzibie Urzędu Gminy Żmudź. Szczegółowe informacje można uzyskać w Urzędzie Gminy Żmudź pok. Nr 3, telefonicznie (82) 568 01 82 lub na stronie interentowej www.zmudz.gmina.pl

6200

CONCEPT STAL

Przedsiębiorstwo „Concept Stal", wiodący producent linii do cięcia i profilowania blach, w związku z dynamicznym rozwojem firmy **poszukuje:**

OPERATOR CNC - z możliwością przyuczenia
- Wykształcenie średnie lub techniczne,
- Znajomość rysunku technicznego,
- Znajomość obsługi komputera,
- Sumienne wykonywanie powierzonych obowiązków,
- Mile widziane doświadczenie w obsłudze i programowaniu maszyn CNC.

ELEKTRYK - z możliwością przyuczenia
- Doświadczenie zawodowe, ważne uprawnienia,
- Znajomość rysunku technicznego,
- Montaż i podłączanie maszyn, urządzeń, silników, szaf sterowniczych,
- Praca na obiektach przemysłowych,
- Wykonywanie prac elektrycznych: montaż tras kablowych, układanie kabli, podłączenia.

TECHNIK / RYSOWNIK CAD
- Praca w środowisku CAD (SOLID EDGE),
- Umiejętność pracy indywidualnej i grupowej,
- Wykonanie dokumentacji wykonawczej i powykonawczej,
- Aktualizacja i archiwizacja dokumentacji technicznej dla wykonanych obiektów.

SPECJALISTA ds. SPRZEDAŻY
- Preferowane studia wyższe – kierunki: handel, zarządzanie, marketing, ekonomia,
- Wiedza z zakresu technik sprzedaży i negocjacji,
- Wysokie umiejętności komunikacyjne i interpersonalne oraz zdolność negocjacji,
- Znajomość języków obcych.

ZAINTERESOWANE OSOBY PROSIMY O PRZESŁANIE CV NA ADRES: kadry@conceptstal.pl
KONTAKT TELEFONICZNY: +48 82 564 00 66

6188

eprasa.pl 5f2bb5b785

Pierwsza Dama w Wierzbicy

GM. WIERZBICA Mała gmina w powiecie chełmskim zyskała ogólnopolski rozgłos za sprawą Agaty Kornhauser-Dudy, żony prezydenta RP, która wzięła udział w otwarciu nowego przedszkola i żłobka w Wierzbicy.

- Z prośbą o udział w uroczystości otwarcia zwróciliśmy się do Kancelarii Prezydenta RP jeszcze w grudniu 2020 roku. W sierpniu tego roku wizyta Agaty Kornhauser-Dudy wydawała się realna. No i udało się! - mówi wójt Wierzbicy **Bożenia Deniszczuk**.

W ubiegły poniedziałek w Wierzbicy uroczyście świętowano zakończenie inwestycji,

która kosztowała blisko 9 mln zł. Nowy budynek, który mieści żłobek i przedszkole, powstał w ramach programu rewitalizacji gminy Wierzbica, dzięki dofinansowaniu ze środków unijnych i programu Maluch +. Powierzchnia użytkowa to prawie 800 mkw. Pomieści około 100 dzieci.

- Takie inwestycje to dowód na to, że nie tylko wielkie miasta się w Polsce rozwijają, ale też mniejsze miejscowości - powiedziała podczas uroczystości otwarcia Pierwsza Dama. Pochwaliła władze gminy za troskę o najmłodszych mieszkańców i gospodarność.

- Pani prezydentowa jest bardzo kontaktowa i serdeczna. Z każdym, kto podszedł, rozmawiała. Na pikniku odwiedziła wszystkie stoiska KGW, stowarzyszeń i instytucji. Degustowała kulinarne specjały naszych pań - mówi wójt Deniszczuk.

Wielu mieszkańców było zaskoczonych i oczarowanych prostotą, serdecznością, otwartością i zwyczajnością małżonki prezydenta RP, która zapraszała w odwiedziny do Pałacu Prezydenckiego w Warszawie.

- To historyczne wydarzenie dla gminy i powiatu. Po raz pierwszy w historii Pierwsza Dama była w gminie Wierzbica i powiecie chełmskim. Wierzyłam, że tak piękny obiekt, służący dzieciom, ma szansę przyciągnąć jej uwagę. Tak też się stało! - dodaje wójt.

Nie da się nie zauważyć, że w gminie Wierzbica świętowanie otwarcia inwestycji to już tradycja. Takie uroczystości odbywają się nawet kilka razy w roku i za każdym razem są coraz bardziej huczne. Niedawno organizowano otwarcia dróg po remoncie: w Syczynie i relacji Bakus-Wanda. W tym miesiącu lub na początku następnego planowana jest jeszcze jedna tego typu uroczystość. Za dwa tygodnie będzie święto w świetlicy w Ochoży z okazji zakończenia jej remontu. Do końca października wykonana ma być modernizacja kanalizacji w Staszycach, która służy mieszkańcom dwóch popegeerowskich bloków.

To było zabawne!

Agata Kornhauser-Duda weszła do przedszkola wejściem od strony ulicy Chełmskiej. Czekały już na nią dzieci, które jednak rozsiadły się wygodnie w nowych fotelikach. Miały jej wręczyć kwiaty, jednak nauczycielki gdzieś na chwilę zniknęły, a na dawane przez panią wójt znaki żadne z dzieci nie zareagowało. Wiadomo, słuchają tylko swoich pań.

fot. Kancelaria Prezydenta

- O jakie śliczne dzieciaczki? Jak się nazywacie? Ile macie lat? - zagadnęła prezydentowa. - A na kogo tak czekacie? - w końcu zapytała.

Jak się okazało, dzieci nie rozpoznały Pierwszej Damy. - Możecie już wręczyć kwiaty - zachęciła wójt Deniszczuk zdezorientowane przedszkolaki i podała im odłożone na stolik wiązanki. **DBEZ**

TAK dla mieszkań czynszowych

GM. LEŚNIOWICE Mimo wielu kontrowersji, jakie budzi projekt, większość radnych poparła utworzenie spółki SIM Lubelskie Wschód. To pierwszy krok do wybudowania w Leśniowicach mieszkań na wynajem z możliwością pozyskania ich po 15 latach na własność.

Trzynaście gmin i miast w województwie lubelskim planuje zawiązanie spółki, która wybuduje mieszkania pod wynajem. Jednym z udziałowców będzie gmina Leśniowice. Niedawno radni wyrazili zgodę, by wójt gminy mogła wystąpić do ministra rozwoju i technologii z wnioskiem o wsparcie w wysokości 3 milionów złotych. Pieniądze te gmina wniesie do spółki jako wkład własny.

Jak wyjaśniono na sesji, w sumie spółka zgromadzi od udziałowców 39 mln zł. Nie będą to pieniądze na budowę, a jedynie na funkcjonowanie spółki. Jej pierwsze zadanie to zadbanie o to, by powstały projekty budynków wielorodzinnych, zgodnie z oczekiwaniami gmin. Pieniądze na budowę, w wysokości ok. 45 proc. przewidywanych kosztów, gminy dostaną z grantów. Około 15 proc. będą musieli wpłacić mieszkańcy. Na pozostałą część spółka weźmie kredyt, który będzie spłacany w czynszu. Po 15 latach najemcy będą mogli stać się właścicielami mieszkań, a spółka zostanie rozwiązana. Jeśli ktoś jednak nie będzie chciał mieszkania na własność, odzyska swój wkład, płacąc z czasem mniejszy czynsz. Miasto Kraśnik, gdzie będzie siedziba spółki, planuje wybudować 200 mieszkań.

- Proponuję wybudować 10 mieszkań, żeby nie było za dużo. Ostrożnie do tego podchodzę. Jak najszybciej będziemy szukali na nie chętnych - wyjaśnia wójt gminy Leśniowice **Joanna Jabłońska**. Jej zdaniem, na jednej z gminnych działek, którą wskazała do projektu, można postawić szeregowiec. Jeśli to się uda, będzie można myśleć o kolejnej inwestycji i wybudowaniu kolejnych 10 mieszkań.

Mieszkania będą przeznaczone dla tych, którzy nie mają zdolności kredytowej na zakup własnego M. Zarabiają jednak na tyle dobrze, by było ich stać na płacenie czynszu. Kto w nowym szeregowcu zamieszka, decydują radni gminy. Jedne samorządy chcą wspierać swoich mieszkańców, inne stawiają na rozwój poprzez ściągnięcie ludności spoza swojego terenu.

- Co będzie z wkładem mieszkańca, gdy umrze? - dopytywała radna gminy Leśniowice **Monika Mazur**. Spółka może wypłacić spadkobiercom kwotę partycypacji lub pozwoli im kontynuować umowę. Gdy ich nie ma, majątek przejdzie na skarb państwa.

- Czy nie lepiej wspierać budownictwo, pomagając mieszkańcom w odrolnieniu gruntów? - dociekał jeden z radnych i wywołał burzę, bo zdaniem wójt Jabłońskiej, nie jest to rola gminy. Zresztą, jak podkreśliła wójt, gmina nie ma działek pod budownictwo jednorodzinne. **DBEZ**

Zdrowie psychiczne bardzo ważne

CHEŁM 22 września mija termin składania ofert na konkurs na zadania z zakresu zdrowia psychicznego, jakie określone zostały w Miejskim Programie Promocji i Ochrony Zdrowia Psychicznego w Mieście Chełm na najbliższe pięć lat.

W ramach konkursu organizacje pozarządowe mogą ubiegać się o dofinansowanie zadań w pięciu tematach. Pierwszy dotyczy upowszechniania wiedzy na temat problematyki uzależnień behawioralnych. Chodzi m.in. o prowadzenie kampanii społecznych, strony i poradni internetowej oraz telefonu zaufania.

Kolejny temat to realizacja projektów i programów edukacyjnych, wychowawczych, interwencyjnych oraz profilaktycznych opartych na podstawach naukowych, w tym programów profilaktyki uniwersalnej, wskazującej i selektywnej. Miasto czeka też na projekty, które mają służyć rozwojowi form pomocy i oparcia społecznego dla osób z zaburzeniami psychicznymi. W kolejnej grupie tematycznej znalazły się działania na rzecz upowszechniania wiedzy na temat zdrowia psychicznego dzieci i młodzieży, co ma służyć szeroko pojętej profilaktyce.

W ramach ostatniej grupy zadań miasto chce zlecić opracowanie przewodnika informującego o dostępnych formach opieki zdrowotnej, pomocy społecznej i aktywizacji zawodowej dla osób z zaburzeniami psychicznymi na terenie miasta Chełm.

Szczegóły w ofercie dostępnej na stronie BIP urzędu miasta. **AN**

Odeszli...

Mirosław Chachaj, 60 lat
Wiesław Guzowski, 72 lata
Jerzy Wójcik, 73 lata
Grzegorz Ośko, 52 lata
Janina Mazur, 91 lat
Hanna Błaszczuk, 63 lata
Zbigniew Sieniawski, 70 lat
Barbara Skibińska, 72 lata
Józef Hawryluk, 72 lata
Andrzej Jaworski, 61 lat
Anna Jonak, 90 lat
Robert Kierepa, 53 lata
Maria Oleszczuk, 73 lata
Dariusz Trocki, 53 lata
Eugeniusz Rychter, 89 lat
Mirosław Ferenc, 53 lata
Alicja Józefowicz, 85 lat
Stefania Jodłowska, 94 lata

Pani
Bożenie Kloc
Dyrektorowi Specjalnego Ośrodka
Szkolno-Wychowawczego w Dorohusku
Wyrazy szczerego żalu
i ogromnego współczucia z powodu śmierci
Mamy
składają pracownicy SOSW w Dorohusku

6196

5101
Chełmski Dom Pogrzebowy
Firma Łukowiec
Organizujemy pogrzeby na wszystkich cmentarzach
i zajmujemy się transportem międzynarodowym zmarłych.
Chełm ul. Szpitalna 49
82-564 36 07
602 469 287
www.łukowiec.pl
■ Przeprowadzamy kremację w ciągu kilku godzin.
■ Posiadamy własną kaplicę i chłodnię.
Nasza firma jest Zarządcą Cmentarza Parafialnego w Chełmie przy ul. Lwowskiej.
Wszystkie czynności związane z pogrzebem, ekshumacją, pracami kamieniarskimi i budowlanymi muszą zostać uzgodnione w naszym biurze:
ZAKŁAD POGRZEBOWY
Chełm ul. Poległych 1
82-542 18 56 602 373 203
www.zakładpogrzebowychelm.pl
USŁUGI CAŁODOBOWE - BEZGOTÓWKOWE
Wypłacamy Zasiłki Pogrzebowe ZUS i KRUS Przed Pogrzebem

Kompleksowe Usługi Pogrzebowe
KOMPLEKS
Zakład Usług Pogrzebowych
24h
Chełm, ul.Rejowiecka 93
Rejowiec Fabr., ul. Dworcowa 4
82 566 40 53
502 791 454
2640

eprasa.pl 5f2bb5b785

W skrócie z Kamienia

Dla cichych bohaterów

W Pławanicach ma stanąć obelisk upamiętniający cichych bohaterów ratujących w czasie II wojny światowej obywateli polskich narodowości żydowskiej. To inicjatywa **Stanisława Kucia**, koordynatora projektu społecznego komitetu. Swoje plany Kuć przedstawił na ostatniej sesji rady gminy. Zdobył już poparcie wielu osób i instytucji. Działaniom związanym z projektowaniem miejsca pamięci mają towarzyszyć publikacje o bohaterskich postawach mieszkańców regionu, którzy z narażeniem życia pomagali Żydom.

Strażacy dostaną więcej

Jednogłośnie Rada Gminy Kamień uchwaliła podwyżki dla strażaków ochotników. Dotychczas ich diety wynosiły 15 zł za godzinę akcji ratowniczej i 8 zł za godzinę szkolenia. Stawki te nie były zmieniane od 2015 roku. W tym czasie płaca minimalna wzrosła o tysiąc złotych, a stawka godzinowa do 18 zł. Z tego powodu radni przyznali ochotnikom podwyżkę. Dostaną 20 zł za godzinę akcji ratowniczej i 10 zł za godzinę szkolenia.

Stara Wieś przejdzie do historii

Wszystko wskazuje na to, że część wsi Czerniejów, zwana Starą Wsią, nie będzie już nosiła tego miana. Władze gminy rozpoczęły działania, by nazwę tę usunąć z wykazów. Żeby wszystko przebiegało zgodnie z prawem, najpierw odbędą się konsultacje społeczne, a następnie radni gminni podejmą stosowną uchwałę w tej sprawie. Dawne nazwy, w tym m.in. Stara Wieś, zachowały się w Krajowym Rejestrze Urzędowym Podziału Terytorialnego Kraju. Nie są używane do ewidencji gruntów i budynków, numeracji porządkowej nieruchomości ani nie występują w sprawach związanych z meldunkami. Mieszkańcy nie będą więc musieli zmieniać dokumentów.

W Natalinie jeżdżą, jak chcą

Przy zalewie w Natalinie niedawno powstał nowy parking oraz ustawiono altanki i przebieralnię. Trudno jednak mówić o tym, że zapanował tam porządek, bo samochody jeżdżą jak dawniej - starymi dróżkami wokół zalewu.

- Chcemy, żeby zarówno plażowicze, jak i wędkarze samochody zostawiali na parkingu. Inaczej zieleń zostanie rozjeżdżona - mówi wójt gminy Kamień **Dariusz Stocki**.

W ostatnim czasie rozmawiał o tym z wędkarzami z koła „Pirania". Pytał, czy będą stosować się do nowych zasad, bo jeśli nie, ławki i stoły przy zalewie będą stale zakurzone, a zasiewana trawa wokół nie urośnie. Nie wszystkim to się podoba, bo będą musieli nosić na łowiska sprzęt, krzesełka i zanęty.

- Wędkarze zapewnili, że będą to respektowali. Chcą jedynie, by pozostawić jedną drogę dla tych, którzy mają dalej do łowiska - wyjaśnia wójt.

Jeszcze większy blaszak

Wszystko przez strażaków ochotników z Kamienia. Są tak obrotni i umiejętnie zdobywają dofinansowanie na nowy sprzęt strażacki, że zabrakło na niego miejsca w garażu przy świetlicy w Kamieniu. Przez to łódź motorowa tymczasowo zaparkowana jest w prywatnym garażu. Sprzęty służące ratownictwu też już się nie mieszczą. Gmina pomyślała, jak problem ten rozwiązać.

- Zamówiliśmy konstrukcję metalową nowego garażu, który jest większy od tego, który stoi przy świetlicy. Ten mniejszy blaszak, chociaż wcale nie jest mały, też wykorzystamy. Przestawimy go na działkę przy dawnej lecznicy. Zaparkuje tam nowy ciągnik z beczką i zmieści się też inny sprzęt - mówi Stocki. **DBEZ**

GMINA LEŚNIOWICE Miejscowa solistka zajęła pierwsze miejsce

Nasza Emilia prawdziwym muzykiem

21-letnia Emilia Gryniuk z Sielca wygrała VII Turniej Muzyków Prawdziwych w Filharmonii w Szczecinie. Zdobyła też nagrodę rzeczową w wysokości 2 tysięcy złotych.

Wrześniowy Turniej Muzyków Prawdziwych, który organizowany jest w Filharmonii im. Mieczysława Karłowicza w Szczecinie, ma charakter ogólnopolski. W tym roku już samo zaproszenie do występów było dużym wyróżnieniem, bowiem komisja konkursowa dokonała preselekcji zgłoszonych kandydatów. Poziom był tak wysoki, że w kategorii soliści wokaliści nie przyznano drugiego miejsca, ale dwa pierwsze ex aequo. Jedno z nich zdobyła **Emilia Gryniuk**.

- Tematyką tegorocznego turnieju były kresy wschodnie, więc uznałam, że jest to idealne zagadnienie dla mnie, ze względu na pieśni, jakie wykonuję. Moja przygoda ze śpiewaniem rozpoczęła się w 2013 roku, kiedy to wstąpiłam do zespołu śpiewaczego Sielanki z Sielca. Zdobywamy czołowe miejsca oraz najważniejsze nagrody dla śpiewaków ludowych - mówi Emilia. - Chcę podziękować paniom z zespołu śpiewaczego

Sielanki za naukę pieśni oraz władzom gminy Leśniowice za pomoc w realizacji moich pasji - dodaje.

Przesłuchania solistów instrumentalistów odbywały się w formie pojedynku na specjalnie utworzonej scenie w holu filharmonii. Emilia zaśpiewała dwa utwory.

- Jedna pieśń opowiadała o pięknie ziemi wołyńskiej, rodzinnej naszych przodków, a druga była o żurawiach, ponieważ wylosowałam obraz „Powitanie słońca - żurawie" Józefa Chełmońskiego - wyjaśnia nasza śpiewaczka.

Emilia jest absolwentką IV LO w Chełmie. Przyszłość wiąże z kulturą ludową, w której nadal chce się rozwijać i zarażać innych swoją pasją. Obecnie studiuje kulturoznawstwo na UMCS w Lublinie. **DBEZ**

Flowers śpiewa i promuje wieś

GM. BIAŁOPOLE Zespół Flowers z Białopola nagrał niedawno dwa nowe teledyski do piosenek: „Chcę wyjechać na wieś" i „Cicha woda". Wiemy, gdzie je nakręcono.

Flowers działa przy Gminny Ośrodku Kultury w Białopolu. Powstał sześć lat temu i stale się rozwija. Ostatnio zyskał popularność na kanale YouTube.

- Nagrywałyśmy już kiedyś teledysk ludowy, sponsorowany przez stowarzyszenie Pro Futuro, więc nie są to nasze pierwsze występy przed kamerą. Tym razem jednak zapłaciłyśmy za nagrania z naszych prywatnych składek - mówi szefowa zespołu **Mariola Szpunar**. - Można powiedzieć, że te dwa

nowe teledyski powstały dzięki pandemii. W ostatnim czasie nigdzie nie wyjeżdżałyśmy, bo niewiele było imprez. Chciałyśmy pokazać, że nie siedzimy w domu, że działamy - dodaje.

Zespół Flowers otrzymał m.in. I nagrodę na Festiwalu Piosenki Strażackiej w Okopach. Tworzy go 9 pań i jeden mężczyzna, który jednak w nagraniach teledysków nie wystąpił. Utwory „Cicha woda" i „Chcę wyjechać na wieś" nagrano w studium muzycznym w Grabowcu.

- Zaśpiewałyśmy piosenki z repertuaru, jaki zwykle wykonujemy. Bardzo nam się spodobał pomysł, by pokazać w jednym z teledysków prawdziwą wieś.

Teledysk „Chcę wyjechać na wieś" nakręcono w Brzozowcu, wsi należącej do gminy Dubienka. Jedna z członkiń zespołu mieszka niedaleko.

- To miejsce spodobało się nam wszystkim. Natomiast „Cicha woda" była nagrywana nad Zalewem Dębowy Las, koło pałacu w Maziarni Strzeleckiej i na naszych Gliniankach w Buśnie - dodaje Szpunar.

DBEZ

WOT pomaga na granicy

CHEŁM Żołnierze Lubelskiej Brygady OT wspierają służby mundurowe na odcinku granicy, gdzie wprowadzony został stan wyjątkowy. Chodzi o operację pod kryptonimem „Silne wsparcie".

Żołnierze 2 LBOT pomagają w monitorowaniu sytuacji oraz wspieraniu lokalnych społeczności, a także władz samorządowych w rejonach naszego województwa, w których wprowadzono stan wyjątkowy.

- Nasi żołnierze, kierując się swoim credo „Jestem pomocnym ramieniem i tarczą dla mojej społeczności", po raz kolejny pokazują, że są gotowi do pomocy lokalnej społeczności w sytuacji kryzysowej. W realizację zadań w ramach operacji „Silne Wsparcie" zaangażowani są m.in. terytorialsi z 24. chełmskiego batalionu lekkiej piechoty - informuje **kpt. Damian Stanula**, oficer prasowy 2LBOT.

Rozporządzenie o stanie wyjątkowym w pasie granicznym z Białorusią obowiązuje od 3 września. Sejm podtrzymał tę decyzję. Ograniczenia obowiązują w 183 miejscowościach, w pasie 3 kilometrów od granicy. Na Lubelszczyźnie dotyczy to 68 miejscowości. W powiecie włodawskim 12.

AN

Wierni modlili się na Górze Chełmskiej

CHEŁM 90 lat istnienia parafii mariackiej w Chełmie i 75 lat koronacji kopii Cudownej Ikony Chełmskiej świętowali wspólnie pielgrzymi, którzy przybyli na tegoroczny odpust do bazyliki.

Podczas uroczystości odpustowych ku czci Narodzenia NMP w Chełmie **ks. abp Stanisław Budzik** pobłogosławił i tym samym zainaugurował działalność Chełmskiego Centrum Ewangelizacji oraz działającej w ramach centrum Chełmskiej Szkoły Ewangelizacji.

Motywem przewodnim uroczystości był cytat zaczerpnięty od błogosławionego prymasa kardynała Stefana Wyszyńskiego „Wszystko postawiłem na Maryję".

Na tym nie koniec uroczystości na „Górce". Od tego roku parafia powróciła do tradycji oktawy. W jej ramach zostały jeszcze trzy nabożeństwa. 13 września o godz. 17.30 w bazylice modlić się będzie pielgrzymka grup formacyjnych, apostolskich i modlitewnych, w programie tego dnia również procesja fatimska. Na wtorek, 14 września, o godz. 18 zaplanowano wizytę pielgrzymki władz i osób pracujących w instytucjach samorządowych. Zakończenie oktawy 15 września godz. 18. **AN**

eprasa.pl 5f2bb5b785

Tanecznym krokiem po zwycięstwo

GM. SIENNICA RÓŻANA 11 września Siennica Różana, po rocznej przerwie spowodowanej pandemią, znów była prawdziwą stolicą tańca. Odbyły się aż cztery turnieje: Mistrzostwa Polski Formacji Tanecznych Polskiego Towarzystwa Tanecznego, Mistrzostwa Polski w Show PTT, Grand Prix Polski w 10 tańcach i 11. Ogólnopolski Turnieju Tańca Towarzyskiego o Puchar Wójta Gminny Siennica Różana.

Przez długi czas koronawirus uniemożliwił organizowanie tego typu imprez. Organizatorzy z Chełmskiego Centrum Tańca „Rytm" i gminy Siennica Różana są jednak dumni, że otrzymali licencję. Traktują to jako ogromne wyróżnienie i docenienie poziomu wcześniejszych turniejów, jakie miały miejsce w Siennicy Różanej.

- Mieliśmy roczną przerwę, ale na szczęście udało się nam uzyskać od Polskiego Towarzystwa Tanecznego dobry termin już na początku września, aby zdążyć przed ewentualnymi obostrzeniami. Gościmy około 180 par. Byłoby ich więcej, ale wiemy, jaka jest sytuacja. Niestety, kilka par dziecięcych zgłosiło skierowanie na kwarantannę - powiedział nam przed rozpoczęciem gali finałowej **Konrad Buczma**, jeden z sędziów.

Do Siennicy Różanej przyjechali tancerze między innymi z Jaworzna i Częstochowy. W kategorii młodzieży 16-8 lat wystąpiła również para pochodząca ze stolicy Norwegii. Zachwyt prowadzącego i publiczności wywołali m.in. **Adrianna** i **Paweł Wilkowie** z Chełmskiego Centrum Tańca „Rytm". Oboje byli oceniani w kategorii Senior 3 (50+). Zjawiskowo zaprezentowali się w różnych stylach tanecznych, choć trenują, jak sami przyznali, dopiero od roku. Efektowny i energetyczny był również pokaz formacji tanecznych Freak Dance Academy, które zaprezentowały się na początku wieczornej gali.

Z chełmskich szkół tańca na najwyższych stopniach podium stawali: **Maja Sawicka** i **Kuba Olejarski** (kat. Juvenile 1 - klasa taneczna H w stylu kombinowanym), **Natalia Szewc** i **Jakub Samek** (kat. Junior 1 - klasa taneczna G w stylu kombinowanym), **Nicola Skrzypczak** i **Szymon Pogrebniak** (kat. Junior 1 - klasa taneczna E w stylu kombinowanym), **Marta Chołody** (kat. Solo Dance - klasa taneczna E w stylu standardowym i latynoamerykańskim), **Laura Deszczka** i **Marceli Ziemba** (kat. Junior 1 - klasa taneczna D w stylu standardowym), **Aleksandra Zalewska** i **Kamil Zalewski** (kat. powyżej 15 lat - klasa taneczna E w stylu standardowym), **Karolina Staszak** i **Jan Huber** (kat. powyżej 15 lat - klasa taneczna B w stylu standardowym), **Aleksandra Krysa** i **Anton Majewski** (kat. powyżej 15 lat - klasa taneczna B w stylu latynoamerykańskim), **Małgorzata Małyszek** i **Bartosz Gilewicz** (kat. powyżej 15 lat - klasa taneczna D w stylu standardowym), Adriana i Paweł Wilkowie (kat. powyżej 50 lat - klasa taneczna F w stylu standardowym i latynoamerykańskim).

Pełna lista wyników jest dostępna na stronach baza.taniec.pl oraz taniec.chelm.pl. **GD**

Konstytucja jest ważna dla chełmian

CHEŁM Około 50 osób przyszło w sobotę na plac Łuczkowskiego, aby dowiedzieć się czegoś więcej na temat wolności obywatelskiej, praw obywateli i Konstytucji RP. Wśród gości, którzy odwiedzili nasze miasto, byli m.in. sędziowie Piotr Gąciarek i Igor Tuleya.

Wydarzenie było organizowane w ramach ogólnopolskiej akcji Tour de Konstytucja. Każdy, kto wziął w nim udział, mógł podpisać się pod zwojem tekstu konstytucji, wyrażając w ten sposób swój szacunek do dokumentu i pełną jego akceptację. Podczas wydarzenia można było porozmawiać z sędziami oraz innymi przedstawicielami środowiska prawniczego. Przeprowadzona została symulacja rozprawy sądowej, uczestnicy wspólnie wysłuchali preambuły konstytucji. Odbyła się też krótka debata na temat wprowadzenia stanu wyjątkowego w kraju, podczas której tłumaczono, kiedy istnieją ku temu przesłanki prawne. Każdy, kto w sobotnie południe przybył na plac Łuczkowskiego, otrzymał w prezencie tekst konstytucji.

W Chełmie gościliśmy **Danutę Przywarę** - prezes Helsińskiej Fundacji Praw Człowieka, **Ewę Wrzosek** ze Stowarzyszenia Prokuratorów Lex Super Omnia, **Kingę Dagmarę Siadlak,** reprezentującą Stowarzyszenie Adwokatów Defensor Iuris, **Piotra Gąciarka i Igora Tuleyę** ze Stowarzyszenie Sędziów Iustitia. **AN**

Pracownicy ZUS pomogą

REGION Nie złożyłeś jeszcze wniosku o 300 zł na wyprawkę szkolną? Skorzystaj z pomocy pracowników ZUS, którzy pojawią się na dyżurach w kolejnych miejscowościach województwa lubelskiego.

- Zakład Ubezpieczeń Społecznych organizuje dyżury tam, gdzie nie ma swoich własnych placówek. Pracownicy pomagają rodzicom i opiekunom uczniów w składaniu elektronicznych wniosków o świadczenie „Dobry Start 300+" – mówi **Małgorzata Korba**, rzeczniczka ZUS w województwie lubelskim.

We wtorek **(14 września)** w godz. 9-12 będą w Kraśniczynie w Gminnym Ośrodku Pomocy Społecznej, ul. Kościuszki 21, w czwartek **(16 września)** w tych samych godzinach dyżurować będą w Rudniku w Gminnym Ośrodku Pomocy Społecznej, Rudnik 64, zaś w piątek **(17 września)** w godz. 9–14 w Sawinie w Gminnym Ośrodku Pomocy Społecznej, ul. Chełmska 5. Tego dnia będą też w Hańsku w Gminnym Ośrodku Pomocy Społecznej, ul. Osiedlowa 4. Zainteresowani mogą się zgłaszać w godz. 9-13.

Szczegółowe informacje o godzinach i miejscu dyżurów można znaleźć na www.zus.pl w zakładce o świadczeniu „Dobry Start 300+".

ZUS przyjmuje wnioski o 300+ do końca listopada. Do jego złożenia potrzebny jest e-mail, numer telefonu i numer rachunku bankowego.

(opr. apm)

Nie uważała za kierownicą

fot. OSP Kraśniczyn

GM. KRAŚNICZYN Z nieznanych przyczyn 46-latka wpadła w poślizg i jazdę zakończyła w rowie.

Do groźnie wyglądającego zdarzenia doszło w sobotę (11 września) w Wólce Kraśniczyńskiej. Za kierownicą siedziała mieszkanka gminy Kraśniczyn, która trafiła na szpitalny oddział ratunkowy. Badania wykazały na szczęście jedynie ogólne potłuczenia.

- Kobieta jechała sama i była trzeźwa. Czynności policjantów zakończyły się pouczeniem i zatrzymaniem dowodu rejestracyjnego - informuje młodsza aspirant **Jolanta Babicz**, oficer prasowa Komendy Powiatowej Policji w Krasnymstawie. **GD**

eprasa.pl 5f2bb5b785

Z wypchanymi torbami przez granicę

DOROHUSK To nie byli turyści, tylko przemytnicy. Szli przez las z załadowanymi po brzegi torbami podróżnymi. Próbowali przenieść kontrabandę znad Bugu w głąb lasu. Namierzyli ich pogranicznicy.

fot. NOSG w Chełmie

W poniedziałek (6 września) funkcjonariusze z Placówki SG w Dorohusku podczas pełnionej służby w pobliżu granicy państwowej natknęli się na dwóch obywateli Polski. Mężczyźni (52 i 33 lata), którzy przebywali tego dnia nad Bugiem, szli przez las, mieli przy sobie torby podróżne. Wyglądali podejrzanie, więc mundurowi postanowili ich skontrolować i przeszukać bagaże.

- Okazało się, iż powód ich obecność w pobliżu granicy państwowej nie ma nic wspólnego z turystyką. Mieszkańcy naszego regionu wykorzystywali bowiem swój bagaż do transportu nielegalnych papierosów - mówi por. SG **Dariusz Sienicki**, rzecznik prasowy komendanta Nadbużańskiego Oddziału Straży Granicznej

Jak ustalili funkcjonariusze, znalezione nielegalne towary akcyzowe zostały wcześniej przemycone z terytorium Ukrainy do Polski. W torbach zabezpieczono ponad 1200 paczek papierosów o wartości ponad 18 tys. zł. Obaj mężczyźni zostali zatrzymani, a przemyt zabezpieczono.

- W sprawie wszczęto już postępowanie przygotowawcze, zatrzymane osoby odpowiedzą teraz za przestępstwo skarbowe - dodaje Sienicki. **(apm)**

Wiliams ma już 10 lat

CHEŁM W centrum miasta Szkoła Wiliams świętowała swój jubileusz i rozpoczęcie kolejnego roku szkolnego. Z tej okazji odczytano okolicznościowe listy i gratulacje. Można było również zwiedzić jej siedzibę.

Dla łasuchów były ciasteczka i oczywiście tort urodzinowy. Osoby, które chciały poprawić sobie nieco urodę, mogły skorzystać z zabiegów kosmetyczno-pielęgnacyjnych w siedzibie szkoły. Drzwi placówki otworzyły się na przyszłych uczniów, w gościnnych progach Wiliamsa zawitali także absolwenci, którzy po ukończeniu nauki, nabrali przysłowiowego wiatru w żagle i rozpoczęli nowy rozdział w swoim życiu, głównie zawodowym.

Jubileusz szkoły był pretekstem do podsumowania 10-letniej działalności placówki, wspomnień i wzruszeń. List gratulacyjny na ręce dyrektor szkoły **Emilii Juszczak** złożył dyrektor chełmskiej delegatury Kuratorium Oświaty w Lublinie **Arkadiusz Kwieciński**. **AN**

Uciekał przed inspektorami

GM. SIEDLISZCZE Kierowca busa nie zatrzymał się na polecenie inspektora Inspekcji Transportu Drogowego z Lublina. Okazało się, że miał powody, aby unikać kontroli. Jego dostawczak ważył prawie 7 ton.

2 września w Chojnie Nowym inspektorzy lubelskiej ITD sprawdzali, czy jadące DK12 dostawczaki nie są przeładowane. Jeden z kierowców na wyraźne polecenie zatrzymania się nie zastosował się do sygnału. Namierzony został kilkaset metrów dalej.

Okazało się, że prowadzony przez niego bus, mający 3,5 t dopuszczalnej masy całkowitej, ważył 6,8 t. Po całkowitym rozładowaniu ponownie sprawdzono wagę pojazdu. Ważył 3,3 t, co oznaczało, że można na niego włożyć zaledwie 200 kg ładunku, a nie 3,5 t.

Na kierowcę nałożono mandat karny. Za niezastosowanie się do poleceń osoby uprawnionej do kontroli ruchu drogowego, sporządzono wniosek do sądu o ukaranie. **(apm)**

fot. GITD

Do wszystkich cierpiących na reumatyzm i artrozę:

BÓL KOLAN I BIODER DA SIĘ WYELIMINOWAĆ W 7 DNI

BEZ WSZCZEPIANIA ENDOPROTEZ!

Męczy Cię rwanie w krzyżu, chrupanie w kościach, masz trudności ze zginaniem kolan i łokci? Poznaj innowacyjną formułę, która prawdopodobnie już po kilku zastosowaniach wypełni 100% ubytków w chrząstkach stawowych i przywróci Ci płynność ruchów bezbólu. Teraz masz szansę skorzystać z nowej metody ZA DARMO!

AKCJA REFUNDACJA – pula produktów za 0 zł!

Na swojej drodze spotkasz jeszcze wielu specjalistów 'starej daty', którzy będą wmawiać Ci, że jedynym ratunkiem dla Twoich stawów są blokady i metalowe elementy, które trzeba operacyjnie wstawić do Twojego ciała. Wychodząc z ich gabinetów, porządnie zamknij za sobą drzwi. Pora na nowe, przełomowe sposoby odnawiania przeciążonych stawów, mięśni i szkieletu, które od 1. zastosowania intensywnie regenerują uszkodzoną powierzchnię chrząstek stawowych eliminując nieprzyjemne uczucie tarcia i trzeszczenia kolan, bioder, czy nadgarstków. Badania prowadzone nad nową kuracją w Tokio pokazują jednoznacznie - nawet po 60. roku życia można odzyskać dawną płynność ruchów, swobodnie wchodzić po schodach bez łupania w kościach, schylać się bez bólu i brać na ręce ukochane wnuki bez strachu o zesztywnienie rąk albo nagłe rwanie w kręgosłupie.

Masz skończone 40 lat? **Skorzystaj z refundacji** i spróbuj zmniejszyć ścieranie się stawów już dziś!

Reumatyzm albo pogodne życie w ruchu – co wybierasz?

Fakt, że już ponad 127 900 Polaków pochlebnie wypowiada się na temat innowacyjnego sposobu pozwala stwierdzić, że sztywność, ból i degradacja stawów nikomu nie muszą dłużej uprzykrzać życia. Możesz godzić się na postępujące dolegliwości, które odbierają Ci sprawność i samodzielność – możesz też wykorzystać pionierskie rozwiązanie, które każdego dnia pomaga naprawiać i naoliwiać stawy, umożliwiając złagodzenie bólu i dyskomfortu u kolejnych 23 osób w Polsce*.

* Średnio co **55 minut** kolejna osoba może przestać myśleć o swoich dolegliwościach reumatycznych.

Fizjoterapeuta Ci tego nie powie

Warto mieć świadomość, że wewnątrzkomórkowa regeneracja chrząstek stawowych jest już doceniana w całej Europie, a fizjoterapeuci coraz częściej podkreślają, że każda rehabilitacja może trwać w nieskończoność, jeśli nie zwalcza się przyczyny problemu u jego źródła. Ludzki organizm można naturalnie stymulować do wytwarzania zwiększonej ilości mazi stawowej, która wpływa na naoliwienie Twoich stawów i pomaga im zapewnić perfekcyjny poślizg, dzięki któremu ruch przestaje sprawiać ból. Wykorzystując wsparcie innowacyjnej metody, każdego dnia tysiące ludzi na świecie zmniejsza nieprzyjemne objawy artretyzmu, reumatyzmu i powikłań po chorobach zwyrodnieniowych stawów, odrzucając przestarzałe metody rehabilitacji.

ICH TEŻ STRASZONO PROTEZAMI:

Pani Wanda, 63 lata, Olkusz

Gdy nocne bóle kręgosłupa nasiliły się tak bardzo, że nie pomagały już żadne profilowane poduszki, sięgnęłam po ten produkt i to był strzał w dziesiątkę. Złagodził rwanie w krzyżu, sprawił że nie musiałam już 'rozgrzewać się' po nocy, ani martwić niespokojnym snem. Polecam kurację z całego serca każdemu, kto męczy się z bólami stawów i kości.

Prof. Zbigniew Stelmaszyk – ortopeda z 24-letnim doświadczeniem

Koniec prehistorycznych metod zwalczania zwyrodnień stawów

Zastanów się przez chwilę, dlaczego współczesna medycyna potrafi naprawić ludzki słuch, doprowadzić do zrośnięcia się pękniętych kończyn, a nawet przywrócić utracony wzrok? Odpowiedź jest prosta: z tego samego powodu, dzięki któremu latamy w kosmos i jeździmy samochodami ładowanymi kablem jak telefon komórkowy. ***Bo świat poszedł do przodu.*** *Bo europejska medycyna jest w największym rozkwicie od czasów, w których wymyślono penicylinę. Może na razie w to nie dowierzasz, ale wkrótce na własnej skórze przekonasz się, że ból stawów może się zmiejszyć zanim dopijesz poranną herbatę.*

CO MOŻESZ ZAUWAŻYĆ PO ZASTOSOWANIU NOWEJ FORMUŁY?

1. Zmniejszenie ograniczeń ruchomości w stawie łatwiejsze rozprostowywanie kolan i łokci
2. Rzadsze odczuwanie tzw. bólu startowego – pojawiającego się najczęściej gdy zaczynasz spacerować, wstajesz z łóżka itd.
3. Złagodzenie bólu korzonków i 'rwania' w kościach na zmianę pogody
4. Mniejsze trzeszczenie i łupanie w stawach
5. Zmniejszenie obrzęków i uczucia sztywności stawów

Regulamin - rgl.mnprmcjpk.com

Dlaczego warto pójść z duchem czasu?

Eksperci przekonują, że możemy być świadkami (i uczestnikami!) prawdziwej rewolucji w naturalnym wspomaganiu zniszczonych i przeciążonych stawów. Coraz więcej osób cierpiących na zwyrodnienia układu kostno-szkieletowego decyduje się wypróbować innowacyjny sposób łagodzenia dolegliwości, które utrudniają im codzienne funkcjonowanie od wielu długich lat – i coraz chętniej polecają tę formułę kolejnym osobom. Można przypuszczać, że w ciągu najbliższego miesiąca aż 98 na 100 osób poleci pionierską metodę bliskim, mierzącym się z podobnymi schorzeniami. Prof. Stelmaszyk podsumowuje: „docenić w nowej formule warto zwłaszcza wysoko stężoną glukozaminę, która może pogrubiać włókna kolagenowe, z których stworzona jest ochronna siatka dla stawu. Gdy poprawia się jej miękkość i sprężystość, staw staje się odżywiony i może ponownie pełnić rolę sprawnego resoru dla Twoich kości".

PODARUJ SWOIM STAWOM DRUGIE ŻYCIE

Zadzwoń i zamów produkt do przetestowania ZA DARMO!

Pierwsze 100 osób, które zadzwonią do 28.09.2021 r., otrzyma **100% REFUNDACJI OD PRODUCENTA.**

REKLAMOWANE W TV

ZADZWOŃ: 42 230 03 51

pon.-pt. 08:00-20:00, sob.-nd. 09:00-20:00.
Zwykłe połączenie lokalne bez dodatkowych opłat.

SZYBKA WYSYŁKA!

6190

eprasa.pl 5f2bb5b785

SUPERdzieciaki

Bohaterami sobotniego festynu na pl. Łuczkowskiego były SUPERdzieciaki i SUPERzwierzaki. Nasza redakcja wspólnie z Fundacją dla Zwierząt „Szczęśliwy los" i Stowarzyszeniem WeRwA przygotowały dla dzieci i dorosłych mnóstwo atrakcji.

Dla redakcji Super Tygodnia Chełmskiego najważniejszym punktem imprezy było rozstrzygnięcie konkursu SUPERdzieciaki 2021. Nagrodę główną zdobył **Antoś Grabiński**. Drugą nagrodę otrzymała **Zuzanna Burszczan**, a trzecią **Nina Gierłach**. Nagrody za kolejne miejsca w Złotej Dziesiątce SUPERdzieciaków otrzymali: **Zofia Małysz**, **Antoni Franus**, **Wiktoria Kosińska**, **Oliwier Kusy**, **Oliwia Panna**, **Aleksandra Soja**, **Ilayda Bisko-Ibrahim**. Redakcja przyznała także pięć wyróżnień. Otrzymali je: **Ina Podolak**, **Kinga Szerement**, **Ola Zalichta**, **Igor Szykuła** i **Laura Januszko**.

Osoby, które nie dotarły na finał konkursu, zapraszamy do naszej redakcji po odbiór nagród i wyróżnień.

Podczas festynu, który w większej części był dedykowany zwierzakom i zwierzolubom, wyłoniliśmy też zwycięzców konkursu SUPERzwierzaki 2021. Z ponad 1000 zdjęć, które zgłoszono za pośrednictwem naszego fanpage'a na Facebooku, wybraliśmy półfinalistów. Najpiękniejsze zdjęcia zaprezentowaliśmy na wystawie plenerowej, a jury pod przewodnictwem 5-letniego **Maksa Kołodziejczyka**, wyłoniło pięciu zwycięzców. Upominki trafią do: **Katarzyny Dudy** (zdjęcie kotki Rosy), **Karoliny Gleby** (zdjęcie myszki Frytki), **Joanny Osiniak** (zdjęcie kota Franciszka), **Emilii Zarek** (zdjęcie dziewczynki z psem i kotem), **Moniki Jaroszek** (zdjęcie kota Łatka).

Ilu podopiecznych chełmskiego schroniska dla zwierząt znajdzie, dzięki prezentacji na festynie, nowy, bezpieczny dom, napiszemy w kolejnym wydaniu. Mamy nadzieję, że kogoś z uczestników imprezy poruszył los bezdomniaków i zdecyduje się na adopcję. Podczas sobotniego festynu zbierane były również pieniądze na rzecz chełmskiego schroniska. Chełmianie wrzucili do puszek ponad tysiąc złotych.

Więcej zdjęć z imprezy na naszej stronie www.supertydzien.pl **red**

BARBÓRKA
JASKINIA SOLNA W CHEŁMIE
UL. LUBELSKA 52 W CHEŁMIE
TEL. 82 564 71 69
www.jaskinia-chelm.pl facebook.com/jaskiniasolnabarborka

FRAGOLI
BURGER | WINE | DRINK | FUN | PIZZA
Wojsławicka 2, Chełm
www.fragoli.pl
82 307 00 20
Fragoli Chełm

ROMET
green world Piotr Tomaszewski
pon - pt 9 - 18
sobota 10 - 15
Lubelska 115 przy stacji kolejowej Chełm Miasto
tel. 516 090 230

Lady Marion
Chełm, Pl. E.Łuczkowskiego 9A
ul. Lwowska 15
tel. 733 715 077, 785 777 775
www.ladymarion.pl
ladymarionbielizna

ANIMINI
Kreatywna Niania Anna Kowalczuk
Animator zabaw dla dzieci
kontakt : 506 191 399
ZAPRASZAMY!

eprasa.pl 5f2bb5b785

i SUPERzwierzaki

Bank Spółdzielczy w Białopolu
4182

Centrum Techniki Narzędziowej ELEKTROMET
• ELEKTRONARZĘDZIA • SPRZĘT OGRODOWY
• NARZĘDZIA BUDOWLANE i SPAWALNICZE
• FARBY i AKCESORIA
Sprzedaż • Ostrzalnia
Serwis • Wypożyczalnia
CHEŁM Żołnierzy I AWP 11 82 56572 40
CHEŁM Szkolna 10 82 565 52 66
KRASNYSTAW Poniatowskiego 3 82 576 69 70
HRUBIESZÓW Kolejowa 6 84 696 51 14
www.elektromet.net.pl
5922

SENATOR RP
PROFESOR Józef Zając
BIURO SENATORSKIE
czynne codziennie w godz. 9.00 - 14.00
22-100 Chełm, ul. Lwowska 14 A, lok. 5
6098

AAA...KUKU
ZAJĘCIA OGÓLNORozwojowe
zajecia.akuku@gmail.com
tel. 518 153 776
Zajęcia: sportowe, plastyczno-edukacyjne, muzyczne, animacje teatralne. Oraz animacje na eventach, chrzcinach, festynach czy urodzinach.
ZAPRASZAMY!
6091

Twój Agent Ubezpieczenia
Kinga Jędrzejewska
NAJLEPSZE UBEZPIECZENIA DLA CIEBIE
Chełm, ul. Lwowska 13 R
kontakt@twojagentchelm.pl
798 707 260
663 065 989
5004

eprasa.pl 5f2bb5b785

Wojowie zawojowali Horodysko

GM. LEŚNIOWICE Pierwsza edycja Festiwalu Tradycji Obronności Słowiańskiej okazała się kolejnym hitem udanego sezonu na Maczułach. W wydarzeniu udział wzięły trzy grupy rekonstrukcyjne.

fot. UG Leśniowice

Postrzelać z łuku, przymierzyć hełm, spróbować zupy z pokrzywy i stoczyć swoją pierwszą w życiu bitwę czy potańczyć - każdy mógł spełnić jakieś swoje marzenie. Atrakcji nad zalewem w Maczułach nie brakowało. Inspiracją festynu były unikalne na skalę Europy Wschodniej badania archeologiczne, przeprowadzone kilkanaście lat temu w Horodysku. Przy okazji budowy zalewu odkryto tam pozostałości grodziska obronnego i wioski słowiańskiej.

Klimat dawnego grodziska udało się odtworzyć dzięki grupom rekonstrukcyjnym: Drużynie Grodów Czerwieńskich, reprezentacji Słowiańskiego Grodu z Wólki Bieleckiej oraz Drużynie Grodu Sutiejsk. W zbudowanej z namiotów wiosce Słowian można było z bliska obejrzeć, jak mogło wyglądać codzienne życie naszych praprzodków. Była też okazja do spróbowania dawnych specjałów. Główną atrakcją były prezentacje uzbrojenia słowiańskich wojowników oraz technik walki.

Przy okazji rozgrywane były konkursy i turnieje dla publiczności. Można było również spróbować swoich sił w lepieniu z gliny czy też tworzeniu biżuterii i tkaniu. Najmłodsi mogli wziąć udział w warsztatach kulinarnych poświęconych kuchni słowiańskiej. Spółdzielnia Socjalna Słowianka oraz koła gospodyń wiejskich z Majdanu Leśniowskiego, Horodyska, Pliskowa i Kumowa Majorackiego przygotowały pyszne, tradycyjne potrawy, które podawane były w ekologicznych, biodegradowalnych naczyniach.

Organizatorzy przygotowali w tym dniu dwie dodatkowe atrakcje. Pierwszą z nich była prezentacja łódek, które zostały zbudowane przez uczestników warsztatów realizowanych w ramach projektu „Podejmij wyzwanie! Budujemy rodzinne żaglówki", sfinansowanego w ramach konkursu Fundacji Orlen. Drugą niespodzianką był premierowy pokaz teledysku, który powstał w ramach projektu „Tradycja na Warsztat". W nagraniu udział wzięły śpiewaczki z zespołów śpiewaczych Kumowianki i Rakołupianki wspierane przez dzieci i młodzież z terenu gminy.

Na koniec wystąpiły panie z KGW Na Dolince oraz gwiazda wieczoru – folkowy zespół Joryj Kłoc z Ukrainy. Wydarzenia zamknięto pokazem ogniowym.

DBEZ

fot. UG Leśniowice

Najpierw dorośli, potem dzieci

GM. KAMIEŃ Przy Szkole Podstawowej w Kamieniu funkcjonuje już nowy punkt przedszkolny. Tuż przed otwarciem budynek obejrzeli radni gminy.

- Teraz, gdy już są tam dzieci, nie mógłbym zapraszać osób postronnych do oglądania, bo byłoby to niemożliwe ze względów sanitarnych - mówi wójt gminy **Dariusz Stocki**.

Z tego powodu nowy punkt przedszkolny radni obejrzeli w przerwie sesji, jeszcze zanim zaczął się rok szkolny. To oni podejmowali decyzję, czy inwestycja będzie przeprowadzona. Wcześniej planowano rozbudowę szkoły poprzez dobudowanie piętra. Ostatecznie jednak stanęło na tym, że dobudowane zostanie skrzydło, by przedszkolaki mogły zostać ulokowane na parterze. W nowej części budynku szkolnego przebywają dwie grupy przedszkolaków: 3 i 4-latki oraz 5-latki.

- Dotychczas, zważywszy na wielkość sali w budynku szkoły podstawowej, mogliśmy przyjąć jedynie 20 dzieci. Obecnie może być ich 50 – mówi wójt gminy Kamień Dariusz Stocki.

Nowo wybudowane sale, przebieralnia, korytarze, łazienki, nowoczesne zaplecze kuchenne oraz nowe wyposażenie zrobiły wrażenie na radnych. Z pewnością dzieciom też jest przyjemniej w nowym otoczeniu. Wójt zapowiada, że jeszcze w tym miesiącu znajdujący się przy szkole plac zabaw zostanie doposażony. Śladu już nie będzie więc po starej zjeżdżalni, którą jakiś czas temu podpalono.

Gmina Kamień zainwestowała nie tylko w nowe przedszkole. W podstawówce w Kamieniu podczas wakacji została wymieniona instalacja elektryczna.

- Istniejąca sprawiała wiele problemów, gdyż zamontowana została jeszcze w czasach, gdy energia elektryczna zawitała do Kamienia - mówi wójt.

Po wymianie kabli odmalowano również korytarz i sale lekcyjne. Przestarzałe świetlówki zastąpiły nowoczesne oprawy ledowe. Ponadto przy wejściu do przedszkola przebudowano salę lekcyjną, w której urządzono dwie przebieralnie. Służą one uczniom do zmiany stroju przed i po lekcjach wychowania fizycznego. Wcześniej przebieralnią było jedno małe pomieszczenie przy sali gimnastycznej.

W Szkole Podstawowej w Strachosławiu została natomiast zainstalowana siatka ochronna na ścianie okiennej sali gimnastycznej. W punkcie przedszkolnym „Zajączki" przeprowadzono generalny remont, odmalowano dwie sale, magazynek i łazienkę. W łazience zamontowano dwa nowe sedesy, kabinę natryskową, a także dwie umywalki. Zakupiono wyposażenie do punktu przedszkolnego, a także do oddziału przedszkolnego (tzw. zerówki) i świetlicy szkolnej.

- Nowe przybory dydaktyczne i zabawki na pewno uatrakcyjnią pobyt przedszkolakom i uczniom – mówi Stocki.

Inwestycje w całości zostały wykonane za pieniądze z budżetu gminy. Budynek przedszkola kosztował ponad 947 tys. zł, a jego wyposażenie pochłonęło - niemal 46 tys. zł. Dodatkowo na plac zabaw przeznaczono 50 tys. zł. Wymiana instalacji elektrycznej w szkole to koszt ponad 147 tys. zł.

DBEZ

OGŁOSZENIE WÓJTA GMINY WIERZBICA

o przystąpieniu do sporządzenia zmiany w części tekstowej miejscowego planu zagospodarowania przestrzennego Gminy Wierzbica obejmującego obszar jednostki strukturalnej „A"

Na podstawie art. 17 pkt 1) ustawy z dnia 27 marca 2003 r. o planowaniu i zagospodarowaniu przestrzennym (Dz. U. z 2021 r. poz. 741 z późn. zm.) oraz art. 39 ust. 1), art. 40 i art. 41, w związku z art. 46 ust.1 pkt 1), art. 54 ust. 2 i 3 ustawy z dnia 3 października 2008 r. o udostępnianiu informacji o środowisku i jego ochronie, udziale społeczeństwa w ochronie środowiska oraz o ocenach oddziaływania na środowisko (Dz. U. z 2021 r. poz. 247 z późn. zm.), zawiadamiam o podjęciu przez Radę Gminy Wierzbica Uchwały Nr XXII-126/2020 z dnia 29 grudnia 2020 r. w sprawie przystąpienia do sporządzenia zmiany w części tekstowej miejscowego planu zagospodarowania przestrzennego Gminy Wierzbica obejmującego obszar jednostki strukturalnej „A"

Zmianą obejmuje się wyłącznie ustalenia w części tekstowej zawarte w:

1) §10 ust. 3 pkt 8) i pkt 9;

2) §20 ust. 5 pkt 1) lit. a), pkt 2) lit. a), pkt 4) lit. a), pkt 6) lit, a), pkt 8) lit. a), pkt 9) lit. a) i pkt 10 lit a)

planu przyjętego uchwałą Nr XXXVI-187/06 Rady Gminy Wierzbica z dnia 11 sierpnia 2006 r. w sprawie uchwalenia miejscowego planu zagospodarowania przestrzennego Gminy Wierzbica obejmującego obszar jednostki strukturalnej „A".

Zakres zmiany planu obejmuje obszar przedstawiony na załączniku graficznym do uchwały w sprawie przystąpienia do sporządzenia ww. zmiany planu w części tekstowej, który dostępny jest do wglądu w Urzędzie Gminy Wierzbica oraz na stronie Biuletynu Informacji Publicznej Urzędu Gminy Wierzbica pod adresem: https://ugwierzbica.bip.lubelskie.pl/ (w zakładce uchwały Rady Gminy).

Zainteresowani mogą składać wnioski do ww. zmiany planu oraz prognozy oddziaływania na środowisko sporządzanej w ramach strategicznej oceny oddziaływania na środowisko. Wnioski należy składać na piśmie w Urzędzie Gminy Wierzbica, z siedzibą przy ul. Włodawskiej 1, Wierzbica - Osiedle, 22-150 Wierzbica lub z wykorzystaniem adresu e-mail: ugwierzbica@ugwierzbica.pl lub Elektronicznej Skrzynki Podawczej w terminie do dnia **15 października 2021 r**.

Wniosek powinien zawierać nazwisko, imię, nazwę i adres wnioskodawcy, przedmiot wniosku oraz oznaczenie nieruchomości, której dotyczy wniosek.

Klauzula informacyjna dotycząca przetwarzania danych osobowych w związku z procedurą planistyczną sporządzania zmiany miejscowego planu zagospodarowania przestrzennego:

1. Administratorem danych osobowych jest Wójt Gminy Wierzbica, Wierzbica - Osiedle ul. Włodawska 1, 22-150 Wierzbica; Kontakt z inspektorem ochrony danych poprzez e-mail: iod@ugwierzbica.pl lub pisemnie na adres Administratora.

2. Dane osobowe będą przetwarzane w celu sporządzenia zmiany miejscowego planu zagospodarowania przestrzennego i związaną z tym procedurą planistyczną. Podstawą prawną przetwarzania jest art. 6 ust. 1 lit. c i e ogólnego rozporządzenia o ochronie danych osobowych z dnia 27 kwietnia 2016 r. (RODO) oraz ustawa z dnia 23 marca 2003 r. o planowaniu i zagospodarowaniu przestrzennym – w szczególności art. 17 tej ustawy.

3. Zgodnie z jednolitym rzeczowym wykazem akt niniejsze materiały są przechowywane 25 lat od roku następnego po zakończeniu sprawy, a następnie zostaną przekazane do Archiwum Państwowego, gdzie będą przechowywane wieczyście.

4. Składającemu przysługuje, na zasadach przewidzianych w RODO, prawo do: żądania dostępu do treści swoich danych osobowych oraz prawo ich sprostowania, żądania ograniczenia ich przetwarzania, wniesienia skargi do Prezesa Urzędu Ochrony Danych Osobowych, gdy uzna Pan/Pani, że przetwarzanie danych osobowych narusza przepisy o ochronie danych osobowych.

5. Podanie danych osobowych jest obowiązkowe, gdy przesłankę przetwarzania danych osobowych stanowi przepis prawa, a odmowa podania danych osobowych będzie skutkowała pozostawieniem sprawy bez rozpoznania.

6. W przypadku żądania informacji o źródle danych (art. 15 ust. 1 lit. g RODO), prawo to podlega ograniczeniu, jeżeli wpływa na ochronę praw i wolności osoby, od której dane pozyskano – art. 8a ust. 1 ustawy o planowaniu i zagospodarowaniu przestrzennym. 6193

OGŁOSZENIE WÓJTA GMINY WIERZBICA

o przystąpieniu do sporządzenia zmiany w części tekstowej miejscowego planu zagospodarowania przestrzennego Gminy Wierzbica

Na podstawie art. 17 pkt 1) ustawy z dnia 27 marca 2003 r. o planowaniu i zagospodarowaniu przestrzennym (Dz. U. z 2021 r. poz. 741 z późn. zm.) oraz art. 39 ust. 1), art. 40 i art. 41, w związku z art. 46 ust. 1 pkt 1), art. 54 ust. 2 i 3 ustawy z dnia 3 października 2008 r. o udostępnianiu informacji o środowisku i jego ochronie, udziale społeczeństwa w ochronie środowiska oraz o ocenach oddziaływania na środowisko (Dz. U. z 2021 r. poz. 247, z późn. zm.), zawiadamiam o podjęciu przez Radę Gminy Wierzbica Uchwały Nr XXII-125/2020 z dnia 29 grudnia 2020 r. w sprawie przystąpienia do sporządzenia zmiany w części tekstowej miejscowego planu zagospodarowania przestrzennego Gminy Wierzbica.

Zmianą obejmuje się wyłącznie ustalenia w części tekstowej zawarte w:

1) §10 ust. 3 pkt 8) i pkt 9;

2) §20 ust. 2 pkt 1) lit. a), pkt 2) lit. a), pkt 5) lit. a), pkt 8) lit, a), pkt 10) lit. a);

3) §21 ust. 2 pkt 1) lit. a), pkt 10) lit. a);

4) §22 ust. 2 pkt 1) lit. a), pkt 3) lit. a), pkt 4) lit. a), pkt 5) lit, a), pkt 6) lit. a), pkt 9) lit. a) pkt 10 lit. a), pkt 17) lit a);

5) §24 ust. 2 pkt 1) lit. a), pkt 2) lit. a), pkt 5) lit. a), pkt 15) lit, a)

planu przyjętego uchwałą Nr XVI-90/04 Rady Gminy Wierzbica z dnia 6 sierpnia 2004 r. w sprawie uchwalenia miejscowego planu zagospodarowania przestrzennego Gminy Wierzbica.

Zakres zmiany planu obejmuje obszar przedstawiony na załączniku graficznym do uchwały w sprawie przystąpienia do sporządzenia ww. zmiany planu w części tekstowej, który dostępny jest do wglądu w Urzędzie Gminy Wierzbica oraz na stronie Biuletynu Informacji Publicznej Urzędu Gminy Wierzbica pod adresem: https://ugwierzbica.bip.lubelskie.pl/ (w zakładce uchwały Rady Gminy).

Zainteresowani mogą składać wnioski do ww. zmiany planu oraz prognozy oddziaływania na środowisko sporządzanej w ramach strategicznej oceny oddziaływania na środowisko. Wnioski należy składać na piśmie w Urzędzie Gminy Wierzbica, z siedzibą przy ul. Włodawskiej 1, Wierzbica - Osiedle, 22-150 Wierzbica lub z wykorzystaniem adresu e-mail: ugwierzbica@ugwierzbica.pl lub Elektronicznej Skrzynki Podawczej w terminie do dnia **15 października 2021 r.**

Wniosek powinien zawierać nazwisko, imię, nazwę i adres wnioskodawcy, przedmiot wniosku oraz oznaczenie nieruchomości, której dotyczy wniosek.

Klauzula informacyjna dotycząca przetwarzania danych osobowych w związku z procedurą planistyczną sporządzania zmiany miejscowego planu zagospodarowania przestrzennego:

1. Administratorem danych osobowych jest Wójt Gminy Wierzbica, Wierzbica- Osiedle, ul. Włodawska 1, 22-150 Wierzbica; Kontakt z inspektorem ochrony danych poprzez e-mail: iod@ugwierzbica.pl lub pisemnie na adres Administratora.

2. Dane osobowe będą przetwarzane w celu sporządzenia zmiany miejscowego planu zagospodarowania przestrzennego i związaną z tym procedurą planistyczną. Podstawą prawną przetwarzania jest art. 6 ust. 1 lit. c i e ogólnego rozporządzenia o ochronie danych osobowych z dnia 27 kwietnia 2016 r. (RODO) oraz ustawa z dnia 23 marca 2003 r. o planowaniu i zagospodarowaniu przestrzennym – w szczególności art. 17 tej ustawy.

3. Zgodnie z jednolitym rzeczowym wykazem akt niniejsze materiały są przechowywane 25 lat od roku następnego po zakończeniu sprawy, a następnie zostaną przekazane do Archiwum Państwowego, gdzie będą przechowywane wieczyście.

4. Składającemu przysługuje, na zasadach przewidzianych w RODO, prawo do: żądania dostępu do treści swoich danych osobowych oraz prawo ich sprostowania, żądania ograniczenia ich przetwarzania, wniesienia skargi do Prezesa Urzędu Ochrony Danych Osobowych, gdy uzna Pan/Pani, że przetwarzanie danych osobowych narusza przepisy o ochronie danych osobowych.

5. Podanie danych osobowych jest obowiązkowe, gdy przesłankę przetwarzania danych osobowych stanowi przepis prawa, a odmowa podania danych osobowych będzie skutkowała pozostawieniem sprawy bez rozpoznania.

6. W przypadku żądania informacji o źródle danych (art. 15 ust. 1 lit. g RODO), prawo to podlega ograniczeniu, jeżeli wpływa na ochronę praw i wolności osoby, od której dane pozyskano – art. 8a ust. 1 ustawy o planowaniu i zagospodarowaniu przestrzennym. 6192

eprasa.pl 5f2bb5b785

Na dwóch kółkach po regionie

CHEŁM Roztoczańsko-Poleski Ultramaraton Rowerowy „Wszystkie drogi prowadzą do Chełma" to wielka impreza rowerowa, która ściągnęła do miasta fanów dwóch kółek z całej Polski.

Zawodnicy mieli do wyboru dwie trasy. Dłuższa zaplanowana została na dystansie 300 km. Zdecydowało się na nią 25 cyklistów. Na trasie zlokalizowano pięć punktów kontrolnych. Osoby, które zdecydowały się na krótszy dystans, miały do pokonania 160 km i dwa odpoczynki.

Wydarzenie organizowali wspólnie: Chełmskie Stowarzyszenie Inicjatyw Społecznych, Chełmska Grupa Rowerowa i Piękny Grzech Sklep Rowerowy, który przy tej okazji świętował swoje trzecie urodziny. Na imprezę zjechali się cykliści z całej Polski.

Dystans 300 km najszybciej spośród kobiet pokonała **Iwona Panas** z Chełma. Drugi czas miała **Sylwia Kowalska** z Warszawy. W kategorii mężczyzn najlepiej wypadł na tym dystansie **Sławomir Mazur** z Rzeszowa, drugi był **Zbigniew Słomiany** z Łowicza, trzeci - jego krajan **Łukasz Frontczak**.

Dystans 160 km w kategorii kobiet najszybciej pokonała **Katarzyna Ludynia** z Chełma, druga dojechała **Magdalena Musialik** z Rzeszowa, trzecia - **Katarzyna Błaszczak** z Biłgoraja. W peletonie najlepiej poradził sobie **Stanisław Próchniak** z Lubartowa, drugi na metę przybył **Cezary Tkaczuk** z Hostynnego-Kolonii, trzeci - **Adam Chachaj** z Krasnegostawu.

- Cieszymy się, że głosy uczestników były bardzo pochlebne dla organizatorów, co oczywiście jest dla nas jeszcze większym bodźcem do organizacji przyszłorocznej edycji, którą już zapowiedzieliśmy. Chcemy wydłużyć dystanse do 200 i 500 km - zapowiada **Artur Juszczak** z ChSIS. **AN**

Korzystne zmiany w czerwcowych emeryturach

REGION Przejście na emeryturę w czerwcu nie będzie już wiązać się z ryzykiem niższego świadczenia. Niedługo wejdą w życie przepisy, które na stałe zmienią zasady wyliczania czerwcowych emerytur na korzystniejsze. Nie trzeba w tym celu składać żadnych wniosków o przeliczenia.

- W przyszłości ubezpieczeni będą mogli bez obaw składać wnioski o emeryturę w czerwcu. Do wyliczenia świadczeń ZUS będzie stosował dodatkowe waloryzacje kwartalne składek, które wcześniej do takich emerytur nie przysługiwały - mówi **Małgorzata Korba**, rzecznik ZUS w województwie lubelskim.

Zmiana przepisów obejmuje także emerytury przyznane w czerwcu 2021 roku i renty rodzinne przyznane po członkach rodziny, którzy zmarli po 31 maja tego roku. Zakład Ubezpieczeń Społecznych sam przeliczy świadczenia przyznane w czerwcu tego roku z uwzględnieniem ustawowych zmian. Nie trzeba składać w tym celu żadnych wniosków. ZUS zrealizuje tę operację w ciągu 30 dni od wejścia w życie nowych przepisów.

Do wyliczenia czerwcowych świadczeń ZUS będzie stosował takie zasady, jak dla świadczeń majowych, o ile będą one korzystniejsze dla ubezpieczonego. Chodzi o sposób waloryzacji składek emerytalnych. Składki czerwcowych emerytów będą podlegały waloryzacji rocznej i kwartalnej (jak w maju), a nie tylko rocznej. Z szacunków ZUS wynika, że emeryci zyskają na tej zmianie średnio o około 5 proc. wyższe świadczenia.

W poprzednich latach pracownicy ZUS doradzali klientom, by – jeśli to możliwe – czekali z wnioskami o emerytury na lipiec. Wtedy odbywa się korzystna waloryzacja składek. W ten sposób unikali dotychczasowej „pułapki" czerwca. – Nasze działania przynosiły efekty, ponieważ decyzję o przechodzeniu na emeryturę przekładało na później kilkanaście tysięcy osób rocznie. W latach 2018-2019 liczba przechodzących w czerwcu na emeryturę stanowiła ok. 1 proc. ogółu przyznanych w danym roku emerytur – podsumowuje prezes ZUS, **prof. Gertruda Uścińska**.

Majowe zasady waloryzacji składek miały już zastosowanie do czerwcowych emerytur przyznanych w 2020 roku. Wtedy jednak była to zmiana jednorazowa, wynikająca z tarczy antykryzysowej. By wprowadzić ją na stałe, potrzebna była nowelizacja ustawy o emeryturach i rentach. Nowe przepisy wchodzą w życie 18 września.

opr. (apm)

Stop pożarom lasów!

REGION Konkurs dla uczniów pod tym tytułem organizują strażacy, by zwrócić uwagę na ważny dla nas i naszej planety problem. Trzeba stworzyć plakat lub film o pożarach - największym zagrożeniu dla istnienia lasów. Najlepsze prace będą promować akcję w internecie.

Pożary są nie tylko czynnikiem, który zakłóca procesy życiowe ekosystemów w lasach, ale bardzo często obejmują one znaczne powierzchnie i są uznawane za klęski ekologiczne. Sieją spustoszenie w środowisku naturalnym na wiele lat.

Komenda Wojewódzka Państwowej Straży Pożarnej w Lublinie wraz z Komendą Miejską Państwowej Straży Pożarnej w Chełmie oraz wszystkimi komendami miejskimi i powiatowymi woj. lubelskiego, a także Wojewódzkim Funduszem Ochrony Środowiska i Gospodarki Wodnej w Lublinie zapraszają do udziału w konkursie uczniów szkół średnich.

Potrwa on do 8 października. Należy przygotować plakat promujący akcję „Stop pożarom lasów" w formacie A3. Każda komenda wybierze zwycięzców etapu powiatowego, którzy zostaną zakwalifikowani do etapu wojewódzkiego. Autorzy najlepszych plakatów otrzymają nagrody w postaci gadżetów strażackich i innych. Spośród laureatów II etapu Komenda Wojewódzka Państwowej Straży Pożarnej w Lublinie wybierze najlepszą pracę, która zostanie opublikowana na billboardach i nośnikach reklamowych jako plakat promujący akcję. Zwycięzca otrzyma również laptop, a za dwa kolejne miejsca przewidziano tablet i urządzenie wielofunkcyjne.

Można też przygotować film edukacyjno-promocyjny. Jest to kategoria grupowa, więc filmy powinny być przygotowane jako praca klasowa. Nagrodą w konkursie na etapie powiatowym jest zakwalifikowanie do wojewódzkiego etapu konkursu oraz rzutnik multimedialny dla klasy. Spośród laureatów II etapu Komenda Wojewódzka Państwowej Straży Pożarnej w Lublinie wybierze najlepszy film, który zostanie opublikowany na stronach internetowych i portalach społecznościowych wszystkich komend woj. lubelskiego jako film promujący akcję. Zwycięska klasa otrzyma bon na wycieczkę szkolną.

Nagrody są finansowane ze środków Wojewódzkiego Funduszu Ochrony Środowiska i Gospodarki Wodnej w Lublinie. Prace należy nadsyłać do komend miejskich lub powiatowych. Regulamin konkursu wraz z załącznikami dostępny jest m.in. na stronie KM PSP w Chełmie.

opr. (apm)

eprasa.pl 5f2bb5b785

Co jest grane?

PSI PATROL

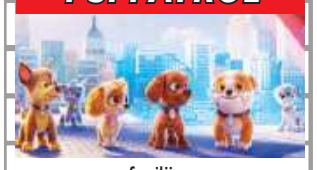

familijny

Ryder i ulubione, bohaterskie szczeniaki muszą stawić czoła nowym wyzwaniom. Niedawno wybrany burmistrz Humdinger wprowadza kompletny chaos do Miasta Przygód, zatem Ryder i szczenięta muszą uratować miasto. Urzędnik wprowadza surowy zakaz wprowadzania psów. Nie wie jednak, że najlepszy na świecie zespół ratowników ma plan, aby powstrzymać jego pomysły - wywrócenia Miasta Przygód do góry nogami.

KRASNYSTAW

KINO MORSKIE OKO 14 i 16 września - godz. 14.30 i 18.15; 15 września - godz. 9.30, 11.15, 14.30, 18.15

WYSZYŃSKI - ZEMSTA CZY PRZEBACZENIE

biograficzny, dramat

Jest rok 1944. W ferworze wojny poznajemy młodego księdza Wyszyńskiego, który niedawno został mianowany kapelanem oddziału na terenie Puszczy Kampinoskiej. Wojenna rzeczywistość jest dla ks. Wyszyńskiego kuźnią charakteru, walką o nadzieję i miłość, szczególnie wobec nieprzyjaciół. Jak w wojennej codzienności mamy wybaczać? – pyta bohater, zwracając się do Źródła swego powołania.

KRASNYSTAW

KINO MORSKIE OKO 17-19 września - godz. 14.15 i 16

SMALL WORLD

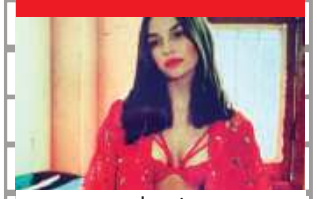

dramat

Do czego zdolny będzie policjant, prowadzący śledztwo w sprawie uprowadzonej dziewczynki? Czy jest gotowy na konfrontację z przestępczym podziemiem, które nikogo nie oszczędza? Śledztwo rozgrywa się w czasie 12 lat w Polsce, Wielkiej Brytanii, Rosji i Tajlandii. Scenariusz filmu powstał na podstawie wieloletniej dokumentacji oraz rozmów reżysera ze specjalistami i policjantami.

KRASNYSTAW

KINO MORSKIE OKO 17-19 września - godz. 20

Ostatnia szansa na wycinanki

WYSTAWA Tylko do 25 września można oglądać w Muzeum Ziemi Chełmskiej wystawę wycinanek Grzegorza Dudały. Na ekspozycję składa się około 60 prac.

Grzegorz Dudała mieszka i pracuje w Szczekocinach. Z wykształcenia jest historykiem archiwistą i dokumentalistą konserwatorskim ochrony zabytków. Spośród wielu pasji – malarstwo, poezja, nauka języka hebrajskiego - najwięcej radości i czasu zajmuje mu wycinanka artystyczna, w tym żydowska. Od lat inspiruje się jej tradycyjną formą, ornamentalnymi i symbolicznymi motywami zaczerpniętymi z tradycji judaizmu. Swoje prace prezentował m.in. w Legnicy, Warszawie, Piotrkowie Trybunalskim, podczas festiwali kultury żydowskiej w Chmielniku, Szczekocinie, Lelowie. Miesiąc temu zostały pokazane w programie „Dzień dobry TVN", a teraz możemy je podziwiać w naszym mieście.

- Wystawa nie jest przypadkowa, bowiem Dział Etnografii Muzeum Ziemi Chełmskiej w bieżącym roku zajmuje się szeroko rozumianą sztuką wycinankarską. Oprócz ludowych, dawnych i współczesnych, tworzonych przez chełmskie twórczynie wycinanek, które w różnorodny sposób pokazywaliśmy (wystawa, książka, warsztaty), nie mogło zabraknąć prezentacji wycinanek żydowskich. Są one bowiem dowodem na to, że wycinanki nie są tylko dekoracją, lecz dawniej spełniały inne funkcje, np. kultowe, apotropeiczne - informuje **Małgorzata Podlewska-Bem.** - Wycinanka żydowska była ściśle związana z życiem religijnym i rocznym cyklem liturgii. Powstała w środowisku ortodoksyjnych Żydów - służyła modlitwie, towarzyszyła wielu świętom, np. Simchat Tora, Szawuot, Sukkot, pełniła funkcje amuletu, np. przy narodzeniu dziecka.

Na wystawę prezentowaną w chełmskim muzeum składają się różne rodzaje wycinanek żydowskich, m.in. hamsy i mizrachy.

- Mizrach to najokazalsza, pod względem rozmiarów i artystycznego wykonania wycinanka, coroczna, zawieszana w domach i szkołach na ścianie wschodniej, wskazuje ona kierunek modlitwy – ku Jerozolimie. Zawiera co najmniej jeden z trzech podstawowych symbolicznych elementów: tj. menorę, Gwiazdę Dawida, tablice Mojżeszowe oraz inne motywy zwierzęce lub roślinne, w tym jedynie dopuszczony ludzki element – dłonie kapłana - wyjaśnia Podlewska-Bem. **AN**

Kino w bibliotece

SEANS Po długiej przerwie spowodowanej pandemią Chełmska Biblioteka Publiczna wraca do spotkań z wartościowymi filmami w magicznym świecie kina. Wrześniowe spotkania w Klubie Dobrego Filmu to cykl Historie prawdziwe.

Na najbliższym spotkaniu obejrzymy historię, która koncentruje się na nieprawdopodobnej relacji między Ann Atwater, szczerą działaczką na rzecz praw obywatelskich, a C.P. Ellis, lokalnym przywódcą Ku Klux Klan, który niechętnie przewodniczył wspólnemu szczytowi, walcząc o desegregację szkół w Durham w Północnej Karolinie podczas lata 1971 roku. Niesamowite wydarzenia, które miały miejsce, zmieniły Durham i życie Atwater i Ellis na zawsze.

Seanse odbywają się w każdą środę o godz. 18. Wstęp wolny, konieczność zachowania reżimu sanitarnego. **AN**

Przypominają o Norwidzie

WYSTAWA W Galerii Małej Chełmskiej Biblioteki Publicznej oglądać można wystawę „Norwid 130". Ekspozycję wypożyczono z Miejskiej Biblioteki Publicznej im. Cypriana Kamila Norwida w Świdnicy.

Uchwałą Sejmu i Senatu RP wybitny twórca romantyczny, humanista, poeta, prozaik, dramatopisarz, rzeźbiarz, malarz i rysownik Cyprian Kamil Norwid został patronem 2021 roku. Chełmska Biblioteka Publiczna zaprasza do obejrzenia wystawy z okazji 130. rocznicy jego śmierci. Ekspozycja prezentuje biografię genialnego artysty, próbki jego twórczości poetyckiej oraz ilustracje wykonane ręką Norwida. Wystawa czynna do 24 września. **AN**

Muzyka chóralna w Chadeku

CHEŁM 26 września o godz. 16 w sali widowiskowej Chełmskiego Domu Kultury odbędzie się koncert z okazji XXX Spotkań Chóralnych.

Na program koncertu złożą się specjalnie przygotowane na tę okoliczność utwory. Obok gospodarza, Chóru Ziemi Chełmskiej „HEJNAŁ" im. Mieczysława Niedźwieckiego, na scenie zaprezentuje się Zespół Wokalny „Ale Cantare" z Płoskiego koło Zamościa pod dyrekcją **Barbary Rabiegi.** W programie także występy chóru gminnego z Kurowa, który śpiewa pod batutą **Bogdana Lipińskiego**, Chóru Ziemi Zamojskiej „CONTRA", któremu dyryguje **Maciej Sztor** oraz Chóru Fletnia Pana działającego przy Parafii Najświętszego Serca Jezusowego we Włodawie pod dyrekcją **Pawła Łobacza**. **AN**

Relaks w muzyce

KONCERT Tego w Chełmie jeszcze nie było. Tittiba Studio Jogi zaprasza na koncert zatytułowany „Relaks w dźwiękach mis i gongów tybetańskich".

Uderzenia w instrumenty będą spokojne i rzadkie, by uzyskać głębokie rozluźnienie – uwolnienie pobudzonych emocji, oczyszczenie myśli, rozpuszczenie napięć w ciele.

- Gdy podczas sesji komórki ciała pozostają pod działaniem rezonansu z organicznymi harmonijnymi wibracjami instrumentów, możemy doświadczyć czystego bycia tu i teraz, gdy wszystko może się po prostu dziać - podkreśla organizatorka koncertu **Sylwia Rakowska**, instruktorka jogi.

Usłyszymy dźwięki sześciu relaksacyjnych mis himalajskich i pięciu terapeutycznych oraz dwóch gongów: tam-tama i fena, dobranych tak, aby mogły harmonizować działanie wszystkich głównych ośrodków energetycznych ciała. Sesja koncertowa jest przeznaczona dla każdego, kto odczuwa potrzebę głębokiego odprężenia i regeneracji – bez względu na stan zdrowia, kondycję fizyczną czy zaawansowanie. Nie ma przeciwwskazań – poza sugestią zachowania ostrożności w przypadku niedociśnienia, ciąży, zakrzepicy, wszczepionego rozrusznika serca, psychozy.

Warto zadbać o otwarty łagodny nastrój, dobrze nawodnić organizm, aby ułatwić falom dźwiękowym i wibracjom przepływ przez tkanki. Ubrać się trzeba wygodnie, wziąć matę i ewentualnie swój koc do przykrycia.

Wydarzenie odbędzie się 16 października. Pierwszy koncert o godz. 17, drugi o 19.30. Cena: 50 zł od osoby. Szczegóły na Facebooku organizatora. **AN**

Co jest grane?

LESSIE, WRÓĆ!

familijny, przygodowy

Historia najwierniejszego psa świata i jego niezwykłej podróży w poszukiwaniu domu i najlepszego kumpla. Dwunastolatek Flo i suczka Lassie są parą nierozłącznych przyjaciół. Niestety, tata chłopca traci pracę i cała rodzina musi przenieść się do małego mieszkania, gdzie psy nie są akceptowane. Zrozpaczony Flo, chcąc nie chcąc, musi rozstać się z Lassie. Pies zostaje oddany w ręce rozpieszczonej dziewczynki Priscilli. Jednak, gdy tylko nadarza się okazja, Lassie wykorzystuje szansę i ucieka.

CHEŁM

CKF ZORZA 13-16 września - godz. 15.45

TEŚCIOWIE

komedia

Czy wesele po odwołanym ślubie to przepis na katastrofę? Owszem. I to jaką! Dwie rodziny różni wszystko – pochodzenie, status, zawartość portfela, gust. Rodzice pana młodego i panny młodej początkowo są w szoku. Co takiego się stało? Kto zawinił? Co z weselem? Od słowa do słowa uprzejme uśmiechy zamienią się w publiczne pranie brudów. Aż wreszcie wybucha prawdziwa bomba…

CHEŁM

CKF ZORZA 13 i 15 września - godz. 20.30; 14 i 16 września - godz. 18

WCIELENI

horror

Bohaterką filmu jest młoda kobieta o imieniu Madison, którą od jakiegoś czasu paraliżują przerażające sny o brutalnych mordach. W czasie trwania takiego koszmaru nie może się ruszyć i czuje przeszywający całe ciało paniczny strach. Przerażanie kobiety potęguje się, gdy odkrywa, że nocne koszmary są w rzeczywistości czymś, co dzieje się naprawdę.

CHEŁM

CKF ZORZA 13 i 15 września - godz. 18, 14 i 16 września - godz. 20

eprasa.pl 5f2bb5b785

Człowieku, uzdrów się sam

W Wólce Rejowieckiej odbyły się w minionym tygodniu pierwsze warsztaty zielarskie z intuicyjnego tworzenia mieszanek ziołowych i nalewek leczniczych pod hasłem „Człowieku, uzdrów się sam, czyli zioła są wśród nas”.

Zorganizowała je **Ewa Czupryńska**, zielarka z wykształcenia oraz ponad 20-letniego zamiłowania do dzikich roślin, a od 6 lat zakochana po uszy frutarianka.

– Pochodzę z Wólki Rejowieckiej, tutaj mieszkałam i zbierałam swoje pierwsze zioła. Zainteresowałam się nimi, kiedy miałam 13 lat. Na początku nie miałam żadnej wiedzy i tylko jedną książkę o ziołach. Obrazki w niej były czarno-białe, więc trudno było na ich podstawie rozpoznawać zioła w naturalnym środowisku. Zbierałam zioła, ale ich nie stosowałam. Potem, żeby pogłębiać wiedzę, kupowałam książki

z kolorowymi ilustracjami, a w miarę rozkwitu internetu, gdy miałam 18-19 lat, stamtąd czerpałam informacje. Na poważnie wróciłam do swojej pasji, gdy moje zdrowie się posypało. Miałam 3 operacje na różne schorzenia. Lekarze mi powiedzieli, że mam taką przypadłość organizmu, że będą powracały. Wtedy postanowiłam, że kolejny raz nie poddam się żadnej operacji.

Podjęłam decyzję, że sama się uzdrowię – opowiada z przekonaniem pani Ewa. – Efekty kuracji ziołowej naprawdę są, dobrze się czuję, nie mam żadnych niepokojących objawów i powiem nieskromnie, że bardzo dobrze wyglądam, jak na swój wiek.

Na spotkanie z zielarką przyjechała duża grupa osób zainteresowanych poznawaniem tajników ziołolecznictwa, nie tylko z Lublina czy Chełma, ale także z Warszawy, Gdańska i Łodzi. Nie zabrakło też gości z zagranicy: Anglii i Niemiec. Dowiedzieli się m.in. jak zbierać zioła, kierując się ich kolorami i porą roku, jak stworzyć mieszkanki na różne dolegliwości. Podczas spaceru zielarskiego mieli okazję nazbierać ziół, a w czasie zajęć warsztatowych przygotować najprostsze mieszanki ziołowe i nalewki lecznicze.

Rafał przyjechał na warsztaty aż z Monachium. Chciał się dowiedzieć, jak zioła oddziałują na organizm. – Tajniki zielarstwa zgłębiam dopiero od roku. Stosowałem nalewki ziołowe, które bardzo pomogły mi na jelita. Przyjechałem się podszkolić, żeby samodzielnie zbierać zioła i robić mieszanki. Chce być pewny, że mam dobre składniki z pewnego źródła.

Ewa Maria, energoterapeutka z Krakowa: – Jestem w Polsce od roku, ale teraz nie będę korzystać z medycyny, którą przywiozłam z Chin. Bo medycyna, która nam najbardziej służy, jest wokół nas, w promieniu do 15 km. Jak mówił Castro „Jesteśmy w stanie wyleczyć się ziołami, które mamy wokół siebie”. Jestem bardzo zadowolona z udziału w tych warsztatach. Będę w stanie sama robić mieszanki, a wcześniej brałam je od swoich nauczycieli...

Anna Mucha Wiechoczek z Gdańska, „Szamanka porządku” mówi, że od kiedy spotkała Ewę Czupryńską, marzyła, żeby od niej się uczyć zielarstwa. I jej marzenie się spełniło. – Jakiś czas temu zainteresowałam się zdrowym odżywianiem i bardzo chciałam nauczyć się zbierać zioła. Na wykładzie Ewy, na którym byłam 15 sierpnia w okolicach Łodzi, bardzo się wzruszyłam, ona po prostu przyciągnęła mnie do siebie.

Ewa Czupryńska odkrywa na nowo zapomniane zioła lecznicze oraz stare receptury. Prowadzi wykłady i warsztaty online, w muzeum, na festiwalach w Polsce i zagranicą (Holandia, Niemcy). Obdarowuje ludzi swoimi mieszankami ziołowymi oraz nalewkami ziołowymi leczniczymi, prowadząc sprzedaż internetową. Udziela indywidualnych konsultacji online. Przyjmuję w swojej przestrzeni prywatnej osoby potrzebujące, oferuję też wizyty domowe.

– Piszę książkę o wyjątkowym połączeniu dzikich ziół i owoców, jako remedium na wszystkie bolączki. Będzie wydana w przyszłym roku. W naszym pięknym, zielarskim regionie będzie to druga książka w tej tematyce. Jest tam także o moich dwóch ulubionych ziołach: dziurawcu i piołunie. Dziurawiec działa nie tylko na jelita i układ pokarmowy. Nie mówi się o tym, że otwiera umysł, zmienia percepcję naszego postrzegania świata, ludzi i samego siebie. Piołun natomiast to zioło nieśmiertelności.

Pani Ewa propaguje styl życia w zgodzie z naturą. – Sensem mojej

pracy jest zaszczepienie w ludziach świadomości, że mogą zapobiec wielu chorobom, uleczyć się sami i nauczyć się, jak balansować wśród darów natury, jakimi są dzikie, naturalne zioła. Podchodzę do ziół w wyjątkowy, nietypowy sposób, wręcz pieszczotliwy, który określam mianem „intuicyjny”.

Kontakt: Ewa Czupryńska
Strona internetowa: herbalstory.eu
e-mail: ewa@herbalstory.eu
Facebook: Herbal Story / Zioła Są Wśród Nas
Telefon +48 515864382 lub Holandia/ Niemcy: +31 644167419

6191

Sprawdź boreliozę

POW. KRASNOSTAWSKI Jeśli chcesz sprawdzić, czy masz boreliozę i przeciwdziałać podstępnie rozwijającej się w organizmie chorobie, możesz skorzystać z bezpłatnych badań, organizowanych przez Samodzielny Publiczny Zakład Opieki Zdrowotnej w Krasnymstawie.

Propozycja jest skierowana do osób w wieku od 15 do 65 lat, które najpierw powinni się na badania zarejestrować. Można to zrobić telefonicznie pod numerem: 82 543 15 52.

Borelioza to najczęściej występująca choroba odkleszczowa. Do 48 godzin od momentu wbicia się kleszcza w skórę ryzyko zakażenia jest niewielkie, ale po 72 godzinach gwałtownie wzrasta. Dlatego tak ważne jest, by po powrocie z lasu czy łąki dokładnie obejrzeć całe ciało, bo chorobę wcześnie wykrytą można terapią antybiotykową całkowicie wyleczyć.

Skutki boreliozy, wywołanej ukąszeniem kleszcza, mogą być bardzo przykre: zaburzenia czucia, niedowłady, a także utrzymujące się przez wiele miesięcy i lat upośledzenie pamięci i koncentracji, w skrajnych przypadkach porażenia kończyn i poważne zaburzenia pracy serca, a nawet śmierć. **(apm)**

Nie czekaj - zbadaj piersi

REGION W najbliższym czasie prześwietlenie piersi w technice cyfrowej wykonać będą mogły mieszkanki trzech powiatów: chełmskiego, krasnostawskiego i włodawskiego. Kobiety zainteresowane badaniami już mogą się rejestrować.

We Włodawie badania będą wykonywane w poniedziałek (13 września) w godzinach 8-15. Mobilna pracownia zaparkuje przy urzędzie gminy, Aleja Jana Pawła II.

W środę (15 września) mammobus odwiedzi Krasnystaw. W godzinach 9-15 stać będzie przy Krasnostawskim Domu Kultury (ul. Okrzei).

Natomiast 23 września badania mogą wykonać mieszkanki gminy Ruda-Huta. Mammobus stanie przy Szkole Podstawowej (ul. Wójtowicza 9). Radiolodzy będą pracować w godz. 9-15.

Panie, które chcą zrobić mammografię w jednej z tych miejscowości, rejestrować się mogą pod numerem telefonu: 723 351 002 lub 723 351 003.

Badania są bezpłatne i dedykowane kobietom w wieku 50-69 lat, które nie miały wykonywanej mammografii w ciągu ostatnich dwóch lat lub otrzymały w ramach programu profilaktyki pisemne wskazanie do jej wykonania po 12 miesiącach z powodu obciążenia czynnikami ryzyka.

(opr. apm)

CENTRUM Logopedyczno-Terapeutyczne KROK PO KROKU Angelika Błaszczuk

Centrum Logopedyczno-Terapeutyczną „Krok Po Kroku” w Krasnymstawie zaprasza.

Zespół specjalistów dziecięcych zaprasza na konsultacje, terapie oraz zajęcia dla dzieci i młodzieży. Nasze Centrum to miejsce przyjazne dla dzieci w każdym wieku i ich rodziców.

W naszych gabinetach mogą Państwo spotkać się z:
• logopedą • neurologopedą • psychologiem • pedagogiem • tyflopedagogiem • surdopedagogiem • terapeutą ręki • terapeutą integracji sensorycznej (od października) • dietetykiem.

Oprócz konsultacji i terapii indywidualnej prowadzimy grupowe zajęcia Treningu Umiejętności Społecznych oraz zajęcia rytmiczne i logorytmiczne.

Długoletnie doświadczenie w pracy z dziećmi, zespołowy charakter naszej pracy a także wyróżniający każdego naszego specjalistę wachlarz supermocy takich jak empatia, kreatywność, zrozumienie czy pasja, pozwoliły nam stworzyć bezpieczną i przyjazną zmianom na lepsze przestrzeń dla dzieci i ich rodziców.

Jesteśmy tu, by razem z Wami krok po kroku rozwijać się ku lepszemu :)
Zapraszam do kontaktu: tel. 502 517 239
Krasnystaw, ul. PCK 10
Do zobaczenia!
6189

PRACOWNIA PROTETYCZNA
Technik dentystyczny
Jadwiga Branecka - Kania
pl. Kupiecki 10 (II piętro)
pon. - pt.: 10.00 - 16.00
Tel: 606 902 148
3658

LEK DENT Chełm ul. Wołyńska 32
Dr n.med. Krzysztof Wojewoda
Specjalista Ginekolog-Położnik zaprasza
wtorki środy piątki
USG i KTG (w ramach wizyty)
Kolposkopia
Rejestracja tel. 82 563 13 53, 82 565 13 53
4184

APTEKA pomocna
pn - pt 7:00 - 21:00
sob 8:00 - 21:00
ul. Szpitalna 40 Chełm
4749

GABINET ZDROWIA PSYCHICZNEGO
PRZYCHODNIA CENTRUM
Dr n. med. Marek Daniłosio
lekarz specjalista psychiatra psychoterapeuta
leczenie zaburzeń psychicznych u dorosłych, młodzieży, dzieci powyżej 6. roku życia
22-100 Chełm, ul. Szpitalna 47
tel. 661 666 401
www.przychodniacentrum.com
5657

Lek. med. Zbigniew Bąk
SPECJALISTA NEUROLOG
Chełm, ul. Zachodnia 41 (os. Gwarek)
Przyjmuje: poniedziałki, czwartki, od godz. 16.00
Rejestracja telefoniczna 82 564 30 74
3236

TESSA
www.rtg-usg.com.pl
lek. spec. radiolog Anna Hryszko
Cyfrowy Aparat RTG
Nowoczesny aparat USG, Doppler
USG ginekologiczne, położnicze, 4D
lek. spec. ginekolog - położnik Marek Lipiec
Czynne: pn-pt w godz. 8.00-18.00
soboty w godz. 9.00-12.00
CHEŁM, ul. KOLEJOWA 94
Dawna Spółdzielnia Inwalidów (Cukiernia)
82 565 40 68
82 549 19 09
1453

www.nzozlekdent.pl
LEK-DENT Chełm, ul. Wołyńska 32
lek. med. Tomasz Wojewoda
specjalista ginekolog-położnik zaprasza
poniedziałki - 16:00 - 18:00
KOMPLEKSOWA OPIEKA położnicza i ginekologiczna
USG, KTG i cytologia
Rejestracja tel. 82 563 13 53, 82 565 13 53
3061

APTEKA Na Deptaku
pn-pt 7:00 - 19:00
sob 7:00 - 17:00
ul. Lwowska 21/7 Chełm
3659

eprasa.pl 5f2bb5b785

TV PROGRAM super tydzień chełmski

Program telewizyjny 13.09 – 19.09.2021

Paryż może poczekać

TVP 2, sobota 18.09, godz. 23.20

Wydaje się, że życie Anne (Diane Lane), żony producenta filmowego, jest idealne. Ma ona bowiem bogatego męża (Alec Baldwin), któremu często towarzyszy w podróżach służbowych po całym świecie. Nic bardziej mylnego. Osamotniona kobieta wciąż zmaga się z nieobecnością zapracowanego partnera, a żar namiętności w ich małżeństwie dawno się wypalił. Pewnego dnia Jacques (Arnaud Viard) - bliski współpracownik Michaela, męża Anne - proponuje jej samochodową wycieczkę z Cannes do Paryża. Zaplanowana na siedem godzin podróż, niespodziewanie zmienia się w dwudniową wyprawę pełną pysznego jedzenia, wspaniałej muzyki oraz rodzącego się romansu dwóch spragnionych towarzystwa osób.

Robin Hood

TVN, piątek 17.09, godz. 22.00

1199 rok. Podczas krwawej bitwy łucznik Robin Longstride (Russell Crowe) jest świadkiem śmierci króla Ryszarda Lwie Serce (Danny Huston). Postanawia zakończyć służbę w armii i wrócić do Anglii. Razem z nim na powrót do ojczyzny decydują się: Mały John, Szkarłatny Will (Scott Grimes) i Allan A'Dayle (Alan Doyle). Po drodze przyjaciele widzą, jak sir Robert Loxley, który miał przewieźć koronę poległego władcy na dwór, zostaje napadnięty przez zdrajców. Na pomoc rycerzowi jest już za późno, jednak udaje im się zapobiec kradzieży. Wypełniając prośbę umierającego Loxleya byli żołnierze przekazują insygnia nowemu królowi, Janowi bez Ziemi. Następnie oddają miecz zmarłego rycerza jego ojcu. Okazuje się, że wdowa po sir Robercie, lady Marion, może stracić swoje włości. Chcąc pomóc kobiecie, Robin przyjmuje tożsamość Loxleya. Wkrótce zaczyna się buntować przeciwko coraz wyższym podatkom i wyzyskowi.

Kac Vegas III

TVN, sobota 18.09, godz. 21.45

Od wydarzeń w Tajlandii minęły dwa lata. Zakrapiane alkoholem wieczory kawalerskie i naprawianie skutków szaleństw nocy są już jedynie wspomnieniami. Phil, Stu i Doug wiodą dziś szczęśliwe rodzinne życie. Jedynym członkiem ekipy, któremu twarde stąpanie po ziemi wciąż przychodzi z ogromnym trudem, jest Alan. Po śmierci ojca przechodzi on załamanie nerwowe i jego osobliwe zachowania się nasilają. Zdesperowani bliscy proszą o pomoc jego dawnych kumpli. Alan jest gotów wyjechać do zamkniętego ośrodka leczenia uzależnień, kiedy dowiaduje się, że przewiozą go na miejsce kompani. Gdy tylko panowie ruszają w drogę, okazuje się, że nie potrzebują alkoholowej amnezji, by wpaść w tarapaty.

Smak zemsty. Peppermint

TVP 2, niedziela 19.09, godz. 21.00

Los Angeles. Riley North wiedzie szczęśliwe życie u boku męża Chrisa. Razem wychowują dziesięcioletnią córeczkę Carly. Pewnego dnia rodzina wybiera się do wesołego miasteczka, aby wspólnie świętować urodziny dziewczynki. Beztroską zabawę przerywa atak bandytów działających na zlecenie potężnego kartelu Garcia. Napastnicy oddają serię strzałów z przejeżdżającego samochodu. Bliscy Riley giną na miejscu. Zrozpaczona kobieta dąży do ukarania osób odpowiedzialnych za zbrodnię. Niebawem zabójcy zostają schwytani. Przekupiony sędzia podejmuje jednak decyzję o wypuszczeniu ich na wolność. Uznaje, że zebrany materiał dowodowy jest niewystarczający do wszczęcia procesu. Mija pięć lat. Policja odkrywa zwłoki trzech członków gangu.

Pięćdziesiąt twarzy Greya

TVN, niedziela 19.09, godz. 22.35

Studentka literatury, Anastasia Steele (Dakota Johnson), ma przeprowadzić wywiad z przedsiębiorcą i miliarderem, Christianem Greyem (Jamie Dornan). Jest zafascynowana przystojnym mężczyzną, jednak po spotkaniu z nim nie liczy na cokolwiek. Wkrótce Grey zjawia się w sklepie, w którym dorywczo pracuje Anastasia. Władczy i skryty, powoli zaczyna wciągać ją do swojego świata. Przygotowuje też dziewczynę do podpisania kontraktu, dzięki któremu będzie ona mogła zostać jego kochanką.

© www.telepress24.com ✉telepress24@gmail.com

TVP 1

5.15 **Przysięga (475) –** serial
6.05 **Elif (1046) –** serial
6.55 **Policzmy się dla Polski –** felieton
7.00 **Transmisja Mszy Świętej**
7.30 **Okiem Wiary –** magazyn
8.00 **Wiadomości, Pogoda**
8.15 **Kwadrans polityczny**
8.35 **Ranczo s.V (55) –** serial
9.35 **Komisarz Alex s.XIII (154) –** serial
10.35 **Ojciec Mateusz s.XXII (289) –** serial
11.25 **Remiza (5) –** serial
12.00 **Wiadomości**
12.10 **Agrobiznes**
12.35 **Magazyn Rolniczy**
12.50 **Klasztory Europy – żywe ośrodki duchowości. Nad wodami**
14.00 **Elif (1047) –** serial
15.00 **Wiadomości, Pogoda**
15.15 **Alarm! –** magazyn
15.35 **Gra słów. Krzyżówka –** teleturniej
16.05 **Przysięga (476) –** serial
17.00 **Teleexpress**
17.15 **Jaka to melodia?**
17.55 **Klan (3840) –** telenowela
18.20 **Remiza (6) –** serial
18.55 **Jeden z dziesięciu –** teleturniej
19.25 **Sport, Wiadomości, Pogoda**
20.10 **Alarm! –** magazyn
20.30 **Leśniczówka (411)–** serial
21.00 **58. KFPP w Opolu**
22.50 **Autor Solaris –** film dok.
23.55 **Alfie –** komediodramat , Wielka
HIT Brytania, USA, reż. Charles Shyer, wyk. Jude Law, Renee taylor, Jane Krakowski
1.50 **Archiwista (1) –** serial
2.50 **Oficer (2) – Ludzie z miasta –** serial
3.55 **Barbra Streisand – narodziny gwiazdy –** film dok.
4.55 **Notacje – Elżbieta Dzikowska. Polska to wspaniały kraj**

POLSAT

6.00 **Nowy dzień z Polsat News**
8.40 **Malanowski i Partnerzy**
9.40 **Sekrety rodziny**
10.40 **Dlaczego ja?**
11.40 **Gliniarze**
12.50 **Wydarzenia**
13.25 **Interwencja**
13.40 **Trudne sprawy**
14.40 **Dlaczego ja?**
15.50 **Wydarzenia, Pogoda**
16.15 **Interwencja**
16.30 **Na ratunek 112**
17.00 **Gliniarze**
18.00 **Pierwsza miłość**
18.50 **Wydarzenia, Sport, Pogoda**
19.25 **Gość Wydarzeń**
20.05 **Dancing with the Stars. Taniec z Gwiazdami**
22.10 **Love Island. Wyspa miłości**

23.10 **Pierwszy strzał –** thriller, Wielka
HIT Brytania, Kanada, USA, 2017, reż. Steven C. Miller, wyk. Bruce Willis, Hayden Christensen, Tyler Jon Olson, Magi Avila
- W celu nawiązania kontaktu ze swoim synem Dannym broker z Wall Street, Will, zabiera rodzinę na polowanie do domku w okolicy, w której dorastał. Podczas polowania z Dannym wyprawa przybiera śmiertelny obrót, gdy natykają się oni na kilku bandytów, a także są świadkami morderstwa jednego z kryminalistów. Will zostaje wplątany w napad na bank.
1.20 **Człowiek zasad –** film sensacyjny, USA, Rumunia, 2015
3.15 **Kabaretowa Ekstraklasa**
3.35 **Love Island. Wyspa miłości**

SUPER POLSAT

6.05 Wydarzenia wieczorne **6.45** SuperLudzie Extra **7.05** Psi patrol **8.05** Kung Fu Panda: Legenda o niezwykłości **8.35** Bąbelkowy świat gupików **9.05** Rycerka Nella **9.35** iCarly **10.00** SuperLudzie **10.30** Świat według Kiepskich **11.00** Nasz nowy dom **12.00** Niania **13.00** Kowalscy kontra Kowalscy **14.00** Przyjaciółki **15.00** TOP CHEF **16.30** Hell's Kitchen - Piekielna Kuchnia **18.00** Nasz nowy dom **19.00** Świat według Kiepskich **20.05** Parasol bezpieczeństwa - komedia sensacyjna, USA, 2003, reż. Dennis Dugan, wyk. Martin Lawrence, Steve Zahn, Eric Roberts, Colm Feore **22.00** Skąd wiesz? - komediodramat, USA, 2010, reż. James L. Brooks, wyk. Reese Witherspoon, Paul Rudd, Owen Wilson, Jack Nicholson **0.40** Kabaretowa Ekstraklasa **1.00** Miasto długów **2.00** Miasto długów **3.00** Gliniarze **4.00** Na ratunek 112

STOPKLATKA

6.00 Saszka - etiuda **6.25** Scena Śmiechu **7.30** Złotopolscy - serial **8.25** Plebania - serial **9.30** Allo, Allo - serial **10.05** Doktor Martin - serial **12.05** Diabli nadali - serial **13.05** Katastrofy w przestworzach **15.10** Atak meteorytów - film katastroficzny **16.50** Diabli nadali - serial **17.50** Wojny magazynowe **20.00** Batman - film sci - fi **22.40** Autostopowicz - thriller, USA **0.15** Bez litości sezon 1 - serial **2.05** Misja Afganistan - Pierwsza krew - serial

TVP 2

4.50 **Cafe piosenka –** talk - show
5.25 **Na dobre i na złe (748) – Dzień niespodzianek –** serial
6.25 **Doceniać życie –** reportaż
6.55 **Familiada –** teleturniej
7.30 **Pytanie na śniadanie –** pobudka
7.55 **Pytanie na śniadanie**
10.40 **Panorama**
10.50 **Pytanie na śniadanie**
11.25 **Rodzinka.pl s.VI (136) – Życie jest ciężkie –** serial
11.55 **Barwy szczęścia (2469) –** serial
12.30 **Koło fortuny –** teleturniej
13.15 **Kozacka miłość (179) –** serial
14.05 **Va Banque (272) –** teleturniej
14.35 **Na sygnale (1) –** serial fabularyzowany TVP, Polska, reż. Krzysztof Kasior, Leszek Korusiewicz, wyk. Wojciech Kuliński, Dariusz Wieteska, Konrad Darocha, Monika Mazur
15.10 **Górscy ratownicy (73) – Pięta Achillesa, cz. 1 –** serial
16.00 **Koło fortuny –** teleturniej
16.35 **Familiada –** teleturniej
17.15 **Promyk nadziei (108) –** serial
18.00 **Panorama**
18.20 **Va Banque (272) –** teleturniej
18.45 **Kozacka miłość (1810 –** serial
19.35 **Barwy szczęścia (2469) –** serial
20.10 **Barwy szczęścia (2470) –** serial
20.40 **Kulisy serialu**
20.55 **M jak miłość (1597) –** serial
21.55 **Wojenne dziewczyny s.III (32) –** serial
22.55 **Wojenne dziewczyny s.III (33) –** serial
23.50 **Siedem minut po północy –** dramat,
HIT Wielka Brytania, Hiszpania, USA, reż. J. A. Bayona, wyk. Sigourney Weaver, Felicity Jones, Lewis Macdougall
1.50 **Warto kochać (74) –** serial
2.45 **Sama przeciw wszystkim –** film fabularny, USA, reż. John Madden, wyk. Jessica Chastain, John Lithgow
5.00 **Zakończenie programu**

TVN

5.05 **Uwaga! –** program interwencyjny
5.20 **Nowa Maja w ogrodzie**
5.50 **Akademia ogrodnika**
6.00 **Ukryta prawda –** program obyczajowy
7.00 **Kuchenne rewolucje –** program kulinarno - rozrywkowy
8.00 **Dzień Dobry TVN –** magazyn
11.35 **Top 10 Playera**
11.45 **Ukryta prawda –** program obyczajowy
12.50 **Tajemnice miłości**
13.55 **Ukryta prawda –** program obyczajowy
16.00 **Kuchenne rewolucje –** program kulinarno - rozrywkowy
17.00 **Tajemnice miłości**
18.00 **Ukryta prawda –** program obyczajowy
19.00 **Fakty, Sport, Pogoda**
19.55 **Uwaga! –** program interwencyjny
20.10 **Doradca smaku**
20.15 **Na Wspólnej –** serial
20.55 **Milionerzy**
21.30 **Chyłka – Inwigilacja –** serial

22.30 **Londyn w ogniu –** film sensa-
HIT cyjny, USA, Wielka Brytania, Bułgaria 2016, reż. Babak Najafi, wyk. Gerard Butler, Aaron Eckhart, Morgan Freeman, Radha Mitchell, Angela Bassett, Alon Aboutboul, Melissa Leo
0.35 **Co za tydzień –** magazyn
1.20 **Wewnętrzny wróg –** serial
2.25 **Uwaga! –** program interwencyjny
2.45 **NOC Magii**
4.05 **Kto was tak urządził**
4.35 **Kto was tak urządził**
5.05 **Kto was tak urządził**

TVP SPORT

6.10 Lekkoatletyka - mityng World Athletics Continental Tour - ISTAF Berlin **8.20** Żużel - Drużynowe MŚ juniorów, Bydgoszcz **10.25** Kolarstwo szosowe - ME, Trentino - wyścig elity mężczyzn **12.25** Wyścigi konne - Irish Champions Weekend, Curragh - relacja **13.25** Piłka nożna - e - WinnerL 2.liga, 8.kolejka. Stal Rzeszów - Radunia Stężyca **15.25** Piłka nożna - PKO Ekstraklasa, 7.kolejka. Śląsk Wrocław - Legia Warszawa **17.30** Żużel - Korona Bolesława Chrobrego, Gorzów **17.35** Żużel - Korona Bolesława Chrobrego, Gorzów **20.00** Żużel - Korona Bolesława Chrobrego, Gorzów **20.10** Kolarstwo szosowe - Mistrzostwa Europy, Trentino - wyścig elity kobiet **21.15** Gol **22.05** Gol **23.00** Sportowy wieczór **23.40** Boks - Gala KnockOut Boxing Night 17, cz. 2 - Mrągowo - walka wieczoru. M. Masternak - M. Ali Bayat Farid

TV 4

7.00 Strażnik Teksasu **8.00** Nasz nowy dom **9.00** Pierwsza miłość **9.50** Kochane pieniądze - serial **10.50** Hardkorowy lombard **11.50** Pamiętniki z wakacji **12.50** STOP Drogówka **14.55** Gwiazdy Kabaretu **15.55** Hardkorowy lombard **17.00** Policjantki i Policjanci **18.00** Kochane pieniądze - serial **19.00** Policjantki i Policjanci **20.00** Święty - serial **20.30** Sprawiedliwi - Wydział Kryminalny **21.40** Walka z cieniem: Ostatnia runda - film sensacyjny

PONIEDZIAŁEK, 13.09

TVN 7

5.55 **Szkoła –** serial
7.00 **Szpital –** program obyczajowy
8.00 **Ukryta prawda –** program obyczajowy
9.00 **Ukryta prawda –** program obyczajowy
11.00 **Rozwód. Walka o wszystko**
12.00 **Szpital –** program obyczajowy
13.00 **Szkoła –** serial
14.00 **Sąd rodzinny –** program sądowy
15.00 **Sędzia Anna Maria Wesołowska**
16.00 **Ukryta prawda –** program obyczajowy
17.00 **19 + –** serial
17.35 **Brzydula –** serial
18.15 **Idealna niania**
19.00 **19 + –** serial
19.30 **Papiery na szczęście**
20.00 **Brzydula –** serial
20.30 **Hotel Paradise**
21.35 **Testosteron –** komedia, Polska
HIT 2007, reż. Andrzej Saramonowicz, Tomasz Konecki, wyk. Piotr Adamczyk, Borys Szyc, Maciej Stuhr, Krzysztof Stelmaszyk, Cezary Kosiński, Tomasz Karolak, Tomasz Kot
0.05 **Ostatni dom po lewej –** horror, USA 2009, reż. Dennis Iliadis, wyk. Sara Paxton, Garret Dillahunt, Spencer Treat Clark, Riki Lindhome, Monica Potter
2.25 **Trzy noce z duchami**
3.30 **NOC Magii**

PULS

6.00 **Zbuntowany anioł –** telenowela
7.00 **Zbuntowany anioł –** telenowela
8.00 **Lombard: Życie pod zastaw –** serial
11.00 **Zbuntowany anioł –** telenowela
12.00 **Zaklinaczka duchów –** serial
13.00 **Zaklinaczka duchów –** serial
14.00 **Lombard: Życie pod zastaw –** serial
16.00 **Rodzinny interes –** serial
17.00 **Rodzinny interes –** serial
18.00 **Lombard: Życie pod zastaw –** serial
20.00 **Ucieczka z piekła –** thriller, USA,
HIT Tajlandia 2015, reż. John Erick Dowdle, wyk. Lake Bell, Owen Wilson, Pierce Brosnan, Sterling Jerins
22.00 **Cudzoziemiec –** film sensacyjny, Wielka Brytania, Chiny 2017, reż. Martin Campbell, wyk. Dermot Crowley, Jackie Chan, Orla Brady, Pierce Brosnan
0.10 **Outlander –** film przygodowy, USA 2008, reż. Howard McCain, wyk. Aidan Devine, Jack Huston, Jim Caviezel, John Hurt, Ron Perlman, Sophia Myles
2.35 **Taki jest świat**
3.15 **Rodzinny interes –** serial
4.15 **Z archiwum policji**
5.00 **Rodzinny interes –** serial

TRWAM

11.15 100 cudownych miejsc na świecie **11.30** Przyroda w Obiektywie **11.45** Kolory Świętości **11.50** Święty na każdy dzień **12.00** Anioł Pański **12.03** Informacje dnia **12.20** Mojżesz - 10 przykazań **13.20** Niezwykłości przyrody **13.30** Msza święta **14.20** 100 cudownych miejsc na świecie **14.30** Orędzie na trudne czasy **15.40** Pocztówka z Indii **15.50** Ma się rozumieć **16.00** Informacje dnia **16.10** 100 cudownych miejsc na świecie **16.20** Nie przelewaj **16.45** Papież Franciszek na Słowacji **17.30** Spotkanie Rodziny Radia Maryja **19.25** Powstanie Warszawskie **19.30** Opowieści Starego Testamentu **20.00** Informacje dnia **20.20** Różaniec **20.50** Święty na każdy dzień **21.00** Apel Jasnogórski **21.20** Informacje dnia **21.40** Polski Punkt Widzenia **22.00** Mojżesz - 10 przykazań **23.00** Fatima **23.15** Polacy w bitwie o Anglię **23.55** Kolory Świętości

TTV

5.00 Paloma - serial **6.05** Express - informacje **6.20** DeFacto **7.00** Ukryta prawda - program obyczajowy **8.00** Królowe życia - serial **8.45** Sędzia Anna Maria Wesołowska **9.45** Sędzia Anna Maria Wesołowska **10.40** Gogglebox. Przed telewizorem **11.35** Kartoteka **12.40** Damy i wieśniaczki. Ukraina **13.55** Królowe życia - serial **14.35** Paloma - serial **15.45** Express - informacje **16.05** Królowe życia - serial **16.35** Gogglebox. Przed telewizorem **17.45** Express - informacje **18.05** Usterka **18.35** Złomowisko PL **19.45** Express - informacje **20.05** Walk the Line. Prosto do celu **20.55** Najgorsze polskie tatuaże **21.45** Express - informacje **22.00** Gogglebox. Przed telewizorem **23.00** Gogglebox. Przed telewizorem **0.00** Bracia Collins biorą się do roboty **1.00** Najgorsze polskie tatuaże **1.45** 10 zadań specjalnych Michela Morana **2.15** DeFacto. Lifestyle

TV6

6.00 TOP 10 - Lista przebojów **7.00** Słoneczny patrol **8.00** Słoneczny patrol **9.00** Kobra - oddział specjalny **11.05** Galileo **12.05** Miodowe lata **14.00** Policjantki i Policjanci **15.00** Detektywi w akcji **16.00** Septagon **17.00** Gliniarz i prokurator **18.05** Miodowe lata **20.00** Galileo **21.00** CSI: Kryminalne zagadki Nowego Jorku **23.00** Sprawiedliwi - Wydział Kryminalny **0.00** Hawaje 5 - 0 **1.00** STOP Drogówka **2.00** Bumerang **2.30** SuperLudzie Extra

eprasa.pl 5f2bb5b785

TVP 1

5.15 Przysięga (476) - serial
6.05 Elif (1047) - serial
7.00 Transmisja Mszy Świętej
7.30 Kościół z bliska
8.00 Wiadomości, Pogoda
8.15 Kwadrans polityczny
8.35 Ranczo s.V (56) - Amerykańska baza - serial
9.35 Komisarz Alex s.XIII (155) - Co mówią kości - serial
10.35 Ojciec Mateusz s.XXII (290) - Stalkerka - serial
11.25 Remiza (6) - serial
12.00 Wiadomości
12.10 Agrobiznes
12.35 Magazyn Rolniczy
12.50 Klasztory Europy - żywe ośrodki duchowości. Budowle niezwykłe
14.00 Elif (1048) - serial
14.50 Policzmy się dla Polski
15.00 Wiadomości, Pogoda
15.15 Alarm! - magazyn
15.35 Gra słów. Krzyżówka - teleturniej
16.05 Przysięga (477) - serial
17.00 Teleexpress
17.15 Jaka to melodia?
17.55 Klan (3841) - telenowela
18.20 Remiza (7) - serial
18.55 Jeden z dziesięciu - teleturniej
19.25 Sport, Wiadomości, Pogoda
20.10 Alarm! - magazyn
20.30 Leśniczówka (412) - serial
21.00 Pełny obraz - Mierzeja Wiślana - cykl dok.
21.55 Magazyn Ekspresu Reporterów
23.00 Ocaleni - reality show
0.00 Magazyn śledczy
0.35 Podziemny krąg - dramat, USA, reż. David Fincher, wyk. Brad Pitt, Helena Bonham Carter, Meat Loaf
3.00 Strażacy s.I (2) - serial
3.50 Magazyn Ekspresu Reporterów
4.50 Notacje - Emilia Krakowska. Smak życia - cykl dok.
5.05 Zakończenie dnia

TVP 2

5.30 Na dobre i na złe (749) - Kubeł zimnej wody - serial
6.25 Luteranie w Cieplicach. Szkic historii - reportaż
6.55 Familiada - teleturniej
7.30 Pytanie na śniadanie - pobudka
7.55 Pytanie na śniadanie
10.40 Panorama
10.50 Pytanie na śniadanie
11.25 Rodzinka.pl s.VI (137) - Płoną góry, płoną lasy - serial
11.55 Barwy szczęścia (2470) - serial
12.30 Koło fortuny - teleturniej
13.15 Kozacka miłość (180) - serial
14.05 Va Banque (273) - teleturniej
14.35 Na sygnale (2) - serial
15.10 Górscy ratownicy (74) - Pięta Achillesa, cz. 2 - serial
16.00 Koło fortuny - teleturniej
16.35 Familiada - teleturniej
17.15 Promyk nadziei (109) - serial
18.00 Panorama
18.20 Va Banque (274) - teleturniej
18.45 Kozacka miłość (181) - serial
19.35 Barwy szczęścia (2470) - serial
20.10 Barwy szczęścia (2471) - serial
20.40 Kulisy serialu
20.55 M jak miłość (1598) - serial
21.55 Wojenne dziewczyny s.III (34) - serial
22.55 Wojenne dziewczyny s.III (35) - serial
23.50 Wyszyński. Wróg nr 1 - film dok.
1.00 Pitbull. Nowe porządki - film sensacyjny, Polska, reż. Patryk Vega, wyk. Andrzej Grabowski, Piotr Stramowski, Bogusław Linda, Maja Ostaszewska, Agnieszka Dygant, Beata Kawka, Krzysztof Czeczot
3.20 Elizabethtown - komedia, USA, reż. Cameron Crowe, wyk. Orlando Bloom, Kirsten Dunst, Susan Sarandon, Alec Baldwin
5.20 Zakończenie programu

WTOREK, 14.09

TVN 7

5.55 Szkoła - serial
7.00 Szpital - program obyczajowy
8.00 Ukryta prawda - program obyczajowy
9.00 Ukryta prawda - program obyczajowy
10.00 Ukryta prawda - program obyczajowy
11.00 Rozwód. Walka o wszystko
12.00 Szpital - program obyczajowy
13.00 Szkoła - serial
14.00 Sąd rodzinny - program sądowy
15.00 Sędzia Anna Maria Wesołowska
16.00 Ukryta prawda - program obyczajowy
17.00 19 + - serial
17.35 Brzydula - serial
18.15 Idealna niania
19.00 19 + - serial
19.30 Papiery na szczęście
20.00 Brzydula - serial
20.30 Hotel Paradise
21.35 HIT Zamieć - film sensacyjny, USA, Francja, Kanada 2009, reż. Dominic Sena, wyk. Kate Beckinsale, Gabriel Macht, Tom Skerritt, Columbus Short, Alex O'Loughlin
23.50 Siostry - komedia, USA 2015, reż. Jason Moore, wyk. Tina Fey, Amy Poehler, Maya Rudolph, James Brolin, Dianne Wiest, John Cena
2.20 Zbrodnie, które wstrząsnęły Ameryką
3.30 NOC Magii

PULS

6.00 Zbuntowany anioł - telenowela
7.00 Zbuntowany anioł - telenowela
8.00 Lombard: Życie pod zastaw - serial
9.00 Lombard: Życie pod zastaw - serial
11.00 Zbuntowany anioł - telenowela
12.00 Zaklinaczka duchów - serial
13.00 Zaklinaczka duchów - serial
14.00 Lombard: Życie pod zastaw - serial
16.00 Rodzinny interes - serial
17.00 Rodzinny interes - serial
18.00 Lombard: Życie pod zastaw - serial
20.00 HIT Niepokonani - dramat przygodowy, USA 2010, reż. Peter Weir, wyk. Colin Farrell, Ed Harris, Jim Sturgess, Saoirse Ronan
22.40 Jeniec: Tak daleko jak nogi poniosą - dramat wojenny, Niemcy 2001, reż. Hardy Martins, wyk. Anatoly Kotenyov, Bernhard Bettermann, Irina Pantaeva, Iris Böhm, Michael Mendl
1.05 Rodzinny interes - serial
2.05 Na jedwabnym szlaku
2.50 Wojciech Cejrowski. Boso
3.30 Na jedwabnym szlaku
3.55 Na jedwabnym szlaku
4.35 Z archiwum policji
5.00 Rodzinny interes - serial

POLSAT

6.00 Nowy dzień z Polsat News
8.40 Malanowski i Partnerzy
9.40 Sekrety rodziny
10.40 Dlaczego ja?
11.40 Gliniarze
12.50 Wydarzenia
13.25 Interwencja
13.40 Trudne sprawy
14.40 Dlaczego ja?
15.50 Wydarzenia, Pogoda
16.15 Interwencja
16.30 Na ratunek 112
17.00 Gliniarze
18.00 Pierwsza miłość
18.50 Wydarzenia, Sport, Pogoda
19.25 Gość Wydarzeń
20.05 Ninja Warrior Polska
22.10 Love Island. Wyspa miłości

23.25 HIT X - Men 2 - film sci - fi, USA, 2003, reż. Bryan Singer, wyk. Halle Berry, Famke Janssen, Patrick Stewart, Rebecca Romijn - Stamos - Wzrasta napięcie w stosunkach pomiędzy mutantami, a ludźmi. Do zaostrzenia konfliktu przyczynia się bezprecedensowy atak nieznanego mutanta na prezydenta Stanów Zjednoczonych. W jego wyniku prezydent udziela specjalnych uprawnień generałowi Williamowi Strykerowi, który wypowiada wojnę mutantom i atakuje szkołę Charlesa Xaviera.
2.00 W ciemność: Star Trek - film sci - fi, USA, 2013, reż. J.J. Abrams, wyk. Chris Pine, Zachary Quinto, Zoe Saldana, Karl Urban
4.40 Disco Gramy
5.45 Telezakupy TV Okazje

TVN

5.40 Uwaga! - program interwencyjny
6.00 Ukryta prawda - program obyczajowy
7.00 Kuchenne rewolucje - program kulinarno - rozrywkowy
8.00 Dzień Dobry TVN - magazyn
11.35 Doradca smaku
11.45 Ukryta prawda - program obyczajowy
12.50 Tajemnice miłości
13.55 Ukryta prawda - program obyczajowy
14.55 Ukryta prawda - program obyczajowy
16.00 Kuchenne rewolucje - program kulinarno - rozrywkowy
17.00 Tajemnice miłości
18.00 Ukryta prawda - program obyczajowy
19.00 Fakty, Sport, Pogoda
19.55 Uwaga! - program interwencyjny
20.10 Doradca smaku

20.15 Na Wspólnej - serial
20.55 Milionerzy
21.30 Ślub od pierwszego wejrzenia
22.30 Kuba Wojewódzki
23.30 Superwizjer - magazyn reporterów
0.05 Chyłka - Inwigilacja - serial
1.05 W garniturach - serial
2.05 Uwaga! - program interwencyjny
2.25 NOC Magii
3.45 Kto was tak urządził
4.20 Kto was tak urządził

TRWAM

13.30 Msza święta **14.20** 100 cudownych miejsc na świecie **14.30** Cudowne przejście przez Morze Czerwone **15.30** Syria **15.50** Ma się rozumieć **16.00** Papież Franciszek na Słowacji **16.30** Fryderyk Chopin i jego muzyka **17.00** Papież Franciszek na Słowacji **17.10** Prosto o gospodarce **17.30** XX Rajd Katyński **17.55** Poczet Wielkich Polaków **18.00** Anioł Pański **18.05** Informacje dnia **18.15** Rozmowy niedokończone **19.25** Powstanie Warszawskie **19.30** Poznajemy Polskę **19.45** Modlitwa z telefonicznym udziałem dzieci **20.00** Informacje dnia **20.20** Różaniec **20.50** Święty na każdy dzień **21.00** Apel Jasnogórski **21.20** Informacje dnia **21.40** Polski Punkt Widzenia **22.00** Mojżesz - 10 przykazań **22.50** Kolory Świętości **23.00** "Krzyżu Święty, nade wszystko!" Historia krzyża św. Jana Pawła II **23.50** Misyjna Eucharystia w Gahunga

SUPER POLSAT

6.05 Wydarzenia wieczorne **6.45** SuperLudzie Extra **7.05** Psi patrol **8.05** Kung Fu Panda: Legenda o niezwykłości **8.35** Bąbelkowy świat gupików **9.05** Rycerka Nella **9.35** iCarly **10.00** SuperLudzie **10.30** Świat według Kiepskich **11.00** Nasz nowy dom **12.00** Niania **13.00** Kowalscy kontra Kowalscy **14.00** Przyjaciółki **15.00** TOP CHEF **16.30** Hell's Kitchen - Piekielna Kuchnia **18.00** Nasz nowy dom **19.00** Świat według Kiepskich **20.05** Jerry Maguire - film obyczajowy, USA, 1996, reż. Crowe Cameron, wyk. Tom Cruise, Cuba Gooding Jr, Renée Zellweger, Kelly Preston **22.55** Miłość na zamówienie - komedia romantyczna, USA, 2006, reż. Tom Dey, wyk. Matthew McConaughey, Sarah Jessica Parker, Zooey Deschanel, Bradley Cooper **1.00** Miasto długów **2.00** Miasto długów **3.00** Gliniarze **4.00** Na ratunek 112 **4.30** Na ratunek 112

TVP SPORT

6.10 Piłka nożna - Eliminacje MŚ 2022, Warszawa. Polska - Albania **7.00** Piłka nożna - Eliminacje MŚ 2022, Warszawa. Polska - Albania **8.20** Żużel - Korona Bolesława Chrobrego, Gorzów **10.30** Piłka nożna - Ekstraliga kobiet, 5.kolejka. **12.30** Piłka nożna - AMP futbol - Mistrzostwa Europy, Kraków. Polska - Ukraina **13.55** Skoki Narciarskie - Skoki narciarskie - Letnie GP - Czajkowski - konkurs indywidualny mężczyzn **15.45** Gol **16.35** Gol **17.30** Piłka nożna - AMP futbol - Mistrzostwa Europy, Kraków. Polska - Szkocja **17.55** Piłka nożna - AMP futbol - Mistrzostwa Europy, Kraków. Polska - Szkocja **19.50** Transmisja **22.00** Sportowy Wieczór **22.40** Boks - Gala PZB Suzuki Boxing Night 7 - Kielce - podsumowanie **0.55** Boks - Megafights **3.35** Sporty walki - Gala MMA ONE Championship - Dangal II, Singapur **5.20** Zakończenie dnia

TTV

5.00 Paloma - serial **6.05** Express - informacje **6.20** DeFacto **7.00** Ukryta prawda - program obyczajowy **8.00** Królowe życia - serial **8.45** Sędzia Anna Maria Wesołowska **9.45** Sędzia Anna Maria Wesołowska **10.40** Gogglebox. Przed telewizorem **11.35** Kartoteka **12.40** Damy i wieśniaczki. Ukraina **13.55** Królowe życia - serial **14.35** Paloma - serial **15.45** Express - informacje **16.05** Królowe życia - serial **16.35** Gogglebox. Przed telewizorem **17.45** Express - informacje **18.05** Usterka **18.35** Złomowisko PL **19.45** Express - informacje **20.05** Walk the Line. Prosto do celu **20.55** Najgorsze polskie tatuaże **21.45** Express - informacje **22.00** Nic do ukrycia **23.00** Walk the Line. Prosto do celu **23.50** Usterka **0.20** Usterka **0.50** DeFacto Extra **1.20** DeFacto Extra **1.50** To tylko kilka dni **2.50** Królowe życia - serial **4.20** 10 zadań specjalnych Michela Morana

STOPKLATKA

6.00 Porachunki - etiuda **6.10** Kura - etiuda **6.25** Scena Śmiechu **7.30** Złotopolscy - serial **8.30** Plebania - serial **9.30** Allo, Allo - serial **10.05** Doktor Martin - serial **12.05** Diabli nadali - serial **13.05** Katastrofy w przestworzach **15.15** Wybuch - thriller sci - fi, USA **16.50** Diabli nadali - serial **17.50** Wojny magazynowe **20.00** Nigdy nie mów nigdy - komedia romantyczna, Polska **22.10** Inkarnacja - thriller, USA **0.25** Żyleta - film sensacyjny, USA

TV 4

6.00 Gliniarz i prokurator **7.00** Strażnik Teksasu **8.00** Nasz nowy dom **9.00** Pierwsza miłość **9.50** Kochane pieniądze - serial **10.50** Hardkorowy lombard **11.50** Pamiętniki z wakacji **12.50** STOP Drogówka **14.55** Gwiazdy Kabaretu **15.55** Hardkorowy lombard **17.00** Policjantki i Policjanci **18.00** Kochane pieniądze - serial **19.00** Policjantki i Policjanci **20.00** Święty - serial **20.30** Sprawiedliwi - Wydział Kryminalny **21.40** Ocalenie - thriller, Kanada, 2015

TV6

6.00 TOP 10 - Lista przebojów **7.00** Słoneczny patrol **9.00** Kobra - oddział specjalny **10.00** Kobra - oddział specjalny **11.05** Galileo **12.05** Miodowe lata **14.00** Policjantki i Policjanci **15.00** Detektywi w akcji **16.00** Septagon **17.00** Gliniarz i prokurator **18.05** Miodowe lata **20.00** Galileo **21.00** CSI: Kryminalne zagadki Nowego Jorku **23.00** Sprawiedliwi - Wydział Kryminalny **0.00** Hawaje 5 - 0 **1.00** STOP Drogówka **2.00** Bumerang **2.30** SuperLudzie Extra

TVP 1

5.15 Przysięga (477) - serial
6.05 Elif (1048) - serial
7.00 Transmisja Mszy Świętej
7.30 Rodzinny ekspres - Róża Czacka, błogosławiona naszych czasów
8.00 Wiadomości, Pogoda
8.15 Kwadrans polityczny
8.35 Ranczo s.V (57) - Człowiek z Rio - serial
9.35 Magia polskiej przyrody. Turkusowy Wojownik - Zimorodek
10.00 Transmisja Mszy Świętej
12.35 Rok w ogrodzie Extra - magazyn
12.50 Klasztory Europy - żywe ośrodki duchowości. Miejsca pielgrzymkowe - cykl dok.
14.00 Elif (1049) - serial
14.45 Policzmy się dla Polski
15.00 Wiadomości, Pogoda
15.15 Alarm! - magazyn
15.35 Gra słów. Krzyżówka - teleturniej
16.05 Przysięga (478) - serial
17.00 Teleexpress
17.15 Jaka to melodia?
17.55 Klan (3842) - telenowela
18.20 Remiza (8) - serial
18.55 Jeden z dziesięciu - teleturniej
19.25 Sport, Wiadomości, Pogoda
20.10 Alarm! - magazyn
20.30 Leśniczówka (413) - serial
21.00 HIT Ocalona - film sensacyjny, USA, reż. James McTeigue, wyk. Pierce Brosnan, Milla Jovovich, Parker Sawyers, Dylan McDermott
22.50 Historia bez tajemnic - Jak istnieje Świat. O Romanie Ingardenie - film dok.
23.55 Cena zemsty - film akcji, USA, reż. Sam Irvin, wyk. Nicky Whelan, Heather Morris, Ashley Rickards
1.30 Tajemnica twierdzy szyfrów (2) - serial
2.30 Pogoda na piątek (15) - serial
3.15 wojsko - polskie.pl (168) - reportaż
3.40 Terytorialsi
3.55 Summa - film dok.
4.50 Zakończenie dnia

TVP 2

5.30 Na dobre i na złe (750) - Krew z krwi - serial
6.25 Sprawiedliwi Wśród Narodów Świata - reportaż
6.55 Familiada - teleturniej
7.30 Pytanie na śniadanie - pobudka
7.55 Pytanie na śniadanie
10.40 Panorama
10.50 Pytanie na śniadanie
11.25 Rodzinka.pl s.VI (138) - Nowocześni dziadkowie - serial
11.55 Barwy szczęścia (2471) - serial
12.30 Koło fortuny - teleturniej
13.15 Kozacka miłość (181) - serial
14.05 Va Banque (273) - teleturniej
14.35 Na sygnale (3) - serial
15.10 Górscy ratownicy (75) - Tabula rasa, cz. 1 - serial
16.00 Koło fortuny - teleturniej
16.35 Familiada - teleturniej
17.15 Promyk nadziei (109) - serial
18.00 Panorama
18.20 Va Banque (274) - teleturniej
18.45 Kozacka miłość (182) - serial
19.35 Barwy szczęścia (2471) - serial
20.10 Barwy szczęścia (2472) - serial
20.40 Kulisy serialu
20.55 Na dobre i na złe (814) - Czyj ty jesteś? - serial
21.55 Wojenne dziewczyny s.III (36) - serial
22.50 The Voice of Poland s. XII - kulisy
22.55 Wojenne dziewczyny s.III (37) - serial
23.55 HIT Miłość w spadku - film obyczajowy, USA, reż. Charlie Vaughn, wyk. Heather McComb, Paul Greene, Lexi Giovagnoli
1.30 Hotel Vidago Palace (2) - serial
2.35 Defilada zwycięzców - film dok.
3.35 Afganistan, poraniony kraj - film dokumentalny
4.35 Pod wspólnym niebem (11) - Para - psychologia - serial
5.10 Zakończenie dnia

POLSAT

6.00 Nowy dzień z Polsat News
8.40 Malanowski i Partnerzy
9.40 Sekrety rodziny
10.40 Dlaczego ja?
11.40 Gliniarze
12.50 Wydarzenia
13.25 Interwencja
13.40 Trudne sprawy
14.40 Dlaczego ja?
15.50 Wydarzenia, Pogoda
16.15 Interwencja
16.30 Na ratunek 112
17.00 Gliniarze
18.00 Pierwsza miłość
18.50 Wydarzenia, Sport, Pogoda
19.25 Gość Wydarzeń
20.05 Family Food Fight - Pojedynek na smaki
21.05 Komisarz Mama
22.10 Love Island. Wyspa miłości

23.25 HIT Negocjator - thriller sensacyjny, USA, Niemcy, 1998, reż. F. Gary Gray, wyk. Samuel L. Jackson, J.T. Walsh, Kevin Spacey, David Morse - Danny Roman jest najlepszym policyjnym negocjatorem w Chicago. W wyniku intrygi, zostaje jednak oskarżony o zamordowanie swojego kolegi i zdefraudowanie pieniędzy z policyjnego funduszu. Zdesperowany Danny postanawia zabarykadować się wraz z zakładnikami w policyjnym budynku i udowodnić swoją niewinność.
2.20 Stary, gdzie moja bryka? - komedia, USA, 2000, reż. Danny Leiner, wyk. Ashton Kutcher, Seann William Scott, Jennifer Garner, Marla Sokoloff

TVN

5.40 Uwaga! - program interwencyjny
6.00 Ukryta prawda - program obyczajowy
7.00 Kuchenne rewolucje - program kulinarno - rozrywkowy
8.00 Dzień Dobry TVN - magazyn
11.35 Doradca smaku
11.45 Ukryta prawda - program obyczajowy
12.50 Tajemnice miłości
13.55 Ukryta prawda - program obyczajowy
14.55 Ukryta prawda - program obyczajowy
16.00 Kuchenne rewolucje - program kulinarno - rozrywkowy
17.00 Tajemnice miłości
18.00 Ukryta prawda - program obyczajowy
19.00 Fakty, Sport, Pogoda
19.55 Uwaga! - program interwencyjny
20.10 Doradca smaku
20.15 Na Wspólnej - serial
20.55 Milionerzy
21.30 Top Model

23.00 HIT Oszukać przeznaczenie - horror, USA 2000, reż. James Wong, wyk. Devon Sava, Ali Larter, Kerr Smith, Tony Todd, Kerr Smith
1.10 Superwizjer - magazyn reporterów
1.45 Uwaga! - program interwencyjny
2.05 NOC Magii
3.30 Kto was tak urządził
4.05 Kto was tak urządził
4.35 Kto was tak urządził

SUPER POLSAT

6.05 Wydarzenia wieczorne **6.45** SuperLudzie Extra **7.05** Psi patrol **8.05** Kung Fu Panda: Legenda o niezwykłości **8.35** Bąbelkowy świat gupików **9.05** Rycerka Nella **9.35** iCarly **10.00** SuperLudzie **10.30** Świat według Kiepskich **11.00** Nasz nowy dom **12.00** Niania **13.00** Kowalscy kontra Kowalscy **14.00** Przyjaciółki **15.00** TOP CHEF **16.30** Hell's Kitchen - Piekielna Kuchnia **18.00** Nasz nowy dom **19.00** Świat według Kiepskich **20.05** Jak stracić chłopaka w 10 dni - komedia romantyczna, USA, Niemcy, 2003, reż. Donald Petrie, wyk. Kate Hudson, Matthew McConaughey, Adam Goldberg, Thomas Lennon **22.35** Martwy punkt - film kryminalny, USA, reż. Brian Klemesrud, wyk. Elizabeth Tulloch, Michael Eklund, Gil Bellows, Brit Shaw **0.30** Miasto długów **1.30** Miasto długów **2.30** Gliniarze **3.30** Na ratunek 112 **4.00** Na ratunek 112

TVP SPORT

6.10 Piłka nożna - Eliminacje Mistrzostw Świata Katar 2022. San Marino - Polska **8.20** Lekkoatletyka - mityng World Athletics Continental Tour - Gala del Castelli, Bellinzona **10.30** Piłka nożna - PKO Ekstraklasa, 7.kolejka. Śląsk Wrocław - Legia Warszawa **12.30** Piłka nożna - AMP futbol - ME, Polska - Szkocja **13.50** Pełnosprawni **14.25** Wyścigi konne **15.25** Żużel - Korona Bolesława Chrobrego, Gorzów **17.35** Piłka nożna - AMP futbol - ME. Polska - Hiszpania **19.45** 4 - 4 - 2 magazyn piłkarski **20.15** Magazyn tematyczny **20.45** Piłka nożna - Futsal - mecz towarzyski, Bydgoszcz. Polska - Brazylia **22.00** Sportowy Wieczór **22.40** Boks - Gala w Hamburgu. Kossobutskiy - Dawejko - podsumowanie **0.55** Boks - Megafights **3.35** Sporty walki - MMA - Bellator, Uncasville, USA **5.20** Zakończenie dnia

STOPKLATKA

6.00 Jaskinia żółwi - etiuda **6.20** Scena Śmiechu **7.25** Złotopolscy - serial **8.30** Plebania - serial **9.30** Allo, Allo - serial **10.05** Doktor Martin - serial **12.05** Diabli nadali - serial **13.05** Katastrofy w przestworzach **15.10** Dzień Apokalipsy - film sci - fi **16.50** Diabli nadali - serial **17.50** Wojny magazynowe **20.00** Przychodzi facet do lekarza - komedia **22.30** Straszny film - komedia **0.05** Autostopowicz - thriller **1.50** Jestem mordercą - thriller psychologiczny

TV 4

7.00 Strażnik Teksasu **8.00** Nasz nowy dom **9.00** Pierwsza miłość **9.50** Kochane pieniądze - serial **10.50** Hardkorowy lombard **11.50** Pamiętniki z wakacji **12.50** STOP Drogówka **14.55** Gwiazdy Kabaretu **15.55** Hardkorowy lombard **17.00** Policjantki i Policjanci **18.00** Kochane pieniądze - serial **19.00** Policjantki i Policjanci **20.00** Święty - serial **20.30** Sprawiedliwi - Wydział Kryminalny **21.40** Człowiek na krawędzi - thriller **23.50** Wikingowie

ŚRODA, 15.09

TVN 7

5.55 Szkoła - serial
7.00 Szpital - program obyczajowy
8.00 Ukryta prawda - program obyczajowy
9.00 Ukryta prawda - program obyczajowy
11.00 Rozwód. Walka o wszystko
12.00 Szpital - program obyczajowy
13.00 Szkoła - serial
14.00 Sąd rodzinny - program sądowy
15.00 Sędzia Anna Maria Wesołowska
16.00 Ukryta prawda - program obyczajowy
17.00 19 + - serial
17.35 Brzydula - serial
18.15 Idealna niania
19.00 19 + - serial
19.30 Papiery na szczęście
20.00 Brzydula - serial
20.30 Hotel Paradise
21.35 HIT Pitch Perfect II - komedia, USA 2015, reż. Elizabeth Banks, wyk. Anna Kendrick, Rebel Wilson, Hailee Steinfeld, Brittany Snow, Skylar Astin
0.00 Saga "Zmierzch": Zaćmienie - horror, USA 2010, reż. David Slade, wyk. Kristen Stewart, Robert Pattinson, Taylor Lautner, Billy Burke, Bryce Dallas Howard, Dakota Fanning
2.35 Zbrodnie, które wstrząsnęły Ameryką
3.40 NOC Magii

PULS

6.00 Zbuntowany anioł - telenowela
7.00 Zbuntowany anioł - telenowela
8.00 Lombard: Życie pod zastaw - serial
9.00 Lombard: Życie pod zastaw - serial
10.00 Lombard: Życie pod zastaw - serial
11.00 Zbuntowany anioł - telenowela
12.00 Zaklinaczka duchów - serial
13.00 Zaklinaczka duchów - serial
14.00 Lombard: Życie pod zastaw - serial
16.00 Rodzinny interes - serial
17.00 Rodzinny interes - serial
18.00 Lombard: Życie pod zastaw - serial
20.00 HIT Hellboy - film fantasy, USA 2019, reż. Neil Marshall, wyk. Daniel Dae Kim, David Harbour, Ian McShane, Milla Jovovich, Sasha Lane
22.35 Niedobrani - komedia, USA, Kanada, Kolumbia 2019
1.00 Dwóch gniewnych ludzi - komediodramat, USA 2003, reż. Peter Segal, wyk. Adam Sandler, Jack Nicholson, Luis Roberto Guzmán, Marisa Tomei, Woody Harrelson
3.10 Rodzinny interes - serial
4.05 Taki jest świat
5.00 Rodzinny interes - serial

TRWAM

12.00 Anioł Pański **12.03** Informacje dnia **12.20** Mojżesz - 10 przykazań **13.10** Prosto o gospodarce **13.30** Papież Franciszek na Słowacji **14.00** 100 cudownych miejsc na świecie **14.10** Po tej stronie lustra **15.50** Ma się rozumieć **16.00** Informacje dnia **16.10** Na zdrowie **16.30** Wyszyński - historia **16.55** Święty na każdy dzień **17.00** Po stronie prawdy **17.30** Rykoszetem **17.55** Poczet Wielkich Polaków **18.00** Anioł Pański **18.05** Informacje dnia **18.15** Rozmowy niedokończone **19.25** Powstanie Warszawskie **19.30** Brat Franciszek **20.00** Informacje dnia **20.20** Różaniec **20.50** Myśląc Ojczyzna **21.00** Apel Jasnogórski **21.20** Informacje dnia **21.40** Polski Punkt Widzenia **22.00** Mojżesz - 10 przykazań **22.55** Święty na każdy dzień **23.00** Święty Józef, w imieniu Ojca **23.55** Kolory Świętości **5.00** Święty na każdy dzień

TTV

5.00 Paloma - serial **6.05** Express - informacje **6.20** DeFacto - Flesz **6.30** DeFacto **7.00** Ukryta prawda - program obyczajowy **8.00** Królowe życia - serial **8.45** Sędzia Anna Maria Wesołowska **9.45** Sędzia Anna Maria Wesołowska **10.40** Gogglebox. Przed telewizorem **11.35** Kartoteka **12.40** Damy i wieśniaczki. Ukraina **13.55** Królowe życia - serial **14.35** Paloma - serial **15.45** Express - informacje **16.05** Królowe życia - serial **16.35** Gogglebox. Przed telewizorem **17.45** Express - informacje **18.05** Usterka **18.35** Złomowisko PL **19.45** Express - informacje **20.05** O tym się nie mówi **20.25** O tym się nie mówi **20.45** Królowe życia - serial **21.15** Królowe życia - serial **21.45** Express - informacje **22.00** Bracia Collins biorą się do roboty **23.00** Gogglebox. Przed telewizorem **0.00** Nic do ukrycia **1.05** Królowe życia - serial **1.30** Królowe życia - serial

TV6

6.00 TOP 10 - Lista przebojów **7.00** Słoneczny patrol **9.00** Kobra - oddział specjalny **10.00** Kobra - oddział specjalny **11.05** Galileo **12.05** Miodowe lata **14.00** Policjantki i Policjanci **15.00** Detektywi w akcji **16.00** Septagon **17.00** Gliniarz i prokurator **18.05** Miodowe lata **20.00** Galileo **21.00** CSI: Kryminalne zagadki Nowego Jorku **23.00** Sprawiedliwi - Wydział Kryminalny **0.00** Hawaje 5 - 0 **1.00** STOP Drogówka **2.00** Bumerang **2.30** SuperLudzie Extra

eprasa.pl 5f2bb5b785

TVP 1

5.15 Przysięga (478) - serial
6.05 Elif (1049) - serial
6.50 Policzmy się dla Polski
7.00 Transmisja Mszy Świętej
7.30 Dobre historie - PoMOC
8.00 Wiadomości, Pogoda
8.15 Kwadrans polityczny
8.35 Ranczo s.V (58) - Obcy krajowcy - serial
9.35 Komisarz Alex s.XIII (156) - Pośród wilków - serial
10.35 Ojciec Mateusz s.XXIII (291) - Królik - serial
11.25 Remiza (8) - serial
12.00 Wiadomości
12.10 Agrobiznes
12.35 To się opłaca - magazyn
12.50 Klasztory Europy - żywe ośrodki duchowości. Na końcu świata
14.00 Elif (1050) - serial
15.00 Wiadomości, Pogoda
15.15 Alarm! - magazyn
15.35 Gra słów. Krzyżówka - teleturniej
16.05 Przysięga (479) - serial
17.00 Teleexpress
17.15 Jaka to melodia?
17.55 Klan (3843) - telenowela
18.20 Remiza (9) - serial
18.55 Jeden z dziesięciu - teleturniej
19.25 Sport, Wiadomości, Pogoda
20.10 Alarm! - magazyn
20.30 Leśniczówka (414) - serial
21.00 Na sygnale (323) - Na moją odpowiedzialność - serial
21.20 Sprawa dla reportera
22.15 Magazyn śledczy
22.50 Magazyn kryminalny 997
23.40 Magazyn Ekspresu Reporterów
0.45 Tanie Dranie - Moroz i Kłopotowski komentują świat
1.30 Paradoks (10) - Animalia - serial
2.25 Ocaleni - reality show
3.30 Sprawa dla reportera
4.25 Magazyn śledczy
4.55 Zakończenie dnia

TVP 2

5.25 Na dobre i na złe (751) - Miłość matki - serial
6.25 Smaki świata - pośród mórz - magazyn kulinarny
6.55 Familiada - teleturniej
7.30 Pytanie na śniadanie - pobudka
7.55 Pytanie na śniadanie
10.40 Panorama
10.50 Pytanie na śniadanie
11.25 Rodzinka.pl s.VI (139) - Tu są dzieci!!! - serial
11.55 Barwy szczęścia (2472) - serial
12.30 Koło fortuny - teleturniej
13.15 Kozacka miłość (182) - serial
14.05 Va Banque (274) - teleturniej
14.35 Na sygnale (4) - serial
15.10 Górscy ratownicy (76) - Tabula rasa, cz. 2 - serial
16.00 Koło fortuny - teleturniej
16.35 Familiada - teleturniej
17.15 Promyk nadziei (110) - serial
18.00 Panorama
18.20 Va Banque (275) - teleturniej
18.45 Kozacka miłość (183) - serial
19.35 Barwy szczęścia (2472) - serial
20.10 Barwy szczęścia (2473) - serial
20.45 Kabaret. Super Show Dwójki (14) - program kabaretowy
21.55 Wojenne dziewczyny s.III (38) - serial
22.55 Wojenne dziewczyny s.III (39) - serial
23.55 Zabójczy widok - film sensacyjny, Wielka Brytania, USA, reż. John Glen, wyk. Roger Moore, Christopher Walken, Tanya Roberts, Grace Jones
2.10 Monte Carlo - komedia, USA, Węgry, reż. Thomas Bezucha, wyk. Selena Gomez, Katie Cassidy, Andie McDowell
3.45 Geniusz. Picasso (2) - serial
4.35 Art Noc - Warsaw Summer Jazz Days - Kołakowski, Wykpisz, Korelus TRIO - koncert
5.05 Zakończenie dnia

POLSAT

6.00 Nowy dzień z Polsat News
8.40 Malanowski i Partnerzy
9.40 Sekrety rodziny
10.40 Dlaczego ja?
11.40 Gliniarze
12.50 Wydarzenia
13.25 Interwencja
13.40 Trudne sprawy
14.40 Dlaczego ja?
15.50 Wydarzenia, Pogoda
16.15 Interwencja
16.30 Na ratunek 112
17.00 Gliniarze
18.00 Pierwsza miłość
18.50 Wydarzenia, Sport, Pogoda
19.25 Gość Wydarzeń
20.05 Nasz nowy dom
21.05 Przyjaciółki
22.10 Love Island. Wyspa miłości

23.15 HIT **Marley i ja** - komedia obyczajowa, USA, 2008, reż. David Frankel, wyk. Owen Wilson, Jennifer Aniston, Eric Dane, Kathleen Turner
- Podczas ślubu Johna i Jenny Grogan pada śnieg. Postanawiają opuścić mroźne Michigan i zacząć nowe życie w West Palm Beach na Florydzie. Przyjmują posady dziennikarzy w konkurujących pismach, kupują pierwszy dom i rozpoczynają wspólne życie. John nie jest pewien, czy dojrzał do roli ojca i dzieli się obawami ze swoim kumplem Sebastianem. Ten daje mu złota radę. Niech John kupi Jenny szczeniaka!
1.50 Długo i szczęśliwie - komedia romantyczna, USA, 1998
4.20 Kabaretowa Ekstraklasa

TVN

5.40 Uwaga! - program interwencyjny
6.00 Ukryta prawda - program obyczajowy
7.00 Kuchenne rewolucje - program kulinarno - rozrywkowy
8.00 Dzień Dobry TVN - magazyn
11.35 Doradca smaku
11.45 Ukryta prawda - program obyczajowy
12.50 Tajemnice miłości
13.55 Ukryta prawda - program obyczajowy
16.00 Kuchenne rewolucje - program kulinarno - rozrywkowy
17.00 Tajemnice miłości
18.00 Ukryta prawda - program obyczajowy
19.00 Fakty, Sport, Pogoda
19.55 Uwaga! - program interwencyjny
20.10 Doradca smaku
20.15 Na Wspólnej - serial
20.55 Milionerzy
21.30 Kuchenne rewolucje - program kulinarno - rozrywkowy

22.35 HIT **Last Minute** - komedia, Polska 2013, reż. Patryk Vega, wyk. Wojciech Mecwaldowski, Aldona Jankowska, Klaudia Halejcio, Bartłomiej Świderski
0.20 Skazana. Historie zza krat
0.55 Kac Vegas III - komedia, USA 2013, reż. Todd Phillips, wyk. Bradley Cooper, Ed Helms, Zach Galifianakis, Justin Bartha, Ken Jeong, John Goodman, Melissa McCarthy
3.05 Uwaga! - program interwencyjny
3.25 NOC Magii
4.45 Kto was tak urządził

SUPER POLSAT

6.05 Wydarzenia wieczorne **6.45** SuperLudzie Extra **7.05** Psi patrol **7.35** Psi patrol **8.05** Kung Fu Panda: Legenda o niezwykłości **8.35** Bąbelkowy świat gupików **9.05** Rycerka Nella **9.35** iCarly **10.00** SuperLudzie **10.30** Świat według Kiepskich **11.00** Nasz nowy dom **12.00** Niania **12.30** Niania **13.00** Kowalscy kontra Kowalscy **13.30** Kowalscy kontra Kowalscy **14.00** Przyjaciółki **15.00** TOP CHEF **16.30** Hell's Kitchen - Piekielna Kuchnia **18.00** Nasz nowy dom **19.00** Świat według Kiepskich **19.30** Świat według Kiepskich **20.00** Resident Evil: Degeneracja - film anim. **22.05** Świat w płomieniach - film sensacyjny, USA, 2013, reż. Roland Emmerich, wyk. Channing Tatum, Jamie Foxx, Maggie Gyllenhaal, Jason Clarke **1.00** Miasto długów **2.00** Miasto długów **3.00** Gliniarze **4.00** Na ratunek 112 **4.30** Na ratunek 112 **5.00** Na ratunek 112

STOPKLATKA

6.00 Saszka - etiuda **6.20** Scena Śmiechu **7.25** Złotopolscy - serial **8.20** Plebania - serial **9.25** Allo, Allo - serial **10.00** Doktor Martin - serial **12.00** Diabli nadali - serial **12.55** Wojny magazynowe **15.15** Kosmiczna katastrofa - thriller sci - fi **16.50** Diabli nadali - serial **17.50** Wojny magazynowe **20.00** Miś - komedia, Polska **22.35** Tajemnice Los Angeles - thriller kryminalny, USA **1.15** Bejbi blues - dramat, Polska **3.30** Konsul - komedia obyczajowa, Polska

TVP SPORT

6.10 Piłka nożna - Eliminacje MŚ 2022, Warszawa. Polska - Anglia **8.20** Darts - PŚ, Jena dz. 3 **10.30** Lekkoatletyka - mityng World Athletics Continental Tour - ISTAF Berlin **12.35** Piłka nożna - AMP futbol - Mistrzostwa Europy, Kraków. Polska - Hiszpania **14.00** Strongman - Liga Mistrzów 2020 **15.05** Żużel - Drużynowe MŚ juniorów, Bydgoszcz **17.10** Niezwykłe historie **17.35** Piłka ręczna kobiet - PGNiG Superliga. 3.kolejka. MKS Piotrcovia - Eurobud JKS Jarosław **19.30** IO Tokio 2020 - Polskie medale - **5.1 22.00** Sportowy Wieczór **22.40** Ring TVP SPORT **23.45** Sporty walki - Kickboxing - Gala Enfusion 103 w Alkmaar **1.25** Megafights - Angulo - Kirkland **3.25** Sporty walki - MMA ONE Championship Battleground II, Singapur **5.20** Zakończenie dnia

TTV

5.00 Paloma - serial **6.05** Express - informacje **6.20** DeFacto - Flesz **6.30** DeFacto **7.00** Ukryta prawda - program obyczajowy **8.00** Królowe życia - serial **8.45** Sędzia Anna Maria Wesołowska **9.45** Sędzia Anna Maria Wesołowska **10.40** Gogglebox. Przed telewizorem **11.35** Kartoteka **12.40** Damy i wieśniaczki. Ukraina **13.55** Królowe życia - serial **14.35** Paloma - serial **15.45** Express - informacje **16.05** Królowe życia - serial **16.35** Gogglebox. Przed telewizorem 11 **17.45** Express - informacje **18.05** Usterka **18.35** Złomowisko PL **19.45** Express - informacje **20.05** Nic do ukrycia **21.15** Królowe życia - serial **21.45** Express - informacje **22.05** Królowe życia - serial **22.30** Królowe życia - serial **23.00** Walk the Line. Prosto do celu **23.50** Usterka **0.20** Usterka **0.50** Seks - wypadki **1.50** Fachowcy **2.35** Kartoteka

TV 4

6.00 Gliniarz i prokurator **7.00** Strażnik Teksasu **8.00** Nasz nowy dom **9.00** Pierwsza miłość **9.50** Kochane pieniądze - serial **10.50** Hardkorowy lombard **11.50** Pamiętniki z wakacji **12.50** STOP Drogówka **14.55** Gwiazdy Kabaretu **15.55** Hardkorowy lombard **17.00** Policjantki i Policjanci **18.00** Kochane pieniądze - serial **19.00** Policjantki i Policjanci **20.00** Święty - serial **20.30** Sprawiedliwi - Wydział Kryminalny **21.40** Legenda Zorro - film przygodowy

CZWARTEK, 16.09

TVN 7

5.55 Szkoła - serial
7.00 Szpital - program obyczajowy
8.00 Ukryta prawda - program obyczajowy
11.00 Rozwód. Walka o wszystko
12.00 Szpital - program obyczajowy
13.00 Szkoła - serial
14.00 Sąd rodzinny - program sądowy
15.00 Sędzia Anna Maria Wesołowska
16.00 Ukryta prawda - program obyczajowy
17.00 19 + - serial
17.35 Brzydula - serial
18.15 Idealna niania
19.00 19 + - serial
19.30 Papiery na szczęście
20.00 Brzydula - serial
20.30 Hotel Paradise
21.35 HIT **W nowym zwierciadle: Wakacje** - komedia, USA 2015, reż. John Francis Daley, Jonathan Goldstein, wyk. Ed Helms, Christina Applegate, Skyler Gisondo, Steele Stebbins, Chris Hemsworth, Chevy Chase, Beverly D'Angelo
23.45 Duchy moich byłych - komedia, USA 2009, reż. Mark Waters, wyk. Matthew McConaughey, Jennifer Garner, Michael Douglas, Breckin Meyer, Lacey Chabert, Emma Stone
1.55 Zbrodnie, które wstrząsnęły Ameryką
3.00 Druga strona medalu - talk show
3.35 NOC Magii

PULS

6.00 Zbuntowany anioł - telenowela
7.00 Zbuntowany anioł - telenowela
8.00 Lombard: Życie pod zastaw - serial
9.00 Lombard: Życie pod zastaw - serial
10.00 Lombard: Życie pod zastaw - serial
11.00 Zbuntowany anioł - telenowela
12.00 Zaklinaczka duchów - serial
13.00 Zaklinaczka duchów - serial
14.00 Lombard: Życie pod zastaw - serial
16.00 Rodzinny interes - serial
17.00 Rodzinny interes - serial
18.00 Lombard: Życie pod zastaw - serial
20.00 HIT **Gorący pościg** - komedia, USA 2015, reż. Anne Fletcher, wyk. John Carroll Lynch, Reese Witherspoon, Robert Kazinsky, Robert T. Jones, Sofia Vergara
21.50 Logan Lucky - komedia kryminalna, USA 2017
0.10 Amerykańska dziewica - komedia, USA 2009, reż. Clare Kilner, wyk. Brianne Davis, Chase Ryan Jeffery, Jenna Dewan, Rob Schneider
2.00 Rodzinny interes - serial
3.00 Wojciech Cejrowski. Boso
3.45 Taki jest świat
4.20 Menu na miarę
5.00 Rodzinny interes - serial

TRWAM

12.00 Anioł Pański **12.03** Informacje dnia **12.20** Ziemia Obiecana **13.20** Przegląd katolickiego tygodnika "Niedziela" **13.30** Msza święta **14.20** 100 cudownych miejsc na świecie **14.30** Kontrowersje wokół klimatu **15.25** Ja głuchy **15.50** Ma się rozumieć **16.00** Informacje dnia **16.10** Z wędką nad wodę w Polskę i Świat **16.35** Porady Medyczne Bonifratrów **17.00** Akademia pro - life **17.10** Petra - tajemnicze miasto **17.30** Odpowiedzialni za Kościół **17.55** Poczet Wielkich Polaków **18.00** Anioł Pański **18.05** Informacje dnia **18.15** Rozmowy niedokończone **19.25** Powstanie Warszawskie **19.30** Przyjaciele i bohaterowie **20.00** Informacje dnia **20.20** Różaniec **20.50** Święty na każdy dzień **21.00** Apel Jasnogórski **21.20** Informacje dnia **21.40** Polski Punkt Widzenia **22.00** Ziemia Obiecana **22.50** Siewca nadziei **23.30** Akita 101 Łez

TVP 1

5.15 Przysięga (479) - serial
6.05 Elif (1050) - serial
7.00 Transmisja Mszy Świętej
7.30 Agape - magazyn
8.00 Wiadomości, Pogoda
8.15 Kwadrans polityczny
8.35 Ranczo s.V (59) - Doktor Wezół - serial
9.35 Komisarz Alex s.XIII (157) - Szary - serial
10.35 Ojciec Mateusz s.XXIII (292) - Ciemny Van - serial
11.25 Remiza (9) - serial
12.00 Wiadomości
12.10 Agrobiznes
12.35 Magazyn Rolniczy
12.50 Klasztory Europy - żywe ośrodki duchowości. Strażnicy historii
14.00 Elif (1051) - serial
15.00 Wiadomości, Pogoda
15.15 Alarm! - magazyn
15.35 Gra słów. Krzyżówka - teleturniej
16.05 Przysięga (480) - serial
17.00 Teleexpress
17.15 Jaka to melodia?
17.55 Klan (3844) - telenowela
18.20 Remiza (10) - serial
18.55 Jeden z dziesięciu - teleturniej
19.25 Sport, Wiadomości, Pogoda
20.10 Alarm! - magazyn
20.35 Ojciec Mateusz s.XXVI (330) - Krwawy debiut - serial
21.20 Kulisy serialu
21.30 Na sygnale (324) - Zachowaj to dla siebie - serial
22.05 HIT **Katyń. Ostatni świadek** - dramat, Wielka Brytania, Polska, reż. Piotr Szkopiak, wyk. Alex Pettyfer, Robert Więckiewicz, Talulah Riley, Piotr Stramowski
23.45 Drive Hard - ostra jazda - film fabularny, Kanada, reż. Brian Trenchard - Smith, wyk. John Cusack, Thomas Jane
1.30 SEAL Team - komando Foki (2) - serial
2.25 Kopciuszek (46 - 47) - serial
3.30 Magazyn kryminalny 997

POLSAT

6.00 Nowy dzień z Polsat News
8.40 Malanowski i Partnerzy
9.40 Sekrety rodziny
10.40 Dlaczego ja?
11.40 Gliniarze
12.50 Wydarzenia
13.25 Interwencja
13.40 Trudne sprawy
14.40 Dlaczego ja?
15.50 Wydarzenia, Pogoda
16.15 Interwencja
16.30 Na ratunek 112
17.00 Gliniarze
18.00 Pierwsza miłość
18.50 Wydarzenia, Sport, Pogoda
19.25 Gość Wydarzeń
20.05 Twoja Twarz Brzmi Znajomo
22.10 Love Island. Wyspa miłości

23.10 HIT **World War Z** - horror, USA, 2013, reż. Marc Forster, wyk. Brad Pitt, Mireille Enos, Daniella Kertesz, James Badge Dale
- Pewnego zwyczajnego dnia, podczas spokojnej jazdy samochodem, Gerry Lane i jego rodzina wpadają w olbrzymi korek. Lane, były śledczy ONZ szybko wyczuwa, że to z czym mają do czynienia nie jest zwykłą uliczną blokadą. Na niebie słychać policyjne śmigłowce, po ulicach krążą policjanci na motocyklach, a miasto pogrąża się w chaosie. Coś sprawia, że grupy ludzi wściekle atakują się nawzajem.
1.40 Błękitna laguna: Przebudzenie - film przygodowy, USA, 2012, reż. Mikael Salomon, wyk. Indiana Evans, Brenton Thwaites, Denise Richards, Patrick St. Esprit

SUPER POLSAT

6.05 Wydarzenia wieczorne **6.45** SuperLudzie Extra **7.05** Psi patrol **8.05** Kung Fu Panda: Legenda o niezwykłości **8.35** Bąbelkowy świat gupików **9.05** Rycerka Nella **9.35** iCarly **10.00** Misja Weteran **10.30** Świat według Kiepskich **11.00** Nasz nowy dom **12.00** Małe Wielkie Marzenia **13.00** Kowalscy kontra Kowalscy **14.00** Przyjaciółki **15.00** TOP CHEF **16.30** Hell's Kitchen - Piekielna Kuchnia **18.00** Nasz nowy dom **19.00** Świat według Kiepskich **20.00** Świat w płomieniach - film sensacyjny, USA, 2013, reż. Roland Emmerich, wyk. Channing Tatum, Jamie Foxx, Maggie Gyllenhaal, Jason Clarke **22.40** Świat według Kiepskich **23.15** Jak stracić chłopaka w 10 dni - komedia romantyczna, USA, Niemcy, 2003, reż. Donald Petrie **1.50** Potężne Kaczory 3 - komedia **4.00** Polacy za granicą **5.00** Na ratunek 112 **5.30** Na ratunek 112

STOPKLATKA

6.00 Dalej prosto - etiuda **6.10** Jaskinia żółwi - etiuda **6.30** Scena Śmiechu **7.35** U Pana Boga w ogródku - serial **9.30** Szeregowiec Benjamin - dramat **11.40** Agencie, podaj łapę - komedia **13.40** Heartbreaker. Licencja na uwodzenie - komedia romantyczna **15.45** Czterej pancerni i pies cz. 5 - 6 - serial **17.55** Wojny magazynowe **20.00** W krzywym zwierciadle: Wakacje w Vegas - komedia **21.55** Nie oddychaj - horror **23.45** Funny Games - thriller

TVP 2

5.25 Na dobre i na złe (752) - Złamane serca - serial
6.20 Anna Dymna - spotkajmy się - Piotr Wencka
6.55 Familiada - teleturniej
7.30 Pytanie na śniadanie - pobudka
7.55 Pytanie na śniadanie
10.40 Panorama
10.45 Pytanie na śniadanie
11.25 Rodzinka.pl s.VI (140) - Lepiej nie wiedzieć - serial
11.55 Barwy szczęścia (2473) - serial
12.30 Koło fortuny - teleturniej
13.15 Kozacka miłość (183) - serial
14.05 Va Banque (275) - teleturniej
14.35 Na sygnale (5) - serial
15.10 Górscy ratownicy (77) - Hannibal, cz. 1 - serial
16.00 Koło fortuny - teleturniej
16.35 Familiada - teleturniej
17.15 Promyk nadziei (111) - serial
18.00 Panorama
18.20 Va Banque (277) - teleturniej
18.45 Kozacka miłość (184) - serial
19.30 Barwy szczęścia (2473) - serial
20.00 You Can Dance - Nowa Generacja (3) - Casting we Wrocławiu - widowisko rozrywkowe
21.00 You Can Dance - Nowa Generacja (4) - Casting w Szczecinie - widowisko rozrywkowe
22.00 Kabaret. Super Show Dwójki (14) - program kabaretowy
23.10 Muzyka, Taniec, Zabawa
0.10 Amy. Amy Winehouse - film dokumentalny
2.30 Zabójczy widok - film sensacyjny, Wielka Brytania, USA, reż. John Glen, wyk. Roger Moore, Christopher Walken, Tanya Roberts, Grace Jones
4.50 Rodzinka.pl - serial
5.15 Rodzinka.pl - serial
5.40 Zakończenie dnia

TVN

5.40 Uwaga! - program interwencyjny
6.00 Ukryta prawda - program obyczajowy
7.00 Kuchenne rewolucje - program kulinarno - rozrywkowy
8.00 Dzień Dobry TVN - magazyn
11.35 Doradca smaku
11.45 Ukryta prawda - program obyczajowy
12.50 Tajemnice miłości
13.55 Ukryta prawda - program obyczajowy
16.00 Kuchenne rewolucje - program kulinarno - rozrywkowy
17.00 Tajemnice miłości
18.00 Ukryta prawda - program obyczajowy
19.00 Fakty, Sport, Pogoda
19.50 Uwaga! - program interwencyjny
20.00 Shrek - komedia, USA, Japonia 2001, reż. Andrew Adamson, wyk. Vicky Jenson, Mike Myers, Eddie Murphy, Cameron Diaz, John Lithgow, Vincent Cassel

22.00 HIT **Robin Hood** - film przygodowy, USA, Wielka Brytania 2010, reż. Ridley Scott, wyk. Russell Crowe, Cate Blanchett, Max Von Sydow, William Hurt, Mark Strong, Oscar Isaac, Danny Huston, Eileen Atkins, Mark Addy
1.00 Kuba Wojewódzki
2.00 Uwaga! - program interwencyjny
2.20 NOC Magii
3.40 Kto was tak urządził
4.15 Kto was tak urządził

TVP SPORT

6.10 Odliczanie do Mundialu **8.15** Darts - PŚ, Jena **10.30** Lekkoatletyka - mityng World Athletics Continental Tour - Gala del Castelli, Bellinzona **12.35** Igrzyska Paraolimpijskie Tokio 2020 **14.50** Kolarstwo szosowe - ME, Trentino - wyścig elity mężczyzn **16.35** Piłka nożna - AMP futbol - Mistrzostwa Europy, Kraków - 1 finału **16.55** Piłka nożna - AMP futbol - Mistrzostwa Europy, Kraków - 1 finału. **18.40** Piłka nożna - eliminacje Mistrzostw Świata kobiet, Gdańsk. Polska - Belgia **18.55** Piłka nożna - eliminacje Mistrzostw Świata kobiet, Gdańsk. Polska - Belgia **21.15** Piłka nożna - AMP futbol - Mistrzostwa Europy, Kraków - 1 finału. **21.55** Piłka nożna - AMP futbol - Mistrzostwa Europy, Kraków - 1 finału. **22.35** Sportowy Wieczór **23.10** Boks - Gala Premier Boxing Champs 1 - walka wieczoru. Jermall Charlo - Sergiej Derewiancz enko

TV 4

6.00 Gliniarz i prokurator **7.00** Strażnik Teksasu **8.00** Nasz nowy dom **9.00** Pierwsza miłość **9.50** Kochane pieniądze - serial **10.50** Hardkorowy lombard **11.50** Pamiętniki z wakacji **12.50** STOP Drogówka **14.55** Gwiazdy Kabaretu **15.55** Hardkorowy lombard **17.00** Policjantki i Policjanci **18.00** Kochane pieniądze - serial **19.00** Policjantki i Policjanci **20.00** Gwiazdy Kabaretu **21.00** Troje pod przykrywką **22.00** Sprawiedliwi - Wydział Kryminalny

PIĄTEK, 17.09

TVN 7

5.55 Szkoła - serial
7.00 Szpital - program obyczajowy
8.00 Ukryta prawda - program obyczajowy
9.00 Ukryta prawda - program obyczajowy
11.00 Rozwód. Walka o wszystko
12.00 Szpital - program obyczajowy
13.00 Szkoła - serial
14.00 Sąd rodzinny - program sądowy
15.00 Sędzia Anna Maria Wesołowska
16.00 Ukryta prawda - program obyczajowy
17.00 19 + - serial
17.35 Brzydula - serial
18.10 Idealna niania
18.55 Uwaga!
19.15 Uwaga!
19.30 Mamy to - serial
20.00 Mamy to - serial
20.30 Hotel Paradise
21.35 HIT **Wpadka** - komedia romantyczna, USA 2007, reż. Judd Apatow, wyk. Katherine Heigl, Seth Rogen, Paul Rudd, Leslie Mann, Jason Segel
0.15 American Pie II - komedia, USA 2001, reż. James B. Rogers, wyk. Jason Biggs, Shannon Elizabeth, Alyson Hannigan, Chris Klein, Thomas Ian Nicholas, Natasha Lyonne, Tara Reid, Seann William Scott, Mena Suvari
2.30 NOC Magii

PULS

6.00 Zbuntowany anioł - telenowela
7.00 Zbuntowany anioł - telenowela
8.00 Lombard: Życie pod zastaw - serial
11.00 Zbuntowany anioł - telenowela
12.00 Zaklinaczka duchów - serial
13.00 Zaklinaczka duchów - serial
14.00 Lombard: Życie pod zastaw - serial
16.00 Rodzinny interes - serial
17.00 Rodzinny interes - serial
18.00 Lombard: Życie pod zastaw - serial
20.00 HIT **Transporter 3** - film sensacyjny, Francja 2008, reż. Olivier Megaton, wyk. Francois Berleand, Jason Statham, Natalya Rudakova, Robert Knepper
22.00 Teoria chaosu - film sensacyjny, Kanada 2005, reż. Tony Giglio, wyk. Damon Johnson, Jason Statham, Jessica Steen, Justine Waddell, Nicholas Lea, Ryan Phillippe, Wesley Snipes
0.05 Ucieczka z piekła - thriller, USA, Tajlandia 2015, reż. John Erick Dowdle, wyk. Lake Bell, Owen Wilson, Pierce Brosnan, Sterling Jerins
2.05 Castle - serial
3.00 Rodzinny interes - serial
4.00 Reporterzy. Z życia wzięte
5.00 Dyżur

TRWAM

13.30 Msza święta **14.20** 100 cudownych miejsc na świecie **14.30** Zrozumieć Antycywilizacje **14.55** Słowo życia **15.00** Koronka do Bożego Miłosierdzia **15.20** Mocni w wierze **15.50** Ma się rozumieć **16.00** Informacje dnia **16.10** Siódmy sakrament **16.35** Tak Go pamiętam **16.55** Powstanie Warszawskie **17.00** Regał Mistrzowie **17.30** Geopolityka **17.55** Poczet Wielkich Polaków **18.00** Anioł Pański **18.05** Informacje dnia **18.15** Westerplatte Młodych **18.55** Przegląd Katolickiego Tygodnika "Niedziela" **19.00** Warto zauważyć... **19.30** Opowieści Theo **19.40** Modlitwa z telefonicznym udziałem dzieci **20.00** Informacje dnia **20.20** Różaniec **20.50** Święty na każdy dzień **21.00** Apel Jasnogórski **21.20** Informacje dnia **21.40** Polski Punkt Widzenia **22.00** Ziemia Obiecana **22.45** Dzieje apostolskie cz. 1 **23.35** Spuściznа św. Wincentego a Paulo

TTV

5.00 Paloma - serial **6.05** Express - informacje **6.20** DeFacto - Flesz **6.30** DeFacto **7.00** Ukryta prawda - program obyczajowy **8.00** Królowe życia - serial **8.45** Sędzia Anna Maria Wesołowska **9.45** Sędzia Anna Maria Wesołowska **10.40** Gogglebox. Przed telewizorem **11.35** Kartoteka **12.40** Damy i wieśniaczki. Ukraina **13.55** Królowe życia - serial **14.35** Paloma - serial **15.45** Express - informacje **16.05** 10 zadań specjalnych Michela Morana **16.35** Gogglebox. Przed telewizorem 11 **17.45** Express - informacje **18.05** Najgorsze polskie tatuaże **18.55** Walk the Line. Prosto do celu **19.45** Express - informacje **20.05** Gogglebox. Przed telewizorem **21.15** Królowe życia - serial **21.45** Express - informacje **22.05** Królowe życia - serial **22.30** Królowe życia - serial **23.00** Królowe życia - serial **23.30** Królowe życia - serial **0.00** Gogglebox. Przed telewizorem

TV6

6.00 TOP 10 - Lista przebojów **7.00** Słoneczny patrol **9.00** Kobra - oddział specjalny **10.00** Kobra - oddział specjalny **11.05** Galileo **12.05** Miodowe lata **14.00** Policjantki i Policjanci **15.00** Detektywi w akcji **16.00** Septagon **17.00** Gliniarz i prokurator **18.05** Miodowe lata **20.00** Galileo **21.00** CSI: Kryminalne zagadki Nowego Jorku **23.00** Ocalenie - thriller **0.55** Wspaniali ludzie **1.30** Wspaniali ludzie **2.05** Włatcy móch **2.40** TOP 10 - Lista przebojów

eprasa.pl 5f2bb5b785

TVP 1

5.10 Klan (3840) - telenowela
5.30 Klan (3841) - telenowela
6.00 Magazyn Ekspresu Reporterów
7.00 Transmisja Mszy Świętej
7.40 Rok w ogrodzie
8.05 Rok w ogrodzie Extra - magazyn
8.20 wojsko - polskie.pl (169) - reportaż
8.45 Pełnosprawni (419) - magazyn
9.10 Policzmy się dla Polski - felieton
9.25 Fascynujący świat - Huragany atakują - film dok.
10.25 Sprawa dla reportera
11.20 Policzmy się dla Polski - felieton
11.35 Ojciec Mateusz s.XXIII (293) - Ryzykowna teoria - serial
12.35 Biały Bizon - western, USA
14.15 Z pamięci - Zofia Nałkowska
14.25 Okrasa łamie przepisy - Powszednia, choć niezwykła mąka
14.55 Film dokumentalny
15.55 Tajemnice miasteczka (1) - Sztabskapitan, cz. 1 - Small-town Mysteries - serial
17.00 Teleexpress, Pogoda
17.30 Jaka to melodia?
18.30 58. KFPP w Opolu - Krzysztof Krawczyk. Ostatni raz zatańczysz ze mną
19.25 Sport, Wiadomości, Pogoda
20.10 Alarm! - magazyn
20.35 Komisarz Alex s.XVI (191) - Kibolskie porachunki - serial
21.35 Hit na sobotę - Casino Royale - film sensacyjny, USA, reż. Martin Campbell, wyk. Daniel Craig, Eva Green, Mads Mikkelsen, Jeffrey Wright
0.05 Traffic - film sensacyjny, USA, Niemcy, reż. Benicio Del Toro, Catherine Zeta-Jones, Dennis Quaid, Michael Douglas Steven Soderbergh, wyk.
2.40 Jaka to melodia?
4.25 Z pamięci - Zofia Nałkowska
4.30 Zakończenie dnia

TVP 2

5.55 Barwy szczęścia (2470) - serial
6.25 Barwy szczęścia (2471) - serial
7.00 M jak miłość (1597) - serial
7.55 Pytanie na śniadanie
11.25 Rodzinny ekspres - Rodzina zastępcza - magazyn
11.55 You Can Dance - Nowa Generacja (3) - Casting we Wrocławiu - widowisko rozrywkowe
12.55 You Can Dance - Nowa Generacja (4) - Casting w Szczecinie - widowisko rozrywkowe
14.00 Familiada - teleturniej
14.35 Koło fortuny - teleturniej
15.15 Szansa na sukces. Eurowizja Junior 2021 - Piosenki Pana Kleksa
16.20 Na dobre i na złe (814) - Czyj ty jesteś? - serial
17.20 Smaki świata - pośród mórz - magazyn kulinarny
17.45 Słowo na niedzielę - Brak nie jest porażką
18.00 Panorama, Pogoda
18.30 Postaw na milion s.XXIII (269) - teleturniej
19.25 Rodzinka.pl s.X (206) - Trzymaj się za portfel! - serial
20.00 The Voice of Poland s. XII - Przesłuchania w ciemno
21.05 The Voice of Poland s. XII - Przesłuchania w ciemno
22.15 Hity wszech czasów - magazyn muzyczny
23.20 Kino relaks - Paryż może poczekać - komedia obyczajowa, Japonia, USA, 2016, reż. Eleanor Coppola, wyk. Diane Lane, Arnaud Viard, Alec Baldwin, Elise Tielrooy
1.00 Smak zemsty. Peppermint. - film akcji, USA, reż. Pierre Morel, wyk. Jennifer Garner, John Gallagher Jr, John Ortiz
2.50 Toksyczna miłość - dramat, Wielka Brytania, reż. Karl Golden, wyk. Hary Treadaway, Oona Chaplin, Christopher Fulford
4.40 Rodzinka.pl - serial

SOBOTA, 18.09

TVN 7

4.55 Szkoła - serial
6.00 Wiza na miłość
7.00 Timmy i przyjaciele - animacja
7.15 Ukryta prawda
10.10 Makłowicz w drodze
10.40 Hotel Paradise - Rajskie rozdanie
11.40 Hotel Paradise
13.40 Mamy to - serial
14.15 Mamy to - serial
14.50 Beethoven V - film familijny, USA 2003, reż. Mark Griffiths, wyk. Dave Thomas, Daveigh Chase, Tom Poston, Katherine Helmond, Richard Riehle
16.50 Batman kontra Superman: Świt sprawiedliwości - film przygodowy, USA 2016, reż. Zack Snyder, wyk. Ben Affleck, Henry Cavill, Amy Adams, Jesse Eisenberg, Diane Lane, Laurence Fishburne, Jeremy Irons, Holly Hunter, Gal Gadot
20.00 HIT Saga "Zmierzch": Przed świtem. Część I - horror, USA 2011, reż. Bill Condon, wyk. Kristen Stewart, Robert Pattinson, Taylor Lautner
22.30 40 - letni prawiczek - komedia, USA 2005, reż. Judd Apatow, wyk. Steve Carell, Catherine Keener, Paul Rudd, Romany Malco, Seth Rogen, Elizabeth Banks, Leslie Mann
0.55 Zbrodnie, które wstrząsnęły Ameryką
1.55 Druga strona medalu - talk show
2.30 NOC Magii

PULS

6.00 Castle - serial
7.00 Taki jest świat
8.00 Lombard: Życie pod zastaw - serial
12.00 Lombard: Życie pod zastaw - serial
15.00 Lombard: Życie pod zastaw - serial
18.00 Lombard: Życie pod zastaw - serial
20.00 HIT 60 sekund - film sensacyjny, USA 2000, reż. Dominic Sena, wyk. Angelina Jolie, Christopher Eccleston, Delroy Lindo, Giovanni Ribisi, Nicolas Cage, Robert Duvall, Will Patton
22.15 Ostatnie zlecenie - film sensacyjny, USA 2008, reż. Danny Pang, Oxide Chun Pang, wyk. Nicolas Cage, James With, Charlie Yeung, Shahkrit Yamnarm
0.15 Potępieńcy - film sensacyjny, Wielka Brytania 2017, reż. Matthew Hope, wyk. Elliot Cowan, Gbenga Akinnagbe, Joseph Millson, Milo Gibson, Sylvia Hoeks, William Fichtner
2.15 Castle - serial
3.20 Taki jest świat
4.20 Menu na miarę
4.35 Z archiwum policji
5.10 Dyżur

POLSAT

6.00 Nowy dzień z Polsat News
8.30 Wallace i Gromit: Klątwa królika - film anim.
10.00 Dzieci na tropie prawdy
10.10 Ewa gotuje
10.40 Family Food Fight - Pojedynek na smaki
11.40 Nasz nowy dom
12.40 Bogaty Dom - Biedny Dom
13.40 Drwale i inne opowieści Bieszczadu
14.40 Rolnicy. Podlasie
15.40 Więzienie
17.40 Chłopaki do wzięcia
18.50 Wydarzenia, Sport, Pogoda
19.25 Gość Wydarzeń
20.05 Kuchnia

21.05 HIT Avengers: Wojna bez granic - film sci - fi, USA, 2018, reż. Anthony Russo, Joe Russo, wyk. Robert Downey Jr, Chris Hemsworth, Mark Ruffalo, Chris Evans
- Spektakularne starcie na śmierć i życie, obejmujące cały świat bohaterów Marvel Studios. Avengersi ramię w ramię z superbohaterami muszą być gotowi poświęcić wszystko, jeśli chcą pokonać potężnego Thanosa, zanim jego plan zniszczenia obróci wszechświat w ruiny.
0.15 Rocky Horror Picture Show: Zróbmy to jeszcze raz - horror komediowy, USA, 2016, reż. Kenny Ortega, wyk. Victoria Justice, Ryan McCartan, Laverne Cox, Christina Milian
2.05 Świat według Kiepskich
2.35 Love Island. Wyspa miłości

TVN

5.10 Uwaga! - program interwencyjny
5.25 Ukryta prawda - program obyczajowy
6.25 Kuchenne rewolucje - program kulinarno - rozrywkowy
7.25 Rozenek cudnie chudnie - program lifestylowy
8.00 Dzień Dobry TVN - magazyn
11.30 Brzydula - serial
12.00 Brzydula - serial
13.30 Na Wspólnej Omnibus - serial
15.20 MasterChef
16.50 Inspirujące kobiety - program lifestylowy
17.25 MądrzeJEMY z Katarzyną Bosacką
17.55 Zaplanuj długie życie
18.00 Kuchenne rewolucje - program kulinarno - rozrywkowy
19.00 Fakty, Sport, Pogoda
19.45 Uwaga! - program interwencyjny
20.00 Mam talent - program rozrywkowy

21.45 HIT Kac Vegas III - komedia, USA 2013, reż. Todd Phillips, wyk. Bradley Cooper, Ed Helms, Zach Galifianakis, Justin Bartha, Ken Jeong, John Goodman, Melissa McCarthy, Heather Graham
23.50 Intruzi - horror, USA, Wielka Brytania, Hiszpania 2011, reż. Juan Carlos Fresnadillo, wyk. Clive Owen, Carice van Houten, Daniel Brühl, Ella Purnell, Kerry Fox, Pilar López de Ayala
1.55 Kuchenne rewolucje - program kulinarno - rozrywkowy
2.55 Uwaga! - program interwencyjny
3.15 NOC Magii
4.35 Kto was tak urządził

TRWAM

13.30 Msza święta **14.20** 100 cudownych miejsc na świecie **14.30** Przegląd Katolickiego Tygodnika "Niedziela" **14.35** Próba wiary. Święty Jan Paweł II **15.25** Święty na każdy dzień **15.30** Wierzę w Boga **16.00** Informacje dnia **16.10** Śladami historii **16.40** Procesja dziejów **17.00** Z Parlamentu Europejskiego **17.25** Święty na każdy dzień **17.30** Mocni Jego mocą **17.55** Poczet Wielkich Polaków **18.00** Anioł Pański **18.05** Informacje dnia **18.15** Rozmowy niedokończone **19.25** Powstanie Warszawskie **19.30** Manna z Nieba **19.45** Modlitwa z telefonicznym udziałem dzieci **20.00** Informacje dnia **20.20** Różaniec **20.50** Śladami historii **21.00** Apel Jasnogórski **21.20** Informacje dnia **21.40** Polski Punkt Widzenia **22.00** Misjonarze Afryki **22.30** Fryderyk Chopin i jego muzyka **23.00** Głos serca **23.45** 100 cudownych miejsc na świecie **23.55** Kolory Świętości

SUPER POLSAT

6.05 Wydarzenia wieczorne **6.45** SuperLudzie Extra **7.05** Psi patrol **9.05** Psi patrol **9.35** Psi patrol **10.00** Świat według Kiepskich **10.30** Świat według Kiepskich **11.00** SuperLudzie **11.30** Kopernik była kobietą **12.30** Nasz nowy dom **13.30** Nasz nowy dom **14.30** Milioner w spodenkach - komedia familijna, USA, 1994, reż. Rupert Wainwright, wyk. Brian Bonsall, Karen Duffy, James Rebhorn, Jayne Atkinson **16.30** Jumanji: Następny poziom - film przygodowy, USA, 2020, reż. Jake Kasdan, wyk. Dwayne Johnson, Kevin Hart, Jack Black, Karen Gillan **19.00** Świat według Kiepskich **19.30** Świat według Kiepskich **20.00** Gala KNF **0.00** Jądro Ziemi - dramat sci - fi, USA, 2003, reż. Jon Amiel, wyk. Aaron Eckhart, Hilary Swank, Tchéky Karyo, Stanley Tucci **2.55** Polsat SuperHit Festiwal 2019 **3.50** Polsat SuperHit Festiwal 2019 **4.30** Polacy za granicą **5.30** Na ratunek 112

TVP SPORT

6.25 Piłka nożna - AMP futbol - ME, Kraków **7.50** Piłka nożna - eliminacje MŚ kobiet, Gdańsk. Polska - Belgia **10.00** Stan futbolu - magazyn **11.00** Kajakarstwo - MŚ, Kopenhaga dz. 1 **13.10** Piłka ręczna mężczyzn - PGNiG Superliga 3.seria . Górnik Zabrze - Łomża VIVE Kielce - **14.55** Strongman - MP par w Białymstoku **17.05** Piłka nożna - AMP futbol - ME, Kraków **17.25** Piłka nożna - AMP futbol - ME, Kraków **19.20** Piłka nożna - PKO Ekstraklasa, 8.kolejka. Lechia Gdańsk - Piast Gliwice **19.55** Piłka nożna - PKO Ekstraklasa, 8.kolejka. Lechia Gdańsk - Piast Gliwice - **22.20** Sportowy Wieczór **22.55** Piłka nożna - eliminacje MŚ kobiet, Gdańsk. Polska - Belgia **1.05** Sporty walki - Gala MMA ONE Championship - Empower I, Singapur **3.05** IO Tokio 2020 - Igrzyska na bis

TTV

4.55 Najgorsze polskie tatuaże **5.40** Fachowcy **6.25** Express **6.40** DeFacto **7.05** DeFacto **7.35** Usterka **8.40**Gogglebox. Przed telewizorem 15 **9.45** Express **10.00** 10 zadań specjalnych Michela Morana **10.40** Królowe życia - serial **11.05** Królowe życia - serial **11.35** Bracia Collins biorą się do roboty **12.35** Nic do ukrycia **13.35** Usterka **14.40**Gogglebox. Przed telewizorem **15.45** Express **16.05**Gogglebox. Przed telewizorem **16.55** Najgorsze polskie tatuaże **17.45** Express **18.05** Najgorsze polskie tatuaże **18.55** Walk the Line. Prosto do celu **19.45** Express **20.00** Królowe życia - serial **20.30** Królowe życia - serial **21.00** Królowe życia - serial **21.30** Królowe życia - serial **22.00** Damy i wieśniaczki. PL **23.00**Gogglebox. Przed telewizorem **0.00**Gogglebox. Przed telewizorem 15 **1.00** Walk the Line. Prosto do celu **1.45** Paloma - serial **3.55** Kartoteka

STOPKLATKA

6.00 Doktor Martin - serial **8.00** Komisarz Rex - serial **10.00** Hudson i Rex - serial **11.00** Czterej pancerni i pies cz. 5 - 6 - serial **13.10** U Pana Boga w ogródku - serial **15.00** Batman - film sci - fi, USA, Wielka Brytania **17.40** Asterix na olimpiadzie - komedia przygodowa, Belgia, Francja, Hiszpania, Niemcy **20.00** Walkiria - dramat historyczny, USA, Niemcy **22.15** Carrie - horror, USA **0.15** Róża - dramat, Polska **2.15** Żyleta - film sensacyjny, USA

TV 4

6.00 Flintstonowie **6.30** Dzielna Mysz **6.50** Galileo **10.55** Przetrwać w dziczy II: Serengeti - film przygodowy **12.50** Dzieci na tropie prawdy **13.00** STOP Drogówka **14.00** Policjantki i Policjanci **19.00** Galileo **20.00** Powrót do przyszłości, cz. 2 - komedia sci - fi, USA, 1989, reż. Robert Zemeckis, wyk. Michael J. Fox, Christopher Lloyd, Lea Thompson, Elisabeth Shue **22.20** Sprawiedliwi - Wydział Kryminalny **0.30** Oczy anioła - melodramat

TV6

6.00 TOP 10 **7.05** Flintstonowie **8.10** Dzielna Mysz **8.50** A.X.L. - film przygodowy **10.55** Pierwsza miłość **14.50** Kochane pieniądze - serial **17.50** Całe szczęście - komedia romantyczna **20.00** Galileo **21.00** CSI: Kryminalne zagadki Nowego Jorku **23.00** Rywal - dramat sensacyjny, Rosja, 2016, reż. Nurbek Egen, wyk. Aleksiej Chadow, Oxana Akinshina, Siergiej Chirkow, Anton Shagin **1.15** Dancing with the Stars. Taniec z Gwiazdami

TVP 1

7.00 Transmisja Mszy Świętej
8.00 Tydzień
8.30 Zakochaj się w Polsce - magazyn
9.05 Las bliżej nas (38) - magazyn
9.25 Fascynująca Antarktyka - dni wiecznego światła - cykl dok.
9.50 Weterynarze z sercem
10.25 Klasztorne smaki Remigiusza Rączki - Pijarzy z Krakowa
10.55 Słowo na niedzielę
11.00 Msza Święta
11.55 Między ziemią a niebem
12.00 Anioł Pański
12.15 Między ziemią a niebem
12.35 Program katolicki
13.00 Dożynki Prezydenckie - relacja
14.15 Z pamięci - Roman Loth - felieton
14.25 Okrasa łamie przepisy - Pstrągi ze źródlanej wody
14.55 Komisarz Alex s.XVI (192) - Zabójcze sekrety - serial
15.55 Tajemnice miasteczka (2) Sztabskapitan, cz. 2 - serial
17.00 Teleexpress, Pogoda
17.30 Ojciec Mateusz s.XXVI (330) - Krwawy debiut - serial
18.30 Jaka to melodia?
19.25 Sport, Wiadomości, Pogoda
20.15 Wojenne dziewczyny s.IV (40) - serial
21.15 Rolnik szuka żony seria 8 - /1/ - reality show, Polska
22.15 HIT Weekend ostatniej szansy - komedia, Wielka Brytania, reż. Roger Michell, wyk. Lindsay Duncan, Jim Broadbent, Igor Gotesman, Olivier Audibert
0.00 Casino Royale - film sensacyjny, USA, reż. Martin Campbell, wyk. Daniel Craig, Eva Green, Mads Mikkelsen, Jeffrey Wright
2.30 Zbliżenia - dramat psychologiczny, reż. Magdalena Piekorz, wyk. Joanna Orleańska, Łukasz Simlat, Ewa Wiśniewska, Andrzej Seweryn
4.45 Z pamięci - Roman Loth
4.50 Zakończenie dnia

TVP 2

5.55 Barwy szczęścia (2472) - serial
6.25 Barwy szczęścia (2473) - serial
7.00 M jak miłość (1598) - serial
7.55 Pytanie na śniadanie
11.10 Smaki świata - pośród mórz
11.45 The Voice of Poland s. XII - Przesłuchania w ciemno
14.00 Familiada - teleturniej
14.35 Koło fortuny - teleturniej
15.15 Szansa na sukces. Eurowizja Junior 2021 - widowisko muzyczne
16.15 Przyjaciele na zawsze (6) - Tomasz Szczepanik
17.05 Wojciech Cejrowski - boso przez świat - Peru. Mur - Lajk!
17.40 Panorama
18.00 Pogoda
18.20 Na sygnale (323) - Na moją odpowiedzialność - serial
18.30 Na sygnale (324) - Zachowaj to dla siebie - serial
18.50 Rodzinka.pl s.X (207) - Metka mnie drapała... - serial
19.20 Postaw na milion s.XXIII (268) - teleturniej
20.00 HIT Smak zemsty. Peppermint - film akcji, USA, reż. Pierre Morel, wyk. Jennifer Garner, John Gallagher Jr., John Ortiz, Juan Pablo Raba
21.00 Kino bez granic - Dogman - film fabularny, Włochy, Francja, reż. Matteo Garrone, wyk. Marcello Fonte, Edoardo Pesce, Nunzia Schiano
22.50 Lotna - dramat, Polska, reż. Andrzej Wajda, wyk. Jerzy Pichelski, Adam Pawlikowski, Jerzy Moes, Mieczysław Łoza, Bożena Kurowska, Bronisław Dardziński, Adam Dzieszyński, Wiesław Gołas, Henryk Hunko, Tadeusz Kosudarski
0.45 Trzy minuty. - dramat, Polska, reż. Maciej Ślesicki, wyk. Agnieszka Grochowska, Krzysztof Stroiński, Bogusław Linda, Lidia Sadowa, Paweł Królikowski, Marcin Walewski
2.20 Zakończenie dnia

POLSAT

6.00 Nowy dzień z Polsat News
8.30 Gwiezdne wojny: Część III - Zemsta Sithów - film sci - fi, USA, 2005, reż. George Lucas, wyk. Ewan McGregor, Natalie Portman, Hayden Christensen, Ian McDiarmid
11.25 W głowie się nie mieści - film anim.
13.40 Ninja Warrior Polska
15.40 Twoja Twarz Brzmi Znajomo
17.45 Nasz nowy dom
18.50 Wydarzenia, Sport, Pogoda
19.30 Państwo w Państwie
20.00 Młodzi i Moralni
22.10 Love Island. Wyspa miłości

23.10 HIT Skarb narodów: Księga tajemnic - film przygodowy, USA, 2007, reż. Jon Turteltaub, wyk. Nicolas Cage, Justin Bartha, Diane Kruger, Jon Voight
- Benjamin Franklin Gates, po odkryciu tajemnicy templariuszy, został najbardziej znanym w USA poszukiwaczem skarbów. Tym razem wraz z ojcem, Patrickiem, profesorem uniwersytetu, odnajdują osiemnaście zaginionych kart z dziennika Johna Wilkesa Bootha, zabójcy prezydenta Abrahama Lincolna. Okazuje się też, że przodek Gatesów, Thomas, był jednym z uczestników spisku, w którym brał udział Booth.
1.50 Bitwa o Ziemię - film sci - fi, USA, 2000, reż. Roger Christian, wyk. John Travolta, Forest Whitaker, Barry Pepper, Kim Coates
4.10 Świat według Kiepskich

TVN

4.25 Uwaga! - program interwencyjny
4.45 Ukryta prawda - program obyczajowy
5.45 Kuchenne rewolucje - program kulinarno - rozrywkowy
6.45 Nowa Maja w ogrodzie
7.15 Akademia ogrodnika
7.20 MądrzeJEMY z Katarzyną Bosacką
7.50 Zaplanuj długie życie
8.00 Dzień Dobry TVN - magazyn
11.30 Co za tydzień - magazyn
11.55 Receptura - serial
12.55 Top Model
14.25 Mam talent - program rozrywkowy
16.00 Shrek - komedia, USA, Japonia 2001, reż. Andrew Adamson, wyk. Vicky Jenson, Mike Myers, Eddie Murphy, Cameron Diaz, John Lithgow, Vincent Cassel
18.00 Ślub od pierwszego wejrzenia
19.00 Fakty, Sport, Pogoda
19.45 Uwaga! - program interwencyjny
20.00 MasterChef
21.30 Receptura - serial

22.35 HIT Pięćdziesiąt twarzy Greya - film obyczajowy, USA 2015, reż. Sam Taylor - Johnson, wyk. Dakota Johnson, Jamie Dornan, Jennifer Ehle, Eloise Mumford, Luke Grimes, Marcia Gay Harden
1.05 Last Minute - komedia, Polska 2013, reż. Patryk Vega, wyk. Wojciech Mecwaldowski, Aldona Jankowska, Klaudia Halejcio, Bartłomiej Świderski
2.55 Uwaga! - program interwencyjny
3.15 NOC Magii

SUPER POLSAT

6.05 Wydarzenia wieczorne **6.45** SuperLudzie Extra **7.05** Psi patrol **10.05** Kot w butach: Trzy diabły - film anim. **10.30** Wallace i Gromit: Klątwa królika - film anim. **12.25** Ania z Zielonego Wzgórza, cz. 1 - film familijny **14.40** Ania z Zielonego Wzgórza, cz. 2 - film familijny, Kanada/USA, 1985 **17.10** Medalion - komedia sensacyjna, Hong Kong/USA, 2003, reż. Gordon Chan, wyk. Jackie Chan, Lee Evans, Claire Forlani, Julian Sands **19.00** Świat według Kiepskich **19.30** Świat według Kiepskich **20.00** Jumanji: Następny poziom - film przygodowy, USA, 2020, reż. Jake Kasdan, wyk. Dwayne Johnson, Kevin Hart, Jack Black, Karen Gillan **22.40** Szpiedzy z sąsiedztwa - komedia sensacyjna, USA, 2015, reż. Greg Mottola, wyk. Zach Galifianakis, Isla Fisher, Jon Hamm, Gal Gadot **0.50** Kabaretowa Ekstraklasa **1.00** Gliniarze **2.00** Gliniarze **5.00** Na ratunek 112

TVP SPORT

6.20 Piłka nożna - AMP futbol - ME, Kraków **7.45** Piłka nożna - PKO Ekstraklasa - Lechia Gdańsk - Piast Gliwice **8.50** Piłka nożna - PKO Ekstraklasa, 8.kolejka. Lechia Gdańsk - Piast Gliwice **9.55** Strongman - Międzynarodowe MP, Krynica 2021 **11.00** Kajakarstwo - MŚ, Kopenhaga dz. 2 **12.35** reportaż **13.10** Piłka ręczna mężczyzn - PGNiG Superliga 3.seria . Energa MKS Kalisz - Chrobry Głogów - **14.55** Kolarstwo szosowe - MŚ, Flandria 2021 dz. 1 - jazda na czas elity mężczyzn - **17.15** Piłka nożna - AMP futbol - ME, Kraków - 3 miejsce **17.30** Piłka nożna - AMP futbol - ME, Kraków - 3 miejsce **19.30** Piłka nożna - AMP futbol - ME, Kraków - Finał **19.55** Piłka nożna - AMP futbol - ME, Kraków - Finał **22.00** Sportowy Wieczór **22.45** Siatkówka mężczyzn - ME - Katowice. FINAŁ **0.45** Boks - Gala w Miami. walka wieczoru

TV 4

6.00 Flintstonowie **7.15** Tom i Jerry: Dziadek do orzechów - film anim. **8.05** Powrót do przyszłości, cz. 2 - komedia sci - fi **10.25** Galileo **12.35** Ści(ą)gany - komedia sensacyjna **14.25** Legenda Zorro - film przygodowy **17.00** Gwiazdy Kabaretu **18.00** STOP Drogówka **19.00** Galileo **20.00** Troje pod przykrywką **21.00** Joe Black - melodramat **0.50** Człowiek na krawędzi - thriller **3.10** Interwencja **3.25** TOP 10 **4.25** TOP 10

NIEDZIELA, 19.09

TVN 7

4.55 Szkoła - serial
6.00 Wiza na miłość
7.00 Timmy i przyjaciele - animacja
7.15 Ukryta prawda
11.15 Makłowicz w drodze
11.50 Hotel Paradise
13.50 Papiery na szczęście - serial
15.50 Wiedźmy - film przygodowy, Wielka Brytania 1990, reż. Nicolas Roeg, wyk. Anjelica Huston, Mai Zetterling, Jasen Fisher, Rowan Atkinson, Bill Paterson, Brenda Blethyn
17.45 Junior - komedia, USA 1994, reż. Ivan Reitman, wyk. Arnold Schwarzenegger, Danny DeVito, Emma Thompson, Frank Langella, Pamela Reed, Aida Turturro, James Eckhouse
20.00 HIT Wonder Woman - film przygodowy, USA, Chiny, Hong Kong 2017, reż. Patty Jenkins, wyk. Gal Gadot, Chris Pine, Connie Nielsen, Robin Wright, Danny Huston, David Thewlis
23.00 Porady na zdrady - komedia romantyczna, Polska 2017, reż. Ryszard Zatorski, wyk. Magdalena Lamparska, Mikołaj Roznerski, Anna Dereszowska, Krzysztof Czeczot, Weronika Rosati, Tomasz Karolak, Olga Borys
1.10 Zbrodnie, które wstrząsnęły Ameryką
2.10 Druga strona medalu - talk show
3.45 NOC Magii

PULS

5.50 Rodzinny interes - serial
9.40 Wyspa Nim - film familijny, USA 2008, reż. Jennifer Flackett, Mark Levin, wyk. Abigail Breslin, Gerard Butler, Jodie Foster, Michael Carman
11.40 Król Artur - film przygodowy, USA, Wielka Brytania, Irlandia 2004, reż. Antoine Fuqua, wyk. Clive Owen, Keira Knightley, Ioan Gruffudd, Mads Mikkelsen, Til Schweiger
14.20 Najpiękniejsze baśnie braci Grimm: O Jasiu mocarzu - baśń
15.35 Najpiękniejsze baśnie: Piękna i Bestia - baśń, Niemcy 2012
17.30 Thor: Ragnarok - film przygodowy, USA, Australia 2017, reż. Taika Waititi, wyk. Cate Blanchett, Chris Hemsworth, Idris Elba, Tom Hiddleston
20.00 HIT Red - film sensacyjny, USA 2010, reż. Robert Schwentke, wyk. Bruce Willis, Helen Mirren, John Malkovich, Karl Urban, Morgan Freeman
22.10 Gorący pościg - komedia, USA 2015, reż. Anne Fletcher, wyk. John Carroll Lynch, Reese Witherspoon, Robert Kazinsky, Robert T. Jones, Sofia Vergara
0.00 Logan Lucky - komedia kryminalna, USA, Chiny 2017
2.20 Dyżur
3.00 Taki jest świat
3.55 Na jedwabnym szlaku
4.35 Z archiwum policji

TRWAM

9.15 Manna z Nieba **9.30** Msza święta **10.35** Przegląd Katolickiego Tygodnika "Niedziela" **10.40** Petra - tajemnicze miasto **11.00** Uroczystości 175. rocznicy objawień Matki Bożej w La Salette **13.00** 180 lat na zdrowie **13.15** Kazembe **13.30** Papież Polak do Rodaków **14.05** Niepodzielny **16.00** Informacje dnia **16.10** Koncert życzeń **17.00** Zostań Żołnierzem RP **17.15** Prawda a Historia **17.30** Nowa Ewangelizacja **17.55** Poczet Wielkich Polaków **18.00** Anioł Pański **18.05** Informacje dnia **18.15** Rozmowy niedokończone **19.25** Powstanie Warszawskie **19.30** Opowieści biblijne **20.00** Informacje dnia **20.20** Różaniec **20.50** Śladami historii **21.00** Apel Jasnogórski **21.20** Informacje dnia **21.40** Retrospekcja **21.45** Antarktyda - podróż na kraniec Ziemi **22.40** Procesja dziejów **23.00** Jak my to widzimy - z daleka widać lepiej **23.30** Tam, gdzie Bóg płacze

TTV

5.10 Usterka **5.50** 10 zadań specjalnych Michela Morana **6.25** Express **6.40** DeFacto **7.05** DeFacto **7.35** Nic do ukrycia **8.35** Bracia Collins biorą się do roboty **9.45** Express **10.05**Gogglebox. Przed telewizorem **11.05** Usterka **11.45** Najgorsze polskie tatuaże **12.30** Damy i wieśniaczki. PL **13.40** Królowe życia - serial **14.05** Królowe życia - serial **14.35**Gogglebox. Przed telewizorem 15 **15.45** Express **16.05** Walk the Line. Prosto do celu **16.55** Walk the Line. Prosto do celu **17.45** Express **18.05** O tym się nie mówi **18.25** O tym się nie mówi **18.45** Królowe życia - serial **19.15** Królowe życia - serial **19.45** Express **20.05** Damy i wieśniaczki. PL **21.05**Gogglebox. Przed telewizorem 15 **22.05** To tylko kilka dni **23.05** Nic do ukrycia **0.10** Królowe życia - serial **1.00** Najgorsze polskie tatuaże **1.45** Alfabet strachu **2.15** Alfabet strachu **2.45** Kartoteka **3.45** Kartoteka

TV6

6.00 TOP 10 **7.05** Flintstonowie **8.35** Dzielna Mysz **8.55** Święty - serial **9.25** Święty - serial **11.00** Cynamon - film familijny, USA, 2011, reż. Michael Feifer, wyk. Cynthia Gibb, Greg Evigan, Ashley Leggat, Ciara Bravo **13.00** Dancing with the Stars. Taniec z Gwiazdami **15.00** Policjantki i Policjanci **20.00** Galileo **21.00** CSI: Kryminalne zagadki Nowego Jorku **23.00** Hawaje 5 - 0 **0.00** Hawaje 5 - 0 **1.00** spadkobiercy **2.05** Włatcy móch **2.40** TOP 10

eprasa.pl 5f2bb5b785

Uczestnik Ligi Mistrzów przyjeżdża do Chełma!

SIATKÓWKA Już w najbliższą sobotę na fanów siatkówki czeka niezwykłe wydarzenie. W miejskiej hali sportowej rozegrany zostanie międzynarodowy turniej o puchar prezydenta miasta Chełm. Na parkiecie zobaczymy m.in. mistrza Anglii, uczestnika tegorocznej Ligi Mistrzów, zespół, w którym występował m.in. Krzysztof Ignaczak, czy słynny brazylijski przyjmujący Giba!

- Zawody będą jednym z etapów przygotowań do zbliżającego się nowego sezonu, w którym mamy jasno sprecyzowany cel. Jest nim oczywiście walka o awans na zaplecze PlusLigi – mówi **Gabriel Wlaź**, prezes Arki Tempa Chełm. - W sobotę będziemy mieli niezwykłego gościa. Będzie nim drużyna z Anglii, mistrz tego kraju, który występował w tegorocznej Lidze Mistrzów. Chodzi o ekipę IBB Polonia Volleyball Londyn – zdradza sternik biało-zielonych.

Oprócz mistrza Anglii, w sobotnim wydarzeniu weźmie udział zespół Trójki Międzyrzec Podlaski, a całą stawkę uzupełnią gospodarze – siatkarze Arki Tempa Chełm.

Pierwsze turniejowe spotkanie pomiędzy Arką a Trójką rozpocznie się o godzinie 11. O godz. 15 Polonia Volleyball Londyn zmierzy się z międzyrzecką Trójką, zaś na godz. 18 zaplanowano starcie, w którym biało-zieloni podejmą mistrza Anglii.

- Nadchodzący turniej będzie pierwszą okazją do zobaczenia naszej drużyny na żywo od czasu zamknięcia trybun miejskiej hali sportowej dla kibiców z powodu pandemii. Oczywiście wstęp na to wydarzenie jest bezpłatny. Zapraszamy na nie wszystkich sympatyków siatkówki – dodaje Wlaź.

Darmowa relacja z międzynarodowego turnieju siatkówki o puchar prezydenta miasta Chełm prowadzona będzie również na portalu społecznościowym Facebook.

W środę (8 września) siatkarze Arki rozegrali niezwykle wartościowy mecz kontrolny. W umówionym na cztery sety sparingu podopieczni trenera **Sławomira Czarneckiego** zremisowali 2:2 (28:30, 24:26, 25:21, 25:13) z występującym na poziomie TAURON 1. Ligi zespołem Polski Cukier Avia Świdnik. **TS**

Zwyciężyła tylko Sparta

PIŁKA NOŻNA Spośród drużyn z naszego regionu występujących na poziomie lubelskiej Hummel IV Ligi najlepiej miniony weekend będą wspominali piłkarze Sparty Rejowiec Fabryczny. Zespół Bartosza Bodysa sprawił swoim fanom miłą niespodziankę, pokonując w delegacji Powiślaka Końskowola 1:0. Jedynego gola w tym spotkaniu, na wagę trzech oczek zdobył Jakub Martyn.

Sparta objęła prowadzenie w 27. minucie. Po dobrej akcji i podaniu na skrzydło **Mateusza Wołosa**, **Jakub Martyn** popędził w kierunku bramki gospodarzy i będąc jeszcze przed polem karnym, zdecydował się na strzał. Uderzenie nie było zbyt silne, ale za to dość precyzyjne i piłka wylądowała w siatce. W dalszej części meczu obie drużyny miały swoje okazje do zmiany rezultatu, ale kibice goli już nie zobaczyli. Dla podopiecznych trenera **Bartosza Bodysa** było to już trzecie wyjazdowe zwycięstwo w tym sezonie.

Podziałem punktów zakończyło się sobotnie spotkanie rozegrane na boisku w Rożdżałowie, gdzie miejscowy Kłos podejmował zeszłorocznego trzecioligowca Stal Kraśnik. Jako pierwsi na prowadzenie wyszli goście. Stojącego w bramce drużyny gospodarzy **Michała Łopąga** pokonał **Dariusz Cygan**, który dobił odbity przez golkipera strzał **Adriana Cybuli**. Do 75. minuty kraśniczanie mieli wszystko pod kontrolą, ale w ostatnim kwadransie śmielej zaatakowali gracze z gminy Chełm. Na efekty nie trzeba było długo czekać. W 82. minucie, po asyście **Pawła Fornala**, stan meczu wyrównał **Emil Poznański**. Zdobyty gol dodał gospodarzom przysłowiowego wiatru w żagle i w końcówce Kłos mógł przechylić szalę zwycięstwa na swoją korzyść. Dobre okazje zaprzepaścili jednak wspomniany wcześniej Fornal oraz **Damian Kuśmierz**.

Kolejną porażkę zanotowała Włodawianka Włodawa. Podopieczni **Mirosława Kosowskiego** przegrali w delegacji z Lewartem Lubartów 0:1. Bez punktów z Werbkowic wracali także piłkarze Startu Krasnystaw. Zespół **Marka Kwietnia** uległ tamtejszemu Kryształowi 1:2. Przełamać nie zdołał się Brat Siennica Nadolna, który w sobotę musiał uznać wyższość Gromu Różaniec, przegrywając 2:4. Dla tegorocznego beniaminka IV ligi była to już siódma porażka w tym sezonie.

Wyniki wszystkich sobotnich spotkań 7. kolejki lubelskiej Hummel IV Ligi: grupa I: Powiślak Końskowola – Sparta Rejowiec Fabryczny 0:1, Lublinianka Lublin – POM Iskra Piotrowice 4:1, Opolanin Opole Lubelskie – Orlęta Łuków 4:0, Lewart Lubartów – Włodawianka Włodawa 1:0, Huragan Międzyrzec Podlaski – Motor II Lublin 2:2. **Mecz:** Lutnia Piszczac – Górnik II Łęczna odbył się w niedzielę po oddaniu tego numeru do druku; **grupa II:** Kłos Gmina Chełm – Stal Kraśnik 1:1, Kryształ Werbkowice – Start Krasnystaw 2:1, Igros Krasnobród – Gryf Gmina Zamość 1:1, Brat Siennica Nadolna – Grom Różaniec 2:4, Świdniczanka Świdnik – Huczwa Tyszowce 1:1. **Mecz:** Granit Bychawa – Hetman Zamość odbył się w niedzielę po oddaniu tego numeru do druku. **TS**

Tabela IV ligi (gr. I):

1. Motor II Lublin	7	19	22-7
2. Lublinianka	7	18	19-3
3. Huragan Międz. P.	7	14	15-9
4. Opolanin Opole L.	7	11	10-10
5. Sparta Rejowiec F.	**7**	**10**	**6-8**
6. Powiślak K.	7	9	15-15
7. Lewart Lubartów	7	9	8-8
8. Orlęta Łuków	7	9	12-14
9. Górnik II Łęczna	6	7	10-11
10. POM Iskra P.	7	6	8-20
11. Włodawianka	**7**	**6**	**3-13**
12. Lutnia Piszczac	6	1	3-13

Tabela IV ligi (gr. II):

1. Kryształ Werb.	7	18	20-6
2. Stal Kraśnik	7	17	18-6
3. Granit Bychawa	6	13	19-9
4. Grom Różaniec	7	13	17-10
5. Huczwa Tyszowce	7	11	13-9
6. Świdniczanka Ś.	7	9	11-14
7. Start Krasnystaw	**7**	**8**	**14-9**
8. Gryf Gmina Z.	7	8	12-13
9. Igros Krasnobród	7	7	10-18
10. Kłos Gmina Chełm	**7**	**6**	**5-15**
11. Hetman Zamość	6	4	7-14
12. Brat Siennica N.	7	0	10-33

Sparta i Unia w gronie ćwierćfinalistów

PIŁKA NOŻNA Sparta Rejowiec Fabryczny i Unia Białopole dołączyły do grona ekip, które awansowały do IV rundy Pucharu Polski na szczeblu okręgu chełmskiego. W środę czwartoligowiec pokonał w Wierzbicy tamtejsze Ogniwo, zaś zespół Roberta Tarnowskiego okazał się lepszy od ligowego rywala Granicy Dorohusk.

Przypomnijmy, że obydwa pojedynki miały zostać rozegrane 25 sierpnia, ale po obfitych opadach deszczu boiska nie nadawały się do gry i spotkania przełożono na 8 września. Ciekawie zapowiadało się starcie w Wierzbicy, gdzie mające wysokie aspiracje miejscowe Ogniwo (zespół chce powalczyć o awans do lubelskiej Hummel IV Ligi) podejmowało grającą klasę wyżej Spartę Rejowiec Fabryczny. Faworytem meczu byli oczywiście goście, ale trener **Bartosz Bodys** nie mógł w tym dniu skorzystać z kilku swoich podstawowych zawodników. W składzie Sparty zabrakło m.in.: **Patryka Pokrywki**, **Marcina Borówki**, **Przemysława Huka** oraz **Michała Kasperka**. Dodatkowo szkoleniowiec przyjezdnych postanowił dać odpocząć **Przemysławowi Jasińskiemu** i **Karolowi Bujakowi**. Dwaj ostatni gracze rozpoczęli spotkanie na ławce rezerwowych.

Środową konfrontację lepiej rozpoczęli gospodarze. Już w 6. minucie, po błędzie jednego z defensorów Sparty, Ogniwo objęło prowadzenie. Stojącego między słupkami **Tomasza Wojnowskiego** pokonał **Karol Knot**. Goście dosyć szybko doprowadzili do remisu. W 13. minucie stan meczu wyrównał **Aliaksei Piatrenka**. I to tyle, jeśli chodzi o pierwszą połowę. Do przerwy wynik nie uległ zmianie i w Wierzbicy zapachniało niespodzianką. Po zmianie stron Sparta przejęła inicjatywę i potwierdziła, że gra klasę wyżej. Podopieczni trenera Bodysa stworzyli sobie kilka dogodnych okazji do zmiany rezultatu i dwie z nich zamienili na gole. W 56. minucie na 2:1 podwyższył **Przemysław Ponurek**, zaś na trzy minuty przed upływem regulaminowego czasu gry wynik na 3:1 dla Sparty ustalił Piatrenka. Zwycięstwo gości mogło być bardziej okazałe, ale w 71. minucie rzutu karnego nie wykorzystał **Andrzej Głowacki**.

- Pierwsza połowa w naszym wykonaniu była bardzo dobra. Dogodne okazje mieli jeszcze **Konrad Klimowicz** i **Cezary Siwek**. Sam Karol Knot mógł skompletować hat-tricka. Szkoda zaprzepaszczonych sytuacji, bo wówczas to my moglibyśmy znaleźć się w gronie ćwierćfinalistów – mówi **Artur Wawruszak**, kierownik Ogniwa. - Po zmianie stron zagraliśmy już dużo gorzej. Sparta nas zdominowała i rozstrzygnęła losy spotkania. Mimo porażki jesteśmy zadowoleni z tego meczu. Przetarcie z zespołem z IV ligi zawsze ma swoje plusy – dodaje Wawruszak.

Ogniwo Wierzbica – Sparta Rejowiec Fabryczny 1:3 (1:1)

Bramki: Knot 6' – Piatrenka 13', 87' Ponurek 56'.

Ogniwo: Wojnowski – Kłos (80 Krzyżanowski), Pilipczuk, Pełczyński, Siwek (80 Gałecki), K. Klimowicz (60 Dragan), Chlebiuk (72 E. Klimowicz), Sobów, Knot, Jusiuk (64 D. Klimowicz), Bąk (75 Dzierba).

Sparta: Kamiński – Kowalski (50 Bujak), Ponurek, Figura, Grzechnik, Barabasz, Kwiatosz, Piatrenko, Martyn, Wołos, Głowacki (71 J. Kozioł).

Zabójcza końcówka Unii

W drugim rozegranym w środę pucharowym spotkaniu Unia Białopole pokonała przed własną publicznością Granicę Dorohusk. Jako pierwsi na prowadzenie wyszli goście za sprawą 16-letniego **Karola Krupy**, który po prostopadłym podaniu **Leszka Sokołowskiego** strzałem w długi róg wpakował futbolówkę do siatki. Goście wyrównali dopiero po zmianie stron. W 59. minucie celnie główkował **Adrian Zdybel**. Losy pojedynku rozstrzygnęły się w samej końcówce. W 80. minucie świetną oskrzydlającą akcję sfinalizował **Łukasz Charaba** i Unia prowadziła 2:1. Zaledwie 240 sekund później ten sam zawodnik znów wpisał się na listę strzelców, oddając celny strzał z szesnastu metrów. Trzy minuty później nadzieję drużynie gości na korzystny wynik w tym spotkaniu dał jeszcze **Paweł Alikowski**, który trafił na 3:2. Zespół trenera **Marka Grzywny** robił wszystko, aby doprowadzić do remisu oraz serii rzutów karnych. W końcówce przyjezdni popełnili jednak kolejny błąd, po którym hat-tricka skompletował Charaba, pieczętując awans swojej drużyny.

Unia Białopole – Granica Dorohusk 4:2 (0:1)

Bramki: Zdybel 59', Charaba 80', 84', 90+1' – Krupa 21', Alikowski 87'.

Unia: Chwedorczuk – M. Cor (46 Steciuk), Bureć, Domińczuk, K. Cor, Musiński (46 J. Łukaszewski), Zdybel, Ostrowski (46 S. Łukaszewski), Krasnowski (46 Leśnicki), Sarzyński, Gąsiorowski (60 Charaba).

Granica: W. Ruszkiewicz – Pieczykolan, Ma. Grzywna, Niemiec (75 Kopeć), Gregorczuk, Swatek, M. Antoniak, Alikowski, Krupa, Sokołowski, Kamola. **TS**

SKUP AUT OSOBOWYCH
Skupujemy auta całe, uszkodzone, bez OC, bez przeglądu, odbiór własną lawetą.
ZADZWOŃ 729 625 517
6202

2269
NOWOŚĆ!!!
Sprawdzenie auta przed zakupem
- elementy, które były malowane
- geometrię i stan zawieszenia
- komputerowy odczyt usterek
- stan układu hamulcowego
Czynne całą dobę 24 h solidnie i szybko
MOTO-POL
Chełm, al. Przyjaźni 2
tel./fax (82) 565 50 30
GOODYEAR DUNLOP FULDA DEBICA

CHEŁM OPON SERWIS Baza
OPONY CAŁOROCZNE
82/565-18-95
CHEŁM
Dembowskiego 1/2
3323

2007
SAMOCHODOWE INSTALACJE GAZOWE
elcar
MONTAŻ - SERWIS • SPRZEDAŻ CZĘŚCI
KLIMATYZACJA AUTOELEKTRONIKA
Chełm, ul. Zawadówka 22
82 5602114, 503 156 879
elcar@auto-gaz.chelm.pl
SERWIS SYSTEMÓW HOLENDERSKICH
VIALLE necam LOVATO BRC LANDIRENZO AG

eprasa.pl 5f2bb5b785

Cement Gryf znów najlepszy w kraju!

ZAPASY Zapaśniczki Cementu Gryfa Chełm zdominowały rozegrane w Rzeszowie 29. Mistrzostwa Polski Seniorek. Podopieczne trenerów Dariusza Kucharskiego i Igora Lobasa dwunastokrotnie meldowały się na podium, odnosząc zwycięstwo w klasyfikacji drużynowej (z olbrzymią przewagą nad pozostałymi ekipami).

Zgodnie z przewidywaniami złote medale zawisły na szyjach **Katarzyny Krawczyk** (kat. 53 kg) i **Anny Urbanowicz** (72 kg). Olimpijka z Rio de Janeiro wygrała wszystkie swoje cztery pojedynki. W jednym z nich pokonała swoją klubową koleżankę **Marię Świeczak**. Ta ostatnia również stanęła na podium, zdobywając brązowy medal.

Również Urbanowicz w świetnym stylu zwyciężyła w czterech konfrontacjach. Warto przy tym nadmienić, że w jej kategorii walka o triumf rozstrzygnęła się pomiędzy zawodniczkami z Chełma. W drodze po złoto Urbanowicz pokonała dwie inne reprezentantki Cementu: **Danielę Tkachuk** i **Danutę Lisiewicz**. Ta pierwsza zawodniczka wywalczyła srebro, zaś Lisiewicz ukończyła zawody na piątym miejscu.

Po srebrne krążki sięgnęły także **Anhelina Łysak** (kat. 57 kg) i **Anastasiia Padoshyk** (kat. 59 kg). Aktualna wicemistrzyni Europy seniorek (z kwietnia) oraz brązowa medalistka mistrzostw Europy w grupie młodzieżowców (z maja) stoczyła trzy pojedynki. Dwa z nich rozstrzygnęła na swoją korzyść, zaś w jednym musiała uznać wyższość **Patrycji Gil** (WLKS Nowe Iganie Siedlce). Nieco większą konkurencję miała Padoshyk, która po dwóch zwycięstwach dotarła do finału. Tam jednak przegrała z **Jowitą Wrzesień** (CSiR Dąbrowa Górnicza).

Aż siedmiokrotnie chełmskie zapaśniczki stawały na najniższym stopniu podium. Oprócz wspomnianej wcześniej Świeczak, brązowe medale wywalczyły: **Anna Król** (kat. 50 kg), **Anastasiia Lebedieva** (kat. 55 kg), **Małgorzata Małek** (kat. 68 kg), **Karina Konarska** (kat. 68 kg), **Olha Padoshyk** (kat. 62 kg) i **Urszula Piotrowska** (kat. 76 kg).

Bogaty dorobek medalowy dał chełmskiemu klubowi dwudzieste z rzędu zwycięstwo w klasyfikacji drużynowej, ze sporą przewagą nad pozostałymi 19 ekipami. Druga w tym zestawieniu była Slavia Ruda Śląska, a trzeci Junior Dzierżoniów. W klasyfikacji województw najlepsze było lubelskie przed województwem śląskim i województwem mazowieckim. **TS**

Złoto, srebro i brąz

ZAPASY Trzy medale wywalczyły najmłodsze reprezentantki Cementu Gryfa Chełm w rozegranych w Siedlcach Mistrzostwach Zrzeszenia LZS w zapasach dziewcząt – w kategorii młodziczek (14 lat). Na podium w tych zawodach stanęły Nikola Silniewicz (SP w Okszowie), Oliwia Ożarowska (ZSP nr 3 w Chełmie) i Maja Radelczuk (SP nr 4 w Chełmie).

Najwięcej powodów do zadowolenia miała ta pierwsza zawodniczka, która w kategorii wagowej 33 kg uplasowała się na pierwszym miejscu podium. Srebro zdobyła rywalizująca w wadze 46 kg **Oliwia Ożarowska**, która na matach Siedlec stoczyła cztery pojedynki. Przegrała tylko ten finałowy, ulegając po zaciętej walce Natalii Orzyp (ZTS Sokół Lublin). Ostatni krążek dla chełmskiego klubu wywalczyła **Maja Radelczuk**, która w kat. 58 kg zajęła trzecią lokatę, sięgając po brąz.

Na piątych miejscach zawody ukończyły: **Roksana Sawicka** (SP w Rudzie-Hucie; kat. 46 kg), **Patrycja Cieloch** (SP w Strupinie Dużym; kat. 50 kg), **Magdalena Matuszewska** (NSP „Arka" Chełm; kat. 66 kg) i **Zofia Trocka** (również NSP „Arka" Chełm; kat. 54 kg).

W klasyfikacji klubowej Cement Gryf został sklasyfikowany na trzecim miejscu (na 12 wszystkich ekip). Z kolei w klasyfikacji województw najlepsze było lubelskie.

Trenerami młodych zawodniczek Cementu są: **Andrzej Gruszkowski**, **Dariusz Kucharski**, **Mirosław Czwaliński**, **Zdzisław Biały** i **Alicja Piersa**. Kolejnym startem dla młodziczek będą Międzywojewódzkie Mistrzostwa, które 18 września odbędą się w Stróży koło Kraśnika. **TS**

CHEŁMSKA SZKOŁA KARATE KYOKUSHIN „SATORI"
Zapisy
tel. 663 735 166
www.satorichelm.pl
- SP nr 7 ul. Synów Pułku 15
- SP nr 8 ul. Połaniecka 10
- SP w Żółtańcach
- SP w Stawie
4410

Medale Dragona w Tarnowie

STRZELECTWO Podopieczni trenera Jana Dąbskiego z powodzeniem rywalizowali w rozegranych w Tarnowie w Ogólnopolskich Mistrzostwach LOK w kategoriach młodzików, juniorów młodszych, juniorów oraz seniorów. Ich sukcesy pozwoliły Dragonowi na zajęcie trzeciego miejsca w klasyfikacji klubowej – na 37 wszystkich ekip, biorących udział w tych zawodach.

Jeśli chodzi o rywalizację indywidualną, chełmscy strzelcy mogą zaliczyć zmagania do bardzo udanych. Wśród młodzików miejsca medalowe zajęli **Zuzanna Czerwińska** (srebro w karabinie trzy postawy oraz w karabinie sportowym leżąc) i **Kuba Mojski** (brąz w karabinie trzy postawy oraz sportowym leżąc).

W klasyfikacji juniorów i juniorów młodszych na podium stanął **Miłosz Drozda**. Zawodnik był trzeci w konkurencji karabinu dowolnego leżąc. Po brąz, z tym że w karabinie dowolnym w trzech postawach, sięgnął również **Damian Siedlecki**. Warto przy tym nadmienić, że w tej konkurencji przez długi czas na podium utrzymywał się **Igor Czechowski**, ale ostatecznie został sklasyfikowany na czwartej pozycji. Zarówno Siedlecki, jak i Czechowski cieszyli się z nowych rekordów życiowych.

Bardzo przyzwoity występ w konkurencji karabinu dowolnego leżąc zaliczyły **Paulina Czeryna** i **Patrycja Pawlak**, czyli 2/3 drużyny II Liceum Ogólnokształcącego w Chełmie, która na początku października weźmie udział w Srebrnych Muszkietach. Obie zawodniczki strzeliły swoje „życiówki". Na uwagę zasługuje start tej drugiej reprezentantki Dragona, dla której występ w Tarnowie był debiutem na strzelnicy.

Komplet wyników strzelców Dragona na zawodach w Tarnowie: karabin sportowy trzy postawy 3x20 strzałów (młodziczki): 2. Z. Czerwińska – 482 pkt, 4. **Gabriela Szarpak** – 460 pkt, 5. **Martyna Blicharz** – 426 pkt; karabin sportowy 60 strzałów (młodziczki): 2. Z. Czerwińska – 376,1 pkt, 7. G. Szarpak – 341,2 pkt, 8. M. Blicharz – 299,9 pkt; karabin dowolny 60 strzałów (juniorzy, juniorzy mł.): 3. M. Drozda – 604,9 pkt, 8. D. Siedlecki – 599,9 pkt, 13. I. Czechowski – 591 pkt, 14. **Przemysław Czeryna** – 585,8 pkt, 20. **Jakub Jasielski** – 571,1 pkt; karabin sportowy 40 strzałów (młodzicy): 3. K. Mojski – 363 pkt; karabin dowolny trzy postawy 3x20 strzałów (juniorzy, juniorzy mł.): 3. D. Siedlecki – 564 pkt, 4. I. Czechowski – 560 pkt, 8. M. Drozda – 538 pkt, 12. Przemysław Czeryna – 524 pkt, 19. J. Jasielski – 475 pkt; karabin dowolny trzy postawy 3x20 strzałów (młodzicy): 3. K. Mojski – 465 pkt; karabin pneumatyczny 40 strzałów (młodziczki): 4. Z. Czerwińska – 373,8 pkt, 7. G. Szarpak – 350 pkt, 9. M. Blicharz – 278 pkt; karabin pneumatyczny 60 strzałów (juniorzy, juniorzy mł.): 4. D. Siedlecki – 606,4 pkt, 6. M. Drozda – 597,2 pkt, 14. I. Czechowski – 585,8 pkt, 24. Przemysław Czeryna – 565,7 pkt, 28. J. Jasielski – 535,3 pkt; karabin pneumatyczny 40 strzałów (młodzicy): 5. K. Mojski – 372 pkt; karabin dowolny 60 strzałów (juniorki, juniorki mł.): 12. Paulina Czeryna – 594,9 pkt, 16. P. Pawlak – 589,8 pkt; karabin dowolny trzy postawy 3x20 strzałów (juniorki, juniorki mł.): 21. Paulina Czeryna – 495 pkt; karabin pneumatyczny 60 strzałów (juniorki, juniorki mł.): 27. Paulina Czeryna – 577,2 pkt; 40. P. Pawlak – 505,8 pkt

W klasyfikacji klubowej Dragon zdobył 333 punkty, zajmując trzecie miejsce. Z kolei w rankingu województw lubelskie, reprezentowane przez Dragona i Chemika Lublin, zajęło czwartą lokatę (432 pkt). **TS**

Rywalizowali nad Bugiem

WĘDKARSTWO W iście jesiennych warunkach pogodowych przyszło walczyć wędkarzom w tegorocznych otwartych dożynkowych zawodach o puchar wójta gminy Dorohusk. Zmagania odbyły się na rzece Bug, a ich organizatorem był Zarząd Koła PZW w Dorohusku.

W rywalizacji uczestniczyło piętnastu wędkarzy z trzech kół. Łowiąc dowolnie wybraną metodą – spławikową lub gruntową, zawodnicy zmagali się nie tylko z deszczem, ale i ładnymi sztukami ryb. Wśród nich przeważały jazie i leszcze. Niestety, jak to w wędkarstwie często bywa, ryby wygrywają z wędkarzami. I właśnie tak było podczas tegorocznej rywalizacji. Największym okazem wyciągniętym z Bugu był kilogramowy jaź. Złowił go **Andrzej Nafalski**. Godna odnotowania była też płoć o wadze 0,31 kg, złowiona przez **Waldemara Kowalczyka**. W zmaganiach zwyciężył tzw. średnią rybą **Roman Zagoła**, z wynikiem wagowym 1530 g. Drugie miejsce zajął A. Nafalski (1100 g), a trzecie **Jolanta Kowalczyk** (840 g). Wszyscy zawodnicy z podium to reprezentanci koła z Dorohuska. **TS**

eprasa.pl 5f2bb5b785

Biało-zieloni triumfują w Sandomierzu

PIŁKA NOŻNA Chełmianka Chełm pokonała w delegacji Wisłę Sandomierz w rozegranym w środę meczu 7. kolejki grupy czwartej III ligi. Gole dla biało-zielonych zdobyli Łukasz Mazurek i Dawid Brzozowski.

Trzeba przyznać, że to były bardzo udane zawody w wykonaniu podopiecznych trenera **Tomasza Złomańczuka**. Chełmianie zdominowali rywala, mieli sporą przewagę w posiadaniu piłki, stworzyli dużo więcej klarownych okazji do zmiany rezultatu i zasłużenie zgarnęli komplet oczek. W pierwszej połowie bliski zdobycia gola, po świetnej akcji **Ezany Kashaya**, był **Paweł Myśliwiecki**, ale zbyt długo zwlekał ze strzałem. Niewiele do otwarcia wyniku brakowało również przy rzucie wolnym **Piotra Piekarskiego**. Po jego mocnym dośrodkowaniu bramkarz próbował złapać piłkę, ale ta wypadła mu z rąk i omal nie wpadła do siatki. W tej sytuacji gospodarzy od utraty gola uratowała poprzeczka. Nieznacznie po strzale w długi róg pomylił się także **Kacper Wiatrak**. Wisła po raz pierwszy zagroziła chełmianom w 41. minucie, kiedy to po dośrodkowaniu z rzutu wolnego jeden z graczy drużyny gospodarzy zdołał oddać strzał z bliskiej odległości, ale piłkę pewnie złapał **Sebastian Ciołek**.

Chełmianka dopięła swego w 62. minucie. Świetne dośrodkowanie w pole karne **Krystiana Wójcika** na gola zamienił **Łukasz Mazurek**, który celnie przymierzył głową. W 70. minucie wynik powinien podwyższyć Kashay. Czarnoskóry zawodnik chełmskiego zespołu najpierw zwiódł jednego obrońcę, a kiedy miał już przed sobą tylko bramkarza, z kilku metrów uderzył prosto w niego. Biało-zieloni nie poprzestali na atakach i w 77. minucie zdobyli drugą bramkę. Tym razem, po świetnym podaniu **Grzegorza Bonina**, futbolówkę pod poprzeczkę wpakował **Dawid Brzozowski**. Zespół trenera Złomańczuka mógł zwyciężyć większą różnicą bramek, ale nie wykorzystał kilku bardzo dobrych okazji. Po podaniu Bonina nieznacznie pomylił się **Patryk Czułowski**. Z kolei w doliczonym czasie gry kolejną „setkę" zaprzepaścił Kashay. Ostatecznie wynik nie uległ już zmianie, ale trzy punkty i tak pojechały do Chełma.

Wisła Sandomierz – Chełmianka Chełm 0:2 (0:0)

Bramki: Mazurek 62', Brzozowski 77'.

Chełmianka: Ciołek – Budzyński, Zbiciak, Mazurek, Wiatrak (72 Brzozowski), Wołos (68 Skoczylas), Bednara (46 Czułowski), Piekarski (74 Kanarek), Wójcik, Myśliwiecki (46 Bonin), Kashay.

Wyniki pozostałych środowych spotkań 7. kolejki III ligi (gr. IV): Czarni Połaniec – Wisłoka Dębica 0:1, KSZO 1929 Ostrowiec Świętokrzyski – Tomasovia Tomaszów Lubelski 2:0, Wólczanka Wólka Pełkińska – Sokół Sieniawa 0:1, Unia Tarnów – Siarka Tarnobrzeg 2:2, Korona Rzeszów – Orlęta Radzyń Podlaski 1:1, Avia Świdnik – Cracovia II Kraków 1:0, Stal Stalowa Wola – ŁKS Łagów 2:0, Podlasie Biała Podlaska – Podhale Nowy Targ 1:1.

TS

Chełmianka zagra we Włodawie

PIŁKA NOŻNA Znamy ćwierćfinałowe pary rozgrywek Pucharu Polski na szczeblu okręgu chełmskiego. Spotkania tej fazy zmagań zaplanowano na 22 września (środa) o godzinie 15.30.

Losowanie par odbyło się w czwartek w siedzibie chełmskiego oddziału Lubelskiego Związku Piłki Nożnej. Na tym etapie do rywalizacji dołączył główny faworyt rozgrywek – trzecioligowa Chełmianka. W ćwierćfinale podopieczni trenera **Tomasza Złomańczuka** zmierzą się w delegacji z występującą klasę niżej Włodawianką Włodawa.

W Rejowcu Fabrycznym dojdzie do pojedynku dwóch czwartoligowców. Miejscowa Sparta podejmie Kłosa Gminę Chełm. W tym starciu trudno jest wskazać faworyta. Nieco łatwiejszą przeprawę powinien mieć Start Krasnystaw (IV liga), który zagra na wyjeździe z Unią Białopole (klasa okręgowa). Ostatnią parę utworzyły dwa zespoły występujące na poziomie Keeza Chełmskiej Klasy Okręgowej. W Izbicy miejscowy Ruch zmierzy się z Unią Rejowiec. W tym przypadku również trudno jest wskazać na drużynę, która ma większe szanse na awans.

Zwycięzcy spotkań ćwierćfinałowych uzyskają promocję do półfinałów. Mecze tego etapu rozgrywek zaplanowane są na 6 października (środa).

TS

Wystrzałowe występy chełmskich strzelców

STRZELECTWO Udany występ w III rundzie Pucharu Polski Open w strzelectwie sportowym zanotowali zawodnicy Dragona Chełm. Podopieczni trenera Jana Dąbskiego trzykrotnie stawali na podium. Zmagania odbyły się na obiektach sportowych Zawiszy Bydgoszcz.

Ze zdobycia brązowych medali dwukrotnie cieszył się **Damian Siedlecki**, który był trzeci w konkurencjach karabinu pneumatycznego oraz karabinu trzy postawy. Na podium zameldował się także **Miłosz Drozda**, który w karabinie pneumatycznym wywalczył srebro. Niewiele brakowało, a zawodnik ten cieszyłby się również z drugiego medalu w konkurencji karabinu dowolnego leżąc. W tej rywalizacji podopieczny trenera Dąbskiego może jednak mówić o braku szczęścia, bo został sklasyfikowany na czwartym miejscu. Walkę o brąz przegrał nawet nie jednym punktem, lecz przez mniejszą liczbę dziesiątek wewnętrznych (strzałów położonych najbliżej środka tarczy).

Warto odnotować też znakomity występ **Aleksandry Wawron**, która w tym roku reprezentuje barwy ZKS-u Warszawa. Była zawodniczka chełmskiego Dragona wygrała konkurencje karabinu w trzech postawach oraz karabinu pneumatycznego, ustanawiając przy tym nowy rekord Polski (w tej ostatniej konkurencji).

Komplet wyników reprezentantów Dragona (obecnych i byłych) w III rundzie Pucharu Polski Open: karabin pneumatyczny 40 strzałów: 1. A. Wawron – 409 pkt (nowy rekord Polski), 2. M. Drozda – 406,6 pkt, 3. D. Siedlecki – 403 pkt; **karabin dowolny trzy postawy 3x20 strzałów:** 1. A. Wawron – 568 pkt, 3. D. Siedlecki – 556 pkt, 4. M. Drozda – 553 pkt; **karabin dowolny 40 strzałów leżąc:** 4. M. Drozda – 389 pkt, 12. D. Siedlecki – 381 pkt.

TS

Młodzi tenisiści rozpoczęli sezon

TENIS STOŁOWY Dwa medale wywalczyli tenisiści stołowi chełmskiego Ogniwa w rozegranym w Lubartowie Wojewódzkim Turnieju Klasyfikacyjnym w kategorii żaków. Na najwyższym stopniu podium stanął Jonatan Piasecki, a trzecia była Kinga Piech.

Udziałem w I WTK młodzi tenisiści stołowi z województwa lubelskiego, rywalizujący w kategorii wiekowej żaków, zainaugurowali nowy sezon 2021/2022. Ogniwo Chełm na tych zawodach reprezentowało troje zawodników: **Jonatan Piasecki** (rocznik 2011), **Kinga Piech** (rocznik 2011) i najmłodsza w tym gronie **Wiktoria Piasecka** (rocznik 2013). Spośród chełmian najwyżej sklasyfikowany został Jonatan, który ze stratą zaledwie jednego seta zajął w turnieju pierwsze miejsce. Trzecią lokatę wywalczyła Kinga, a miejsca 5-6. zajęła Wiktoria.

Szymon Mróz, który na co dzień także rywalizuje w kategorii żaków, nie musiał uczestniczyć w zawodach, gdyż już wcześniej zapewnił sobie prawo gry w Grand Prix Polski. Zmagania te rozegrane zostaną w dniach 1-3 października w Zielonej Górze. Razem z Szymonem chełmski klub w tej imprezie będzie reprezentować także Jonatan.

Nowy sezon zainaugurowali również młodzicy i juniorzy. W tej pierwszej grupie wiekowej na czwartej pozycji zawody ukończyła **Lena Romanowska**, a piąta była **Julia Tatysiak**. W gronie chłopców Jonatan Piasecki sklasyfikowany został na miejscach 5-8., zaś **Damian Wituch** na miejscach 9-12. Jedyna juniorka Ogniwa – **Magdalena Wituch** także uplasowała się na miejscach 9-12.

- Na turnieju w Lubartowie w gronie młodzików zabrakło dwóch reprezentantów naszego klubu: **Przemysława Kalinowskiego** oraz **Adama Szczurowskiego**. Obaj posiadają już limit na zawody Grand Prix Polski Młodzików, które w dniach 17-19 września rozegrane zostaną w Gliwicach – informuje **Jacek Kozłowski**, trener Ogniwa.

TS

Medale i nowe „życiówki" chełmskich lekkoatletów

LEKKOATLETYKA Sukcesem dla zawodników MKS-u Agros Chełm zakończył się występ w Mistrzostwach Województwa Lubelskiego Młodzików, które odbyły się na stadionie Miejskiego Ośrodka Sportu i Rekreacji w Puławach. Chełmscy lekkoatleci wrócili do domu z pięcioma medalami.

Świetny start w biegu na dystansie 600 m zanotował **Jakub Gębicki**. Reprezentant Agrosu od początku narzucił dosyć mocne tempo, ale na końcowych metrach opadł nieco z sił. Ostatecznie i tak uzyskał sporą przewagę nad swoimi rywalami. Wyścig ukończył w czasie 1:30,02 sek., zapewniając sobie tym samym tytuł Mistrza Województwa Lubelskiego.

Znakomicie w biegu na dystansie 1000 m spisał się **Kacper Tyrka**. Po emocjonującym finiszu (rywalizacja o triumf rozstrzygnęła się na ostatniej prostej pomiędzy trzema zawodnikami) to właśnie reprezentant chełmskiego klubu jako pierwszy przekroczył linię mety. Czas, jaki osiągnął – 3:08,28 sek. jest jego nowym rekordem życiowym. Ale to nie wszystko. W tym samym wyścigu startował także **Norbert Tyrka**, o rok młodszy brat Kacpra. Także i on stanął na podium i ustanowił swój nowy rekord życiowy (pobił dotychczasowy rekord o sześć sekund). Z czasem 3:10,48 sek. Norbert uplasował się na trzecim miejscu, zdobywając brązowy medal.

Znakomity występ w Puławach zanotowała również żeńska sztafeta Agrosu, rywalizująca na dystansie 4x100 m. Drużyna w składzie: **Dominika Uszko**, **Wiktoria Gajosz**, **Zuzanna Ulrych** i **Julia Kawałek** nie miała sobie równych. Dzięki bardzo dobrym i płynnym zmianom pałeczki, uzyskała sporą przewagę nad pozostałymi ekipami i zajęła w mistrzostwach pierwsze miejsce (z czasem 52,44 sek.).

Udanie w rywalizacji na dystansie 100 m wypadła Wiktoria Gajosz. Zawodniczka dobiegła do mety w 12,79 sek. Wynik ten dał jej drugą lokatę i srebrny krążek.

Bez medalu, ale za to z nową „życiówką" do Chełma wrócił **Łukasz Bańka**. W biegu na 300 m uzyskał czas 35,91 sek. Świetnym wynikiem w wyścigu na 1000 m może pochwalić się też najmłodsza reprezentantka Agrosu **Julia Gęba** (rocznik 2008), która dystans ten biegała po raz pierwszy w życiu. Uzyskała czas 3:33,44 sek. Według statystyk PZLA jest to aktualnie 19. wynik w kraju.

- Był to niewątpliwie udany start naszych lekkoatletów. Liczymy, że w Międzywojewódzkich Mistrzostwach Młodzików uda nam się wywalczyć kilka medali oraz awansów do Mistrzostw Polski U-16, które w tym roku rozegrane zostaną w Karpaczu – mówi **Marek Mazurek**, prezes oraz jeden z trenerów chełmskiego Agrosu. - Podczas wakacji nasi zawodnicy przygotowywali się do nowego sezonu na zgrupowaniu sportowym w Darłówku, a także na obozach kadry wojewódzkiej młodzików w Olsztynie i Puławach – dodaje Mazurek.

Chełmscy lekkoatleci trenowali pod okiem: M. Mazurka, **Damiana Leszczyńskiego** i **Łukasza Sereja**. Organizatorem Mistrzostw Województwa Lubelskiego Młodzików był Lubelski Okręgowy Związek Lekkiej Atletyki.

TS

eprasa.pl 5f2bb5b785

To było kolejne lato z Cemexem

CHEŁM Podobnie jak w ostatnich latach, także w tym roku w organizację zajęć dla najmłodszych zaangażował się CEMEX. Dzieci uczestniczyły m.in. w zajęciach z robotyki. Poznały też zasady dotyczące bezpieczeństwa. Partnerem wydarzeń był Młodzieżowy Dom Kultury w Chełmie oraz Stowarzyszenie Ratownictwa Wodnego Rzeczpospolitej oddział Chełm.

Podczas zajęć z robotyki dzieciaki konstruowały i programowały różnorodne pojazdy i urządzenia. Zajęcia odbyły się cztery razy i cieszyły się dużą popularnością – wzięło w nich udział blisko 90 dzieci od 7. roku życia.

Równie atrakcyjne i jednocześnie bardzo przydatne były zajęcia pn. Bezpieczne wakacje z CEMEX, które w ciekawy i bardzo atrakcyjny sposób przybliżały ich uczestnikom najważniejsze kwestie dotyczące bezpiecznych zachowań w różnych wakacyjnych sytuacjach. W trakcie zajęć skierowanych do dzieci 6-letnich i starszych nie zabrakło nauki i zabawy. Ratownicy medyczni pokazywali, jak prowadzić resuscytację. Dzieci mogły same sprawdzić na fantomach, w jaki sposób postępować z osobą w stanie zagrożenia zdrowia i życia – np. jak prawidłowo przeprowadzać masaż serca.

O swojej pracy opowiadali również strażacy i ratownicy wodni. Dzieci przymierzały stroje strażackie, dowiedziały się też, jak działają wykorzystywane przez strażaków gaśnice. Natomiast ratownicy wodni zapoznali najmłodszych z zasadami postępowania w przypadku zagrożeń występujących w środowisku wodnym.

Wielkim zainteresowaniem cieszyły się pojazdy wykorzystywane przez służby ratownicze. Uczestnicy zajęć z uśmiechem pozowali do zdjęć na skuterze wodnym, motocyklu i quadzie ratowniczym.

– Wakacje to dla dzieci przede wszystkim czas zabawy, ale każdej zabawie może towarzyszyć nauka. Zależało nam na tym, by wszystkie wydarzenia organizowane w ramach „Lata z CEMEX" dostarczyły dzieciom nie tylko dużo radości, ale by miały również walor edukacyjny. Podczas warsztatów najmłodsi zdobyli wiele przydatnych informacji, a ich uśmiechy świadczą o tym, że bardzo dobrze się przy tym bawili. To najlepszy dowód nad to, że lato mieście może być bardzo ciekawe – mówi **Dominika Sztuka-Arak**, prezes Fundacji CEMEX Budujemy przyszłość, koordynatorka ds. Wpływu Społecznego w CEMEX Polska.

W tegorocznych warsztatach udział wzięli podopieczni m.in. Młodzieżowego Domu Kultury w Chełmie, Klubu Wojskowego w Chełmie oraz Świetlicy Środowiskowej przy Miejskim Ośrodku Pomocy Rodzinie w Chełmie.

opr. (apm)

Koło ma nową siedzibę

W ubiegłym tygodniu nastąpiło oficjalne przekazanie nowej siedziby dla Związku Emerytów i Rencistów Pożarnictwa RP koło w Chełmie. Znajduje się w budynkach KM PSP w Chełmie przy ulicy Prymasa Stefana Wyszyńskiego 2 b. Związek ma do swojej dyspozycji pomieszczenie biurowe, łazienkę i aneks kuchenny. W spotkaniu uczestniczyli komendant Miejski Państwowej Straży Pożarnej w Chełmie mł. bryg. **Artur Rutkowski**, prezes chełmskiego koła ZEiRP RP **Kazimierz Szwed** i **Jerzy Brzozowski**, wiceprezes.

opr. (apm)

fot. ZEiRP RP koło w Chełmie

Policja w przedszkolu

CHEŁM Chełmskie przedszkolaki miały okazję spotkać się z policjantem i poznać zasady bezpiecznego zachowania. To ważne, skoro mają się stawać bardziej samodzielne.

Funkcjonariusze z chełmskiej komendy, na zaproszenia Przedszkola Miejskiego numer 8 w Chełmie, zorganizowali we wtorek (7 września) ciekawe spotkanie. Mundurowi przekazali wszystkim grupom podstawowe informacje dotyczące bezpieczeństwa w ruchu drogowym, jak też w codziennym życiu.

- Zostały również przeprowadzone ćwiczenia praktyczne na przejściu dla pieszych, których celem było pokazanie zachowania w podróży oraz na ulicy – mówi komisarz **Ewa Czyż**, rzeczniczka prasowa KMP w Chełmie.

(apm)

fot. KWP Chełm

WYCIĄG Z OGŁOSZENIA
O DRUGIM PRZETARGU USTNYM OGRANICZONYM W OBRĘBIE STRUPIN DUŻY

WÓJT GMINY CHEŁM podaje do publicznej wiadomości, że ogłasza drugi przetarg ustny ograniczony na sprzedaż nieruchomości zabudowanej stanowiącej własność Gminy Chełm, położonej w obrębie Strupin Duży.

– Przedmiotem sprzedaży jest nieruchomość zabudowana, położona w obrębie Strupin Duży, oznaczona nr działki 811/1 o powierzchni 0,04 ha w tym: Bi-0,04, dla której Sąd Rejonowy w Chełmie Wydział Ksiąg Wieczystych prowadzi Księgę Wieczystą Nr KW LU1C/00039099/4.

– Pierwszy przetarg na ww. nieruchomość przeprowadzony w dniu 24 czerwca 2021 roku zakończył się wynikiem negatywnym.

– Nieruchomość zabudowana. Kształt nieruchomości nieregularny. Położona jest na łuku drogi powiatowej. Brak możliwości wjazdu na działkę z drogi powiatowej. Na ww. nieruchomości jest murowany budynek byłej świetlicy wiejskiej o pow. użytkowej 97,50 m^2. Dach dwuspadowy pokryty blachą. Elewacja zniszczona. Budynek jest dobudowany do budynku sklepu. Stan techniczny przeciętny. Ponadto na nieruchomości jest murowany garaż o powierzchni użytkowej 22,30 m^2, ściany garażu z białej cegły i pustaków, elewacji brak. Dach dwuspadowy pokryty blachą. Budynek jest dobudowany do budynku świetlicy.

– Zgodnie z miejscowym planem zagospodarowania przestrzennego terenu gminy Chełm zatwierdzonym Uchwałą Rady Gminy Nr XX/120/2004 z dnia 13-07-2004 r. ogłoszoną w Dz. Urz. Urz. Woj. Lubelskiego Nr 163, poz. 2306 z dnia 10-09-2004. Działka o nr ewid. 811/1 położona w obrębie Strupin Duży wchodzi od drogi o symb. L-(030)5050L – droga gminna i od z drogi o symb. Z-06257 Z-0839L droga powiatowa relacji Chełm – Wojsławice – Grabowiec – zbiorcza w skład obszaru oznaczonego na rysunku planu symbolem D.39U-teren usług, preferowane usługi komercyjne istniejące do zachowania, obowiązuje § 6 ustaleń ogólnych i w części od drogi Z-06257 Z-0839L w teren oznaczony symb. D.MR-teren zabudowy mieszkaniowej zagrodowej z dopuszczeniem jednorodzinnej.

– Nieruchomość zwolniona z podatku VAT.

– Nieruchomość nie jest obciążona długami, ani innymi ograniczeniami i nie ma przeszkód prawnych w jej rozporządzaniu.

– Cena wywoławcza nieruchomości w II przetargu 64.578,00 zł.(Słownie: sześćdziesiąt cztery tysiące pięćset siedemdziesiąt osiem złotych zero groszy).

– Wadium należy wpłacić w kwocie 6.500,00 zł. (Słownie: sześć tysięcy pięćset złotych zero groszy).

– W przetargu mogą uczestniczyć wyłącznie właściciele sąsiadujący z działką 811/1 tj. właściciele działek: 811/2 i 812 pragnący nabyć nieruchomość na powiększenie swoich nieruchomości, gdyż nieruchomość znajduje się na łuku drogi i nie ma możliwości jej zagospodarowania jako odrębnej nieruchomości.

PRZETARG ODBĘDZIE SIĘ W DNIU 28 PAŹDZIERNIKA 2021 ROKU O GODZINIE 9^{00} W SALI NARAD URZĘDU GMINY CHEŁM, POKRÓWKA, UL. GMINNA 18

– Warunkiem przystąpienia do przetargu jest wpłacenie wadium w pieniądzu, wskazując nr działki, miejsce jej położenia w ustalonej wyżej kwocie na konto Urzędu Gminy Chełm , Pokrówka, ul. Gminna 18 , Wschodni Bank Spółdzielczy w Chełmie Filia w Pokrówce Nr rachunku: 04 8187 0004 2004 0050 0337 0008 z takim wyprzedzeniem, aby środki pieniężnie znalazły się na rachunku bankowym najpóźniej w dniu 13 października 2021 roku, co jest warunkiem uznania, że wpłata została dokonana w terminie .

– Lista osób zakwalifikowanych do przetargu zostanie podana w Biuletynie Informacji Publicznej, na stronie internetowej urzędu www.gminachelm.pl, oraz wywieszona na tablicy informacyjnej w Urzędzie Gminy Chełm w dniu 18 października 2021 roku.

Dodatkowe informacje dotyczące przeprowadzenia przetargu można uzyskać osobiście w Urzędzie Gminy Chełm, Pokrówka, ul. Gminna 18 (pokój nr 29) lub pod numerem telefonu (082) 575 02 34 w godzinach od 8^{00} – 15^{00}.

Pełną treść ogłoszenia o przetargu zamieszczono na tablicy informacyjnej Urzędu Gminy Chełm, przesłano do Sołtysa celem wywieszenia na tablicy ogłoszeń w danej miejscowości, umieszczono na stronie internetowej www.gminachelm.pl i stronie BIP na okres od 13 września 2021 roku do dnia 28 października 2021 roku, a wyciąg z ogłoszenia o przetargu podaje się w prasie lokalnej.

Pokrówka, dnia 13 września 2021 roku

6194

Włodawianie na matach w Stargardzie

ZAPASY Po wakacyjnej przerwie włodawscy zapaśnicy powrócili do rywalizacji. Podopieczni trenera Roberta Lenarta wzięli udział w siódmej edycji Międzynarodowych Mistrzostw Polski Szkół Podstawowych w stylu wolnym (w kategoriach dzieci i młodzików), które odbyły się w Stargardzie. Do domu wrócili z czterema medalami i pucharem za czwarte miejsce w klasyfikacji klubowej.

W zawodach uczestniczyło 202 zawodników, reprezentujących 33 kluby z Polski i Słowacji. Udanie na matach Stargardu wypadli reprezentanci MLUKS-u Zapasy Włodawa. Podopieczni trenera **Roberta Lenarta** czterokrotnie stawali na podium, a do tego w większości poszczególnych kategorii wagowych zajęli czołowe miejsca. W grupie dzieci srebro wywalczył **Jan Makarewicz** (SP nr 3 Włodawa), zaś po brąz sięgnął **Szymon Ciepałowicz** (SP nr 2 Włodawa). Na ósmej pozycji w tej kategorii wiekowej sklasyfikowany został **Leo Chaciołka** (SP nr 3 Włodawa).

Wśród młodzików srebrny krążek do domu zabrał **Adrian Grzywaczewski** (SP nr 3 Włodawa), z kolei z brązowego medalu cieszył się **Olaf Woliński** (SP nr 2 Włodawa). Na piątych miejscach zmagania ukończyli: **Wiktor Tadyniewicz**, **Mikołaj Paprota**, **Dawid Stachyra**, **Jan Lenart**, **Michał Zieliński** (wszyscy SP nr 3 Włodawa) oraz **Jakub Grzywaczewski** (SP nr 2 Włodawa). Poza podium uplasowali się także: **Olaf Wolanin** (7. miejsce; SP nr 2 Włodawa), **Mikołaj Łobacz** (8. miejsce; SP w Kaplonosach), **Michał Lichaczewski** (10. miejsce; SP nr 3 Włodawa), **Jakub Suchorab** (14. miejsce; SP nr 3 Włodawa) i **Konrad Kuryłowicz** (16. miejsce; SP nr 2 Włodawa).

TS

eprasa.pl 5f2bb5b785

SPRZEDAŻ WĘGLA:
KOSTKA, ORZECH, EKOGROSZEK, GROSZEK
TEL. 696 880 671, 504 031 981
BIAŁOPOLE
ul. Żołnierzy I AWP 22A
6135

SKUP AUT
GOTÓWKA W 5 MIN.
ROCZNIKI 2010÷2020 BEZPŁATNA WYCENA
505 379 192
CHEŁM, UL. CHEMICZNA 11 B
6165

SŁAW BUD
USŁUGI OGÓLNOBUDOWLANE
USŁUGI MINIKOPARKĄ
WYSOKA JAKOŚĆ W ROZSĄDNEJ CENIE!
REMONTY MIESZKAŃ
PRACE WYKOŃCZENIOWE
USŁUGI GLAZURNICZE
ELEWACJE I WIELE INNYCH
510 730 741
6085

MOTORYZACJA

SAMOCHODY KUPNO

Skup aut: osobowe, busy, wszystkie marki, każdy stan. Tel. 727 563 368.

SAMOCHODY SPRZEDAŻ

Sprzedam. Fiat cinquecento 1997 r., przebieg 111 000 km, garażowany, stan bdb. Tel. 825 630 176.

Volvo s60, 2.4 diesel, 2002 r., niebieskie, opony, klima, tempomat, manual. Tel. 573 255 400.

Sprzedam. Suzuki kizashi, 2010 r., 2.4 benzyna, gaz, napęd na 4 koła, szyberdach, bezkluczykowe odpalanie, do lekkich poprawek lakierniczych. Tel. 720 797 169.

Renault trafic, 1.9 diesel, l2h1, 2008 r., manual, uszkodzone drzwi, słupek, sprowadzany, c. 13 900 zł. Tel. 786 879 777.

Dacia duster, 1.5 diesel, 2011 r., suv, manual, klima, alu, I właściciel, c. 16 900 zł. Tel. 786 879 777.

Opel corsa, 1.4 benzyna, 2018 r., manual, tempomat, wielof. kierownica, alufelgi, klima, c. 42 900 zł. Tel. 786 879 777.

Dacia duster, 1.6 b.g., 2017 r., klima, tempomat, wielofunkcyjna kierownica, c. 46 900 zł. Tel. 786 879 777.

Opel mokka, 1.4 benzyna, 2016 r., cosmo, manual, klima, tempomat, suv, czujniki, c. 51 900 zł. Tel. 786 879 777.

Opel corsa, 1.2 benzyna, 2010 r., 2 komplety kluczy, I właściciel, serwis, po gradobiciu, c. 10 900 zł. Tel. 786 879 777.

Sprzedam. Passat b5, garażowany, kombi, 2000 r., 229 000 km. Tel. 506 802 362.

Renault talisman, 1.6 diesel, 2016 r. Tel. 725 744 774.

Skoda citigo, 1.0 b+g, 2017 r. Tel. 725 744 774..

Toyota yaris, 1.5 benzyna, 2017 r. Tel. 725 744 774.

SCHODY, PODŁOGI, PARAPETY, BLATY, STOŁY,SZTACHETY, DESKI ELEWACYJNE, KANTÓWKI, LISTWY WYKOŃCZENIOWE
PRODUCENT tel.609 413 767, 82 563 74 62
4587

Mercedes vito westfalia, 112 cdi, 2000 r., c. 10 000 zł. Tel. 600 232 164.

VW passat B4 kombi, 1,9 tdi, 90 KM, hak, 1994 r., c. 2200 zł. Tel. 789 285 126.

Sprzedam. Nissan micra 1998 r., 1,0 b, 3-drzwiowy, czerwony, stan dobry, c. 2 200 zł.. Tel. 603 376 572.

Sprzedam lub zamienię. Opel antara SUV 4X4, 2007 r., cosmo, czarny, stan dobry, c. 18 500 zł. Tel. 515 703 308.

Opel vectra 1.8 b., zabytek, 1991 r., zarejstr., ubezp., bordo, garażowany. Tel. 502 858 956.

Citroen c4 cactus, 2014 r., 1.2 benzyna, 52 000 km, biały, garażowany, stan bdb., długie opłaty, c. 35 000 zł. Tel. 602 356 797.

MOTOCYKLE I QUADY

Sprzedam. Motorower „Simson" S51, po remoncie, sprawny technicznie, ubezpieczony. Tel. 507 377 277.

Kupię. Stare motocykle, części i pozostałości. Tel. 515 541 641.

MOTORYZACYJNE INNE

Garaże blaszaki i bramy garażowe. Tel. 607 526 377.

Sprzedam. 2 opony rolnicze, 520-70, R38, c. 2 000 zł. Tel. 503 353 522.

Sprzedam. Reflektor przedni do passata b-5, pompa paliwa do VW, sprężyny do audi b-4, felgi stalowe, opony letnie, 185/55/15, 4 szt. Tel. 518 935 177.

Sprzedam. Alufelgi opel, 4 szt., 5 śrub 6Jx1,5H2ET49, proste, c. 449 zł. Tel. 511 815 547.

NIERUCHOMOŚCI

DOMY

Sprzedam. Dom do remontu, 167 mkw., piwnica 60 mkw., garaż 67 mkw., działka 738 mkw., Sawin, c. 220 000 zł do negocjacji. Tel. 505 280 226.

Sprzedam. Dom 320 mkw., działka 24 a, do niewielkiego wykończenia, c. 880 000 zł. Tel. 796 555 689.

Sprzedam. Dom murowany 1/2, 40 mkw., działka 22 a, dobra lokalizacja, c. 65 000 zł. Tel. 694 501 736.

Sprzedam. Dom z budynkami gospodarczymi, ładna, spokojna okolica, gm. Żmudź, bez pośredników. Tel. 661 792 777.

Sprzedam. Dom nowy, 150 mkw., działka 800 mkw., Pokrówka, ul. Gminna 44 C. Tel. 883 278 471.

Sprzedam. Dom piętrowy do wykończenia - 170 mkw., 2 garaże, działka 6 a, c. 360 000 zł. Tel. 501 536 026.

MIESZKANIA

M-4, Rejowiec, 65 mkw., II p., spółdzielnia mieszkaniowa, księga wieczysta. Tel. 609 413 260.

Kupię mieszkanie do remontu. Zadzwoń i zapytaj. Tel. 669 707 262.

Wynajmę. Mieszkanie dla rodziny na rok, os. Słoneczne, 3 piętro, 63 mkw. 1200. Tel. 883 064 466.

Sprzedam. Kawalerka bezczynszowa, 30 mkw., centrum, 1 piętro, c. 160 000 zł. Tel. 697 497 817.

Sprzedam M-3, 52 mkw., w pobliżu przedszkole, szkoła, dużo zieleni, 4 piętro, ul. Wolności, Chełm, c. 210 000 zł. Tel. 608 815 415.

Kupię mieszkanie w Chełmie, może być do remontu, również zadłużone. Tel. 691 317 117.

Kupię. Ciepłe, ciche mieszkanie dla małżeństwa. Tel. 887 814 860.

Sprzedam. M-3, 52 mkw., parter, wspólnota, Chełm, os. Dyrekcja Górna. Tel. 600 235 247.

Wynajmę. Mieszkanie dla 3 osób uczących się lub pracujących, w bloku w Chełmie. Tel. 511 794 131.

Wynajmę. Kawalerka, 19 mkw., umeblowana, wspólnota, niski czynsz, III p., ul. Przemysłowa, Chełm. Tel. 604 597 333.

Wynajmę. Mieszkanie w Chełmie, ul. Kolejowa, 46 mkw., parter. Tel. 602 712 276.

Wynajmę. Kawalerka, umeblowana, garaż, dla uczniów lub studentów, c. 650 zł plus opłaty. Tel. 607 169 832.

Sprzedam. Mieszkanie, parter, 45 mkw., 3 pokoje, ul. Wołyńska, po remoncie. Tel. 511 020 508.

Wynajmę pokoje dla mężczyzn: studentów, uczących się lub pracujących, mogą być obcokrajowcy. Mieszkanie umeblowane i samodzielne, internet i TV, bez opłat licznikowych, w Chełmie. Tel. 502 265 085.

Wynajmę mieszkanie w Chełmie, dwupoziomowe, w atrakcyjnej okolicy, częściowo umeblowane. Tel. 885 851 168.

Wynajmę. M-3, parter, 45 mkw., umeblowane, wynajmę na dłuższy okres czasu, c. 900 zł plus kaucja i czynsz. Tel. 609 743 864.

Sprzedam. M-4, ul. Wolności, IV p. Tel. 518 355 364.

Wynajmę. M-4, 60 mkw., os. Słoneczne, częściowo umeblowane, kaucja plus opłaty, c. 850 zł. Tel. 502 104 450.

Sprzedam. M-4, 60 mkw., III p., przy ul. Wolności, do remontu. Tel. 604 505 421.

PIWNICE OGRODOWE
KOMORY GROBOWE ■ SZAMBA
Sprzedaż
Transport
Montaż
Kompleksowe roboty ziemne
Komory grobowe
Piwnice ogrodowe typu „Loch"
Szamba
Zbiorniki 5, 10, 12, 15 tysięcy litrów
Produkt zastrzeżony
SYSTEM RATALNY
www.nor-kam.pl
tel. 604 258 380
4153

ŚRODKI OCHRONY OSOBISTEJ
maseczki ochronne EN14683 od 0,19 groszy netto Trzywarstwowa, chroni przed 98% zanieczyszczeń, które znajdują się w powietrzu.
maseczki ochronne KN95 od 1,40 zł netto Bardzo szczelne, redukują efekt parowania w przypadku noszenia okularów.
płyny do dezynfekcji od 41 zł netto/ 5l Szeroki wybór płynów i preparatów do dezynfekcji różniących się składem, pojemnością, postacią i przeznaczeniem.
fartuchy ochronne od 6,50 zł netto Antystatyczne, lekkie i wytrzymałe. Zmniejszają ryzyko przeniesienia bakterii i zanieczyszczeń.
mini przyłbice od 11,99 zł netto Lekka i wygodna przyłbica ochronna na usta i nos, wielokrotnego użytku, mocowana za pomocą białych gumek za uszami.
kombinezony EN14126 od 27 zł netto
OFERTA DLA FIRM I INSTYTUCJI
ILOŚCI HURTOWE
Zamów teraz:
665 752 211
korona.produkty@gmail.com
5673

super tydzień chełmski
Stosujemy Kodeks Dobrych Praktyk Wydawców Prasy
Ukazuje się na terenie powiatów: chełmskiego, krasnostawskiego i włodawskiego
Redaguje zespół:
Wanda Jaroszczuk (redaktor naczelna)
Agnieszka Pastuszak-Maksim (z-ca redaktora naczelnego)
Agnieszka Nowosad (sekretarz redakcji)
Dorota Bezler, Tomasz Sąsiadek, Grzegorz Drozdalski, Marcin Petruk, Krystyna Szeremeta (korekta)
Sekretariat:
Karolina Starzyńska
Wydanie online:
Marcin Petruk
Grafika i DTP:
Mateusz Gendek, Wojciech Kopczyński
Biuro Reklam i Ogłoszeń:
Joanna Derkacz (kierownik), Renata Kasprzak, Anna Wyczyńska, Edyta Kusiak, Krzysztof Kwiatek
Redakcja/Biuro Reklam i Ogłoszeń:
22-100 Chełm, ul. Lubelska 31
tel./fax 82 565 27 05,
e-mail:
redakcja@supertydzien.pl
reklama@supertydzien.pl
Kolportaż:
PressTrans
tel. 604 494 479
Druk:
Seregni Printing Group Sp. z o.o.
ul. Matuszewska 14 hala B3.
03-876 Warszawa
Wydawca: Grupa Wydawnicza SŁOWO Sp. z o.o. 02-672 Warszawa, ul. Domaniewska 17/19/133
Redakcja nie odpowiada za treść reklam i ogłoszeń

eprasa.pl 5f2bb5b785

TOP-BUD
Dom pod klucz!
Posadzki (mixokretem)
Tynki (każdy rodzaj)
docieplenia (zewnetrzne, wewnętrzne)
wykończenie wnętrz
tel. 602 652 247
8732

NAPRAWY W DOMU
PRALKI · ZMYWARKI
CHŁODZIARKO–ZAMRAŻARKI
✓CHŁODNICTWO
✓KLIMATYZACJA
82 565 70 42
ZAKŁAD OBSŁUGI TECHNICZNEJ
Chełm, ul. Wieniawskiego 11a
1269

P.K. TRANS
KOMPLEKSOWE PRZEPROWADZKI
TRANSPORT
TEL: 500-152-192
16/9

DIM
Chełm
660 926 400
SKUP KATALIZATORÓW
Czynne 24h/7 dni
GOTÓWKA OD RĘKI
4796

NAJTAŃSZE DREWNO OPAŁOWE I KOMINKOWE
GRAB, BRZOZA, OLCHA, DĄB
Szeroki wybór
Dowozimy
Zapraszamy na plac
TARTAK ZOLD WOOD, Rakołupy Duże tel. 513-303-650
5777

Sprzedam. Kawalerka 32,60 mkw., przy ul. 11 Listopada. Tel. 506 464 102.

Sprzedam. M-3, II p., przy ul. 11 Listopada, środkowe, dwustronne, balkon. Tel. 669 707 262.

Wynajmę. Mieszkanie na os. „Demos", 2 pokoje, Tel. 516 838 189.

Wynajmę. Kawalerka 31 mkw., parter, obok PKP, na dłużej, kaucja 1000 zł plus opłaty licznikowe, c. 500 zł. Tel. 500 873 153.

Wynajmę. Kawalerka - 33 mkw., dla dwóch uczennic lub studentek. Tel. 698 244 210.

Wynajmę. Mieszkanie umeblowane, AGD, dla osób pracujących. Tel. 667 808 688.

Wynajmę. M-3 w centrum, wyposażone w niezbędny sprzęt. Dla pracujących, na dłużej, c. 900 zł plus kaucja i czynsz. Tel. 785 405 404.

Sprzedam. 45 mkw., 2 pokoje, balkon, przy al. Żołnierzy I AWP, wspólnota, czynsz 310 zł. Tel. 511 020 508.

Sprzedam. Mieszkanie przy ul. Legionów Polskich, 54 mkw., III piętro, wspólnota, 3 pokoje. Tel. 515 959 229.

Sprzedam. Mieszkanie przy ul. Szymanowskiego, 2 pokoje, parter, po remoncie, 66 mkw. Tel. 514 844 734.

Sprzedam. Kawalerka, ul. Grota Roweckiego, 32 mkw., balkon, gaz. Tel. 506 807 474.

Sprzedam. Kawalerka ul. Słowackiego, CHSM, 28 mkw., II p., czynsz 230 zł. Tel. 515 959 229.

Sprzedam. Kawalerka przy ul. Wieniawskiego, CHSM, 33 mkw., czynsz 250 zł. Tel. 511 020 508.

Sprzedam. Mieszkanie przy ul. Synów Pułku, 53 mkw., balkon, 2 pokoje, IV p., puste. Tel. 514 844 734.

Sprzedam. Mieszkanie przy ul. Armii Krajowej, III p., 2 pokoje, balkon, gaz, CHSM. Tel. 502 225 587.

PIASEK budowlany
PIASEK do mixokreta
ZIEMIA ogrodowa
ŻWIRY budowlane
KRUSZYWA ogrodowe
KRUSZYWO drogowe
TRANSPORT WYWROTKAMI
• do 5 T • do 10 T • do 20 T • do 25 T
PPHU Szymański
Chełm, Kolejowa 45A
510 67 13 14
3810

Sprzedam. Mieszkanie ul. Połaniecka, 2 pokoje, 50 mkw., balkon. Tel. 512 400 798.

Sprzedam. Mieszkanie, parter, 45 mkw., przy ul. Wołyńskiej, czynsz 250 zł. Tel. 512 400 798.

Kupię. M-1 do M-4, Chełm, ulica dowolna, do IV p. Tel. 506 907 474.

Kupię mieszkanie do 300 000 zł, dowolna ulica i piętro. Tel. 511 020 508.

Wynajmę. Pokój dla pani, umeblowany, bez dodatkowych opłat, c. 450 zł. Tel. 696 019 073.

Sprzedam. Mieszkanie, 3 pokoje, 64 mkw., parter, Chełm, ul. Kolejowa 67 A, c. 260 000 zł. Tel. 501 370 591.

Sprzedam. M-4, 61 mkw., I p., os. Słoneczne, garaż obok. Tel. 515 196 411.

Sprzedam. M-4, IV p., 65 mkw., os. Kościuszki, klimatyzacja, 3 pokoje, c. 255 000 zł. Tel. 724 402 893.

Wynajmę. M-3, częściowo umeblowane, os. XXX- lecia, c. 800 zł plus opłaty. Tel. 515 277 648.

Wynajmę. Pokój w centrum Chełma, dla uczennicy, studenta, c. 450 zł. Tel. 797 953 251.

Sprzedam. Mieszkanie, 50 mkw., parter, przy ul. Południowej, wspólnota mieszkaniowa. Tel. 579 630 913.

Wynajmę. M-3, os. Słoneczne, parter, odstępne plus kaucja i opłaty licznikowe. Tel. 502 115 121.

LOKALE

Wynajmę. Lokal - 30 mkw., po zakładzie fryzjerskim, ul. Lwowska 45, wszystkie media, bardzo dobre warunki. Tel. 504 020 630.

DZIAŁKI

Działka budowlana, uzbrojona, 15 arów, blisko centrum, 75 zł/mkw. Tel. 603 668 999

Kupię. Działka budowlana w Chełmie. Tel. 691 317 117.

Sprzedam. Las - 5,77 ha, łąka - 1,05 ha, Ksawerów, Puszcza. Tel. 665 010 672.

Sprzedam. Działka budowlana 31 a, Tytusin, wszelkie media przy działce. Tel. 825 697 079.

Działka ogrodowa - 3 a, z domkiem z piwnicą, ogrodzona, drzewka, woda, ubikacja, c. do uzg. Tel. 515 281 045.

NIERUCHOMOŚCI INNE

Las mieszany, 5,24 ha, 60 lat, Ujazdów, gm. Hańsk, c. 220 000 zł. Tel. 509 165 151.

Kupię garaż murowany w Chełmie. Tel. 605 657 046.

Przyjmę w dzierżawę grunty rolne. Gmina Leśniowice, Wojsławice oraz Żmudź. Tel. 507 723 504.

Wynajmę. Garaż metalowy, 5x3, ul. Obłońska, blisko jezdni, c. 120 zł. Tel. 782 673 210.

Sprzedam. Siedlisko 0,32 ha, budynki, Wojsławice. Tel. 664 927 551.

Sprzedam. Stawy rybne 48 ha - zasilane wodą ze źródeł plus 4 ha z zabudowaniami, Święcica. Tel. 692 273 532.

Wynajmę garaż, ul. Połaniecka 25, od 1 listopada. Tel. 510 719 194.

Sprzedam. Magazyn, hala, ul. Okszowska 41, 1 024 mkw., rampa, biuro, WC. Tel. 515 959 229.

Kupię garaż na os. Kościuszki. Tel. 501 682 577.

Sprzedam. Las 5,77 ha, Ksawerów, c. do uzg. Tel. 665 010 672.

USŁUGI

Piaskowanie, dojazd do klienta. Tel. 501 606 240.

TYNKI - maszynowe, gipsowe, cementowo–wapienne. Tel. 506 396 999

MALOWANIE DACHÓW. Tel. 604 217 219.

MOTOSERWIS
KO-TOR Serwis
Paweł Kostrzanowski
Profesjonalny serwis motocyklowy
22-151 Nowosiółki Kolonia 43a
telefon: 788 213 681
pawelkostrzanowski@interia.pl

Naprawa, serwis motocykli, każdy typ, spawanie plastików. Tel. 788 213 681.

Serwis motocykli, diagnostyka komputerowa, naprawy główne i bieżące. Tel. 697 709 575.

Elewacje, tynki wewnętrzne, wykończenie wnętrz, docieplenie budynków, gładzie. Tel. 730 658 803.

Transport rzeczy, sprzątanie piwnic, działek, mieszkań. Tel. 788 213 681.

Chemia, matematyka, fizyka - korepetycje. Tel. 661 119 284.

Malowanie dachów. Tel. 516 964 592.

Tynki cementowo-wapienne, glazura, remonty. Tel. 695 554 506.

Wynajmę rusztowanie elewacyjne, od 20 mkw. do 500 mkw. Tel. 698 073 637.

Korepetycje z języka polskiego, przygotowanie do matury, cena do uzg. Tel. 609 183 507.

ROLNICTWO

MASZYNY

Przyczepa 3,5 t ZAR, przyczepa z rozrzutnika 1 oś, pług, brony, opryskiwacz. Tel. 691 742 826.

Kupię ciągniki małe 4x4, prasę kostkującą, rolującą, siewnik, agregat ładowarki, kombajny, rozsiewacze, opryskiwacze. Tel. 574 651 542.

Kupię prasy kostkujące, rolujące, przyczepy trolla agregat, siewnik, glebogryzarkę, ciągniki 4x4. Tel. 503 643 162.

Sprzedam. Części do prasy Z224, podajnik kostek, wałek przekaźnika mocy, w belach, 120x130, c. 50 zł/szt. Tel. 609 093 356.

Sprzedam. Ursus C4011, C360 3p, przyczepa, wywrotka sztywna, sprzęt rolniczy. Tel. 601 826 604.

Rozrzutnik obornika, jednoosiowy, sprawny. Tel. 504 287 165.

Sprzedam. Wał posiewny - 3 m, fabryczny, ciągany, cambella, idealny. Tel. 504 287 165.

Sprzedam. Przyczepa autosan, sztywna, 4,5 t, stan dobry. Tel. 664 549 590.

Sprzedam. Wóz konny, wózek do przewozu zwierząt. Tel. 609 397 430.

Sprzedam. Rozrzutnik obornika, kierat, śrutownik, kopaczka do ziemniaków. Tel. 787 498 304.

Sprzedam. Wózek do przewozu bydła, stan bdb., tanio. Tel. 825 697 079.

Przyczepka samochodowa do przewozu łódki, do remontu, c. 300 zł. Przyczepka ciągnikowa jednoosiowa, D47. Tel. 607 663 639.

Cyrkularka z silnikiem jednofazowym, c. 350 zł, krajzega z silnikiem siłowym, napęd - pasek klinowy, c. 500 zł. Tel. 607 663 639.

Sprzedam. Silniki elektryczne, jednofazowe i siłowe, c. do uzg. Tel. 607 663 639.

Sprzedam. Pługi 5-skibowe, duże, brony 5-polowe, wał 20-pierścieniowy. Tel. 606 711 569.

Sprzedam. Gniotownik do zboża, nowy, duży, masywny, hydrofor do wody 200 l. Tel. 505 379 990.

Sprzedam. Ursus 1224 z turem, przednim napędem, 1983 r., sprawny, opłacony, stan dobry, c. 34 000 zł. Tel. 883 511 598.

Sprzedam. Heblarka, wyrówniarka, wysokość 35 cm, szerokość 40 cm, długość 165 cm, z silnikiem i przewodem. Tel. 577 970 424.

Przyczepa 3,5 t. ZAR, ciągnik C-355, przyczepa 1 oś, brony, pługi, opryski. Tel. 691 742 826

Sprzedam. Rozrzutnik do obornika, jednoosiowy, c. 3 500 zł. Tel. 609 151 201.

ZWIERZĘTA

Sprzedam. Gołębie, boki i szaryki, siwe i czerwone, górniaki, murzyny. Tel. 511 726 923.

Sprzedam. Krowa cielna, jałówki 6-miesięczne. Tel. 725 261 916.

Oddam kotki w dobre ręce. Tel. 530 180 010.

Sprzedam. Króliki belgijskie, mieszane, duże i małe, zaszczepione, c. 15 zł/kg. Tel. 721 732 881.

Sprzedam pawie. Tel. 504 373 223.

Sprzedam. Kaczki 15 sztuk, kaczęta 3-tygodniowe z kaczką. Tel. 577 970 424.

INNE

Skup łubinu, gryki, grochu. Tel. 607 781 627.

Sprzedam ziemniaki. Tel. 517 117 757.

Sprzedam. Opony 12,4 - 32 do Fergusona, 2 szt. 255, c. 500 zł. Tel. 503 353 522.

Sprzedam. Kukurydza sucha, ok. 1 tony, c. 1000 zł. Tel. 663 409 400.

Sprzedam. Stal dwuteowa 14,90 mb. - c. 80 zł, waga samochodowa 2,5 t - c. 6 500 zł. Tel. 510 287 137.

USŁUGI SUSZENIA FASOLI itp.
SKUP FASOLI CZARNEGO BZU
GORCZYCY, GROCHU WYKI, itp.
TADEX-POL
BIAŁOPOLE, ul. Żołnierzy I AWP 22a
510 399 131, 504 031 981

Sprzedam hurtowo dynię bezłuskową, c. 15 zł. Tel. 518 269 099.

Sprzedam miód z własnej pasieki, c. 40 zł. Tel. 518 269 099.

Sprzedam. Siano w belach, bez deszczu, w stodole, c. 50 zł/szt. Tel. 662 208 232.

Sprzedam. Ziemniaki ekologiczne z Norwegii, c. 30 zł. Tel. 662 208 232.

PRACA

DAM PRACĘ

Stolarzy, murarzy, wykończeniowców. Praca za granicą. Darmowy przejazd i zakwaterowanie. TEL. 602 472 177

Praca w Niemczech - zwierzęta, wymagane doświadczenie, www.jobmariopol.pl Tel. 502 288 623

Zatrudnię pielęgniarkę, NZOZ Animed Żmudź, bliższe informację telefonicznie, 604 546 006. Tel. 600 331 945.

Zatrudnię pracownika fizycznego do robót ziemnych związanych z budową sieci elektroenergetycznych, Chełm. 882 347 210 Tel. 697 270 063.

Kupię Twoje mieszkanie.
Kupuję mieszkanie do remontu.
Uzyskasz pewność natychmiastowej sprzedaży i terminowej zapłaty.
Oferta kupna będzie oparta o wartość rynkową Twojego mieszkania.
Brak dodatkowych kosztów. Tel. 669 707 262
6011

eprasa.pl 5f2bb5b785

Karina Szponar
885 851 179

PROFESJONALIŚCI W NIERUCHOMOŚCIACH

Chcesz SPRZEDAĆ lub KUPIĆ MIESZKANIE, DOM, a może DZIAŁKĘ?

ZRÓB TO Z NAMI!

PÓŁNOC NIERUCHOMOŚCI

Darmowa konsultacja na temat twojej nieruchomości

Zadzwoń aby dowiedzieć się więcej!

DOM WOLNOSTOJĄCY W CHEŁMIE
700 000 PLN

Dom parterowy z poddaszem o pow. 78,4 m2 na działce 1106 m2 - Dyrekcja Dolna. Na terenie działki znajduje się również budynek usługowy, murowany o powierzchni użytkowej 150 m2.

tel. 885 851 179

M-3 PRZY UL. KS. P. SKARGI
176 000 PLN

Mieszkanie o pow. 36,5 m2 - Dyrekcja Dolna. Mieszkanie wymaga odświeżenia, do zamieszkania od sierpnia. Wykończone w dobrym standardzie.

tel. 885 851 179

M-4 W KAMIENICY PRZY LUBELSKIEJ
~~300 000 PLN~~
275 000 PLN
OKAZJA! NIŻSZA CENA

Mieszkanie o pow. 81 m² przy ul. Lubelskiej na działce o pow. 3560 m². Mieszkanie po remoncie, usytuowane jest na parterze budynku.

tel. 885 851 179

UROCZY DOM W BYTYNIU - GM. WOLA UHRUSKA
295 000 PLN

Parterowy dom o powierzchni ok. 90 m² na działce o pow. 2 000 m². Na działce garaż i pomieszczenie gosp. Cena do negocjacji.

tel. 885 851 179

M-4 NA WOLNOŚCI
240 000 PLN

Mieszkanie do własnej aranżacji o powierzchni 59,90 m² na 4 piętrze. Stan prawny lokalu jest uregulowany (odrębna własność, brak obciążeń).

tel. 885 851 179

MIESZKANIE BEZCZYNSZOWE HOLESZÓW, GM. HANNA
125 000 PLN

Mieszkanie 2 pokojowe o pow. 55,06 m2 na 1 piętrze. W 2020 r. przeszło generalny remont. Do mieszkania przynależy nieruchomość gruntowa.

tel. 885 851 179

M-3 PRZY KOLEJOWEJ
~~255 000 PLN~~
249 000 PLN
OKAZJA! NIŻSZA CENA

Mieszkanie o pow. 46,32 m2 na 3 piętrze w bloku z 2000 r. Stan prawny uregulowany, bez obciążeń. Cena do neg.

tel. 885 851 179

DOM WOLNOSTOJĄCY - OSOWA, GM. HAŃSK
360 000 PLN

Zadbany dom parterowy z użytkowym poddaszem o pow. 56,3 m2 na działce o pow. 2300 m2. Na terenie działki znajduje się drewniany garaż z wiatą 30 m2.

tel. 885 851 179

DOM W CHEŁMIE
400 000 PLN

Dom o pow. użytkowej 150 mkw. w stanie surowym zamkniętym usytuowany na działce 461 mkw. Wszystkie media.

tel. 885 851 179

DOM DO REMONTU Z DZIAŁKĄ NA OBRZEŻACH CHEŁMA
189 000 PLN

Dom parterowy, częściowo podpiwniczony ze strychem o pow. 53 m². Budynek składa się z 5 pomieszczeń i wymaga remontu.

tel. 885 851 179

DOM DO REMONTU W DRYSZCZOWIE
~~235 000 PLN~~
195 000 PLN
OKAZJA! NIŻSZA CENA

Dom parterowy o pow. 80 m2 z budynkami gospodarczymi. Dom wymaga remontu. Cena do negocjacji.

tel. 885 851 179

DZIAŁKA BUDOWLANA UL. SOSNOWA W OKSZOWIE
250 000 PLN

Działka budowlana położona przy ul. Sosnowej. Media w drodze. Cena do negocjacji.

tel. 885 851 179

Przyjmę pomocnika do zakładu blacharskiego-lakierniczego. Tel. 512 217 013.

Szukam osób do zbioru pomidorów Stołpie, 80 gr/wiaderko. Tel. 507 540 012. m.stang9292@gmail.com. Stołpie 6.

Zatrudnię pracowników budowlanych, tynkarzy, pomocników. Tel. 602 652 247.

Zlecę prace budowlane i ogrodowe. Tel. 503 175 005.

Roznoszenie ulotek, bloki, Chełm, stała praca. Tel. 515 959 229.

Roznoszenie ulotek, Chełm, bloki, domy, w piątki. Tel. 502 225 587.

Zatrudnię do pracy w warsztacie wulkanizacyjnym. Tel. 797 580 854.

Zatrudnię mechanika, wulkanizatora. Tel. 517 870 004.

SZUKAM PRACY

Szukam pracy. Cięcie drewna, wycinka krzaków, koszenie, malowanie, ostrzenie narzędzi, narzędzia własne, dojazd. Tel. 608 800 380.

Cięcie drewna, wycinka krzewów, obcinanie gałęzi, koszenie i inne prace. Narzędzia własne. Tel. 608 800 380.

Szukam pracy jako opiekunka do osoby starszej. Tel. 510 455 818.

Sprzątanie domów, posesji, piwnic, koszenie, malowanie. Tel. 608 109 567.

Szukam pracy w ośrodku kultury, mam duże doświadczenie. Tel. 781 393 047.

Murarz-cieśla szalunkowy na budowę prywatną z pomocnikiem lub bez, Chełm lub 10 km od Chełma. Tel. 505 598 846.

Zbiór fasoli nowym kombajnem, Żółkiewka. Tel. 609 380 405.

Szukam pracy. Opiekun osób starszych. Tel. 511 130 086.

Opieka nad osobą starszą. Tel. 796 912 600.

Sprzątanie, mycie okien. Tel. 796 912 600.

Zrobię zakupy, ugotuję, posprzątam, uprasuję, w ogrodzie również mogę pracować. Tel. 733 082 782.

Asertywny, doświadczony, odpowiedzialny, bez nałogów, mogący przystosować się do różnych prac. Tel. 605 055 536.

Informatyk, serwisant, z wyższym wykształceniem, wieloletnie doświadczenie, szuka pracy i zleceń. Tel. 570 701 051.

DOM I OGRÓD

AGD/RTV

Sprzedam. Zmywarka Bosch, grzałka do wymiany, szer. 60 cm, srebrna, c. 200 zł. Tel. 785 462 775.

Sprzedam. Zmywarka, chłodziarka, podgrzewacz gazowy wody. Tel. 660 523 885.

Działki

tel. 885 851 179

Budowlane:

Bazylany:	619 mkw	45 000 PLN
	1 954 mkw	98 000 PLN
Strupin Mały:	1 500 mkw	112 500 PLN
	2 000 mkw	150 000 PLN
	2 559 mkw	192 000 PLN
Rudka, gm. Chełm	2 727 mkw	135 000 PLN
Okuninka:	3 005 mkw	330 550 PLN
	1 000 mkw	110 000 PLN
Strupin Duży	1 570 mkw	110 000 PLN
Dobryłów	4,71 ha	111 000 PLN
Nowy Folwark	2 600 mkw	42 000 PLN
Okszów, ul. Sosnowa	3 719 mkw	250 000 PLN
Ignatów - Kolonia	2 200 mkw	69 000 PLN

Rolno-budowlane:

Nowiny	2 800 mkw	140 000 PLN
Rudka, gm. Chełm	3 820 mkw	170 000 PLN
Siennica Różana	3 129 mkw	93 000 PLN
Putnowice Wielkie	1,963 ha	90 000 PLN
Wojsławice	1,59 ha	75 000 PLN

Inwestycyjne:

Chełm, ul. Towarowa	0,524 ha	595 000 PLN
Chełm, ul. Partyzantów	0,53 ha	2 290 260 PLN
Strupin Mały	5 892 mkw	250 000 PLN

eprasa.pl 5f2bb5b785

Wszystkie ogłoszenia znajdziesz na stronie www.supertydzien.pl

KRAZ: 7098

Work Centre BIUROPRACY

PRACA W HOLANDII

- PRODUKCJA
- LOGISTYKA
- OGRODNICTWO
- ROLNICTWO

☎ 533 966 678 ☎ 533 111 037

WORK CENTRE sp. z o.o.
ul. Kościuszki 24/4, 22-600 Tomaszów Lubelski
www.workcentre.com.pl
5798

Sprzedam. Lodówka Mińsk 16, w dobrym stanie, wys. 145 cm, c. 50 zł. Tel. 667 971 758.

Sprzedam. Drukarka laserowa M4010 DNE PRO 400, 512 MB RAM, CD ROM, DVD. Tel. 794 108 686.

MEBLE

Oddam. Kanapa narożna, duża, rozkładana. Tel. 501 804 967.

Sprzedam. Stół gościnny (76x118, 76x177), 4 krzesła, stan bdb., c. 600 zł. Tel. 791 627 630.

Sprzedam. Komplet mebli skórzanych, kanapa 3-osobowa z funkcją spania i 2 fotele. Tel. 693 652 573.

Sprzedam. Komplet mebli do łazienki, słupek, umywalka z szafką, łóżko rehab., dywan. Tel. 513 332 865.

Sprzedam. Sofa dębowa, komoda, szafka RTV, stan bdb. Tel. 509 619 839.

Sprzedam. Łóżko 140x200 cm, witryna narożna oszklona. Tel. 501 302 027.

Sprzedam. Meble dziecięce „Meblik Sawanna". Tel. 502 103 908.

POZOSTAŁE

Sprzedam drzwi wejściowe z futryną 80 cm. Tel. 660 523 885.

Sprzedam. Czerwony dywan w ładne wzory o dł. 2,5 m, szer. 1,8 m, plus chodnik 4,5 m nowy, c. 180 zł. Tel. 698 203 839.

ZDROWIE I URODA

Masz problem z alkoholem? Chcesz przestać pić? AA może Ci w tym pomóc. Tel. 518 757 967.

Sprzedam. Łóżko rehabilitacyjne, nieużywane, z materacem. Tel. 518 532 111.

RÓŻNE

Skupujemy motocykle, antyki, starocie i pamiątki z PRL. Tel. 698 693 846.

Radia Unitra, ocalę od zniszczenia, przyjmę do swojej kolekcji, pasjonat. Tel. 887 814 860.

AGD, pralki, kuchenki, kosiarki, narzędzia elektryczne, złom, odbiorę bezpłatnie, Chełm i okolice. Tel. 504 530 399.

Sprzedam. Stół kuchenny okrągły i prostokątny, przecinarka do metalu - samoróbka. Tel. 660 523 885.

Sprzedam. Siewnik zbożowy, niemiecki - 600 zł, rower damka, czerwony - 300 zł. Tel. 512 396 552.

Sprzedam. Materac przeciwodleżynowy z pompą, c. 60 zł, balkonik nowy, c. 50 zł. Tel. 506 153 830.

Sprzedam. Gorczyca, drzwi balkonowe, siewniczek, sieczkarnia, płużek, rusztowanie. Tel. 825 671 549.

Sprzedam. Pługi 4, części do rozrzutnika, drzwi i okna plastikowe. Tel. 516 632 479.

Odbiorę złom stalowy, kolorowy itp., własny transport, Chełm. Tel. 692 148 291.

Sprzedam drewno kominkowe i c.o. Tel. 607 803 931.

Sprzedam. Wały uprawowo-posiewne „Cambridge" - 4 m, gorczyca. Tel. 506 291 700.

Sprzedam. Stare żelazka, c. 100 zł/szt., toaletka antyk, c. 450 zł, szafka nocna, c. 40 zł. Tel. 609 413 212.

SPRZEDAM INNE

Rowery damki, składaki, górale męskie. Tel. 515 710 661.

Drewno sosnowe, suche, drobne, krótko cięte, w dużych workach - 50 kg, na rozpałkę. Tel. 512 358 959.

Drewno opałowe, c.o., rozpałka, transport gratis. Tel. 602 237 285.

Drewno kominkowe i c.o., porąbane na życzenie klienta, poukładane, transport i rozładunek gratis, c. 130 zł/m3. Tel. 724 484 445.

Sprzedam. Drewno opałowe, kominkowe, rozpałkowe, transport. Tel. 504 860 159.

Bojler elektryczny, grzejnik Purmo, suszarko-grzejnik. Tel. 660 523 885.

Grzejnik aluminiowy żeberkowy, suszarko-grzejnik łazienkowy. Tel. 660 523 885.

Wyprzedaż broni myśliwskiej. Tel. 692 317 098.

Piec do c.o. SAS, 17 kW, UWT (używany jeden sezon), bojler 100 l, c. 3 900 zł. Tel. 789 062 817.

Obraz przedwojenny „Ostatnia Wieczerza" 160 cm x 60 cm, stół na 10 osób rozkładany, c. 200 zł i 150 zł. Tel. 796 273 327.

Meble kuchenne, lodówka, 2 fotele, stół pokojowy i kuchenny, kuchnia gazowa z butlą 11 kg. Tel. 668 769 922.

Buty chłopięce - jesienne i inne, rozm. 34/35, stan bdb. Tel. 608 625 468.

Kiosk „Ruch", c. 2 000 zł. Tel. 518 694 194.

Piec na drewno i węgiel, 7-letni, z pełną automatyką, c. 1 400 zł. Tel. 511 808 756.

Drewno opałowe, kominkowe, c.o., pocięte, porąbane, transport gratis, cena od 130 zł. Tel. 667 690 075

Biurko, 2 fotele, komputer stacjonarny, rower górski, płyty winylowe, lornetki. Tel. 518 935 177.

Deski szalunkowe, gotowe blaty po jednej budowie, łącznie ok. 2 m3, Chełm, c. 680 zł. Tel. 603 283 845.

Rower „Bingo", koła 26 cali, c. 200 zł. Tel. 601 071 812.

Skarpetki wełniane, na zimę, ciepłe, c. 12 zł. Tel. 695 542 034.

Piec c.o. z podajnikiem na ekogroszek, 20 kW, 2017 r., stan bdb. Tel. 790 891 134.

Lornetka pryzmatyczna, artyleryjska, 7x45, z podziałką, wojskowa. Tel. 530 096 356.

Piec SAS, bojler gazowy plus butla. Tel. 511 525 897.

Wałek do krajzegi, masywny, lina pociągowa z hakami, przewód elektryczny siłowy, pas napędowy, lewarek. Tel. 515 281 045.

Sprzedam. Grzejnik akumulacyjny Farel Polam, nieużywany. Tel. 504 377 961.

9 garniturów, 9 marynarek na 176 cm wzrostu, z bdb. materiału. Tel. 504 377 961.

Sprzedam. Kosa spalinowa, nowa, NAC- 2,2 kW, C. 550 zł. Tel. 577 970 424.

Łóżko dla dziewczynki 160x80, z szufladą, motyw bajkowy plus materac, c. 200 zł. Tel. 785 462 775.

KUPIĘ INNE

Antyki, monety, militaria, znaczki, pocztówki, płyty, medale. Tel. 605 541 416.

Pilarki uszkodzone stihl, husqvarna, makita, kosy. Tel. 785 231 548.

Kupię. Antyki, monety, militaria, znaczki, pocztówki, płyty, medale. Tel. 605 541 416.

Śrutownik bijakowy bąk lub inny. Rozważę każdą propozycję. Tel. 790 287 128.

Aparaty fotograficzne, bagnety, pamiątki wojskowe, srebro, monety złote, medale i inne starocia. Tel. 796 273 327.

Antyki, artefakty, monety, odznaki, obrazy i inne starocia. Tel. 781 943 519.

KUPONY NA BEZPŁATNE OGŁOSZENIA DROBNE MOŻNA WRZUCAĆ DO SKRZYNEK:

REJOWIEC
- na byłym budynku Urzędu Gminy obok wejścia

WŁODAWA
- sklep „Slawex", Al. Jana Pawła II 23

KRASNYSTAW
- ul. Poniatowskiego 4C
- przy biurze TBS (naprzeciw „Stokrotki")

Siennica Różana
- sklep „Groszek"

Ruda Huta
- sklep „Gama"

CHEŁM
- przy wejściu do marketu „Stokrotka" na os. Zachód
- przy wejściu do „Carrefoura" na ścianie apteki
- na targowisku przy al. Piłsudskiego
- przy bramie wejściowej na targowisko przy al. Armii Krajowej
- przy wejściu do sklepu „Gazda" ul. Trubakowska
- na nowym targowisku przy placu Kupieckim (główne wejście)
- przy wjeździe na teren byłej składnicy wojskowej przy ul. Hrubieszowskiej
- przy wejściu do „Carrefoura" na ścianie apteki

SIEDLISZCZE
- klubokawiarnia „ZEBERKA", ul. Lubelska 33

LEŚNIOWICE
- Sklep Ren-Zbig Politówka 19b (naprzeciwko UG Leśniowice)

KAMIEŃ
- sklep „Gama"

ŻMUDŹ
- sklep „Lewiatan"

DOROHUSK
- na ogrodzeniu przy sklepie „Lewiatan"

BIAŁOPOLE
- sklep „Lewiatan"

Serdecznie zapraszamy!

UWAGA! Ogłoszenia o usługach są płatne i nie będą przyjmowane na kuponach.
Można je wykupić przez internet na stronie **www.supertydzien.pl** lub w **redakcji**

KUPON na bezpłatne ogłoszenie drobne

super tydzień chełmski

kategoria

MOTORYZACJA
- ☐ Samochody kupno
- ☐ Samochody sprzedaż
- ☐ Motocykle i quady
- ☐ Inne Motoryzacja

ROLNICTWO
- ☐ Maszyny
- ☐ Zwierzęta
- ☐ Inne

NIERUCHOMOŚCI
- ☐ Domy
- ☐ Mieszkania
- ☐ Lokale
- ☐ Działki
- ☐ Nieruchomości inne

PRACA
- ☐ Dam pracę
- ☐ Szukam pracy

DOM I OGRÓD
- ☐ AGD/RTV
- ☐ Meble
- ☐ Ogród
- ☐ Pozostałe

- ☐ **BUDOWLANE**
- ☐ **ZDROWIE I URODA**
- ☐ **MATRYMONIALNE**
- ☐ **TURYSTYKA**
- ☐ **SPRZEDAM INNE**
- ☐ **KUPIĘ INNE**
- ☐ **RÓŻNE**

treść (maksymalnie do 50 znaków)

cena: **telefon:**

Dane ogłoszeniodawcy (do wiadomości redakcji)

imię i nazwisko: .....

adres i telefon: .....

1 KUPON = 1 EMISJA

eprasa.pl 5f2bb5b785

lejdis & dżentelmen
studio fryzur • barber
Monika Tarnowska
507 507 846
(nowy nr telefonu)

Rozwiązanie krzyżówki z numeru 36 (2021) brzmi: **„Sierpień w Hrabstwie Osage”**. Spośród wszystkich osób, które wysłały poprawne odpowiedzi, wybraliśmy panią **Danutę Moradewicz.** Po odbiór nagrody zapraszamy w godz. 9–16 w terminie dwóch tygodni od momentu publikacji nazwiska zwycięzcy na łamach Super Tygodnia Chełmskiego. Warunkiem wzięcia udziału w konkursie jest przysłanie rozwiązania krzyżówki. Hasło wraz z kuponem należy dostarczyć do redakcji (w ciągu 5 dni od daty wydania) – pocztą, osobiście lub wrzucić do skrzynki ogłoszeniowej z logo Super Tygodnia. **Do wygrania talon do wykorzystania w Lejdis&Dżentelmen ul. Reformacka 28, Chełm.**

KRZYŻÓWKA
nr 37 (2021)
super tydzień chełmski

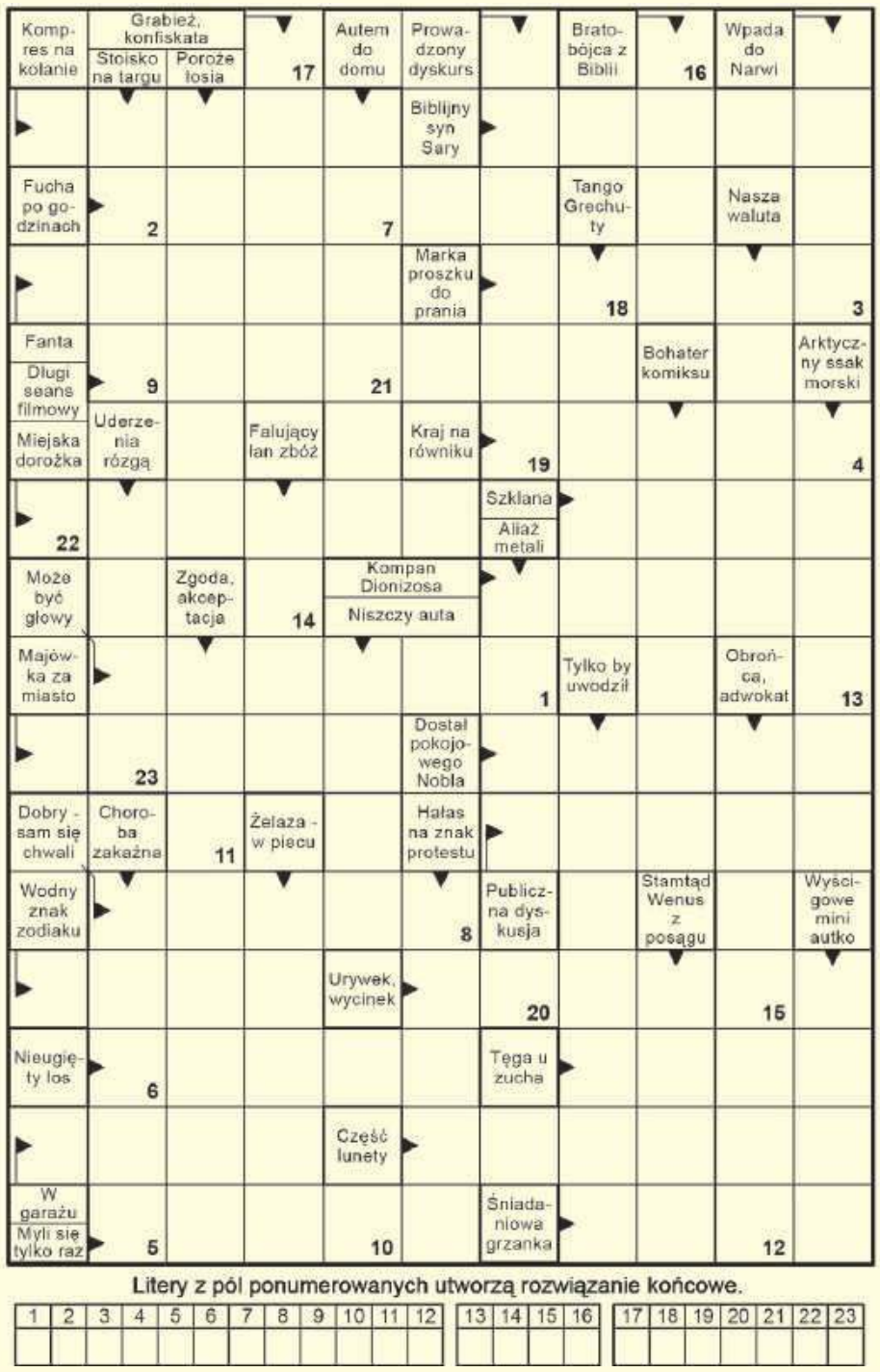

Litery z pól ponumerowanych utworzą rozwiązanie końcowe.

1	2	3	4	5	6	7	8	9	10	11	12	13	14	15	16	17	18	19	20	21	22	23

HOROSKOP

WODNIK

W poniedziałek i wtorek staraj się dostrzec okazje, usłysz to, co się do ciebie mówi, a możesz się wzbogacić. W środę i czwartek masz szansę zaciekawić sobą kogoś wyjątkowego i poprawić układy domowe. W piątek - mnóstwo pracy. Weekend to czas na szalone eksperymenty w gronie przyjaciół. Uważaj jednak, żeby nie przeholować. Staraj się też trochę odpocząć. Znajdź czas na refleksję.

RYBY

W uczuciach możesz spodziewać się teraz wielu miłych niespodzianek. W poniedziałek i wtorek doskonały czas, by wreszcie powiedzieć sobie - i komuś jeszcze - o tym, co ci w sercu gra. W środę i czwartek praca będzie najważniejsza. Poradź się osoby, której ufasz, a nie popełnisz błędu. W finansach wskazana ostrożność. W piątek możliwe rewolucyjne zmiany w domu i pracy. Weekend spokojny, pełen miłości.

BARAN

Staraj się mówić tak, by cię dobrze rozumiano, a unikniesz kłopotów. Żarty i gierki słowne nie zawsze są na miejscu. We wtorek ambitne plany zawieś na kołku, zrób tylko tyle, ile trzeba i zajmij się uczuciami oraz rozwojem duchowym. W środę i czwartek załatwisz, co zechcesz. W piątek współpraca, która zapowiadała się na dorywczą, okaże się trwała i ważna. Weekend wymarzony na dobre zmiany.

BYK

Początek tygodnia każe ci wznieść się ponad chęć poprzestania na małym i pewnym. To, czego naprawdę chcesz, jest teraz w zasięgu ręki. Od ciebie zależy, czy pokonasz nieśmiałość i niechęć do ryzyka. W środę i czwartek praca i pieniądze zejdą na dalszy plan, warunki będą sprzyjać miłosnym przygodom. Powiedz te słowa! W piątek nadrób zaległości w pracy. Weekend dość niespokojny i ciekawy.

BLIŹNIĘTA

W poniedziałek i wtorek zrozumiesz, co jest dla ciebie ważne. Nie dopuszczaj do siebie myśli, że coś się nie uda. Postaw na swój rozwój. W środę tak oczekiwane słowa nie tyle cię zachwycą, ile zaskoczą. Przygotuj mądrą odpowiedź. W czwartek i piątek ciesz się przyjaciółmi, nie rezygnuj z wyjść, spotkasz kogoś, kto twe sprawy zawodowe pchnie do przodu. W weekend dużo zajęć, ważne spotkania, ale też relaks.

RAK

W poniedziałek i wtorek czekają cię ważne i zobowiązujące spotkania oraz sporo twórczej pracy. W środę i czwartek nie bierz na siebie dodatkowych obowiązków, nie lituj się nad kolegami, by się nie okazało, że w efekcie nie możesz zrealizować swoich planów. W piątek miłość cię otoczy, usłyszysz miłe, nieoczekiwane wyznania. W weekend przełom w wielu sprawach i nowa przyjaźń.

LEW

Szczęście i radość w sprawach sercowych, ciekawe przygody, zrobisz na kimś wrażenie. W poniedziałek ważną sprawę zawodową załatwisz nie w pracy, a na spotkaniu towarzyskim. Ktoś przyjdzie ci z pomocą. We wtorek i środę los sprzyja ważnym kontaktom. W czwartek i piątek ruch i zamieszanie - przyłóż się do zadań, nie pożałujesz. W weekend napracujesz się, ale do ci to dużą satysfakcję.

PANNA

Ciesz się bardziej życiem i nie daj się zwariować. Plany, zadania, praca - to ważne, ale nie najważniejsze. W poniedziałek i wtorek przy podejmowaniu decyzji zważaj nie tylko na to, co się opłaca, ale i na swoje przyjemności. W środę i czwartek nawiążesz ciekawe znajomości, kupisz coś ciekawego, zyskasz uznanie. W piątek i sobotę świat należy do ciebie. W niedzielę zajmą cię obowiązki rodzinne.

WAGA

Teraz nowe zajęcia, nowe pomysły i zmiany warte są zachodu. W poniedziałek i wtorek dobry czas dla wykazania się swoimi zdolnościami. Unikaj fałszywej skromności. W środę i czwartek zadbaj o porządki w papierach i dokumentach. W piątek i sobotę gorączka działania, bieganina za sprawami swoimi i bliskich zajmą cię bez reszty. Niedziela to czas cudów i miłości.

SKORPION

W poniedziałek i wtorek, jeśli myślisz o awansie, masz na to dobrą porę. Nie zadowolisz wszystkich, zatem postaw na to, co jest słuszne twoim zdaniem. W środę i czwartek pozwól sobie na drobne przyjemności, jeśli twe samopoczucie się pogorszy. W piątek nadchodzi czas na realizację nawet bardzo zwariowanych pomysłów. Nie bój się marzyć. Weekend spędzisz ciekawie i na wysokich obrotach.

STRZELEC

Początek tygodnia może być nieco nudny. W poniedziałek trzeba dać z siebie wszystko w pracy, co nie będzie łatwe po męczącym weekendzie. Trudno też będzie oczekiwać na ciekawe wydarzenia. We wtorek i środę trzeba rozmawiać o pieniądzach, pomyśleć o zmianach w pracy. W czwartek i piątek wpadniesz w wir wydarzeń. Ktoś cię zaskoczy, ktoś zachwyci, wyzna coś ważnego... W weekend odpocznij i przemyśl te sprawy.

KOZIOROŻEC

Uda ci się spędzić czas zgodnie z od dawna pielęgnowanymi marzeniami. Wykażesz się wyjątkowym talentem organizacyjnym. W poniedziałek i wtorek zajmij się sprawami ducha, to nieoczekiwanie ci się spodoba. W środę i czwartek porozmawiaj z przyjaciółmi, poradź się co do pracy. Znajdziesz się też w centrum wydarzeń. W piątek z horyzontu znikną wszelkie kłopoty. Weekend wyjątkowo udane.

OFERTY DLA SAMOTNYCH SERC

653 Tomasz
Jestem wolnym prawnie, wysokim mężczyzną na emeryturze. Jestem zmotoryzowany, bez nałogów. Szukam kobiety bez nałogów, wesołej, z poczuciem humoru, od 60 do 65 lat, wolnej, która z czasem mogłaby zmienić miejsce zamieszkania. Interesuje mnie stały związek w miłości i poszanowaniu. Mile widziany numer telefonu.

664 Stanisław
Inżynier, 68 lat, samotny, niezależny finansowo pozna panią w zbliżonym wieku z Chełma lub okolic celem zawarcia znajomości lub trwałego związku na zasadach wzajemnego szacunku i miłości.

656 Mariusz
Rencista szuka rencistki. Mam 40 lat, jestem kawalerem, nie poruszam się na wózku inwalidzkim. Mieszkam w Białej Podlaskiej w bloku z mamą i bratem. Nie piję i nie palę. Lubię czytać książki. Jestem osobą wierzącą. Od niedawna pracuję. Poszukuję dziewczyny w wieku 35 do 45 lat z Białej Podlaskiej. Jestem zainteresowany dziewczyną niepalącą.

616 Feliks
Jestem bezdzietnym wdowcem na emeryturze. Mam 80 lat i 170 cm wzrostu, nie mam nałogów. Lubię taniec, zwierzęta, spacery, prace domowe i czystość. Jestem człowiekiem miłym, szczerym, kulturalnym, zdecydowanym. Chciałbym poznać emerytkę lub rencistkę bez nałogów, mistrzynię kuchni. Chętnie z Chełma i z mieszkaniem. Pani może też pracować. Wiek i stan cywilny nie ma znaczenia. Jeżeli pani mieszka w Chełmie, to ja mogę zamieszkać u pani. Pani może mieć jedną córkę dorosłą. Świadkom Jehowy dziękuję.

665 Dariusz
Mam 34 lata. Jestem kawalerem, który ma własne mieszkanie oraz samochód. Mieszkam w Białej Podlaskiej. Posiadam wyższe wykształcenie. Pracuję na stałe. Poszukuję miłej pani w wieku od 28 do 34 lat, w celu zawarcia stałego związku małżeńskiego opartego na miłości oraz szacunku. Proszę o przesłanie poważnych listów

Potrzebujesz bratniej duszy, towarzystwa, miłości?

Przyślij do naszej redakcji swoją ofertę, napisz o swoich oczekiwaniach i pragnieniach.

List wyślij na adres redakcji. Każda oferta otrzyma swój numer kontaktowy, np: 001, 002. Nie będziemy podawać w gazetach nazwisk ani adresów osób składających oferty.

W liście w kilku słowach opowiedz o sobie: jak masz na imię, w jakim jesteś wieku, gdzie mieszkasz, jakie masz zainteresowania, dlaczego szukasz partnerki lub partnera i jakie masz wobec niego wymagania. Jeśli chcesz, możesz przysłać swoje zdjęcie, które uatrakcyjni ofertę.

Czytelnicy zainteresowani daną ofertą i osobą, powinni napisać do niej list, a do korespondencji dołączyć pustą kopertę ze znaczkiem pocztowym. Na pustej kopercie napisać numer oferty/osoby, do której mamy ten list odesłać. Redakcja będzie punktem kontaktowym dla osób, które zechcą się ze sobą poznać.

KUPON nr 37
Oferty dla samotnych
Aby oferta ukazała się w gazecie, należy dołączyć do niej oryginalny kupon z aktualnego numeru.

Prężnie rozwijająca się firma Van Taxi
zatrudni kierowców taxi
mile widziane kobiety oraz renciści i emeryci, ewentualnie kierowców z własną działalnością gospodarczą.
tel: 665 119 455, 84 194 55
6203

eprasa.pl 5f2bb5b785