MASZ TEMAT? ZADZWOŃ: 25 683 03 18

Nr 8 (485)
24 lutego 2021 r.
ISSN 2083-960X
nr indeksu 279498
cena 3,20 zł (VAT 5%)

Jesteśmy na Facebooku
TWÓJ GŁOS - gazeta powiatu garwolińskiego

9 772083 960007 08

TWÓJ Głos
GAZETA POWIATU GARWOLIŃSKIEGO

Rozbili Victorię i Bór

STR. 32

REKLAMA

W NUMERZE:

GM. SOBOLEW
Wójt Błachnio przekonuje, że przekazanie szkół w Anielowie i Kaleniu Drugim w ręce stowarzyszenia, to rozsądne rozwiązanie dla tych placówek STR. 5

MACIEJOWICE
W tym roku rozpoczną się prace projektowe dotyczące rozbudowy kompleksu Gminnego Ośrodka Sportu i Rekreacji, w tym budowy skateparku STR. 7

POWIAT
Budowę mostu będziemy mogli śledzić w Internecie. Powstała strona poświęcona inwestycji na Wiśle między Antoniówką Świerżowską i Świerżami Górnymi STR. 8

MIASTKÓW KOŚCIELNY
W gminie funkcjonują linie autobusowe o łącznej długości ponad 100 km STR. 10

SZEŚĆ KILOGRAMÓW ŚMIECI TYGODNIOWO

Tyle średnio odpadów produkuje każdy mieszkaniec Garwolina. Tak przynajmniej wskazują urzędowe statystyki. Oznacza to blisko kilogram śmieci dziennie od każdego „Bedoka"

UM Garwolin

STR. 13

To cud, że żyje

Michalina jest pierwszym dzieckiem Magdaleny i Jarosława Latuszków z Łaskarzewa. Urodziła się 5 lutego 2019 roku w 29. tygodniu ciąży. Ważyła tylko 370 gramów STR. 6

Szkoły do zamknięcia?

Decyzja rady gminy Maciejowice o wygaszeniu dwóch placówek oświatowych w Oronnem i Antoniówce Świerżowskiej została podjęta w grudniu. Dzieci z tych szkół trafią do maciejowickiej placówki STR. 7

Śmieci do kontroli!

Pracownicy pilawskiego magistratu sprawdzali, czy mieszkańcy solidnie segregują odpady. Niestety - wykryli szereg nieprawidłowości i zaniedbań STR. 9

REKLAMA

eprasa.pl 5f617e879b

Komu przekazać jeden procent podatku?

Są w powiecie garwolińskim instytucje, organizacje i osoby, które liczą na przekazanie 1% naszego podatku. W najbliższych tygodniach będziemy zamieszczali informacje na ich temat

» 1. **Edyta Kucharczyk** - stan po pęknięciu tętniaka i wybudzeniu ze śpiączki. Potrzebna jest długa, intensywna i kosztowna rehabilitacja. **KRS** 0000396361 **Cel szczegółowy 1%:** 0060772 Edyta

» 2. **Jakub Paciorek** -wcześniak, urodził się z wodogłowiem i porażeniem obu nóżek. Zbiórka na dalszą rehabilitację. **KRS** 0000037904 **Cel szczegółowy 1%:** 29963 Paciorek Jakub

» 3. **OSP Pilawa** - dzięki przekazanym środkom jednostka będzie mogła się rozwijać i działać na rzecz lokalnej społeczności. **KRS** 0000116212 **Cel szczegółowy 1%:** OSP Pilawa Al. Wyzwolenia 124,08-440 Pilawa .

DYŻURY APTEK

APTEKA

24 lutego
dyżur pełni apteka przy ulicy Nadwodnej 13 w Garwolinie.

25 lutego
dyżur pełni apteka przy ulicy Długiej 48 w Garwolinie.

26 lutego
dyżur pełni apteka przy ulicy Senatorskiej 4 w Garwolinie.

27 lutego
dyżur pełni apteka przy ulicy Mazowieckiej 17 w Garwolinie.

28 lutego
dyżur pełni apteka przy ulicy Kościuszki 49 F w Garwolinie.

1 marca
dyżur pełni apteka przy ulicy Kościuszki 4a w Garwolinie.

2 marca
dyżur pełni apteka przy ulicy Dobrej 1 w Garwolinie.

W tym tygodniu obchodzimy imieniny :

24.02.- Macieja, Bogusza
25.02.- Cezarego, Wiktora
26.02.- Aleksandra, Mirosława
27.02.- Gabriela, Anastazji
28.02.- Romana, Makarego
01.03.- Antoniego, Radosława
02.03.- Heleny, Henryka

Solenizantom życzymy wszystkiego najlepszego!

KOMPUTERY DLA „DWÓJKI"

UM Garwolin

Dziesięć zestawów komputerowych wraz z oprogramowaniem trafiło do Publicznej Szkoły Podstawowej Nr 2 im. 1 Pułku Strzelców Konnych w Garwolinie

Burmistrz Garwolina przekazała sprzęt komputerowy dla Publicznej Szkoły Podstawowej Nr 2 im. 1 Pułku Strzelców Konnych w Garwolinie

Komputery są już zainstalowane w pracowni komputerowej i będą wykorzystywane przez uczniów podczas zajęć z informatyki.

-*To cenna pomoc w codziennym zdalnym nauczaniu dla garwolińskiej jednostki oświatowej. W miarę możliwości finansowych staramy się doposażać placówki oświatowe w niezbędny sprzęt do nauki* -mówi burmistrz.

Dziesięć zestawów komputerowych wraz z oprogramowaniem zakupiono ze środków własnych miasta. W imieniu szkoły sprzęt odebrał dyrektor Adam Wyskwar.

Niedawno Marzena Świeczak przekazała zestawy komputerowe dla Publicznej Szkoły Podstawowej nr 1 im. Marii Konopnickiej oraz dla Publicznej Szkoły Podstawowej nr 5 im. Janusza Korczaka.

Ewelina Karbowska

Ze wsparciem dla pokrzywdzonych

W tym roku Tydzień Pomocy Osobom Pokrzywdzonym Przestępstwem trwa od 22 do 28 lutego

Idea obchodów Tygodnia Pomocy Ofiarom Przestępstw zrodziła się w 2000 r. w Ministerstwie Sprawiedliwości. Ma na celu zwrócenie szczególnej uwagi na potrzeby i prawa osób pokrzywdzonych przestępstwem. Jest ona związana z obchodzonym 22 lutego Międzynarodowym Dniem Ofiar Przestępstw.

Porady prawne będzie można uzyskać m.in. w Komendzie Powiatowej Policji w Garwolinie i Prokuraturze Rejonowej w Garwolinie. Od poniedziałku, 22 lutego do piątku, 26 lutego w godzinach od 8:00 do 16:00 osoby deklarujące chęć skorzystania z pomocy mogą się zgłaszać o pomoc, która zostanie im udzielona przez policjantów z pionu kryminalnego Komendy Powiatowej Policji w Garwolinie.

W prokuraturach rejonowych okręgu siedleckiego pełnione będą dyżury, podczas których osoby pokrzywdzone przestępstwem będą mogły uzyskać poradę prawną. Z uwagi na trwającą pandemię i związane z tym zagrożenia, w tym roku dyżury prokuratorów i asesorów będą miały wyłącznie postać dyżurów telefonicznych.

W Prokuraturze Rejonowej w Garwolinie w środę, 24 lutego od 7:00 do 13.30 dyżur pełni prokurator Marcin Ignasiak (25 684 36 33 wew. 38), a od 14:00 do 20:30 asesor Piotr Ońko (25 684 36 33 wew. 47). Dzień później od 7:00 do 13:30 porady udzielała będzie prokurator Anna Makarewicz Poszytek (25 684 36 33 wew. 47), a od 14:00 do 20:30 prokurator Leszek Wójcik (25 684 36 33 wew. 35). W piątek, 26 lutego od 7:00 do 13:30 przy telefonie będzie prokurator Marcin Ignasiak (25 684 36 33 wew. 38) i od 14:00 do 20:30 prokurator Krzysztof Ciepliński (25 684 36 33 wew. 37).

EK.

WAŻNE TELEFONY

ALARMOWE

Straż Pożarna	998 lub 25 682 22 88
Policja	997 lub 25 684 02 00

POGOTOWIE

Ratunkowe	999 lub 25 684 34 31
Ciepłownicze	993 lub 25 682 20 34
Wodno-kanalizacyjne	25 684 32 10
Energetyczne	991 lub 25 684 21 00

INSTYTUCJE I URZĘDY

Starostwo Powiatowe w Garwolinie	25 684 30 10
Urząd Skarbowy	25 682 39 30
ZUS	25 682 22 32
KRUS	25 684 32 46
ARiMR	25 682 07 95
Prokuratura Rejonowa	25 684 36 33
Sąd Rejonowy	25 682 30 41
Poczta Garwolin	25 682 23 03
Powiatowy Urząd Pracy	25 685 25 00
Urząd Miasta Garwolin	25 684 34 23
Urząd Miasta i Gminy Pilawa	25 685 61 10
Urząd Miasta Żelechów	25 754 11 44
Urząd Miasta Łaskarzew	25 684 52 50
Urząd Gminy Borowie	25 685 90 70/72
Urząd Gminy Garwolin	25 682 05 60
Urząd Gminy Górzno	25 681 22 54
Urząd Gminy Łaskarzew	25 684 50 24
Urząd Gminy Maciejowice	25 682 57 37
Urząd Gminy Miastków Kościelny	25 751 12 86
Urząd Gminy Parysów	25 685 53 19
Urząd Gminy Sobolew	25 682 50 23
Urząd Gminy Trojanów	25 682 71 20
Urząd Gminy Wilga	25 685 30 70

INSPEKCJE

Powiatowy Inspektorat Nadzoru Budowlanego	25 684 35 88
SANEPID	25 684 35 95
Powiatowy Inspektorat Weterynarii	25 684 34 45

OŚRODKI ZDROWIA

SPZOZ Garwolin Szpital	25 684 47 00 lub 25 684 47 35
SPZOZ Garwolin Przychodnia ul. Staszica	25 682 30 23
SPZOZ Trojanów	25 682 71 22
SPZOZ Borowie	25 685 90 29
SPZOZ Pilawa	25 685 61 74
SPZOZ Górzno	25 681 22 22
SPZOZ Łaskarzew	25 684 50 17
SPZOZ Miastków Kościelny	25 754 41 23
SPZOZ Wilga	25 685 35 55

TWÓJ Głos
GAZETA POWIATU GARWOLIŃSKIEGO
eGarwolin.pl

REDAGUJE ZESPÓŁ:
Łukasz Szymański - red. naczelny, tel. 505 272 382, e-mail: lukasz@twojglos.pl
Jarosław Staszczuk - z-ca red. naczelnego, tel. 606 851 510, e-mail: staszczuk@twojglos.pl
Ewelina Karbowska - tel. 503 006 290, e-mail: pilawa@twojglos.pl
Urszula Ruta - tel. 514 180 801, e-mail: ula.ruta@egarwolin.pl
Wioleta Zając - tel. 508 662 577, e-mail: wioleta@twojglos.pl
Urszula Jendrych - tel. 721 135 129, e-mail: urszula@twojglos.pl
Tomasz Kępka - tomaszkepka@twojglos.pl.
DZIAŁ HISTORII: Michał Kurach - tel. 784 650 726, e-mail: historia@twojglos.pl
DZIAŁ SPORTU: Mateusz Połynka - tel. 511 199 671, e-mail: sport@twojglos.pl
DZIAŁ REKLAMY: Monika Antoniuk - tel. 505 409 151, e-mail: monika@twojglos.pl
WSPÓŁPRACUJĄ: asp. sztab. Marek Kapusta - oficer prasowy KPP w Garwolinie, **st. kpt Tomasz Biernacki** - oficer prasowy PSP w Garwolinie
SKŁAD I ŁAMANIE: Marek Kurdziałek, Michał Gawryołek
WYDAWCA: Firma Wydawnicza Michał Gawryołek, ul. Szkolna 1, 08-500 Ryki
DRUK: Drukarnia AGORA w Warszawie, nakład 4700 egz.

REDAKCJA:
GARWOLIN: ul. Mazowiecka 22, 08-400 Garwolin, tel. 500 413 026, e-mail: garwolin@twojglos.pl

REKLAMĘ ZAMÓWISZ:
Monika Antoniuk, tel. 500 055 689, e-mail: monika@twojglos.pl oraz w biurze radekcji - Garwolin, ul. Mazowiecka 22, tel. 500 413 026

Jesteśmy na Facebooku:
> Twój Głos - gazeta powiatu garwolińskiego
> eGarwolin

eprasa.pl 5f617e879b

PONAD MILION NA E-USŁUGI

Miasto Garwolin idzie z duchem czasu. Już niebawem większość spraw urzędowych będzie można załatwić przez Internet

Celem projektu jest stworzenie portalu udostępniającego użytkownikom (mieszkańcom i podmiotom z terenu miasta Garwolina) e-usługi publiczne z zakresu obsługi podatków lokalnych i usług. Portal umożliwi składanie wniosków, uzyskiwanie decyzji i wnoszenie stosownych opłat związanych m.in. z podatkiem od nieruchomości, leśnym, rolnym, czy opłaty na wywóz śmieci. Na platformie pojawią się moduły dotyczące m.in. ePodatków, eWniosków, dokumentów, powiadomień czy obsługi MPZP. W zamierzeniach jest uruchomienie pięciu e-usług o stopniu dojrzałości 3 tzw. dwustronnej interakcji. Będą to w szczególności formularze do wypełnienia, zapewnienie uwierzytelnienia w systemie teleinformatycznym interesanta, złożenie wniosku w postaci elektronicznej wraz z wymaganymi załącznikami. Ten poziom dojrzałości dopuszcza, aby dokumenty były dostarczane drogą tradycyjną, łącznie z osobistym stawiennictwem w urzędzie. Pojawią się również e-usługi o stopniu dojrzałości przynajmniej 4, czyli całość usługi realizowana w postaci elektronicznej. Dotyczy to zarówno dostarczenia wszystkich dokumentów i doręczeń w postaci elektronicznej oraz braku czynności, które interesant musiałby wykonać w postaci papierowej. W przypadku wymagania dokonania płatności dla wszystkich e-usług będzie możliwość dokonania tej płatności w postaci elektronicznej.

-Realizacja projektu pozwoli na automatyzację szeregu powtarzalnych czynności związanych z procedowaniem wniosków, które obecnie realizowane są w sposób manualny, często wymagający osobistego stawiennictwa w urzędzie i w pełni angażujący człowieka po obu stronach transakcji. Ten tradycyjny model zastąpiony zostanie modelem zautomatyzowanym eliminującym udział człowieka w szeregu czynności i spraw usprawniając tym samym komunikację z mieszkańcami i firmami. Zwiększy się tym samym dostępność usług e-administracji samorządowej (dostęp w dowolnym miejscu, 24 h na dobę) -wyjaśnia burmistrz **Marzena Świeczak**.

Na wdrożenie projektu miasto Garwolin pozyskało dofinansowanie ze środków funduszy europejskich w wysokości 1 mln 234 tys. 920 zł.

Wioleta Zając

Oszuści podszywają się pod ZUS

POWIAT Zakład Ubezpieczeń Społecznych ostrzega przed fałszywymi mailami.

W ostatnich dniach niektórzy klienci ZUS otrzymali maile z informacją o błędnie opłaconych składkach lub o braku wpłaty i konieczności jej uregulowania w ciągu 24 h. Fałszywa korespondencja jest wysyłana z adresu: alert@zus.pl

Zakład Ubezpieczeń Społecznych przypomina, że nie kieruje do swoich klientów informacji o rozliczeniach składkowych drogą mailową. Za pośrednictwem korespondencji elektronicznej klienci zakładu nie otrzymują żadnych wezwań do zapłaty czy też informacji o nadpłatach. Drogą elektroniczną ZUS kontaktuje się jedynie z tymi klientami, którzy posiadają konto na portalu Platformy Usług Elektronicznych i wybrali taką właśnie formę kontaktu.

ZUS ostrzega, by w żadnym przypadku nie odpowiadać na maile, ani nie otwierać zawartych w korespondencji załączników. Korespondencja tego typu ma bowiem najczęściej na celu zainfekowanie komputera lub uzyskanie dostępu do danych wrażliwych, które zapisane są w jego pamięci. W sytuacji, w której ktokolwiek z klientów ma wątpliwości co do nadawcy otrzymanej korespondencji, prosimy o kontakt z najbliższą placówką Zakładu lub Centrum Obsługi Telefonicznej pod numerem: 22 560 16 00 lub adresem mailowym cot@zus.pl.

WZ

Wybudują obiekty sportowe

Gmina Łaskarzew szuka już wykonawców na budowę obiektów sportowych, dofinansowanych rządową dotacją

Gmina otrzymała dotację w kwocie 1 mln 400 tys. zł z Rządowego Funduszu Inwestycji Lokalnych. Te środki przeznaczy na budowę sali gimnastycznej przy Zespole Szkół w Izdebnie i boiska wielofunkcyjnego przy Szkole Podstawowej w Dąbrowie z/s w Woli Łaskarzewskiej. Szkoły te nie posiadają obecnie infrastruktury do prowadzenia zajęć sportowych na odpowiednim poziomie. Obiekty sportowe będą wykorzystywane przez uczniów w ramach zajęć w-f, sportowych zajęć pozalekcyjnych, do organizacji zawodów sportowych oraz na potrzeby wydarzeń o charakterze sportowym organizowanych dla lokalnej społeczności.

Samorząd ogłosił już przetarg na roboty budowlane związane z budową boiska wielofunkcyjnego przy Szkole Podstawowej w Dąbrowie z/s w Woli Łaskarzewskiej. Powstać ma boisko o wymiarach pola gry 22 x44 m (968 m2), w tym: boisko do piłki nożnej (22 x 44 m), boisko do siatkówki (9 x 18 m), 2 boiska do koszykówki (15 x 21 m), kort do tenisa ziemnego (23,77 x 10,97 m). W planach jest położenie sztucznej nawierzchni. Boisko zostanie wyposażone w piłko chwyty, bramki do piłki ręcznej z siatkami, słupki do siatkówki z siatką, słupki do tenisa ziemnego z siatką i stojaki do koszykówki. Wybudowane zostaną również trybuny na 30 miejsc. W ramach zagospodarowania terenu ma zostać położony chodnik (ponad 158 m2), a także zmieniona ma zostać lokalizacja słupów oświetleniowych.

W tym samym czasie ogłoszone zostało postępowanie na budowę hali sportowej przy Zespole Szkół w Izdebnie. Obiekt ma mieć powierzchnię ok. 480 m2. Wymiary sali do gry to: 24,10 x 12,16 m, a wysokość: 8,68 m. W hali mieścić się będzie magazyn, dwie szatnie, sanitariaty, pokój nauczycieli w-f oraz sala lekcyjna. Obiekt ma być monitorowany. Wokół zostanie położona kostka brukowa o powierzchni 654,52 m2.

Wykonawców robót poznamy po 5 marca. Wówczas mija termin składania ofert.

WZ

Zdalne obrady

POWIAT W najbliższy czwartek, 25 lutego, o godz. 15:00 odbędzie się sesja Rady Powiatu Garwolińskiego. Zostanie przeprowadzona w trybie zdalnym.

W porządku obrad nie zabraknie informacji i sprawozdań. Przedstawiona zostanie informacja z działalności Rady Społecznej Samodzielnego Publicznego Zakładu Opieki Zdrowotnej w Garwolinie w 2020 roku, a także w sprawie dostępności pacjentów do badań i poradni specjalistycznych. Radni zapoznają się również ze sprawozdaniem z wysokości średnich wynagrodzeń nauczycieli na poszczególnych stopniach awansu zawodowego w szkołach i placówkach, jak i z działalności Poradni Psychologiczno-Pedagogicznej w Garwolinie w 2020 roku. Przedstawiona zostanie również informacja z działalności Powiatowego Inspektoratu Nadzoru Budowlanego w Garwolinie w ubiegłym roku, jak również z działalności Społecznej Straży Rybackiej. Podczas sesji podjęte zostaną także uchwały: w sprawie udzielenia dotacji spółkom wodnym, w sprawie zmiany uchwały ustalającej przebieg istniejących dróg powiatowych.

Nie zabraknie też zmian w budżecie i Wieloletniej Prognozie Finansowej. Transmisję można oglądać on-line w serwisie YouTube.

WZ

Tkały pasiaki

Członkinie Koła Gospodyń Wiejskich Uninianki próbowały odpowiedzieć na pytanie „Czy jest jeszcze gdzieś prawdziwa ta wieś?"

Tak bardzo lubimy słuchać opowieści babć i dziadków o tym, jak wyglądało życie naszych przodków na wsi. Z ogromną ciekawością słuchamy opowiadań o wspólnym darciu pierza, przędzeniu lnu lub wełny czy pieczeniu chleba. Te prace połączone były często z jedyną na wsi rozrywką, gdyż w czasie ich wykonywania kobiety śpiewały, opowiadały wesołe historyjki, dzieliły się doświadczeniami i zdobytymi informacjami.

Jedną z trudniejszych i bardziej pracochłonnych prac było tkanie pasiaków. Wymagało to już nie lada zdolności i większego zaangażowania. Członkinie KGW Uninianki z Unina postanowiły zmierzyć się z tą niełatwą sztuką. Pod czujnym okiem niezastąpionej, zdolnej i pracowitej seniorki Stanisławy Jarząbek (91 lat) udało im się wyremontować i uruchomić wiekowy już warsztat tkacki. Pod jej przewodnictwem kobiety z KGW wykonywały wskazane zadania. Snuły przędzę, zdejmowały ją ze snowadeł na warkocz, następnie na nawój, aby powstały pasma. Pasma nakładały na retki. Wiele młodszych członkiń po raz pierwszy słyszało nazwy tych niezwykłych urządzeń i przedmiotów. Dla nich słowa: nicielnica, płocha, bidła brzmiały niezwykle tajemniczo. Z ciekawością obserwowały kolejne czynności. Z zaangażowaniem wiły cewki, które wkładano w czółenko.

KGW Uninianki

Pod czujnym okiem seniorki Stanisławy Jarząbek (91 lat) udało się wyremontować i uruchomić wiekowy już warsztat tkacki

EK.

Pijany wandal w szpitalu

GARWOLIN Policjanci zostali wezwani na ul. Lubelską w poniedziałek, 15 lutego.

Interwencja o 9:12 dotyczyła agresywnego mężczyzny, który miał zakłócać porządek w szpitalu powiatowym. Mundurowi na miejscu zastali 33- latka, który będąc w stanie nietrzeźwości, wybił szybę w drzwiach wejściowych. Mieszkaniec naszego powiatu wydmuchał 2,35 promila alkoholu.

-Na szczęście szybka interwencja policjantów z Rewiru Dzielnicowych KPP Garwolin pozwoliła na zatrzymanie mężczyzny i zapobieżenie dalszym zniszczeniom. Krewki 33-latek spowodował straty, które wstępnie wyceniono na kwotę 600 zł -mówi **Małgorzata Pychner**, oficer prasowy Komendy Powiatowej Policji w Garwolinie.

Postępowanie w tej sprawie prowadzą mundurowi z KPP.

EK.

upload.pl 5f617e879b

Kolizja przy kościele

GARWOLIN Do zderzenia dwóch aut doszło w piątek, 19 lutego.
Przed 16:00 do Stanowiska Kierowania PSP w Garwolinie wpłynęła informacja o zdarzeniu drogowym na ul. Staszica. Działania straży pożarnej polegały na zabezpieczeniu miejsca zdarzenia i odłączeniu akumulatorów w pojazdach. Ruch na drodze w czasie działań odbywał się wahadłowo. Pomocy medycznej osobie poszkodowanej udzielił zespół ratownictwa medycznego.
W akcji trwającej ponad dwie godziny udział brał zastęp PSP oraz jeden OSP.

EK.

Otwierali drzwi

GARWOLIN W piątek (19 lutego) strażacy pomagali policji dostać się do jednego z mieszkań.
Przed 17:00 do Stanowiska Kierowania PSP w Garwolinie wpłynęła prośba o pomoc. Zachodziło podejrzenie, że w środku mieszkania znajduje się kobieta w podeszłym wieku. Działania straży polegały na otwarciu drzwi za pomocą sprzętu burzącego.
W akcji trwającej ponad godzinę udział brał zastęp PSP oraz jeden OSP.

EK.

» POLICJA APELUJE:

NIE CZEKAJMY ZE ZGŁOSZENIEM ZGUBIENIA DOKUMENTÓW!

Na posterunek policji w Łaskarzewie zgłosiła się 18-latka. Zawiadomiła, że zgubiła telefon komórkowy, dowód osobisty, kartę bankomatową i pieniądze w kwocie kilkudziesięciu złotych

-Jak wynikało ze zgłoszenia młodej kobiety, nieustalony dotąd sprawca tego samego dnia przywłaszczył sobie zagubione przedmioty i zapłacił kartą należącą do pokrzywdzonej ponad 30 złotych za zakupy -wyjaśnia **Małgorzata Pychner**, oficer prasowy Komendy Powiatowej Policji w Garwolinie dodając, że mundurowi ustalają, kto posłużył się kartą pokrzywdzonej.
W takich sytuacjach niezwykle istotne jest szybkie działanie, które pozwoli na ochronę danych. Gdy zastrzegamy zagubiony dowód osobisty, wyłączamy go z obiegu, chroniąc się przed wyłudzeniem. Dzięki temu nieuczciwy znalazca nie zaciągnie kredytu na nasz dowód. Podobnie powinniśmy postąpić ze zgubioną kartą płatniczą. Jej zastrzeżenie spowoduje brak możliwości wykonania nią transakcji przez nieupoważnione do tego osoby.
Kradzież albo zgubienie dowodu osobistego, prawa jazdy, paszportu i innego dokumentu tożsamości, to bardzo poważny problem, mogący doprowadzić do szeregu trudnych do wyjaśnienia sytuacji z wykorzystaniem naszych danych do celów przestępczych. O skutkach nie zgłoszenia utraty dokumentu przekonało się wiele osób, gdy do drzwi ich mieszkań zapukali komornicy.

ZGUBIONE DOKUMENTY MOŻNA ZASTRZEGAĆ W BANKACH

Służy do tego System Dokumenty Zastrzeżone w swoim lub w dowolnym banku przyjmującym zastrzeżenia także od osób niebędących jego klientami. Należy złożyć wniosek o zastrzeżenie dokumentu. Dyspozycja taka jest potrzebna, aby bank wpisał zastrzeżenie do Centralnej Bazy Danych Systemu Dokumentów Zastrzeżonych. Dzięki temu informacja ta zostanie przekazana do wszystkich banków i innych instytucji korzystających z tego systemu.
Policję należy powiadomić, gdy dokumenty utracono w wyniku kradzieży.
-Nie odkładaj tego na później, bo czas działa na twoją niekorzyść. Każda jednostka organizacyjna policji ma obowiązek przyjąć zgłoszenie. W przypadkach, gdy istnieje pewność, że doszło do kradzieży dokumentów, najlepiej udać się do najbliższego komisariatu policji, właściwego terytorialnie ze względu na miejsce kradzieży lub właściwego ze względu na miejsce, w którym zorientowaliśmy się, że dokumenty zostały utracone -mówi oficer prasowy KPP Garwolin.
Trzeba też zawiadomić najbliższy organ gminy lub placówkę konsularną i wyrobić nowy dokument. Organ gminy wyda zaświadczenie o utracie dowodu osobistego, ważne do czasu wydania nowego dokumentu. W razie odnalezienia dowodu osobistego zgłoszonego jako utracony, należy również niezwłocznie o tym fakcie powiadomić organ gminy, w którym złożono wniosek o wydanie nowego dowodu.
Osoba, która znalazła dowód osobisty innej osoby, jest obowiązana niezwłocznie przekazać ten dokument najbliższemu organowi gminy, policji lub innemu administracji publicznej. Organy te przekazują niezwłocznie dowód osobisty organowi, który go wydał w celu unieważnienia dokumentu. Odnaleziony dokument można też przekazać jego posiadaczowi pod wskazany na nim adres.

EK.

Konkurs inny niż zwykle

POWIAT Z racji obostrzeń epidemicznych w tym roku zmieniono formułę corocznego konkursu recytatorskiego.
Co roku, w marcu, Miejsko-Powiatowa Biblioteka Publiczna w Garwolinie organizuje konkurs recytatorski, poświęcony twórczości lokalnych poetów. Marzec to miesiąc urodzin poety Józefa Stachowskiego - najsłynniejszego poety z powiatu garwolińskiego.
-W tym roku w związku z obostrzeniami pandemicznymi zmieniamy formułę konkursu ze stacjonarnej, w której przeprowadzaliśmy przesłuchania recytatorów w budynku biblioteki, na zdalną, online -informuje biblioteka.
Konkurs skierowany jest do uczniów klas 6-8 oraz do młodzieży ze szkół ponadpodstawowych. Każdy z uczestników konkursu powinien wyrecytować jeden wiersz (lub fragment wiersza), tak by czas jego recytacji nie przekroczył 5 minut. Recytujący powinien nagrać swoją deklamację w formie video (np. przy pomocy telefonu) i dostarczyć plik do biblioteki (czytelnia) do 16 marca.
Z racji dużej wielkości plików video recytacje należy dostarczać, udostępniając odnośnik do pliku filmowego znajdującego się w chmurze np. (Google Dysk, Dropbox, MEGA itp.) na adres e-mail: konkurs@biblioteka-garwolin.pl lub w wiadomości Messenger na bibliotecznym Facebooku (@bibliotekagarwolin). Można także osobiście dostarczyć film do Czytelni na dowolnym nośniku danych (płyta, pendrive, karta pamięci) bądź w telefonie (zostanie zgrany na komputer).
Dla wyróżnionych uczestników konkursu przewidziane są atrakcyjne nagrody. Regulamin oraz zbiory wierszy Józefa Stachowskiego i współczesnych lokalnych poetów, spośród których można wybrać utwory konkursowe, można znaleźć na stronie internetowej Miejsko-Powiatowej Biblioteki Publicznej w Garwolinie.

WZ

Zderzyły się dwa auta

RYCZYSKA Do zdarzenia drogowego doszło we wtorek, 16 lutego.
Przed 17:00 do Stanowiska Kierowania PSP w Garwolinie wpłynęła informacja o zderzeniu. Działania strażaków polegały na zabezpieczeniu miejsca zdarzenia, odłączeniu akumulatorów w pojazdach oraz udzieleniu kwalifikowanej pierwszej pomocy osobie poszkodowanej. Ruch na drodze w czasie działań odbywał się wahadłowo.
W akcji trwającej trzy godziny udział brał zastęp PSP oraz jeden OSP.

EK.

W Sobolewie dbają o język ojczysty

21 lutego obchodzony jest Międzynarodowy Dzień Języka Ojczystego. Wyjątkowo uczczono to święto w Sobolewie

Do tego dnia Gminny Dom Kultury w Sobolewie przygotował się dużo wcześniej. To kilka dni nagrań, jeszcze więcej czasu trzeba było poświęcić na przygotowanie strojów, elementów dekoracji. Przy przedsięwzięciu pracował sztab ludzi. W efekcie powstały stylizowane recytacje znanych polskich autorów.
-To dzień ważny, dzień w którym powinniśmy ukazywać piękno naszej polskiej mowy oraz przytaczać naprawdę znamienite dzieła wybitnych polskich pisarzy i artystów. Mamy nadzieję, że chociaż trochę nam się udało -informują organizatorzy.
Na Facebooku GDK w Sobolewie można było wysłuchać takich utworów jak: „Trzeba marzyć" Janusza Kofty w wykonaniu kierownika GDK **Elżbiety Radziej,** Inwokacji z „Pana Tadeusza" w wykonaniu **Haliny Pracz** z Klubu Seniora „Pogodni", „Psalmu dla Ciebie" Piotra Rubika, wiersza „Święta miłości kochanej ojczyzny" Ignacego Krasickiego, „Nie dokazuj, miła, nie dokazuj" Marka Grechuty (w wykonaniu Zespołu Ludowego z Gończyc), a także „Pani Twardowskiej" Adama Mickiewicza w barwnym wykonaniu członków Klubu Seniora „Pogodni". Nie zabrakło też utworów dla najmłodszych. O dźwięk i światło zadbali **Grzegorz Wodecky Ruszkiewicz i Dominika Ruszkiewicz**. Miejsce do nagrań w ośrodku agroturystycznym „Błażejówka" udostępnili **Anna i Stanisław Błażejczykowie**.
Ponadto, rozstrzygnięto Gminny Konkurs Recytatorski organizowany z okazji Dnia Języka Ojczystego. Laureatami wśród przedszkolaków zostali **Dominik Skwarek** i **Filip Madejski**. W kategorii klas I-III najlepsi byli: **Zuzanna Chmielak**, **Julia Staros**, **Jan Zowczak**, **Emilia Dziubak** i **Katarzyna Sowa**. Zwycięzcy wśród uczniów klas IV-VI to **Jakub Mąkowski** oraz **Ewelina Dybcio**, a wśród klas VII-VIII - **Agata Błachnio**.
-Nie było łatwo, jak zwykle. Dostaliśmy naprawdę sporo zgłoszeń, wszystkie cudowne. Jednakże musieliśmy wyłonić laureatów -podkreślają organizatorzy.
Wszystkie występy dostępne są na Facebook'owym profilu Gminnego Ośrodka Kultury w Sobolewie.

WZ

GDK Sobolew

Recytacje video to doskonały pomysł na czas pandemii

eprasa.pl 5f617e5f.98

„KAPRYS" WART 600 TYS. ZŁ

Wójt gminy Sobolew Maciej Błachnio przekonuje, że przekazanie szkół w Anielowie i Kaleniu Drugim w ręce stowarzyszenia, które stanowią rodzice i nauczyciele, to rozsądne i kompromisowe rozwiązanie dla tych placówek

Małe szkoły są kosztowne do utrzymania dla gminy. Na zdjęciu budynek szkoły w Anielowie

Temat przyszłości szkół w Anielowie i Kaleniu Drugim analizowany jest już od dłuższego czasu. Od początku obecnej kadencji samorządowej wójt **Maciej Błachnio** wspólnie z radnymi prowadził dyskusję w tej sprawie.

Wspomniane szkoły są małe i liczą odpowiednio 52 i 40 uczniów, a koszty utrzymania placówek rosną w bardzo szybkim tempie. Jak poinformował nas wójt, pierwotnie rozważano opcję zamknięcia szkół, bądź zmniejszenia do oddziałów I-III. Pojawiła się też opcja przekazania szkół w ręce fundacji z Lublina, która prowadzi kilka takich placówek.

Ostatecznie, po kilku spotkaniach z rodzicami i nauczycielami, stanęło na przekazaniu szkoły do prowadzenia przez lokalne stowarzyszenie. Utworzyli je rodzice oraz nauczyciele tych dwóch szkół. Stowarzyszenie Ziemi Sobolewskiej „RozwijaMy" oficjalnie zarejestrowało się w KRS 8 lutego 2021. Oprócz rodziców i nauczycieli tworzą je m.in dwie panie dyrektor wspomnianych szkół. Stowarzyszenie ma poprowadzić dwie szkoły.

-Nadal będą miały utrzymany status szkół publicznych, dalej będą bezpłatne. Różnica to finansowanie i funkcjonowanie. Nauczyciele zatrudnieni w szkołach będą pracowali na kodeksie pracy, a nie karcie nauczyciela. UG Sobolew będzie miał obowiązek przekazywania subwencji na te szkoły pomnożonej przez wskaźnik zwiększający. Pozwoli to na oszczędność 600 tys. zł w skali roku, a to kwota za którą można zrobić bardzo wiele rzeczy -wyjaśnia nam wójt Maciej Błachnio.

TO URATUJE SZKOŁY

Jak podkreśla włodarz, rodzice oraz nauczyciele wykonali ogrom pracy.

-Odbyliśmy kilka komisji oświaty, m.in również wyjazdowych. Wspólnie z przedstawicielką stowarzyszenia byliśmy również w szkole w Proszeniu , w gminie Wolbórz. Ta szkoła od lat funkcjonuje w ten sposób i jest naszym wzorem. Każdemu życzę takiego budynku i placówki. Świetlica czynna od 7 do 17, zaangażowani nauczyciele i wiele innych ciekawych rzeczy -zaznacza Maciej Błachnio.

Stowarzyszenie dopełniło wszelkich formalności związanych z wpisem do KRS, który był niezbędny do podjęcia dalszych czynności z przekazaniem szkół.

-Mamy przychylność kuratorium oświaty oraz pomoc posła Grzegorza Woźniaka. Jedyne czego nam brakuje to uchwały rady gminy Sobolew -mówi wójt.

19 lutego włodarz złożył wniosek o sesję nadzwyczajną, wskazując datę 22 lutego. Spotkanie nie odbyło się jednak w tym terminie.

-Formalnie przewodniczący ma siedem dni na odpowiedź, ale w tym przypadku uzasadnione jest skrócenie terminu. Każdemu powinno zależeć na takim kompromisowym rozwiązaniu -mówi wójt dodając, że dzięki temu placówki mogą dalej funkcjonować, a przy tym jest duża oszczędność.

Ponadto, nauczyciele nie stracą pracy.

-Oczywiście warunki trochę się pogorszą, ale etat w dzisiejszych czasach to dobra rzecz -zauważa włodarz.

Zaproponowane rozwiązanie powoduje, że radni nie muszą głosować nad likwidacją placówki. Co więcej, w przypadku niepowodzenia stowarzyszenia, gmina dalej musi utrzymać placówki. To zabezpiecza interesy rodziców.

-Nie widzę tu minusów. Udało się wyjść z problemu i rozpocząć coś fajnego. Coś co pozwoli uratować te szkoły. Może to boli niektóre osoby -podkreśla Maciej Błachnio.

W dniu zamknięcia numeru (wtorek, godz. 12:00), dowiedzieliśmy się, że sesję udało się zwołać na wtorek, na godz. 15:30.

-Zabrano nam dwa dni z tego tygodnia na dopięcie formalności. Możemy się nie wyrobić. Doszliśmy do granicy absurdu. Były komisje, wyjazdy i spotkania. Nie było pytań. Aktualnie nie wiem na czym stoimy. Dla nas liczył się każdy dzień. Musimy dopiąć formalności do końca lutego. Inaczej stracimy pół roku pracy oraz 600 tys. zł oszczędności w 2022 roku. Tyle kosztuje nas kaprys niektórych osób. Mieszkańcy powinni o tym wiedzieć. Na ten moment nic więcej nie możemy zrobić. Mam nadzieję, że ktoś doceni naszą pracę -podsumowuje wójt.

O wynikach obrad na sesji i decyzji w sprawie szkół poinformujemy w kolejnym numerze Twojego Głosu.

Wioleta Zając

REKLAMA

DREWNO KOMINKOWE I OPAŁOWE

Sosna ◦ Brzoza ◦ Dąb ◦ Grab ◦ Buk

+48 690 615 095

Porozmawiają o śmieciach

ŁASKARZEW W środę (24 lutego) odbędzie się sesja Rady Miasta w Łaskarzewie. Podczas spotkania w urzędzie zostaną przedstawione informacje sprawozdawcze za rok 2020: sprawozdanie z realizacji zadań z zakresu wspierania rodziny, z działalności Miejskiej Komisji Rozwiązywania Problemów Alkoholowych i Uzależnień, na temat ochrony przeciwpożarowej, bezpieczeństwa publicznego, współpracy z organizacjami pozarządowymi.

W trakcie obrad podjęte zostaną również uchwały, m.in. w sprawie Wieloletniej Prognozy Finansowej, zmian w budżecie miasta czy też w sprawie przyjęcia programu opieki nad zwierzętami oraz zapobiegania bezdomności zwierząt.

Radni omówią również gospodarkę komunalną w mieście. Początek spotkania o godzinie 15:00. Transmisję z sesji można oglądać w Internecie za pośrednictwem serwisu YouTube.

WZ

Kary za parkowanie

ŁASKARZEW Posterunek Policji w Łaskarzewie realizuje zadania priorytetowe, ukierunkowane na eliminowanie wykroczeń.

Chodzi o nieprawidłowe parkowanie pojazdów w rejonie ul. Rynek Duży im. Józefa Piłsudskiego w Łaskarzewie, ul. Alejowej, ul. Szkolnej, ul. Warszawskiej oraz ul. Wolskiej.

Zważając na to, że policjanci kładą na to szczególny nacisk, kierowcy muszą liczyć się z mandatami.

Auto na dachu

SOBOLEW W środę (17 lutego) po 15:00 do Stanowiska Kierowania PSP w Garwolinie wpłynęła informacja o zdarzeniu drogowym, że doszło do dachowania samochodu.

Działania straży pożarnej polegały na zabezpieczeniu miejsca zdarzenia, odłączeniu źródła zasilania w pojeździe oraz udzieleniu kwalifikowanej pierwszej pomocy osobie poszkodowanej.

W akcji trwającej niespełna dwie godziny udział brał zastęp PSP oraz jeden OSP.

EK.

Na sygnale

POWIAT W minionym tygodniu straż pożarna wyjeżdżała nie tylko do zdarzeń drogowych. Druhowie cztery razy wzywani byli do fałszywych alarmów, trzy razy do pożaru sadzy w kominie i dwa razy do pompowania wody. Dodatkowo pięć razy dowozili osoby starsze na szczepienia przeciw COVID-19.

Policjanci przeprowadzili 204 interwencje. Byli wzywani również do 28 kolizji. Obyło się bez wypadków drogowych.

EK.

Zapraszają na jarmark

KORYTNICA Jarmark wielkanocny odbędzie się 21 marca od 8:00 do 14:00. Będzie można na nim kupić palmy, pisanki, stroiki, koszyki i ciasta.

Organizatorzy zapraszają do wystawiania się rękodzielników, rzemieślników, Koła Gospodyń Wiejskich i stowarzyszenia. Wystawcy chęć udziału mogą zgłaszać mailowo: beata.korytnica@wp.pl lub telefonicznie: 697 973 354. Na zgłoszenie organizatorzy czekają do 17 marca.

EK.

Kto kłusuje?

ANTONIÓWKA ŚWIERŻOWSKA Ktoś zastawił wnyki w rejonie wału zabezpieczającego Wisłę.

W niedzielę (21 lutego) o 14:32 mundurowi interweniowali. Okazało się, że w sidła zaczepił się samiec sarny. Policjanci uwolnili zwierzę, które uciekło. Sidła zaś zabezpieczyli.

Teraz funkcjonariusze z posterunku policji w Maciejowicach zajmują się ustalaniem sprawcy kłusownictwa.

EK.

Kontener w płomieniach

ŁASKARZEW Doszło do pożaru pojemnika na odzież.

We wtorek (16 lutego) po 20:00 do Stanowiska Kierowania PSP w Garwolinie wpłynęła informacja o akcji.

Działania straży polegały na zabezpieczeniu i oświetleniu miejsca zdarzenia oraz podaniu wody na palący się kontener, co doprowadziło do ugaszenia ognia.

W akcji trwającej blisko godzinę udział brał zastęp OSP.

EK.

czytelnia.pl 5f617e879b

TO CUD, ŻE ŻYJE

Michalina jest pierwszym dzieckiem Magdaleny i Jarosława Latuszków z Łaskarzewa. Urodziła się 5 lutego 2019 roku w 29. tygodniu ciąży. Ważyła tylko 370 gramów

Archiwum rodzinne J. Latuszek

Kochający rodzice - Magdalena i Jarosław Latuszkowie, walczą o małą Michalinkę, by w przyszłości nie odstawała od rówieśników

Mała Bohaterka ma dwa lata i od samego początku dzielnie walczy o życie. Jej masa ciała była tak mała, że nie mieściła się nawet na siatkach centylowych wcześniaków. Dziewczynka przyszła na świat w Szpitalu Klinicznym im. Księżnej Anny Mazowieckiej w Warszawie.

Ciąża pani Magdaleny do 17. tygodnia przebiegała książkowo. W 20. tygodniu lekarz prowadzący stwierdził hipotrofię wewnątrzmaciczną płodu. Doszło do tego nadciśnienie, cukrzyca ciężarnych i niedoczynność tarczycy. W pewnym momencie okazało się, że zakłócone są przepływy w pępowinie między dzieckiem a mamą. Maleństwo w brzuchu przestało dostawać wystarczającą ilość tlenu i substancji odżywczych.

-W pierwszej kolejności zostało wykonane badanie genetyczne. Pobrano płyn owodniowy i przesłano do badań. Później się okazało, że przepływy są kiepskie, że Michalinka nie rośnie - przez 11 tygodni przybrała tylko 71 gramów. Zostałam wysłana do Warszawy do szpitala przy Karowej. Tam zdecydowano o cesarskim cięciu -wspomina Magdalena Latuszek, mama dziewczynki.

LEKARZE NIE DAWALI SZANS, ŻE DZIECKO PRZEŻYJE

Jeszcze trudniejsza bitwa do stoczenia czekała na małą Michalinę po wyjęciu z brzucha mamy. Po cesarskim cięciu okazało się, że jej stan jest krytyczny i wymagała bardzo intensywnego leczenia. Urodziła się w zamartwicy. Nie była w stanie sama oddychać, więc robił to za nią respirator. Musiała mieć przetaczaną krew. Przez cztery i pół miesiąca konieczne było aż 27 takich zabiegów. Jej skóra była tak cienka, że było widać, jak bije serduszko. Miała powiększone komory mózgu przez wylew drugiego stopnia, a jej brzuszek był duży i siny. Michalinka zmagała się nie tylko z niewydolnością oddechową i jej następstwami w postaci dysplazji oskrzelowo- płucnej, ale także z jedną z najcięższych chorób noworodków z ekstremalnie małą masą, jakim jest martwicze zapalenie jelit.

-Pan doktor powiedział, że to tykająca bomba, która wybuchła w 14. dobie życia. Musieli Michalinkę przetransportować do innego szpitala na operację. Ważyła wtedy 540 gramów -mówi Pani Magdalena.

Rodzicom lekarze z Kliniki Chirurgii i Urologii Dziecięcej i Pediatrii Dziecięcego Szpitala Klinicznego Warszawskiego Uniwersytetu Medycznego mówili, że stan ich dziecka jest krytyczny i nie przeżyje ono operacji. Oni jednak wierzyli, że wszystko będzie dobrze.

Po upływie pięciu dni konieczne było przeprowadzenie kolejnej operacji ratującej życie. Dziewczynka miała założone dwie stomie. Przez trzy miesiące była żywiona pozajelitowo. Przez to doszły problemy z wątrobą. Walczyła dzielnie dalej. Mając ponad miesiąc, 19 marca 2019 r. przeszła bardzo silne zapalenie płuc. Doszło do zatrzymania akcji serca. Lekarze przez trzy minuty prowadzili reanimację, która okazała się skuteczna.

Kruszynka w szpitalu spędziła 135 dni, w tym aż 93 na Oddziale Intensywnej Terapii Noworodka. W tym czasie przeszła cztery poważne i skomplikowane operacje chirurgiczne, w tym dwie ratujące życie. Pod koniec czerwca 2019 r. przy wypisie ze szpitala jej masa wynosiła 2.470 gramów.

Michalinka jest pierwszym na Mazowszu i drugim w całej Polsce dzieckiem, które urodziwszy się z tak niską masą, przeżyło po porodzie. Waga spadkowa w pierwszej dobie po urodzeniu wynosiła tylko 320 gramów.

Archiwum rodzinne J. Latuszek

Michalinka urodziła się w 29. tygodniu ciąży. Ważyła 370 gramów i mierzyła 27 cm. Pierwsze 135 dni życia spędziła w szpitalu, w tym aż 93 na Oddziale Intensywnej Terapii Noworodka

KAŻDY MOŻE POMÓC

Od przyjazdu do domu cały czas Mała Bohaterka potrzebuje pomocy wielu specjalistów, takich jak kardiolog, neurolog, okulista, chirurg, pulmonolog, laryngolog czy fizjoterapeuta. Pozostaje pod opieką Poradni Neonatologicznej, a pod okiem fizjoterapeutów prowadzona jest stymulacja rozwoju.

-Obecnie nasza córka zmaga się z wieloma zaburzeniami i schorzeniami. Zdiagnozowano u niej opóźnienie psychoruchowe, dysplazję oskrzelowo-płucną, niedokrwistość, wrodzoną wadę rozwojową przegród serca - ubytek przegrody międzyprzedsionkowej oraz stan po wylewie drugiego stopnia -wylicza Jarosław Latuszek.

Archiwum rodzinne J. Latuszek

W piątek, 5 lutego Mała Bohaterka skończyła dwa latka. Jest ciekawym świata, pełnym radości i energii, uśmiechniętym dzieckiem

Michalinka 5 lutego skończyła dwa lata. Sama chodzi, biega, chwyta przedmioty podczas zabawy. Dobrze widzi i słyszy, wypowiada pierwsze słowa. Rodzice są dumni z jej postępów, ale wiedzą, że dalsza, wielokierunkowa stymulacja, jest dla ich córeczki najważniejsza. Rehabilitacje są jej bardzo potrzebne, aby w przyszłości nie odstawała w rozwoju od rówieśników. Pochłania to bardzo dużo czasu, ale są tego efekty. Częste wyjazdy na kontrole czy ćwiczenia rehabilitujące kosztują dużo. Pani Magdalena zrezygnowała z pracy, by móc cały czas opiekować się córką. Jedynie Pan Jarosław pracuje. Z jednej pensji trudno im opłacić wszystkie wydatki związane z leczeniem córki.

Na platformie pomagam.pl „Michalina 29 tc 27cm 370 gram" (pomagam.pl/michalinaxj04dznv) cały czas trwa zbiórka środków na dalszą rehabilitację i pokrycie kosztów dojazdów do szpitala. Na Facebooku powstała grupa „Licytacje dla Michaliny 370 gram". Każda zainteresowana pomocą osoba może wystawić przedmiot bądź daną usługę, którą wylicytują inni. Uzyskany w ten sposób dochód będzie w całości przekazany na dalsze leczenie dziewczynki. Chętni mogą również przekazać 1% podatku. Wystarczy wpisać w rozliczeniu PIT numer KRS 0000387207 i cel szczegółowy 771 Michalina Latuszek. Pomóc można także przekazując darowiznę na konto bankowe. Wpłat można dokonywać na rachunek 85 1160 2202 0000 0001 9214 1142, Fundacja „Serce dla Maluszka" i tytułem: 771 Michalina Latuszek.

-Każdy gest, nawet ten najmniejszy, ma dla nas ogromne znaczenie, gdyż realnie wpływa na przyszłość naszej córeczki. Wdzięczni jesteśmy za poświęcony czas i okazałą pomoc -dziękują rodzice Michalinki.

Ewelina Karbowska

Egzemplarz prasowy pl 5f6 2 8 87 42

SZKOŁY DO ZAMKNIĘCIA?

Decyzja rady gminy o wygaszeniu dwóch placówek oświatowych w Oronnem i Antoniówce Świerżowskiej została podjęta w grudniu na ostatniej w tamtym roku sesji rady gminy Maciejowice. Dzieci z tych szkół trafią do maciejowickiej placówki oświatowej

Radni podjęli uchwałę intencyjną, a wójt Tomasz Kwiatkowski odbył liczne spotkania zarówno z mieszkańcami, jak i gronem pedagogicznym, przedstawiając, jak dalsze procedowanie będzie przebiegało. Na spotkaniach poruszony był również temat etatów dla nauczycieli i pracowników, dla których źródłem utrzymania jest jedynie praca w szkole.

Wójt zapewnia, że wszyscy będą mieli etat pracy w szkole w Maciejowicach. Ma to też być wygodne dla uczniów.

-Dzieci będą bezpłatnie, bezpiecznie przewożone do Maciejowic i my tu stworzymy im nie gorsze warunki do nauki. Szkoły te dwie są oddalone od Maciejowic. Oronne to 4 km, a Antoniówka 5 km, a my teraz dowozimy dzieci z Wróbli, gdzie jest ponad 10 km. To jest szybki i sprawny dojazd, zapewniamy aklimatyzację dla tych dzieci, nowoczesne pracownie, opiekę psychologa i pedagoga -wylicza w rozmowie z nami wójt Kwiatkowski.

Włodarz wyjaśnia, że w Oronnem uczy się 44 dzieci, a w szkole w Antoniówce Świerżowskiej jest ich 37. Po reorganizacji uczniowie dołączą do istniejących już klas w Maciejowicach. Nie będzie potrzeby tworzenia nowych, oddzielnych oddziałów.

-Dla nas najważniejsze jest dobro dziecka i my to dobro zapewniamy. Będzie bezpieczny, bezpłatny dojazd pod opieką opiekuna. Tu jest szeroki wachlarz kółek zainteresowań, hala sportowa, tu są dużo lepsze warunki do nauki -wylicza włodarz zapewniając i gwarantując, że budynki po istniejących szkołach będą zagospodarowane.

-Tego też się podejmiemy. Nie będzie to pustostan, a z tego tytułu, że będzie racjonalne zagospodarowanie środkami finansowymi w oświacie powstaną inwestycje, które też zaplanowaliśmy w tych miejscowościach, gdzie są te dwie szkoły. Z punktu widzenia mieszkańca i rodzica to jest korzyść w pewnym sensie. Dzieci będą pod dobrą opieką. Poziom nauczania na pewno będzie nie gorszy -zauważa Kwiatkowski.

ZAMKNĄ ZAMIAST REMONTOWAĆ

W szkole w Oronnem przecieka dach, a okna są do wymiany. Szkoła jest opalana węglem i drewnem. Piec jest do wymiany. Kuchnie w szkołach chce zamknąć sanepid, bo nie są wyremontowane. Potrzebne są gruntowne i kosztowne remonty.

-Jest taka sytuacja, że w klasie na czterech uczniów jest dwóch nauczycieli- nauczyciel i drugi wspomagający -zauważa Kwiatkowski.

W szkole w Maciejowicach jest około 300 uczniów, a w Samogoszczy niecałe 200. Współczynnik demograficzny nie maleje, ani nie wzrasta - utrzymuje się na stałym poziomie. Jednostkowy koszt utrzymania ucznia w Maciejowicach to 14.000 zł, w Samogoszczy 13.000, w Oronnem jest to prawie 40.000 zł, a w Antoniówce Świerżowskiej ponad 29.000 zł. Wójt chciałby zostawić dwie szkoły - w Maciejowicach i Samogoszczy.

WIĄŻĄCA JEST OPINIA KURATORIUM

W budżecie gmina przeznaczyła na ten rok 13 mln zł na oświatę.

-Siedem mln zł mamy subwencji na ucznia, a w tamtym roku mieliśmy 12 mln zł na oświatę i też było siedem mln zł subwencji, czyli pięć mln zł dokładaliśmy, a w tym roku już dokładamy sześć mln zł. Liczba uczniów się nie zmieniła i subwencja została na tym samym poziomie -zauważa wójt Kwiatkowski.

Włodarz Maciejowic mówi, że w zeszłorocznym budżecie wolnych środków inwestycyjnych przy 38 mln zł było 1,7 miliona zł, a w tym roku jest tylko 700.000 zł.

-Dojdziemy do takiego momentu w przyszłym roku, że gmina będzie musiała się zadłużyć na rzecz wydatków bieżących -mówi wójt.

Do końca lutego gmina musi złożyć do kuratorium wniosek o wydanie opinii. Opinia wiążąca kuratora powinna zostać wydana do końca marca. Wówczas też rozpocznie się proces wygaszenia tych placówek oświatowych. Wójt chciałby, aby od nowego roku szkolnego dzieci rozpoczęły już naukę w Maciejowicach.

Ewelina Karbowska

Skatepark w Maciejowicach? To możliwe!

W tym roku rozpoczną się prace projektowe dotyczące rozbudowy kompleksu Gminnego Ośrodka Sportu i Rekreacji, w tym budowy skateparku. Takiego obiektu potrzebuje młodzież z gminy Maciejowice, która do gminy złożyła petycję

Petycja w tej sprawie trafiła do wójta gminy Maciejowice **Tomasza Kwiatkowskiego** pod koniec ubiegłego roku. Młodzi mieszkańcy nadwiślańskiej gminy wystąpili z prośbą o budowę skateparku w Maciejowicach.

-W ostatnich latach można zauważyć dynamiczny rozwój sportów ekstremalnych takich jak jazda na deskorolce czy hulajnodze. W naszej gminie jest sporo młodzieży uprawiającej te sporty, jednak nie ma gdzie tego robić, ponieważ potrzebny jest do tego specjalnie przygotowany skatepark -podkreślili wnioskodawcy.

-Póki co, młodzież jeździ po ulicach i krawężnikach, co nie jest bezpieczne. Skatepark jest bezpiecznym miejscem do uprawiania tego rodzaju sportu oraz rozwijania swoich umiejętności. W związku z brakiem w Maciejowicach takiego obiektu zwracamy się z prośbą o zbudowanie niewielkiego skateparku, gdzie miłośnicy tego rodzaju sportów mogliby aktywnie spędzać czas, doskonaląc swoje umiejętności -argumentowała młodzież.

W odpowiedzi na pismo, wójt Tomasz Kwiatkowski podkreślił, że w pełni popiera ten wniosek. Włodarz poinformował, że w budżecie gminy Maciejowice na rok 2021 w wykazie zadań inwestycyjnych wprowadzono zadanie pod nazwą „Rozbudowa infrastruktury sportowej kompleksu Gminnego Ośrodka Sportu i Rekreacji w Maciejowicach".

-W ramach przedmiotowego zadania gmina Maciejowice planuje wykonać dokumentację projektową, obejmującą rozbudowę zaplecza socjalno-gospodarczego, oświetlenie boiska głównego i treningowego, budowę boiska treningowego wraz z nawodnieniem i ogrodzeniem, budowę kortów tenisowych, budowę bieżni i boiska wielofunkcyjnego oraz budowę skateparku -poinformował wójt Tomasz Kwiatkowski.

W 2021 roku planowane jest opracowanie dokumentacji projektowej. Realizacja przedsięwzięcia zaplanowana jest na lata przyszłe, w których gmina planuje pozyskać dofinansowanie na realizację tego zadania.

WZ

egarwolin.pl 5f617e879b

Mogą posypać się mandaty

STARY GONIWILK Spożywający alkohol i używający słów wulgarnych powinni mieć się na baczności. Policjanci posterunku policji w Żelechowie będą prowadzić kontrole.

Na cenzurowanym znajdzie się zwłaszcza Stary Goniwilk, a dokładnie sklep spożywczo-przemysłowy położony w centrum wsi i jego okolice. W najbliższym czasie w tym miejscu mogą pojawiać się częstsze niż dotąd partole mundurowych. Akcja ma związek z zadaniami, jakie na dzielnicowych nałożyła Komenda Główna Policji.

Kontrole będą prowadzone w okresie od początku lutego do końca lipca. Skupią się przede wszystkim na sprawdzeniu porządku publicznego wokół placówki handlowej.

-Celem działań jest minimalizacja przypadków spożywania napojów alkoholowych i zakłócania ładu i porządku publicznego przez używanie słów wulgarnych i nieprzyzwoitych w sklepie i jego obrębie przez osoby nietrzeźwe, co jest zabronione ustawą o wychowaniu w trzeźwości i przeciwdziałaniu alkoholizmowi -oznajmia dzielnicowy gminy Żelechów mł. asp. **Andrzej Mróz**.

W razie ujawnienia tego typu wykroczeń, żelechowscy stróże prawa będą stanowczo reagować na przypadki naruszenia porządku i wyciągać konsekwencje prawne w stosunku do sprawców.

-Będzie obowiązywać zasada „zero tolerancji". Dlatego też prosimy mieszkańców Starego Goniwilka oraz sąsiednich miejscowości o przestrzeganie prawa -zaznacza dzielnicowy.

TK.

Samochód zaczął płonąć

GM. TROJANÓW Do groźnie wyglądającego zdarzenia doszło 18 lutego przed godziną 16:00 przy drodze ekspresowej S17. Jadący samochodem osobowym od strony Lublina młodzi mężczyźni poczuli w swoim pojeździe swąd dymu.

Postanowili zjechać na pobliskie Miejsce Obsługi Podróżnych w Mrokowie, by sprawdzić, co się dzieje. Po zaparkowaniu w komorze silnika pojawił się ogień. Mężczyźni najprawdopodobniej sami wezwali na pomoc służby ratownicze. Najpierw o zdarzeniu dowiedziała się dyspozytornia Powiatowej Straży Pożarnej w Garwolinie. Bardzo szybko na miejsce udali się też strażacy-ochotnicy z Korytnicy i z Trojanowa. Gdy druhowie pojawili się przy płonącym samochodzie, akcja gaśnicza w zasadzie dobiegała końca.

-Prawdopodobnie zarządcy MOP użyli gaśnicy proszkowej i ugasili ogień. Nasza jednostka została jeszcze na miejscu pilnując, by zarzewie ognia nie wybuchło na nowo. Na szczęście nic nikomu się nie stało -informuje prezes OSP w Korytnicy **Andrzej Mikusek**.

TK.

Pijani i bez uprawnień

POWIAT W poniedziałek (15 lutego) chwilę po północy w Żelechowie na ul. Marszałka Józefa Piłsudskiego policjanci zatrzymali do kontroli auto. Okazało się, że kierujący chevroletem mieszkaniec powiatu łukowskiego miał orzeczony przez sąd zakaz prowadzenia pojazdów mechanicznych.

We wtorek (16 lutego) o 10:16 na ul. Chłopickiego w Żelechowie policjanci zatrzymali nietrzeźwego kierowcę. Jechał peugeotem. 37-letni mieszkaniec powiatu garwolińskiego miał 0,65 promila alkoholu w wydychanym powietrzu. Mężczyźnie zatrzymano prawo jazdy.

W sobotę (20 lutego) o 20:11 w Krystynie mundurowi zatrzymali 26-letniego mieszkańca naszego powiatu. Kierował Fordem Mondeo, znajdując się w stanie nietrzeźwości. Badanie alkomatem wykazało, że mężczyzna miał blisko 3 promile alkoholu w organizmie.

EK.

Szukali jej pięć dni

GM. WILGA Katarzyna Węgrzynek wróciła do domu. Nastolatka z Wilgi wyszła z miejsca zamieszkania rano w poniedziałek (15 lutego). 16-latka udała się na praktyki do szkoły w Garwolinie. Po ich zakończeniu nie powróciła do domu. Nie nawiązała też kontaktu z bliskimi. Jej telefon był nieaktywny.

Gdzie jest Katarzyna? Czemu nie wróciła do domu i nie nawiązała kontaktu z rodziną? Co wydarzyło się w dniu jej zaginięcia? Na te pytania starali się odpowiedzieć policjanci podczas prowadzonych poszukiwań.

-*Poszukiwana wróciła do domu* -poinformowała w sobotę rano **Małgorzata Pychner,** oficer prasowy Komendy Powiatowej Policji w Garwolinie.

EK.

Dowożą seniorów

OSP Żelechów

Do 18 lutego na terenie powiatu zrealizowano 16 transportów i przewieziono na szczepienia 19 osób

POWIAT Strażacy kontynuują dowóz seniorów do punktów szczepień przeciwko COVID-19. Wszystko w ramach Narodowego Programu Szczepień.

W ramach ogólnopolskiej akcji szczepień przeciw koronawirusowi strażacy pomagają dotrzeć do punktów szczepień osobom, które nie mają możliwości dotarcia we własnym zakresie. Przedsięwzięcie prowadzone jest we współpracy z jednostkami samorządu terytorialnego. Gminy przyjmują zapotrzebowania na transport i przekazują informację do Stanowiska Kierowania Komendanta Powiatowego Państwowej Straży Pożarnej w Garwolinie, za pośrednictwem którego dysponowane do realizacji zadań są ochotnicze straże pożarne.

Do 18 lutego na terenie powiatu zrealizowano 16 transportów i przewieziono 19 osób. Na terenie całego kraju z transportu straży pożarnej skorzystało już 3559 seniorów.

EK.

BUDOWĘ MOSTU BĘDZIEMY MOGLI ŚLEDZIĆ W INTERNECIE

Powstała strona internetowa, poświęcona inwestycji na Wiśle między Antoniówką Świerżowską i Świerżami Górnymi

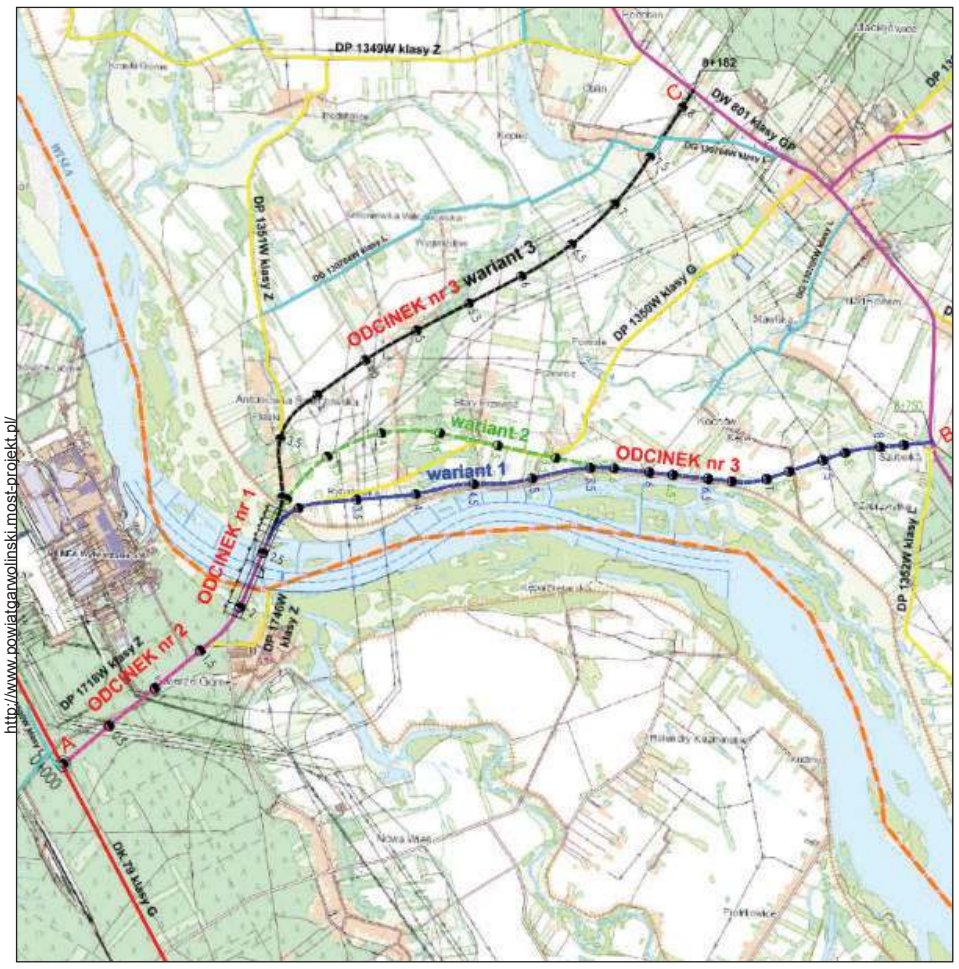

http://www.powiatgarwolinski.most-projekt.pl/

Całe zadanie inwestycyjne składa się z trzech odcinków

Rozpoczynają się prace związane z budową mostu na Wiśle. Inwestycja jest realizowana w ramach Rządowego Programu Uzupełniania Lokalnej i Regionalnej Infrastruktury Drogowej - Mosty dla Regionów. Na powstałej stronie internetowej będą się znajdowały informacje o przebiegu prac związanych z tą budową. Są to informacje dotyczące projektu - wykonawców, opis warunków technicznych i naturalnych czy opis robót. Jest część rysunkowa czy forum dyskusyjne.

STRONA WWW.POWIATGARWOLINSKI.MOST-PROJEKT.PL JEST NA BIEŻĄCO AKTUALIZOWANA

Całe zadanie inwestycyjne składa się z trzech odcinków. Pierwszy obejmuje budowę mostu przez rzekę Wisłę wraz z nowym odcinkiem drogi powiatowej od skrzyżowania z drogą powiatową nr 1718W wraz ze skrzyżowaniem do skrzyżowania nowego odcinka drogi z drogą powiatową nr 1350W wraz ze skrzyżowaniem.

Drugi, to rozbudowa istniejącej drogi powiatowej nr 1718W lub budowę nowej drogi powiatowej od skrzyżowania drogi powiatowej nr 1718W z drogą krajową nr 79 wraz ze skrzyżowaniem do skrzyżowania z nowym odcinkiem drogi powiatowej (odcinek nr 1) bez skrzyżowania.

Odcinek trzeci, to budowa nowego odcinka drogi powiatowej od skrzyżowania drogi powiatowej nr 1350W z nowym odcinkiem drogi powiatowej (odcinek nr 1) bez skrzyżowania do skrzyżowania nowego odcinka drogi (odcinek nr 3) z drogą wojewódzką nr 801 wraz ze skrzyżowaniem.

EK.

Rozmowy o nadwiślańskich inwestycjach

Budowa wałów i mostu na Wiśle to kluczowe inwestycje w powiecie garwolińskim. Na ich temat rozmawiano z prezesem Wód Polskich

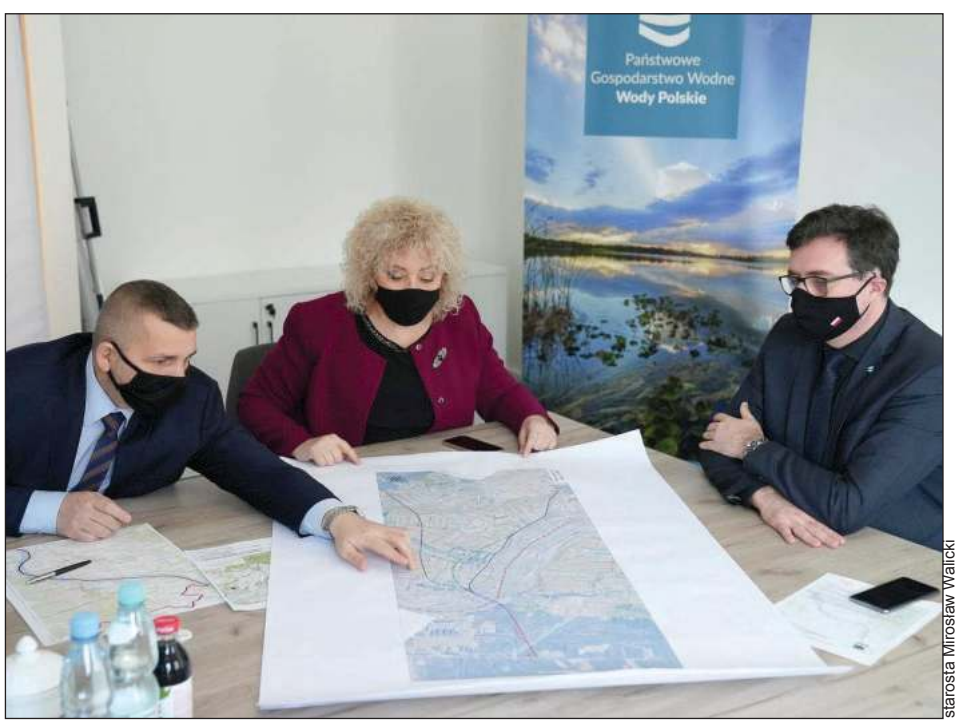

starosta Mirosław Walicki

Podczas spotkania szczegółowo omówiono nadwiślańskie inwestycje

W ubiegłym tygodniu w siedzibie PGW Wody Polskie z inicjatywy senator **Marii Koc**, odbyło się spotkanie z prezesem **Przemysławem Dacą**. Rozmawiano o bezpieczeństwie przeciwpowodziowym w powiecie garwolińskim.

-*Jako starosta jestem odpowiedzialny za bezpieczeństwo mieszkańców, a spotkanie to było okazją do ustalenia wspólnych działań i priorytetów na przyszłość. Podczas konstruktywnego i owocnego spotkania omówiliśmy szereg ważnych dla powiatu garwolińskiego inwestycji, realizowanych przez Wody Polskie* -podkreśla starosta **Mirosław Walicki**.

Rozmawiano przede wszystkim o budowie wałów przeciwpowodziowych na terenie gmin Maciejowice i Wilga. 22 lutego zostały otwarte oferty na budowę wałów na odcinku Bączki - Antoniówka Świerżowska w ramach drugiego etapu. To 4,4 km wałów przeciwpowodziowych. Inwestycja opiewa na kwotę 44 mln zł, z czego 34 mln zł są to środki unijne, a 10 mln zł środki własne PGW Wody Polskie.

-*W marcu planowane jest podpisanie umowy z wykonawcą, a już pod koniec przyszłego roku mieszkańcy gminy Maciejowice będą chronieni przez zmodernizowane obwałowania* -informuje starosta.

W planach jest również rozbudowa wału rzeki Wisły na odcinku od pomnika saperów - Ośrodka Turystyczno-Wypoczynkowego Wilga do granicy powiatów garwolińskiego i otwockiego w Starym Podolu oraz wałów wstecznych rzeki Wilgi, a także budowa lewego i prawego odcinka wałów rzeki Wilgi na odcinku od stopnia wodnego do drogi wojewódzkiej. Dokumentacja dla planowanej inwestycji została opracowana w 2014 roku i na ten moment wymaga aktualizacji. Starosta Mirosław Walicki otrzymał zapewnienie, że prace przy przygotowaniu dokumentacji będą realizowane przez Wody Polskie.

Podczas spotkania omówiono także kwestię planowanej inwestycji budowy mostu na Wiśle, której powiat garwoliński jest liderem. Przygotowanie dokumentacji wymagało będzie wielu uzgodnień m.in. z Wodami Polskimi.

-*Uzyskaliśmy zapewnienie, że to priorytetowe zadanie realizowane w ramach rządowego programu „Mosty dla Regionów" jest także ważne dla Wód Polskich* -zaznacza starosta.

Inwestycje realizowane będą dzięki środkom z programów rządowych, wsparciu unijnemu oraz współudziale samorządów wojewódzkiego, powiatowych i gminnych.

WZ

egrasaqpl 5f61fee9b

Stronę z informacjami z terenu gmin Pilawa i Parysów
redaguje Ewelina Karbowska e-mail: pilawa@twojglos.pl, tel. 503 006 290

ŚMIECI DO KONTROLI!

Pracownicy pilawskiego magistratu sprawdzali, czy mieszkańcy solidnie segregują odpady. Niestety - wykryli szereg nieprawidłowości i zaniedbań

Stwierdzono je głównie w pojemnikach na odpady zmieszane, które zawierały frakcje odpadów podlegających segregacji. Nieprawidłowości związane były też z wystawianiem worków brązowych z bioodpadami przez osoby, które zadeklarowały kompostowanie. Właściciele nieruchomości, którzy oświadczyli w złożonej deklaracji dotyczącej gospodarowania odpadami komunalnymi posiadanie kompostownika i kompostowanie w nim bioodpadów, nie powinni wystawiać tych odpadów w workach brązowych w wyznaczonym harmonogramem dniu odbioru. Taki właściciel nieruchomości otrzyma upomnienie, a przy kolejnym naruszeniu zostanie nałożona w drodze decyzji, utrata prawa do zwolnienia z tytułu kompostowania bioodpadów stanowiących odpady komunalne. Utrata zniżki za kompostowanie nastąpi od pierwszego dnia miesiąca, w którym stwierdzono brak kompostowania bioodpadów stanowiących odpady komunalne w kompostowniku przydomowym. Ponowne skorzystanie ze zwolnienia może nastąpić nie wcześniej niż po upływie sześciu miesięcy od dnia, w którym decyzja o utracie prawa do zniżki stała się ostateczna i wymaga złożenia nowej deklaracji o wysokości opłaty za gospodarowanie odpadami komunalnymi.

Właściciele nieruchomości zobowiązani są również do zbierania w sposób selektywny powstałych odpadów komunalnych, zgodnie z wymaganiami określonymi w ustawie oraz w regulaminie utrzymania czystości i porządku na terenie miasta i gminy.

LUDZIE NIE SEGREGUJĄ

Kontrola wykazała, że w pojemnikach na odpady zmieszane znajdowały się odpady, które podlegają selektywnej zbiórce. Był tam papier, plastik, szkło, metal, przeterminowane leki, chemikalia, zużyte baterie, zużyty sprzęt RTV i AGD, odpady budowlane czy odpady ulegające biodegradacji. Należy pamiętać, że selektywna zbiórka śmieci dotyczy wszystkich nieruchomości i jest obecnie obowiązkowa.

W przypadku stwierdzenia naruszenia zasad segregacji na danej nieruchomości nałożona zostanie na właściciela podwyższona opłata wynikająca z ustawy o utrzymaniu porządku i czystości w gminach jak za odpady zmieszane, czyli w wysokości 48 zł od osoby.

Głównym celem kontroli jest zdyscyplinowanie mieszkańców i przypomnienie, że segregacja nie jest przywilejem, tylko ustawowym obowiązkiem. Koszty systemu gospodarki odpadami stale rosną. Utylizacja odpadów poszczególnych frakcji i zagospodarowanie jednej tony np. odpadów zmieszanych kosztuje 1.296 złotych, a cena utylizacji gruzu to 1.404 zł za tonę, przetworzenie papieru 1.188 zł, a zużyty sprzęt elektroniczny 1.404 zł. Z raportu odbioru odpadów komunalnych przedstawionego przez firmę Ekolider wynika, że w styczniu tego roku na terenie miasta i gminy mieszkańcy wytworzyli 217,68 ton odpadów, co w porównaniu w stycznia 2020 r., kiedy było 145.029 ton odpadów, daje ogromny wzrost. Oznacza to, że wytworzyliśmy o 72,65 tony więcej odpadów niż w roku ubiegłym. Przekłada się to też na koszty ponoszone przez gminę. Za styczeń 2021 r. zapłacono o 100.000 zł więcej, niż zakładano.

W sytuacji, w której wpływy z opłat za gospodarowanie odpadami komunalnymi nie pozwolą na sfinansowanie ustawowo określonych kosztów, będzie konieczne podniesienia stawki opłat za odpady komunalne w drugiej połowie tego roku. Żeby uniknąć podwyżek, mieszkańcy muszą je lepiej segregować. Nie można lekceważyć zarówno ekonomicznych, jak i ekologicznych skutków zaniedbywania segregacji odpadów. Nie można też ignorować przepisów ustawy i zapisów lokalnego prawa.

To pierwsza, ale nie jedyna kontrola. Kolejne będą przeprowadzane.

Ewelina Karbowska

Bez funduszu sołeckiego

Pilawscy radni podjęli uchwałę w sprawie niewyrażenia zgody na wyodrębnienie w budżecie gminy środków stanowiących fundusz sołecki

Temat był omawiany już wcześniej na komisjach stałych rady miejskiej. Aby fundusz mógł zostać unieważniony, konieczne było podjęcie stosownej decyzji przez radnych.

Z funduszu sołeckiego nie korzystało do tej pory miasto Pilawa i osiedle Czechy.

-Przez czas obowiązywania wydaje mi się, że dużo rzeczy w poszczególnych sołectwach zrealizowaliśmy zgodnie z wnioskami zgłaszanymi przez mieszkańców. Myślę, że w ten sposób wiele drobnych, ale najpotrzebniejszych zadań zostało już zrealizowanych -wyjaśnia burmistrz Albina Łubian.

Burmistrz zauważa, że po ostatnich zebraniach wiejskich miała mieszane uczucia odnośnie kolejnego wydatkowania środków właśnie w taki sposób. Mało mieszkańców przychodziło na te zebrania i niektórzy nie mieli pomysłu na wykorzystanie tych środków.

-Mamy szereg inwestycji. One wymagają wkładu finansowego, bo nasze wydatki bieżące cały czas rosną i z tym są duże problemy, stąd nie ukrywam, że podobało mi się bardzo, że komisja rewizyjna jeszcze w listopadzie na posiedzeniu podjęła wniosek o rozważeniu likwidacji funduszu sołeckiego i nie wyodrębnianie go na 2022 r. -zauważa włodarz.

Argumentem przeciw funduszowi sołeckiemu jest to, że samorząd realizuje duże inwestycje i brakuje mu wsparcia ze środków rządowych na realizowane zadania.

-Takie rozdrabnianie budżetu jest problemowe, stąd jakby po rozmowie z radnymi zdecydowałam się zaproponować projekt tej uchwały tym bardziej, że wniosek komisji rewizyjnej był przedstawiony na wszystkich komisjach i większość z radnych go poparła -dodaje Łubian.

Podjęcie uchwały w sprawie niewyodrębnienia świadczy, że w 2022 r. tego funduszu w następnym roku nie będzie. Jeżeli jednak w późniejszym terminie radni zmienią zdanie, to zawsze środki dla sołectw będą mogli wyodrębnić. Przeciw uchwale opowiedziało się dwóch radnych, a 12 było „za" niewyodrębnianiem środków.

Ewelina Karbowska

zpr.pl 5f617e879b

Dieta na konto

PILAWA Konieczne było wprowadzenie zmian w uchwale dotyczącej ustalenia wysokości diet radnych. Chcieli oni, by pieniądze wpłacane były na ich konto.

-Uchwała nie dotyczy zmiany wysokości diet dla radnych. Z uwagi na to, że mamy okres COVID-19 i rzeczywiście nie spotykamy się na żywo, musimy zmienić uchwałę, bo do tej pory mieliśmy wskazanie, że diety tylko i wyłącznie wypłacane są w kasie. Teraz chcemy wypłacać je na konto wskazane przez radnych - tak dla bezpieczeństwa -wyjaśnia burmistrz Albina Łubian.

Dotychczas pieniądze musiały być pobrane i wydane tylko z kasy. Po zmianie diety będą mogły być wypłacane w dwojaki sposób. Radny będzie mógł pobrać pieniądze w końcowej części obrad lub niezwłocznie po zakończeniu sesji rady, posiedzenia komisji w kasie urzędu miasta i gminy lub na wskazane konto bankowe.

„Za" taką poprawką w uchwale opowiedziało się wszystkich 14 radnych biorących udział w sesji.

EK.

Cztery zamówienia

PARYSÓW Powstał plan postępowań o udzielenie zamówień na ten rok.

Będą wykonane trzy zadania związane z robotami budowlanymi. Pierwsze to wymiana wodociągu na ul. Borowskiej w Parysowie. Orientacyjna wartość zamówienia to 253.416,86 zł, a przewidywany termin wszczęcia postępowania przetargowego to drugi kwartał tego roku. Do przebudowy jest droga gminna w Łukówcu. Na ten cel gmina planuje wydać 178.360,25 zł, a przetarg zostanie ogłoszony w drugim kwartale 2021 r. Trzecim zadaniem jest modernizacja pomieszczeń w budynku OSP Wola Starogrodzka za 200.000 zł. Przetarg będzie ogłoszony w pierwszym kwartale roku.

W dziale usługi do wyłonienia w czwartym kwartale roku będzie firma, która zajmie się odbieraniem i zagospodarowaniem odpadów komunalnych od właścicieli nieruchomości z terenu gminy. Na ten cel zaplanowano wydać 750.000 zł.

EK.

Hycel z Cedzyna

PARYSÓW W zapytaniu ofertowym zostały złożone tylko dwie oferty.

Zadaniem związanym z odławianiem bezdomnych zwierząt z terenu gminy, ich transportem, utrzymaniem i zapewnieniem opieki nad nimi w schronisku dla bezdomnych zwierząt w tym roku zajmie się Przedsiębiorstwo Handlowo- Usługowe Jarosław Dudzik z Cedzyna.

Wybrana oferta była najkorzystniejsza pod względem ceny oraz spełniała warunki określone w zapytaniu ofertowym. Jest to kwota 1.389,90 zł brutto za wyłapanie jednego psa.

Drugą, droższą ofertę, złożyło Przedsiębiorstwo Wielobranżowe Perro Marzena Golańska z Zamienia.

EK.

Wynajęli na trzy lata

WYGODA Radni podjęli uchwałę w sprawie wyrażenia zgody na zawarcie kolejnej umowy najmu lokalu użytkowego w drodze bezprzetargowej. W pomieszczeniu znajduje się sklep.

Przedłużenie umowy zostało uchwalone na okres trzech lat. Chodzi o lokal użytkowy o powierzchni ogólnej 38 m², znajdujący się w budynku domu ludowego, który należy do gminy.

EK.

Stronę z informacjami z terenu gmin z życia Borowia, Górzna i Miastkowa Kościelnego
redaguje Wioleta Zając e-mail: wioleta@twojglos.pl, tel. 508 662 577

Gmina zapowiada kontrole

Archiwum eGarwolin

Śmieci od firm powinny być odbierane oddzielnie

GM. BOROWIE Szykują się kontrole przedsiębiorców ze strony gminy w zakresie posiadania aktualnych umów na odbiór odpadów komunalnych.

Jak informuje wójt **Wiesław Gąska**, właściciele nieruchomości niezamieszkałych zobowiązani są do posiadania umowy na świadczenie takich usług. Do nieruchomości niezamieszkałych, na których powstają odpady komunalne zalicza się, m.in.: szkoły, przedszkola, domy kultury, biblioteki, świetlice wiejskie, obiekty produkcyjne, usługowe, handlowe, warsztaty, biura, sklepy itp.

W sytuacji, gdy nieruchomość posiada dwie części: przeznaczoną na cele mieszkaniowe oraz przeznaczoną na działalność gospodarczą, właściciele nieruchomości powinni zawrzeć odrębną, dodatkową umowę na wywóz odpadów komunalnych niewytwarzanych w gospodarstwie domowym. Gmina musi natomiast prowadzić ewidencję umów zawartych na odbieranie odpadów komunalnych od właścicieli. Z kolei właściciele muszą udokumentować posiadanie takiej umowy oraz dowód uiszczania opłaty za te usługi.

Dlatego wszyscy przedsiębiorcy, którzy jeszcze nie zawarli takiej umowy, zobowiązani są niezwłocznie dopełnić formalności. Kopię tego dokumentu należy okazać w gminie. Warto się pospieszyć. Przedsiębiorcom nie posiadającym umowy na odbieranie odpadów komunalnych z odpowiednią firmą, grozi kara grzywny, co wynika z ustawy.

WZ

Chodnik posypany fusami

Facebook/Sołectwo Miastków Kościelny

MIASTKÓW KOŚCIELNY Jak informuje sołectwo Miastków Kościelny, wzorem dużych miast europejskich na jednej z ulic stolicy gminy, wprowadzone zostały nowoczesne, a zarazem ekologiczne metody utrzymania bezpieczeństwa na chodnikach gminnych. Chodnik w Miastkowie Kościelnym na wysokości przystanku koło banku został posypany fusami z kawy. Eksperymentalny pomysł wprowadzony został także m.in. w Krakowie, a do Polski dotarł ze Lwowa.

GMINNE LINIE AUTOBUSOWE

W gminie Miastków Kościelny funkcjonują linie autobusowe o łącznej długości ponad 100 kilometrów

Gmina zapewnia mieszkańcom transport własnymi liniami od września 2019 roku, czyli od momentu startu Funduszu Rozwoju Przewozów Autobusowych. Przed pandemią do samorządu trafiała złotówka za każdy przejechany kilometr, potem dopłatę podwyższono do 3 zł.

-W tej chwili taka kwota jest wypłacana w związku z umową z Urzędem Wojewódzkim. Dopłacamy do tej kwoty ze środków własnych ok. 10%. To jest wyliczane na podstawie deficytu. Dzięki temu mamy zapewnioną komunikację. Autobusy jeżdżą rano, ok. godz. 10:00, w południe, potem ok. 14:00-15:00, potem kursem wieczornym -mówi wójt gminy Miastków Kościelny **Jerzy Jaroń**.

-Mamy linie autobusowe wewnątrz gminy, które obsługują wszystkie miejscowości. Częstotliwość to od czterech do ośmiu kursów dziennie -dodaje włodarz.

Gmina na świadczenie usług transportowych ma podpisaną umowę z lokalną firmą UTJ Wołoszka.

DWIE PIECZENIE NA JEDNYM OGNIU

Jak informuje wójt, z linii autobusowych korzystają również dzieci dowożone do szkół. Część autobusu jest zarezerwowana dla uczniów, są też miejsca wydzielone dla pasażerów komercyjnych. Autobusami z miejscowości oddalonych od głównych traktów można dojechać do Miastkowa Kościelnego i jest to zsynchronizowane z kursami, które ruszają ze stolicy gminy do Garwolina.

- Jest możliwość przesiadki i pojechania do Garwolina. W ten sposób zapewniamy mieszkańcom transport, bo PKS ma jedynie pojedyncze kursy do niektórych miejscowości -mówi Jerzy Jaroń.

Wójt dodaje, że w czasie pandemii wożonych jest nieco mniej dzieci, ale cały czas dowozy się odbywają ze względu na funkcjonowanie klas I-III i wcześniej zerówek. Jerzy Jaroń zauważa, że to ważne, by połączenia autobusowe funkcjonowały ze względu na to, by mieszkańcy, którzy nie są zmotoryzowani mogli dojechać i zrobić zakupy, załatwić coś w urzędzie czy udać się do lekarza.

Gmina stara się tak przygotować system dróg gminnych, by tworzyć takie linie, które biegną przez jak największą liczbę miejscowości. Funkcjonuje na przykład linia Zabruzdy-Kruszówka-Wola Miastkowska-Kujawy, czyli mała „obwodnica", a także kurs Stary Miastków-Oziemkówka-Przykory-Zgórze. Łączna długość linii to ponad 100 km.

GRA WARTA ŚWIECZKI

W styczniu tego roku gmina podpisała kolejną umowę z wojewodą w ramach Funduszu Rozwoju Przewozów Autobusowych. Będzie ona obowiązywała przez cały rok.

-Zgodnie z ustawą, przez pierwsze dwa lata funkcjonowania tego systemu można wybrać przewoźnika z wolnej ręki. Obecna umowa podpisana jest do końca sierpnia. Jednocześnie rozpoczęliśmy procedurę wyłaniania przewoźnika na kolejne lata. Wtedy będzie można taką koncesję udzielić na określony czas, nawet do 10 lat -wyjaśnia wójt.

Do gminy Miastków Kościelny trafiła dopłata w wysokości ponad 300 tys. zł. Dotacja jest rozliczana na podstawie rzeczywistych kosztów linii. Firma przedstawia gminie rozliczenie miesięczne, podaje liczbę sprzedanych biletów miesięcznych, jednorazowych oraz koszty utrzymania tych linii.

-Różnica między kosztami a dochodami w ciągu miesiąca to jest ten deficyt. Mamy zapisane w umowie, że ten deficyt nie może wynieść więcej niż kwota, która wynika z tych 3 zł za kilometr plus ok. 10% udziału gminy. Na niektórych liniach jest to 9%, a na niektórych jest 12%. Różnice nie są duże, koszty są w miarę stałe, natomiast liczba osób jeżdżących wyłącznie na bilety jednorazowe jest stosunkowo nieduża. Liczba przejazdów jednorazowych nie ma dużego wpływu na deficyt -tłumaczy Jaroń.

Tylko część gmin, nawet w województwie, zdecydowała się na tego typu rozwiązanie. Wiąże się to z kosztami. Gmina Miastków Kościelny dopłaca do tego „interesu" ok. 40 tys. zł rocznie.

-W zamian za to, mamy komfort, że mamy własne linie, ale też decydujemy o tym, ile tych autobusów będzie. W związku z tym mamy większy wpływ na ułożenie kursów zgodnie z potrzebami mieszkańców -podkreśla wójt.

-Podjęliśmy się tego zadania, bo mamy gminę, która nie leży przy głównych traktach komunikacyjnych, dlatego do części miejscowości autobus PKS w ogóle nie dojeżdżał. Jeśli tylko te wypłaty zostaną utrzymane to jest to przysłowiowa gra warta świeczki -podsumowuje.

Wioleta Zając

Zapraszają na sesję

GM. MIASTKÓW KOŚCIELNY W najbliższy czwartek (25 lutego) odbędzie się sesja Rady Gminy. Na spotkaniu nie zabraknie sprawozdań.

Podczas obrad przedstawiona zostanie informacja o stanie bezpieczeństwa publicznego na terenie gminy Miastków Kościelny za 2020 rok, informacja z realizacji zobowiązań pieniężnych wsi za 2020 rok, a także sprawozdanie z działalności GOPS za 2020 rok i sprawozdanie z realizacji zadań z zakresu wspierania rodziny w gminie Miastków Kościelny za 2020 rok. Na sesji zostanie zaprezentowany plan inwestycji i remontów w 2021 roku.

Ponadto, radni podejmą szereg uchwał: w sprawie programu opieki nad zwierzętami bezdomnymi oraz zapobiegania bezdomności zwierząt, jak i rozpatrzenia petycji dotyczącej planowanych przez rząd powszechnych szczepień przeciwko COVID-19. Podjęta zostanie również uchwała w sprawie rozpatrzenia petycji dotyczącej wykonania przyłącza wodociągowego do domu jednorodzinnego położonego w miejscowości Stary Miastków.

Radni zadecydują również o udzieleniu pomocy finansowej na rzecz powiatu przy realizacji zadania pn. „Remont drogi powiatowej Nr 1334W Miastków Kościelny - Jagodne - Prawda w miejscowości Miastków Kościelny (gm. Miastków Kościelny)". Wyrażą również zgodę na nabycie działek położonych w miejscowości Glinki z przeznaczeniem pod drogę gminną.

Początek czwartkowej sesji o godz. 8:00.

WZ

egarwolin.pl 5f62f7e3

Stronę z informacjami z terenu gmin Trojanów i Żelechów
redaguje Tomasz Kępka, e-mail: tomaszkepka@twojglos.pl

PASJA, KTÓRA POBUDZA WYOBRAŹNIĘ

Rekordziści mają ich na koncie prawie 150 sztuk. W ciągu jednego dnia potrafią rozprawić się nawet z trzystoma stronicami tekstu. Książki z Miejsko-Gminnej Biblioteki Publicznej w Żelechowie cieszą się dużą popularnością

Najwięcej książek spośród czytelników w kategorii wiekowej 14-20 lat przeczytała Julia Grzyb, uczennica Liceum Ogólnokształcącego w Żelechowie. Z wypożyczonymi 70 książkami uplasowała się na pierwszym miejscu

Pierwsze miesiące nowego roku tradycyjnie sprzyjają podsumowaniom minionych dwunastu miesięcy. W związku z tym żelechowska książnica już po raz dziesiąty przeprowadziła statystykę udostępnianych w 2020 r. czytelnikom woluminów.

-Konkurs został rozstrzygnięty na początku lutego w trzech kategoriach: czytelnicy w wieku 7-13 lat, 14-20 lat i powyżej 20 lat. Jego celem było popularyzowanie czytelnictwa w środowisku oraz zainteresowanie użytkowników biblioteki dobrą lekturą. Zaś podstawowym kryterium oceny i przyznania tytułu „Najlepszy Czytelnik Roku" - liczba wypożyczonych i przeczytanych książek -informuje kierownik biblioteki **Danuta Bielecka**.

Dziewięciu laureatom konkursu dyplomy i nagrody wręczył burmistrz Żelechowa **Łukasz Bogusz**.

OD SIENKIEWICZA PO RUDNICKĄ

Jak wynika z danych liczbowych poziom czytelnictwa na terenie gminy nie jest uzależniony od przedziału wiekowego. Blisko setkę książek rocznie są w stanie przeczytać zarówno dzieci, jak i dorośli. Co jednak skłania młodszą część mieszkańców do sięgania po literaturę? Powodem jest nie tylko intelektualny głód, ale i względy czysto praktyczne. Laureatka w kategorii młodzieży w wieku 14-20 lat, **Julia Grzyb** czyta, by rozwijać swoją wyobraźnię, choć nie tylko.

-Dzięki temu poznaję prawidłową pisownię ortograficzną niektórych wyrazów -przyznaje uczennica Liceum Ogólnokształcącego w Żelechowie, która przeczytała w ubiegłym roku 70 książek.

Julii czytanie nie sprawia najmniejszych problemów. Jedynym ograniczeniem są lektury obowiązkowe powodujące, że nie może w pełnym wymiarze oddać się ulubionym książkom. A tych dziewczyna posiada sporo.

-Chętnie sięgam po kryminały, komedie kryminalne i powieści młodzieżowe -mówi Grzyb.

Do najczęściej czytanych autorów Julia zalicza: Barbarę Kosmowską, Katarzynę Ryrych, Beatę Ostrowicką i Olgę Rudnicką, ale nie stroni też np. od Henryka Sienkiewicza. W ciągu trzech dni potrafi przeczytać nawet 400-stronicową książkę.

CZAS POŚWIĘCONY TYLKO DLA MNIE

Stawkę najaktywniejszych czytelników zamyka w zestawieniu **Joanna Szarek** z kategorii osób dorosłych. Mieszkanka Żelechowa ma na swoim koncie 43 przeczytane książki. Ale nie powinno to nikogo zmylić. Kobieta sięgała po nie zdecydowanie częściej niż to wynika ze statystyk.

-Ze względu na to, że niektóre pozycje były w bibliotece niedostępne, kupowałam je we własnym zakresie i czytałam. Po za tym wymieniałam się książkami z koleżankami -zaznacza pani Joanna.

Czytelniczka przyznaje, że dla dobrej książki potrafi poświęcić niemal cały dzień.

-Gdy fabuła mnie wciąga mogę przeczytać nawet 300 stron w ciągu dnia, z przerwami na odpoczynek i coś do jedzenia -opowiada Szarek.

Zdaniem żelechowianki czytanie posiada wiele zalet.

-To czas poświęcony tylko dla mnie, który przynosi mi chwile wytchnienia. Podoba mi się to, że kiedy czytam, przenoszę się do świata nie do końca realnego -przyznaje pani Joanna.

Jej ulubionymi lekturami są powieści obyczajowe. Choć jak sama przyznaje, czasem sięgnie również po kryminał lub książki techniczne.

-Te akurat służą mi do pracy zawodowej, czyli na prywatny użytek -zaznacza czytelniczka.

Natomiast z ulubionych autorów laureatka preferuje: Agnieszkę Lingas-Łoniewską i Katarzynę Michalak.

Tomasz Kępka

„Najlepszy Czytelnik Roku" - lista laureatów:

Kategoria 7-13 lat:
1. Natalia Głaszcz (88 książek) – SP Żelechów
2. Weronika Rodak (74 książki) – SP Stary Kębłów
3. Bartosz Mika (52 książki) – SP Żelechów

Kategoria 14-20 lat:
1. Julia Grzyb (70 książek) – LO Żelechów
2. Anna Gula (49 książek) – SP Żelechów
3. Sabina Rosłaniec (38 książek) – Technikum Hotelarskie Żelechów

Kategoria powyżej 20 lat:
1. Ewa Mróz (142 książki) – Żelechów
2. Katarzyna Foltak (116 książek) – Piastów
3. Joanna Szarek (43 książki) – Żelechów

Ruszają inwestycje

ŻELECHÓW Trwają przygotowania do ogłoszenia przetargów na realizację inwestycji planowanych na bieżący rok. Mowa przede wszystkim o oczyszczalni ścieków i zadaniach drogowych.

W niektórych przypadkach procedury są już na etapie wykonywania projektów.

-Do ich sporządzenia potrzebne są mapy do celów projektowych. I m.in. na tym teraz się skupiamy -wyjaśnia szczegóły kierownik Wydziału Planowania i Zarządzania Infrastrukturą w Urzędzie Miejskim w Żelechowie **Stefan Gora**.

Gmina oczekuje w tym momencie na rozpatrzenie złożonych wcześniej wniosków do Funduszu Dróg Samorządowych, Funduszu Ochrony Gruntów Rolnych oraz Rządowego Funduszu Inwestycji Lokalnych. Jak zapowiada burmistrz **Łukasz Bogusz**, samorząd będzie się też starał o środki w ramach rządowego programu wspierania gmin popegeerowskich. Jeśli wszystko pójdzie zgodnie z planem i dotacje trafią do Żelechowa, lista zadań już jest gotowa.

Za pieniądze z FDS-u (przy wsparciu środków własnych) ma być przebudowywana droga w Stefanowie, tzw. Pietrykówka. FOGR powinien pomóc przy modernizacji drogi w Starym Goniwilku. Chodzi o przedłużenie odcinka od strony Nowego Goniwilka. Natomiast pieniądze z RFIL, czyli kolejnej tarczy covidowej popłyną na przebudowę drogi między miejscowościami Nowy Goniwilk i Piastów.

TK.

Dzieci dbają o środowisko

KORYTNICA Uczniom Szkoły Podstawowej św. Jana Pawła II nie trzeba tłumaczyć, co należy zrobić z niepotrzebnym sprzętem elektronicznym. Zachęceni przez nauczycieli **Bożenę Miszkurkę** i **Justynę Kachniarz**, wzięli udział w zbiórce elekrtośmieci. Tym samym placówka włączyła się w akcję prowadzoną w całej Polsce przez Green Office Ecologic.

Śmieci były przynoszone na teren szkolny (obok budynków gospodarczych) w dniach od 27 stycznia do 22 lutego. Jak przyznaje dyrektor szkoły zbiórka cieszyła się dużym powodzeniem.

-Nauczycielki rozesłały do wychowawców i uczniów informacje o wydarzeniu. Odpowiedź młodzieży była natychmiastowa. Zebraliśmy dużo urządzeń. Jeszcze nie wiemy, ile ważą. Jutro (wtorek, 23 lutego – przyp. red.) przyjedzie samochód, by zabrać to, co zgromadziliśmy -tłumaczy **Teresa Szpadzik**.

Oddawać można było m.in.: wielkogabarytowe i małogabarytowe urządzenia gospodarstwa domowego (np. zamrażarki, pralki, zmywarki, mikrofalówki, odkurzacze, tostery itp.), sprzęt teleinformatyczny i telekomunikacyjny, audiowizualny oraz narzędzia i zabawki elektroniczne.

Akcja miała na celu nie tylko uprzątnięcie niepotrzebnych rzeczy z gospodarstw, ale też posiadała aspekt edukacyjny.

-Chodziło o to, by dzieci uczyły się, jak postępować ze zużytym sprzętem. Chcieliśmy ich uwrażliwić, by szukały akcji i miejsc takich jak nasze, a nie wywoziły śmieci np. do lasu -zaznacza dyrektor korytnickiej podstawówki.

TK.

eprasa.pl 5f62 7e0

Z młodzieżą o bezpieczeństwie w sieci

POWIAT Policjanci Zespołu Profilaktyki Społecznej, Nieletnich i Patologii oraz dzielnicowi Posterunku Policji w Pilawie włączyli się w akcję, organizując zajęcia z obszaru cyber-zagrożeń dla ponad 200 młodych odbiorców.

9 lutego miała miejsce doroczna akcja na rzecz bezpieczeństwa dzieci w Internecie pod nazwą Dzień Bezpiecznego Internetu. Obchody dnia będą trwały przez cały luty i marzec. W ramach tych działań podkom. Danuta Kalinowska z Zespołu Profilaktyki Społecznej, Nieletnich i Patologii przy współpracy dzielnicowych z pilawskiego posterunku policji przeprowadziła szereg zdalnych zajęć, których odbiorcami byli uczniowie klas siódmych i ósmych ze szkół w Pilawie, Gocławiu, Trąbkach i Puznówce.

Policjantka, podczas zajęć szczególną uwagę poświęcała zagrożeniom w cyberprzestrzeni. Duży nacisk położono także na ochronę wizerunku w Internecie. Młodzież mogła dowiedzieć się, czym jest prawo do ochrony własnego wizerunku, czy można opublikować zdjęcie zawierające czyjś wizerunek, kiedy nie potrzeba zgody na rozpowszechnianie wizerunku oraz jakie są konsekwencje naruszania prawa do wizerunku. Wśród poruszanych kwestii pojawiły się także informacje na temat odpowiedzialności prawnej niepełnoletnich za przestępstwa i wykroczenia odnoszące się do zachowań w sieci takich jak: znieważenie, zniesławienie, stalking, groźby karalne, włamanie na konto internetowe, złośliwe niepokojenie czy wulgaryzmy. Uzupełnieniem przekazanych treści była prezentacja filmu edukacyjnego „Na zawsze" Fundacji Dajemy Dzieciom Siłę.

Zwieńczeniem tych działań jest konkurs, skierowany do uczestników zdalnych lekcji. Uczniowie otrzymali do rozwiązania quiz dotyczący wiadomości przekazywanych podczas zajęć. Nagrody dla laureatów konkursu zostały sfinansowane dzięki współpracy z Gminną Komisją Rozwiązywania Problemów Alkoholowych w Pilawie.

EK.

Oszustwo w sieci

CHROMIN Pokrzywdzona straciła 712 zł.

We wtorek (16 lutego) do Komendy Powiatowej Policji w Garwolinie zgłosiła się 53-letnia mieszkanka powiatu. Kobieta za pośrednictwem sklepu internetowego zakupiła folię szklarniową. Mimo przelania pieniędzy na konto podane w ogłoszeniu, nie otrzymała kupionego towaru, ani zwrotu wpłaconych pieniędzy. Kontakt ze sprzedającym się urwał. Postępowanie w tej sprawie prowadzą mundurowi z Garwolina.

EK.

Projekt dla najmłodszych

GM. ŁASKARZEW Gminny Dom Kultury, Gminna Biblioteka Publiczna w Nowym Pilczynie, a także biblioteka w Dąbrowie i Klub w Sośnince biorą udział w projekcie „Sieć na kulturę w podregionie siedleckim".

Projekt skierowany jest do najmłodszych mieszkańców gminy. Jego celem jest wzrost aktywności cyfrowej społeczności lokalnej, podniesienie kompetencji i kwalifikacji cyfrowych pracowników gminnych samorządowych instytucji kultury poprzez organizację szkoleń, a także rozwijanie kompetencji cyfrowych dzieci i młodzieży w wieku 10-18 lat poprzez udział w atrakcyjnych i perspektywicznych zajęć. Do jednostek kultury w ramach projektu trafi także sprzęt komputerowy. Sprzęt będzie niezbędny do realizacji bezpłatnych zajęć, których tematem będzie edukacja on-line oraz bezpieczeństwo i komunikacja w sieci.

Zainteresowane dzieci oraz ich rodzice mogą zgłaszać się do domu kultury w Helenowie pod nr tel. 500 272 813 lub e-mail: gminny.domkultury@vp.pl. Na zajęcia bibliotece w Nowym Pilczynie można zapisać się pod nr tel. 25 6845 369, 505422513 lub e-mail; biblioteka.np@op.pl. Z kolei zapisy na warsztaty w Dąbrowie dostępne są pod nr tel. 25 68 45 112, 668985860 (e-mail; biblioteka.fd@wp.pl), w Sośnince pod nr tel. 516 222 345. Liczba miejsc jest ograniczona.

WZ

NAJZDOLNIEJSI ODEBRALI NAGRODY

Laureaci konkursu kolęd i pastorałek otrzymali pamiątkowe dyplomy i puchary zamówione przez organizatorów

Tuż przed końcem karnawału poznaliśmy laureatów konkursu związanego jeszcze z Bożym Narodzeniem. Organizatorzy podsumowali tegoroczny Gminny Przegląd Kolęd i Pastorałek

Chociaż w kalendarzu liturgicznym zaczął się już Wielki Post, w Zespole Szkół im. św. Jana Pawła II w Korytnicy przed kilkoma dniami można było poczuć atmosferę minionych Świąt. Jak przyznaje współinicjatorka wydarzenia, taki poślizg czasowy wynikał z czasu pandemii i nietypowego terminu ferii.

-Chcieliśmy zrobić tak, żeby konkurs odbył się zaraz po feriach i żebyśmy zdążyli do Gromnicznej -tłumaczy nauczycielka **Magdalena Głodek**. Razem z nią przegląd zorganizowała **Agnieszka Woźniak**.

DOPING RODZICÓW

Z racji na krótki czas przygotowań i formę konkursu, uczniom wcale nie było łatwo. Mieli zaledwie półtora tygodnia na nagranie filmiku z wykonaniem kolędy. Ale mimo wszystko odzew był całkiem spory.

-Zgłosiło się 20 uczniów. Szkoła była zaskoczona taką liczbą -przyznaje koordynatorka.

Złożone z księdza, nauczycieli i urzędników jury miałoby w czym wybierać, gdyby nie problemy techniczne. Spowodowały one, że ostatecznie grono uczestników trochę się zmniejszyło.

-Ale dzięki pomocy rodziców wiele występów się udała. Widać było zwłaszcza jak dopingują najmłodsze dzieci. Bardzo się cieszę z ich zaangażowania -zaznacza Głodek.

Spośród wykonań zdecydowanie przeważały tradycyjne kolędy i pastorałki. Do rzadkości należały piosenki współczesne. Każde dziecko śpiewało w domu przed kamerą do gotowego podkładu. Przesłane filmiki nie podlegały lajkowaniu i udostępnianiu. To ukłon w kierunku starszej młodzieży, by chętniej wzięła udział w zabawie. Ostatecznie udało się wytypować 11 najlepszych wykonań.

*-Śpiewanie kolęd i pastorałek to piękna tradycja, dlatego warto ją kultywować. Dziękuję solistom, organizatorom i jurorom za zaangażowanie oraz panu wójtowi **Stanisławowi Kostyrze** za objęcie konkursu patronatem* -mówi dyrektor szkoły w Korytnicy **Teresa Szpadzik**.

Zdobywcom czołowych miejsc pamiątkowe statuetki zostały wręczone w środę 17 lutego.

Tomasz Kępka

Lista laureatów:

Kat kl. I-III:
I m. Róża Kosiec, SP w Trojanowie; II m. Wojciech Majsterek, SP w Woli Koryckiej; III m. Oliwia Kostyra, SP w Trojanowie oraz Paweł Kowalczyk, SP w Korytnicy

Kat kl. IV-VI:
I m. Emilia Głodek, SP w Trojanowie; II m. Julia Kostyra, SP w Trojanowie oraz Wiktor Świtaj, SP w Podebłociu; III m. Izabela Sochacka, SP w Korytnicy i Amelia Gliwka, SP w Trojanowie

Kat kl. VII-VIII:
I m. Klaudia Mikusek, SP w Podebłociu; II m. Wiktoria Zackiewicz, SP w Woli Koryckiej.

„Sieć na kulturę" w Wildze

Gminny Ośrodek Kultury w Wildze bierze udział w projekcie „Sieć na kulturę"

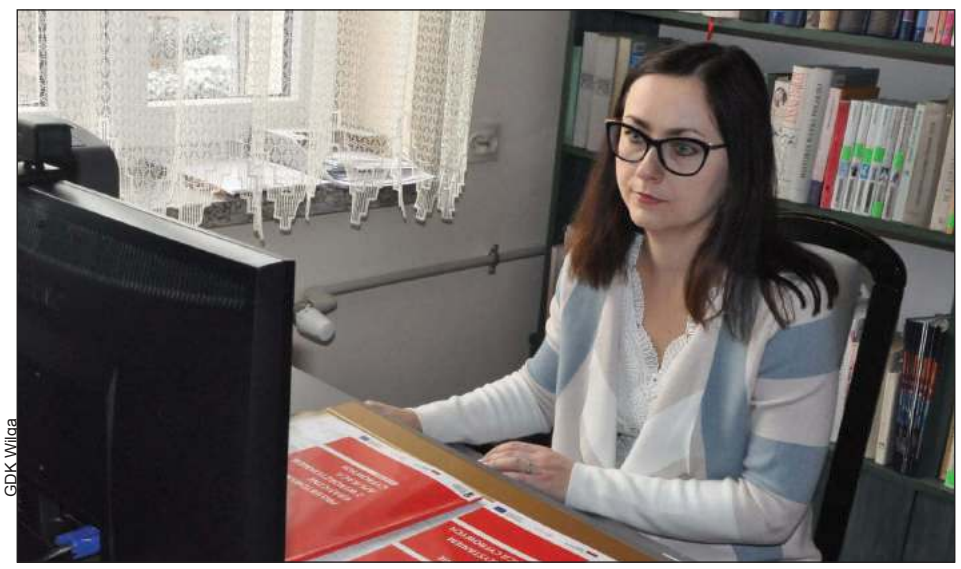

GDK Wilga

Pracownicy GOK w Wildze stale podnoszą swoje kompetencje

W grudniu ubiegłego roku pracownik Gminnej Biblioteki Publicznej w Wildze **Sylwia Kamińska** wzięła udział w szkoleniu z wybranej ścieżki tematycznej. Od 26 stycznia prowadzi bezpłatne zajęcia dla dzieci w wieku 10 – 14 lat w ramach kursu „Projektowanie graficzne z wykorzystaniem aplikacji cyfrowych". Podczas szkolenia, które odbywa się w trybie zdalnym z udziałem trenera wspierającego omawiane są m.in. popularne narzędzia online do pozyskiwania grafik i zdjęć, jak również ich przechowywania. Uczestnicy zdobywają praktyczne umiejętności związane z projektowaniem wizualnym oraz wiedzę na temat praw autorskich i creative commons. Kurs obejmuje 15 dwugodzinnych spotkań i potrwa do 16 marca.

Głównym celem projektu jest podniesienie kompetencji i kwalifikacji cyfrowych pracowników instytucji kultury, rozwijanie kompetencji dzieci i młodzieży poprzez prowadzenie atrakcyjnych zajęć, a także wyposażenie instytucji kultury w sprzęt niezbędny do organizacji warsztatów.

WZ

egarwolin.pl 5f6e1 c9 c1

MIESZKANIEC GARWOLINA PRODUKUJE ŚREDNIO 6 KILOGRAMÓW ŚMIECI TYGODNIOWO

Tak przynajmniej wskazują urzędowe statystyki. Oznacza to blisko kilogram śmieci dziennie od każdego „bedoka". Magistrat gorączkowo szuka rozwiązania, bo śmieci jest coraz więcej, a świadomość dotycząca segregacji wcale nie wzrasta

UM Garwolin

Największy problem jest z segregacją odpadów BIO. Zdjęcie pokazuje jak powinna i jak nie powinna wyglądać segregacja

Miasto Garwolin analizuje możliwości budowy podziemnych kontenerów na odpady komunalne przy nowo wybudowanych budynkach. Wszystko ze względu na to, że pojawia się problem na osiedlach, bo miejsca na odpady jest zdecydowanie za mało w stosunku do ich ilości produkowanych przez mieszkańców.

-Wspólnie z radnymi zaczęliśmy analizować , czy jako miasto możemy ukierunkować deweloperów, zwłaszcza jeśli chodzi o nowo planowane budynki, na budowę podziemnych kontenerów. Chcielibyśmy dążyć do takich rozwiązań, bo jednym z czynników kształtujących cenę odbioru odpadów - a tym samym stawkę dla mieszkańca - jest częstotliwość wywożenia. Trzeba znaleźć złoty środek, bo nie możemy sobie pozwolić na to, by między blokami były składowiska śmieci -wyjaśnia burmistrz **Marzena Świeczak.**

Włodarz dodaje, że na niektórych istniejących osiedlach takich podziemnych kontenerów nie da się wybudować ze względów technicznych, dlatego miasto będzie rozmawiało z deweloperami, żeby takie rozwiązania mogły być przewidziane na etapie planowania inwestycji.

-To rozwiązanie przyszłościowe. Wiele miast wprowadza takie rozwiązania i jest to korzystne dla wszystkich stron -podkreśla.

PROBLEM Z SEGREGACJĄ

Jak bumerang powraca temat segregacji śmieci. Mimo wielu akcji informacyjnych, mieszkańcy nadal mają problemy z prawidłową segregacją lub nie przykładają się do sortowania odpadów.

-Kampania informacyjna prowadzona przez miasto przyniosła efekt. Jednak w dalszym ciągu dostajemy sygnały, że mieszkańcy do pojemników na odpady segregowane, wrzucają gabaryty czy elektronikę, które powinny być dostarczane na PSZOK. Dalej zdarzają się zgłoszenia, że mieszkańcy konkretnych bloków czy domów jednorodzinnych nie prowadzą prawidłowej segregacji śmieci. Szczególnie dotyczy to bioodpadów. Do brązowych pojemników „BIO" wrzucane są faktycznie bioodpady, ale najczęściej w foliowych workach, torebkach lub plastikowych pojemnikach. To powoduje, że takie śmieci są kwalifikowane jako odpady zmieszane, gdyż zanieczyszczone plastikiem nie nadają się do kompostowania. Jest to przykład braku prawidłowej segregacji -mówi burmistrz.

-Dlatego ważne jest, aby prowadząc segregację bioodpadów w domu, w momencie wyrzucania ich do pojemnika zbiorczego rozdzielać odpady organiczne od materiałów, w których są zbierane. Foliowe reklamówki, nawet te nazywane biodegradowalnymi czy plastikowe wiaderka powinny trafić do żółtego pojemnika na metale i tworzywa sztuczne. Wyjątkiem są specjalne worki kompostowalne. Są one oznaczane specjalnym symbolem przypominającym roślinę -zaznacza Marzena Świeczak.

Jak w sytuacji nieprawidłowości reaguje miasto? Pierwszym krokiem jest upomnienie, później - postępowanie administracyjne, zakończone nałożeniem wyższej stawki.

-Temat śmieci jest tematem trudnym dla każdego samorządowca, ale i dla każdego mieszkańca. Wzbudza wiele emocji. Warto jednak mieć świadomość, jak działa system odbioru i zagospodarowania odpadów komunalnych. Zgodnie z rządową ustawą każdy z nas ma obowiązek segregacji odpadów a sam system musi się bilansować. Nie powinniśmy do systemu dokładać, ani nie możemy na nim zarabiać. Do tego jako gmina musimy osiągnąć odpowiedni poziom recyklingu, jeżeli nie będzie on spełniony nałożona zostanie na nas kara. Wszystkim nam powinno zależeć na prawidłowej segregacji. Oprócz korzyści dla środowiska, niesie to również korzyści finansowe -podkreśla w rozmowie z nami burmistrz.

JEST DROŻEJ

W tym roku miasto za tonę odpadów zmieszanych musi zapłacić 1300 zł natomiast za tonę segregowanych 1000 zł. Przy dużych ilościach odpadów zbieranych z terenu miasta, jest to bardzo istotna różnica.

-Zapłacić musimy zarówno za śmieci segregowane jak i zmieszane. Statystyczny mieszkaniec Garwolina produkuje prawie kilogram odpadów dziennie. Daje to ok. 6 kg tygodniowo. W strumieniu odpadów największą wagowo pozycję stanowią odpady zmieszane i bioodpady. Dlatego apelujemy o prawidłową segregację. Im więcej będziemy segregować, tym bardziej przełoży się to na koszty funkcjonowania systemu i ostatecznie na stawkę jaką musi zapłacić mieszkaniec -podkreśla burmistrz.

Przypomnijmy, że nowe stawki za odpady komunalne w mieście weszły z początkiem lutego. 31 zł od osoby miesięcznie to opłata w przypadku domów jednorodzinnych, jeśli na posesji nie ma kompostownika, a 29 zł – jeśli kompostownik jest. Dla budynków wielolokalowych stawka wynosi 27 zł. To wzrost o 5 zł i biorąc pod uwagę podwyżki w innych gminach, ta w Garwolinie nie jest aż tak drastyczna. W przypadku migania się od segregacji stawki wynoszą 62 zł (zabudowa jednorodzinna) i 54 zł (osiedla).

Czy stawki, które weszły w życie wystarczająco zabezpieczą gospodarkę komunalną w mieście? Wszystko zależy od mieszkańców.

-Jako miasto płacimy za tony wytworzonych śmieci. Jeśli będziemy produkowali więcej śmieci niż założyliśmy do przetargu, lub nie będzie prowadzonej segregacji to wiadomo, że te stawki nie zabezpieczą nam systemu. Cała gospodarka odpadami musi się bilansować. Miasto do tego nie może dokładać ani zarabiać. Musimy wyjść „na zero" -tłumaczy burmistrz Świeczak.

Miasto przewiduje kontrole. Sprawdzane i weryfikowane będą deklaracje oraz przedsiębiorcy.

-Podobnie jak inne samorządy mamy problem niezłożonych przez mieszkańców deklaracji odpadowych. Część mieszkańców unika odprowadzania opłat za gospodarowanie odpadami lub znacznie je zaniża. Za tych nieuczciwych muszą zapłacić pozostali. Będziemy także kontrolować firmy. W związku z obowiązującymi przepisami właściciele nieruchomości niezamieszkałych lub w części zamieszkałych zobowiązani są do posiadania umowy na świadczenie usług w zakresie odbioru odpadów z prowadzonej działalności gospodarczej i udokumentowania uiszczania opłat za tą usługę. Nie jest dopuszczalne mieszanie odpadów komunalnych z gospodarstwa domowego z odpadami z prowadzonej działalności. Są to obszary, w których zidentyfikowaliśmy problem, będziemy uszczelniać system oraz wprowadzać kontrole -zapowiada burmistrz.

Wioleta Zając

Ćwiczyli na lodzie

OSP Wilga

GM. WILGA Wykorzystując sprzyjające warunki pogodowe, strażacy z OSP doskonalili w niedzielę techniki ratownictwa lodowego. Podczas ćwiczeń na tafli lodu, wykorzystywali różne techniki dotarcia do osoby tonącej. Doskonalili metody podjęcia poszkodowanego z przerębla, ewakuacji na brzeg i udzielenia mu pierwszej pomocy.

opinia.pl 5fe1ae1c94

Projekt wart prawie 120 tys. zł

ZS nr 2 w Garwolinie

Dzięki sprzętowi będzie łatwiej prowadzić zajęcia praktyczne

GARWOLIN Praktyki, szkolenia, kursy, ale także sprzęt. Dzięki unijnemu projektowi Zespół Szkół nr 2 może rozwinąć poziom edukacji w zakresie gastronomii.

Zespół Szkół nr 2 im. Tadeusza Kościuszki w Garwolinie uczestniczy w realizacji projektu pod nazwą „Zintegrowany rozwój szkolnictwa zawodowego". Projekt jest realizowany przez Samorząd Województwa Mazowieckiego ze środków Europejskiego Funduszu Społecznego. Zakłada wsparcie dla szkolnictwa zawodowego na terenie województwa mazowieckiego. Celem projektu jest dostosowanie kształcenia zawodowego do potrzeb i uwarunkowań lokalnej i regionalnej gospodarki. Dzięki projektowi uczniowie wejdą na rynek pracy z praktycznymi umiejętnościami i odpowiednimi kwalifikacjami, tak bardzo oczekiwanymi przez pracodawców. Wszystko dzięki praktykom lub stażom zawodowym, szkoleniom i kursom, doradztwu edukacyjno-zawodowym dla uczniów, wdrażaniu innowacji, a także wsparciu nauczycieli. Ponadto, pracownie zostały wyposażone w nowoczesny sprzęt, podnoszący jakość kształcenia praktycznego. W ramach wyposażenia Branżowej Szkoły I Stopnia w ZS nr 2 jako narzędzia wspierającego proces innowacji szkoła otrzymała m.in. Thermomix (6 szt.), planetarnego robota kuchennego (2 szt.) , blender z akcesoriami (4 szt.), maszynkę do lodów, wyciskarkę wolnoobrotową (3 szt.), mieszadło magnetyczne z funkcją podgrzewania, wagę laboratoryjną (2 szt.) czy temperówkę do czekolady.

Całkowita wartość projektu, w którym bierze udział szkoła, wynosi 119 tys. 999 576 zł. Wartość dofinansowania unijnego wynosi prawie 96 tys. zł.

WZ.

NOWOŚCI SCHODZĄ JAK ŚWIEŻE BUŁECZKI

Z bogatych zbiorów korzystają wszyscy, a najbardziej najmłodsi. Przykładem mogą być Wiktoria i Rozalka, które przychodzą po książki nawet co dwa tygodnie

Wiktoria i Rozalka Klewek już otrzymały dyplomy i korony. Kolejni młodzi czytelnicy mogą także stać się ich posiadaczami. Na zdjęciu dziewczynki są ze swoim tatą, Szymonem. To on je przyprowadził do biblioteki

Między innymi z myślą o tak aktywnych czytelnikach Gminna Biblioteka Publiczna w Trojanowie ruszyła nie tylko z zakupami, ale i nowym projektem. Każdy, kto przyjdzie do książnicy z dzieckiem i zapisze swoją pociechę, otrzyma zeszyt do zbierania znaczków i pierwszą książkę. Właśnie tak działa projekt „Mała księża - Wielki człowiek".

Pierwsze trojanowskie maluchy przekonały się, że przynależność do gminnej książnicy popłaca.

-Już troje dzieci, które uzbierały wymaganą liczbę punktów, otrzymało dyplom i złotą koronę królewską -zaznacza dyrektor GBP w Trojanowie **Elżbieta Szlendak**.

-Co ciekawe, coraz częściej zdarza się, że tymi, którzy po raz pierwszy przyprowadzają do nas dzieci są tatusiowie. To wspaniała postawa -uważa bibliotekarka.

Właśnie w ten sposób opiekuje się swoimi pociechami **Szymon Klewek**. Wiktorię i Rozalkę zapisał do biblioteki jesienią, zaś sam korzysta z zasobów placówki już od trzech lat.

BIBLIOTEKA JEST POTRZEBNA

Pan Szymon nie jest przypadkiem odosobnionym. Na przestrzeni ostatnich miesięcy da się zauważyć wzmożone zainteresowanie placówką ze strony dorosłych.

-Widać, że ludzie potrzebują biblioteki, zwłaszcza w covidowym czasie. Prawdopodobnie czytając chcą oderwać się od smutnej rzeczywistości -przypuszcza dyrektor.

Aby mieli w czym wybierać pracownicy zamówili świeżą dostawę nowych książek. Są poradniki, literatura piękna, fantastyka (zwłaszcza dla panów i młodszych czytelników) oraz kryminały.

-Zauważyliśmy, że w czasie pandemii coraz częściej czytelnicy sięgają po pozycje religijne. Dlatego takie też kupiliśmy. Dla naszych stałych czytelników mamy też nowości z działu historia -zauważa Szlendak.

Nowo zakupione książki na ogół są cały czas dostępne. Problem może tylko pojawić się z literaturą dla dzieci. Ta jest wprost rozchwytywana.

-Książeczki są bardzo ciekawe. Sama je przeczytałam i mogę to potwierdzić, co zresztą widać po wypożyczeniach. Wszystkie są u czytelników -kwituje dyrektor GBP.

Tomasz Kępka

E-legitymacje stają się faktem

PSP nr 2 w Garwolinie

GARWOLIN Pierwsi uczniowie klas I-III oraz nauczyciele i pracownicy szkoły otrzymali technologiczną nowinkę, jaką jest e-legitymacja. Dzięki wbudowanemu chipowi będzie ona pełniła również funkcję karty bibliotecznej, a przede wszystkim będzie częścią systemu kontroli dostępu do szkoły. Zwiększy to bezpieczeństwo uczniów znajdujących się w szkole, a także zapobiegnie sytuacjom niepożądanym.

Lekcja regionalizmu

Ruszyła piąta edycja konkursu dla nauczycieli na najciekawsze scenariusze lekcji o Mazowszu. Tym razem nauczyciele zmierzą się z hasłem „Mazowsze w Europie"

Zadaniem nauczycieli, wzorem poprzednich edycji, jest opracowanie scenariusza zajęć z zakresu edukacji regionalnej. Tematem przewodnim jest „Mazowsze w Europie". Tak sformułowany temat pozwala na różnorodne ujęcia miejsca i roli regionu - w perspektywie geograficznej, historycznej, kulturowej, przyrodniczej, gospodarczej, społecznej czy politycznej.

Jak podkreśla **Elżbieta Lanc**, członek zarządu województwa mazowieckiego, Unia Europejska odgrywa ogromną rolę w rozwoju Mazowsza.

-Unia Europejska uczy nas solidarności, wzajemnego szacunku, otwartości. Daje poczucie wspólnoty i bezpieczeństwa. To dziś wartości niezwykle cenne. Unia Europejska wyciągnęła do nas pomocną dłoń w walce z pandemią, pozwoliła nam doposażyć szpitale czy wesprzeć przedsiębiorców. Korzystamy też ze środków na zrealizowanie wielu inwestycji drogowych, w szkołach czy muzeach -dodaje Elżbieta Lanc.

Scenariusze stanowią inspirację do prowadzenia zajęć z regionalizmu. Najlepsze prace zostaną opublikowane w formie książki, która trafi do wszystkich mazowieckich szkół. Materiał powinien być przygotowany dla wybranej grupy wiekowej: 7-9 lat, 10-14 lat lub 15-18 lat. Dla zwycięzców przewidziano nagrody pieniężne - I miejsce 2,5 tys. zł, II miejsce 1,5 tys. zł, III miejsce 1 tys. zł, a autorzy wyróżnionych scenariuszy otrzymają po 500 zł.

Zgłoszenia można wysyłać do 18 marca. Szczegóły konkursu znajdują się na stronie internetowej samorządu województwa mazowieckiego. Organizatorem przedsięwzięcia jest samorząd Mazowsza we współpracy z Mazowieckim Samorządowym Centrum Doskonalenia Nauczycieli.

WZ

eprasa.pl 5f6d1e879

10 NAJPOPULARNIEJSZYCH STACJI

TELE PANORAMA

Program telewizyjny 26.02. - 4.03.2021

FILM SF SOBOTA POLSAT 20:00

Czarna Pantera

Książę T'Challa (Chadwick Boseman) po śmierci swojego ojca powraca do Wakandy, izolującego się, rozwiniętego technologicznie afrykańskiego państwa, aby objąć tron i przejąć władzę. Szybko okazuje się jednak, że mężczyzna będzie musiał zmierzyć się z dawnym wrogiem. Młody władca - i zarazem Czarna Pantera - zbiera sojuszników. Musi zrobić wszystko, żeby pokonać groźnego przeciwnika, ochronić swój lud i cały świat przed zagładą. Widowiskowe kino akcji pochodzące ze studia Marvela. Obraz Ryana Cooglera („Creed: Narodziny legendy") okazał się być wielkim hitem komercyjnym i wywołał w Ameryce ogromną dyskusję społeczną. Jest to pierwsza w historii wysokobudżetowa produkcja, której głównym bohaterem jest czarnoskóry heros. W jego rolę bezbłędnie wciela się Chadwick Boseman („Kapitan Ameryka: Wojna bohaterów"). W obsadzie znalazły się również takie gwiazdy jak: Michael B. Jordan („Creed: Narodziny legendy"), laureatka Oscara Lupita Nyong'o („Zniewolony. 12 Years a Slave"), Danai Gurira (serial „The Walking Dead") oraz Martin Freeman („Hobbit: Niezwykła podróż"). Film wyróżnia się intrygującą fabułą głęboko osadzoną w afroamerykańskiej kulturze. Uwagę zwracają barwne stroje, nietuzinkowa scenografia oraz hip-hopowe rytmy.

SERIAL PONIEDZIAŁEK TV PULS 19:00

Lombard. Życie pod zastaw 8

W nowych odcinkach w najsłynniejszym polskim lombardzie znów pojawią się klienci - zarówno ci zaprzyjaźnieni jak Filomena (Małgorzata Rożniatowska) czy Zefel (Krzysztof Hanke), jak i zupełnie nowi. Z każdym przyniesionym pod zastaw przedmiotem będzie się wiązała inna, wciągająca historia. Poznamy m.in. tajemnicę zaginionej malarki, której obraz pojawi się w lombardzie, kryminalną historię związaną z księgozbiorem z pewnej biblioteki czy klienta o nazwisku Jeziorak (Jerzy Skoczylas), który zaintryguje pracowników lombardu przedmiotami pod zastaw od wnuczka... Sporo zmian szykuje się w życiu głównych bohaterów: Benia i Beton (Rita Weinar, Dominik Dąbrowski) zostaną rodzicami Róży. Z dużym wyzwaniem zmierzą się Ziutek (Henryk Gołębiewski) i Grażynka (Iwona Domaszewicz). Wszystkich zaskoczy Romuś (Marcin Borchardt), który podejmie niecodzienną decyzję. Andżelika i Mariusz (Dominika Skoczylas, Michał Chorosiński) będą się cieszyć rodzinnym szczęściem, a Andżela znajdzie czas na nowe hobby.

ROZRYWKA PONIEDZIAŁEK TVN 21:30

Równi sobie

Los nie podzielił szczęścia równo pomiędzy wszystkich. Kapryśnie jednym dał więcej, innym mniej. Na szczęście są tacy, którzy, chcąc podziękować za jego szczodrość, potrafią wyciągnąć pomocną dłoń do tych, z którymi los nie obszedł się tak łaskawie. Bohaterowie nowego reality show TVN nie posiadają nadprzyrodzonych mocy, a mimo to są superbohaterami, którzy zmieniają życie innych na lepsze. Co tydzień widzowie będą świadkami spotkania dwóch rodzin pochodzących z diametralnie różnych światów. Członkowie tych lepiej sytuowanych podzielą się swoim doświadczeniem i wiedzą, a także pomogą stanąć na nogi i uwierzyć w siebie tym w gorszej sytuacji życiowej. Podczas wspólnej drogi między bohaterami odcinka powstanie szczególna więź - która w normalnych warunkach nie miałaby okazji powstać - a w życiu potrzebujących pojawi się światełko nadziei. Widzowie zobaczą, jak dobro zmienia rzeczywistość i przekonają się, że pomagając innym, pomagamy również sobie!

TELENOWELA PON.-PT. TV 4 13:55

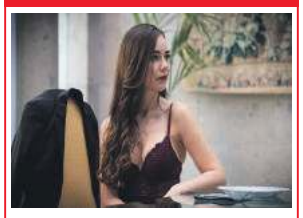

Rubi

Najnowsza wersja światowego hitu, w Polsce znanego pod tytułem „Cena marzeń". W roli tytułowej występuje Camila Sodi, a partneruje jej m.in. niezwykle popularny amant latynoamerykański - Jose Ron. To historia pięknej uwodzicielki, która w pogoni za bogactwem i sławą zniszczyła życie wielu ludzi i szansę na własne szczęście.

SERIAL FAB.-DOK. PON.-CZW. TV 4 18:00

Kochane pieniądze

Tytuł serialu żartobliwie nawiązuje do motywu łączącego odcinki, którym są stosunek bohaterów do pieniędzy. Poznamy m.in. perypetie kobiety szantażowanej z powodu błędu z przeszłości, odnoszącego sukcesy piłkarza, nastolatki, której miliony wygrane na loterii przyniosą rozczarowania czy potrzebującego pieniędzy na operację dziecka zawodnika MMA.

PIĄTEK 26 Lutego

TVP 1

DVB T

7.00 Transmisja mszy świętej **7.30** Agape **8.00** Wiadomości **8.10** Pogoda poranna **8.15** Kwadrans polityczny **8.35** Ranczo (56) **9.35** Komisarz Alex (98) **10.35** Ojciec Mateusz (264) **11.25** Kasta **12.00** Wiadomości **12.10** Agrobiznes **12.30** Agropogoda **12.35** Magazyn rolniczy **12.55** Cudowny świat przyrody **14.00** Elif (925) – serial obyczajowy

15.00 Wiadomości
15.15 Alarm! – magazyn
15.35 Gra słów. Krzyżówka
16.05 Przysięga (359)
Emir przypomina sobie chwilę, gdy dowiedział się, że zostanie ojcem. Uświadamia sobie, że jego reakcja może mieć wpływ na Reyhan.
17.00 Teleexpress
17.15 Jaka to melodia?
17.55 Klan (3761)
18.20 Kasta
18.55 Jeden z dziesięciu
19.30 Wiadomości
20.10 Alarm! – magazyn
20.30 Leśniczówka (346) – serial obyczajowy Polska
21.05 Ojciec Mateusz (303)
Morus informuje Możejkę, że policjanci z Sandomierza muszą wziąć udział w Konkursie Piosenki Policyjnej...
21.55 Blondynka (107)
22.40 Blondynka. Kulisy serialu
22.55 Nie lubię poniedziałku
♦♦♦♦ – komedia Polska 1971
Reż. Tadeusz Chmielewski, wyk. Jerzy Turek, Kazimierz Witkiewicz, Andrzej Herder
0.50 Drive Hard – ostra jazda
♦♦ – film Kanada 2014

TVP 2

DVB T

7.20 Familiada **7.55** Pytanie na śniadanie **10.40** Panorama **10.45** Pytanie na śniadanie **11.10** Policzmy się dla Polski **11.20** Zacznij od nowa **11.50** Barwy szczęścia (2394) **12.25** Koło fortuny – program rozrywkowy **13.15** Kozacka miłość (59) – serial obyczajowy Rosja/Ukraina **14.05** Va banque – teleturniej **14.35** Na sygnale (237) – serial obyczajowy Polska

15.10 Górscy ratownicy (13)
16.00 Koło fortuny
16.35 Familiada – teleturniej
17.15 Więzień miłości (500)
Kylycz grozi Azize. Oguz zauważa, że Yildiz dręczy Alego. Zrywa zaręczyny. Tarik przekonuje wściekłego Sameta, że między nim a Zeliha do niczego nie doszło.
18.00 Panorama
18.20 Va banque – teleturniej
18.45 Kozacka miłość (60) – serial Rosja/Ukraina
19.35 Barwy szczęścia (2394, 2395) – serial Polska
20.40 Przepis dnia – magazyn
20.55 Postaw na milion
21.50 Anything goes. Ale jazda! – program rozrywkowy
22.45 Muzyka, taniec, zabawa – program muzyczny
23.50 Oddział Delta
♦♦ – film akcji USA/Izrael 1986
Reż. Menahem Golan, wyk. Chuck Norris, Lee Marvin, Martin Balsam, Joey Bishop
2.05 Wypisz, wymaluj... miłość
♦♦♦ – komedia romantyczna USA/Kanada/Australia 2013
4.05 Więzy krwi – thriller
♦♦♦ Austria 2016

Polsat

DVB T

6.00 Nowy dzień z Polsat News **8.40** Malanowski i Partnerzy **9.40** Sekrety rodziny **10.40** Dlaczego ja? **11.40** Gliniarze – serial fabularno-dokumentalny **12.50** Wydarzenia **13.25** Interwencja – magazyn reporterów **13.40** Trudne sprawy (956) – serial fabularno-dokumentalny Polska **14.40** Dlaczego ja? (962) – serial fabularno-dokumentalny Polska

15.50 Wydarzenia
16.10 Pogoda
16.15 Interwencja – magazyn
16.30 Na ratunek 112 (424)
17.00 Gliniarze (475)
Dochodzi do napaści i gwałtu na Ewie, która pracuje jako niania. W trakcie śledztwa detektywi odkrywają szokujące informacje na temat poszkodowanej i rodziny, u której pracuje.
18.00 Pierwsza miłość (3181) – serial Polska
18.50 Wydarzenia
19.25 Gość „Wydarzeń"
20.00 Kraina lodu II – film animowany USA 2019
22.15 Deadpool
♦♦♦♦ – film sensacyjny USA 2016
Reż. Tim Miller, wyk. Ryan Reynolds, Karan Soni, Ed Skrein, Śmiertelnie chory były żołnierz służb specjalnych zgadza się na nielegalny eksperyment, który daje mu moc samouzdrawiania, ale nieodwracalnie niszczy jego życie.
0.45 Ciężkie czasy
♦♦♦♦ – thriller USA 2005
3.20 Tajemnice losu

TVN

DVB T

5.45 Uwaga! **6.00** Ukryta prawda **7.00** Kuchenne rewolucje: Restauracja „Penelopa", Inowrocław **8.00** Dzień Dobry TVN **11.35** Doradca smaku – magazyn kulinarny **11.45** Ukryta prawda – serial fabularno-dokumentalny **12.50** Szpital (665) – serial fabularno-dokumentalny **13.50** LAB (9) – serial kryminalny Polska **14.55** Szpital (666) – serial fabularno-dokumentalny

15.55 Kuchenne rewolucje: Restauracja „Namaste India", Zielona Góra – reality show
17.00 LAB (10) – serial krym.
18.00 Ukryta prawda (1218)
Na uczelni, na której studiuje Agata, wykłada dobry kolega jej ojca – Marek. Podczas domowej imprezy Agata podrywa wykładowcę. Mężczyzna ją zbywa, ale Agata ponawia swoje próby na uczelni.
19.00 Fakty
19.25 Uwaga! Koronawirus
19.55 Uwaga! – magazyn
20.05 King Kong
♦♦♦♦ – film przygodowy Nowa Zelandia/USA/Niemcy 2005
Reż. Peter Jackson, wyk. Naomi Watts, Jack Black, Adrien Brody
Lata 30. XX wieku. Bankrutujący reżyser i głodująca aktorka wyruszają na tajemniczą Wyspę Czaszki, by nagrać film swojego życia. Trzy Oscary.
0.05 Prawdziwa zbrodnia
♦♦♦ – film krym. USA 1999
Reż. Clint Eastwood
2.40 Kuba Wojewódzki – talk show

TVN 7

DVB T

8.10 Ukryta prawda **11.10** Ten moment **11.40** Szpital **12.40** Szkoła **13.40** Sąd rodzinny **14.40** Sędzia Anna Maria Wesołowska **15.40** Ukryta prawda **16.45** Brzydula (92) **17.20** Rozwód. Walka o wszystko **18.25** Ten moment **19.00** Ukryta prawda **20.00** Brzydula (93) – serial obyczajowy Polska **20.30** Ślub od pierwszego wejrzenia **21.30** ♦♦♦♦ Pamiętnik – melodramat USA 2004, reż. Nick Cassavetes, wyk. Rachel McAdams **0.05** ♦♦♦ Starcie tytanów – film fantasy W. Bryt./Australia/USA 2010, reż. Louis Leterrier, wyk. Sam Worthington

TVP Kultura

DVB T

8.10 Powidoki **8.30** Katarzyna Przezwańska – portret **8.55** Którędy po sztukę **9.05** ♦♦♦ Panna Nikt – dr. Polska 1996 **11.00** Blisko, coraz bliżej (13) **12.30** Na kredyt **13.15** Sami Yaffa na tropie dźwięków **15.15** ♦♦♦♦ Pinokio – film dla dzieci 1972 **17.35** Mała Moskwa (4) **18.30** Informacje kulturalne **18.55** Co dalej? **19.15** Którędy po sztukę **19.25** Antyfonie **20.00** ♦♦♦♦ Dobry, zły i brzydki – western Hiszp./Niem./Wł. 1966, reż. Sergio Leone, wyk. Clint Eastwood, Eli Wallach **23.05** Tego się nie wytnie

TVP Sport

DVB T

12.30 Zawody siłaczy – Arnold Amateur World Championships: Eliminacje w Białymstoku **13.30** (L) MMA – ONE Championship: Fists of Fury w Singapurze **16.10** Niezwykłe historie Biało-Czerwonych **16.35** Gala boksu zawodowego – walka: Anthony Joshua – Aleksander Powietkin **17.40** (L) Piłka ręczna: KPR Gminy Kobierzyce – MKS Perła Lublin **20.25** (L) Piłka nożna – PKO BP Ekstraklasa: Warta Poznań – Lech Poznań **21.30** (L) Piłka nożna – PKO BP Ekstraklasa: Warta Poznań – Lech Poznań **23.00** Sportowy wieczór

TV 4

DVB T

8.00 Nasz nowy dom **9.00** Sędzia Judy **10.25** Nowe sekrety sąsiadów (38, 39) **11.25** Pamiętniki z wakacji **12.25** Wspaniali ludzie **12.55** Wzór (6) **13.55** Kobra – oddział specjalny **15.00** STOP Drogówka **16.00** Z miłości do dziecka (20) **17.00** Nowe sekrety sąsiadów (39, 40) – serial obyczajowy **18.00** Policjantki i policjanci (719, 720) – serial obyczajowy **20.00** Święty (71, 72) **21.00** Gwiazdy kabaretu **22.00** Sprawiedliwi – wydział kryminalny (438, 439) **0.05** ♦♦ Koszmar z ulicy Wiązów – horror USA 2010

TV Trwam

DVB T

12.55 Jerash...**13.10** Aktywna zima **13.30** Msza Święta **14.30** Zrozumieć antycywilizacje **15.00** Modlitwa w Godzinie Miłosierdzia **15.20** Mocni w wierze **15.50** Ma się rozumieć **16.10** Siódmy sakrament **17.00** Droga Krzyżowa Ojca Św. Jana Pawła II **17.30** Antykultura **18.15** Westerplatte młodych **19.00** Warto zauważyć... **19.30** Opowieści Theo **20.00** Informacje **20.20** Różaniec **21.00** Apel Jasnogórski **21.40** Polski punkt widzenia **22.00** Ziemia obiecana (126) **22.45** ♦♦ Jezus od wieków upragniony – film USA 2014

TV Puls

DVB T

7.00 Nash Bridges (92, 93) **9.00** Lombard. Życie pod zastaw (99, 357) **11.00** Zbuntowany anioł (19) **12.00** Zaklinaczka duchów (88, 89) **14.00** Lombard. Życie pod zastaw (100, 101) – serial obyczajowy **16.00** Rodzinny interes (129, 130) **18.00** Lombard. Życie pod zastaw (358-360) **21.00** ♦♦♦ W potrzasku – film sensacyjny USA 2020, reż. Isaac Florentine, wyk. Scott Adkins, Mario Van Peebles **22.30** ♦♦ Po prostu walcz 3 – film akcji USA 2016 **0.45** ♦♦♦♦ Ip Man 3 – film Chiny/Hongkong 2015

♦♦♦♦♦ koniecznie ♦♦♦♦ zdecydowanie tak ♦♦♦ możesz ♦♦ nie musisz ♦ zdecydowanie nie ● dla dorosłych (L) na żywo

DVB T stacje dostępne w naziemnej telewizji cyfrowej

eprasa.pl 5f617e879b

SOBOTA 27 Lutego

TVP 1

7.00 Transmisja mszy św. **7.35** Rok w ogrodzie **8.15** Wojsko-polskie.pl **8.40** Pełnosprawni **9.10** Prywatne życie zwierząt: Być piękną – serial dok. Polska 2018 **9.35** Klasztory Europy... **10.40** Blondynka (107) **11.40** ♦♦♦ Geronimo, amerykańska legenda – western USA 1993 **13.45** Okrasa łamie przepisy **14.15** Z pamięci **14.25** Przyrodnik na tropie

15.05 Osiecka (1) – serial biograficzny Polska 2020
16.05 Studio Mistrzostw Świata
16.25 (L) Skoki narciarskie – MŚ: Konkurs indywidualny mężczyzn na skoczni HS 106 w Oberstdorfie
17.30 Teleexpress
17.40 (L) Skoki narciarskie – MŚ: Konkurs indywidualny mężczyzn na skoczni HS 106 w Oberstdorfie
18.30 Sanatorium miłości
19.30 Wiadomości
20.10 Alarm! – magazyn
20.35 Komisarz Alex (184) W przychodni weterynaryjnej umiera Anna, 60-letnia nauczycielka. Ktoś napisał na jej samochodzie „Jesteś trupem". Okazuje się, że autorem gróźb jest 17-letni uczeń.
21.30 Creed: Narodziny legendy ♦♦♦♦ – dramat USA 2015 Reż. Ryan Coogler, wyk. Michael B. Jordan, Sylvester Stallone, Tessa Thompson
23.55 Nie lubię poniedziałku ♦♦♦♦ – komedia Polska 1971 Reż. Tadeusz Chmielewski
1.45 Drive Hard – ostra jazda ♦♦ – film sensac. Kanada 2014

TVP 2

5.50 Barwy szczęścia (2391, 2392) **6.55** M jak miłość (1568) **7.45** Przepis dnia **7.55** Pytanie na śniadanie **10.55** Policzmy się dla Polski – magazyn **11.05** Rodzinny ekspres **11.35** Alternatywy 4 (9) – serial komediowy **13.00** Anything goes. Ale jazda! – program rozrywkowy **14.00** Familiada – teleturniej **14.35** Koło fortuny – program rozrywkowy

15.15 Szansa na sukces. Opole 2020 – show
16.20 Na dobre i na złe (799) – serial obyczajowy Polska
17.20 Na sygnale (291) – serial obyczajowy Polska
17.50 Słowo na niedzielę
18.00 Panorama
18.30 Postaw na milion – teleturniej
19.25 Rodzinka.pl (155) – serial komediowy Polska
20.00 The Voice Kids: Przesłuchania w ciemno
22.15 Kabaret. Super Show Dwójki
23.10 Oświadczyny po irlandzku ♦♦♦ – komedia romantyczna USA/Irlandia 2010 Reż. Anand Tucker, wyk. Amy Adams, Matthew Goode, Adam Scott Amerykanka wyrusza do Irlandii, gdzie przebywa jej chłopak, aby wykorzystując tamtejszą tradycję, 29 lutego oświadczyć się swojemu wybrankowi. Nie wszystko pójdzie tak, jak zaplanowała.
0.55 Tylko dla odważnych ♦♦♦♦ – film sensac. USA 2017
3.10 Tylko dla twoich oczu ♦♦♦ – film W. Bryt. 1981

Polsat

5.25 Telezakupy TV Okazje **6.00** Nowy dzień z Polsat News **7.25** ♦♦♦ Spider-Man 3 – film akcji USA 2007, reż. Sam Raimi **10.10** Ewa gotuje – magazyn kulinarny **10.40** Nasz nowy dom – reality show Polska 2019 **11.40** Bogaty dom – biedny dom **12.40** Rolnicy. Podlasie **13.45** Rolnicy – tak się żyje u nas na wsi **14.45** Nie mów do mnie śmieciarzu!

15.45 Więzienie – serial dokumentalny Polska 2020
17.45 Chłopaki do wzięcia Na dyskotece Jaruś zostaje królem parkietu. Rodzina Kamila zastanawia się, czy chłopak zdecyduje się na badanie ojcostwa. Dom rodzinny Zbyszka „Snajpera" zostaje wyburzony, a on trafia na ulicę.
18.50 Wydarzenia
19.25 Gość „Wydarzeń"
20.00 Czarna Pantera ♦♦♦♦ – film sf USA 2018 Reż. Ryan Coogler, wyk. Chadwick Boseman, Michael B. Jordan, Lupita Nyong'o
22.55 Punisher – film sensacyjny ♦♦♦ USA/Niemcy 2004 Reż. Jonathan Hensleigh, wyk. Thomas Jane, Will Patton, John Travolta W zemście za wymordowanie rodziny policjant zabija wielu gangsterów; jego nielegalne akcje powodują, że staje się celem polowania prowadzonego zarówno przez wymiar sprawiedliwości, jak i przez mafię.
1.45 Wykiwać klawisza ♦♦♦ – komedia USA 2005
4.20 Kabarety

TVN

5.10 Uwaga! **5.25** Ukryta prawda – serial fabularno-dokumentalny **6.25** Kuchenne rewolucje: Restauracja „Galeria Smaku", Kozienice – reality show **7.25** Kobieta na krańcu świata – cykl reportaży **8.00** Dzień Dobry TVN – magazyn **11.30** Brzydula (89-91) – serial obyczajowy Polska **13.10** Na Wspólnej (3175-3178) – serial obyczajowy Polska 2021

15.00 Wyjątkowe domy – serial dokumentalny Polska 2020
15.35 Appaloosa ♦♦♦♦ – western USA 2008 Reż. Ed Harris, wyk. Viggo Mortensen, Ed Harris, Renée Zellweger, Jeremy Irons
18.00 Kuchenne rewolucje: „Gargoły", Łódź
19.00 Fakty
19.45 Uwaga! – magazyn
20.00 Czego pragną dziewczyny ♦♦♦ – komedia USA/W. Bryt. 2003 Reż. Dennie Gordon, wyk. Amanda Bynes, Colin Firth, Kelly Preston Daphne, przebojowa 17-latka z Nowego Jorku, chce poznać ojca, brytyjskiego arystokratę, który porzucił jej matkę, kiedy ta była w ciąży. Udaje się do Londynu i wkracza w nieznany sobie świat.
22.10 Sekrety i grzeszki ♦♦♦ – komediodramat USA 2011 Reż. Ron Howard, wyk. Vince Vaughn, Kevin James, Jennifer Connelly
0.40 W sieci zła ♦♦♦♦ – horror USA 1998 Reż. Gregory Hoblit
3.15 Uwaga!

TVN 7

7.10 Ukryta prawda **10.10** Ten moment **10.40** Andrzej Bargiel – Śnieżna Pantera **11.40** Hotel Paradise **13.40** ♦♦♦ Wiedźmy – film przyg. W. Bryt./USA 1990 **15.35** ♦♦ Nasze wielkie rodzinne wesele – komedia romant. USA 2010 **17.45** ♦♦♦ Starcie tytanów – film fantasy W. Bryt./Australia/USA 2010, reż. Louis Leterrier, wyk. Sam Worthington **20.00** ♦♦♦ Dziedzictwo Bourne'a – film sensac. USA/Jap. 2012, reż. Tony Gilroy, wyk. Jeremy Renner **22.50** ♦♦♦♦ Ronin – thriller W. Bryt./Fr./USA 1998, reż. John Frankenheimer, wyk. Robert De Niro

TVP Kultura

9.25 Awantura o Basię **10.35** Kariera Nikodema Dyzmy (4) **11.40** Wydarzenie aktualne **12.10** Kobra: Szal (3) – spektakl Polska 1970 **13.25** ♦♦♦ Gdziekolwiek jesteś panie prezydencie... – film wojenny Polska 1978 **15.05** Tego się nie wytnie **16.35** ♦♦♦♦ Człowiek w połowie drogi – dramat krym. W. Bryt. 1953 **18.20** Tamte lata, tamte dni **18.55** Scena muzyczna **20.00** ♦♦♦♦ Lady M. – melodr. W. Bryt. 2016, reż. William Oldroyd **21.35** Jane's Addiction: Ritual De lo Habitual **23.15** ♦♦♦♦ Sid i Nancy – dr. W. Bryt. 1986

TVP Sport

11.35 (L) Skoki narciarskie – MŚ: Zawody w Oberstdorfie – bieg łączony kobiet na 15 km **12.55 (L)** Piłka ręczna – PGNiG Superliga: Górnik Zabrze – Orlen Wisła Płock **15.00** Studio MŚ **16.20 (L)** Skoki narciarskie – MŚ: Konkurs indywidualny mężczyzn w Oberstdorfie **17.25** Studio MŚ **17.40 (L)** Skoki narciarskie – MŚ: Konkurs indywidualny mężczyzn w Oberstdorfie **18.25** Studio MŚ **19.15 (L)** Gala boksu olimpijskiego: Suzuki Boxing Night 5 w Lublinie **22.15** Studio gali boksu olimpijskiego **22.30** Sportowy wieczór

TV 4

6.00 Szczenięce lata Toma i Jerry'ego **6.30** Dzielna Mysz **6.50** Żona dla milionera **8.50** Galileo **10.50** ♦♦ Dziewczyny z drużyny: Walcz do końca – komedia USA 2009 **13.00** STOP Drogówka **14.00** Policjantki i policjanci (716-720) – serial obyczajowy Polska 2020 **19.00** Galileo – program popularnonaukowy **20.00** Święty (73-76) – serial obyczajowy Polska 2020 **22.00** Sprawiedliwi – wydział kryminalny (440, 441) **0.05** ♦♦♦♦ Oczy szeroko zamknięte – thriller W. Bryt./USA 1999 **3.25** Top 10 lista przebojów

TV Trwam

11.00 Kropelka radości **12.00** Anioł Pański **12.03** Informacje **12.20** Warto zauważyć... **12.50** Aktywna zima **13.30** Msza Święta **14.35** Inna Teresa **15.30** Wierzę w Boga **16.10** Historia generała „Bora" **17.00** Z Parlamentu Europejskiego **17.30** Mocni jego mocą **18.15** Rozmowy niedokończone **19.30** Katecheza ks. bp. A. Długosza **19.45** Modlitwa dzieci **20.00** Informacje **20.20** Różaniec **21.00** Apel Jasnogórski **21.40** Polski punkt widzenia **22.00** Mojżesz – 10 przykazań (45) **23.00** Głos serca (53) **23.45** Młodzi światu

TV Puls

6.00 Łowcy skarbów (10) **7.00** Taki jest świat **8.00** Lombard. Życie pod zastaw (18-19, 97-101, 355-359) – serial obyczajowy Polska 2017 **20.00** ♦♦♦ Fighter – dramat Polska 2019, reż. Konrad Maximilian, wyk. Piotr Stramowski, Mikołaj Roznerski **21.55** ♦♦ Triumf sprawiedliwości – thriller USA 2016, reż. Keoni Waxman, wyk. Steven Seagal **23.45** ♦♦♦♦ Długi pocałunek na dobranoc – thriller USA 1996 **2.05** Castle **3.00** Taki jest świat **3.50** Z archiwum policji

♦♦♦♦♦ koniecznie ♦♦♦♦ zdecydowanie tak ♦♦♦ możesz ♦♦ nie musisz ♦ zdecydowanie nie ● dla dorosłych (L) na żywo

DVB-T stacje dostępne w naziemnej telewizji cyfrowej

NIEDZIELA 28 Lutego

TVP 1

7.00 Msza święta **8.00** Tydzień **8.30** Zakochaj się w Polsce **9.00** Weterynarze z sercem **9.30** Przyrodnik na tropie **10.05** Stulecie Winnych (25) **11.00** Transmisja mszy św. **12.00** Anioł Pański **12.15** Między ziemią a niebem **12.50** Pasterz: Dom rodzinny – Zuzela – serial dok. Polska 2020 **13.15** Błękitna Planeta **14.15** Z pamięci **14.25** Okrasa łamie przepisy

15.00 Komisarz Alex (184)
16.45 Studio Mistrzostw Świata
16.55 Teleexpress
17.00 (L) Skoki narciarskie – MŚ: Konkurs drużyn mieszanych w Oberstdorfie
19.30 Wiadomości
20.15 Sanatorium miłości – reality show
21.10 „Sanatorium miłości" – kulisy programu
21.20 Wyklęty – dramat wojenny ♦♦♦ Polska 2017 Reż. Konrad Łęcki, wyk. Wojciech Niemczyk, Marcin Kwaśny, Robert Wrzosek Polska, druga połowa lat 40. XX wieku. Członkowie zbrojnego podziemia niepodległościowego występują przeciwko władzy ludowej, chcąc odmienić powojenne losy kraju.
23.20 Creed: Narodziny legendy ♦♦♦♦ – dramat USA 2015 Reż. Ryan Coogler, wyk. Michael B. Jordan, Sylvester Stallone, Tessa Thompson
1.40 Życie za życie – dramat ♦♦♦♦ kryminalny USA/Niemcy/W. Bryt./Hiszpania 2003
3.55 Skok – dramat kryminalny ♦♦ Polska 1999

TVP 2

5.25 Barwy szczęścia (2393-2395) **7.00** M jak miłość (1569) – serial obyczajowy **7.55** Pytanie na śniadanie **10.30** Policzmy się dla Polski – magazyn **10.35** Ostoja – magazyn **11.05** Zacznij od nowa **11.40** The Voice Kids: Przesłuchania w ciemno – program rozrywkowy **14.00** Familiada – teleturniej **14.35** Koło fortuny – program rozrywkowy

15.15 Szansa na sukces. Opole 2021: Krzysztof Krawczyk
16.15 Kabaret. Super Show Dwójki
17.15 Na sygnale (292)
17.40 Lajk! – magazyn
18.00 Panorama
18.30 Wojciech Cejrowski – boso przez świat
18.55 Smaki świata po polsku – program rozrywkowy
19.25 Rodzinka.pl (156) – serial komediowy Polska
20.00 Postaw na milion
21.00 Tylko dla odważnych ♦♦♦♦ – film sensac. USA 2017 Reż. Joseph Kosinski, wyk. Josh Brolin, Miles Teller, Jeff Bridges Eric March służy w straży pożarnej od ponad 20 lat. W czerwcu 2013 roku wraz z załogą musi stawić czoła żywiołowi, który trawi lasy Arizony i nieuchronnie zbliża się do miasta.
23.20 Kochankowie z Księżyca ♦♦♦♦ – komedia USA 2012 Reż. Wes Anderson, wyk. Jared Gilman, Kara Hayward, Bruce Willis
1.05 Ptaki śpiewają w Kigali ♦♦♦♦ – dramat Polska 2017

Polsat

5.25 Telezakupy TV Okazje **6.00** Nowy dzień z Polsat News **8.15** Gdzie jest Nemo – film animowany USA/Australia 2003 **10.30** ♦♦♦♦ Jumanji – film fantasy USA 1995 **12.40** Kraina lodu II – film animowany USA 2019 **14.50** ♦♦♦♦ Czarna Pantera – film sf USA 2018, reż. Ryan Coogler, wyk. Chadwick Boseman, Michael B. Jordan

17.40 Nasz nowy dom Ekipa programu stara się wyremontować dom rodzinny Sylwii. Mieszkanie zostało doprowadzone do ruiny przez ojca kobiety, który zmagał się z alkoholizmem. Ekipa programu mierzy się z trudnym zadaniem.
18.50 Wydarzenia
19.30 Państwo w państwie
20.00 Love Island. Wyspa miłości – reality show
22.10 Faceci w czerni 3 – film sf ♦♦♦ USA/Emiraty Arabskie 2012 Reż. Barry Sonnenfeld, wyk. Will Smith, Tommy Lee Jones, Josh Brolin Życie agenta K i los planety są zagrożone. J wyrusza w podróż w czasie, żeby przywrócić sprawom właściwy bieg i pokrzyżować plany kosmity Borisa. Stwierdza, że wszechświat wciąż skrywa wiele tajemnic.
0.35 Transporter – film sensacyjny ♦♦♦ Francja/USA 2002 Reż. Corey Yuen, Louis Leterrier
2.35 Tajemnice losu
4.40 Disco gramy!

TVN

5.10 Uwaga! **5.25** Ukryta prawda **6.25** Kuchenne rewolucje **7.25** Nowa Maja w ogrodzie **7.55** Akademia ogrodnika **8.00** Dzień Dobry TVN **11.30** Brzydula (92, 93) – serial obyczajowy Polska **12.35** Co za tydzień – magazyn **13.10** Tajemnica zawodowa (2) – serial obyczajowy Polska **14.10** Patent na dom – magazyn poradnikowy

15.10 In vitro – nauka czy cud – film dokumentalny Polska
16.10 Listy do M. 4 – kulisy powstawania filmu
16.45 Bardzo dziki Zachód ♦♦♦ – film sensacyjny USA 1999 Reż. Barry Sonnenfeld, wyk. Will Smith, Kevin Kline, Kenneth Branagh
19.00 Fakty
19.45 Uwaga! – magazyn
20.00 Szybcy i wściekli – film ♦♦♦ sensacyjny USA/Niemcy 2001 Reż. Mel City, Rob Cohen, wyk. Vin Diesel, Beau Holden, Paul Walker, David Douglas Policjant przenika do grupy organizującej nielegalne wyścigi samochodowe. Sytuacja komplikuje się, gdy poznaje bliżej siostrę lidera przestępców.
22.15 Godzina zemsty ♦♦♦♦ – film sensacyjny USA 1999 Reż. Brian Helgeland, wyk. Mel Gibson, Gregg Henry, David Paymer
0.25 Klinika bez tajemnic – serial dokumentalny
1.25 Kuchenne rewolucje
2.25 Uwaga!
2.45 Noc magii

TVN 7

7.00 Szkoła **8.05** Ukryta prawda **11.05** Ten moment **11.35** Andrzej Bargiel – Śnieżna Pantera **12.40** Hotel Paradise **14.40** Ślub od pierwszego wejrzenia **15.45** ♦♦ Przybysz z daleka – western USA 1996 **17.50** ♦♦♦ Jestem na tak – komedia romantyczna USA/W. Bryt. 2008, reż. Peyton Reed, wyk. Jim Carrey **20.00** ♦♦♦ Gniew tytanów – film przygodowy Hiszpania/USA 2012, reż. Jonathan Liebesman, wyk. Sam Worthington **22.10** ♦♦♦ Chłopaki nie płaczą – komedia kryminalna Polska 2000, reż. Olaf Lubaszenko, wyk. Maciej Stuhr

TVP Kultura

10.35 Arsene Lupin (9) **11.40** Trzeci punkt widzenia **12.15** ♦♦♦♦ Przekładaniec – kom. Polska 1968 **13.05** ♦♦♦♦ Powrót do Howards End – dr. W. Bryt./USA 1992 **15.35** Przed Wielkim Konkursem: Seong – Jin Cho **17.15** Studio Kultura – niedziela z... Janem Ptaszynem-Wróblewskim **18.05** Jan Ptaszyn Wróblewski i przyjaciele **19.40** Miniatury muzyczne **20.00** ♦♦♦♦ Love Story – melodr. USA 1970 **21.45** Trzeci punkt widzenia **22.25** ♦♦♦♦ Birdman, czyli (Nieoczekiwane pożytki z niewiedzy) – komediodr. USA 2014

TVP Sport

8.20 Suzuki Boxing Night 5 w Lublinie **11.05** Skoki narciarskie – MŚ: Konkurs indywidualny mężczyzn w Oberstdorfie **12.55 (L)** Biegi narciarskie – MŚ: Zawody w Oberstdorfie – sprint drużynowy kobiet i mężczyzn stylem dowolnym **14.05 (L)** Piłka ręczna – PGNiG Superliga: MMTS Kwidzyn – Azoty-Puławy **16.00** Studio MŚ **16.55 (L)** Skoki narciarskie – MŚ: Konkurs drużyn mieszanych w Oberstdorfie **19.55 (L)** Piłka nożna – 2. Liga: Górnik Polkowice – Chojniczanka Chojnice **22.00** Sportowy wieczór

TV 4

8.00 Żona dla milionera **9.00** ♦♦ Dziewczyny z drużyny: Walcz do końca – komedia USA 2009 **11.10** Galileo **13.20** STOP Drogówka **14.20** Gwiazdy kabaretu **15.30** ♦♦ Wierna jak pies. Policjantki i policjanci – film obyczajowy Polska 2015 **17.00** ♦♦♦ Quest – film sensacyjny USA/Kanada 1996 **19.00** Galileo **20.05** ♦ Straszny film V – komedia USA 2013, reż. Malcolm D. Lee, David Zucker, wyk. Simon Rex, Ashley Tisdale **21.55** ♦ Najemnik – film sensacyjny USA/Aruba/RPA 2006 **23.55** Śmierć na 1000 sposobów

TV Trwam

11.25 Juan Diego – posłaniec z Gwadelupy – anim. **12.00** Anioł Pański z Ojcem Świętym **12.20** Wieś – to też Polska **13.30** Papież Polak do rodaków **14.15** ♦♦♦ Charlie – historia zabawki – film USA 2013 **16.10** Koncert życzeń **17.00** Gorzkie żale **17.30** Nowa ewangelizacja **18.15** Rozmowy niedokończone **19.30** Opowieści biblijne z Nowego Testamentu **20.00** Informacje **20.20** Różaniec **21.00** Apel Jasnogórski **21.45** Cuda Jezusa **22.30** Świętość w codzienności – św. Joanna Beretta Molla **23.00** Jak my to widzimy...

TV Puls

5.35 Rodzinny interes (125-128) **9.15** ♦♦ Zabójcza – film USA 2015 **11.20** ♦♦♦ Kariera frajera – komedia USA 1998 **13.05** ♦♦♦ Złodziej nad złodziejami – film dla dzieci Niemcy 2010 **14.25** ♦♦♦ Kalosze szczęścia – film fantasy Niemcy 2018 **15.40** ♦♦♦ Piękna i bestia – film fantasy Fr. 2014 **17.50** ♦♦♦♦ Kopciuszek – film familijny USA/W. Bryt. 2015 **20.00** ♦♦♦ Focus – komedia Argentyna/USA 2015 **22.05** ♦♦♦ Pozdrowienia z Paryża – film sensacyjny Fr. 2010 **0.00** ♦♦♦ Zmowa – dramat USA 2015

♦♦♦♦♦ koniecznie ♦♦♦♦ zdecydowanie tak ♦♦♦ możesz ♦♦ nie musisz ♦ zdecydowanie nie ● dla dorosłych (L) na żywo

DVB-T stacje dostępne w naziemnej telewizji cyfrowej

eprasa.pl 5f617e879b

PONIEDZIAŁEK 1 Marca

TVP 1

7.00 Transmisja mszy św. **7.30** Okiem wiary **8.00** Wiadomości **8.30** Policzmy się dla Polski **8.35** Ranczo (57) **9.35** Komisarz Alex (165) **10.35** Ojciec Mateusz (265) **11.25** Kasta **12.00** Wiadomości **12.10** Agrobiznes **12.30** Agropogoda **12.35** Rok w ogrodzie extra **12.50** Błękitna Planeta: powrót: Opowieść o rekinach – serial dokumentalny W. Bryt. 2019 **14.00** Elif (926)

15.00 Wiadomości
15.15 Alarm! – magazyn
15.35 Gra słów. Krzyżówka
16.00 Policzmy się dla Polski
16.05 Przysięga (360)
Reyhan zwierza się wujowi ze swoich decyzji. Przeziębiony Kemal nie chce przyjąć pomocy Narin. Niania zaprasza Emira i Reyhan na obiad. Namawia małżonków, by ze sobą porozmawiali.
17.00 Teleexpress
17.15 Jaka to melodia?
17.55 Klan (3762)
18.20 Kasta (81)
18.55 Jeden z dziesięciu
19.30 Wiadomości
20.10 Alarm! – magazyn
20.30 Leśniczówka (347)
21.00 Teatr TV: Melduję Tobie, Polsko. Rotmistrz Pilecki – spektakl Polska 2020
21.55 Gala Festiwalu Kultury Narodowej „Pamięć i Tożsamość” – relacja
23.15 Mój Tata – film dokumentalny Polska 2019
23.25 Warto rozmawiać – program publicystyczny
1.20 Wyklęty – dramat wojenny Polska 2017 ♦♦♦

TVP 2

6.25 Coś dla Ciebie **6.50** Familiada **7.20** Policzmy się dla Polski **7.30** Pytanie na śniadanie **10.40** Panorama **10.50** Pytanie na śniadanie **11.15** Policzmy się dla Polski **11.25** Rodzinka.pl (109) **11.50** Barwy szczęścia (2395) **12.30** Koło fortuny **13.15** Kozacka miłość (60) **14.05** Va banque – teleturniej **14.35** Na sygnale (238) – serial obyczajowy Polska

15.05 Górscy ratownicy (14) – serial akcji Niemcy
15.50 Zainwestuj w marzenia
16.00 Koło fortuny
16.35 Familiada – teleturniej
17.15 Więzień miłości (501)
Przyjaciel Koraya ma zająć się poprowadzeniem sprawy rozwodowej Selin. Kylycz sądzi, że Azize z nim wyjedzie. Policja informuje Tarika, że Zeliha złożyła na niego skargę. Ali zostaje porwany.
18.00 Panorama
18.20 Va banque – teleturniej
18.45 Kozacka miłość (61)
19.35 Barwy szczęścia (2395, 2396) – serial Polska
20.40 Kulisy „M jak miłość”
20.55 M jak miłość (1570)
21.50 Stulecie Winnych – serial obyczajowy Polska
23.40 Van Gogh. U bram wieczności – film biograficzny Francja/W. Bryt./USA/Irlandia/Szwajcaria 2018 ♦♦♦♦
Reż. Julian Schnabel, wyk. Willem Dafoe, Rupert Friend, Oscar Isaac
1.35 Warto kochać (48)
2.30 Kochankowie z Księżyca – komedia USA 2012 ♦♦♦♦

Polsat

6.00 Nowy dzień z Polsat News **8.40** Malanowski i Partnerzy **9.40** Sekrety rodziny **10.40** Dlaczego ja? **11.40** Gliniarze – serial fabularno-dokumentalny **12.50** Wydarzenia **13.25** Interwencja – magazyn reporterów **13.40** Trudne sprawy (992) – serial fabularno-dokumentalny Polska **14.40** Dlaczego ja? (1038) – serial fabularno-dokumentalny Polska

15.50 Wydarzenia
16.15 Interwencja
16.30 Na ratunek 112 (514)
17.00 Gliniarze (523)
Kierowca busa dowożącego dzieci do szkoły uprowadza wiezioną przez siebie grupę uczniów. Mężczyzna żąda okupu.
18.00 Pierwsza miłość (3182)
18.50 Wydarzenia
19.25 Gość „Wydarzeń”
20.05 Transporter – film sensacyjny Francja/USA 2002 ♦♦♦
Reż. Corey Yuen, Louis Leterrier, wyk. Jason Statham, Qi Shu, Matt Schulze
Były pracownik brytyjskich oddziałów specjalnych, wykorzystuje umiejętności zdobyte na poprzednim stanowisku, zajmując się dostawą nielegalnych przesyłek.
22.05 Love Island. Wyspa miłości – reality show
23.10 Zakładnik z Wall Street – thriller USA 2016 ♦♦♦
Reż. Jodie Foster, wyk. George Clooney, Julia Roberts, Jack O'Connell
1.20 W imię zasad – film sensacyjny USA 2014 ♦♦

TVN

5.10 Uwaga! **5.20** Nowa Maja w ogrodzie **5.50** Akademia ogrodnika **6.00** Ukryta prawda **7.00** Kuchenne rewolucje **8.00** Dzień Dobry TVN **11.35** Jesteśmy w domu! – program rozrywkowy Polska **11.45** Ukryta prawda – serial fabularno-dokumentalny **13.50** LAB (10) – serial kryminalny Polska **14.55** Szpital (355) – serial fabularno-dokumentalny

15.55 Kuchenne rewolucje
17.00 LAB (11) – serial Polska
18.00 Ukryta prawda (1219)
Mateusz, nowy trener drużyny drużyny koszykarskiej, szybko orientuje się, że jego najlepszy zawodnik wpadł w złe towarzystwo i sięga po narkotyki. Trener próbuje przemówić nastolatkowi do rozsądku.
19.00 Fakty
19.25 Uwaga! Koronawirus
19.55 Uwaga! – magazyn
20.10 Doradca smaku
20.15 Na Wspólnej (3179) – serial Polska
20.55 Milionerzy – teleturniej
21.30 Równi sobie – program rozrywkowy
22.30 American Pie II – komedia USA 2001 ♦♦♦
Reż. James B. Rogers, wyk. Jason Biggs, Shannon Elizabeth, Alyson Hannigan
Po pierwszym roku studiów licealni przyjaciele wynajmują dom nad jeziorem Michigan, by wspólnie spędzić wakacje. Liczą na nowe erotyczne podboje i miłosne przygody.
0.45 Co za tydzień
1.20 Strzelec (3)

TVN 7

6.35 Szpital **7.35** Zakochani po uszy (294) **8.10** Ukryta prawda **11.10** Ten moment **11.40** Szpital **12.40** Szkoła **13.40** Sąd rodzinny **14.40** Sędzia Anna Maria Wesołowska **15.40** Ukryta prawda **16.45** Brzydula (93) **17.20** Rozwód. Walka o wszystko **18.25** Ten moment **19.00** 19+ **19.30** Zakochani po uszy (295) **20.00** Brzydula (94) **20.30** Hotel Paradise **21.30** Chłopaki nie płaczą – komedia kryminalna Polska 2000, reż. Olaf Lubaszenko, wyk. Maciej Stuhr **23.40** ♦♦♦ Ostatni dom po lewej – thriller W. Bryt./USA 2009, reż. Dennis Iliadis

TVP Kultura

10.00 Reżyserzy **11.00** Blisko, coraz bliżej (14) **12.20** Opowieści Offenbacha **13.30** Figury niemożliwe i inne historie II **13.45** Lotnisko – film anim. **14.05** Studio Kultura – niedziela z... **14.55** John Ford, człowiek który wymyślił Dziki Zachód **16.05** ♦♦ Latająca maszyna – film fantasy 2011 **17.30** Rok 2020 **17.55** Trzeci punkt widzenia **18.30** Informacje kulturalne **18.55** Wszystko dla pań (1) **20.00** ♦♦♦ Generał Nil – film biograficzny Polska 2009 **22.10** Kronos **22.45** ♦♦♦ Wyklęty – dramat wojenny Polska 2017

TVP Sport

8.20 Lekkoatletyka – World Athletics Indoor Tour: Halowy mityng Gold Hauts-de-France Pas-de-Calais w Liévin **10.30** Skoki narciarskie – MŚ: Zawody w Oberstdorfie – bieg łączony kobiet na 15 km **14.55** Piłka nożna – 2. Liga: Górnik Polkowice – Chojniczanka Chojnice **17.00** 4-4-2 **18.00** Piłka nożna – PKO BP Ekstraklasa: Warta Poznań – Lech Poznań **20.05** Gol **22.00** Sportowy wieczór **22.40** Piłka nożna – Liga Mistrzów UEFA: Skróty meczów 1/8 finału **0.25** Suzuki Boxing Night 5 w Lublinie

TV 4

6.00 Strażnik Teksasu (12, 13) **8.00** Nasz nowy dom **9.00** Sędzia Judy **9.55** Gliniarz i prokurator (1) **10.55** Detektywi w akcji (1) **11.55** Kobra – oddział specjalny **12.55** STOP Drogówka **13.55** Rubi (1) **14.55** Z miłości do dziecka (20) **16.00** Policjantki i policjanci (719, 720) **18.00** Kochane pieniądze **19.00** Policjantki i policjanci (721) **20.00** Święty (77) **20.30** Sprawiedliwi – wydział kryminalny (442) **21.40** ♦♦♦ Hooligans 2 – do ostatniej krwi – dramat kryminalny USA 2009 **23.30** Galileo **1.30** Pękniesz ze śmiechu

TV Trwam

12.20 Sanktuarium Matki Bożej o Złotym Sercu w Beauraing **13.15** Chrystus w Biblii i „Kodzie Leonarda da Vinci” **13.30** Msza Święta **14.30** Droga do wolności Edwarda Taraszkiewicza **16.10** Sanktuaria polskie **16.30** Zew natury **16.55** Świadkowie **17.30** Natura obiektywnie **18.15** Rozmowy niedokończone **19.30** Opowieści Starego Testamentu **20.00** Informacje **20.20** Różaniec **21.00** Apel Jasnogórski **21.40** Polski punkt widzenia **22.10** Dziesięć przykazań (216) **23.00** Danuta Siedzikówna „Inka”

TV Puls

7.00 Nash Bridges (93, 94) **9.00** Lombard. Życie pod zastaw (100, 359) **11.00** Zbuntowany anioł (20) **12.00** Zaklinaczka duchów (89, 90) **14.00** Lombard. Życie pod zastaw (101, 102) **16.00** Rodzinny interes (130, 131) **18.00** Lombard. Życie pod zastaw (359, 360) **20.00** ♦♦♦♦ Kod nieśmiertelności – film sf USA/Kanada/Francja/Niemcy 2011 **21.35** ♦♦♦ Focus – komedia kryminalna Argentyna/USA 2015 **23.55** ♦♦ W klatce – film sensacyjny USA/Kanada 2010 **2.00** Taki jest świat

♦♦♦♦♦ koniecznie ♦♦♦♦ zdecydowanie tak ♦♦♦ możesz ♦♦ nie musisz ♦ zdecydowanie nie ● dla dorosłych (L) na żywo

DVB-T stacje dostępne w naziemnej telewizji cyfrowej

WTOREK 2 Marca

TVP 1

7.00 Transmisja mszy św. **7.30** Kościół z bliska **8.00** Wiadomości **8.10** Pogoda poranna **8.15** Kwadrans polityczny **8.30** Policzmy się dla Polski **8.40** Ranczo (58) **9.40** Komisarz Alex (166) **10.35** Ojciec Mateusz (266) **11.25** Kasta **12.00** Wiadomości **12.10** Agrobiznes **12.30** Agropogoda **12.35** Rok w ogrodzie extra **12.50** Podniebni akrobaci **14.00** Elif (927)

15.00 Wiadomości
15.15 Alarm! – magazyn
15.35 Gra słów. Krzyżówka
16.05 Przysięga (361)
Narin martwi się o zdrowie Kemala. Emir każe Reyhan dokonać wyboru. Dziewczyna jest zrozpaczona, nie rozumie zachowania męża. Gdy Emir odjeżdża, Reyhan traci przytomność.
17.00 Teleexpress
17.15 Jaka to melodia?
17.55 Klan (3763)
18.20 Kasta (78)
18.55 Jeden z dziesięciu – teleturniej
19.30 Wiadomości
20.10 Alarm! – magazyn
20.30 Leśniczówka (348) – serial obyczajowy Polska
21.00 Górski – 100 lat – reportaż
21.40 Magazyn Ekspresu Reporterów
22.45 Ocaleni – talk show
23.50 Magazyn śledczy Anity Gargas
0.25 Białe noce – dramat kryminalny USA 1985 ♦♦♦
Reż. Taylor Hackford
2.50 Mała matura 1947 (1) – serial Polska 2010

TVP 2

7.20 Policzmy się dla Polski **7.30** Pytanie na śniadanie **10.40** Panorama **10.50** Pytanie na śniadanie **11.15** Policzmy się dla Polski **11.25** Rodzinka.pl (110) **11.50** Barwy szczęścia (2396) **12.30** Koło fortuny **13.15** Kozacka miłość (61) – serial obyczajowy Rosja/Ukraina **14.05** Va banque – teleturniej **14.35** Na sygnale (239) – serial obyczajowy Polska

15.10 Górscy ratownicy (15)
16.00 Koło fortuny
16.35 Familiada – teleturniej
17.15 Więzień miłości (502)
Tarik spędza noc w areszcie. Zeliha wycofuje skargę. Podejrzenie o porwanie Alego spada na Kylycza. Yildiz zamierza wysłać Alego do odległego miasta. Selin składa pozew rozwodowy.
18.00 Panorama
18.20 Va banque – teleturniej
18.45 Kozacka miłość (62) – serial Rosja/Ukraina
19.35 Barwy szczęścia (2396, 2397) – serial Polska
20.45 Kulisy „M jak miłość”
20.55 M jak miłość (1571) – serial Polska
21.50 Stulecie Winnych – serial obyczajowy Polska
22.35 Zainwestuj w marzenia **22.45 Stulecie Winnych** – serial obyczajowy Polska
23.35 Historia, której nie pamiętam – film dokumentalny Polska 2019
0.40 Paciorki jednego różańca – film Polska 1980 ♦♦♦♦
2.35 Van Gogh. U bram wieczności – film Fr./W. Bryt./USA/Irl./Szwajcaria 2018 ♦♦♦♦

Polsat

6.00 Nowy dzień z Polsat News **8.40** Malanowski i Partnerzy **9.40** Sekrety rodziny **10.40** Dlaczego ja? **11.40** Gliniarze – serial fabularno-dokumentalny **12.50** Wydarzenia **13.25** Interwencja – magazyn reporterów **13.40** Trudne sprawy (993) – serial fabularno-dokumentalny Polska **14.40** Dlaczego ja? (1039) – serial fabularno-dokumentalny Polska

15.50 Wydarzenia
16.15 Interwencja
16.30 Na ratunek 112 (515)
17.00 Gliniarze (524)
Do domu prokuratura włamuje się notowany przestępca. Prokurator, jak twierdzi w obronie własnej, używa pistoletu i zabija włamywacza.
18.00 Pierwsza miłość (3183) – serial Polska
18.50 Wydarzenia
19.25 Gość „Wydarzeń”
20.05 Ninja Warrior Polska – show Polska 2021
22.10 Love Island. Wyspa miłości – reality show
23.10 Nigdy więcej – thriller USA 2002 ♦♦♦
Reż. Michael Apted, wyk. Jennifer Lopez, Billy Campbell, Tessa Allen
Młoda kelnerka poznaje mężczyznę swych marzeń i wychodzi za niego za mąż. Gdy rodzi im się dziecko, kobieta czuje się najszczęśliwszą na świecie. Sielanka jednak nie trwa długo.
1.50 12 rund 2 – film sensacyjny USA 2013 ♦♦
3.50 Tajemnice losu

TVN

5.45 Uwaga! **6.00** Ukryta prawda **7.00** Kuchenne rewolucje: Restauracja „Karczma Polany”, Kościelisko **8.00** Dzień Dobry TVN **11.35** Doradca smaku – magazyn kulinarny Polska **11.45** Ukryta prawda – serial fabularno-dokumentalny **13.50** LAB (11) – serial kryminalny Polska **14.55** Szpital (356) – serial fabularno-dokumentalny

15.55 Kuchenne rewolucje
17.00 LAB (12) – serial Polska
18.00 Ukryta prawda (1220)
Edyta jest ofiarą przemocy domowej. Jej mąż Marek – szanowany chirurg – wyniszcza ją psychicznie. Gdy Edyta poznaje w pracy Adama, decyduje się odejść od męża. Marek zaczyna ich prześladować.
19.00 Fakty
19.25 Uwaga! Koronawirus
19.55 Uwaga! – magazyn
20.10 Doradca smaku – magazyn
20.15 Na Wspólnej (3180) – serial Polska
20.55 Milionerzy – teleturniej
21.30 Chyłka – Rewizja (3)
Szczerbiński próbuje uświadomić Chyłce, jak lekkomyślne i niebezpieczne jest jej postępowanie. Prawniczka ignoruje jego słowa i po wspólnie spędzonej nocy zaczyna przygotowywać się do obrony „Bukano”.
22.30 Kuba Wojewódzki – talk show
23.30 Superwizjer – magazyn
0.05 Klinika bez tajemnic
1.05 Na granicy światów (10)
2.05 Niewierni (7)

TVN 7

8.10 Ukryta prawda **11.10** Ten moment **11.40** Szpital **12.40** Szkoła **13.40** Sąd rodzinny **14.40** Sędzia Anna Maria Wesołowska **15.40** Ukryta prawda **16.45** Brzydula (94) **17.20** Rozwód. Walka o wszystko **18.25** Ten moment **19.00** 19+ **19.30** Zakochani po uszy (296) **20.00** Brzydula (95) – serial obyczajowy Polska **20.30** Hotel Paradise **21.30** ♦♦♦♦ Ronin – thriller W. Bryt./Francja/USA 1998, reż. John Frankenheimer, wyk. Robert De Niro **0.05** ♦♦♦ Dziedzictwo Bourne'a – film sensacyjny USA/Japonia 2012

TVP Kultura

9.30 ♦♦ Latająca maszyna – film fantasy 2011 **11.00** Blisko, coraz bliżej (15) **12.25** Rita Hayworth, bogini miłości **13.30** Tego się nie wytnie **15.00** Portret osobisty **16.10** ♦♦♦♦ Blanka – dramat Włochy/Filipiny 2015 **17.35** Co dalej? **17.55** Tamte lata, tamte dni **18.30** Informacje kulturalne **18.55** Wszystko dla pań (2) **20.00** Teatr Telewizji: Ożenek – spektakl Polska 1976, reż. Ewa Bonacka, wyk. Irena Kwiatkowska, Anna Seniuk **21.40** ♦♦♦ Peggy Sue wyszła za mąż – komedia USA 1986 **23.25** Co dalej? **23.45** Informacje kulturalne

TVP Sport

6.10 Piłka nożna – Puchar Króla: Sevilla FC – FC Barcelona **8.20** Lekkoatletyka – World Athletics Indoor Tour: Halowy mityng Gold New Balance Indoor Grand Prix w Nowym Jorku **10.05** 100 lat na dworze królowej **11.20** Retro TVP Sport: Polska – Anglia **13.25** 4-4-2 **14.30** Liga Narodów UEFA: Podsumowanie **16.00** Gol **18.00** Górski – 100 lat **22.00** Sportowy wieczór **22.40** Lekkoatletyka – Halowe ME: Zawody w Belgradzie **0.30** Gala boksu zawodowego: DAZN w Londynie – walki wcześniejsze

TV 4

8.00 Nasz nowy dom **9.00** Sędzia Judy **9.55** Gliniarz i prokurator (2) **10.55** Detektywi w akcji (2) **11.55** Kobra – oddział specjalny **12.55** STOP Drogówka **13.55** Rubi (2) **14.55** Z miłości do dziecka (21) **16.00** Policjantki i policjanci (721) **17.00** Kochane pieniądze **19.00** Policjantki i policjanci (722) **20.00** Święty (78) **20.30** Sprawiedliwi – wydział kryminalny (443) **21.40** ♦♦ W otchłani – thriller Kanada/USA 2018, reż. Pasha Patriki, wyk. Jean-Claude van Damme **23.50** STOP Drogówka **1.50** Pękniesz ze śmiechu

TV Trwam

11.45 Historia i architektura Polski w rysunkach... **12.20** Sanktuaria polskie **12.40** o. Wenanty Katarzyniec **13.30** Msza Święta **14.30** Koncert Pasyjny „Krzyż”. Zespół 23 Dni **16.10** Jestem mamą **16.30** Kalejdoskop młodych **17.10** Prosto o gospodarce **17.30** Rajd Katyński **18.15** Rozmowy niedokończone **19.30** Każdy maluch to potrafi **19.45** Modlitwa dzieci **20.00** Informacje **20.20** Różaniec **21.00** Apel Jasnogórski **21.40** Polski punkt widzenia **22.00** Cudowne przejście przez Morze Czerwone **23.20** Inżynier

TV Puls

9.00 Lombard. Życie pod zastaw (101, 360) **11.00** Zbuntowany anioł (21) **12.00** Zaklinaczka duchów (90, 91) **14.00** Lombard. Życie pod zastaw (102, 103) **16.00** Rodzinny interes (131, 132) **18.00** Lombard. Życie pod zastaw (360, 361) **20.00** ♦♦♦ Infiltrator – thriller USA/Emiraty Arabskie/W. Bryt. 2013 **22.10** ♦♦♦ W potrzasku – film sensacyjny USA 2020, reż. Ric Roman Waugh, wyk. Dwayne Johnson, Susan Sarandon **23.55** ♦♦♦ Wieczny student – komedia Niemcy/USA 2002 **1.50** Dyżur

♦♦♦♦♦ koniecznie ♦♦♦♦ zdecydowanie tak ♦♦♦ możesz ♦♦ nie musisz ♦ zdecydowanie nie ● dla dorosłych (L) na żywo

DVB-T stacje dostępne w naziemnej telewizji cyfrowej

eprasa.pl 5f617e879b

ŚRODA 3 Marca

TVP 1

7.00 Transmisja mszy św. **7.30** Rodzinny ekspres **8.00** Wiadomości **8.30** Policzmy się dla Polski **8.35** Ranczo (59) **9.35** Komisarz Alex (167) **10.35** Ojciec Mateusz (267) **11.25** Kasta **12.00** Wiadomości **12.10** Agrobiznes **12.35** Agropogoda **12.40** Rok w ogrodzie extra **12.55** Kazuar – ptasi dinozaur **14.00** Elif (928) **14.50** Policzmy się dla Polski

15.00 Wiadomości
15.15 Alarm! – magazyn
15.35 Gra słów. Krzyżówka
16.05 Przysięga (362)
Reyhan leży nieprzytomna w szpitalu. Emir chce wykorzystać jej stan do przeprowadzenia aborcji. Próbuje przekonać do zabiegu lekarkę, która prowadzi ciążę jego żony.
17.00 Teleexpress
17.15 Jaka to melodia? – teleturniej muzyczny
17.55 Klan (3764)
18.20 Kasta (92)
18.55 Jeden z dziesięciu – teleturniej
19.30 Wiadomości
20.10 Alarm! – magazyn
20.30 Leśniczówka (349) – serial obyczajowy Polska
20.55 Piłka nożna: Puchar Hiszpanii – 1/2 finału: Barcelona – Sevilla
23.05 Kakofonia Donbasu – film dokumentalny Ukraina 2020
00.20 McMafia (8) – serial kryminalny W. Bryt./USA
1.30 Krew, pot i... kłamstwa ♦♦ – thriller USA 2018

TVP 2

7.20 Policzmy się dla Polski **7.30** Pytanie na śniadanie **10.40** Panorama **10.50** Pytanie na śniadanie **11.15** Policzmy się dla Polski **11.25** Rodzinka.pl (111) **11.50** Barwy szczęścia (2397) **12.30** Koło fortuny **13.15** Kozacka miłość (62) – serial obyczajowy Rosja/Ukraina **14.05** Va banque – teleturniej **14.35** Na sygnale (240) – serial obyczajowy Polska

15.10 Górscy ratownicy (16)
Podekscytowany Andreas pakuje się na ekspedycję na K2, ale Emilie doskonale wie, że wyprawa oznacza bolesny koniec rodzącej się miłości. W tym czasie przy górskim potoku szykuje się nieszczęście.
16.00 Koło fortuny
16.35 Familiada – teleturniej
17.15 Więzień miłości (503)
18.00 Panorama
18.20 Va banque – teleturniej
18.45 Kozacka miłość (63)
19.30 Barwy szczęścia (2397, 2398) – serial Polska
20.40 Kulisy serialu „Na dobre i na złe”
20.50 Na dobre i na złe (800) – serial Polska
21.45 Stulecie Winnych – serial obyczajowy Polska
23.40 Kilka słów o miłości ♦♦♦ – romans USA 2016
Reż. Rick Bota, wyk. Charlotte Sullivan, Corey Sevier, Christie Laing
1.15 W pułapce miłości (1) ♦♦♦ – dramat Hiszpania 2009
2.20 Żyć pełnią życia – film dokumentalny USA 2018

Polsat

6.00 Nowy dzień z Polsat News **8.40** Malanowski i Partnerzy **9.40** Sekrety rodziny **10.40** Dlaczego ja? **11.40** Gliniarze – serial fabularno-dokumentalny **12.50** Wydarzenia **13.25** Interwencja – magazyn reporterów **13.40** Trudne sprawy (994) – serial fabularno-dokumentalny Polska **14.40** Dlaczego ja? (1040) – serial fabularno-dokumentalny Polska

15.50 Wydarzenia
16.15 Interwencja
16.30 Na ratunek 112 (516)
17.00 Gliniarze (525)
18.00 Pierwsza miłość (3184)
18.50 Wydarzenia
19.25 Gość „Wydarzeń”
20.05 Nasz nowy dom – reality show
21.05 Komisarz Mama (1) – serial krym. Polska 2020
Reż. Marcin Ziębiński, wyk. Paulina Chruściel, Wojciech Zieliński, Arkadiusz Smoleński
Maria Matejko po latach przerwy wraca do pracy w policji. Otrzymuje sprawę morderstwa Zofii Marciniak. Dzięki intuicji i inteligencji Maria trafia na trop sprawcy.
22.10 Love Island. Wyspa miłości – reality show
23.25 John Tucker musi odejść ♦♦♦ – komedia romantyczna USA/Kanada 2006
Reż. Betty Thomas
John Tucker, kapitan drużyny koszykówki, rozkochuje w sobie dziewczyny, a potem je porzuca. Trzy z nich jednoczą siły, by się na nim zemścić.
1.20 Grzanie ławy ♦♦♦ – komedia USA 2006

TVN

5.45 Uwaga! **6.00** Ukryta prawda **7.00** Kuchenne rewolucje: Restauracja „Zapiecek”, Poznań **8.00** Dzień Dobry TVN **11.35** Doradca smaku – magazyn kulinarny Polska **11.45** Ukryta prawda – serial fabularno-dokumentalny **13.50** LAB (12) – serial kryminalny Polska 2021 **14.55** Szpital (357) – serial fabularno-dokumentalny

15.55 Kuchenne rewolucje
17.00 LAB (13) – serial Polska
18.00 Ukryta prawda (1221)
Władek musi pochować żonę. Kiedy orientuje się, że oszczędności ukryte na czarną godzinę zniknęły, bierze chwilówkę. Ma ogromne problemy z jej spłaceniem. Kolega podsuwa mu pewien pomysł.
19.00 Fakty
19.25 Uwaga! Koronawirus
19.55 Uwaga! – magazyn
20.10 Doradca smaku
20.15 Na Wspólnej (3181) – serial Polska
20.55 Milionerzy – teleturniej
21.30 Tajemnica zawodowa (3)
Andrzej nabiera sił i czuje się coraz lepiej. Dochodzi do kłótni z Julią, która żąda, aby się wyprowadził. Żurawska umawia się na drinka z Millerem. To nie randka, tylko święto – Julia chce jedynie oblać sukces.
22.30 Kroniki Riddicka ♦♦♦ – film sf USA 2004
Reż. David Twohy, wyk. Vin Diesel, Colm Feore, Thandie Newton
1.00 Superwizjer

TVN 7

7.35 Zakochani po uszy (296) **8.10** Ukryta prawda **11.10** Ten moment **11.40** Szpital **12.40** Szkoła **13.40** Sąd rodzinny **14.40** Sędzia Anna Maria Wesołowska **15.40** Ukryta prawda **16.45** Brzydula (95) – serial obyczajowy Polska **17.20** Rozwód. Walka o wszystko **18.25** Ten moment **19.00** 19+ **19.30** Zakochani po uszy (297) **20.00** Brzydula (96) **20.30** Hotel Paradise **21.30** ♦♦♦♦ Skazani na Shawshank – dramat USA 1994, reż. Frank Darabont, wyk. Tim Robbins **0.30** ♦♦♦♦ Mściciel – western USA 1973, reż. Clint Eastwood, wyk. Clint Eastwood

TV 4

8.00 Nasz nowy dom **9.00** Sędzia Judy **9.55** Gliniarz i prokurator (3) **10.55** Detektywi w akcji (3) **11.55** Kobra – oddział specjalny **12.55** STOP Drogówka **13.55** Rubi (3) **14.55** Z miłości do dziecka (22) **16.00** Policjantki i policjanci (722) **17.00** Kochane pieniądze **19.00** Policjantki i policjanci (723) **20.00** Święty (79) **20.30** Sprawiedliwi – wydział kryminalny (444) **21.40** ♦♦♦ Podróże z diabłem – film akcji USA/Kolumbia 2019, reż. Jason Cabell, wyk. Nicolas Cage **23.35** Śmierć na 1000 sposobów

TVP Kultura

11.00 Blisko, coraz bliżej (16) **12.25** Jack Lemmon – nieprzeciętny Everyman **13.30** Urszula Broll. Atman znaczy oddech **13.45** Którędy po sztukę **14.10** Tamte lata, tamte dni **14.45** Odkrywając Beethovena **16.00** ♦♦♦♦ Zazie w metrze – kom. Fr. 1960 **17.35** Co dalej? **17.55** Urodzeni artyści **18.30** Informacje kulturalne **18.55** Wszystko dla pań (3) **20.00** Genialna przyjaciółka (1) – serial obyczajowy Włochy/USA 2018 **21.10** ♦♦♦♦ Yomeddine. Podróż życia. – dr. Egipt/USA/Austria 2018 **22.55** Szkoła w chmurze

TV Trwam

11.00 Świat na wyciągnięcie ręki **11.15** Hwange **11.25** Myśląc Ojczyzna **11.40** Prosto o gospodarce **12.20** Katedra w Chartres – święta geometria **13.30** Msza Święta **14.30** Powrót **16.10** Na zdrowie **16.30** Galilejczyk – prezentuje Keith Garner **17.00** Po stronie prawdy **17.30** Rykoszetem **18.15** Rozmowy niedokończone **19.30** Brat Franciszek **20.00** Informacje **20.20** Różaniec **21.00** Apel Jasnogórski **21.40** Polski punkt widzenia **22.00** ♦♦♦ Czterdzieści nocy – film USA 2016 **23.25** Historia krzyża na Tarnicy

TVP Sport

6.20 Piłka nożna – Puchar Króla: Athletic Club – Levante UD **8.30** Lekkoatletyka – Halowy mityng Copernicus Cup: Zawody w Toruniu **10.40** Lekkoatletyka – Halowe ME: Zawody w Belgradzie **12.05** Górski – 100 lat **16.15** Piłka nożna – Puchar Króla: Sevilla FC – FC Barcelona **18.25** (L) Piłka ręczna – PGNiG Superliga: Azoty-Puławy – Gwardia Opole **20.20** Studio Pucharu Króla **20.55** (L) Piłka nożna – Puchar Króla: FC Barcelona – Sevilla FC **23.20** Sportowy wieczór **23.50** Lekkoatletyka – Halowe ME w Glasgow

TV Puls

7.00 Nash Bridges (95, 96) **9.00** Lombard. Życie pod zastaw (102, 361) **11.00** Zbuntowany anioł (22) **12.00** Zaklinaczka duchów (91, 92) **14.00** Lombard. Życie pod zastaw (103, 104) **16.00** Rodzinny interes (132, 133) **18.00** Lombard. Życie pod zastaw (361, 362) **20.00** ♦♦♦ Nocny łowca – film akcji Kanada/USA 2018 **22.00** ♦♦♦♦ Kod nieśmiertelności – film sf USA/Kanada/Francja/Niemcy 2011 **23.50** ♦♦ Wieczny student II – komedia USA 2006

♦♦♦♦♦ koniecznie ♦♦♦♦ zdecydowanie tak ♦♦♦ możesz ♦♦ nie musisz ♦ zdecydowanie nie ● dla dorosłych (L) na żywo

DVB-T stacje dostępne w naziemnej telewizji cyfrowej

CZWARTEK 4 Marca

TVP 1

7.00 Transmisja mszy św. **7.30** Coś dla Ciebie **8.00** Wiadomości **8.30** Policzmy się dla Polski **8.40** Ranczo (60) **9.40** Komisarz Alex (168) **10.35** Ojciec Mateusz (268) **11.15** Policzmy się dla Polski **11.25** Kasta **12.00** Wiadomości **12.10** Agrobiznes **12.40** Zainwestuj w marzenia **12.45** Dzika Norwegia **14.00** Elif (929) **14.45** Policzmy się dla Polski

15.00 Wiadomości
15.15 Alarm! – magazyn
15.35 Gra słów. Krzyżówka
16.05 Przysięga (363)
Melike jest zaniepokojona brakiem wieści od Emira. Oya i Pelin widzą śpiących Narin i Kemala. Reyhan na stole operacyjnym odzyskuje przytomność. Emir żałuje swojej decyzji.
17.00 Teleexpress
17.15 Jaka to melodia?
17.55 Klan (3765)
18.20 Kasta (103)
18.55 Jeden z dziesięciuj
19.30 Wiadomości
20.10 Alarm! – magazyn
20.30 Leśniczówka (350) – serial obyczajowy Polska
21.00 Sprawa dla reportera
21.55 Magazyn śledczy Anity Gargas
22.30 Magazyn kryminalny 997
23.15 Motel Polska – reality show
23.50 Tanie dranie – Moroz i Kłopotowski komentują świat
0.35 Londyńczycy (11)
1.30 Nowa (1) – serial kryminalny Polska 2010
2.25 Ocaleni – talk show
3.30 Sprawa dla reportera

TVP 2

7.20 Policzmy się dla Polski **7.30** Pytanie na śniadanie **10.40** Panorama **10.50** Pytanie na śniadanie **11.15** Policzmy się dla Polski **11.25** Wojciech Cejrowski – boso przez świat **11.50** Barwy szczęścia (2398) **12.30** Koło fortuny **13.15** Kozacka miłość (63) **14.05** Va banque – teleturniej **14.35** Na sygnale (241) – serial obyczajowy Polska

15.10 Górscy ratownicy (17)
Kobieta-nurek w górach? Andreas i jego ratownicy muszą rozwikłać zagadkę, ponieważ ze szczeliny skalnej wydobyli nieprzytomną kobietę odzianą w... kombinezon z pianki neoprenowej.
16.00 Koło fortuny
16.35 Familiada – teleturniej
17.15 Więzień miłości (504)
18.00 Panorama
18.20 Va banque – teleturniej
18.45 Kozacka miłość (64)
19.35 Barwy szczęścia (2398, 2399) – serial Polska
20.45 Kulisy „Na sygnale”
20.55 Na sygnale (293, 294) – serial obyczajowy Polska
21.50 Stulecie Winnych (23, 24) – serial obyczajowy Polska
23.45 Ośmiorniczka – film sensacyjny W. Bryt./USA 1983 ♦♦♦
Reż. John Glen, wyk. Roger Moore, Maud Adams, Louis Jourdan
1.55 Larry Crowne. Uśmiech losu ♦♦♦ – film USA 2011
Reż. Tom Hanks
3.40 Bez tożsamości (23)
4.25 Europejski Stadion Kultury – Rzeszów 2019

Polsat

5.25 Telezakupy TV Okazje **6.00** Nowy dzień z Polsat News **8.40** Malanowski i Partnerzy **9.40** Sekrety rodziny **10.40** Dlaczego ja? **11.40** Gliniarze **12.50** Wydarzenia **13.25** Interwencja – magazyn **13.40** Trudne sprawy (995) – serial fabularno-dokumentalny **14.40** Dlaczego ja? (1041) – serial fabularno-dokumentalny Polska

15.50 Wydarzenia
16.15 Interwencja – magazyn
16.30 Na ratunek 112 (517)
17.00 Gliniarze (526)
Pan Młody znika w trakcie wesela. Wkrótce w okolicy policja zabezpiecza ślady, świadczące o tym, że mężczyzna jest ranny.
18.00 Pierwsza miłość (3185) – serial Polska
18.50 Wydarzenia
19.25 Gość „Wydarzeń”
20.05 Nasz nowy dom – reality show
21.05 Przyjaciółki (195) – serial obyczajowy Polska
22.10 Love Island. Wyspa miłości – reality show
23.10 Spadkobiercy ♦♦♦♦ – komediodramat USA 2011
Reż. Alexander Payne, wyk. George Clooney, Shailene Woodley, Amara Miller
Wzięty prawnik z Hawajów musi przejąć opiekę nad zbuntowaną nastoletnią Alex i młodszą Scottie. Mężczyzna dowiaduje się o długoletnim romansie umierającej żony.
1.45 Dzień Matki – komediodramat USA 2016 ♦♦♦

TVN

5.45 Uwaga! **6.00** Ukryta prawda **7.00** Kuchenne rewolucje: Restauracja „Kapitan Nemo”, Brzeg **8.00** Dzień Dobry TVN **11.35** Doradca smaku – magazyn kulinarny **11.45** Ukryta prawda – serial fabularno-dokumentalny **13.50** LAB (13) – serial kryminalny Polska **14.55** Szpital (358) – serial fabularno-dokumentalny Polska

15.55 Kuchenne rewolucje
17.00 LAB (14) – serial Polska
18.00 Ukryta prawda (1222)
Policjantka Anna zostaje wezwana nad Wisłę _ okazuje się, że z rzeki wyłowiono zwłoki jej szwagra. Anna, do tej pory skonfliktowana z siostrą, próbuje podnieść ją na duchu.
19.00 Fakty
19.25 Uwaga! Koronawirus
19.55 Uwaga! – magazyn
20.10 Doradca smaku – magazyn
20.15 Na Wspólnej (3182)
20.55 Milionerzy – teleturniej
21.30 Kuchenne rewolucje: Restauracja „Sezonowa”, Częstochowa
22.35 Po prostu przyjaźń ♦♦♦ – komedia Polska 2017
Reż. Filip Zylber, wyk. Marcin Perchuć, Sonia Bohosiewicz, Agnieszka Więdłocha
Alina i Marian wygrywają sporą sumę pieniędzy. Ivanka postanawia mieć dziecko. Filip ryzykuje karierę. Stateczny profesor musi zadecydować, czy złamać zasady. Grupa znajomych odkrywa tajemnicę.
1.15 Chyłka – Rewizja (3)

TVN 7

8.10 Ukryta prawda **11.10** Ten moment **11.40** Szpital **12.40** Szkoła **13.40** Sąd rodzinny **14.40** Sędzia Anna Maria Wesołowska **15.40** Ukryta prawda **16.45** Brzydula (96) **17.20** Rozwód. Walka o wszystko **18.25** Ten moment **19.00** 19+ **19.30** Zakochani po uszy (298) **20.00** Brzydula (97) – serial obyczajowy Polska **20.30** Hotel Paradise **21.30** ♦♦♦ Legendy ringu – komedia USA 2013, reż. Peter Segal, wyk. Robert De Niro **23.55** ♦♦♦ Słodki listopad – melodramat USA 2001, reż. Pat O'Connor, wyk. Keanu Reeves **2.35** Noc magii

TV 4

6.00 Strażnik Teksasu (18, 19) **8.00** Nasz nowy dom **9.00** Sędzia Judy **9.55** Gliniarz i prokurator (4) **10.55** Detektywi w akcji (4) **11.55** Kobra – oddział specjalny (4) **12.55** STOP Drogówka **13.55** Rubi (4) **14.55** Z miłości do dziecka (23) **16.00** Policjantki i policjanci (723) **17.00** Kochane pieniądze **19.00** Policjantki i policjanci (724) **20.00** Święty (80) **20.30** Sprawiedliwi – wydział kryminalny (445) **21.40** ♦♦♦ Dziś 13, jutro 30 – komedia romantyczna USA 2004 **23.45** Śmierć na 1000 sposobów **1.45** Ucho Prezesa (3, 4)

TVP Kultura

9.15 ♦♦♦♦ Zazie w metrze – komedia 1960 **11.00** Blisko, coraz bliżej (17) **12.20** Świat kina w obiektywie agencji Magnum **13.30** Rok 2020 **13.55** Trzeci punkt widzenia **14.30** Mali bohaterowie **16.00** ♦♦♦♦ Dama z Szanghaju – dramat USA 1947 **17.30** Co dalej? **18.05** Henryk Streng/Marek Włodarski i modernizm żydowsko-polski **18.30** Informacje kulturalne **18.55** Wszystko dla pań (4) **20.00** Tego się nie wytnie **21.30** ♦♦♦♦ Miłość po południu – melodr. USA 1957 **23.50** Tego się nie wytnie ekstra

TV Trwam

11.35 Przyroda i ludzie **12.20** Po stronie prawdy **12.50** Wyszyński – historia **13.30** Msza Święta **14.30** Święty Józef, w imieniu Ojca **15.35** Filmowe życiorysy **16.10** Z wędką nad wodę... **16.35** Porady bonifratrów **17.00** Modlitwa w intencji rodzin i obrony życia poczętego **19.30** Przyjaciele i bohaterowie **20.00** Informacje **20.20** Różaniec **21.00** Apel Jasnogórski **21.40** Polski punkt widzenia **22.00** W męce Mojej szukaj siły i światła **22.30** Z wędką nad wodę... **23.00** Isaac Hecker, podróż do katolickiej Ameryki

TVP Sport

10.15 Lekkoatletyka – Halowe ME w Glasgow **12.35** Oko w oko: Justyna Święty-Ersetic **13.10** (L) Biegi narciarskie – MŚ w Oberstdorfie – sztafeta kobiet 4 x 5 km **14.30** Piłka nożna – Puchar Króla: FC Barcelona – Sevilla FC **16.40** (L) Piłka ręczna – PGNiG Superliga Kobiet: 18. kolejka **18.30** (L) Skoki narciarskie – MŚ w Oberstdorfie – meldunek **19.00** (L) Lekkoatletyka – Halowe ME w Toruniu **20.55** (L) Piłka nożna – Puchar Króla: Levante UD – Athletic Club **23.00** Sportowy wieczór **23.40** Biegi narciarskie – MŚ

TV Puls

7.00 Nash Bridges (96, 97) **9.00** Lombard. Życie pod zastaw (103, 362) **11.00** Zbuntowany anioł (23) **12.00** Zaklinaczka duchów (92, 93) **14.00** Lombard. Życie pod zastaw (104, 105) **16.00** Rodzinny interes (133, 134) **18.00** Lombard. Życie pod zastaw (362, 363) **20.00** ♦♦♦ Narzeczony mimo woli – komedia USA 2009, reż. Anne Fletcher, wyk. Sandra Bullock, Ryan Reynolds **22.05** ♦♦♦ Ekstrakt – komedia kryminalna USA 2009 **0.00** ♦♦♦ Pozdrowienia z Paryża – film Francja/W. Bryt./USA 2010

♦♦♦♦♦ koniecznie ♦♦♦♦ zdecydowanie tak ♦♦♦ możesz ♦♦ nie musisz ♦ zdecydowanie nie ● dla dorosłych (L) na żywo

DVB-T stacje dostępne w naziemnej telewizji cyfrowej

eprasa.pl 5f617e879b

Głos Kobiety

Masz temat do nowej rubryki
- zadzwoń lub napisz!

Stronę redaguje:
Monika Antoniuk
tel. 505 409 151
e-mail: monika@twojglos.pl

» ADA PODWYSOCKA ŁYSIAK - WŁAŚCICIELKA KLINIKI MEDYCYNY ESTETYCZNEJ ESCULAP ESTETICA W GARWOLINIE WYJAŚNIA:

TERAPIE BIOMIMETYCZNE - NAJNOWSZE OSIĄGNIĘCIE INŻYNIERII GENETYCZNEJ!

Ada Podwysocka Łysiak

Mezoterapia z użyciem preparatów leczniczych jest jednym z najczęściej wykonywanych zabiegów w klinikach medycyny estetycznej. Zabieg znacząco wpływa na poprawę jakości skóry pod względem jędrności, nawilżenia i rewitalizacji

Wypełniacz peptydowy - przed i po zabiegu

Innowacyjne peptydy miomimetyczne wykorzystywane w najnowocześniejszych preparatach medycznych stanowią „inteligentne" cząsteczki naprawcze, które docierając do skóry stymulują właściwe procesy fizjologiczne oraz dostarczają komórkom składników budulcowych. Tzw „aktywne białka" zawarte w tego typu mezoterapiach uzyskuje się syntetycznie, tworząc krótkie łańcuchy aminokwasów identyczne z czynnikami wzrostu znajdującymi się w naszej skórze.

Wśród wielu preparatów dostępnych na rynku, do najciekawszych rozwiązań medycznych należą wielokrotnie wyróżnianie w plebiscytach lekarzy dermatologów preparaty: Aquashine, Prostolane, Dr Cyj oraz Dermaheal.

BOTULINA PEPTYDOWA

Aquashine BTX to innowacyjny produkt do peptydowej terapii skóry. Jest produktem nowej generacji, zapewniającym kompleksowe rozwiązania w terapii przeciwstarzeniowej. Podany za pomocą iniekcji aktywnie stymuluje regenerację i odnowę komórkową, poprawiając strukturę skóry. Kompleks peptydowy stabilizuje aktywność mięśni w skórze, rozluźnia włókna mięśni mimicznych, powodując wygładzenie skóry. Zawarty w Aquashine BTXTM kwas hialuronowy głęboko nawilża skórę i wspomaga zdolność peptydów do penetracji, przedłużając ich działanie. Składniki aktywne: Dekapeptyd-29, Oligopeptyd-62 – rozluźnienie mięśni w skórze, działanie „botox-like", Acetyl Dekapeptyd-3 – synteza kolagenu,Oligopeptyd-24, Oligopeptyd-72 – odbudowa i regeneracja, Oligopeptyd-34, Oligopeptyd-51 – rozjaśnienie i rozświetlenie.

WYPEŁNIACZ PEPTYDOWY

Prostrolane Natural-B to najnowocześniejszy preparat peptydowy, zarejestrowany jako wyrób medyczny, do peptydowej terapii skóry twarzy i szyi. Wygładza zmarszczki, regeneruje skórę odbudowując jej wewnętrzne struktury, czyniąc ją gładką i sprężystą. Za sprawą zastosowania technologii powolnego uwalniania peptydów, działa jeszcze 2 tygodnie po zabiegu, peptydy powoli uwalniają się i penetrują w głąb skóry a zawarty w preparacie kwas hialuronowy głęboko ją nawilża. Składniki aktywne: Oligopeptyd-24 zmniejsza zmarszczki i redukuje blizny na skórze poprzez stymulację keratynocytów i fibroblastów, Decapeptyd-36 chroni komórki skóry przed promieniowaniem UV (fotostarzenie), Octapeptyd-11 aktywuje regenerację komórek, poprawia wygląd i koloryt skóry, Oligopeptyd-34 zmniejsza ekspresję czynnika melanostymulującego, hamując aktywność tyrozynazy, Oligopeptyd-92 zmniejsza i zapobiega powstawaniu nowych zmarszczek poprzez hamowanie syntezy MMP (metaloproteinazy macierzy).

PEPTYDOWE LECZENIE PRZEBARWIEŃ

Prostrolane Blanc-B przeznaczony jest do terapii depigmentacyjnej. Redukuje przebarwienia i rozjaśnia skórę. Idealny dla osób, które nadmiernie eksponują skórę na działanie promieni słonecznych – cofa oznaki fotostarzenia i regeneruje skórę. Redukuje drobne zmarszczki, zachowując naturalny wygląd twarzy. Za sprawą zastosowania technologii powolnego uwalniania peptydów, działa jeszcze 2 tygodnie po zbiegu, peptydy powoli uwalniają się i penetrują w głąb skóry a zawarty w preparacie kwas hialuronowy głęboko ją nawilża. Składniki aktywne: Oligopeptyd-92 - zmniejsza i zapobiega zmarszczkom poprzez blokowanie funkcji MMP(metaloproteinazy macierzy), Oktapeptyd-11 - aktywuje regenerację komórek, poprawia wygląd i koloryt skóry, Feruloyl Oligopeptyd-33 - reguluje tworzenie się melaniny, hamując syntezę tyrozynazy, Valprool Oligopeptyd-33 - reguluje przenoszenie melanosomów do keratynocytów.

LIPOLIZA PEPTYDOWA

Prostrolane Inner-B to innowacyjny preparat peptydowy przeznaczony do redukcji **nagromadzonej miejscowo tkanki tłuszczowej w miejscach takich jak podbródek, biodra, kolana czy wewnętrzna strona ud**. **Lipoliza iniekcyjna Prostrolane Inner-B** to zabieg, który z wykorzystaniem kompleksu peptydowego opóźnia lipogenezę - powstawanie tkanek tłuszczowych i ich odkładanie się oraz przyspiesza lipolizę, czyli naturalny proces rozkładu tkanki tłuszczowej. Składniki aktywne: Nanopeptyd-32, Pentapeptyd-43, Tripeptyd-41, Octapeptyd-11.

PEPTYDOWA STYMULACJA WŁOSÓW

DR.CYJ Hair Filler to innowacyjny zabieg hamujący wypadanie włosów i przyspieszający ich odrost poprzez pobudzenie krążenia i rewitalizację mieszków włosowych. Przeznaczony jest zarówno dla kobiet, jak i mężczyzn, zarówno w przypadku łysienia androgenowego, ale także spowodowanego stresem, złą dietą, częstym farbowaniem lub też niewłaściwą pielęgnacją włosów i skóry głowy. Unikatowa technologia **7 rewolucyjnych peptydów i kwasu hialuronowego, a także** Przedłużonego Uwalniania Substancji Aktywnych – „Sustained Release Technology", zapewnia długotrwałe uwalnianie się i penetrację substancji aktywnych. Składniki aktywne: **Dekapeptyd-10; Oktapeptyd-11; Oktapeptyd-** Pobudzenie angiogenezy w obrębie mieszków włosowych, zahamowanie apoptozy, stymulacja wzrostu włosa **Dekapeptyd-18; Dekapeptyd-28-** Aktywacja wzrostu włosa poprzez białka Wnt, pobudzenie komórek macierzystych, namnażanie keratynocytów, **Oligopeptyd-54-** Zablokowanie wpływu DHT powodującego łysienie, zatrzymanie wypadania włosów, **Oligopeptyd-71-** Przywrócenie pigmentacji włosów, formowanie nowych włosów.

REWITALIZACJA PEPTYDOWA

Dermaheal SR to rewitalizujący skórę produkt. Dzięki zawartości czynników wzrostu i białek biomimetycznych daje efekt odmłodzenia, działa przeciwzmarszczkowo, zapobiega starzeniu się skóry. Udoskonala skórę postarzałą, trądzikową i o rozszerzonych porach. Redukuje i zapobiega powstawaniu drobnych zmarszczek, tworząc nowe komórki skórne. Zwiększa elastyczność skóry, zwiększając ilość kolagenu, elastyny i innych składników macierzy pozakomórkowej (ECM). Składniki aktywne: **Acetyl Decapeptide-3**: stymuluje podziały komórkowe i procesy naprawcze skóry; redukuje drobne zmarszczki i zapobiega powstawaniu nowych, **Decapeptide-4 (CG-IDP2):** poprawia elastyczność, wpływa na syntezę elastyny i kolagenu, **Oligopeptide-24 (CG-EDP3):** redukuje zmarszczki wpływając na proliferację komórkową, **Tripeptide-6 (CG-CTP):** odpowiada za optymalne nawilżenie skóry, **Copper Tripeptide-1 (CG-peptyd miedzi):** wpływa na proliferację komórkową.

Obecnie preparaty stosowane w mezoterapii wykorzystują najbardziej zaawansowaną biotechnologię, zawierają niespotykaną dotąd liczbę aktywnych składników, w tym czynników wzrostu i białek biomimetycznych. Efekty zauważamy w ciągu 7-14 dni od zabiegu, a stymulacja preparatami biomimetycznymi utrzymuje się około 4-6 miesięcy.

ESKULAP ESTETICA
KOSMETOLOGIA • MEDYCYNA ESTETYCZNA • DIETETYKA
Garwolin
ul. Lubelska 2b, lok. 17
690 470 520

EWA TOMALA - RADCA PRAWNY Z KANCELARII RADCY PRAWNEGO EWA TOMALA W GARWOLINIE WYJAŚNIA:

Czy zadłużenie z umowy pożyczki może się przedawnić?

Ewa Tomala

CZYTELNIK:
-W 2011 roku wzięłam pożyczkę w wysokości 10.000 zł. Spłata została rozłożona na raty, na 12 miesięcy. Moja sytuacja finansowa nie pozwoliła mi na spłatę wszystkich rat pożyczki. Przez te wszystkie lata bank nie upominał się o uregulowanie należności. Dopiero po tylu latach dostałam wezwanie od firmy windykacyjnej. Czy w mojej sytuacji dług w postaci zaległych rat mógł się przedawnić?

PRAWNIK ODPOWIADA:
Roszczenia majątkowe ulegają co do zasady przedawnieniu. Dług z umowy pożyczki przedawnia się w terminie trzech lat. Wynika to z faktu, że zgodnie z art. 118 kodeksu cywilnego, dla roszczeń związanych z prowadzeniem działalności gospodarczej został zastrzeżony właśnie taki termin przedawnienia. Bank jest przedsiębiorcą, a zatem wszelkie pożyczki należy uznać za związane z prowadzoną przez ten podmiot działalnością gospodarczą.
W przypadku Czytelniczki, spłata pożyczki została rozłożona na 12 rat, płatnych w kolejnych miesiącach. Jak stanowi art. 120 kodeksu cywilnego bieg przedawnienia rozpoczyna się od dnia, w którym roszczenie stało się wymagalne, a zatem, każda z rat pożyczki przedawni się w innym terminie, tj. po upływie trzech lat, licząc od daty, kiedy rata miała zostać spłacona zgodnie z harmonogramem spłaty pożyczki.
Należy jednak pamiętać, że wierzyciel, czyli bank może żądać zwrotu przedawnionego roszczenia, natomiast dłużnik może się uchylać od zapłaty, powołując się na zarzut przedawnienia roszczenia. W praktyce wygląda to tak, że jeżeli bank będzie wzywał do zapłaty zaległych rat pożyczki, wówczas Czytelnik powinien poinformować, iż nie dokona zapłaty zaległych rat, gdyż roszczenie uległo przedawnieniu.
Nic nie będzie stało na przeszkodzie, aby bank wystąpił do sądu z roszczeniem o zapłatę zaległych rat pożyczki. Zatem w ewentualnym sporze sądowym, dłużnik powinien podnieść zarzut przedawnienia, aby zwolnić się z obowiązku zapłaty.

WAŻNE KONTAKTY:

- Niebieska linia/ Miejski Ośrodek Pomocy Społecznej w Garwolinie tel. 25 68 43 441
- Powiatowe Centrum Pomocy Rodzinie tel. 25 682 43 19
- SPZOZ Garwolin tel. 25 684 47 00
- Fundacja Tętniące Życiem tel. 737 443 494
- Infolinia NFZ dotycząca KORONAWIRUSA tel. 800 190 590

Prowadzisz działalność z ofertą skierowaną do kobiet?
Zareklamuj się na stronach "Głosu Kobiety"!
Zadzwoń i spytaj o szczegóły.
tel. 505 409 151

KOŁO GOSPODYŃ WIEJSKICH W DĄBROWIE

KGW w Dąbrowie

Działalność koła łączy pokolenia

Gospodynie z Dąbrowy w gminie Łaskarzew wskrzeszają dawne tradycje i wykazują się na wielu szczeblach

Koło Gospodyń w Dąbrowie istniało już w latach 90 i wcześniej. Ostatnią przewodnicząca była **Wanda Paziewska**. Panie spotykały się na różnych zajęciach organizowanych przez WODR pod kierunkiem **Hanny Gaładyk**. Przez wiele lat systematycznie organizowane były spotkania, na których gospodynie podnosiły swoje umiejętności w różnych dziedzinach: kulinarnych - robiły sałatki, piekły ciasta drożdżowe, dekoratorskich - ubierały koszyczki czy robiły palmy.
Przez wiele lat wiły wieńce dożynkowe i reprezentowały naszą wieś na dożynkach na szczeblu gminnym oraz powiatowym. Członkinie już w od wielu lat brały udział, a także organizowały w swojej miejscowości Gminną Olimpiadę Wiedzy o Gospodarstwie, która ostatnio miała miejsce w Dąbrowie w 2019 roku.
Reaktywowane Koło Gospodyń Wiejskich w Dąbrowie liczy 34 członków. Najmłodszy dorosły ma 24 lata, ale są też mali członkowie wieku 6-7 lat. Najstarsza osoba ma 75 lat, a wciąż bardzo aktywnie działa. Przewodniczącą koła jest **Monika Olejnik**, zastępcą - **Monika Paziewska**, a członkiem - **Marzena Getka**.

WIELOZADANIOWE Z NICH BABECZKI

Największym sukcesem jest niewątpliwie samo powstanie i reaktywacja koła. Pomimo problemów lokalowych udało się w 2019 roku zarejestrować KGW w domu prywatnym i zacząć działać na nowych zasadach.
-W tym samym roku wzięliśmy udział w Dożynkach Gminno-Parafialnych organizowanych na placu przy Szkole Podstawowej w Dąbrowie. Mogliśmy się wtedy wykazać na wielu szczeblach. Mieliśmy stoisko wystawowe, które wygrało w konkursie na najpiękniejsze stoisko, zorganizowaliśmy oprawę ceremoniału dożynkowego - panie stworzyły chór, nasza przewodnicząca brała udział w przedstawieniu, które obrazowało dawne życie na wsi. Podczas tej uroczystości swój debiut miały nasze najmłodsze działaczki i wspólnie ze starszymi niosły wieniec dożynkowy, przygotowany specjalnie na tę uroczystość. Nasi mieszkańcy bardzo się zaangażowali w dekorację wsi oraz okolicy ,placu szkoły, na której odbywała się uroczystość -opowiada Monika Paziewska.
Ponadto w 2019 roku koło z Dąbrowy wystawiało swoje stoisko podczas Jarmarku Wielkanocnego i Bożonarodzeniowego w Łaskarzewie oraz Maciejowicach.
W ubiegłym roku członkinie i członkowie KGW, zanim wybuchła pandemia zdążyli świętować pierwsze urodziny wznowionej działalności. Ze względu na ograniczone możliwości udało się tylko zrealizować wyjazd integracyjny do Sandomierza oraz Muzeum Rowerów w Gołębiu wspólnie z Kołem Gospodyń wiejskich w Izdebnie. W 2020 roku nie zabrakło także wieńca dożynkowego, ale strój gospodyń niosących wieniec wzbogaciły maseczki. W ramach wsparcia lokalnych producentów chryzantem, członkowie KGW odebrali chryzantemy od gospodarzy z Dąbrowy i Kolonii Dąbrowy, udekorowali swoje posesje, wszystkie przydrożne krzyże, cmentarz z I wojny Światowej, pomnik w Wanatach oraz stację drogi krzyżowej przy cmentarzu parafialnym.
Koło ze względu na zróżnicowany wiek swoich członków wykazuje się w wielozadaniowością i różnorodnymi talentami.
-Panie, z większym doświadczeniem kulinarnym specjalizują się w wyśmienitych Dąbrowskich Przysmakach, którymi od lat są pyzy. Tradycja ich przygotowywania sięga początku lat 2000, kiedy to brały udział w Konkursie Potraw Regionalnych organizowanym przez Wojewódzki Ośrodek Doradztwa Rolniczego w Siedlcach -mówi Monika Paziewska z KGW.
-Młodsze członkinie wykazują się w szeroko rozumianym rękodziele: ozdoby, dekoracje, upominki oraz pieką przepyszne ciasta. Najmłodsze działaczki naszego koła to dziewczynki, które odgrywają role głównie reprezentacyjne. Dziewczynki mają swoje stroje i asystują podczas ważnych uroczystości -dodaje.

NADZIEJE NA TEN ROK

Panie z KGW Dąbrowa podkreślają, że przed nimi trudny rok, ale mają nadzieję, ze uda im się wykorzystać nowe zakupy, sfinansowane ze środków pozyskanych z ARiMR podczas uroczystości plenerowych. Są także plany na nowe stroje, aby nadążyć za ludową modą. W tym roku członkowie koła już bardzo aktywnie działali podczas prac porządkowych wokół budynku stuletniej szkoły, która kiedyś mieściła się na środku wsi. Wykarczowali teren, a na koniec posilili się kiełbaską z grilla.
-Bardzo często słyszymy, że członkowie chcieliby już się spotkać i działać, jednak ze względu na troskę o wzajemne bezpieczeństwo na razie nie podejmujemy działań skierowanych na integracje czy wspólne przygotowywanie posiłków. Niemniej jednak mamy nadzieję, że pandemia szybko minie i wrócimy zwarte i gotowe do działań -podsumowuje zarząd koła.

Wioleta Zając

Wydrukuj na 5f6e7e9a1a

KONKURS Z OKAZJI DNIA KOBIET

Od lat jest to najpiękniejsze święto w naszym kraju. 8. marca zbliża się dużymi krokami, a razem z nim Dzień Kobiet. Zgodnie z obietnicą gazeta twój głos pomoże Wam go odpowiednio uczcić

Jak to zrobić? Jak sprawić, że Dzień Kobiet będzie jeszcze bardziej wyjątkowy? Mamy na to prostą i sprawdzoną receptę. Każdy, kto wypełni, wytnie i prześle lub dostarczy osobiście do naszej redakcji wydrukowany obok kupon, weźmie udział w konkursie, gdzie na laureatów czekają wyjątkowo cenne nagrody.

A wszystko to w zamian za odpowiedź na tylko jedno pytanie:

„Co jest najpiękniejszego w byciu kobietą?”

Napisz w kilku zdaniach odpowiedź. Wszystkie je przeczytamy i nagrodzimy te, które zaskoczą nas najbardziej.

A jest o co walczyć!

NAGRODA GŁÓWNA:

Voucher na pobyt w Talaria Resort&SPA w Trojanowie o wartości 450 zł, w którego skład wchodzi:
- nocleg dla 2 osób w pałacu lub pawilonie
- śniadanie
- dostęp do strefy wellness
- parking
- dostęp do internetu

POZOSTAŁE NAGRODY:

- voucher do wykorzystania na dowolne zabiegi w Klinice Medycyny Estetycznej Eskulap Estetica w Garwolinie o wartości 250 zł

- 2 x zabieg tlenoterapii w Wytwórni Zdrowia Aneta Paziewska w Garwolinie o wartości 130 zł każdy

- 3 x voucher od Pracowni Kreowania Wizerunku - zabieg na włosy, zabieg na twarz, stylizacja rzęs, każdy voucher o wartości 170 zł

- 1x konsultacja podologiczna w Klinice Zdrowej Stopy w Garwolinie o wartości 150 zł

DZIEŃ KOBIET Z TWOIM GŁOSEM

.....
(imię)

.....
(nazwisko)

.....
.....
(miejsce zamieszkania)

.....
(telefon kontaktowy)

.....
.....
.....
.....
.....
.....
(Twoja odpowiedź na pytanie:
Co jest najpiękniejszego w byciu kobietą?)

*Wypełnienie i przesłanie tego kuponu jest równoznaczne ze zgodą na opublikowanie Twoich danych na łamach gazety, na portalu egarwolin.pl oraz w mediach społecznościowych gazety, portalu i sponsorów nagród w konkursie.

NASI SPONSORZY:

WYTWÓRNIA ZDROWIA

PRACOWNIA KREOWANIA WIZERUNKU

TALARIA RESORT & SPA

ESKULAP ESTETICA
KOSMETOLOGIA · MEDYCYNA ESTETYCZNA · DIETETYKA
Garwolin
ul. Lubelska 2b, lok. 17
690 470 520

Klinika Zdrowej Stopy
Renata Gorczyca
Podolog

PUBLIKUJEMY ZDJĘCIA NOWORODKÓW Z GARWOLIŃSKIEGO SZPITALA:
NASI NAJMŁODSI MIESZKAŃCY

Córeczka Jagody i Dariusza Dąbrowskich z miejscowości Wilchta, urodziła się 13 lutego. Ważyła 3940 gramów i mierzyła 57 centymetrów.

Synek Karoliny i Kamila Zając z miejscowości Sulbiny, urodził się 12 lutego. Ważył 2780 gramów i mierzył 50 centymetrów.

Piotruś urodził się 13 lutego. Ważył 3650 gramów i mierzył 54 centymetry. Jest synkiem Magdy i Norberta Woźniaków z miejscowości Krystyna.

Szczepan urodził się 13 lutego. Ważył 4150 gramów i mierzył 58 centymetrów. Jest synkiem Pauliny i Dominika Michalik z Garwolina.

Antoś urodził się 15 lutego. Ważył 3400 gramów i mierzył 52 centymetry. Jest synkiem Aleksandry i Grzegorza Uljasz z miejscowości Życzyn.

Laura urodziła się 19 lutego. Ważyła 3300 gramów i mierzyła 53 centymetry. Jest córeczką Pauliny i Michała Kowalczyk z miejscowości Wola Rębkowska.

eprasa.pl 5f617e879b

» AUTOMOBILIZM SPRZED 120 LAT - CZĘŚĆ 2 Z 2:

„Uszkodzenie samochodu jest wypadkiem nader przykrym”

Przedstawiamy drugą część artykułu zamieszczonego w numerze 185. „Kurjera Warszawskiego” z 7 lipca 1901 roku, traktującym o podróży samochodem z Warszawy, przez Garwolin i Chotynię, do Lublina

fot. auto-swiat.pl

Automobil z przełomu XIX i XX wieku

Tekst jest skarbnicą wiedzy o raczkującym na ziemiach polskich automobilizmie. Pomyślność podróży naszych turystów zakłóciła awaria maszyny.

Fragment artykułu (pisownia oryginalna):

„Pomiędzy Markuszowem a Garbowem, w odległości 18 wiorst od celu podróży, powóz rozpędzony uderza kolanami o wyżłobienie w gruncie i…

Efekt sportowy dotąd pomyślnej podróży naszej przepada.

Z powodu uderzenia pękła rura pneumatyczna na lewem kole przedniem; powietrze uszło szybko i z sykiem stanęliśmy.

Uszkodzenie samochodu w miejscowości, pozbawionej pracowni mechanicznej, jest wypadkiem nader przykrym”.

WYRUSZYLI W PODRÓŻ NA KOLE POZBAWIONYM POWIETRZA

W tekście z 1901 roku przedstawieni są ludzie spotykani przez kierowców mechanicznego powozu, być może po raz pierwszy w życiu oglądający czterokołowy wehikuł.

Na stronie 3. artykułu czytamy:

*„Inż. **Wettlerowie** (syn i ojciec) zrzucają odzież zwierzchnią, zawijają rękawy, przywołują do pomocy robotników z poblizkiego Markuszowa, podnoszą na dźwigni zaimprowizowanej powóz, zdejmują obręcz i zaklejają pneumatykę.*

Trwa to przeszło godzinę; o 11 min. 30 ruszamy, lecz po ujechaniu kilkudziesięciu kroków rura pęka ponownie.

Po upływie prawie trzech godzin pp. W. dochodzą do wniosku, że klej, zalecany do łatania uszkodzeń, nie działa, co zmusza nas do zaniechania dalszej pracy i wyruszenia na kole, pozbawionem powietrza”.

„Kurjer Warszawski” w dobie politycznego usposobienia czasopism opierał swoje teksty na kwestiach lokalnych i kulturalnych. Charakterem nawiązywał do XIX-wiecznych pism francuskich.

Fragment sprawozdania:

„Jadąc już znacznie wolniej i z zachowaniem ostrożności, przez Garbów, górzysty z nadzwyczaj malowniczem położeniu, przyjeżdżamy do Lublina o godz. 2 min. 30 trochę skonsternowani wypadkiem.

Dopóki w miastach, położonych przy szosach, i większych osadach nie będą urządzone pracownie mechaniczne, podróżom samochodami na dalsze przestrzenie grozić będą przygody w rodzaju opisanej.

Wypadek, jaki nas spotkał, powinien służyć za przestrogę podróżującym samochodami; przed wyruszeniem w drogę niechaj zaopatrzą się w jedną przynajmniej rurę zapasową”.

O KILKA WIORST OD GARWOLINA MINĘLI OSTATNIEGO „KOLONISTĘ PODMIEJSKIEGO”

Podróż z Warszawy do Lublina odbywała się w czasach pionierskich dla przemysłu samochodowego. Pojazdy tego typu stały się powszechne na polskich drogach kilkanaście lat później.

„Kurjer Warszawski”:

„Droga z Warszawy do Lublina, pomimo przeważnie pięknego położenia, jest dość jednostajna, głównie z powodu braku osad zamieszkałych.

Wbrew doniesieniom o nieurodzajach, na całej przestrzeni przebytej żyta, przedstawiają się dość dobrze; w obrębie gub. lubelskiej pszenice wykłosiły się, siana i koniczyny zebrano pogodnie lub też pokosy schną dzięki pogodzie.

O kilka wiorst od Garwolina minęliśmy ostatniego „kolonistę podmiejskiego” z rękoma, ukrytemi w kieszeniach, z butą i niechęcią dla obcych, wyrytemi na twarzy.

Na granicy gub. warszawskiej i siedleckiej znikają też marynarki, czapki kroju miejskiego i „kołnierzyki z krawatami”.

Odtąd spotykamy maglerki mazurskie, bure świtki, wąsy z góry podgolone, z dołu przycięte i włosy na głowach dłuższe, przy szyi równo ustrzyżone.

Kmiecie, pastuszkowie, a nawet dróżnicy szosowi kłaniają się czapkami i odbierają nasze ukłony. Pędzimy w obrąb coraz głębszej „prowincji”.

Podróż z Warszawy do Lublina służyła poznawaniu mijanej krainy i żyjących w niej ludzi.

Fragment artykułu:

„W obrębie gub. lubelskiej, pomimo skwaru, większa część włościan nie porzuca wielkich, zrudziałych czapek baranich. Dopiero bliżej Lublina spostrzegamy nizkie o wielkich polach kapelusze słomiane; poza Garbowem młodzież wiejska kapelusze te przystraja kwiatami sztucznemi, piórkami pawiemi i szychem.

Uniżoność włościan siedleckich kończy się wkrótce poza granicą gub. lubelskiej.

Ludność tutejsza odznacza się czystością mowy, uprzejmością i roztropnością.

Na widok samochodu nie rozszerzają ci kmiecie oczu i nie otwierają ust; natomiast wielu przysiada na ziemi dla przyjrzenia się ruchowi powozu i działaniu jego mechanizmu.

Pod Markuszowem udział w naprawie powozu brali nader chętnie wieśniacy, zasypując nas zapytaniami (…)

Jest to lud wogóle bardziej oświecony i usposobienia poważniejszego.

Wybornie rozumieją nasze wyjaśnienia, o czem świadczą czynione przez nich uwagi. Nie mniej ciekawemi są kobiety”.

NIEKTÓRZY WYRAŻALI ZAMIAR ZAOPATRZENIA SIĘ W AUTOMOBILE

W 1901 roku przyszłość przemysłu samochodowego stała pod znakiem zapytania. Któż mógł wówczas przypuszczać, że „mechaniczne wehikuły” zrewolucjonizują życie człowieka.

„Kurjer Warszawski”:

„Inteligencję Lublina, znękaną do pewnego stopnia niedogodnościami komunikacji kolejowej, bardzo zaciekawiły samochody.

Niektórzy obywatele zamożniejsi wyrażali zamiar zaopatrzenia się w automobile w celu odwiedzania swoich dóbr, a nawet Warszawy.

W sprawie tej odbywano narady z przedstawicielami firmy, która utrzymywała w obrębie wystawy dwa samochody.

Powróciłem do Warszawy pociągiem, na zlecenie inż. W. wysłano mu do Lublina pneumatykę nową zamiast uszkodzonej.

Gdyby nie trudności, zachodzące jeszcze w usuwaniu niektórych uszkodzeń wobec braku po drodze mechaników-specjalistów, rozwój samochodów, jako środków lokomocji nawet na dłuższą metę, miałby i u nas zupełną podstawę bytu”.

Michał Kurach

» TAK NASZA „MAŁA OJCZYZNA” WYGLĄDAŁA KILKADZIESIĄT LAT TEMU :

Powiat na starej fotografii

Prezentowane w tym tygodniu zdjęcia ukazują postać Mariana Jaworskiego, Honorowego Obywatela Miasta Garwolina. Fotografie otrzymaliśmy dzięki uprzejmości jego wnuczki, Liliany Jaworskiej-Kustwan. Serdecznie dziękujemy

Od lewej: hm.Zbigniew Winiarek - komendant hufca ZHP, Wanda Bekierska i phm. Marian Jaworski

Fotografia rodzinna Mariana Jaworskiego z żoną Henryką i dwoma synami, Wiesławem i Maciejem

Marian Jaworski 1 listopada 1932 roku objął w stopniu podharcmistrza Komendę Hufca Garwolin

eprasa.pl 5f617e879b

Zagadka śmierci księdza Lewandowskiego

Pochodzący z Łaskarzewa ks. Wawrzyniec Lewandowski, został stracony przez władze carskie. Okoliczności śmierci i pochówku bohaterskiego kapłana doby Powstania Styczniowego pozostają zagadką. Tajemnicę wydarzeń z 1864 roku próbowała wyjaśnić ekipa filmowo-badawcza programu „Było... nie minęło"

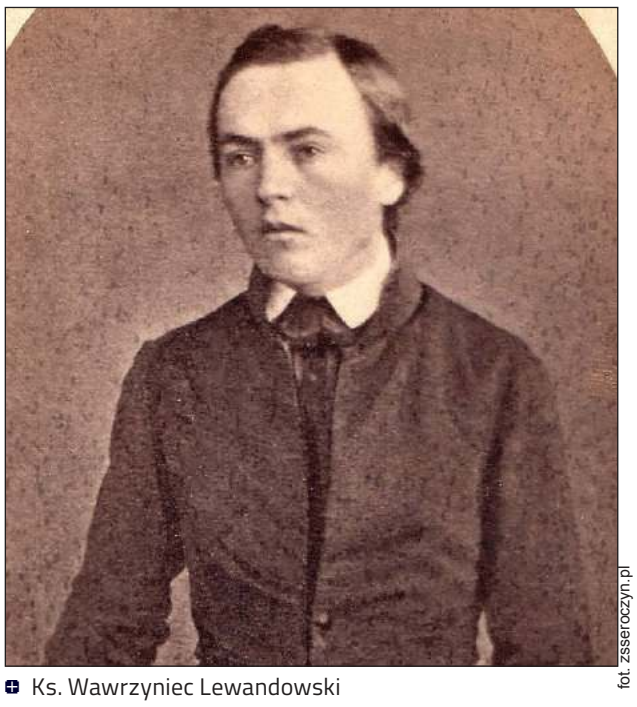

fot. zsseroczyn.pl

Ks. Wawrzyniec Lewandowski

Ksiądz Wawrzyniec Lewandowski urodził się 8 sierpnia 1831 roku w Łaskarzewie. Był synem **Jana**, miejscowego kuśnierza, i **Marii z Mrozów**. W miasteczku nad Promnikiem ukończył szkołę elementarną. Był stryjecznym bratem, urodzonego także w Łaskarzewie, pułkownika **Walentego Lewandowskiego**, naczelnika cywilnego i wojskowego województwa podlaskiego w czasie Powstania Styczniowego. Duchowny w ostatnim roku życia pełnił posługę proboszcza w parafii Seroczyn.

Celem ekipy badawczo-filmowej było rozwikłanie zagadki śmierci i pochówku kapłana. Odcinek pt. „Kapłan bohater" został wyemitowany 8 lutego na antenie TVP Historia.

Lektor:

*„Notatka sporządzona po odzyskaniu niepodległości: Działo się w Seroczynie dnia 4 sierpnia 1864 roku o godzinie 6 po południu. Zginał śmiercią męczeńską powieszony przez rząd rosyjski ksiądz Wawrzyniec Lewandowski, proboszcz Seroczyna, lat 33, który powstańcom posyłał żywność do lasu. Przed śmiercią okrutnie, po barbarzyńsku katowany, nie zdradził nikogo z powstańców. Świadkami śmierci ś.p. księdza bohatera byli wójt ówczesny **Wincenty Kostyra**, lat 46, i **Piotr Kania**, rolnik miejscowy, lat 48. Za to, że szedł z pomocą materialną i moralną powstańcom po lasach sąsiednich, a ostatecznie za uwolnienie na własną rękę uwięzionych przez wojsko rosyjskie paru powstańców został na oczach ludu, nie tylko swoich parafian, ale i całej okolicy, na miejscu wyniesionym ponad poziom Seroczyna, na wzgórku, powieszony".*

NA PLEBANII UKRYWAŁ POWSTAŃCÓW I BROŃ

Po egzekucji Rosjanie próbowali zamaskować miejsce zbrodni. Kapłan nie miał pogrzebu. Jego ciało zostało wrzucone do dołu.

Lektor:

*„Temperaturę powstańczych wydarzeń na tym terenie tak opisał właściciel majątku Seroczyn: rok 1863. Tu na tej ziemi Mazowsza Leśnego zapisany promiennymi zgłoskami- zwycięstwo, liczby nie chcę, męstwa potrzebuję- hasłem powstańców. Naprzeciwko armii carskiej występują garstki ludzi, ludzi którzy rozumieją, że należy umrzeć, aby żyć i że jeśli komu droga otwarta do nieba, jak mówi poeta, to tym, co służą ojczyźnie. W bagnach olszowych, za Świdrem, pod Rudnikiem, ukrywa się wódz powstania na Podlasiu, ksiądz **Brzóska**, w lasach zapadł z partią **Bronisław Werner**, bijąc Moskali pod Wólką Zastawską, na plebanii serockiej ukrywa ksiądz Lewandowski powstańców i broń. Ludność Seroczyna czuwa na czatach i żywność dostarcza powstańcom. We dworze leją kule i opatrują rannych".*

Przy szkole w Seroczynie w okresie międzywojnia znajdował się kopiec– pytanie czy był to jedynie kurhan pamiątkowy? Jak podają miejscowe kroniki, okoliczni mieszkańcy zaznaczyli to miejsce czterema kamieniami, tworzącymi ramię krzyża - punkt przecięcia kamieni miał być miejscem pochówku.

Latem 1864 roku do majątku dziedzica Kamieniec, **Rudnickiego,** przybyło dwóch powstańców, aby odebrać dwa konie, które zostały pozostawione w tym miejscu przez walczących. Dziedzic nie chcąc wydać koni, kazał pochwycić jeźdźców. W związku z powyższym ksiądz Lewandowski przybył do majątku konno, apelując o oswobodzenie zatrzymanych. Warto zwrócić w tym miejscu uwagę, że Polacy nie mogli wówczas jeździć konno, gdyż byli automatycznie posądzani o udział w powstaniu.

WYROK SĄDU POLOWEGO ZATWIERDZONY 17 LIPCA 1864 ROKU

Jeźdźcy odzyskali wolność, niemniej władze carskie dowiedziały się o zaistniałej sytuacji. Kapłan został aresztowany, odbył się pospieszny proces nadzorowany przez „kata Podlasia", gen. **Niestrujewa Maniukina**. Zgodnie z zapiskami pamiętnikarskimi ksiądz w więzieniu oddał koszulę jednemu z osadzonych.

Lektor:

*„29 lipca został zatwierdzony wyrok skazujący księdza na karę śmierci przez powieszenie. Księdza Wawrzyńca Lewandowskiego za podburzające kazania, które wygłaszał do ludności, aby ich uzbroić przeciwko prawowitemu rządowi, za jawne stosunki z powstańcami i pochwalenia ich wystąpienia przeciw prawu, pozbawić duchownego stanu i wszystkich praw oraz skazać na śmierć przez powieszenie. Majątek jego, jakikolwiek się okaże, skonfiskować na rzecz skarbu. Wyrok ten sądu polowego wydany na księdza W. Lewandowskiego zatwierdziłem 17 lipca 1864 roku, z tym żeby wyrok jego śmierci przez powieszenie był wykonany na miejscu w miejscowości Seroczynie, powiatu siedleckiego. Zdjąwszy z niego uprzednie ubranie księże ubrać go w szatry włościańskie i w nich wykonać konfirmację. W dniu gdy pan będzie wyjeżdżać z Siedlec do Seroczyna zabrać z sobą przestępcę W. Lewandowskiego z więzienia, okuć go na ręce, nogi, a w sprawie wyznaczenia potrzebnego w tym razie wojska dla dostawienia przestępcy na miejsce kaźni i asystowania przy niej, zwróci się pan do naczelnika wojsk siedleckiego okręgu. Podpisał naczelnik Siedleckiego Wojennego Okręgu, jenerał lejtnant **Maniukin**".*

Zapiski miejscowych kronik informują nas, że egzekucja była publiczna i miała charakter carskiej demonstracji. Na miejscu zebrała się ludność z całej gminy. Ceremonia została wykorzystana przez Rosjan do zastraszenia miejscowej ludności. Przekazy mówią, iż ciało kapłana zostało wrzucone do dołu bez pochówku, na wzgórzu na ówczesnych obrzeżach Seroczyna. W literaturze istnieją zapiski, że Kozacy stratowali końmi pseudo mogiłę, aby nie dopuścić do powstania kultu kapłana. Istnieje także legenda o Kozaku, przybywającym po powieszeniu na miejsce stracenia - post factum - z rzekomym ułaskawieniem. Koń był ponoć nie zdrożony, co miało dowodzić o czystej akcji propagandowej wroga, tak aby pokazać wielkoduszność carskiej władzy. Pojawia się w tym miejscu legenda o wykradzeniu zwłok kapłana, co jest wątpliwe, w związku z tym, że po odzyskaniu przez Polskę niepodległości fakt ten nie został wykorzystany dla przypomnienia postaci kapłana.

Michał Kurach

Główne źródło: „Było…nie minęło"; „Kapłan bohater"; TVP Historia

Z HISTORII GARWOLINA I OKOLIC:

Kalendarium historyczne

KRÓL ZDECYDOWAŁ O AWANSIE

25 lutego, 1539. Powiat. Decyzją monarchy Rzeczypospolitej, **Zygmunta I Starego**, powstał powiat garwoliński. Postanowienie wiązało się ze zmianą miejsca rozpatrywania spraw sądowych z Czerska nad Wilgę.

PRZEDSTAWILI SWOJĄ WERSJĘ

25 lutego, 1955. Garwolin. Zespół teatralny przy Powiatowym Domu Kultury w Garwolinie przygotował interpretację sztuki na podstawie dzieła **Juliusza Słowackiego** „Mazepa". Reżyserem przedstawienia był **Henryk Makulec**.

OBOWIĄZKI WYPEŁNIAŁ PRZEZ DWA LATA

25 lutego, 1972. Garwolin. Przewodniczącym Miejskiej Rady Narodowej został **Aleksander Buś**. Urzędnik sprawował swoją funkcję do dnia 18 grudnia następnego roku. Jego poprzednikiem w fotelu był **Grzegorz Świrydenko**.

MUNDUROWY W RĘKACH ROSJAN

26 lutego, 1864. Powiat. Kapitan **Paweł Landowski-Kosa** został pochwycony przez oddziały carskie i zesłany na Ural. Mundurowy był jednym z liderów Powstania Styczniowego w powiecie. 1 stycznia jego żandarmi zostali pobici pod Garwolinem.

TERROR W REGIONIE

27 lutego, 1944. Wilkowyja. Jednostki policyjne pełniące służbę policyjną w wojsku niemieckim, wspierane oddziałami ukraińskimi, zamordowały we wsi jednego mężczyznę, zatrzymały 10 Polaków oraz spaliły część zabudowań mieszkalnych.

ZBRODNIA NAD PROMNIKIEM

28 lutego, 1944. Wanaty. Hitlerowcy dokonali pacyfikacji wsi. W czasie bestialskiej operacji nieprzyjaciel zamordował 108 (107) osób. Dwojgu mieszkańcom będącym w swoich domach udało się przeżyć. Akcja była niemieckim odwetem za przegraną potyczkę z partyzantami w okolicach Bączek i Damirowa.

GARWOLACY HISTORYCZNIE ZNANI:

Stanisław Balas

Stanisław Balas przyszedł na świat 21 sierpnia 1897 roku. Był synem **Antoniego** i **Agaty**.

W roku 1919 został wcielony do Wojska Polskiego. Służył w 5. kompanii 167. pułku piechoty - II Baonie w Inowrocławiu.

Brał udział w wojnie polsko-bolszewickiej 1920 roku i Bitwie Warszawskiej. Była ona decydującym akordem tego konfliktu. Do zbrojnego starcia doszło w dniach 13-25 sierpnia 1920 roku pomiędzy wojskami Rosji Radzieckiej, a siłami II Rzeczpospolitej.

Uczestniczył w wyprawie do Kijowa pod wodzą **Józefa Piłsudskiego**. W walkach z Armią Bolszewicką przy liczebnej przewadze wroga polscy żołnierze wykonali odwrót do Kijowa. W trakcie kilku tygodni wycofywania się stawiali opór nieprzyjacielowi. Szczególnie trudna była przeprawa przez rzekę Muchawiec (dopływ Bugu). Żołnierze dotarli do Warszawy, gdzie Piłsudski powołując młode roczniki do wojska organizował obronę stolicy.

Przeszedł cały szlak bojowy, biorąc udział w bitwach pod Płockiem, Ostrołęką, Pułtuskiem, Modlinem i Warszawą. Za zasługi na placu boju otrzymał przydział ziemi pod Trembowlą na Ukrainie w wielkości 4 hektarów, z którego nie skorzystał.

Razem z nim w walkach z czerwonym najeźdźcą uczestniczył jego kolega z rodzinnego Józefowa, **Kazimierz Parzyszek**, który poległ w bitwie pod Radzyminem. Był on kawalerem, ochotnikiem Legionów Piłsudskiego, najstarszym synem **Andrzeja** i **Józefy**- przypuszczalnie został pochowany w zbiorowej mogile.

Stanisław Balas do końca życia mieszkał w Józefowie w gminie Górzno. Tam też założył rodzinę. Zmarł w 1980 roku w wieku 83 lat.

M.Kurach

Wyraz.pl 5f6a1e9148

Dodaj swoje ogłoszenie

Jak zamieścić ogłoszenie drobne w gazecie?
Wybierz jeden ze sposobów

SMS

Napisz w telefonie komórkowym dowolnej sieci SMS z treścią ogłoszenia (maksymalnie 160 znaków), zaczynając od skrótu TGO., np.: TGO.oddam szczeniaki w dobre ręce. Podaj miejscowość oraz numer telefonu kontaktowego. Wyślij SMS pod nr 74567. Koszt SMS-a wynosi 4,92 zł z VAT.
Ogłoszenie ukaże się w kolejnym wydaniu gazety. Serwis funkcjonuje we współpracy z firmą Bild Presse z siedzibą w Łodzi.
UWAGA! Zmiana cennika ogłoszeń. Od 1 lutego 2020 roku koszt SMS-a wynosi 4,92 zł z podatkiem VAT.

KUPON

Napisz treść ogłoszenia na wyciętym z gazety, ważnym kuponie i dostarcz go do redakcji - osobiście lub wrzuć do skrzynki kontaktowej gazety.
Możesz także wysłać go pocztą. Ogłoszenie jest bezpłatne i ukaże się w kolejnym wydaniu gazety.

REDAKCJA

Przyjdź do redakcji i podaj treść ogłoszenia. Cena za jedną emisję wynosi 5,00 zł (z VAT).

UWAGA!

Zmiana cennika ogłoszeń drobnych. Cena ogłoszenia w biurze ogłoszeń: 5,00 zł. Cena ogłoszenia wysłanego SMS-em: 4,92 zł (od 1 lutego 2020 r.).

Ogłoszenie na ważnym kuponie wyciętym z gazety: BEZPŁATNE.

Ogłoszenie dostarczone do redakcji do poniedziałku do godz. 10:00 ukaże się w najbliższym środowym wydaniu. W przypadku wysłania kuponu pocztą lub wrzucenia do skrzynki kontaktowej o terminie publikacji decyduje data dotarcia kuponu do redakcji.

Redakcja zastrzega sobie prawo ingerencji w treść ogłoszenia w przypadku, gdy podana kategoria jest niezgodna z treścią ogłoszenia, lub gdy treść ogłoszenia zawiera błędy ortograficzne lub stylistyczne.
Redakcja nie odpowiada za treść ogłoszeń.

KUPON na bezpłatne ogłoszenie drobne

(kupon ważny do 8.3.2021)

TREŚĆ OGŁOSZENIA:

CENA:

MIEJSCOWOŚĆ:

TELEFON KONTAKTOWY:

TWÓJ Głos kupon ważny do 8 marca 2021

OGŁOSZENIA

MIESZKANIE
SPRZEDAM

MIESZKANIE na os. Stawy 65 m2, 3 pokoje, I piętro. Cena 210 tys. zł, do uzgodnienia Tel. 667 979 135.

MIESZKANIE 3 pokojowe, 62 mkw, pierwsze piętro, w Rykach, duży balkon, wc i łazienka oddzielnie, cena 4.700 zł/m do lekkiej neg. Sprzedam lub zamienię. Tel. 798 433 600, 606 690 326.

DOM wolnostojący w Dęblinie przy ul. Stężyckiej, parter 70 mkw + łazienki, piętro 100 mkw z łazienką, wszystkie media z możliwością prowadzenia działalności lub zamieszkania. Sprzedam lub do wynajęcia. Tel. 501 588 212, 570 588 212.

MIESZKANIE 3 pokoje, 4 piętro, Dęblin osiedle Wiślana. Cena 150.000zł. Tel. 515 326 889.

DOM
SPRZEDAM

SPRZEDAM dom murowany ok. 170m2, na działce nr. 463, tynki, światło, woda, garaż murowany 16x9m i dziłkę budowlaną ok. 20 ar. Swaty 5. Cena do uzgodnienia. Tel. 667 315 720.

LOKAL
SPRZEDAM

BUDYNEK pod działalność gospodarczą blisko LO Ryki ul. Słowackiego. Tel. 607 084 093.

BUDYNEK sklepowy do wynajęcia lub do sprzedania, 79 m2, na działce 1200 m2 - parking. Stężyca. Cena do uzgodnienia. Nr tel. 661 488 814, 509 879 383

DO WYNAJĘCIA
POSIADAM

MIESZKANIE 34 m2, I piętro, kawalerka, umeblowane. Cena do uzgodnienia. Miętne ul. Piękna 2/4. Wynajmę lub sprzedam. Tel. 781 284 639.

MIESZKANIE dwupokojowe, umeblowane, zadbane, jasne. przestrzenne, blisko sklep. przedszkole, szkoła, uczelnia. Cena do uzgodnienia. Dęblin os. Lotnisko. Nr tel 668 159 828 lub 724 512 220.

MIESZKANIE 3 pokoje z kuchnią, duży balkon, Ryki ul. Witosa, więcej info telefonicznie. Tel. 667 648 870.

DOM wolnostojący w Dęblinie przy ul. Warszawskiej 13 D, po kapitalnym remoncie, wszystkie media, AGD, TV, ogrzewanie gazowe, pow. 78 m2, 3 pokoje. Cena 1500 zł czynsz + opłaty licznikowe. Nr tel. 693 258 047

KAWALERKA umeblowana, po remoncie na os. 15 PPW na I piętrze. Cena 1000 zł + opłaty. Dęblin. Nr tel. 604 059 540

DZIAŁKA POLE
SPRZEDAM

DZIAŁKA na Rycicach w Dęblinie, ul. Stara, 2200 mkw, media, budynek i mieszkalny i gospodarczy do remontu. Tel. 604 942 392.

DZIAŁKA budowlana w Rykach o pow. 1360m2 (52.88 x 24.25m) z garażem na 2 samochody. Tel. 881 949 093

POLE. 1,10 hektara ziemi ornej w Niwie Babickiej. Cena do uzg. Tel. 606 472 874.

DZIAŁKA 774m2, szer. 9m2, wszystkie media w ulicy. Cena do uzgodnienia. Dęblin os. Rycice. Nr tel. 667 775 517

DZIAŁKA na Fregacie 332 mkw, działka nr 56C, domek murowany z tarasem. Ryki. Tel. 511 841 534.

POLE 2,2 ha, Stare Zadybie gm. Kłoczew. Tel: 518 439 301

DZIAŁKA o pow. 471 mkw z budynkiem o pow. 171 mkw w Dęblinie os. Lotnisko obręb Masów, budynek murowany, woda, światło, kanalizacja, pozwolenie na gaz. Dęblin ul. Urbanowicza 5. Kontakt po godz. 20. Tel. 514 155 057 lub 81 8650763.

KUPIĘ DZIAŁKI
rolne i leśne
tel. 722 080 888

DZIAŁKA rolna nr 155/2 - 0,75 ha z możliwością przekwalifikowania na budowlaną. Działka budowlana nr 1550 - 1,17 ha z podziałem na mniejsze: nr 155/1 - 0,22 ha w mieście Ryki ul. Jana Pawła II / 20. Tel. 601 088 603.

DZIAŁKA budowlana w Stężycy, nr 461/1 pow. 4000 mkw, 80x50 ogrodzona, częściowo utwardzona kostką brukową, z możliwością różnorodnej zabudowy, wszystkie media w pobliżu, dwa wjazdy. Cena do uzg. Tel. 501588212.

POLE orne w Stężycy o pow. 3 h dobry dojazd, obecnie obsiane, przy obwodnicy Stężycy. Cena do uzg. Tel. 501 588 212.

DZIAŁKA o powierzchni 4100 m2 przy ul. Narutowicza w Garwolinie. Tel. 729 975 477

DZIAŁKA Jarmołówka. Ryki. Tel. 510 206 207.

SIEDLISKO - dom + budynki gospodarcze na działce 20 arach, oraz 2 działki budowlane 0,60 i 0,33 ha w Starej Rokitni, działka za strażnicą OSP. Dzwonić cały dzień. Tel. 663 647 909.

DZIAŁKA o pow. 44 ary działka budowlana, wszystkie media, w Rykach przy ul. Dolnej. Tel. 660 052 326.

GOSPODARSTWO rolne w Przykwa o pow.11,5 ha z domem i budynkami gospodarczymi. Pole w jednym kawałku - przewaga klasy III b. Możliwość zakupu samego siedliska. Tel. 794 627 499.

LAS położony w miejscowości Jakubówka o pow. 0,5 ha. Więcej info telefonicznie. Cena 22.000 zł. Tel. 600 449 265.

DZIAŁKA POLE
KUPIĘ

GRUNTY rolne lub nieużytki na terenie gminy Kłoczew i Żelechów. Tel. 501 484 957.

SAMOCHÓD
SPRZEDAM

AUDI A4, B5, 98 rok, 1,8 B+G, niebieski, combi, ESZ, EL, climatronic, ABS, H, stan dobry. Cena 4.500 zł. Tel. 601 308 103.

AUDI A4 B6, srebrny sedan, 2,0 Benzyna, 130 KM, 2001 rok, przebieg 282 tys. km, el.szyby x4, el.lusterka, tempomat, radio + cd, climatronik, itp. stan db, cena 7.000 zł do neg. Ryki. Tel. 516 527 307.

FIAT Punto, 1, 2, rok produkcji 2004, cena 4 tys. zł, przebieg 99 tys. km. Dęblin. Nr tel. 663 718 233

FORD Fusion 1.4 TDCI prod. 2004r. 5drzwiowy, stan dobry, ubezpieczenie do listopada 2021r. Cena 4.500 zł. Tel. 606 122 382.

HIUNDAI ix 35 suv 2wd 2013r. 1.7 CRDI 115 KM, biały, przebieg 185 tys.km. w najbogatszej wersji wyposażenia bez skóry, opony zimowe i letnie, OC czerwiec, osoba prywatna, cena 47.800zł do neg. Tel. 693 717 635.

Mitsubihi Outlander 2.0 B+G 2007r. W ciągłej eksploatacji, niskie spalanie, sprzedam tel Tel. 535 079 866.

MITSUBISHI Spacestar; 1.3 B+G; 2000rok; niebieski; bezwypadkowy; 240.000 km; ABS; alarm; cena 2.500 zł; Garwolin Tel. 504 789 060.

OPEL Astra K hatchback,1.6 D kolor srebrny mat. 2016r. salon Polska, przebieg 132 tys.km. 5D, tempomat, klimatyzacja, stan idealny. Ry-

Jedno ogłoszenie = jedna oferta

UWAGA!!!

W jednym ogłoszeniu można podać tylko jedną ofertę sprzedaży, kupna, czynności. W przypadku, gdy w ogłoszeniu będzie więcej ofert, opublikowana zostanie pierwsza w kolejności, nawet, jeśli pozostałe dotyczą tej samej kategorii.

1. Z ogłoszenia: „Sprzedam kosiarkę rotacyjną, pługi czteroskibowe, kultywator...” opublikowana zostanie oferta sprzedaży kosiarki rotacyjnej. Pozostałe dwie rzeczy należy podać w kolejnych ogłoszeniach.

2. Z ogłoszenia: „Kupię samochód audi, seat, polonez...” opublikowana zostanie tylko oferta kupna samochodu audi. Pozostałe oferty kupna powinny znaleźć się w oddzielnych ogłoszeniach.

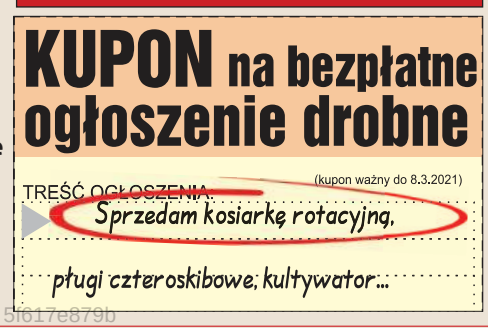

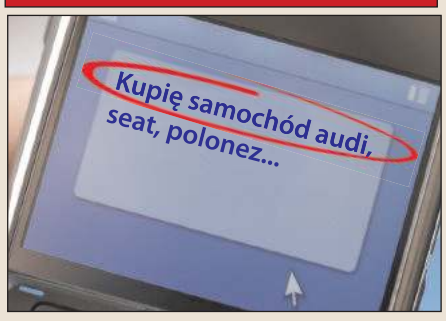

eprasa.pl 5f617e879b

STUDNIE
Mirosław Izdebski
Dąbrówka Stany 74
✔STUDNIE WIERCONE
✔POMPY CIEPŁA
✔DESZCZOWNIE
✔ODWODNIENIA
608 046 239
504 320 592

MARTYNK
Mariusz Majek
Sosnówka 23
08-550 Kłoczew
BUDOWA DOMÓW OD PODSTAW
POSADZKI ANHYDRYTOWE na ogrzewanie podłogowe
POSADZKI MIXOKRETEM
DOCIEPLENIA BUDYNKÓW
DOCIEPLENIA PODDASZY
TYNKI TRADYCYJNE WYKOŃCZONE PIASKIEM KWARCOWYM
przy zakupie usługi z materiałem vat 8%
tel. 604 566 208

BETONIARNIA
Kamionka k/Borowia
BETON TOWAROWY
BLOCZKI BETONOWE
KRĘGI - PRZEPUSTY
STROPY TERIVA
NADPROŻA L
PŁYTKI EKO
PŁYTY 3x1,5m
KLOCKI BETONOWE
betka.garwolin@gmail.com
502 685 351
502 442 873

ki. Tel. 663 238 782.

OPEL Astra II 1,6 benzyna-gaz 1999 kombi komplet kol cena do uzgodnienia. Tel. 724 110 128.

OPEL Corsa 1.4 benzyna, 2009r. czarna perła, 137 tys.km. bezwypadkowy, 5 drzwi, serwisowany, super zadbana, z Niemiec, klima, el. szyby, el. lusterka, cena 9.800 zł. Ryki. Tel. 600 010 260.

OPEL Vectra silnik 1.8 B, szary metalik, 1995r. garażowany, hak. Cena 2.500 zł. Tel. 517 142 003.

PEUGEOT 207 2010r. 1.4 B+G, 5drzwi, beżowy metalik, super auto, 137 tys.km. , serwisowane, bezwypadkowy, klima, el. szyby, el. lusterka, hak, alufelgi, cena 11.750 zł. Ryki. Tel. 600 010 260.

SKODA Fabia; 1.4 B+G; srebrna; 2001 rok; WK; H; cena do uzgodnienia; okolice Garwolina Tel. 601 728 244.

TOYOTA Auris 1.6 B+G prefige 2007r. kolor czarna perła, 120 tys.km przebiegu, stan dobry, cena do uzg. Ok. Ryk. Tel. 504 917 319.

VOLVO V50 2.0 D3 150 km diesel z 2010r. skóra, czarny metalik, bogato wyposażony, przebieg 312 tys. Cena 22.900 zł. Długowola. Tel. 513 172 909.

VW Golf 1.6 D srebrny, 3-dwiowy. Tel. 698 730 829.

VW Passat 2004r. 2.3 v5 benzyna, 200 tys.km. srebrny met. klima, 4x el. szyby, sedan, hak, super zadbany, serwisowany, cena 5.750 zł. Ryki. Tel. 539 595 509.

VW TRANSORTER 2003r. 2.5 TDI, 201 tys.km. krótki, bezwypadkowy, serwisowany, el. szyby, el.lusterka, centralny zamek, cena 10.700 zł. Ryki. Tel. 600 010 260.

SAMOCHÓD
KUPIĘ

KUPIE SAMOCHODY do 5.000 zł; po cenie mniejszej niż rynkowa; w cenie złomu także; Żelechów Tel. 505 874 162.

STARE samochody: Syrena, Mikrus, Warszawa, Fiat 126p, 125p, Wolga, Gaz69, Nysa, Zastawa, Moskwicz, Zaporozec i inne ciekawe. Także skuter Osa. Tel. 505 529 328.

MOTOCYKL
KUPIĘ

STARE polskie motocykle: Sokol, CWS, Moj130, Podkowa, Tornedo, Lech, SM500, SHL, WSK, WFM, Junak oraz wszelkie części, nawet drobne. Zawsze akualne. Tel. 505 529 328.

Kolekcjoner kupi stare motocykle: BMW, DKW, NSU, BSA, AJS, Zundapp, Ardie, Puch, M72, Simson, MZ, Panonia, Jawa i inne ciekawe oraz wszelkie części, nawet drobne. Tel. 505 529 328.

QUAD 125 cm3, tylko zarejestrowany. Ryki. Tel. 513 307 880.

JAWA 250 starego typu lub części, Junaka M 10, WSK 175 cm 4 biegowy, stan obojętny. Ryki. Tel. 515 724 947.

MOTO RÓŻNE
SPRZEDAM

CZĘŚCI blacharskie do Forda Focus C-Maxa różne, błotniki, maska, zderzak i wiele innych. Tanio. Ryki. Tel. 511 799 673.

CZĘŚCI do Fiata 126p. Ok, Ryk. Tel. 881 058 326.

CZEŚCI do kombajnu marki MF187, okolice Ryk. Tel. 609 965 400.

FELGI stalowe kpl. 4 szt. 14 cali na pięć otworów, Mazda i inne japończyki. Tel. 662 596 281.

GARAŻ murowany w Dęblinie na ul. Jerzego Bajona (obok Podkówki). Tel. 501 324 088.

KOŁA pasowe, różne rozmiary. Tel. 697 102 849.

KOŁA zimowe kpl 4 szt. 195/65 R15 Mazda Premacy, 626 i 6 i inne japończyki. Tel. 662 596 281.

OPONY - dętki lotnicze, nowe i używane, różne rozmiary np. : 840 x 290 („14"). Cena do uzgodnienia. Nr tel. 517 120 621

OPONY do Toyoty Yaris, Dębica Passo. Rozmiar ok. 6 mm.Letnie, komplet 4 szt.Cena 250 zł, rok produkcji 2015, Nr tel. 506 020 530

OPONY używane w hurcie i detalu. Możliwość montażu. Sierskowola 102. Tel. 886 599 320.

OSIE z piastami 2 szt. cena do uzg. Tel. 501 710 859.

PRZYCZEPKĘ samochodową z homologacją, różne wymiary. Tel. 603 741 334.

SILNIK 1.5 diesel 65 KW Renault Clio 2012r. kompletny, niski przebieg około 50 tys. km. Cena do neg. Ryki. Tel. 515 724 947.

SILNIK siłowy 3 kw. Tel. 724 528 946.

VW Golf 5 dywaniki welurowe, kpl 4 szt, stan bdb, cena 60 zł. Ryki. Tel. 693 717 635.

MASZYNY ROLNICZE
SPRZEDAM

KOMBAJN do zbioru porzeczek, Arek III, stan idealny. Cena do uzgodnienia. Nr tel. 609 560 633

GUBER agregat ścierniskowy Frost 2.5 m, 11 łap wraz z talerzówką na tyle, bardzo dobry stan. Cena do uzgodnienia, okolice Kłoczewa. Tel. 693 743 177

AGREGAT uprawowy, w zestawie są podwójne wałki. Cena do uzgodnienia. Okolice Kłoczewa. Tel. 693 743 177

Krokodyl do obornika na dwa siłowniki szer. 1.2 lub 1.5m, solidny. Cena do uzgodnienia, Okolice Kłoczewa. Tel. 693743177

Dmuchawa do zboża w bardzo dobrym stanie, rury około 10 m w zestawie. Cena do uzgodnienia. Okolice Kłoczewa. Tel. 693 743 177

KOMPLEKSOWE USŁUGI SPRZĄTAJĄCE
Sprzątanie:
- domów - hal
- biur, gabinetów - i innych obiektów
Garwolin i okolice Wystawiamy faktury VAT
tel. 507 720 193, e-mail: czystykat@wp.pl

KREDYTY:
GOTÓWKOWE DO 300 000 zł
FIRMOWE DO 3 000 000 zł
HIPOTECZNE
DLA ROLNIKÓW
513 943 333

PŁUG obrotowy 3-skibowy LEMKEN, 3x35 cm, ok. Kłoczewa. Tel. 693 743 177.

LINY stalowe do zgarniaczy obornika fi10, fi12, fi13, koła linowe oraz zakuwanie lin. Tel. 603 346 594.

AGREGAT do rozrzutnika obornika Czarna Białostocka, części do rozrzutnika, cena do uzg. Tel. 501 710 859.

KOMBAJN ziemniaczany Anna, prod. 1988r. stan bdb, w oryginale, garażowany. Cena 12.000 zł do neg. Tel. 573 230 108.

URSUS C360 stan bdb, zarejestrowany i ubezpieczony. Sprzedam lub zamienię na większy. Tel. 508 600 554.

ROZSIEWACZ do nawozu Amozone ZA-M poj. 1200 kg. 2-talerzowy, 2-komorowy, cena 6.000 zł. ok. Ryk. Tel. 602 591 529.

TRAKTOR samoróbka z silnikiem Żuka, z kabiną i światłami, cena 2.500 zł do neg. Oszczywilk. Tel. 885 869 122.

GLEBOGRYZARKA w dobrym stanie w oryginale cała 1,65 cm, bez żadnych luzów. Kłoczew. Tel. 517 293 861.

DWUKÓŁKA do ciągnika; stan bdb; cena do uzgodnienia; okolice Miastkowa Tel. 504

skuteczna windykacja - porady prawne - odzyskiwanie - odszkodowań powypadkowych
PRZYSOWA INKASO
skuteczna WINDYKACJA należności i odszkodowań
MIERZYMY WYSOKO
świadczymy usługi na najwyższym poziomie
ul. Asłanowicza 18
tel. 25 644 41 44
biuro@przysowa.pl
www.przysowa.pl

POSADZKI AGREGATEM
OCIEPLENIA PIANĄ PUR
ponad 10 lat na rynku
www.posadzki-mazowieckie.pl
696 463 784
BLIK-BET Adam Szostak
ul. Klonowa 61
05-300 Mińsk Mazowiecki

KUPIĘ
siedlisko, działkę, dom na terenach wiejskich
722 080 888

SKUP BYDŁA I CIELĄT
KONKURENCYJNE CENY
- byki - jałówki - krowy
wysyłam na export
ODBIÓR Z GOSPODARSTWA W KAŻDEJ KONDYCJI
PŁATNOŚĆ GOTOWKĄ LUB SZYBKIM PRZELEWEM
tel. 519 136 146, 506 385 510

UWAGA!!! UWAGA!!! UWAGA!!!
Podpisujemy umowy z importerami pojazdów!
AUTO KASACJA
wydawanie zaświadczeń do wyrejestrowania pojazdu,
odbiór własny,
płatność gotówką,
wysokie ceny za pojazdy
tel. 781 200 418, Ryki ul. Kolejowa 14

097 186.

CYKLOP w stanie bdb; z górnym siłownikiem; cena do uzgodnienia; okolice Garwolina Tel. 607 976 180.

PŁUG 3-skibowy; stan bdb; cena do uzgodnienia Tel. 506 668 445.

ADAPTER do rozrzutnika Czarna Białostocka i Dobre Miasto; cena do uzgodnienia; okolice Garwolina Tel. 506 668 445.

ZGRABIARKA karuzelowa Niemeyer; szerokość 2.80 metra; cena 2.200 zł (do negocjacji) Tel. 506 668 445.

AGREGAT ścierniskowy Gruber; na 5 łąp; cena do uzgodnienia; okolice Garwolina Tel. 506 668 445.

PRZYSTAWKA do pługa; przykręcana; cena do uzgodnienia; okolice Garwolina Tel. 506 668 445.

KULTYWATOR Unia Grudziądz; szerokość 2,10 metra; cena do uzgodnienia; okolice Garwolina Tel. 506 668 445.

KOMPLET obciążników do Ursusa C-330; nowy typ; cena do uzgodnienia; okolice Garwolina Tel. 506 668 445.

PRASA kostka Sipma 2002r. stan bdb. Siewnik konny 13 i 15, cena do uzg. Tel. 664 554 496.

ROZRZUTNIK obornika; 2-osiowy; 90 rok; stan bdb; cena 5.300 zł; Żelechów Tel. 537 013 221.

PŁUG 4-skibowy Unia Grudziądz; duże odkładnie; cena 2.200 zł; Żelechów Tel. 537 013 221.

NOŻE kątowe lewe i prawe do wieloraka - nowe. Cena 20 zł/szt. Ryki. Tel. 608 042 219.

BELOWNICA Claas Rollant 44 walcowa, bele 120x120 od rolnika, stan bdb. Ok. Ryk. Tel. 668357142.

SIEWNIK do zboża, cena 1100 zł. Przewracarka do siana, cena 600 zł. Niwa Babicka. Tel. 783 863 712.

MŁYNEK do zboża; przerobiony na silnik; cena do uzgodnienia; okolice Maciejowic Tel. 660 354 316.

SIEWNIK do zboża; polski; przerobiony do ciągnika; szerokość 3 metry; cena do uzgodnienia; okolice Maciejowic Tel. 660 354 316.

WÓZ do ciągnika, kompletny. Tel. 669 432 215.

TAŚMOCIĄG dł. 6m szer. 50 cm taśma gumowa, regulacja wysokości. Tel. 669 432 215.

SIEWNIK 23 lejki. Tel. 669 432 215.

ROZRZUTNIK obornika 2-osiowy na resorach, 2 wałki, przy adapterze, sprawny. Sprzedam Ciągnik T25, ceny do uzg. Ok. Ryk. Tel. 691 422 766.

ROZRZUTNIK obornika, stan dobry, 2-osiowy, cena 3.800 zł. Ok. Baranowa. Tel. 608 739 571.

KULTYWATOR Grudziądzki do trzydziestki. Tel. 692 324 852.

ROZRZUTNIK Czarno-białostocki 94r. stan bardzo dobry. Tel. 692 290 910.

CIĄGNIK Zetor 7211 rok 1985 stan b.dobry, cena do negocjacji. Tel. 512 701 974.

PRASA kostka SIMPE, rok 1996, czerwona, wszystko w oryginale. Tel. 692 290 910.

PŁUGI 4 Grudziądz, stan bardzo dobry. Tel. 692 290 910.

AGREGAT 2.10 M podwójne wałki, mało używany, stan bardzo dobry.

TALERZÓWKA 2x9 ładne talerze, stan bardzo dobry. Tel. 505 900 999.

GRUBER 2.2 2.6 3m c.5700 zł. Żelechów. Tel. 517 163 950.

AGREGAT talerzowy 2m 2018r stan idealny. Żelechów. Tel. 517 163 950.

SIEWNIK 17 fabryczny. 1000zł. Tel. 510 549 822.

AGREGAT uprawowy 250 Bomet. Żelechów. Tel. 510 549 822.

POXZNANIAK na docisku oryginał, 2200 zł. Żelechów. Tel. 510 549 822.

PŁUGI Grudziądz 3X35 proste sprawne, stan bdb. Tel. 505 900 999.

GWIAZDOWKA do siana oryginał farba, wszystko sprawne, bardzo ładna. Siewnik 15KA przerobiony do ciągnika, farba oryginał, stan bdb. Tel. 669 717 566.

PRASĘ Maskar pasowa regulacja bel pokazowa po czterech sezonach w oryginale w stanie bdb. Tel. 516 052 314.

PŁUGI trójki obrotowe. Tel. 600 365 940.

SIEWNIK Poznaniak garażowany, stan b.dobry, ok. Maciejowic. Tel. 798 524 880.

ROZRZUTNIK jednoosiowy 3,5 tony Czarna Białostocka, 2010r. nowy nieużywany. Tel. 798 524 880.

MASZYNY ROLNICZE

KUPIĘ

PRASĘ, glebogryzarkę, ciągnik; rozważę każdą propozycję Tel. 516 685 997.

SADZARKA lubelska. Tel. 517 293 861.

ŁADOWACZ Trol, kupię. i inne maszyny. Tel. 517 293 861.

GLOBOGRYZARKA, rozrzutnik, prasy kostkujące, kombajny ziemniaczane oraz różne maszyny. Tel. 517 293 861.

KAŻDĄ maszynę rolniczą i ciągnik; stan obojętny; mogą być do remontu Tel. 506 668 445.

CYKLOP polski; duży; zielony Tel. 784 412 244.

SADZARKE CIAGNIK. Tel. 505 900 999.

MASZYNY rolnicze sprawne i do remontu. Tel. 505 900 999.

CIĄGNIK sprawny i do remontu. SADZARKA do ziemniaków. Tel. 669 717 566.

MASZYNY URZĄDZENIA

SPRZEDAM

PALECIAK do Tura, mocowanie euro ramka. Wspawane tulejki. Cena do uzgodnienia. Tel. 693 743 177.

PŁUG do śniegu, szer 2m., zaczepiany do Tura do euro ramki. Cena do uzgodnienia. Tel. Tel. 693 743 177.

ŁUPARKA do drewna, hydrauliczna podczepiana do ciągnika. Tel. 691 312 727.

BETONIARKA 250 litr na korbę wywrot. Ok. Ryk. Tel. 691 422 766.

ZBIORNIK na mleko 450 litrów. Tel. 515 795 331 .

BETONIARKA 130 litr na 230 v, stan bdb. Ok. Ryk. Tel. 604 788 882.

SILNIK elektryczny 4 KW polski Indukta z wyłącznikiem na 1400 obr/min, stan bdb. Ryki. Tel. 663 238 782.

TOKARKA do metalu w dobrym stanie. Żelechów. Tel. 604 916 779.

SPRĘŻARKA polska w dobrym stanie. Żelechów. Tel. 604 916 779.

RĘBAK do gałęzi; wiertarka stołowa spawarka i inne. Tel. 513 058 255.

SPRĘŻARKA 180 litrów. Tel. 724 528 946.

PRODUKTY I PŁODY ROLNE

SPRZEDAM

ZIEMNIAKI jadalne i sadzeniaki odmiany irga, catania, owacja, wineta, bellaroza, michalina, denar, lord, gala, pierwszy rok po centrali, możliwość dowozu, cena do neg. Potok. Tel. 607 525 408.

WARZYWA: marchew, burak czerwony, cebula, kapusta biała i czerwona, kapusta kiszona. Potok. Tel. 607 525 408.

SIANO w kostkach belkach 80/100, dowóz do 20km w cenie siana, cena 45 zł/1metr. Korzeniów. Tel. 665 249 940.

JABŁKA prosto od sadownika, duży wybór odmian, niskie ceny. bezpłatny dowóz. Zalesie. Tel. 664 366 193.

OWIES odmiana nawigator, po centrali, gotowa do siewu, przemlynkowany. Tel. 692 251 139.

SIANO w belach 120-120, ok. Korytnicy. Tel. 534 053 810.

SIANOKISZONKA bele 120x120 z 2020 r. z sianych traw. Ok. Ryk. Tel. 535 939 595.

OWIES oraz sianokiszonka w belach. Okolice Ryk. Tel. 785 668 798.

ŻYTO; około 2 tony; cena 60 zł/100 kg; okolice Garwolina Tel. 664 939 148.

ŁUBIN gorzki oskar, raz przewijany, odporna i bardzo plenna odmiana, dodatkowym atutem jest fakt, że nie jest nadana przez dziką zwierzynę. Tel. 607 151 452.

SIANO w kostkach, około 4 ton, cena do uzt. Podebłocie. Tel. 666 053 978.

SADZENIAKI Vineta. Cena 0,50 zł/kg. Kontakt tel. w godz. 8-15. Tel. 81 866 76 74.

ZIEMNIAKI jadalne Vineta 0,80zł/kg. Kontakt tel. w godz. 8-15 Tel. 81 866 76 74.

SIANO suche w belach, oraz zboże - pszenica ozima i mieszanka zbożowa. Cena do negocjacji, ok. Ryk. Tel. 664 171 347.

KUPIĘ
ZBOŻA PASZOWE I KONSUMPCYJNE:
jęczmień, żyto, pszenicę, pszenżyto, owies
- KAŻDEJ JAKOŚCI
Zapewniam transport i odbiór z gospodarstwa
Płatne po załadunku
518 048 715

SKUP ZBOŻA
żyto
pszenżyto
owies
Magazyn Wola Żelechowska
lub odbiór z gospodarstwa
tel. 507 663 425

KUPIĘ ZBOŻE
506 550 274
Pomoc w załadunku,
podajnik ślimakowy

SIANO i słomę w belach, z dowozem powyżej 3 ton. cena do uzgodnienia. Tel. 661 824 902.

ŁUBIN gorzki biały. Tel. 725 193 354.

ZBOŻE pszenżyto 5 ton, czysta pszenica ozima, mieszanka zbożowa pszenica-jęczmień czysta. Ryki. Tel. 695 731 791.

MIESZANKA zbożowa owies + 20 proc. jęczmień, około 5 ton. Trzcianki. Tel. 505 632 534.

ŻYTO i owies; cena do uzgodnienia; Grabniak Tel. 25 682 50 18.

SIANOKISZONKA w balotach; pierwszy pokos 2020; cena 90 zł/szt; Miastków Kościelny Tel. 789 135 135.

ŻYTO, pszenżyto. Sianokiszonka w belach, możliwość załadunku. Ok. Stężyca. Tel. 664 554 496.

OWIES bingo - doskonały do siewu na lekkich glebach. Cena 50 zł za 100 kg. Stara Rokitnia. Tel. 884 778 346.

OWIES odm. kozak pierwszy rok po wymianie, cienka łuska, dobrze plonuje na słabszej glebie. Pszenżyto jare. Ok. Ryk. Tel. 669 954 973.

STOPOLA. Sadzonki topoli wys. 2 do 3 , dobrze ukorzenione. Ok. Ryk. Tel. 669 954 973.

OWIES gniady Arena Sativa, drugi rok po centrali. Ryki. Tel. 514 688 091.

SIANO w belach 120x120 i w kostkach, pogodne i pachnące, z sianych łąk, możliwość dowóz. Tel. 691 312 727.

OWIES Bingo; materiał siewny; około 5 ton; cena do uzgodnienia; okolice Maciejowic Tel. 660 354 316.

SIANO baloty 120x120 (transport). Tel. 669 432 215.

SIANO w kostkach, pogodne. Owies. Cena do uzg. Zawitała. Tel. 661 777 032.

ZBOŻE: żyto, jęczmień jary „radek". Ryki. Tel. 506 182 271.

ZBOŻE pszenica, pszenżyto, mieszanka zbożowa, jęczmień jary. Tel. 660 492 873.

SIANO w kostkach ok. Sobolewa. Tel. 789 041 173.

SIANO w kostkach, metr 60 zł. Tel. 692 290 910.

BALOTY siano-kiszonka 12 bel. Tel. 692 290 910.

OWIES „navigator", łubin biały gorzki, wietrzone. Zalesie. Tel. 509 097 920.

MIESZANKA zbożowa. Tel. 536 874 517.

OWIES Kozak. Bardzo dobra odporność na wyleganie. Wczesny termin wiechowania. Delikatna łuska. Ciężkie ziarno. Trzcianki. Tel. 691 882 669.

PRODUKTY I PŁODY ROLNE

KUPIĘ

ZBOŻE: pszenżyto, żyto, pszenica, owies. Odbiór z gospodarstwa nawet małych ilości 24h. Płatność gotówką. Tel. 691 707 312.

SKUP zbóż Ułęż, każda ilość, dostawy do magazynu w Ułężu lub odbiór z gospodarstwa. Ceny zależne od aktualnych cen rynkowych. Szybkie i terminowe płatności. Tel. 608 418 257

AGD RTV

SPRZEDAM

ODKURZACZ PIORĄCY Zelmer Aquawelt Plus; stan idealny, z filtrem antyalergicznym; komplet akcesoriów, dokumentów i oryginalne pudełko; funkcje prania nie były nigdy używane!; cena 500 zł; Garwolin Tel. 787 186 466.

RADIOODTWARZACZ samochodowy Sony; CD; MP3; stan bdb; pilot; zdejmowany panel i inne; cena 120 zł; Garwolin Tel. 787 186 466.

CB-radio Onva; stan bdb; w zestawie z anteną; cena 150 zł; Garwolin Tel. 787 186 466.

PRALKA automatyczna firmy Beco 5 kg, cena 350 zł. Tel. 604 625 516.

TELEWIZOR kolorowy Medion z dvd 21 cali, srebrny, z dekoderem, antena, piloty, stan bdb, cena 150 zł za całość. Ryki. Tel. 693 717 635.

KINO domowe LG HT253 DD, cena 320 zł do lekkiej negocjacji. Tel. 798 433 600.

TELEFON

SPRZEDAM

NOKIA, zdejmę simlock z telefonu. Cena 30 zł. Ryki. Tel. 514 511 797.

SAMSUNG klawiszowy, stan dobry, sprawny + ładowarka, cena 50 zł. Ryki. Tel. 666 024 815.

MEBLE

SPRZEDAM

BIURKO w kolorze brązowym, szer. 124, wys,75 cm. z wysuwana szuflada i zamykana półka po lewej stronie, a po prawej szuflada i otwarta półka. Stan dobry. Cena 100 zł do negocjacji. Dęblin. 724 512 220.

WERSALKA + 2 fotele mało używane. Dwa żyrandole do pokoju jeden do kuchni. Tanio. Tel. 514 229 668.

MEBLOŚCIANKA do pokoju młodzieżowego. Ownia. Tel. 666 215 375.

KANAPA + dwa fotele w skórze czarnej. Komplet używany. Stan b. dobry. Cena 800 zł. Dęblin. Nr tel. 663 422 216

MEBLE: stoły, krzesła, komody, fotele, wersalki, szafy. Możliwy transport. Ryki. Tel. 662 271 795.

SZAFKA pod zlew. Ok. Ryk. Tel. 505 988 412.

ŁAWA z czasów PRL z półką pod spodem, cena 40 zł. Nowodwór. Tel. 667 208 705.

ŁÓŻKO dwuosobowe drewniane z materacem, szafki nocne, biblioteczki, krzesła, fotele, foteliki, łóżko samochód ze stelażem i materacem - nowe. Tel. 507 533 143.

FOTELE 2 szt. stan bdb. Tel. 572 672 214.

BUDOWLANE

SPRZEDAM

TERMOSTY do grzejników płytowych marki Heimeier (3 sztuki); 30/1,5; białe; stan idealny - demontaż z mieszkania w stanie deweloperskim; cena 40 zł/szt.; Garwolin Tel. 787 186 466.

GRZEJNIK łazienkowy typu drabinka; biały; wymiary: 142 x 55 cm; 20 szczebelków; stan idealny; cena 200 zł; Garwolin Tel. 787 186 466.

KALORYFER płytowy; biały; wymiary: 91 x 81 x 15 cm; z dolnym podpięciem po prawej stronie; stan idealny; cena 150 zł; Garwolin Tel. 787 186 466.

GRUZ kruszony betonowy czysty. Garwolin. Cena 35 zł/t. Tel: 502 690 419

BLACHA ocynkowana 1,5 mm w arkuszach; cena 350 zł/szt.; Maciejowice Tel. 502 375 285.

PRZĘSŁA ogrodzeniowe; ocynkowane; tanio; Maciejo-

epaspr.pl 5f617e679b

wice Tel. 888 302 303.

BLACHA stalowa 3mm; cena 100 zł/m2; Maciejowice Tel. 888 302 303.

RUSZTOWANIA warszawskie; cena 54zł/ szt; Maciejowice Tel. 888 302 303.

SŁUPKI 48"; z nowej rury; cena 18 zł/szt.; Maciejowice Tel. 888 302 303.

PROFIL 160x80x5; dobry na solidne słupy; cena 2,30 zł/kg; Maciejowice Tel. 888 302 303.

PROFILE; II gatunek; 50x30x2; 40x20x2; 40x27x2; cena od 5,80 zł/mb; Maciejowice Tel. 888 302 303.

PODESTY do rusztowań warszawskich; solidne; perforowane; cena 60 zł/szt.; Maciejowice Tel. 888 302 303.

SŁUPY stalowe z nowej rury; 114"; cena 20 zł/mb; Maciejowice Tel. 888 302 303.

BLACHA 6mm; arkusze 1250x2500; cena 550 zł/szt.; Maciejowice Tel. 888 302 303.

GRZEJNIK łazienkowy typu drabinka; biały; wymiary: 142 x 55 cm; 20 szczebelków; stan idealny; cena 150 zł; Garwolin Tel. 787 186 466.

KALORYFER płytowy; biały; wymiary: 91 x 81 x 15 cm; z dolnym podpięciem po prawej stronie; stan idealny; cena 120 zł; Garwolin Tel. 787 186 466.

BLACHA trapezowa akrylowa nowa 3mb, cena 20 zł/mkw. Maciejowice. Tel. 888 302 303, 502 375 285.

PROFIL 40x40x3 cena 12,5 zł/mb. Maciejowice. Tel. 888 302 303, 48 6145069.

RURA grubościenna fi. 60x6,3 mm cena 39 zł/mb. Maciejowice. Tel. 888 302 303, 502 375 285.

RURA grubościenna fi. 48x6 cena 30 zł/mb. Maciejowice. Tel. 888 302 303, 502 375 285.

BLACHA trapezowa nowa biała, cena 18 zł/mkw. Maciejowice. Tel. 888 302 303, 48 6145069.

DESKI sosnowe 1 cal, 1,5 cala. Tel. 669 432 215.

BUDOWLANE

KUPIĘ

PUSTAKI, suporex. Tel. 721 135 114.

DLA DZIECI

SPRZEDAM

ŁÓŻECZKO dziecięce z materacem, szuflada na pościel. Ok. Trojanowa. Tel. 501 038 341, 694 744 098.

WÓZEK dziecięcy ze spacerówką firmy Multi Sport, nosidełko Maxi Kosi. Łóżeczko drewniane z materacem i pościelą, niezniszczone jak nowe. Krzesełko do karmienia. Mata zabawkowa. Tel. 507 533 143.

ZWIERZĘTA

SPRZEDAM

BYCZEK 2-tygodniowy. Tel. 602 891 979.

PROSIĘTA do dalszego chowu, 12 sztuk, miejscowość Zaryte. Tel: 530 989 511, 25 754 30 59

OWCZARKI niemieckie zaszczepione i odrobaczone. Tel. 605 400 451.

MACIORA cena 2 zł za kilogram, waga około 300 kg. Kłoczew. Tel. 667 461 652.

KRÓLIKI Termandzkie białe. Rasa mięsna oraz koguty liliputki sebryty, szabo oraz mieszane. Okolice Maciejowic. Tel. 505 445 834.

KROWA wysokocielna termin 15/3. Jałówka 2/4. Gończyce. Tel. 603 225 391.

PROSIAKI, cena do uzg. Ok. Nowodworu. Tel. 532 685 150.

PROSIĘTA mięsne; odsadzone i wykastrowane; cena do uzgodnienia; okolice Miastkowa Tel. 692 391 123.

PROSIĘTA mięsne ładnej budowy; więcej informacji telefonicznie; Zwola Tel. 692 391 123.

PERLICZKI 15 szt. cena 40 zł/szt. Oszczywilk. Tel. 693 515 461.

SZCZANIAK owczarek niemiecki, 8-tygodniowy, o grubej budowy cały zaszczepiony i odrobaczony. Tel. 609 753 758.

JAŁÓWKA czerwona, termin wycielenia 30 marca. Tel. 662 263 817.

JAŁÓWKA cielna. Tel. 608 675 199.

JAŁOŚKA mięsna, brązowa 2-tygodniowa. Cena 1000zł. Tel. 667 428 667.

JAŁOŚKA 3 tygodniowa. Tel. 790 225 079.

KRÓLIKI. Ok. Sobolewa. Tel. 789 041 173.

JAŁÓWECZKA i byczek do dalszego chowu. Tel. 503 935 007.

BYCZEK czarno-biały. Tel. 695 526 711.

JAŁÓWECZKA i byczka do dalszego chowu. Rzyczyna. Tel. 781 279 312.

CIELAKI. Okolice Ryk i Maciejowic. Tel. 727 431 684.

TUCZNIK waga 120 kg mięsny, swojski. Tel. 500 125 279.

JAŁÓWKĘ cielną, termin wycielenia początek marca. Tel. 600 365 940.

JAŁÓWKA 12 miesięcy HM. Jałówka 5 miesięcy Ho. Byczek 5 miesięcy HO. Sierskowola. Tel. 886 599 320.

ZWIERZĘTA

KUPIĘ

CIELAKI MM. Tel. 608 675 199.

JAŁÓWKI, cielaki mleczne i mięsne do dalszego chowu. Tel. 785 465 784.

RÓŻNOŚCI

SPRZEDAM

ŻYRANDOL pokojowy; na pięć żarówek; w kolorze starego złota plus małe mleczno-białe klosze; stan idealny; solidny, metalowy - nie plastik z marketu; cena 150 zł; Garwolin Tel. 787 186 466.

ZIEMIA torfowa. Cena 37 zł/m3. Garwolin, tel: 502 690 419

ZESTAW kompletny do cięcia i spawania gazowego z palnikami firmy Perun. Cena do uzgodnienia. Nr tel. 517 120 621

SANIE do ciągnika. Tel. 693 646 616.

ŁYŻWY hokejowe; rozmiar 38/39-43; nowe; cena do uzgodnienia; Garwolin Tel. 502 438 054.

DYWANY dziecięcy edukacyjny drogi i miasteczka 2,2 x2,6 stan b.dobry, cena 90 zł. Tel. 728 837 098.

KARNISZE metalowe satynowe podwójnie dł.2,5 i 3 m kompletne. stan b.dobry cena po 50 zł. Tel. 728 837 098.

AKORDEON niemiecki Kohler biały, 120 basów, stan bdb z futerałem, cena 1.600 zł. Ok. Ryk. Tel. 791 557 872.

ŁYZWY hokejowe; nowe; nr 38/39 - 43; cena do uzgodnienia; Garwolin Tel. 502 438 054.

SZTACHETY olszowe, 154x7 cm. 2 zł/ szt. Podebłocie. Nr tel. 692 945 589

ŻYRANDOL pokojowy czteroramienny, drewniany. Tel. 662 596 281.

DREWNO na opał, różne gatunki, rąbane i w wałkach, możliwy transport. Tel. 691 312 727.

INSTRUMENTY harmonia Sax i inne. Tel. 513 058 255.

OPAŁ drzewny kominkowy. Deski calówki i inne budowlane, ciągła sprzedaż. Tel. 535 079 866.

RÓŻNOŚCI

KUPIĘ

DĘBINĘ i jesion, na pniu lub ściętą. Tel: 503 493 002

OLCHA na pniu lub ścięta. Ryki i okolice. Tel. 602 538 519.

Kupię dęby na pniu lub ścięte. Tel. 604 902 433.

PRZEDMIOTY wojenne: szable, kordziki, bagnety, hełmy, czapki, mundury, odznaki, plecaki, sztandary, dokumenty oraz stare motocykle i wszelkie części. Tel. 505 529 328.

Kolekcjoner poszukuje do kupna wszelkich pamiątek z bitwa pod Kockiem 1939r. oraz wszelkich części do motocykli i samochodów z tamtego okresu. Tel. 505 529 328.

PARNIK 1000litr węglowy, używany, w miare dobrym stanie. Ryki. Tel. 603 437 844.

RÓŻNE

Pan, który szukał dwóch małych piesków w okolicy Zalesie Kolonia, blisko lasu, to było gdzieś na jesieni 2020r. Teraz te pieski kręcą się właśnie w tej okolicy. Tel. 535 092 066.

KIOSK o konstrukcji drewnianej; wymiary 5 x 6 metrów; pow. użytkowa 30 m2; na wyposażeniu siła i klimatyzacja; dobry na działkę letniskową; cena do uzgodnienia; okolice Pilawy Tel. 506 029 436.

REGAŁY sklepowe drewniane i lada sklepowa drewniana; w bardzo dobrym stanie; z powodu likwidacji sklepu; cena do uzgodnienia; okolice Pilawy Tel. 506 029 436.

PRACA

SZUKAM

EKIPA podejmie prace wykończeniowe . Praca wykonana solidnie. Tel. 696 029 152.

PRACA

DAM

ZATRUDNIĘ stolarza do produkcji schodów, drzwi, mebli. Ryki. Tel. 500 066 605.

FIRMA Zeller Plastik Poland poszukuje mechaników, elektromechaników i ślusarzy narzędziowych. Aplikacje należy składać w siedzibie ul. Topolowa 38, 08-410 Wola Rębkowska lub rekrutacja@zellerplastik.pl

FIRMA Das Dach Sylwester Polak zatrudni dekarzy i pomocników dekarzy. Umowa o pracę, wysokie zarobki. Możliwość przyuczenia. Tel: 604 777 458

NSP Kuźnia Talentów w Chotyni zatrudni nauczyciela języka angielskiego, 2h w przedszkolu, 21h w kl. 0-VI, możliwość objęcia mniejszej ilości godzin. Wymagane kwalifikacje i doświadczenie. Tel. 604 377 786. szkola.chotynia@o2.pl.

SKŁAD budowlany poszukuje kierowcy z kat. C, aktualny kurs na przewóz rzeczy, doświadczenie nie jest wymagane, mile widziane uprawnienia hds. Praca na stałe na podstawie umowy o pracę, atrakcyjne wynagrodzenie. Siedziba firmy oraz baza transportowa znajduje się w Garwolinie. Tel. 500 691 100 Tel. transport@brukston.pl.

FIRMA transportowa w Rykach zatrudni kierowcę na autotransporter; oferujemy atrakcyjne wynagrodzenie od 9000 zł; wymagania: prawo jazdy C+E + aktualne badania. Tel: 790 375439, 734 455 189

DACH Kowalscy okna Garwolin poszukujemy osoby na stanowisko monter stolarki okiennej/drzwiowej lub podejmiemy współpracę z doświadczoną ekipą montażową. Tel: 502 100 631

ZATRUDNIĘ kierowcę na stałe kat. C+E po trasie międzynarodowej. Dniówka 250 zł. Więcej informacji telefonicznie. Tel. 507 140 882.

MECHANIK. Przyjmę mechanika samochodów ciężarowych, praca Ryki, warunki do uzgodnienia telefonicznie. Tel. 794 409 588.

KIEROWCA. Zatrudnię kierowcę transport międzynarodowy chłodnia, kat C+E. Umowa o prace. Zarobki od 6 do 8 tys. Okrzeja. Tel. 504 618 917.

PKS RYKI zatrudni kierowcę-konduktora. Tel. 500 344 590.

DEKARZ - dam prace jako dekarz, pomocnik dekarza. Praca w Rykach i okolicach Ryk. Tel. 504 551 311.

USŁUGI

ZŁOTA RĄCZKA Artur - bieżące naprawy domowe, małe i duże remonty, podłączanie urządzeń elektrycznych, gazowych i sanitarnych, poddasza, elewacje, glazura, terakota, instalacje elektryczne i hydrauliczne, malowanie agregatem, uprawnienia SEP. Tel. 501 038 391.

DOCIEPLANIE BUDYNKÓW. Szybko, tanio, solidnie. Tel. 502 053 214.

FIRMA Admar dysponuje sprzętem: koparka gąsiennicowa, koparka kołowa, koparko - ładowarka, spych, samochód 4-osiowy wywrotka, samochód z HDS, ciągnik z zamiatarką, myjka ciśnieniowa Tel. 509 980 935.

USŁUGI: Wycinka drzew i krzewów itp. Koszenie zieleni i nieużytków. Prace ogrodowo-podwórkowe. Drobne naprawy i remonty. Tel. 500 463 989.

OFERUJĘ remonty, wykończenia, układanie glazury/terakoty, układanie paneli, gładzie gipsowe/zabudowy G-K, malowanie i wiele innych. Terminowo i solidnie. Tel: 507 979 765, remar.marcinpietrzak@gmail.com

POSZUKUJESZ firmy, która stworzy profesjonalną stronę dla Twojego biznesu? Zapraszamy do skorzystania z usług naszej agencji. Zakres działania: tworzymy strony internetowe, tworzymy sklepy internetowe Tel. 786 823 283. biuro@webintegro.pl.

SALON z drzwiami w Rykach na ul szkolnej 19A. Magia Drzwi oferuje najtańsze drzwi ramowe pełen mdf, duża gama wzorów oraz kolorów, szybka realizacja. Tel: 783 812 573

USŁUGI brukarskie, układamy podwórka, chodniki, tarasy, podjazdy, opaski, odwodnienia rynnowe, dogodne terminy, pomiar i wycena gratis, doradztwo. Tel: 573 918 928

TRANSPORT maszyn rolniczych; przeprowadzki; atrakcyjna cena; cały kraj; więcej informacji telefonicznie Tel. 537 013 221.

SPRZĄTAJĄCE usługi - codzienne jak i poremontowe. Po więcej informacji zapraszam do kontaktu telefonicznego. Tel. 723 721 385.

KOREPETYCJE

OFERUJĘ

PRACA magisterska licencjat profesjonalna pomoc. Tel: 662 763 765 twojmgr@interia.pl.

ODDAM

ZA DARMO

BAŃKI. Oddam banki plastikowe 20 litrowe około 40szt okolice Ryk. Tel. 725 840 600.

ZIEMIĘ oddam. Ogonów. Tel. 602 228 637.

eprasa.pl 5f617e879b

UWIECZNIJ NIEZAPOMNIANE CHWILE NA ZDJĘCIACH. BEZ WYCHODZENIA Z DOMU

Pixabay.com

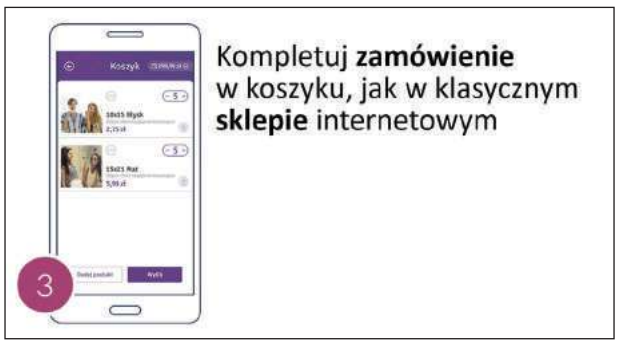

Ciągle obiecujesz sobie, że w końcu „wywołasz" zdjęcia z telefonu. Jednak zawsze brakuje Ci na to czasu. Mamy dla Ciebie dobrą wiadomość

Działające przy redakcji „Twojego Głosu" Studio Druku oferuje usługę druku zdjęć prosto z Twojego smartfonu. Teraz nie musisz nawet wychodzić z domu, aby oddać zdjęcia „do wywołania".

JAK WYSŁAĆ ZDJĘCIA?

1. Zainstaluj bezpłatną aplikację **Mobile Photo Kiosk** i wpisz nr naszego studio: **8403**. Aplikacja jest dostępna na urządzeniach z systemem Android i Apple iOS.
2. Otwórz aplikację i wybierz z galerii Twojego telefonu zdjęcia, które chcesz „wywołać". Kompletuj zamówienie, jak w klasycznym sklepie internetowym.
3. Po opłaceniu zamówienia zdjęcia zostaną wysłane do naszego studio.

ZDJĘCIA E-MAILEM

Zdjęcia można przesłać do naszego studio także e-mailem na adres: **studio@twojglos.pl** określając format odbitek i rodzaj papieru. W mailu zwrotnym podamy koszt usługi oraz numer rachunku bankowego. Po dokonaniu wpłaty przystąpimy do realizacji zamówienia. O szczegóły możesz zapytać pod nr tel. **508 823 563**.

NIE TYLKO ODBITKI

Nasze Studio Druku oferuje m.in. wydruki artystyczne, wydruki na piance fotoboard, obrazy na płótnie.

DOSTAWA I ODBIÓR

Zdjęcia można będzie odebrać w redakcji „Twojego Głosu" przy ul. Mazowieckiej 22 w Garwolinie, lub przy składaniu zamówienia wybrać opcję dostawy kurierem (za dopłatą).
Zapraszamy do skorzystania z naszych usług.

Progres pierwszy, Promnik trzeci

Dziesięć drużyn uczestniczyło w turnieju dla chłopców urodzonych w 2008 roku zorganizowanym przez Akademię Młodego Piłkarza Progres

Najlepsi okazali się gospodarze, którzy w finale pokonali 2:0 Champion Otwock.

-To był bardzo dobry turniej, który stał na wysokim poziomie. Cieszy postawa moich zawodników, którzy z meczu na mecz grali coraz lepiej. Cieszy fakt, iż po przegranym meczu grupowym 0:3 z Championem Otwock, pierwsza drużyna wyciągnęła wnioski i w finale wygrała spotkanie 2:0, prezentując bardzo dojrzałą grę -mówi **Kacper Szczepański**, szkoleniowiec Progresu.

Organizatorzy nie zapomnieli o wyróżnieniach indywidualnych. Najlepszym strzelcem okazał się Kuba Głodek, który zdobył 11 goli w barwach Promnika Gończyce.

MVP zmagań został uznany Maksymilian Dębowski (Progres Garwolin), zaś najlepszym bramkarzem Kacper Kazimierowicz (Champion Otwock).

Mateusz Połynka

WYNIKI GR. A

Progres I - Gryf I 3:0, Talent - Pogoń 0:2, Progres I - Champion 0:3, Gryf I - Talent 1:2, Progres I - Pogoń 5:0, Gryf I - Champion 1:4, Progres I - Talent 3:0, Pogoń - Champion 0:3, Gryf I - Pogoń 0:1, Talent - Champion 0:2.

WYNIKI GR. B

Progres II - Gryf II 2:0, BSS Lublin - Powiślak 0:0, Progres II - Promnik 1:3, Gryf II - BSS Lublin 1:5, Progres II - Powiślak 3:0, Gryf II - Promnik 0:6, Progres II - BSS Lublin 4:1, Powiślak - Promnik 0:5, Gryf II - Powiślak 0:5, BSS Lublin - Promnik 0:2.

MECZE PÓŁFINAŁOWE:

Progres I - Promnik	3:2
Champion - Progres II	3:1

MECZ O IX MIEJSCE

Gryf I - Gryf II	3:4

MECZ O VII MIEJSCE

Talent - Powiślak	0:2

MECZ O V MIEJSCE

Pogoń - BSS Lublin	0:1

MECZ O III MIEJSCE

Promnik - Progres II	9:1

MECZ O I MIEJSCE

Champion - Progres I	0:2

KLASYFIKACJA KOŃCOWA:

1. **Progres I Garwolin**
2. Champion Otwock
3. **Promnik Gończyce**
4. **Progres II Garwolin**
5. BSS Lublin
6. Pogoń Siedlce
7. Powiślak Końskowola
8. Talent Przyłęk
9. Gryf II Policzna
10. Gryf I Policzna

Gospodarze z Progresu Garwolin prowadzeni przez Kacpra Szczepańskiego zajęli pierwsze i czwarte miejsce

Promnik Gończyce pod wodzą Jacka Cieśli wywalczył trzecie miejsce

Miało być lepiej

Trzech zawodników z naszego powiatu wzięło udział w 65. PZLA Mistrzostwa Polski. W Toruniu w konkursie pchnięcia kulą zaprezentowali się: Jan Parol, Andrzej Gudro oraz Michał Walenda

Każdy z nich liczył na lepszy wynik. Najlepiej zaprezentował się pochodzący z Rudy Talubskiej Jan Parol. 25-latek reprezentujący barwy WLKS-u Nowe Iganie zajął siódme miejsce. W pierwszym podejściu uzyskał 18,61 m. Jego najlepszy wynik w hali to 19,19 m.

-Generalnie to poszło całkiem spoko, jak na to, że nie trenowałem jakoś specjalnie pod sezon halowy. Nie jestem od dwóch lat w kadrze i ciężko przy takiej pogodzie trenować pchnięcie kulą na dworze. Staram się przygotować życiową formę na lato i zacząć pchać w końcu ponad 20 metrów -mówi nam Parol.

Na ósmym miejscu zakończył zmagania Andrzej Gudro. W najlepszym występie zanotował 18,43 m.

-Nie chce mi się nawet gadać. Wypadłem beznadziejnie. Nie umiem pchać w hali w plastikowym kole -mówi zły na siebie niespełna 27-letni zawodnik WLKS-u Nowe Iganie.

Zawodnik mieszkający w Sulbinach legitymuje się rekordem życiowym 19,26 m, więc występ w Toruniu może uznać za mało udany.

Niesklasyfikowany został Michał Walenda. 23-latek z WLKS-u Nowe Iganie pochodzący z Unina oddał trzy rzuty, jednak nie zostały one zaliczone.

Mistrzem Polski został Michał Haratyk. Zawodnik Sprintu Bielsko-Biała zanotował 20,77 m. Drugi był Jakub Szyszkowski (AZS AWF Katowice) z wynikiem 20,45 m, zaś trzeci Konrad Bukowiecki (AZS UWM Olsztyn) - 19,77 m.

Mateusz Połynka

Andrzej Gudro wywalczył ósmą lokatę, z której nie był zadowolony

Jan Parol zajął siódme miejsce podczas mistrzostw kraju

Brąz Kotlarskiej

Anna Kotlarska wywalczyła brązowy medal w Żyrakowie

Zawodniczka MKS-u Garwolin wywalczyła najniższe miejsce w Otwartym Grand Prix Juniorów Młodszych w badmintonie

W Żyrakowie wystartowali: Anna i Tomasz Kotlarscy. Ania w grze podwójnej dziewcząt w parze z Izabelą Kamolą z klubu KS Hubertus Zalesie Górne zajęła trzecie miejsce, zdobywając brązowy medal.

W grze mieszanej z Maksem Krogulskim dotarła do ćwierćfinału, przegrywając go po zaciętej walce z mistrzami Polski 1:2, w decydującym secie 20:22.

Tomasz, grając w starszej grupie wiekowej, w grze podwójnej chłopców zajął miejsce w przedziale 9-16, a w grze pojedynczej 17-32.

Brawo za walkę na pierwszych zawodach w 2021 roku!

mp.

Progres najlepszy w Sobolewie

W minioną sobotę odbył się turniej piłki nożnej halowej Winter Cup o puchar wójta gminy Sobolew Macieja Błachnio. W zmaganiach uczestniczyli piłkarze urodzeni w 2011 roku i młodsi. Do rywalizacji stanęło dziesięć zespołów. Najlepszy okazał się Progres Garwolin, który w rzutach karnych ograł UKS Kałuszyn

- Rozgrywkom towarzyszyła atmosfera fair play oraz znakomita zabawa. 120 zawodników dzięki wsparciu wójta gminy Sobolew Macieja Błachnio mogło uczestniczyć wraz z kolegami innych drużyn w zdrowej i pełnej radości sportowej rywalizacji. Każdy zawodnik otrzymał pamiątkowe medale, a wszystkie drużyny nagrodzone zostały pucharami, nagrodami oraz statuetkami indywidualnymi. Tegoroczne zawody zorganizowane były przy współpracy klubu GULKS Zryw Sobolew i rodziców zawodników naszego klubu, którzy zapewnili obsługę turnieju - mówi Piotr Szymański, organizator rozgrywek.

Progres II Garwolin: Adam Szczepański, Patryk Cmiel, Miłosz Dąbrowski, Mateusz Mańkowski, Jan Kościesza, Igor Nowicki, Wojciech Pielak, Dawid Torczynow. Trener: Kacper Szczepański

W finale spotkały się zespoły Progresu II Garwolin i UKS-u Kałuszyn. W regulaminowym czasie gry padł remis 1:1. O zwycięstwie rozstrzygnęły rzuty karne, które lepiej wykonywali garwolinianie i to oni zostali zwycięzcami turnieju Winter Cup.

Trzecie miejsce zajął Progres I Garwolin, który pokonał 6:1 Olimpię Latowicz. Gospodarze - Zryw I Sobolew - zajęli piąte miejsce pokonując 6:0 Wisłę Maciejowice, natomiast drugi zespół gospodarzy nieznacznie przegrał 0:1 z Promnikiem Łaskarzew i zajął dziesiątą pozycję.

- Dziękujemy Urzędowi Gminy Sobolew z wójtem Maciejem Błachnio na czele za ufundowanie pucharów. Podziękowania za pomoc w organizacji turnieju kierujemy również do klubu Zryw Sobolew, rodziców, firmy Sante, która przekazała swoje smaczne produkty, którymi obdarowaliśmy uczestników, firmie Top Market, która zapewniła nam potrzebną wodę i firmie Pepek-Sport za puchary, nagrody i medale - dodaje Szymański.

Mateusz Połynka

Promnik Gończyce: Jakub Talarek, Paweł Kowalczyk, Mateusz Gałązka, Mikołaj Kowalczyk, Franciszek Cieśla, Paweł Wojtal, Bartosz Błażejczyk, Mateusz Dąbrowa, Igor Zduniak, Igor Ośko, Lena Sowińska. Trener: Jacek Cieśla

Promnik Łaskarzew: Wiktor Gromadzki, Antoni Zając, Marcin Wojdyr, Dominik Kusak, Aleksander Jóźwicki, Ksawery Kasprzak, Wiktoria Barna, Jakub Barna, Piotr Narojczyk, Julian Kaliński. Trener: Emil Kozikowski

WYNIKI GR. A

Zryw I - Progres II 1:2, Promnik Ł. - Ruch 2:3, UKS Kałyszyn - Progres II 0:0, Zryw I - Promnik Ł. 2:1, UKS Kałuszyn - Ruch 2:0, Progres II - Promnik Ł. 4:0, UKS Kałuszyn - Promnik Ł. 5:0, Ruch - Zryw I 0:4, UKS Kałuszyn - Zryw I 4:0, Ruch - Progres II 1:8.

WYNIKI GR. B

Zryw II - Wisła II 10:1, Promnik G. - Progres I 0:1, Olimpia - Wisła 0:0, Zryw II - Promnik G. 0:2, Olimpia - Progres I 0:0, Wisła - Promnik G. 0:0, Olimpia - Promnik G. 3:2, Progres I - Zryw II 7:0, Olimpia - Zryw II 1:2, Progres I - Wisła 1:0.

MECZE PÓŁFINAŁOWE

Progres II - Olimpia 1:1, k. 3:2
Progres I - UKS Kałuszyn 0:2

MECZ O IX MIEJSCE

Promnik Ł. - Zryw II 1:0

MECZ O VII MIEJSCE

Ruch - Promnik G. 2:2, k. 4:5

MECZ O V MIEJSCE

Zryw I - Wisła 6:0

MECZ O III MIEJSCE

Olimpia - Progres I 1:6

MECZ O I MIEJSCE

Progres II - UKS Kałuszyn 1:1, k. 4:3

KLASYFIKACJA KOŃCOWA

1. Progres II Garwolin
2. UKS Kałuszyn
3. Progres I Garwolin
4. Olimpia Latowicz
5. Zryw I Sobolew
6. Wisła Maciejowice
7. Promnik Gończyce
8. Ruch Ryki
9. Promnik Łaskarzew
10. Zryw II Sobolew

NAJ, NAJ...

Najlepszym strzelcem turnieju został Miłosz Dąbrowski (Progres II Garwolin), najlepszym bramkarzem Maciej Komorek (UKS Kałuszyn), zaś zawodnikiem jego klubowy kolega Kacper Kopeć. Wśród zawodników gospodarzy wyróżnieni zostali: Jakub Michalec (Zryw I Sobolew) oraz Antoni Przyczka (Zryw II Sobolew).

Progres I Garwolin: Filip Dorożyński, Dominik Kowalski, Krzysztof Walicki, Antoni Paziewski, Michał Jóźwicki, Przemysław Wolski, Grzegorz Winek, Seweryn Władziński, Alicja Nowicka. Trener: Kacper Szczepański

eprasa.pl 5f6

Zryw II Sobolew: Mikołaj Rosłaniec, Antoni Przyczka, Antoni Kowalski, Wojciech Gronkiewicz, Michał Starek, Maciej Zięcina, Wojciech Zabiegałowski, Filip Gromuł, Miłosz Błachnio, Wiktor Włodarek, Aleksander Jagiełło. Trener: Piotr Szymański

Wisła Maciejowice: Filip Cieślak, Oskar Maćkula, Brajan Cieloch, Artur Grochowski, Julian Kubicki, Michał Staręga, Michał Kalbarczyk, Filip Goliszewski, Antoni Goliszewski, Szymon Kurach, Mikołaj Smolarczyk, Robert Szczepaniak. Trener: Damian Baran

Zryw I Sobolew: Jędrzej Wicha, Dawid Seremak, Karol Grabowiecki, Antoni Lechniak, Fabian Kander, Jakub Michalec, Jakub Przyczka, Benjamin Wicha, Piotr Zygadło, Jakub Szewczyk. Trener: Piotr Szymański

Orzeł rozbił Hutnika

Krystian Parzyszek błysnął skutecznością. Popularny „Gary" trzykrotnie wpisał się na listę strzelców

W sobotę doszło do starcia derbowego w meczu sparingowym. Zdecydowanie lepsze humory mieli gracze z Klasy Okręgowej

Podopieczni **Marcina Wrzoska** wygrali 5:1 z przedstawicielem IV ligi.

-W pierwszej połowie było to wyrównane spotkanie. W miarę szybko wyrównaliśmy, a po przerwie zaczęliśmy strzelać gole. Bolączką jest nasza skuteczność. Podobnie jak ze Startem Otwock, zmarnowaliśmy przynajmniej trzy znakomite okazje. To nasza bolączka, która ciągnie się za nami od dłuższego czasu. Jesteśmy na takim poziomie przygotowań, że jest jeszcze czas na poświęcenie temu elementowi trochę więcej czasu -mówi szkoleniowiec Orła.

Wrzosek podkreśla, że obie drużyny są na zupełnie innym etapie przygotowań.

-Nasza liga rusza w połowie marca, zaś czwartoligowcy mają jeszcze miesiąc do pierwszych spotkań o punkty. Za każdym razem cieszy wygrana, a w dodatku z drużyną z wyższej klasy rozgrywkowej -dodaje.

Trener Hutnika przyznaje, że tego dnia jego zespołowi kompletnie nic nie wychodziło.

-Popełnialiśmy proste błędy. Cieszy fakt, że mamy jeszcze sporo czasu do pierwszego spotkania i jest chwila na poprawę. Ciężko grać mecze, skoro do tej pory mało trenowaliśmy z piłką. Wiadomo, porażka boli, ale też da trochę do myślenia moim podopiecznym -mówi **Rafał Głąbicki**, grający trener ekipy z Huty Czechy.

JEDEN TESTOWANY

W spotkaniu z Hutnikiem zaprezentował się gracz przymierzany do drużyny.

-Chcemy po niego sięgnąć. Ostatnio nie miał przynależności klubowej. Zaprezentował się z dobrej strony. Może grać na środku obrony, jak również w środku pola -mówi trener Orła.

W MIĘTNEM

Kolejny mecz kontrolny gracze z Unina rozegrają na sztucznej nawierzchni w Miętnem. W sobotę o godzinie 16:00 rozpoczną sparing z Vulcanem Wólka Mlądzka.

W KARCZEWIE

Zespół Hutnika w sobotę zagra w Karczewie z Okęciem Warszawa. Spotkanie rozpocznie się o godzinie 15:00.

mp.

PLANY SPARINGÓW ORŁA:
7:4 Promnik Łaskarzew
5:4 Pogoń II Siedlce
4:1 Mazur II Karczew
1:2 Start Otwock
5:1 Hutnik Huta Czechy
27.02., Vulcan Wólka Mlądzka

PLAN SPARINGÓW HUTNIKA
4:4 Józefovia Józefów
1:5 Orzeł Unin
27.02., Okęcie Warszawa

Orzeł Unin	5 (1)
Hutnik Huta Czechy	1 (1)

Bramki: Parzyszek x3, Migas, Gora - Grudniak.
Orzeł: Fic - Michalczyk, zaw. testowany I, Korgul, Jarek, Zowczak, B. Szczęśniak, Dobrowolski, Migas, Krzyśpiak, Parzyszek. Ponadto grali: Gora, Mikulski, Żaczek.
Hutnik: Łuczak - Żołądek, zaw. testowany I, A. Warda, Rękawek, Sibilski, R. Głąbicki, R. Macioszek, Grzegorczyk, Grudniak, Jarzyna. Ponadto grali: P. Kardyka - Łodziński, Jeleń, J. Wardak, Ściborowski, Gawinek, Piętka.

eprasa.pl 5f617e8759

TWÓJ Głos
GAZETA POWIATU GARWOLIŃSKIEGO
SPORT

Redaguje
Mateusz Połynka
e-mail: sport@twojglos.pl
511 199 671

II LIGA FUTSALU

WYNIKI 12. KOLEJKI

Victoria - Zdrowie	4:11
AZS AWF - Podkowa	3:9
TOHO - Rokola	14:8
Bór - Mazur	6:6

WYNIKI 13. KOLEJKI

Zdrowie - Bór	12:2
Mazur - Podkowa	4:11
Rokola - Victoria	8:3
TOHO - AZS AWF - przeł.	

TABELA II LIGI:

1. Podkowa	9	24 75:37
2. Zdrowie	**9**	**22 89:34**
3. AZS AWF	8	16 60:44
4. Mazur	9	16 63:48
5. TOHO	8	9 38:78
6. Bór	8	5 35:57
7. Rokola	7	3 47:76
8. Victoria	8	1 29:82

NASTĘPNA KOLEJKA

27/28.02

Podkowa Teqball - Zdrowie Garwolin
AZS AWF Warszawa - Mazur Karczew
Victoria Solec - TOHO Grodzisk Mazowiecki
Bór Regut - Rokola Otwock Wielki

Rozbili Victorię i Bór

Futsaliści Zdrowia wrócili do gry. W dwóch meczach zdobyli 23 gole, tracąc zaledwie sześć. Podopieczni Karola Kopcia nie dali szans Victorii Solec i Borowi Regut

Wydarzeniem spotkania były dwa gole Bogdana Głąbickiego. Zawodnik Hutnika Huta Czechy 26 lutego będzie obchodził...74 urodziny.
W meczu z Borem pojawił się na boisku w końcówce i w ciągu 40 sekund zdobył dwie bramki!
-To wyczyn godny podziwu. Wiele osób nie dożywa tego wieku, a nasz Bogdan strzela gole. Krzyczeliśmy do niego, by tak dużo nie biegał. Sam mecz to gładka wygrana. Goście tylko do przerwy mogli marzyć o dobrym wyniku -mówi Karol Kopeć.

ZEPSUTE AUTO

Ekipa Zdrowia wygrała dwa spotkania. Gole na swoje 74 urodziny zdobył Bogdan Głąbicki (pierwszy z lewej w górnym rzędzie)

Gracze Zdrowia wznowili rozgrywki z Victorią Solec. Wygrali pewnie.
-To mecz, który musiał się odbyć. Rywale to jeszcze nie nasz poziom. Wielokrotnie ludzie nie wierzą, że jeszcze ani razu nie spotkaliśmy się na treningu. Gramy od meczu do meczu. Dla nas to przede wszystkim zabawa. Taki „for fun". Niech świadczy o tym fakt, że w drodze popsuło się auto z: Damianem i Sebastianem Papiernikami oraz Przemkiem Alotem na pokładzie. Dojechali i zamiast przebrać się, stali za oknem, pukali i się śmiali. Stawiamy przede wszystkim na dobrą zabawę, a przy tym świetnie się bawimy -śmieje się Karol Kopeć.

Mateusz Połynka

Zdrowie Garwolin	**12 (4)**
Bór Regut	**2 (2)**

Bramki: S. Papiernik 2', 27', Alot 5', 38', 38', br. samobójcza 10', M. Zalewski 12', Makulec 23', Anusiewicz 35', Pyra 36', B. Głąbicki 39', 39'.
Zdrowie: Emil Anusiewicz, Dominik Pusek, Karol Kopeć, Marcin Makulec, Sebastian Papiernik, Michał Zalewski, Damian Papiernik, Paweł Pyra, Przemysław Alot, Filip Gac i Bogdan Głabicki.

Victoria Solec	**4 (2)**
Zdrowie Garwolin	**11 (5)**

Bramki: Kwiecień 7', 10', 32', Kotulski 38' - D. Papiernik 4', Alot 5', 18', 24', 32', 37', Makulec 8', 28', 38', S. Papiernik 15', Kopeć 35'.
Zdrowie: Dominik Pusek, Przemysław Alot, Sebastian Papiernik, Karol Kopeć, Michał Zalewski, Arkadiusz Zalewski, Filip Gac, Marcin Makulec, Damian Papiernik.

Minimalnie z AZS-em

W środku tygodnia nasze dziewczęta uległy AZS-owi UWM High Heels Olsztyn. Było to zaległe spotkanie z pierwszej kolejki

-Mecz był bardzo wyrównany. Niestety, szczęście nam nie dopisywało i piłka posyłana przez nasze zawodniczki zbyt często trafiała w słupek lub mijała bramkę o centymetry. Przeciwniczki z Olsztyna wykorzystywały drobne pomyłki w naszej grze i zdobywały bramki. Niemniej jednak zagrałyśmy solidny mecz, który powinien zakończyć się remisem -mówi Kinga Zackiewicz, kapitan Zdrowia.
Przegrana z Heliosem oznaczała koniec marzeń o bezpośrednim awansie do najwyższej klasy rozgrywkowej.
-Na sobotnie spotkanie z Heliosem Białystok nastawiłyśmy się bardzo bojowo. Był to dla nas mecz o awans, bądź baraże do Ekstraligi. Grałyśmy bardzo dobrze, byłyśmy skupione i konstruowałyśmy składne akcje, jednak mimo wszystko piłka nie chciała nam wpaść do bramki. Zabrakło nam trochę szczęścia. Mimo wszystko po meczu zgodnie stwierdziłyśmy, że to nie był jeszcze nasz czas na awans. Ten rok był dla nas ważny, ale wiemy ze dużo pracy jeszcze przed nami -mówi Zackiewicz.
W niedzielę zawodniczki Zdrowia rozegrały ostatni mecz w tym sezonie. Przeciwnikiem był AZS High Heels Olsztyn, z którym mierzyły się w środę.
-Wyjazd był daleki, a mecz zaplanowany został na godzinę 18:00. Mimo braku funduszy postanowiłyśmy wspólnie zebrać pieniądze i pojechać jednym busem. To był pierwszy taki wyjazd, zazwyczaj na mecze jeździmy własnymi samochodami. Teraz chciałyśmy pouczuć, że jesteśmy jedną zwartą ekipą. Dziękujemy panu Majewskiemu za wynajem busa. Mamy nadzieje na nawiązanie bliższej współpracy w przyszłości -mówi Kinga Zackiewicz.
Kapitan Zdrowia przyznaje, że w tym meczu wraz z koleżankami chciały pokazać swój charakter i siłę drużyny, którą budują.
-Mimo zmęczenia, walczyłyśmy o swoje i zaprezentowałyśmy bardzo dobry futsal. To był chyba nasz najlepszy mecz w sezonie. Każda nawzajem sobie podpowiadała i dopingowała. Jestem dumna z naszej ekipy, zrobiłyśmy bardzo duży progres. Nie udałoby się to bez naszych trenerów, dlatego też Marcinowi Makulec, Michałowi Zalewskiemu i Robertowi Rokickiemu należą się wielkie gratulacje. Bez nich nie byłoby nas tutaj. Ostatecznie sezon kończymy na trzecim miejscu. Trochę szkoda, że to już koniec, ale zaraz zaczynamy przygotowania do beach soccera, więc nie będziemy się nudzić -kończy zawodniczka garwolinianek.

Podopieczne Roberta Rokickiego, Marcina Makulca i Michała Zalewskiego zakończyły sezon w I lidze na trzecim miejscu

Zdrowie Garwolin	**3 (0)**
AZS UWM	**4 (0)**

Bramki: Rędaszka 27', Ragus 33', Głodek 39' - Konopka 25', Smolińska, Barbarczyk 33' (s), Janiec 36'.
Zdrowie: Kinga Młynarska, Eliza Ragus, Adrianna Bielak, Kinga Zackiewicz, Martyna Rosa, Julia Zawada, Małgorzata Nowak, Karolina Rędaszka, Alicja Barbarczyk, Kamila Głodek, Klaudia Kobus, Klaudia Rokicka, Żaneta Rutkowska, Anna Bortkiewicz.

Zdrowie Garwolin	**1 (0)**
Helios Białystok	**3 (1)**

Bramka: Głodek 12' - Baranowska 6', Błoch 30', Dąbrowska 39'.
Zdrowie: Kinga Młynarska, Eliza Ragus, Adrianna Bielak, Kinga Zackiewicz, Martyna Rosa, Julia Zawada, Małgorzata Nowak, Karolina Rędaszka, Alicja Barbarczyk, Kamila Głodek, Klaudia Kobus, Klaudia Rokicka, Żaneta Rutkowska, Anna Bortkiewicz.

AZS UWM	**0 (0)**
Zdrowie Garwolin	**5 (1)**

Bramki: Ragus 18', 38', Głodek 29', Nowak 30', 32'.
Zdrowie: Kamila Młynarska, Adrianna Bielak, Klaudia Kobus, Kinga Zackiewicz, Martyna Rosa, Julia Zawada, Izabela Matysek, Małgorzata Nowak, Eliza Ragus, Karolina Rędaszka, Alicja Barbarczyk, Kamila Głodek, Klaudia Rokicka, Żaneta Rutkowska.

I LIGA FUTSALU

MECZE ZALEGŁE:

Zdrowie - AZS UWM	3:4
AZS UWM - Zdrowie	0:5
AZS Flisak - Włókniarz	1:3
Helios - AZS Flisak	1:1
Włókniarz - AZS UWM	2:1
Zdrowie - Helios	1:3

TABELA KOŃCOWA:

1. Helios	8	16 21:16
2. Włókniarz	8	15 20:17
3. Zdrowie	**8**	**12 26:21**
4. AZS Flisak	8	10 24:21
5. AZS UWM	8	6 16:32

eprasa.pl 5f617e879b