Piątek
30 maja 2025 r.
Nr 41 (3358)
nakład 3000
Rok XXIX ISSN 1897-2640
Cena 5,00 zł
(w tym 5% VAT)
Numer w sprzedaży do 2.06.2025 r.

DZIENNIK NOWOGARDZKI

Pomorze Zachodnie

Kto głosował za podwyżkami Wiatra?

9 do 9 i klops!

No cóż - „wiocha"

Święto Samorządu Terytorialnego... tak, ale nie u nas

„W Starym Kinie" musi opuścić NDK

I po bibliotece...!

Przegłosowali, że skargi… nie ma!

Niezwykła uroczystość w Strzelewie

Wynajmę lokal 2 pokojowy
na mieszkanie lub biuro
ul. 3 Maja 46
tel. 695 26 46 77, 91 39 21 467

Tanio sprzedam gospodarstwo rolne, Boguszyce 42.
Tel. 509 307 701

Sprzedam miód
Spadziowo-nektrarowy
Gryczano-lipowy
Rzepakowy
692 758 826

GABINET ORTOPEDYCZNY
lek. med. Mariusz Piwowarski
specjalist ortopedii i traumatologii narządu ruchu
Tel. 600 397 039 • Przyjmuje wtorki po godz. 16.00
ul. Boh. Warszawy 4b • 72-200 Nowogard

Sprzedam mieszkanie
3-pokojowe, 54m2, do kapitalnego remontu, przy ul. Poniatowskiego 18, III p . Cena 320 000 zł.
Kontakt: 783 753 619 i 601 642 390

Sprzedam działkę budowlaną
przemysłową przy bocznicy kolejowej
1 ha przy ul. Górnej • tel. 516 528 580

OGŁOSZENIE PŁATNE

eprasa.pl 5f62f3c0fd

Teraz czas na szkolę

No i po bibliotece

Na środowej sesji na wniosek burmistrza radni zdecydowali o zgodzie na likwidacje biblioteki w Strzelewie czyli wiejskiej filii biblioteki nowogardzkiej.

Trwa proceder zwijania instytucji, zwłaszcza kultury ale nie tylko, w gminie opanowanej przez nową soldateskę. Szczególnie likwidatorzy upodobali sobie biblioteki. Nie wspominając o- po kontrowersyjnych decyzjach personalnym - realnym sparaliżowaniu pracy nowogardzkiej biblioteki (która na dodatek będzie po raz pierwszy w historii zamknięta na czas wakacji) dotychczas już zlikwidowano dwie wiejskie filie macierzystej biblioteki miejskiej tzn. filię w w Żabowie i Błotnie. W środę ten sam los spotkał bibliotekę w Strzelewie- co istotne przy braku jakiegokolwiek, choćby symbolicznego- sprzeciwu radnej Nowej Gracjany Garbaciak, która jest jednocześnie sołtysem Strzelewa i szefową Komisji Rady d/s wiejskich. I jako sołtys wsi i jako szefowa komisji od spraw wiejskich, nie zajęła w sprawie żadnego stanowiska na dodatek nie pojawiła się na środowej sesji. Filie biblioteczną w Strzelewie zatem realnie zlikwidowano. Po oddaniu rządowi, załatwionych przez poprzedniego burmistrza, prawie 2 milionów na

Siedziba filii biblioteki w Strzelewie

halę sportową przy SP w Strzelewie to kolejny akt „zaorywania" tej wsi- Teraz kolej na samą szkołę.... Jak słyszymy jednak to grupa mieszkańców wybiera się do burmistrza z podziękowaniami za kolejną słuszną decyzję dotyczącą ich lepszej wspólnej przyszłości bez „oglądania się na przeszłość" -to cytat z aforysty Kani- też ze wsi niedalekiej- znanego także z powiedzenia „Poczytalność spada"- to z kolei miało uzasadniać konieczność zamykania bibliotek. W dowód wdzięczności rozważany jest także w kręgach lokalnej elity wiejskiej, pomysł dożywotniego mianowania przez aklamację sołtysem, radnej Gracjany Garbaciak.

red.

W tych dniach do wieczności odeszli:

Jadwiga Gibka, zmarła 27.05.2025 roku w wieku 73 lat, ceremonia pogrzebowa zostanie odprawiona w Kaplicy na cmentarzu w Nowogardzie w dniu 30.05.2025 roku o godz. 14.30

Dariusz Rusiecki, zmarł 25.05.2025 roku w wieku 58 lat, msza św. została odprawiona w kościele w Osinie w dniu 28.05.2025 roku

Kazimiera Woźniak, zmarła 20.05.2025 roku w wieku 90 lat, ceremonia pogrzebowa została odprawiona w Kaplicy na cmentarzu w Nowogardzie w dniu 23.05.2025 roku

REKLAMA

Usługi hydrauliczne,
Tel. 888 240 749

KOMPLEKSOWE USŁUGI POGRZEBOWE
ORAZ KAMIENIARSKIE
USŁUGI POGRZEBOWE
MEMORIS
KONTAKT CAŁODOBOWY:
693 230 190
Śmigiel Ryszard
KONTAKT KAMIENIARSTWO:
601 595 069
91 392 18 14
TRUMNY - URNY - PRZEWOZY - EKSHUMACJE
NAGROBKI - GROBOWCE
ZNICZE - WIEŃCE - WIĄZANKI
UL. CMENTARNA 3, 72-200 NOWOGARD
do każdego pogrzebu organizowanego przez naszą firmę obudowa grobu gratis
www.memoris.eu
e-mail: memoris.zp@o2.pl
www.kamieniarstwo-smigiel.pl
e-mail: puhp.smigiel@wp.pl

Ponad połowę dołożyć musi Gmina

Pół miliona na wóz dla OSP Ostrzyca

Na zakup średniego wozu ratowniczo-gaśniczego dla OSP Ostrzyca decyzją Komendy Głównej PSP zadysponowano pół miliona złotych. Pozostała, większa część wydatku na ten cel będzie musiała zostać pokryta z budżetu Gminy Nowogard.

W mijającym tygodniu Komenda Głowna PSP przedstawiła zestawienie jednostek Ochotniczych Straży Pożarnych, które w 2025 roku otrzymają dofinansowanie na zakup nowych samochodów ratowniczo-gaśniczych. W sumie do druhów i druhen z całego kraju trafić ma aż 262 nowoczesne pojazdy.

Dokument ujawniony w środę zatwierdził wiceminister spraw wewnętrznych i administracji Wiesław Leśniakiewicz. W ramach przyznanych środków zakupione zostaną: 34 samochody ciężkie, 134 samochody średnie oraz 94 samochody lekkie.

Decyzja o przyznaniu dotacji to efekt przeprowadzonego przez Komendę Główną PSP zobiektywizowanego procesu, opartego na analizie 10 jasno określonych kryteriów. Dofinansowanie otrzymały jednostki, które spełniły wszystkie wymagania formalne i operacyjne.

Samochody ratowniczo-gaśnicze są podstawowym narzędziem pracy strażaków – zarówno przy gaszeniu pożarów, jak i podczas interwencji drogowych, lokalnych podtopień czy innych zagrożeń. Nowoczesny sprzęt pozwoli znacząco zwiększyć gotowość operacyjną i skuteczność działań, a tym samym poprawi bezpieczeństwo mieszkańców lokalnych społeczności. Jak wynika z przedstawionego załącznika, dofinansowanie do zakupu wozów, biorąc pod uwagę województwo zachodniopomorskie, trafi do jednostek OSP z 11 samorządów. Wśród nich jest Ochotnicza Straż Pożarna w Ostrzycy. Jak zakomunikował burmistrz, w przypadku naszej jednostki mowa jest o kwocie 500 tys. zł. To więc tylko część środków, jaka zostanie zadysponowana na zakup średniego samochodu ratunkowo-gaśniczego, bo taki zgodnie z planem trafić ma do jednostki w Ostrzycy.

Dzięki decyzji KG PSP Ochotnicza Straż Pożarna Ostrzyca ma dużo większe szanse na zakup nowego wozu

Jak pokazały wcześniej ogłaszane przetargi, koszt zakupu z pewnością znacznie przekroczy 1 milion złotych. Oznacza to, że potrzebne będzie co najmniej drugie tyle, aby strażacy mogli być uzbrojeni w nowoczesny sprzęt niezbędny do większości działań ratunkowo-gaśniczych.

Przypomnimy, tylko w ubiegłym roku Gmina Nowogard ze swojego własnego budżetu dołożyła 720 000 zł do zakupu wozu dla OSP Orzechowo. W sumie za nowy średni samochód ratowniczo-gaśniczy trzeba było wówczas zapłacić niemal 1 mln 200 tys. zł. brutto.

psa

INFORMACJA

Uwaga wędkarze!
Zawody spiningowe na jeziorze Kościuszki
Drapieżnik 2025, Zarząd Koła PZW Tęczak
organizuje zawody spiningowe o mistrzostwo Koła PZW "Tęczak"
dnia 1 czerwca, które zostaną rozegrane na jeziorze Kościuszki.
Pamiętać o kapokach ratunkowych! Zbiórka o godz. 13.30. Zapisy w sklepie wędkarskim „Tęczak" do dnia 30.05.2025 r. przy ul. Waryńskiego, zrzutka na grilla 20 zł.

Zarząd Koła PZW Tęczak

REKLAMA

UWAGA!!! **OPAŁ**
węgiel, koks, drewno, brykiet drzewny, pelet
(towar luzem i workowany)
Zapewniamy transport
FHU 'EDBA'
Nowogard ul. Nadtorowa 12
tel. 91 39 22 329
kom. 601 150 620
NIŻSZE CENY

REKLAMA

Zapraszam na szeroki zakres MASAŻY
do gabinetu przy ul. Boh. Warszawy 5.
Pierwszy masaż w promocyjnej cenie.
Tel. 603 281 052

Oferuje usługi sprzątające:
mycie okien • sprzątanie mieszkań, biur, domów • mycie i sprzątanie nagrobków • mycie elewacji i kostki brukowej i ozonowanie • naprawa maszyn przemysłowych.
Tel. 607 365 711

eprasa.pl 5f62f3c0fd

Kto głosował za podwyżkami Wiatra

9 do 9 i klops!

To było jedno z najważniejszych ustaleń w trakcie sesji Rady Miejskiej w Nowogardzie dokończonej w środę, 28 maja br. Zaproponowanej przez burmistrza podwyższonej stawki za śmieci, póki co, nie będzie. W głosowaniu padł remis, co oznaczało, że drakońskie podwyżki nie dotkną portfeli mieszkańców.

Temat związany z propozycją burmistrza M. Wiatra podwyżek za śmieci sięgających aż 30% w porównaniu do dotychczasowych stawek opłat za odbiór był jednym z pierwszych w trakcie sesji Rady Miasta zaplanowanej w dniu 28 maja br. O sprawie niemającej precedensu na przestrzeni ostatnich lat pisaliśmy na łamach DN przed dwoma tygodniami, Wówczas to wskazywaliśmy, że stawka zaproponowana przez burmistrza Wiatra wynieść ma aż 40,50 zł od osoby (wzrost z 30 zł). To przekłada się na ok. 30% wyższy koszt dla mieszkańca względem stawki obowiązującej dopiero od niedawna – uchwalona w listopadzie 2024 roku podwyżka weszła w życie 1 lutego 2025 roku. To miałaby być więc kolejna znaczna podwyżka na przestrzeni zaledwie kilku miesięcy. O ile klub NOWA w poprzedniej kadencji samorządu przed jakimikolwiek wzrostem, nie tylko za śmieci, bronił się „rękami i nogami", tak teraz, po objęciu sterów w gminie, wnioskowanie o podwyżki, przychodzą już nad wyraz łatwo. Podwyższona została nie tylko opłata śmieciowa, ale równie dotkliwy społecznie podatek od nieruchomości.

Zamiast PSZOK podwyżki

Na rozstrzygnięcie w sprawie ustalenia nowej stawki trzeba było poczekać do środy, 28 maja. Wcześniej odbyło się posiedzenie komisji finansowo-gospodarczej, na której radni w większości nie pozostawili przysłowiowej suchej nitki na pomyśle władz gminy. Zarówno wtedy, jak i na sesji RM, podnoszono brak konstruktywnych działań w zakresie optymalizacji gminnego systemu odbioru odpadów, który mógłby spowodować zmniejszenie kosztów po stornie gminy. Wspominano również, że w obliczu nadchodzącej kolejnej podwyżki mieszkańcy nie uzyskają w zasadzie nic względem zakresu świadczonych usług na dziś, choć stawka wzrasta o 30%. Takim dobitnym przykładem jest brak przeprowadzenia do dziś zbiórki odzieży i tekstyliów, które obecnie trzeba osobiście transportować do Słajsina, bo w Nowogardzie PSZOK póki co nie funkcjonuje.

Finalnie uchwała nie została podjęta i to nawet po wprowadzonej korekcie przez radnych NOWa – stawka wynieść miała już 37 zł przy 7 zł upustu stanowiącej zachętę dla kompostujących bioodpady. Wynik głosowania 9 głosów do 9 przy jednym głosie wstrzymującym się. Dwóch radnych nie było obecnych w trakcie głosowania. Za propozycją burmistrza Wiatra byli radni klubu NOWA: **Agnieszka Biegańska-Sawicka, Andrzej Kania, Gracjana Garbaciak, Tomasz Kwiatkowski, Katarzyna Korycka, Monika Olejnik, Sylwia Szarek, Ewa Wróbel i Mateusz Zaremba.** Przeciwni podwyżkom byli radni: Mirosław Berezowski, Michał Bociarski, Artur Danilewski, Karolina Jaklińska-Czyzak, Jacek Jankowski, Jerzy Kubicki, Tobiasz Lubczyński, Marcin Wolny oraz Adam Żywica. Od głosu wstrzymała się radna Iga Błażewicz.

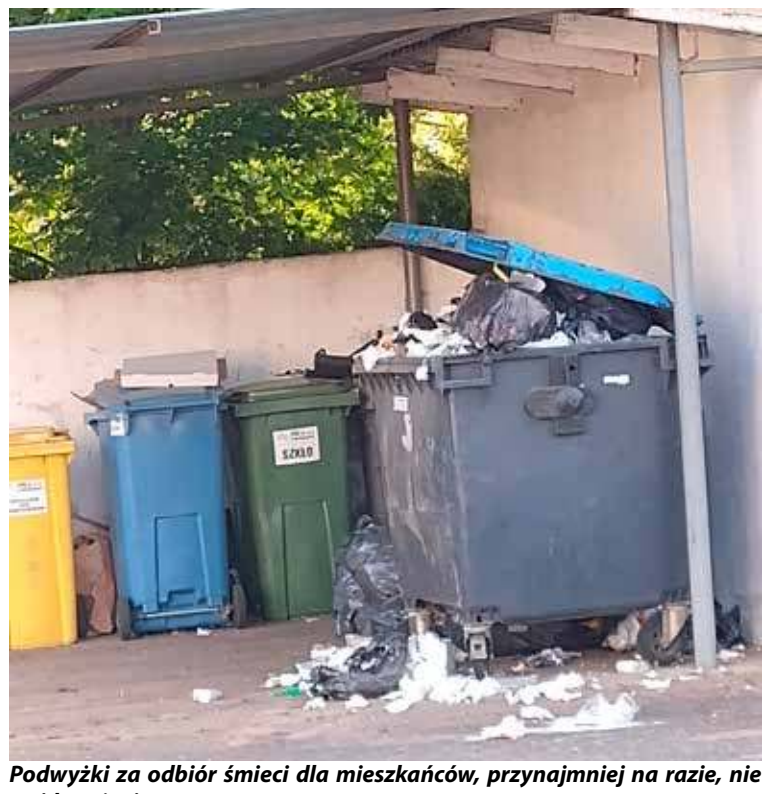

Podwyżki za odbiór śmieci dla mieszkańców, przynajmniej na razie, nie wejdą w życie

Pomysł odrzucenia podwyżki opłat za śmieci upadł, co nie oznacza, że problem został zażegnany. Mieszkańcy dalej ponosić będą opłatę w wysokości 30 zł, ale problem uwidacznia się w gminnych finansach. Na koniec roku skumulowany deficyt w gospodarce śmieciowej wynieść ma już 1 mln zł. Temat więc z pewnością pojawi się jeszcze w trakcie obrad sesji Rady Miejskiej w tym roku. Kiedy dokładnie? Pokaże czas. Liczyć należy, że pomysłem nie będzie jedynie podwyżka opłat.

psa

W Folwarku nie ma sprzeciwów

Przegłosowali że skargi... nie ma!

Na środowej sesji miał miejsce pewien incydent, o którym poinformował nas jeden z radnych.

Chodzi o skargę, na kierownik OPS, która została złożona (i trafiła do rady)przez pracownika tej instytucji. Skarga ta została zarejestrowana jednak nie nadano jej właściwego trybu rozpatrywania i na sesji radni otrzymali informacje że maja przegłosować pozostawienie skargi bez rozpatrzenia. Niektórzy radni przed głosowaniem chcieli zobaczyć tę skargę po to aby wiedzieć nad odrzuceniem-tym jest w istocie pozostawienie bez rozpatrzenia-czego głosują. Niestety okazało się, że pisma tego zawierającego skargę radni nie otrzymają nawet nikt go im nie przeczyta a dlaczego? tego w zasadzie nie wiadomo. Mimo sprzeciwu niektórych radnych, że nie chcą głosować nad pozostawieniem bez rozpatrzenia pisma, którego treści nie znają poddano uchwałę pod głosowanie. Głosami zawsze oddanych i posłusznych(także w sprawie poparcia proponowanych przez Wiatra ostatnich podwyżek za śmieci) radnych Nowej uchwała przeszła tzn. radni zagłosowali nad „tabula rasa" stwierdzając tym samym że skargi... nie ma! A to, że ją zarejestrowano to już zupełnie nieistotne jest - sprawa nadaje się do rekordu Guinnessa.

red.

Koło Numiznatyczne PTN oraz Klub Kolekcjonera Nowogard zaprasza naszych członków oraz sympatyków na spotkanie Jubileuszowe 45-lecie naszego Koła
do Biblioteki Miejskiej w Nowogardzie
30.05.2025 r. (piątek) godz. 16.00 oraz
na drugą część spotkania godz. 18.00
do Sali Środowiskowej przy Kościele
pw. Świętego Rafała Kalinowskiego ul. Jana Pawła II
w Nowogardzie.
Zarząd Koła PTN w Nowogardzie

REKLAMA

Wymiana butli
11 kg, 33 kg
z propan butanem, propanem
a także do zasilania wózków widłowych.
Zapraszamy do stałej współpracy
tel. 606 930 398
www.gazak.pl

REKLAMA

MS BIOSS
SERWIS SKLEP KOMPUTEROWY
NAPRAWIAMY:
TELEFONY
TABLETY
LAPTOPY
NAWIGACJE
SKUPUJEMY LAPTOPY
NOWOGARD, UL. 700 LECIA 15
(NAD APTEKĄ I PIĘTRO)
TEL. 792 22 88 96

REKLAMA

JF. FURMAŃCZYK
KOMPLEKSOWE USŁUGI POGRZEBOWE
ul. Cmentarna 1a • 72-200 Nowogard • tel. 913 921 767, 602 350 318, 692 354 065 24h
www.furmanczyk.com.pl; asfurmanczyk@poczta.onet.pl; jfnowogard@poczta.onet.pl

eprasa.pl 5f62f3c0fd

Nasz Felieton

Co poszło nie tak?

1. Tej rocznicy i tego święta nie można pominąć w gazecie lokalnej. Chodzi o obchodzony 27 maja Dzień Samorządu Terytorialnego. Czyli święto państwowe ustanowione przez Sejm RP w 2000 roku dla uczczenia pierwszych wyborów do odrodzonego samorządu terytorialnego, które odbyły się 27 maja 1990 roku i które były również pierwszymi wolnymi wyborami w Polsce po II wojnie światowej.
2. Inicjatorem reformy samorządowej był rząd Tadeusza Mazowieckiego. W styczniu 1990 r. premier ogłosił zamiar przeprowadzenia nowych wyborów do rad gmin, a senat zajął się przygotowaniem pakietu ustaw. Senat jeszcze w tym samym miesiącu przyjął pakiet ustaw samorządowych, a Sejm kontraktowy uchwalił je w marcu. Na ich podstawie wprowadzono w ponad dwóch tysiącach gmin prawdziwy samorząd. Nowo wybrane 27 maja rady gmin z kolei wybrały swoje władze wykonawcze - prezydentów miast, burmistrzów oraz wójtów. To był pierwszy etap reformy i na początku samorząd powstał tylko na szczeblu gminnym. Po kilku latach 11 października 1998 roku odbyły się pierwsze wybory do wszystkich trzech szczebli samorządu - rad gmin, rad powiatów i sejmików wojewódzkich. Dopełnieniem reformy samorządowej było wprowadzenie, począwszy od wyborów samorządowych w 2002 roku, bezpośrednich wyborów wójtów, burmistrzów i prezydentów miast.
3. Z okazji okrągłej 35. rocznicy wyborów 27 maja 1990 roku odbyło się wiele okolicznościowych obchodów. Także Sejm przyjął uchwałę wyrażającą podziękowanie twórcom i realizatorom tej historycznej reformy. Obchody odbywały się także w małych miejscowościach. „Dzięki odtworzeniu samorządu gminnego zrobiliśmy niesamowity skok cywilizacyjny" – powiedział z okazji 35. rocznicy pierwszych wyborów samorządowych Krzysztof Iwaniuk, wójt gminy Terespol.
4. Rzeczywiście reforma samorządowa, to był krok milowy dla polskiej demokracji. Dzięki istnieniu samorządu terytorialnego przez te 35 lata setki tysięcy osób (samych gmin jest w Polsce około 2,5 tysiąca) miało możliwość wsiąść czynny i bezpośredni udział w zarządzaniu swoimi małymi ojczyznami. Więc co do zasady to wielkie dzieło. Jednak jak każde ludzkie podlega zepsuciu, a diabeł jak zwykle tkwi w szczegółach. Tych szczegółów przy tak złożonej materii okazuje się być wiele.
5. Główną „chorobą" samorządności, którą ujawniły te 35 lat, okazała się „klikowość", skutkująca samo-rządzeniem, ale nie społeczności tylko lokalnych klik. Niestety nie wytworzono właściwych mechanizmów prawnych, aby to zjawisko skutecznie ograniczyć do nieistotnego minimum. Stan tej samorządowej demokracji ostatnio podsumował także, jeden z twórców pierwotnej reformy samorządowej, profesor Jerzy Stępień, który wypowiedział bardzo zasadniczą i gorzką jej ocenę.
6. Władza lokalna się degeneruje - mówi profesor - zamiast rozwijać i wzmacniać instytucje i elementy kontrolne, osłabialiśmy je. I mamy efekt, jaki mamy. Dalej profesor zauważa: po wprowadzeniu bezpośrednich wyborów wójtów burmistrzów prezydentów w praktyce połączono władzę polityczną z wyboru z władzą wykonawczą, czyli szefem lokalnej administracji oraz osłabiono kontrolną funkcję rady. A skutki widzimy wszyscy. Ludzie o małych, średnich i wielkich wpływach formalnych i nieformalnych w tych małych ojczyznach **robią, co im się żywnie podoba** – mówi prof. Stępień. Przypomina, że w dużych miastach miejscy radni pracują w miejskich spółkach, które powinni kontrolować, a w małych gminach wójt jest jak pan życia i śmierci. Bo decyduje praktycznie o wszystkich miejscach pracy w instytucjach publicznych, a poprzez nieformalne relacje również o tym, kto w gminie zarobi pieniądze na prowadzonych w niej inwestycjach.
7. Niestety takie zjawiska opisane przez profesora, obserwujemy dość powszechnie. Zwłaszcza tam gdzie do władzy po hasłem tzw. „odpartyjniania" dorwały się lokalne komitety działające jako stowarzyszenia. A które stanowią w zasadzie towarzyskie, mniejsze bądź większe, grupki osób dbające głównie o swój interes i wpływy, co daje oczywiście różnorakie korzyści osobiste członkom, tych w istocie klik, nad którymi zresztą nikt nie ma kontroli. O jakimkolwiek etosie służby publicznej trzeba w tym częstych - jak wspomniałem - wypadkach zupełnie zapomnieć. Liczy się osobiste skorzystanie z okazji jaką daje władza. Władza lokalnie prawie absolutna.
8. Zatem obchodzona w tym roku okrągła 35. rocznica wyborów, wdrażających w życie reformę samorządową, w zestawie refleksji, które niesie powinna też zawierać tę o konieczności zmian legislacyjnych, aby wyeliminować zjawiska, o których mówi profesor Stępień. By samorządność nie stała się na trwale terenem ustrojowej patologii, czyli eldorado dla kliczek znajomków i rodzinki osób, którym prawo daje dzisiaj w ręce zbyt wielką i niekontrolowaną władzę. Sam fakt „demokratycznego wyboru" w społeczeństwie, które nagminnie nie rozeznaje kompetencji - a w zasadzie jej braku - kandydatów do funkcji publicznych, niestety niczego nie załatwia - o czym możemy się przekonać z obserwacji każdego dnia.

Marek Słomski

Nie będzie dla nich miejsca

„W Starym Kinie" musi opuścić NDK

To będzie duża zmiana dla korzystających z usług gastronomicznych w centrum miasta. W połowie czerwca zamknięta zostanie restauracja „W Starym Kinie". To efekt planowanej przebudowy NDK, w szczególności decyzji władz miejskich o tym, że po oddaniu budynku po remoncie miejsca na gastronomię już nie będzie.

O decyzji związanej z przyszłością restauracji poinformowali jej właściciele w czwartek, 22 maja br. W komunikacie mowa jest o tym, że 15 czerwca po 12 latach działalności w budynku NDK restauracja „W Starym Kinie" przestanie istnieć.

Jak zastrzegli właściciele, decyzja o zamknięciu działalności w tym miejscu spowodowana była zapowiadanym remontem Nowogardzkiego Domu Kultury, w którym nie przewidziano już miejsca dla lokalu gastronomicznego. Taka jest jednostronna decyzja władz miejskich podjęta na etapie opracowywania koncepcji nowego NDK. Dodajmy, że obecnie trwa przetarg na wyłonienie wykonawcy projektu wraz z przebudową.

Komu i dlaczego to przeszkadzało?

Sensownej odpowiedzi na to pytanie nie ma. „W Starym Kinie" to miejsce, które od wielu lat, wpisało się w krajobraz placu Wolności. Wystrój, w tym bogata kolekcja zdjęć, wprost nawiązywało do dziesiątej muzy i sąsiadującego przez ścianę Kina Orzeł. To miejsce nie tylko na obiad, ale imprezą okolicznościową.

O tym, że restauracja może nie kontynuować swoje działalności w danej lokalizacji, wiadomo było od kilku miesięcy, gdy to na jednej z sesji RM burmistrz wskazywał, że umowa z przedsiębiorcą nie zostanie przedłużona. Kwestią czasu było więc podjęcie w praktyce tych działań. Teraz wiadomo, że w połowie czerwca br. „W Starym Kinie" zostanie zamknięte.

- Przyjęcie tej wiadomości kosz*towało nas wiele emocji i było dla nas bardzo trudne. Przez lata dbaliśmy o to miejsce najlepiej, jak potrafiliśmy – staraliśmy się je odświeżać, pielęgnować i sprawiać, byście czuli się tu jak w domu. W „Starym Kinie" przeżyliśmy razem naprawdę wiele:*

komunie, chrzciny, wesela, urodziny, rocznice, wspólne święta. Było mnóstwo śmiechów, ale i łez...

Każda historia, którą razem stworzyliśmy, była dla nas ogromną wartością. Za każdą z nich – dziękujemy. Za każdą kawę, każdy talerz zjedzony „do czysta", za każde „było pyszne" i każdy powrót w nasze progi – czytamy w komunikacie.

Zgodnie z zapowiedziami lokal zostanie zamknięty, ale dla klientów restauracji utrzymana zostanie możliwość zamówienia domowego posiłku w Pizzerii Neptun przy Placu Szarych Szeregów, czyli drugim lokalu prowadzonym przez Państwa Wencel.

psa

Restauracja W Starym Kinie zostanie zamknięta 15 czerwca br.

eprasa.pl 5f62f3c0fd

No cóż - „wiocha”

Święto Samorządu Terytorialnego… tak, ale nie u nas

Nadążyć za megalomanią zwłaszcza różnej rangi niedowartościowanych kacyków się nie da, zresztą szkoda na to życia, ale świadectwo prawdzie dawać trzeba zawsze zwłaszcza tam, gdzie „kwitnie” kultura „wiochy” (nie mylić z wioską)... No to do rzeczy.

Czytamy w encyklopedii: ***Dzień Samorządu Terytorialnego – polskie święto obchodzone corocznie 27 maja, uchwalone przez Sejm w 2000 roku. Upamiętnia pierwsze wybory samorządowe z 27 maja 1990 roku*** - tyle encyklopedyczna definicja. Jak sama nazwa tego święta wskazuje, to nadano rocznicy pierwszych wyborów do odtworzonego - po PRL-owskich erzacach demokracji - samorządu terytorialnego, rangę święta państwowego, aby podkreślić znaczenie tego historycznego przełomu dokonanego - jak wiele innych także historycznych zmian - w wyniku Solidarnościowego zrywu lat 80-tych. W związku z tegoroczną okrągłą, bo 35. rocznicą samorządowych wyborów majowych w 1990 roku, w kraju w wielu miejscach, uczczono twórców tamtej reformy oraz realizatorów jej w praktyce, czyli tych, co zorganizowali pierwsze elekcje oraz tworzyli składy personalne tych pionierskich organów samorządowych - na początku w 1990 roku tylko gminnych, a od 1998 roku także powiatowych i wojewódzkich. Także posłowie w specjalnej uchwale wyrazili głęboką wdzięczność tym posłom, senatorom oraz ekspertom, którzy w 1990 r. z zaangażowaniem, determinacją i poczuciem odpowiedzialności podjęli się realizacji reform samorządowych oraz aktywnie uczestniczyli w pracach nad kształtem ustawy o samorządzie terytorialnym. Tak było w kraju a u nas...?. U nas też w ratuszu 27 maja „świętowano”....

„Święto Samorządowca”, czytaj Burmistrza

Jak było u nas, to wszystko wynika z notatki zamieszczonej 27 maja na oficjalnej stronie burmistrza Nowogardu, z treścią jego autorstwa, oraz ilustrowanej zdjęciem załogi ratusza otaczającej wianuszkiem niczym laurem (nie laurem Cisowym - ten zlikwidowany) tegoż burmistrza Wiatra (wszyscy w zachwycie). Już na tzw. pierwszy rzut oka wynika z tego obrazka na fb, że mieliśmy u nas „własną” (czyli NOWĄ) wersję państwowego święta Dnia Samorządu Terytorialnego - i to nawet z własną oryginalną nazwą czyli Dzień Samorządowca - o święcie z nazwą ustanowioną przez Sejm ani słowa. I o tym właśnie mówi wspomniana notka burmistrza a z niej wynika wprost (a także z laurki z życzeniami), że u nas jest to właśnie: „Dzień Samorządowca” - co zupełnie już tłumaczy, że głównym elementem tego dnia w Nowogardzie nie było uczczenie - jak wszędzie poza naszą gminą - tych, co samorząd lokalnie tworzyli 35 lat temu, czy choćby refleksja nad tym wydarzeniem historycznym, ale były to życzenia składane głównie burmistrzowi przez jego współpracowników - żeby nie było to sam je zresztą, czyli te życzenia cytuje, siląc się przy tym na żarty w pełnym finezji i polotu stylu tak, że to nie wiadomo czy śmiać się, czy już płakać, a może wiać (nie z wiatrem) z miejsca, gdzie żenada zaraża. Radzę spojrzeć na to wspomniane zdjęcie: miny najgorliwszych lizusów - bezcenne!!! Słowem „wiocha” (nie mylić z wioską) pełną parą.... Żeby było jasne skąd to ostatnie zdanie: pracownik samorządowy, który na fb napada na obywateli, aby podlizać się burmistrzowi, który te zachowania notabene prowokuje, taki pracownik w sposób zasadniczy sprzeciwia się obowiązującej go etyce urzędniczej, a w niektórych wypadkach i prawu stanowionemu, ponieważ urzędnik jest - co nawet nie trzeba tłumaczyć - dla każdego obywatela, a nie dla zwolenników swego pryncypała i tej oczywistości nie zmienia nawet fakt, że ten pryncypał oczekuje od tego urzędnika czego innego...

Teraz jak należy

Aby jednak nieco przybliżyć atmosferę i treści tamtych historycznych dni, z powodu których Sejm ustanowił w 2000 roku święto państwowe: Dzień Samorządu Terytorialnego (z którego w Nowogardzie zrobiono sobie dzień samorządowca) publikujemy fragment z książki Jana Kopcińskiego „VII wieków Nowogardu”... *20 maja OKP „Solidarność” zorganizowała festyn wyborczy. Wybory samorządowe odbyły się 27 maja 1990 roku i przyniosły zdecydowane zwycięstwo OKP - na 28 radnych uzyskało 25 mandatów. 6 czerwca odbyła się pierwsza sesja - Przewodniczącą Rady została doktor Barbara Drozd. Na następnych dwóch sesjach dokonano też wyboru nowych władz miasta. Burmistrzem został Tadeusz Kubica (burmistrz był wtedy wybierany przez radę - dop. red.), a jego zastępcą Krzysztof Krauze. Do zarządu weszli Elżbieta Czyż (później została wiceburmistrzem), Andrzej Dwornik, Karol Podemski i Marek Słomski. Jednym z pierwszych posunięć nowych władz była zmiana nazw ulic: z Armii Czerwonej na Armii Krajowej, Feliksa Dzierżyńskiego na Marszałka Józefa Piłsudskiego, 22 lipca na Kardynała Stefana Wyszyńskiego, Nowotki na Generała Władysława Sikorskiego, 1 Maja na Stanisława Rzeszowskiego, Jedności Narodowej na 3 Maja, Generała Świerczewskiego na Księcia Józefa Poniatowskiego, Generała Zawadzkiego na Stefana Grota – Roweckiego, Mariana Buczka na Generała Leopolda Okulickiego, plac XX-lecia na Plac Szarych Szeregów, Przodowników Pracy na plac Ofiar Katynia. W związku z katastrofalnym stanem finansów gminy, rozpoczęto poszukiwania nowych źródeł finansowania – stąd pomysł wprowadzenia lokalnego podatku od sprzedaży alkoholu - 5% w lokalach gastronomicznych i 10% w punktach sprzedaży detalicznej (uchwała ta została jednak ostatecznie uchylona przez Naczelny Sąd Administracyjny). W związku z podwyżkami cen energii elektrycznej zdecydowano ograniczyć oświetlanie dużej części ulic w mieście i na wsiach.… W październiku 1990 roku Nowogard przeżył wielki dzień. Było to święto religijne związane z nawiedzeniem naszej parafii przez kopię obrazu Matki Boskiej Częstochowskiej. Na rynku wzniesiono okazałą konstrukcję drewnianą, gdzie na wysokim podeście umieszczono ołtarz. Całe miasto było świątecznie i barwnie udekorowane. Na trasie przejazdu dostojnych gości z obrazem oraz na Placu Wolności zgromadziły się tłumy mieszkańców miasta i okolicznych wsi. Wśród gości znajdowali się: ksiądz kardynał Franciszek Macharski metropolita krakowski, biskup szczecińsko-kamieński Kazimierz Majdański. Uroczystość pożegnania obrazu przypadła 2 października, w dniu zjednoczenia Niemiec. To spowodowało, że stała się ona nie tylko uroczystością religijną, ale i wielką manifestacją patriotyczną pokazującą polski i katolicki charakter ziem, które w wyniku II wojny światowej zostały przyłączone do Polski.*

To, że tak ważna uroczystość mogła się odbyć w Nowogardzie, świadczyło, że miasto zaczyna mieć znaczenie w regionie.… Tak to utrwalił historyk.

Red.

70. Ogólnopolski Konkurs Recytatorski

Za nami etap wojewódzki

Za nami intensywny i piękny tydzień – tydzień spotkań ze słowem, emocjami i ludźmi. Tymi całkiem małymi i tymi już ukształtowanymi przez życie Nowogardzkim Domu Kultury, we współpracy z Zamkiem Książąt Pomorskich w Szczecinie, odbyły się wojewódzkie etapy Małego i Ogólnopolskiego Konkursu Recytatorskiego, a na scenie wybrzmiały dziesiątki głosów. Każdy inny. Każdy miał coś ważnego do powiedzenia.

W sobotę, 24 maja zakończono przesłuchania ostatnich kategorii – Turniejem Recytatorskim dla młodzieży szkół ponadpodstawowych i dorosłych oraz Turniej Poezji Śpiewanej. To był dzień pełen skupienia, dojrzałości i pięknie dobranych tekstów. Recytatorzy pokazali, że poezja i proza nadal mają siłę – szczególnie wtedy, gdy wypowiada się je z uważnością i zrozumieniem.

TURNIEJ RECYTATORSKI
SZKOŁY
PONADPODSTAWOWE

Wyróżnienia
Olga Gargulińska
Malwina Pomalejko
Kaja Giergiel
Martyna Szewczyk

Laureat
Anna Rudnicka
Alina Sochoń

KATEGORIA DOROSŁYCH

Laureat
Arkadiusz Jaskulski
Andżelika Felczak

Wyróżnienie
Hanna Ogiejko

TURNIEJ POEZJI
ŚPIEWANEJ

Laureat
Martyna Szewczyk

Wystąpienia dzisiejszych uczestników nie tylko zostawiły nas z estetycznym zachwytem, ale i z refleksją – że słowo ma sens, kiedy płynie z potrzeby, nie przymusu. Dziękujemy wszystkim uczestnikom, opiekunom artystycznym i jurorom. Ten tydzień był ważny – i to nie tylko dla uczestników konkursu, ale i dla każdego z nas.

Upominki ufundował Urząd Miejski w Nowogardzie, Nowogardzki Dom Kultury oraz Zamek Książąt Pomorskich w Szczecinie.

Inf. NDK

eprasa.pl 5f62f3c0fd

Jezus został uniesiony do nieba

Słowa Ewangelii według Świętego Łukasza: *Jezus powiedział do swoich uczniów: «Tak jest napisane: Mesjasz będzie cierpiał i trzeciego dnia zmartwychwstanie; w imię Jego głoszone będzie nawrócenie i odpuszczenie grzechów wszystkim narodom, począwszy od Jeruzalem. Wy jesteście świadkami tego. Oto Ja ześlę na was obietnicę mojego Ojca. Wy zaś pozostańcie w mieście, aż będziecie przyobleczeni w moc z wysoka». Potem wyprowadził ich ku Betanii i podniósłszy ręce, błogosławił ich. A kiedy ich błogosławił, rozstał się z nimi i został uniesiony do nieba. Oni zaś oddali Mu pokłon i z wielką radością wrócili do Jeruzalem, gdzie stale przebywali w świątyni, wielbiąc i błogosławiąc Boga.* (Łk 24, 46-53)

Stanę pośród uczniów wpatrzonych w Jezusa. Zauważę ich poruszenie. Przed odejściem do nieba Jezus daje im ostatnie pouczenia. Chłoną każde Jego słowo. Będę słuchał razem z nimi.

Jezus przypomina uczniom słowa, które wypowiedział, gdy był z Nimi. Spełniło się to, co po ludzku wydawało się niemożliwe: On zmartwychwstał! Żyje! Jego słowo zawsze się spełnia.

Co mogę powiedzieć o moim doświadczeniu mocy słowa Bożego? Wrócę do sytuacji, w których Jego słowo wracało mi życie, podnosiło na duchu, wypełniało obietnice. Za co chciałbym Jezusowi podziękować szczególnie?

Jezus obiecuje mi, że słowo Boże głoszone w Jego imieniu będzie dokonywało cudów, będzie nawracało całe narody. Jezus żyje i działa z mocą w swoim słowie, gdy je czytam, medytuję nad nim, gdy je przepowiadam. Czy mogę zaświadczyć, że Jego słowo mnie nawraca?

Uświadomię sobie, że w moim życiu spełniła się obietnica Ojca. W chrzcie, w bierzmowaniu zostałem uzbrojony mocą z wysoka! Bez Ducha Świętego nie byłbym zdolny powiedzieć, że Jezus jest Panem. To On woła we mnie: „Abba, Ojcze". Jestem Jego świątynią.

Jezus codziennie wyciąga nade mną ręce i mnie błogosławi, podobnie jak uczniów. Myśli o mnie nieustannie. Przyniosę Mu moje biedy, lęki, całą moją niemoc. Będę Go prosił, aby wyciągnął swoje ręce nade mną, nad moją rodziną, wspólnotą.

Wraz z uczniami oddam Jezusowi pokłon. Zaproszę Go do mojej codzienności. Będę powtarzał w sercu: „Niech moja codzienność stanie się Twoją świątynią!".

Krzysztof Wons SDS

Parafialny Zespół Caritas przy parafii WNMP

ZAPRASZA 1 czerwca
na FESTYN RODZINNY
z okazji DNIA DZIECKA

od godz. 13:00 do 16:00

(przy starym kościele)

Wśród atrakcji:
dmuchańce, animator zabawy, grill i wiele innych

WSZYSTKO GRATIS

Rozmawiała z kardynałem Robertem Prevostem na dwa dni przed Conclave

„A jeśli Duch Święty wybrałby księdza kardynała…?"

Obserwując media watykańskie i włoskie trafiłem na krótką rozmowę, jaką dziennikarka Claudia Marchionni przeprowadziła z kardynałem Robertem Prevostem, który trzy dni później został papieżem.

Kadr z nagrania wywiadu a pod nim podpis w języku włoskim - Papież Leon XIV na dwa dni przed Conclave

Wywiad, który został nagrany na kamerę telefonu, a następnie wyemitowany w kanałach telewizyjnych i zamieszczony w mediach społecznościowych Mediaset, składa się z kilku pytań i pokazuje nie tylko naturalną otwartość kardynała Roberta Prevosta, ale również jego pokorę i zaufanie, że wszystko, co dzieje się w naszym życiu, leży w rękach Boga.

Oto zapis tej rozmowy – krótkiej, ale jakże ważnej w obliczu późniejszych wydarzeń. I można też dodać, że rozmowy wprost niezwykłej także ze względu na fakt, że kardynał Robert Prevost nie był wymieniany w gronie kardynałów, w których szczególnie upatrywano przyszłego papieża.

Claudia Marchionni: Eminencjo, przepraszam, ale wielu kibicuje księdzu w tych dniach, wielu ma nadzieję, że to ksiądz kardynał zostanie nowym papieżem.

Kardynał Robert Prevost: Wszystko w rękach Ducha Świętego.

C.M. Czy to jedyna rzecz, jaką może ksiądz kardynał powiedzieć swoim zwolennikom?

K.R.P. Jedyna rzecz, jaką mogę powiedzieć każdemu, to to, że jest to przede wszystkim wydarzenie Kościoła wiary, który pragnie poszukiwać woli Bożej, chce być blisko tych, którzy cierpią. A więc wszystko w Jego rękach. Nie mogę powiedzieć niczego innego, bo nic więcej nie wiem (w tym względzie).

C.M. Ci, którzy wspierają Eminencję, podkreślają księdza opanowanie, fakt, że ksiądz kardynał jest urodzony w Chicago, ale bardzo dobrze zna Amerykę Południową, jest związany z Rzymem, dobrze zna biskupów, poprzez rolę, którą powierzył Eminencji papież Franciszek. To wszystko się zgadza?

K.R.P. To wszystko prawda.

C.M. A jeśli Duch Święty wybrałby księdza kardynała?

K.R.P. To pozostaje w Jego rękach. Dziękuję. Dobrego dnia.

W trakcie wywiadu, co widać na zapisie kamery telefonu, kardynał Robert Prevost, obecnie Leon XIV, jest bardzo miły i opanowany. Mimo faktu, że najwyraźniej śpieszył się, bo rozmowa została nagrana na ulicy, cierpliwie odpowiadał on na pytania zadawane przez dziennikarkę.

Claudia Marchionni to rzymska dziennikarka pochodząca z Pesaro. Studiowała w Urbino nauki humanistyczne na uniwersytecie a następnie w tamtejszym Instytucie Formacji Dziennikarskiej. Redaktor naczelna, od 2000 roku pracuje w Mediaset RTI, obecnie jest reporterką „Quarto Grado" (Rete 4). We wcześniejszych latach pracowała dla m.in. Il Resto del Carlino, La Repubblica, La Voce di Montanelli, Corriere del Mezzogiorno-Corriere della Sera czy TG 5. Wywiad można obejrzeć w oryginale po wpisaniu w wyszukiwarce google: Claudia Marchionni giornalista.

Tekst i tłumaczenie z włoskiego
Piotr Słomski

eprasa.pl 5f62f3c0fd

Niezwykła uroczystość w Strzelewie

W ostatnią sobotę 24 maja w kościele pw. św. Sylwestra w Strzelewie miała miejsce uroczystość poświęcenia figur Matki Boskiej Fatimskiej i Świętego Floriana, którą odprawił ks. Krzysztof Socha.

W uroczystości uczestniczyli mieszkańcy Strzelewa, zaproszeni goście, w tym burmistrz gminy Nowogard i wicestarosta powiatu goleniowskiego.

„ W naszej parafii jest to pierwsza kapliczka w przestrzeni publicznej, ponieważ kapliczka do tej pory istniejąca jest na prywatnej posesji. Przy kapliczce na koloni w Strzelewie każdy mieszkaniec, jak i gość, który do nas zawita może zawierzyć swoją modlitwę do Matki Bożej Fatimskiej, która ukazała się 13 maja 2017 roku Łucji, Hiacyncie i Franciszkowi. Każdy może pomodlić się o bezpieczeństwo swojego domostwa do Świętego Floriana patrona strażaków, ale także o ochronę przed klęskami; burzy, ulewy i suszy. Chciałbym, aby uroczystość mszy świętej przy kapliczce była co roku kontynuowana, w roku przyszłym wypada to 23 maja." - powiedział podczas kazania ks. Krzysztof Socha

Kapliczka została wykonana przez fundatora Zygmunta Heland, który zbudował ją z intencją pamięci zmarłych z rodziny; Scholastyki Heland, Floriana Detlaf oraz Jolanty i Marka Rydzkowskich. Figury Matki Boskiej Fatimskiej i Świętego Floriana zostały zrobione przez fundatorów Katarzynę Kurłowicz i Milenę Heland w nowogardzkiej pracowni ceramicznej „Dwojaczek".

„Nie wszystek pomrzemy, cząstka nas przetrwa tak długo, póki w sercach i pamięci naszych bliskich pozostanie. Projekt powstania kapliczki powstał dawno temu, na poświeconej ziemi fundamenty odlano 7 lat temu. Inspiracją do jej powstania była chęć zachowania pamięci o swoich bliskich, ale także poświęcenia jej wszystkim mieszkańcom Strzelewa i Gościom z dala, którzy wierzą w dobroczynną moc modlitwy. Każda z cegieł była szlifowana ręcznie, zbudowana jest w stylistyce neogotyckiej, choć może bardziej eklektycznej, czyli inwencji twórczej autora. Przy zwieńczeniu kapliczki dachem pomagał mistrz w zawodzie Jacek Bednarek – podziękowania. W uroczystość była zaangażowana Sołtys Gracjana Garbaciak z Radą Sołecką Strzelewa oraz Kołem Gospodyń Wiejskich pod przewodnictwem Renaty Langner, którzy pięknie przygotowali wystrój kościoła, miejsce przy kapliczce, jak i poczęstunek dla zaproszonych gości – serdeczne podziękowania" – powiedział podczas mszy Zygmunt Heland.

Po mszy wystąpił zespół Teatru Brama, który zaśpiewał piękne pieśni „Misere mini mei" - pieśń w języku łacińskim o przyjaźni - modlitwa dla przyjaciela o dobro, zdrowie i szczęście w trudnych czasach, mówi o sile przyjaźni i miłości do drugiego człowieka oraz „Shen Harvena" - gruzińska pieśń ślubną, chwaląca Maryję i Gruzję jako kraj oddany pod jej opiekę. Pieśń kościelna, sławiąca winorośl i wszelki urodzaj.

Po wyświęceniu figur procesja ruszyła na 2 kilometrową pielgrzymkę przy akompaniamencie „Kapeli Zdzicha" w bryczce powożonej przez Jerzego Furmańczyka - podziękowania, aby umieścić święte figury w kapliczce. Po drodze śpiewano pieśni Maryjne; „Chwalcie Łąki Umajone", „Po górach dolinach..." Przy kapliczce odmówiono Modlitwę Loretańską - koronkę do miłosierdzia Bożego. Tablice intencyjne w kamieniu wyrzeźbił Ryszard Śmigiel – mistrz w zawodzie kamieniarskim. Po poświeceniu kaplicy z czterech stron świata przez księdza Krzysztofa, procesja ruszyła do gospodarstwa Helandów, aby śpiewem i biesiadnie podziękować za błogosławieństwo Boże. Jadła nie zabrakło nikomu, a i dobry Bóg dał nieco lepszą aurę, aby dzieci mogły skorzystać z dmuchanych zamków gier i zabaw przygotowanych przez KGW i Radę Sołecką. Uroczystość trwała przy rozpalonym ogniu do późnych godzin nocnych, a śpiew niósł się wprost do rozgwieżdżonego nieba.

Na rozstajach dróg pochylona ku ziemi, w starej dziupli rosochatej wierzby sczerniała od deszczy i wiatru, smagana mrozem i piaskiem – Czarna Madonna z zziębniętym na wpół nagim dzieciątkiem. Pod nią samotny wędrowiec przykląkł, pochylił głowę szepcąc prośby i dziękczynienia w modlitwie zaklęte. W podzięce za bezpieczną drogę, opiekę i troskę przed wszelakim nieszczęściem i prośbą o wsparcie w dalszej wędrówce drogą życia.

Kapliczki, boże męki, na polskich polnych drogach, wschodu, południa, północy, mniej zachodu. U nas z rzadka stawiane, choć niezwykle urocze w drodze drogowskazy. Mało tu tradycji, stawiania przy drodze kapliczek, pierwsze z nich stawiano dopiero tuż po wojnie. Na południu Polski, czy Kaszubach od setek lat stoją także w prywatnych ogródkach, bywają wmurowane w ścianę frontową lub szczytową budynku. Stoją, jak transparenty manifestu – oddaję się w opiekę Matce Boskiej!

red

Spotkanie autorskie

„Do zobaczenia Kasztanku"

Miejska i Powiatowa Biblioteka Publiczna w Goleniowe zaprasza serdecznie na spotkanie z dziennikarzem Piotrem Słomskim, autorem książki "Do zobaczenia, kasztanku!"

„Tam, gdzie dziennikarstwo spotyka się z historią" – czyli o rozmowach z osobami, które przeżyły czas wojny i okupacji. W trakcie spotkania Piotr Słomski, autor książki o losach Sybiraków, opowie o tym, jak wygląda praca nad gromadzeniem materiału bezpośrednio od świadków historii. Wyjaśni również znaczenie tworzenia tego typu publikacji dla budowania tożsamości w wymiarze lokalnym.

Piotr Słomski (rocznik 1984). Od ponad 20 lat współpracuje z lokalną prasą, w tym z Dziennikiem Goleniowskim. W 2011 roku stworzył cykl „Świadkowie historii", w ramach którego przeprowadza rozmowy z osobami, które m.in. przeżyły II wojnę światową, publikując na tej podstawie artykuły. Specjalizuje się także w przeprowadzaniu wywiadów z osobami życia publicznego: artystami (reżyserami i aktorami) a także politykami z Polski i zagranicy.

4 czerwca, godz. 17:00, wstęp wolny.

eprasa.pl 5f62f3c0fd

SP nr 3

Pierwsza pomoc – ważna lekcja!

W dniu 12 maja 2025 roku, w klasie 4c, 5a i 6b odbyły się zajęcia z zakresu udzielania pierwszej pomocy.

Uczniowie II Liceum Ogólnokształcącego w Nowogardzie w składzie: Martyna Wąsik, Martyna Polakowska, Anna Rudnicka, Franciszek Michalak, Szymon Burak oraz Barbara Czerkawska przekazali wiedzę i umiejętności, które mogą uratować życie. Podczas zajęć uczniowie dowiedzieli się jak postępować na miejscu zdarzenia, wzywać pomoc, wykonywać podstawowe czynności RKO oraz omówiono poszczególne środki znajdujące się w apteczce, poznano przeznaczenie środków opatrunkowych, czy też sposoby opatrywania ran. Nasi uczniowie z ogromnym zaangażowaniem uczestniczyli w ćwiczeniach. To była cenna lekcja odpowiedzialności i troski o drugiego człowieka.

Dziękujemy za wspaniałą współpracę i przeprowadzenie zajęć dla naszych uczniów!

art. E.Wieczorek
Pedagog szkolny

REKLAMA

PHU „ESO"
(hurtownia fryzjersko - kosmetyczna)
ul. Zamkowa 3d, Nowogard
tel: 697 341 841, Tel: 502 651 671

Likwidacja
działalności gospodarczej
z dniem 31.05.2025r.

WYPRZEDAŻ - OSTATECZNA TOWARU
- sprzęt biurowy - ksero - niszczarka
- regały sklepowe oraz biurowe
- biurka komputerowe
- szafy (szklane) przeszklone wystawowe
- siatki ścienne z zawieszkami
- lady sprzedażowe
- stoliki barowe
- krzesła obrotowe

Konkurs kuratoryjny z biologii

Uczeń SP nr 1 w finale wojewódzkim

Filip Jasiński uczeń kl. 7A został finalistą etapu Wojewódzkiego Kuratoryjnego Konkursu Przedmiotowego z Biologii.

Uzyskał wynik 84% prawidłowych odpowiedzi co jest świetnym osiągnięciem, szczególnie, że Filip jest dopiero w klasie siódmej i program klasy ósmej właściwie dopiero przed nim.

Wielkie gratulacje i być może następny start w przyszłym roku szkolnym.

op. R.Rucińska, Inf. SP nr 1

Filip Jasiński uzyskał znakomity wynik w konkursie

Wojewódzki Konkurs Recytatorski

Mateusz Kazuba z SP 3 laureatem

Z wielką radością i dumą informujemy, że Mateusz Kazuba, uczeń kończący w tym roku Szkołę Podstawową nr 3 w Nowogardzie, został laureatem w Małym Wojewódzkim Konkursie Recytatorskim, który odbył się w Nowogardzkim Domu Kultury.

Konkurs zgromadził najlepszych młodych recytatorów z całego województwa, a poziom prezentowanych interpretacji był niezwykle wysoki. Mateusz zachwycił jury swoją interpretacją utworów, prezentując je z wyjątkową dojrzałością, wyczuciem i emocjonalnym zaangażowaniem. To nie tylko wielki sukces artystyczny, ale także piękne zwieńczenie jego kilkuletniej przygody z recytacją w tej kategorii wiekowej.

Mateusz wystąpił po raz ostatni jako reprezentant szkoły podstawowej – i zrobił to z prawdziwym rozmachem. Jego interpretacja, wyjątkowa wrażliwość, wyczucie języka i dojrzałość sceniczna pokazała, że słowo mówione może mieć niezwykłą moc.

Jurorzy docenili nie tylko jego warsztat – precyzyjną dykcję, modulację głosu i świadome tempo – ale przede wszystkim autentyczność przekazu i ogromne zaangażowanie emocjonalne. To występ, który zostanie w pamięci na długo – jako wzór pięknej, dojrzałej recytacji.

Mateusz przez lata z pasją rozwijał swoje zdolności artystyczne. Brał udział w licznych konkursach, zdobywał wyróżnienia i nagrody, a przede wszystkim – inspirował innych. Jego sukces w NDK to symboliczny finał etapu, który kończy z najwyższym możliwym akcentem.

Gratulujemy Mateuszowi tego wyjątkowego osiągnięcia i dziękujemy za wszystkie emocje, które dostarczał przez ostatnie lata. Życzymy mu dalszego rozwoju artystycznego – jesteśmy pewni, że to dopiero początek pięknej drogi!

art. Anna Pawlik- Burak

REKLAMA

eprasa.pl 5f62f3c0fd

Policja i dzień otwarty w I LO

Przedstawiciele Komendy Powiatowej Policji w Goleniowie oraz Komisariatu Policji w Nowogardzie wzięli udział w „Dniu Otwartym" w I Liceum Ogólnokształcącym im. ppor. Emilii Gierczak w Nowogardzie. Podczas wydarzenia uczniowie zainteresowani służbą w Policji mieli okazję zapoznać się z charakterystyką służby oraz szczegółami dotyczącymi procesu rekrutacji.

Dni otwarte to wspaniała okazja, aby funkcjonariusze Policji mogli opowiedzieć, jak wygląda ich codzienna służba. Zainteresowane osoby mogły uzyskać od przedstawicieli informacje dotyczące etapów rekrutacji oraz procedur dotyczących składania dokumentów. Uczniowie dowiedzieli się, na czym polega służba w granatowym mundurze oraz z czym wiąże się pełnienie służby w naszych szeregach.

Dziękujemy wszystkim, którzy odwiedzili nasze stoisko – mamy nadzieję, że zachęciliśmy Was do wybrania tej wyjątkowej drogi zawodowej. Marzysz o pracy, która codziennie stawia przed Tobą nowe wyzwania i daje możliwość realnego wpływu na bezpieczeństwo? Zostań policjantem i spraw, by nasze otoczenie było bezpieczne!

Dokumenty przyjmowane są przez cały rok w dni robocze. Osoby zainteresowane podjęciem służby w Policji mogą złożyć wymagane dokumenty w: Komendzie Wojewódzkiej Policji w Szczecinie ul. Małopolska 47, pokój nr. 2 oraz Komendzie Powiatowej Policji w Goleniowie, ul. Maszewska 9.

Planowane terminy przyjęć w 2025 roku: 07 lipca 2025, 28 sierpnia 2025, 16 września 2025, 23 października 2025, 25 listopada 2025 oraz 30 grudnia 2025.

Służbę w Policji może pełnić osoba, która: posiada obywatelstwo polskie, posiada co najmniej wykształcenie średnie, lub średnie branżowe, posiada nieposzlakowaną opinię, nie była skazana prawomocnym wyrokiem sądu za przestępstwo, lub przestępstwo skarbowe, korzysta z pełni praw publicznych, posiada zdolność fizyczną i psychiczną do służby w formacjach uzbrojonych podległych szczególnej dyscyplinie służbowej, daje rękojmię zachowania tajemnicy służbowej, posiada uregulowany stosunek do służby wojskowej (dot. osób podlegających kwalifikacji wojskowej).

W razie pytań zapraszamy do kontaktu pod numerem: Komenda Wojewódzka Policji w Szczecinie: 47 78 12 000,

Komenda Powiatowa Policji w Goleniowie: 47 78 21 582. Więcej informacji można znaleźć na stronie: www.zachodniopomorska.policja.gov.pl.

Inf. KPP

Wojewódzkie obchody Dnia Strażaka

W sobotnie południe w Szczecinku odbyły się Wojewódzkie Obchody Dnia Strażaka. Nie zabrakło również akcentów związanych z naszym powiatem dzięki strażakom z PSP.

Uroczystość miała szczególny charakter, gdyż połączono ją z obchodami 30-lecia Krajowego Systemu Ratowniczo-Gaśniczego. To okazja, by podkreślić rolę i potencjał systemu, który dziś tworzy ponad 6500 druhów i ponad 800 pojazdów ratowniczych w naszym województwie, w tym również jednostki OSP z terenu naszej gminy jak: OSP Osowo oraz OSP Błotno.

Nasz powiat reprezentowali m.in. funkcjonariusze stanowiący skład kompanii reprezentacyjnej, biorąc udział w uroczystej defiladzie oraz z pocztu sztandarowego Komendy Powiatowej PSP w Goleniowie.

Kolejnym akcentem był wystawiony przez naszą Komendę namiot, w którym przygotowano pokazy przygotowane przez nasz goleniowski zespół prewencji społecznej.

Uroczystość była również okazją do uhonorowania strażaków i druhów odznaczeniami, awansami funkcjonariuszy na wyższe stopnie służbowe oraz wyróżnieniami. Dwóch naszych funkcjonariuszy otrzymało Medal Srebrny za Długoletnią Służbę. Byli to: bryg. Piotr Tuzimek – komendant PSP w Goleniowie oraz mł. bryg. Tomasz Dworecki – dowódca Jednostki Ratowniczo-Gaśniczej w Goleniowie.

Medal za Długoletnią Służbę ustanowiony jeszcze w dwudziestoleciu międzywojennym przyznaje Prezydent Rzeczypospolitej Polskiej jako nagrodę za wzorowe, wyjątkowo sumienne wykonywanie obowiązków wynikających z pracy zawodowej w służbie Państwa.

Dodajmy, że w najbliższy weekend, 1 czerwca dojdzie do organizacji święta PSP w Goleniowie.

Red

Namiot wystawiony przez naszą PSP cieszył się sporym zainteresowaniem

INFORMACJA

eprasa.pl 5f62f3c0fd

A-klasa

Pomorzanin pokonuje Jastrząb Łosośnica

Kolejny mecz Pomorzanina to kolejne zwycięstwo uzyskane tym razem w meczu wyjazdowym w Łosośnicy. Mecz z Jastrzębiem to też okazja do strzelenia setnego gola przez piłkarzy Pomorzanina w bieżącym sezonie A-klasy. Autorem trafienia został Oskar Gibas.

Do kolejnego spotkania Pomorzanina Nowogard w bieżącym sezonie A-klasy doszło w niedzielę, 25 maja o godz. 12.00 na boisku w Łosośnicy. Podobnie jak przed tygodniem, Pomorzanin pewny już awansu do klasy okręgowej, w 23 kolejce spotkań zagrał z miejscowym Jastrzębiem.

Od początku spotkania goście całkowicie zdominowali poczynania na boisku. W 14 minucie było już 0:1, gdy bramkę dla naszego zespołu strzelił Karbowiak. W 33 minucie na 0:2 bramkę strzelił Gibas. Był to setny gol strzelonych tym sezonie w klasie A. Tak się złożyło, że ten sam zawodnik strzelił pierwsza i setną bramkę w sezonie.

W 37 minucie meczu było już 0:3. Bramkę strzelił Szczepański. Dodajmy tylko, że w pierwszej połowie meczu gospodarze ani razu nie zagrozili bramce gości, z kolei Pomorzanin miał jeszcze kilka niewykorzystanych sytuacji strzeleckich. Wynik meczu nie uległ zmianie.

Po przerwie w 46 minucie trener Pomorzanina zarządził zmiany w naszym zespole. Z boiska zszedł Saja a na placu gry zameldował się Woźniak.

Nasi zawodnicy nieustannie atakowali bramkę gospodarzy. Dowód na to kibice Pomorzanina uzyskali w 61 minucie, gdy bramkę na 0:4 strzelił Bruździński. Po czterech kwadransach gry nastąpił czas na kolejne zmiany. W 63 minucie plac gry opuścił Gibas, a wszedł Kozioł. Zmiana nastąpiła też w 70 minucie, gdy zmieniony został Szczepański, a w jego miejsce wszedł Matczak. Tak samo rotacja nastąpiła w przypadku Batisty, którego zastąpił Toruński.

Po kilku minutach to gospodarze zaczęli atakować bramkę gości. Trzy razy zdążyli zagrozić bramce Pomorzanina. W bramce bardzo dobrze jednak bronił bramkarz Tandecki, co przyczyniło się do tego, że już do końca meczu nasz zespół zachował czyste konto.

Co też, a może przede wszystkim warto odnotować, to fakt, że na mecze wyjazdowe Pomorzanina wyrusza spora grupa kibiców naszej drużyny, która niejednokrotnie przewyższała liczebnie ekipę gospodarzy.

Już w najbliższą sobotę Pomorzanin Nowogard rozegra mecz w Nowogardzie z Radowią Radowo Małe. Co ważne dla kibiców i wszystkich zainteresowanych postępami prac na stadionie, mecz odbędzie się na głównej pycie boiska, które jest po kapitalnym remoncie. Prace obejmowały nie tylko trawiastą murawę (wraz z systemem nawadniania), ale m.in. również trybuny. Kibice będą mogli oglądać mecz na nowych siedzeniach. Do meczu z Radowią na stadionie w Nowogardzie dojdzie w sobotę, 31 maja. Początek o godz. 16.

psa

tabela - A klasa gr. 4 2024/2025

		m	pkt	Z	R	P	+/-
1.	Pomorzanin 1964 Nowogard	23	65	21	2	0	102 / 12
2.	Dęby Rogowo	23	44	13	5	5	66 / 28
3.	Ina III Goleniów	23	43	13	4	6	56 / 41
4.	Dąb Dębice	23	41	12	5	6	48 / 34
5.	Radowia Radowo Małe	23	37	12	1	10	49 / 45
6.	Sparta Węgorzyno	23	32	9	5	9	64 / 52
7.	Jastrząb Łosośnica	23	29	8	5	10	33 / 51
8.	Promień Mosty	23	29	7	8	8	45 / 49
9.	Leśnik Kliniska	23	27	7	6	10	34 / 44
10.	Hanza Goleniów	23	25	7	4	12	40 / 56
11.	Czarni Marianowo	23	24	7	3	13	49 / 82
12.	Orzeł Małkocin	23	22	5	7	11	37 / 57
13.	Zalew Stepnica	23	22	6	4	13	45 / 73
14.	Orkan Dalewo	23	13	4	1	18	27 / 71

Jastrząb Łosośnica – MKS Pomorzanin 1964 Nowogard 0:4 (0:3)

Skład zespołu: Aleksandr Tandecki Aleksander, Mateusz Ptasznik, Dawid Feledyn (kpt), Batista Fernando, Mikołaj Karbowiak, Maciej Podbiegło, Jakub Saja, Jakub Bruździński, Kacper Szczepański, Oskar Gibas, Dominik Pisarek.

Rezerwa: Maciej Dobrowolski, Kacper Kozioł, Marcel Koziorowski, Kacper Królik, Marcel Matczak, Mateusz Toruński oraz Nikodem Woźniak.

Trenerem w zastępstwie Karola Purczyńskiego w meczu z Jastrzębiem był Michał Borowik a kierownikiem zespołu już tradycyjnie Robert Biegajło.

23 kolejka A-klasy gr. 4

Dąb Dębice - Ina III Goleniów 1 - 1

Zalew Stepnica - Orzeł Małkocin 1 - 4

Radowia Radowo Małe - Dęby Rogowo 2 - 0

Orkan Dalewo - Promień Mosty 0 - 1

Hanza Goleniów - Sparta Węgorzyno 2 - 4

Jastrząb Łosośnica - Pomorzanin 1964 Nowogard 0 - 4

Leśnik Kliniska - Czarni Marianowo 1 – 5

Liga klas VI w Gryfinie

SPR lubi brąz

Drugi start w mistrzostwach województwa i drugi w odstępie jedynie tygodnia brąz dla drużyny SPR Nowogard. Tym razem znakomicie na turnieju w Gryfinie spisała się drużyna złożona z uczniów klas 6 i młodszych. Szczypiorniści również zajęli trzecie miejsce na podium, co przełożyła się na brązowe medale Mistrzostw Województwa organizowanych przez ZZPR.

Przypomnijmy, gospodarzem pierwszych rozgrywek mistrzowskich klas VI współorganizowanych przez ZZPR pod koniec marca był Nowogard. Nasi wówczas w swoim premierowym starcie w klasyfikacji generalnej ligi plasowali się na czwartej pozycji, choć trenerzy zespołu nie ukrywali, że w kolejnej rundzie gier liczą na poprawienie rezultatu.

KLASYFIKACJA KOŃCOWA PO 2 TURNIEJACH

Lp.	Drużyna	Punkty
1	KPR Gryfino	30
2	MKS Kusy 71 Szczecin	18
3	SPR Nowogard	15
4	MKS Kusy 16 Szczecin	14
5	MKS Kusy 55 Szczecin	13
6	MKS CKS SMS Szczecin	0

Do gier rewanżowych doszło w sobotę, 24 maja w Gryfinie na hali, gdzie swoje mecze ligowe rozgrywa drużyna KPR. I tu rywalizacja odbywała się w systemie każdy z każdym w gronie sześciu zespołów. Niezmiennie rywalizacja pomiędzy zespołami była niezwykle zacięta, a o końcowym wyniku meczu również decydować musiały rzuty karne. W pierwszym turniejowym spotkaniu nasi nieznacznie ulegli Kusemu SP 71 Szczecin. Później ponownie przełknęli gorycz porażki w konfrontacji z KPR Gryfino.

Dwie porażki na początku turnieju nie podcięły naszym skrzydeł. Z MKS Kusy 55 drużyna potrafiła się przełamać i wygrać 17:9. Jeszcze bardziej zacięty pojedynek SPR-owcy stoczyli z MKS Kusy 16. Tutaj lepsi byli jedynie o włos – 15:14. Na koniec pozostało tylko rozprawienie się z MKS CKS SMS Szczecin 9:2.

Finalnie zawodnicy pod wodzą Przemysława Siudy, Piotra Machuta oraz Mateusza Zaremby powtórzyli ogromny sukces młodszych kolegów, zajmując ostatecznie III miejsce w Mistrzostwach Województwa Zachodniopomorskiego Mario Cup 2025 organizowanych przez Zachodniopomorski Związek Piłki Ręcznej. Nasza drużyna zgromadziła w sumie 15 punktów w obu turniejach.

W trakcie dekoracji brązowymi medalami

Dla porządku dodajmy, że pierwsze miejsce bezapelacyjnie zapewnił sobie KPR Gryfino (30), a drugie zajęła drużyna MKS Kusy 71 Szczecin (18 pkt). Gratulujemy serdecznie!

Skład drużyny SPR Nowogard: Mateusz Wysoszyński, Oskar Pawłowski, Kajetan Włodarczyk, Franciszek Martyniak, Stanisław Michalak, Arnold Litwin, Wojciech Kołodziej, Julian Kulma, Stanisław Machut, Kajetan Kasprzyk, Filip Piotrowski oraz Hubert Siuda.

Dodajmy jeszcze, że to drugi w niedługim odstępie czasu znakomity wynik SPR Nowogard. Jeszcze w poprzedni weekend drużyna klas czwartych zajęła trzecie miejsce w Mistrzostwach Województwa Mario Cup w Świdwinie.

psa

eprasa.pl 5f62f3c0fd

Bosmani w Strzelewie

Rajd i poświęcenie kapliczki

Sobota, 24 maja w przypadku Bosmana Nowogard to nie tylko rajd rowerowy. To również uroczystość związana z poświęceniem kapliczki Matki Bożej Fatimskiej i św. Floriana w Strzelewie.

Grupa Bosmana 24 maja o godzinie 13 zorganizowała swój kolejny rajd rowerowy. Tym razem wyjechano z Nowogardu w 30 osób na wycieczkę rowerową do Strzelewa.

Jak relacjonują sami uczestnicy pogoda tego dnia była bardzo dobra. Trasa wiodła przez Świerczewo i około 2 km przed Strzelewem grupa zaczęła sprzątać pobocza drogi dojazdowej do wsi, co było pierwszym z celów tego dnia. Droga, jak się okazało, była miejscami dość mocno zaśmiecona. Na dowód tego uzbieranych zostało znaczną ilość worków ze śmieciami, które zanim trafiły na wysypisko, zostały w porozumieniu z sołtys Gracjaną Garbaciak zawiezione pod świetlicę.

Następnie grupa udała się na uroczystość poświęcenia kapliczki Matki Bożej Fatimskiej i św. Floriana w Strzelewie. Po oficjalnym zakończeniu wydarzenia, obecni zostali zaproszeni na grilla, który zaplanowany został na posesji Państwa Heland. Do pysznego poczęstunku przygrywała Kapela Zdzicha, co też było okazją do tańca.

Kolejna wycieczka rowerowa Bosmana planowana jest na dzień 8 czerwca (godz. 11.00). Rowerzyści wyruszą ponownie z Placu Szarych Szeregów do Wyszomierza. Tam też o godz. 13.00 na boisku w Wyszomierzu odbędzie się trzeci decydujący mecz „SAMORZADOWCY - BOSMAN" o Puchar Przewodniczącego Rady Miejskiej w Nowogardzie Andrzeja Kani.

Projekt związany z rajdem rowerowym był realizowany z budżetu gminy Nowogard w ramach otwartych konkursów na 2025 r.

Red

Bosman w Strzelewie

AMP

Pierwsza Piłka w Resku

W niedzielę, 25 maja br zawodnicy z rocznika 2016 i młodsi Akademii Młodego Piłkarza rozegrali turniej ligi Żak starszy. Gospodarzem turnieju była drużyna Mewa Resko.

Podczas rozgrywek „Pierwsza Piłka" w Zachodniopomorski Związek Piłki Nożnej nie jest prowadzona klasyfikacja drużyn. Zawody miały więc charakter czysto szkoleniowy. Na turnieju nowogardzką Akademię reprezentowali: Sobczak Antek, Luter Julek, Głąbecki Marcel, Marszałek Łukasz, Śniegowski Igor, Ogiewa Antek, Górczewski Julek, Maryniak Antek, Koper Maciek. Trenerem zespołu jest Błażej Bajerski.

Red, Foto. AMP

Drużyna zagrała w Resku

REKLAMA

Tłumaczenia Pisemne Dokumentów
Różne Języki
Przysięgłe - Zwykłe - Specjalistyczne
ul. 700 Lecia 15, NOWOGARD
Tel. 605 522 340

OBWIESZCZENIE
o wszczęciu postępowania w sprawie wydania decyzji o zezwoleniu na realizację inwestycji drogowej

Zgodnie z art. 11d ust. 5 ustawy z dnia 10 kwietnia 2003 r. o szczególnych zasadach przygotowania i realizacji inwestycji w zakresie dróg publicznych oraz art. 49 ustawy z dnia 14 czerwca 1960r. Kodeks postępowania administracyjnego zawiadamiam, że na wniosek zarządcy drogi – Burmistrza Nowogardu z dnia 06.05.2025r. zostało wszczęte postępowanie w sprawie wydania decyzji o zezwoleniu na realizację inwestycji drogowej polegającej na budowie drogi do osiedla domków jednorodzinnych przewidzianej do realizacji na terenie nieruchomości według katastru nieruchomości:

- obręb geodezyjny nr 6 miasta Nowogard – działki nr 112, 115, 116, 145/12, 146/38, 152/4, 153, 157, 186/1, 186/2, 186/3, 176, 177, 178,
- obręb geodezyjny Kulice, gmina Nowogard – działki nr 187, 188/1, 274, 188/9, 202/15, 202/12, 202/18, 202/82, 202/36, 202/37, 203/1, 203/9, 203/10, 205/23, 205/24, 205/54, 205/1, 205/5.

Unieważniamy kredyty frankowe (CHF)
Odzyskujemy nadpłacony kapitał
Darmowa analiza umowy kredytowej
Zadzwoń:
503617739 519831493

POLSKI WĘGIEL
UWZGLĘDNIAMY KARTY SENIORA I DUŻEJ RODZINY
WĘGIEL - KOKS - EKOGROSZEK - PELET luzem i workowany)
WYSOKA JAKOŚĆ TRANSPORT
PPHU „ELS"
SKŁAD OPAŁU
NOWOGARD, UL. BOH. WARSZAWY 34
TEL. 91 39 20 821, KOM. 512 335 114

Przyjmę pomocnika montażystę mebli i kierowcę dostawcę z prawem jazdy kat. B
zarobki 5500-8000 zł na rękę
wyjazdy za granicę z noclegiem
tel. 781 060 250

USŁUGI ŁADOWARKĄ
ŁYŻKA I WIDŁY
rozładunek i załadunek palet i towarów sypkich
tel. 787 809 825

studio reklamy vizart
Nowogard
ul. 700 lecia 15
(nad Apteką CARDIA, I Pętro)
e-mail: reklamavizart@wp.pl
Tel: 605 522 340
Zapraszamy
Pon.-Pt. 8-18, Sobota 9-14
REKLAMA W GAZETACH
REKLAMY PIECZĄTKI W 5 MINUT
- WYDRUKI WIELKOFRMAT., BANERY
- TABLICE, SZYLDY, KASETONY, SIATKI
- REKLAMA NA: POJAZDACH, ODZIEŻY
- LITERY PRZESTRZENNE, FLAGI, inne
- POLIGRAFIA, WIZYTÓWKI, ULOTKI, PLAKATY, FOLDERY
- GAZETKI, ZAPROSZENIA, WIDOKÓWKI, STRONY www, inne
- KSERO DO A4, A3 (KOLOR, CZARNOBIAŁE)
- LAMINOWANIE DOK. DO A4, A3, inne
- BINDOWNIE PRAC, OPRAWIANIE PRAC
- WYDRUKI PRAC, DOKUMENTÓW w 5 minut
Największy wybór okładek Tylko u NAS
NAJNIŻSZE CENY W MIEŚCIE !

eprasa.pl 5f62f3c0fd

Ogłoszenia drobne

NIERUCHOMOŚCI

- **Szukam domu/mieszkania 3 pokojowego (lub większego) na wynajem. Tel: 609 396 570**
- Sprzedam mieszkanie własnościowe bezczynszowe 63m2 w dobrej lokalizacji. Tel. 600 853 973
- Sprzedam garaż ul. Zamkowa. Tel. 600 853 973
- Zamienię mieszkanie 67m² na mniejsze. Tel. 531 257 925
- Mam do wynajęcia warsztat usługowy 200 m² w Nowogardzie tel 507 045 404
- Do wynajęcia garaż ul. Poniatowskiego. tel. 606 115 410
- Do wynajęcia garaż ul. 700-lecia za bankiem PKO. tel. 606 115 410
- Wynajmę lub sprzedam mieszkanie 2-pokojowe 37 m² w centrum Nowogardu. Tel: 697 420 201
- Sprzedam lub wynajmę mieszkanie 48 m2 w tym w tym 2 pokoje , kuchnia , łazienka , wc, spiżarnia także na zewnątrz 2 komórki. Tel 0049 176 39 75 7943
- Sprzedam mieszkanie ul. Warszawska, 42m², 3 piętro, po remoncie. Tel. 796 479 793
- Sprzedam mieszkanie w Osinie, 3 pokoje, bezczynszowe. Cena 295 tys. zł . Więcej informacji pod nr tel. 518 661 337
- Sprzedam trzypokojowe mieszkanie. Nowogard 68 m2. I piętro, blok z lat osiemdziesiątych. Duża kuchnia. Dwie piwnice. Cena 530 tys. zł. kontakt 603 24 98 47
- Sprzedam pół domu 100m² na wsi okolice Nowogardu, działka 17a. Kontakt 512012823
- Wynajmę mieszkanie dwupokojowe. 503 991 804
- **Sprzedam kawalerkę w centrum. Tel: 506 432 616**
- Posiadam pokój do wynajęcia. Tel: 509 411 799
- Kupię garaż, murowany, tel. 691 282 131
- Kupię mieszkanie. Tel. 500 700 758.
- Sprzedam budynek mieszkalny. Działka ¼ ha. Cena 3 900zł/m². Tel: 695 359 355
- Sprzedam działki budowlane tel. 509 411 788
- Nieruchomości – skup, sprzedaż, zamiana. Tel. 500 700 758.
- **Działki budowlane na sprzedaż (przy lesie w Węgorzach) z warunkami zabudowy . Tel. 608 01 39 95**

MOTORYZACJA

- Sprzedam Opel Astra, kombi, rocznik 2006. Więcej informacji pod numerem telefonu: 605 678 441
- Dwa Saaby na części sprzedam. Tel. 507 941 875
- Sprzedam Ford Mondeo MK5 2017 rok, 2.0 TDCi, automat, czarny kombi. Cena 43500z Kontakt 573 170 771
- **Sprzedam samochód osobowy Citroen C3, garażowany, ubezpieczony, przebieg 46000 km. Tel 512 482 344**
- Sprzedam ROMET 125 motocykl prawie nowy, okazja. Tel: 781 804 872
- Sprzedam opony letnie 4 szt., 225 55 16, Dunlop Maxx Sport,Rt tel. 605 522 340
- Sprzedam Mercedes C klasse w202 kombi, zielony metalik, 2.2 diesel, skrzynia manualna, hak, dużo rzeczy jest zrobionych nowych, przegląd do 12.10.2025 r., stan dobry. Tel. 605 522 340
- Sprzedam nowe felgi 17 cali 4 szt. Do Renault Laguna III (pasują do innych modeli), tel. 605 522 340
- Sprzedam do Renault Laguna III, sworzeń, końcówka drążka kierow. (nowe), listwy ozdobne na próg przedni, tel. 605 522 340
- Sprzedam CB Radio President Harry III, tel. 605 522 340
- Sprzedam różne części: mechaniczne, wnętrza, blacharskie, szyby, inne do do Cinquecento 703, 1993 r. w całości, tel. 605 522 340
- Sprzedam nowe części do Renault Laguna III: nakładka progowa 1 szt, końcówka drążka kierowniczego prawa, sworzeń wahacza, tel. 605 522 340

ROLNICTWO

KUPIĘ SUCHĄ SŁOMĘ
w małych kostkach
z dowozem do Redła.
Tel. 662 699 347

- Kopaczka do ziemniaków, redło konne, pług konny, krajzegę, łuparkę do drewna sprzedam. Tel. 665 803 311
- Sprzedam ziemniaki jadalne. Tel. 693 572 534
- Sprzedam gęsi garbonose. Tel: 727 917 630
- Drewno opałowe, sucha olcha, pocięte lub porąbane. Tel: 601 587 438
- **Szkółka w Karsku poleca drzewa owocowe i ozdobne w pojemnikach, tuja szmaragd, wys. 0,5 – 3 m. Tel. 606 106 142**
- Miód z własnej pasieki sprzedam z dostawą do domu. Tel. 698 360 272
- **Ziemniaki jadalne i paszowe sprzedam. Tel. 608 01 39 95**
- Orka pługiem obracalnym, talerzówka ciężka, siew agregatem. Tel. 608 01 39 95
- Sprzedam siano w kostkach i słomę. Tel. 782 036 086

Sporządzanie świadectw charakterystyki energetycznej (do sprzedaży, wynajmu nieruchomości), audyty czyste powietrze.
***Katarzyna Janik*. Tel. 608 311 037**

Wyprzedaż ziemniaków jadalnych Gala.
Cena 50gr/ kg
Tel: 693 572 534

Usługi hydrauliczne
696 104 720

USŁUGI
elektryczne
i remontowo-budowlane
Tel. 453 456 123

USŁUGI

- Naprawa RTV, elektronarzędzi, usługi elektryczne. tel. 607 729 993
- Usługi minikoparką. Tel. 534 225 831
- Budowa domu, remonty mieszkań i ogrodzeń. tel 536 182 370
- **Kompleksowe wykończenia wnętrz. Tel. 725 671 890**
- Wypełniam dokumenty do ZUS, na emerytury, renty i kapitał początkowy -tel 507 433 700
- Usługi brukarskie: podjazdy, tarasy, opaski, chodniki. Tel. 724 680 798.
- Bezpłatne protezy. Tel. 503 991 804
- **Rolety, plisy, moskitiery. Tel. 695 18 10 70**
- **Regulacja, naprawa, konserwacja okien i drzwi. Tel: 695 181 070**
- Usługi ogólnobudowlane, docieplanie budynków, malowanie, glazura, hydraulika, regipsy, adaptacja poddaszy. tel. 600 626 268
- Malowanie, szpachlowanie, remonty mieszkań w środku, na zewnątrz oraz stawianie budynków od podstaw. Tel. 531 800 833
- PRANIE-MAGIEL,PRANIE DYWANÓW, WYKŁADZIN, TAPICERKI MEBLOWEJ SAMOCHODOWEJ/ SKÓRZANEJ MATERIAŁOWEJ / POŚCIELI WEŁNIANEJ / LANOLINĄ/ SPRZĄTANIE: CZYSZCZENIE FUG.TEL.604 373 143 , 794 229 083.
- Pranie tapicerki meblowej oraz dywanów. Sprzątanie domów. ROMTIX wcześniej ROMTEX Tel. 668 15 15 16
- Usługi Fryzjerskie Męskie w domu klienta Sudomierski. Tel. 734 075 328, 91 39 22 063
- Usługi hydrauliczne, ogrzewanie podłogowe, grzejnikowe, woda zimna i ciepła, kanalizacja. Tel. 600 62 62 68
- Wykończenia wnętrz, panele, malowanie, szpachlowanie, wykończenia pod klucz. Tel. 697 674 628
- Wykończenia wnętrz, usługi ogólnobudowlane, mieszkania pod klucz. Tel. 695 530 256
- Remont na każdą kieszeń. Tel. 609 715 839
- Naprawa RTV Sawicki. 888 330 606
- Firma budowlana z wieloletnią działalnością przyjmie zlecenie na budowę domów od podstaw, przekładek dachów.. Tel. 607 137 081;
- Transport, przeprowadzki, opróżnienie mieszkań, piwnic, gratów. Tel 668 343 638
- AGENCJA REKLAMOWA VIZART, oprawianie prac w 2 minuty, bindowanie, wydruki, ksero, laminowanie, Nowogard ul. 700 lecia 15 (nad Żabką)Tel. 605 522 340
- Tłumaczenia dokumentów, różne języki, przysięgłe, zwykłe, specjalistyczne, ul. 700 Lecia 15, 72-200 Nowogard, tel. 605 522 340
- Wyburzamy, budujemy i remontujemy. 668 343 638

Ferma Drobiu w Redle
zatrudni pracowników, atrakcyjne wynagrodzenie z możliwością zamieszkania na Fermie
- tel. 511 731 352, 502 562 378

Zatrudnię kierownika Fermy Drobiu z zamieszkaniem.
Zapewniam atrakcyjne wynagrodzenie.
Tel. 511 731 352, 502 562 378

AGRO TRANS Sp. z o.o. w Osowie
zatrudni kierowców kat C+E
tel. 502 671 607

PRACA

- Zatrudnię pracowników budowlanych Tel. 697 067 590
- Pracownika na budowę z doświadczeniem. Tel. 606 44 97 02
- **Zaopiekuję się małym dzieckiem. Tel. 664 696 177**
- Do dociepleń z doświadczeniem i do pomocy, umowa o pracę. Tel. 782 860 130

INNE

- Kupię blachy faliste i inne. Kontakt 501157892
- Rowery używane oraz bagażniki na hak na 2 i 3 rowery. Tel. 512 621 063
- Oddam kanapę i dwa fotele. Tel. 536 540 512
- Sprzedam książki nowe i używane. Tel. 536 540 512
- Posiadam owczarki niemiecki, ośmiotygodniowe – matka z rodowodem. Tel: 785 528 195
- Oddam szafę stojącą łazienkową. Tel: 887 091 958
- Sprzedam wykrywacz metali Garret Apex Ace, sluchawki bezprzewodowe, pinpointer nokta 2, ochraniacz na wykrywacz, isntrukcja obsługi po polsku, oryginalne pudełko, stan idealny, jak nowy. 605522340
- Sprzedam stelaż łóżko bez materaca, białe + dąb sonoma 180*200 cm (możliwy dowóz), tel. 605 522 340
- Sprzedam nowy Orbitrek elektromagnetyczny XC9000 Gymtek, tel. 605 522 340.
- **PRZYJME PALETY DREWNIANE, USZKODZONE, CALE. SZYBKI ODBIOR. TEL. 605 522 340.**
- **Drewno, bukowe, dębowe, pocięte, porąbane. Tel. 603 353 789**
- **Sprzedam drewno opałowe. 667 788 820**
- Sprzedam dywan Kolibri Pantera 160*200 cm, tel. 605 522 340
- Sprzedam roboty kuchenny Szef Kuchni, nowy, tel. 605 522 340
- Sprzedam panel prysznicowy aluminiowy Corsan, tel. 605 522 340
- Sprzedam radio CB President Johny II + antena President, tel. 605 522 340
- Do wynajęcia zagęszczarka – 400 kg. 790 285 382

Zlecę przebudowę budynku mieszkalnego.
Tel: 604 861 431

eprasa.pl 5f62f3c0fd

BANERY
NAJTANIEJ
z projektem
z dostawą
tel. 91 392 21 65
e-mail: grafik@djmedia.pl
oraz inne
WYDRUKI
WIELKOFORMATOWE

KRZYŻÓWKA

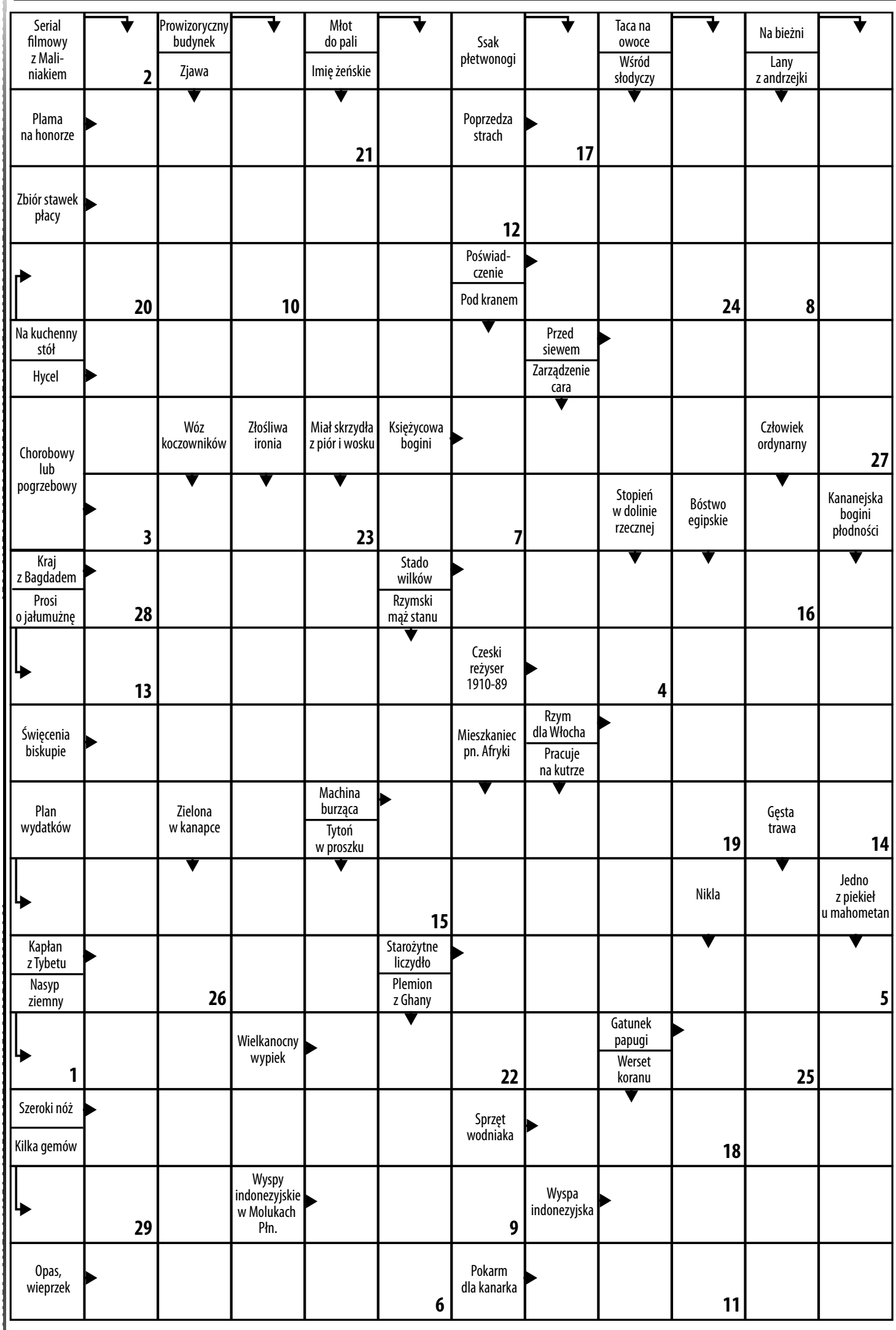

1	2	3	4	5	6	7	8	9	10	11	12	13	14	15	16	17	18	19	20	21	22	23	24	25	26	27	28	29

Grupa AA Mieszko ZAPRASZA
do Klubu Abstynenta "Hania"
ul. Zamkowa 13
Mityngi:
Wtorek 9.00, Niedziela 15.00

Rozwiązanie krzyżówki : „ Wiszące ogrody Semiramidy”
Elżbieta Antolak, Zofia Karbowiak, Henryk Poncak, Halina Stefańska, Jadwiga Ochocka, Magdalena Skowrońska, Halina Majka, Natalia Furmańczyk, Kamila Zawierucha, Małgorzata Woźniak, Szymon Rybarczyk, Jan Mazurek, Feliks Bąk
Zwycięzca prenumeraty: Jadwiga Ochocka

KUPON
Imię i nazwisko ..... tel. .....
ROZWIĄZANIE .....

Kupon wraz z rozwiązaniem należy dostarczyć do redakcji. Spośród nadesłanych kuponów zostanie wylosowana nagroda ufundowana przez Wydawnictwo.

eprasa.pl 5f62f3c0fd

COOLTUROWNIK

Nr 260

dla dzieci i młodzieży

Słowo SIGMA zostało wybrane Młodzieżowym Słowem Roku 2024

„Sigma" to słowo, które stało się popularnym w młodzieżowym slangu, oznaczając osobę pewną siebie, odnoszącą sukcesy, wybitną i godną podziwu.

Jest to określenie osoby, która charakteryzuje się niezależnością, mądrością i siłą, budząc szacunek i podziw otoczenia.

Oblicz działania i pokoloruj obrazek.

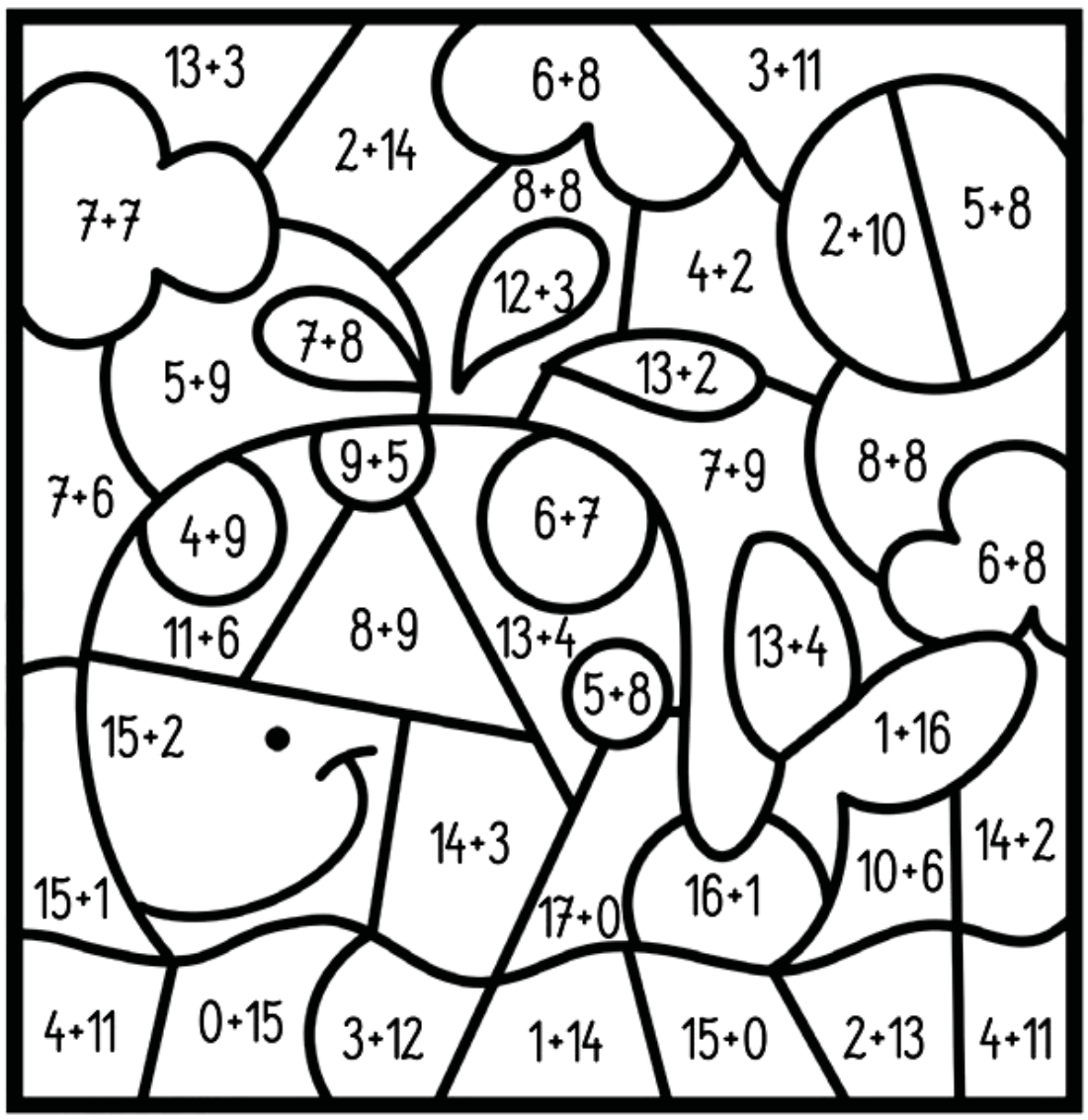

POMARAŃCZOWY 12-

JASNO FIOLETOWY 13-

BIAŁY 14-

NIEBIESKI 15-

ŻÓŁTY 16-

FIOLETOWY 17-

Finałowa dwudziestka w konkursie Młodzieżowe Słowo Roku 2024:

- Aura
- Azbest
- Bambik
- Brainrot
- Brat
- Cringe
- Czemó
- Delulu
- Fe!n/Fein/Fin
- Fr/FR
- Glamur/Glamour
- GOAT
- Oi oi oi baka
- Oporowo
- Riz/Rizzler/Rizz
- Sigma
- Skibidi
- Slay
- Womp womp
- Yapping

Młodzieżowe Słowo Roku to plebiscyt organizowany corocznie przez **Wydawnictwo Naukowe PWN**. Celem jest **wyłonienie najbardziej popularnych wśród młodych ludzi słów**. Zwycięzcę wybiera jury, doceniając **oryginalność, pomysłowość, kreatywność i poprawność Językową** danej propozycji. W 2023 roku wygrało słowo „**rel**" – oznaczające „zgadzam się", „potwierdzam", „mam tak samo".

Sigma często występuje w połączeniach **skibidi sigma** i **sigma rizz**, które wzmacniają jego znaczenie.

Skibidi to, za Słownikiem Języka Polskiego PWN, „pozbawiony wyraźnego znaczenia, niemal nonsensowny termin pojawiający się często w związkach z innymi słowami i w zależności od kontekstu sugerujący coś fajnego, dziwnego, złego lub zaskakującego".

Natomiast **rizz** to „urok, czar, charyzma; od angielskiego słowa charisma". Zarówno „skibidi" jak i „rizz" konkurują z „sigmą" o tytuł

SIGMA KIEDYŚ

Przybysze z Matplanety – polski telewizyjny program przeznaczony byłdla widzów w wieku od 10 do 16 lat w TVP1 w drugiej połowie lat 80. XX wieku (później kilkakrotnie powtarzany).

Widzowie poznawali podstawy matematyki (działania na zbiorach, układy niedziesiątkowe). Bohaterami tego programu były dwa matematyczne znaki: właśnie Sigma (Σ) ten mądry i odważny, oraz jego przyjaciel Pi (Π), nieśmiały i tchórzliwy.

eprasa.pl 5f62f3c0fd

Przedsiębiorstwo
Usług Wodnych i Sanitarnych sp. z o.o.
ul. 3 Maja 14/2, 72-200 Nowogard
tel. 91 392 07 11, 91 392 07 17

Zaopatrzenie w wodę i odbiór ścieków

Badania wody i ścieków

Wywóz nieczystości ciekłych

Czyszczenie i udrażnianie kanalizacji wraz z wywozem osadów ściekowych

Roboty inżynieryjno-budowlane
91 392 07 11 wew.101,102

POGOTOWIE WODNO-KANALIZACYJNE - 994

Kompletna usługa sprzętu komputerowego

1. czyszczenie kompletne skrzynki komputerowej
2. porządkowanie okablowania wewnątrz komputera
3. Deinstalacja systemu Windows wraz ze sterownikami całego komputera
4. Diagnoza Komputerowa
5. Wymiana past termoprzewodzących na procesorach i kartach graficznych
6. Składanie od zera komputerów do gier bądź prac biurowych
7. Wymiana podzespołów komputerowych
8. Doradztwo odnośnie całego sprzętu komputerowego w przypadku np. złożenie nowego komputera w rozsądnej cenie
9. Dojazd do klienta
10. 100% Satysfakcji

To samo tyczy się również laptopów

W razie pytań proszę o kontakt
kom: **786 873 311**
mail: **kamiliwan6@gmail.com**

ROZKŁAD JAZDY BUSÓW

Rozkład firmy FUH Adam Fedeńczak oraz TRANSTOM Tomasz Fedeńczak
ważny od 01.05.2025

Nowogard-Goleniów-Szczecin
05:15D 5:50D 06:17D 07:05 D 08:00E 08:35D 09:15D 10:05D 11:20 D 12:10E 13:20D 14:18D 15:10D 16:15E,7

Szczecin-Goleniów-Nowogard
06:35D 07:30D 08:00D 09:10D 09:30 E 10:50D 11:40D 12:25D 13:10D 13:35E 15:15D 16:10D 17:15D 18:05E7

Resko-Nowogard-Szczecin
7:15 E 15:35 E,7

Szczecin-Goleniów-Resko
13:50E 18:05E,7

Goleniów-Szczecin
05:42D 6:17D 6:44D 8:27E 9:02D 9:42D 10:32D 12:37E 13:47D 14:45D 16:42E,7

Goleniów-Nowogard
7:21D 8:16D 8:47D 10:16E 11:36D 12:26D 13:12D 14:20E 16:01D 16:57D 18:50E,7

Nowogard-Resko 06:30S 14:48E 15:30S 19:18E,7

Nowogard 6:35D - **Radowo** 7:01D - **Łobez**

Łobez -15:25D **Radowo** 16:08 D - **Nowogard**

Stargard-Nowogard
09:00D 12:30D 14:55D

Nowogard-Stargard
06:40D 11:00D 13:40D

D- busy kursują od poniedziałku do piątku oprócz świat
E- busy kursuj od poniedziałku do soboty
7-busy kursują od poniedziałku do niedzieli
S-kursuje w dni nauki szkolnej

PRZEWÓZ OSÓB - ROMAN BIŃCZYK

Nowogard-Dobra Now.-Łobez 7.40 Łobez-Dobra Now.-Nowogard 11.35

Rozkład jazdy PKP

NOWOGARD

PKP POLSKIE LINIE KOLEJOWE S.A.
9 III – 14 VI 2025

Dodatkowe informacje o pociągach znajdują się na szczegółowym rozkładzie jazdy „Odjazdy".

Aktualizacja wg stanu na 14 III 2025

Kierunek *Direction*	Odjazdy *Departures*
Gryfice	PR-R 2 6:26 1); PR-R 2 7:31 2); PR-R 2 10:01; IC-IC 2 11:03 3); PR-R 2 11:44 4); PR-RP 2 13:26 5); PR-R 2 13:48; PR-R 2 15:45; PR-R 2 16:53 6); PR-R 2 18:07 7); PR-R 2 20:05 8); PR-R 2 20:06 9); PR-R 2 21:47; PR-R 2 23:38 10)
Kołobrzeg	PR-R 2 6:26 1); PR-R 2 7:31 2); PR-R 2 10:01; IC-IC 2 11:03 3); PR-R 2 11:44 4); PR-R 2 13:48; PR-R 2 15:45; PR-R 2 16:53 6); PR-R 2 18:07 7); PR-R 2 20:05 8); PR-R 2 20:06 9); PR-R 2 21:47; PR-R 2 23:38 10)
Koszalin	PR-R 2 7:31 2); PR-R 2 13:48; PR-R 2 18:07 7)
Port Lotniczy Szczecin Goleniów	PR-R 2 9:17 2); PR-R 2 12:47; PR-R 1 16:52 11); PR-R 2 17:26 3); PR-R 1 20:42 12)
Szczecin Dąbie	PR-R 1 4:24 13); PR-R 2 5:31 14); PR-R 1 6:24 4); PR-R 1 7:32; PR-R 2 9:17 2); PR-R 1 11:02 14); PR-R 2 12:47; PR-R 2 14:56; PR-RP 1 15:49 5); PR-R 1 16:52 11); IC-IC 1 16:53 3); PR-R 2 17:26 3); PR-R 2 18:41; PR-R 1 20:42 12)
Szczecin Główny	PR-R 1 4:24 13); PR-R 2 5:31 14); PR-R 1 6:24 4); PR-R 1 7:32; PR-R 2 9:17 2); PR-R 1 11:02 14); PR-R 2 12:47; PR-R 2 14:56; PR-RP 1 15:49 5); PR-R 1 16:52 11); IC-IC 1 16:53 3); PR-R 2 17:26 3); PR-R 2 18:41; PR-R 1 20:42 12)
Wrocław Główny	IC-IC 1 16:53 3)
Zielona Góra Główna	IC-IC 1 16:53 3)

objaśnienia skrótów / abbreviations
1) kursuje ①-⑤ ∅ 21 IV, 1 V;
2) kursuje ①-⑦ ∅ 20 IV;
3) kursuje 1-4 V;
4) kursuje ①-⑦ ∅ 20-21 IV;
5) kursuje 16-18 IV; 21-22 IV; 30 IV; 4 V;
6) kursuje ①-⑤⑦;

objaśnienia skrótów / abbreviations
8) kursuje ①-⑦ ∅ 11 III, 20 IV;
9) kursuje 11 III;
10) kursuje ⑤ ⊕ 30 IV ∅ 2 V;
11) kursuje ①-⑦ ∅ 20 IV, 1-4 V;
12) kursuje ①-⑤⑦ ⊕ 3 V;
13) kursuje ①-⑤ ∅ 21 IV, 1-2 V;
14) kursuje ①-⑥ ∅ 21 IV, 1 V, 3 V;

objaśnienia skrótów / abbreviations
⊕ oraz / and also / i
① w poniedziałki / Mondays / по понеділках
⑤ w piątki / Fridays / по п'ятницях
⑥ w soboty / Saturdays / по суботах
⑦ w niedziele / Sundays / по неділях

Rozkład jazdy komunikacji miejskiej

OS. BEMA – UL. KOŚCIUSZKI 36 - UL. RADOSŁAWA

LP	Dworce i przystanki	TAM	TAM	TAM	TAM	TAM	TAM	TAM	TAM	TAM	TAM	TAM
		E, F	E, F	E, F	E, F	E, F	E, F	E, F	E, F	D	D	D
1	**Osiedle Bema**	5:30	6:05	7:00	8:05	11:15	12:20	13:30	14:55	15:55	16:55	17:45
2	ul. Bema 1	5:31	6:07	7:02	8:07	11:17	12:22	13:32	14:57	15:57	16:57	17:47
3	ul. Armii Krajowej 17	5:33	6:09	7:04	8:09	11:19	12:24	13:34	14:59	15:59	16:59	17:49
4	ul. Kościuszki 36	5:34	6:11	7:06	8:11	11:21	12:26	13:36	15:01	16:01	17:01	17:51
5	ul. Romualda Traugutta	5:36	6:12	7:07	8:12	11:22	12:27	13:37	15:02	16:02	17:02	17:52
6	ul. Wojska Polskiego 4	5:37	6:13	7:08	8:13	11:23	12:28	13:38	15:03	16:03	17:03	17:53
7	ul. Kościelna	5:38	6:14	7:09	8:14	11:24	12:29	13:39	15:04	16:04	17:04	17:54
8	**Dworzec PKS**	5:40	6:17	7:12	8:17	11:27	12:32	13:42	15:07	16:07	17:07	17:57
9	ul. 3 Maja	<	<	7:14	8:19	<	12:34	<	<	16:09	<	<
10	ul. Bankowa	5:41	6:18	7:16	8:21	11:28	12:36	13:43	15:08	16:11	17:08	17:58
11	ul. 15 Lutego	5:42	6:20	7:18	8:23	11:30	12:38	13:45	15:10	16:13	17:10	18:00
12	ul. Żeromskiego SP2	5:43	6:21	7:19	8:24	11:31	12:39	13:46	15:11	16:14	17:11	18:01
13	ul. Poniatowskiego	<	6:23	<	<	<	12:41	13:48	15:13	16:16	17:13	<
14	ul. Żeromskiego	5:44	6:24	7:20	8:25	11:32	12:42	13:49	15:14	16:17	17:14	18:02
15	ul. Boh. Warszawy „Szkoła"	5:45	6:25	7:21	8:26	11:33	12:43	13:50	15:15	16:18	17:15	18:03
16	ul. Boh. Warszawy „POM"	5:46	6:26	7:22	8:27	11:34	12:44	13:51	15:16	16:19	17:16	18:04
17	**ul. Radosława**	5:47	6:27	7:23	8:28	11:35	12:45	13:52	15:17	16:20	17:17	18:05

UL. RADOSŁAWA – UL. KOŚCIUSZKI 36 – OS. BEMA

LP	Dworce i przystanki	POW	POW	POW	POW	POW	POW	POW	POW	POW	POW	POW
		E, F	E, F	E, F	E, F	E, F	E, F	E, F	E, F	D	D	D
1	**ul. Radosława**	5:47	6:30	7:27	8:33	11:50	12:50	14:30	15:25	16:25	17:25	18:05
2	ul.Boh.Warszawy „GS"	5:48	6:31	7:28	8:34	11:51	12:51	14:31	15:26	16:26	17:26	18:06
3	ul.Boh.Warszawy „ZS ORLIK"	<	<	7:30	8:36	<	12:53	<	<	<	<	<
4	ul. Boh. Warszawy 7	5:50	6:33	7:32	8:38	11:53	12:55	14:33	15:28	16:28	17:28	18:08
5	ul. Poniatowskiego	<	6:36	7:35	8:41	11:56	12:58	<	15:31	16:31	17:31	<
6	ul. 700 Lecia	5:51	6:38	7:37	8:43	11:58	13:00	14:34	15:33	16:33	17:33	18:09
7	ul. 5-go Marca	5:53	6:40	7:39	8:45	12:00	13:02	14:36	15:35	16:35	17:35	18:11
8	ul. Kościuszki 36	5:55	6:42	7:41	8:47	12:02	13:04	14:38	15:37	16:37	17:37	18:13
9	ul. Romualda Traugutta	5:56	6:43	7:42	8:48	12:03	13:05	14:39	15:38	16:38	17:38	18:14
10	ul. Wojska Polskiego 4	5:57	6:44	7:43	8:49	12:04	13:06	14:40	15:39	16:39	17:39	18:15
11	ul. Armii Krajowej 46	5:58	6:45	7:44	8:50	12:05	13:07	14:41	15:40	16:40	17:40	18:16
12	ul. Armii Krajowej 29	5:59	6:46	7:45	8:51	12:06	13:08	14:42	15:41	16:41	17:41	18:17
13	ul. Bema 9	6:00	6:47	7:46	8:52	12:07	13:09	14:43	15:42	16:42	17:42	18:18
14	**Osiedle Bema**	6:02	6:49	7:48	8:54	12:09	13:11	14:45	15:44	16:44	17:44	18:20

OS. BEMA - UL. KOŚCIUSZKI 36 - DWORZEC PKS

LP	Dworce i przystanki	TAM
		E, F
1	**Osiedle Bema**	8:59
2	ul. Bema 1	9:00
3	ul. Armii Krajowej 17	9:02
4	ul. Kościuszki 36	9:03
5	ul. Romualda Traugu	9:05
6	ul. Wojska Polskiego	9:06
7	ul. Kościelna	9:07
8	**Dworzec PKS**	9:09

DWORZEC PKS - UL. WOJ. POLSKIEGO 4 - OS. BEMA

LP	Dworce i przystanki	TAM
		E, F
1	**Dworzec PKS**	10:50
2	ul. 3 Maja	10:52
3	ul. Bankowa	10:54
4	ul. 5-go Marca	10:56
5	ul. Kościuszki 36	10:58
6	ul. Romualda Traugutta	10:59
7	ul. Wojska Polskiego 4	11:00
8	ul. Armii Krajowej 46	11:01
9	ul. Armii Krajowej 29	11:02
10	ul. Bema 9	11:03
11	**Osiedle Bema**	11:05

OBJAŚNIENIA:

D - kursuje od poniedziałku do piątku oprócz świąt

E - kursuje od poniedziałku do soboty oprócz świąt

F - kursuje dnia 1 listopada i 24 grudnia

< - nie zatrzymuje się

Numery alarmowe

Policja	- 997, 112
Policja Nowogard	- 91 57 92 316
Straż pożarna	- 998
Straż Pożarna Nowogard	- 91 39 20 118
Pogotowie ratunkowe	- 999
Stacja Pogotowia Ratunkowego w Nowogardzie	- 91 43 26 103
Pogotowie gazowe	- 992
Pogotowie energetyczne	- 991
Pogotowie wodn.-kanal. (PUWiS)	- 91 392 07 11; 994
Nocna i Świąteczna Opieka Zdrowotna	- 91 39 78 430; 609 361 999; 665 283 928

Przychodnie - poradnie

Szpital - centrala	- 91 392 13 56
Praxis - SZOZ	- 91 392 07 87
Praxis - Centrum okulistyczno-optyczne	- 91 39 27 272
POZ Przychodnia przyszpitalna	- 91 392 18 00; 91 392 18 06
Medyk	- 789 714 661
PRAXIS 2 - M. Drobińska	- 91 392 59 43
NZOZ "Sanus"	- 91 392 69 60
NZOZ "Pro-med"	- 91 392 67 40
NZOZ "Leks"	- 91 392 25 25; - 91 392 68 25
NZOZ "Baby-med"	- 91 885 44 25
Mardent - gabinety lekarskie	- 91 392 26 33

Dziennik Nowogardzki ukazuje się we wtorki i piątki na terenie gmin: Nowogard, Osina. Redakcja: Przemysław Saja *redaktor naczelny* - *tel. 501 294 118*, Piotr Słomski, Paweł Słomski *redaktor techniczny*
Adres redakcji: 72-200 Nowogard, ul. Boh. Warszawy 7A, Tel. 91 392 21 65, Tel. /fax 91 392 50 87; e-mail: dziennik@dzienniknowogardzki.pl. Wydawca: DJ Media sp. z o.o. *Redakcja nie odpowiada za treść reklam i ogłoszeń, zastrzega sobie prawo adiustacji tekstów.*

eprasa.pl 5f62f3c0fd

ISSN 1897-2640

SP nr 4

Światowy Dzień Pszczoły

W dniu 20 maja obchodzimy Światowy Dzień Pszczół. Celem święta jest podkreślenie znaczenia pszczół dla pozyskiwania żywności i zwrócenia uwagi na zagrożenia dla tych owadów.

Aby uświadomić uczniom ogromne znaczenie pszczół w życiu człowieka i zachęcić ich do ochrony tego zagrożonego gatunku przeprowadziliśmy w świetlicy szkolnej szereg działań edukacyjnych.

Uczniowie kl. 1-2 wraz z wychowawcami wzbogacili swoją wiedzę na temat życia pszczół, wyglądu ula i pasieki oraz pracy pszczelarza. Dzieci dowiedziały się jak wygląda pszczela rodzina, poznały budowę pszczoły, jej cykl rozwoju, produkty pszczele, czynniki zagrażające temu gatunkowi oraz sposoby jego ochrony. Kolejnym zadaniem wykonanym przez uczniów były pszczoły z papieru - pięknie i uśmiechnięte, są dzisiaj ozdobą każdej klasy. Natomiast uczniowie kl. 3-4 wykonali plakaty pod hasłem Chrońmy pszczoły. Na koniec zajęć czekał na wszystkich słodki poczęstunek w postaci miodów.

Dziękuję uczniom i wychowawcom za przybycie i za udział w zajęciach. Pamiętajmy, że dbając o nasze środowisko, sadząc drzewa i rośliny miododajne, dbamy również o nasze małe przyjaciółki pszczółki.

Inf. SP nr 4
Wioleta Krugły

SP nr 2

Wycieczka do Szczecina

20 maja 2025 r. uczniowie klasy IIa i IIIa wraz z opiekunami udali się na wycieczkę do Szczecina.

Celem była wizyta w Muzeum Ichtiologicznym ZUT w której można podziwiać unikatowe gatunki ryb z całego świata oraz niezwykłe eksponaty z wypraw naukowców Zachodniopomorskiego Uniwersytetu Technologicznego. Dodatkowo mieli możliwość zapoznania się z historią techniki i transportu, zabytkowej motoryzacji Szczecina i Pomorza Zachodniego w Muzeum Techniki i Komunikacji.

Inf. SP nr 2

REKLAMA

eprasa.pl 5f62f3c0fd