Słowo Podlaskie
nr 40 (2428) 6-12.10.2026 r. 4,80 zł (w tym 5% VAT)

Startują Niedźwiedzie Biznesu!
16-19

Huragan świętuje 100-lecie
8

Nowe otwarcie
Wojewódzkiego Ośrodka Ruchu Drogowego

4

Czy bialski szpital ograniczy leczenie?

38 mln zł, tyle Wojewódzki Szpital Specjalistyczny w Białej Podlaskiej nie dostał za nadwykonania w 2025 roku. Dyrektor przedstawia długą listę niedofinansowanych specjalizacji, a marszałek województwa ostrzega, że leczenie będzie dopasowane do limitów wyznaczonych przez NFZ. To odbędzie się kosztem pacjentów.
6

GRANICA

Jak dziś się żyje nad Bugiem?

Dziś, gdy w Ukrainie trwa pełnoskalowa wojna, a na polsko-białoruskim pograniczu toczy się konflikt hybrydowy, pojawia się pytanie: jak wygląda codzienność mieszkańców nadbużańskich wsi? Sprawdzamy w gminie Sławatycze.

2-3

REGION

Sąd orzekł w sprawie zabójstwa ratownika

Adam Cz. spędzi w więzieniu 30 lat za atak na załogę pogotowia ratunkowego. Sąd Okręgowy w Siedlcach wydał wyrok w sprawie zabójstwa 64-letniego Cezarego L., ratownika medycznego z Białej Podlaskiej, oraz usiłowania zabójstwa drugiego medyka. Wyrok nie jest prawomocny.
6

BIAŁA PODLASKA

Czy zapłacimy więcej za śmieci?

Miasto właśnie dołożyło 1,5 mln zł do opłat za zagospodarowanie odpadów w tym roku, choć finansowanie miało się spinać. Jaki jest plan w tym względzie na rok przyszły? W powietrzu czuć decyzję o kolejnych wzrostach cen za śmieci.
9

POWIAT PARCZEWSKI

Nie chcą ciąć pensji starosty

Radni powiatu parczewskiego odrzucili petycję o obniżenie pensji starosty Janusza Hordejuka. Na gorącej sesji 30 września głosowanie zakończyło się wynikiem 8 do 7.
7

SKLEPY MEDYCZNE CholimpeX
Już od 1992 r.
SKLEPY MEDYCZNE
Zapraszamy do naszych oddziałów
Biała Podlaska ul. Terebelska 60c - 507 072 502
ul. Narutowicza 8 - 731 405 070
Parczew, ul. Szpitalna 2B - 517 480 777
Radzyń P., ul. Wisznicka 111 - 512 729 090
Międzyrzec P., ul. Staromiejska 7 - 506 414 102
cholimpex@poczta.fm | informacja: 537 43 42 41
Wypożyczalnie Sprzętu Medycznego CHOLIMPEX
łóżka rehabilitacyjne
szyny CPM podnośniki
koncentratory tlenu
DOWÓZ Z MONTAŻEM tel. 537 43 42 41
To jest wyrób medyczny. Używaj go zgodnie z instrukcją używania lub etykietą
REKLAMA ID: 13636

eprasa.pl 5f7815d675

Czy mieszkańcy Sławatycz żyją w strachu?

Twierdza czy oaza spokoju?

GMINA SŁAWATYCZE

Sławatycze, malownicza wieś położona tuż nad brzegiem Bugu, zyskała dziś zupełnie nowy wymiar. Choć wciąż kojarzy się z unikalną kulturą Podlasia, tradycją Brodaczy czy lokalnymi specjałami, w obecnej rzeczywistości stała się kluczowym obszarem strategicznym. Tuż za rzeką przebiega granica z Białorusią i dziś, gdy w Ukrainie trwa pełnoskalowa wojna, a na polsko-białoruskim pograniczu toczy się konflikt hybrydowy, pojawia się pytanie: jak wygląda codzienność mieszkańców wsi i czy tutejsi ludzie naprawdę żyją w strachu? Okazuje się, że odpowiedź nie jest jednoznaczna.

JUSTYNA LESIUK-KLUJEWSKA

Mieszkańcy Sławatycz od pokoleń żyli w zgodzie z sąsiadami z drugiego brzegu, traktując rzekę nie jako barierę, lecz jako naturalną część swojego otoczenia. Dziś rzeczywistość wygląda nieco inaczej, nad brzegiem rzeki stanęła bariera elektroniczna, a teren patroluje Straż Graniczna i Wojsko Obrony Terytorialnej. Do tego dochodzą codzienne alerty i informacje o próbach nielegalnego przekroczenia Bugu przez uchodźców. W ostatnich tygodniach mieszkańcy Sławatycz regularnie odbierali na swoje telefony niepokojące komunikaty z Alertu RCB, ostrzegające o incydentach w przestrzeni powietrznej i operacjach lotnictwa przy wschodniej granicy. Seria oficjalnych alarmów naturalnie wywołała pytanie o to, gdzie w razie realnego zagrożenia można znaleźć bezpieczne ukrycie. Rzeczywistość okazuje się jednak trudna – na terenie gminy nie ma ani jednego formalnego schronu, a jedyną opcją dla lokalnej spo-

FOT. ARCHIWUM

- My całe życie jesteśmy przy granicy, więc gdzieś tam z tyłu głowy każdy ma, że trzeba się przygotować na kryzys w razie czego. Każdy ma jakieś zapasy, a nawet jak mu zabraknie, to może pójść do sąsiada i od niego wziąć lub kupić przysłowiowe jajko czy ziemnaka - wyjasnia wójt, Arkadiusz Misztal

łeczności pozostają piwnice w domach prywatnych oraz wyznaczone budynki użyteczności publicznej.

Granica na Bugu

Wschodnia granica w województwie lubelskim to odcinek o szczególnej specyfice. Długość granicy polsko-białoruskiej w województwie lubelskim wynosi około 172 km i w całości przebiega na rzece Bug. - Głównym i niezwykle skutecznym zabezpieczeniem polsko-białoruskiego odcinka granicy państwowej jest bariera elektroniczna. Długość bariery elektronicznej wynosi około 172 km i w całości przebiega w zasięgu Nadbużańskiego Oddziału Straży Granicznej. W jej skład wchodzi m.in. około 1900 słupów kamerowych, około 5000 kamer dzienno-nocnych i termowizyjnych oraz specjalne czujniki zapewniające wykrywanie różnych cech fizycznych obiektów. Zamontowano około 200 km kabli zasilających i tyle samo transmisyjnych, posadowiono również 9 kontenerów teletechnicznych. Centrum Nadzoru nad barierą znajduje się w Komendzie NOSG w Chełmie. W skład bariery wchodzi siedem stanowisk końcowych zlokalizowanych na terenie placówek oddziału - podkreśla mjr SG **Dariusz Sienicki**, rzecznik prasowy Komendanta Nadbużańskiego Oddziału Straży Granicznej

Zwraca też uwagę, że nowa infrastruktura, której koszt budowy wyniósł prawie 280 mln zł, całkowicie zmieniła dynamikę ochrony terytorium państwa. - Zapora elektroniczna na rzece Bug zapewnia wykrywanie zdarzeń związanych z przestępczością graniczną, w szczególności z nielegalną migracją oraz przemytem towarów. Architektura i sposób funkcjonowania wybudowanego zabezpieczenia zapewnia zautomatyzowaną ciągłość i skuteczność monitoringu i ochrony granicy państwowej oraz rozpoznawanie, identyfikację zagrożeń i ich sprawców, gromadzenie materiału dowodowego i podejmowanie działań precyzyjnie ukierunkowanych na zatrzymanie sprawców. Zasięg działania bariery obejmuje całą długość granicy z Białorusią na rzece granicznej, bez występowania stref martwych, z uwzględnieniem występujących form ukształtowania terenu, wód powierzchniowych stojących i płynących oraz roślinności. Dzięki temu funkcjonariusze Straży Granicznej mogą prowadzić całodobową obserwację pasa drogi granicznej i wykrywać zdarzenia związane z przekraczaniem granicy - wyjaśnia i dodaje, że od początku roku, na terenie powiatu bialskiego, funkcjonariusze SG nie dopuścili do nielegalnego przekroczenia granicy z Białorusi do Polski, 8 osób.

Wójt: „Nad Bugiem żyją twardzi ludzie"

Mimo tak ogromnego nagromadzenia technologii i wojska, lokalne władze widzą sytuację zgoła inaczej niż ogólnopolskie media. Wójt gminy Sławatycze nie dostrzega w codziennym życiu swoich mieszkańców paniki. Zauważa, że specyfika wiejskiego życia i doświadczenie wielopokoleniowego sąsiedztwa z granicą, tworzą swoisty bufor psychologiczny.

- Tutaj życie toczy się swoim torem. Powiem szczerze, że niektórzy denerwują się tylko tymi nocnymi smsami. Uważam, że jesteśmy najbezpieczniejszym miejscem w Polsce. Tutaj nikt nie zrzuci solidnej bomby, bo by zaszkodził sąsiadom. Poza tym nie jesteśmy jako mieszkańcy wielkim skupiskiem, wręcz przeciwnie - jesteśmy rozproszeni - mówi **Arkadiusz Misztal**. Wójt akcentuje również fakt, że wieś rządzi się swoimi prawami, a brak schronów czy potencjalne awarie infrastruktury nie paraliżują mieszkańców w taki sposób, jak ma to miejsce w aglomeracjach. - Nad Bugiem żyją twardzi ludzie. Zapasy żywnościowe podstawowe tak naprawdę każdy ma, więc u nas nie ma paniki w razie kryzysu, tak jak to grozi mieszkańcom dużych miast, którzy w razie zagrożenia masowo ruszają do sklepów. My całe życie jesteśmy przy granicy, więc gdzieś tam z tyłu głowy każdy ma, że trzeba się przygotować na kryzys w razie czego. Każdy ma jakieś zapasy, a nawet jak mu zabraknie, to może pójść do sąsiada i od niego wziąć lub kupić przysłowiowe jajko czy ziemniaka - wyjaśnia wójt.

Mit „strefy zagrożenia" a turystyka

Według wójta, z punktu widzenia lokalnej gospodarki największym problemem nie jest bezpośrednie zagrożenie wojskowe, lecz stygmatyzacja obszaru przygranicznego. Wielu potencjalnych turystów błędnie utożsamia granicę rzeczną na Bugu z zieloną granicą lądową, gdzie obowiązują rygorystyczne zakazy wstępu. - Większość osób, które kiedyś bardzo często przebywały tutaj w tej chwili się boi do nas przyjeżdżać. Wynika to z faktu, że większość nie rozróżnia granicy lądowej z Białorusią z granicą na Bugu. Na granicy lądowej nie można się rzeczywiście zbliżać do granicy na 200 m. Natomiast na Bugu możemy uprawiać turystykę kajakową, wędkować. To nie jest zabronione, ale niestety zostaliśmy wrzuceni do jednego worka, z tą granicą zieloną. Czasami turyści przyjeżdżają i są zdziwieni, że tu jest bezpiecznie - podkreśla wójt.

Włodarz Sławatycz przekonuje, że obecność służb wzmacnia, a nie obniża poziom poczucia bezpieczeństwa. - Nad naszym bezpieczeństwem czuwa Straż Graniczna, Wojska Obrony Terytorialnej. Na Bugu są kamery, które reagują na każdy ruch, więc bardziej bezpiecznie chyba być nie może. Dlatego apeluję, że jeżeli ktoś zna osoby, które kiedyś na przykład przyjeżdżały tutaj bardzo chętnie, niech im tłumaczy im, że tu jest bezpiecznie - zapewnia.

FOT. JUSTYNA LESIUK-KLUJEWSKA

Nad bugiem zbudowano barierę elektroniczną. Czy mieszkancy czują się bezpieczni?

Proza życia, udręka zasięgu

Oficjalny przekaz Straży Granicznej mówi o nowoczesności i szczelności, a wójt uspokaja obrazem wiejskiej sielanki. A jak sytuację widzą sami mieszkańcy i osoby związane ze Sławatyczami? Tutaj pojawiają się rysy na idyllicznym obrazie. Pan Dariusz wskazuje na prozaiczne, lecz niezwykle uciążliwe problemy dnia codziennego, które, według niego, wynikają z obecności infrastruktury zagłuszającej i problemy z łącznością. Jego zdaniem, obawy ludzi nie dotyczą samej wojny, lecz kryzysu infrastrukturalnego i społecznego. - Nie mamy zasięgu. Mamy problemy w sklepach, kartą nie można płacić, jest słaby kontakt telefoniczny z ludźmi, nie możemy dodzwonić się w ważnych sprawach, a jakby ktoś umierał i potrzebował pomocy? - pyta mężczyzna i zaznacza, że zimą przez 2 miesiące w Slawatyczach nie działała żadna sieć. - Co do wojny, to część społeczności się boi, część nie chce o niej rozmawiać, „nakręcać się" polityką i wierzyć mediom. Za to monitoruje swoje wydatki i zastanawia się, jak przetrwać w kryzysie - przyznaje pan Dariusz.

Inną perspektywę przedstawia pan Rafał, który przyjeżdża do Sławatycz do własnego domku letniskowego, szukając ucieczki od warszawskiego hałasu. Zamiast spokoju spotyka się, jak mówi, ze zniszczeniem przyrody i obecnością służb, która, według niego, zamiast poczucia bezpieczeństwa wywołuje irytację. - Ja

Ukazuje się raz w tygodniu (we wtorek) na terenie powiatów: bialskiego, łosickiego, łukowskiego, parczewskiego, radzyńskiego i grodzkiego Biała Podlaska.

WYDAWCA:
GRUPA WYDAWNICZA SŁOWO Sp. z o.o.
02-672 Warszawa
ul. Domaniewska 17/19, lok. 133
REDAKCJA
Biała Podlaska, ul. Warszawska 15
tel. 83 344 75 54, fax 83 344 75 52

REDAKTOR NACZELNY
Piotr Pyrkosz

ZASTĘPCA REDAKTORA NACZELNEGO
Joanna Danielewicz

Telefon dyżurny:
83 344 75 51
sekretariat: 83 344 75 54

KORESPONDENCJA
21–500 Biała Podlaska, skr. poczt. 116
redakcja@slowopodlasia.pl

ZESPÓŁ
Dorota Hojda (Łosice)
Anna Chodyka (powiat bialski)
Justyna Lesiuk-Klujewska (pow. bialski)
Piotr Frankowski (sport)

SKŁAD KOMPUTEROWY
Presskom Aurzecki Piotr
VRC Promotion Waldemar Pepa

DZIAŁ OGŁOSZEŃ
Joanna Olęcka - dyrektor
tel. 83 344 75 57
(j.olecka@slowopodlasia.pl)
Małgorzata Andrzejuk
Irena Habieda

DRUK
Polska Press
Drukarnia Białystok

Redakcja zastrzega sobie prawo skracania artykułów i korespondencji oraz opatrywania ich własnymi tytułami. Artykułów niezamawianych redakcja nie zwraca i nie ponosi odpowiedzialności za treść ogłoszeń, reklam, tekstów sponsorowanych i promocyjnych.

REKLAMA ID: 14089

eprasa.pl 5f7815d675

Jak dziś się żyje nad Bugiem

FOT. JUSTYNA LESIUK-KLUJEWSKA

Tu rytm dnia wyznacza Bug

najbardziej się obawiam, że zamiast wypoczywać z dala od zgiełku miasta stołecznego, jakiś pan w samochodzie z napisem „Straż Graniczna" zacznie mnie niepokoić i zadawać durne pytania, takie jak: co robię z psem na spacerze? Potem będzie potwierdzał moje dane wrażliwe przez swój prywatny telefon. Oczywiście na FB strażnicy chwalą się , że sprawdzenie osoby zajmuje poniżej minuty, a w rzeczywistości ledwo wyrabiają się w godzinie. Boję się też, że kiedyś z przyrody i natury nie zostanie nic, bo strażnicy rozjadą wszystko swoimi samochodami. O psa i dziką zwierzynę też się boję, bo połowę drutu WOT chyba zostawił w Bugu. Wyciął też sporo drzew. No i o nich też się boję, żeby sobie sami krzywdy nie zrobili - mówi pan Rafał. Jednocześnie podkreśla, że nie zauważył spadku liczby turystów w gminie. - Ja tak naprawdę nigdy tu nie odczuwałem zagrożenia. Dlatego uważam, że siły i środki do zapewniania bezpieczeństwa są niewspółmierne do zagrożenia - zaznacza.

Z kolei pan Paweł krótko i dosadnie podsumowuje kwestię ciągłego powiadamiania mieszkańców systemami ostrzegawczymi Rządowego Centrum Bezpieczeństwa: - Nie ma żadnego leku, prędzej wkur.... Tymi niepotrzebnymi smsami, alertami. Wiele osób już je zablokowało jako spam. Zwykli ludzie nie mają wpływu na to, co się dzieje i trzeba żyć normalnie - zaznacza.

Z kolei Pani Ewa przyznaje, że gdzieś w podświadomości, z tyłu głowy czai się myśl, ze jeżeli coś się wydarzy. - To my mieszkamy przy samej granicy... jednak rozum podpowiada, że to całe zastraszanie jest rosyjską taktyką, aby zasiać strach i lęk wśród społeczeństwa polskiego. A gdzie człowiekiem rządzi strach, budzą się w nim najgorsze instynkty. I właśnie one przerażają mnie najbardziej. Przeraża mnie, skąd bierze się w ludziach tyle nienawiści, okrucieństwa i znieczulicy. Mówię o nienawiści w rodzinach w aspekcie poglądów politycznych, o tym że człowiek może umrzeć na środku ulicy wśród przechodniów, nie otrzymując od nich pomocy, o okrucieństwie w stosunku do zwierząt, o czym coraz częściej słyszę w mediach. Mam wrażenie że zwiększyła się liczba takich wydarzeń, od kiedy zaczęła się wojna - opowiada pani Ewa. Alertów nie czyta wcale. Za to uważa, że panika jest większa dalej od granicy, nie w samych Sławatyczach. - Będąc ostatnio w górach, w trakcie rozmowy z turystami powiedziałam, że mieszkam przy granicy z Białorusią. Reakcja ludzi wygląda tak, jakbym przyjechała z centrum wojny. A przecież toczy się tu normalne życie, jest cicho i spokojnie. Tylko bardzo mi żal zniszczonej przy Bugu dzikiej przyrody. Dotąd Bug był dziką nieuregulowaną rzeką, a patrząc na nadbużańskie krajobrazy, gołym okiem widać było, że czas zatrzymał się w miejscu. Wojna to zmieniła - wszystko zostało wykarczowane i okamerowane. Nadbużański Obszar Chronionego Krajobrazu uległ zniszczeniu - mówi mieszkanka wsi.

Dwa światy nad jedną rzeką

Obraz dzisiejszych Sławatycz jest złożony. Z jednej strony mamy potężny system ochrony państwa za 280 milionów złotych – tysiące kamer, kilometry kabli, patrole Straży Granicznej i Terytorialsów chroniące granicę Unii Europejskiej. Z drugiej strony stoją władze lokalne, które walczą o utrzymanie ruchu turystycznego, kultywowanie tradycji Brodaczy i przekonują świat, że nad Bugiem ciągle można zjeść pierogi olenderskie i bezpiecznie popływać kajakiem.

Gdzieś pomiędzy tymi narracjami są zwykli ludzie. Mieszkańcy, którzy z jednej strony przywykli do życia na skraju dwóch światów, z drugiej – zmagają się z prozaicznymi konsekwencjami wojny hybrydowej: brakiem zasięgu w telefonach, ciągłymi kontrolami na spacerach i bezustannym piskiem alertów RCB. Nie widać tu paniki, nie ma masowego wykupowania papieru toaletowego. Jest za to specyficzny, nadbużański pragmatyzm – świadomość zagrożenia zmieszana z chęcią prowadzenia zwyczajnego, normalnego życia.

Jak Lubelski Regionalny Fundusz Rozwoju buduje potencjał MŚP

Siła napędowa lubelskiego biznesu

Mijające 5 lat działalności Lubelskiego Regionalnego Funduszu Rozwoju Sp. z o.o. (LRFR) to okres dynamicznego wsparcia regionalnej gospodarki oraz tysięcy strategicznych decyzji podjętych przez lokalnych przedsiębiorców. Powołana z inicjatywy Zarządu Województwa Lubelskiego spółka samorządowa od początku swojego istnienia stawia na kluczowe kierunki działań, w szczególności: elastyczne, stabilne i dostępne finansowanie zwrotne dla sektora mikro, małych i średnich przedsiębiorstw, w tym start-upów i jednoosobowych działalności gospodarczych, w postaci pożyczek.

– Dzięki dobrze dopasowanej ofercie instrumentów finansowych Lubelski Regionalny Fundusz Rozwoju stał się ważnym partnerem dla przedsiębiorców z województwa lubelskiego, którzy poszukują kapitału na rozwój, modernizację czy utrzymanie płynności finansowej. Pięć lat działalności Funduszu pokazuje, że decyzja Zarządu Województwa Lubelskiego o jego powołaniu była potrzebna i dobrze odpowiadała na potrzeby regionalnej gospodarki. Fundusz jest dziś ważnym elementem regionalnego systemu finansowania przedsiębiorstw i konkretną wartością dla województwa lubelskiego – mówi **Jarosław Stawiarski, Marszałek Województwa Lubelskiego**.

Osiągnięcia ostatnich pięciu lat to przede wszystkim liczby, za którymi stoją konkretne miejsca pracy, zrealizowane inwestycje i urzeczywistnione wizje biznesowe mieszkańców regionu.

– Ostatnie 5 lat to dla Lubelskiego Regionalnego Funduszu Rozwoju czas intensywnej pracy i budowania zaufania wśród lokalnych przedsiębiorców. Z dumą możemy podsumować ten okres konkretnymi osiągnięciami. Do tej pory udzieliliśmy blisko 700 pożyczek na sumaryczną kwotę ponad 500 mln złotych. Za tymi wskaźnikami kryją się konkretne przedsiębiorstwa z naszego województwa. Cieszy nas fakt, że udostępniane przez nas środki nie tylko pomogły przetrwać trudniejsze momenty rynkowe, ale przede wszystkim przełożyły się na rozwój lubelskich przedsiębiorstw, nowe inwestycje, zwiększanie ich potencjału i wzmacnianie gospodarczego potencjału naszego regionu.. Będziemy kontynuować tę misję, dostarczając kapitał tam, gdzie generuje on największą wartość dla naszego regionu – mówi **Rafał Langiewicz Prezes Zarządu Lubelskiego Regionalnego Funduszu Rozwoju Sp. z o.o.**

Historia sukcesu

Jednym z przykładów realnego wsparcia i dopasowania do potrzeb mikro przedsiębiorców jest historia firmy Domki Leśna Polana, działającej w branży turystycznej. Jej właścicielka, p. Krystyna Matczuk, zaczynała od dwóch domków holenderskich, a tuż przed wybuchem pandemii COVID-19 rozpoczęła ambitną inwestycję – budowę trzech całorocznych domów na wynajem. Dynamiczny rozwój firmy wiązał się jednak ze znacznymi nakładami finansowymi i koniecznością pozyskania zewnętrznego kapitału, w nieznanym środowisku pandemicznym. W 2023 roku przedsiębiorczyni również skorzystała z oferty Funduszu. Finansowanie pozwoliło jej znacząco obniżyć koszty finansowania oraz poprawić bieżącą płynność finansową firmy.

– Atrakcyjne oprocentowanie – niedostępne w komercyjnej bankowości – pozwoliło na szybszą spłatę kapitału i optymalizację kosztów odsetkowych, dając przedsiębiorstwu stabilność operacyjną i poczucie bezpieczeństwa.

– W 2023 roku skorzystaliśmy z finansowania Funduszu. To była dla nas ogromna pomoc w trudnym momencie. Dzięki temu mogliśmy uporządkować swoje zobowiązania, poukładać finanse i przede wszystkim odczuwalnie obniżyć miesięczną ratę. Środki z Funduszu pozyskaliśmy na atrakcyjnych, preferencyjnych warunkach – żaden bank komercyjny nie zaoferowałby tak niskiego oprocentowania. Dzięki temu spłacamy głównie kapitał, a koszty odsetkowe są naprawdę niskie. Choć ubieganie się o wsparcie wymaga dopełnienia pewnych formalności i przejścia przez procedury dokumentacyjne, to z pełnym przekonaniem mogę powiedzieć, że warto. Dla przedsiębiorców to niezwykle korzystne i opłacalne rozwiązanie – podkreśla **Krystyna Matczuk, właścicielka obiektu Domki Leśna Polana w Orchówku**.

Dostępność i wsparcie na wyciągnięcie ręki

Gwarancją sukcesu Lubelskiego Regionalnego Funduszu Rozwoju jest także bliski kontakt z przedsiębiorcami. Poza główną siedzibą w Lublinie przy ul. Wojciechowskiej 9a, Fundusz rozwija sieć placówek regionalnych w Białej Podlaskiej, Chełmie oraz Zamościu. Dla wygody wnioskodawców uruchomiono również symulatory pożyczkowe na stronie internetowej, które pozwalają sprawnie i bez zbędnych formalności zapoznanie się z szacunkową ratą.

Przedsiębiorców planujących inwestycje, rozwój lub potrzebujących finansowania bieżącej działalności zapraszamy do odwiedzenia strony www.lrfr-lubelskie.pl oraz naszych placówek. Nasi eksperci są do dyspozycji przedsiębiorców, którzy chcą porozmawiać o dostępnych możliwościach finansowania i wybrać rozwiązanie odpowiadające potrzebom ich przedsiębiorstwa.

Lubelski Regionalny Fundusz Rozwoju jest nie tylko instytucją finansową, ale prawdziwym partnerem lokalnej przedsiębiorczości, realnie wpływającym na potencjał gospodarczy Lubelszczyzny.

Justyna Lesiuk - Klujewska

Sukces Funduszu opiera się na konsekwentnie realizowanej Strategii Inwestycyjnej i przemyślanej palecie rozwiązań finansowych, zaprojektowanych tak, aby odpowiadać na realne wyzwania rynkowe na każdym etapie rozwoju przedsiębiorstwa. Oferta LRFR obejmuje cztery główne filary wsparcia.

Pożyczka Inwestycyjna jest skierowana do przedsiębiorców planujących twardy rozwój technologiczny i infrastrukturalny. Środki z tej formy finansowania mogą być przeznaczone na zakup nowoczesnych maszyn, linii produkcyjnych, aparatury, urządzeń, a także pojazdów czy oprogramowania. Z długim okresem spłaty do 10 lat i wysokimi limitami finansowania, a także oprocentowaniem od 2,75% w formule pomocy de minimis, stanowi solidną podstawę dla wieloletnich projektów rozwojowych.

Pożyczka Inwestycyjno-Obrotowa jest przełomowym rozwiązaniem łączącym cele rozwojowe z codzienną stabilnością operacyjną. Przedsiębiorcy mogą przeznaczyć do 3 milionów złotych na realizację nowych projektów (minimum 50% kwoty pożyczki), przy jednoczesnym zabezpieczeniu kapitału na bieżące koszty obrotowe. Elastyczny czas spłaty sięgający nawet do 120 miesięcy i niski koszt wsparcia w ramach pomocy de minimis sprawiają, że to jeden z najchętniej wybieranych produktów.

Pożyczka Obrotowa to rozwiązanie nakierowane na szybkie wsparcie płynności finansowej. Z kwotą do 1 miliona złotych i progresywnym okresem spłaty do 7 lat, pożyczka ta pomaga lokalnym firmom w realizowaniu bieżących zakupów surowców i towarów, regulowaniu zobowiązań handlowych czy niwelowaniu skutków zatorów płatniczych.

Z kolei **Pożyczka Hipoteczna** to narzędzie stworzone z myślą o inwestycjach w nieruchomości komercyjne na terenie województwa lubelskiego. Pozwala na pozyskanie od 250 tys. zł do 7 mln zł na zakup gruntów, lokali, budowę, adaptację obiektów wykorzystywanych w działalności gospodarczej.

REKLAMA ID: 13509

REKLAMA ID: 8942

REKLAMA ID: 14296

eprasa.pl 5f7815d675

Wielkie otwarcie po remoncie

Modernizacja WORD zakończona

BIAŁA PODLASKA W Wojewódzkim Ośrodku Ruchu Drogowego w Białej Podlaskiej oficjalnie podsumowano i otwarto kolejną zrealizowaną inwestycję. Po ponad dwóch dekadach główny budynek ośrodka przy ul. Orzechowej przeszedł gruntowny remont oraz pełną termomodernizację.

JUSTYNA LESIUK-KLUJEWSKA

Uroczyste otwarcie odnowionego obiektu odbyło się 30 września. Dziś oficjalnie otworzyliśmy kolejną zrealizowaną inwestycję w WORD Biała Podlaska. Była to termomodernizacja oraz remont naszych budynków – mówi dyrektor ośrodka, **Wojciech Babicz**.

Powrót do głównej siedziby

Inwestycja trwała ponad cztery miesiące i objęła zarówno prace termomodernizacyjne, jak i kompleksową odnowę wnętrz obiektu. W ramach prac odnowiono przestrzeń dla osób oczekujących na egzamin, przygotowano zupełnie nową salę do egzaminów teoretycznych oraz znacząco poprawiono warunki pracy zatrudnionego personelu. – Po ponad 20 latach udało nam się przeprowadzić termomodernizację wraz z remontem naszego głównego budynku przy ulicy Orzechowej. Oprócz termomodernizacji wykonaliśmy praktycznie remont generalny wewnątrz – podkreśla dyrektor Wojciech Babicz.

Warto zaznaczyć, że w trakcie prowadzenia prac budowlanych egzaminy nie zostały wstrzymane. Na czas remontu poczekalnię oraz salę do egzaminów teoretycznych przeniesiono tymczasowo do drugiego budynku. Po zakończeniu wszystkich prac obsługa kandydatów na kierowców powróciła do głównej siedziby, w której WORD funkcjonuje już od blisko 30 lat.

FOT. WORD BIAŁA PODLASKA

Całkowity koszt opisywanej inwestycji wyniósł około 1 mln 250 tys. zł

FOT. WORD BIAŁA PODLASKA

Wstęga przecięta, zmodernizowany budynek bialskiego WORD-u został oficjalnie otwarty

Inwestycje za ok. 5 mln zł

Całkowity koszt opisywanej inwestycji wyniósł około 1 mln 250 tys. zł. Jak przekazał dyrektor instytucji, remont w całości został sfinansowany ze środków własnych bialskiego WORD-u. Wykonana modernizacja ma przynieść konkretne korzyści finansowe w postaci obniżenia kosztów utrzymania obiektu. Z poczynionych wyliczeń wynika, że po przeprowadzeniu termomodernizacji rachunki za ogrzewanie budynku mogą spaść o kilkanaście procent.

Remont głównego budynku przy ul. Orzechowej to tylko część większych zmian, jakie zrealizowano w bialskim ośrodku w ostatnim czasie. Wcześniej modernizację przeszedł plac manewrowy, a także zakupiono osiem nowych pojazdów egzaminacyjnych.

Łączny koszt wszystkich tych zadań inwestycyjnych zrealizowanych w ostatnich kilkunastu miesiącach zamknął się w kwocie około 5 mln złotych. W efekcie WORD dysponuje już odnowionym głównym budynkiem, nową salą egzaminacyjną, zmodernizowanym placem manewrowym oraz częściowo odnowioną flotą pojazdów. A to jeszcze nie koniec. W przyszłym roku zostaną wymienione wszystkie pojazdy egzaminacyjne na kategorię B. - zapowiada Wojciech Babicz.

Wynajem komercyjny

Wraz z remontem zmienił się również sposób zagospodarowania przestrzeni w głównym obiekcie. Część powierzchni, która nie była niezbędna do prowadzenia podstawowej działalności egzaminacyjnej ośrodka, przeznaczono na wynajem komercyjny. Kilkaset metrów kwadratowych odnowionych pomieszczeń zaadaptowała grupa ubezpieczeniowa SALTUS, otwierając tam swoją czwartą lokalizację w Polsce – obok Sopotu, Katowic i Warszawy. Jak poinformował Robert Łoś, prezes zarządu SALTUS TUW i SALTUS TU ŻYCIE SA, przygotowanie powierzchni wymagało spełnienia szeregu warunków technicznych i organizacyjnych związanych ze specyfiką rynku finansowego. Nowy oddział ma docelowo zatrudniać do 50 osób.

- W ciągu trzech miesięcy udało nam się otworzyć naszą czwartą lokalizację tutaj w Białej. Po Sopocie, Katowicach i Warszawie Biała jest kolejnym oddziałem naszego przedsiębiorstwa. Ten oddział będzie zatrudniał do 50 osób – poinformował prezes **Robert Łoś**.

Wysoki standard

Na środowej uroczystości nie zabrakło przedstawicieli władz lokalnych, samorządowych i parlamentarnej. senator RP Grzegorz Bierecki: – Bardzo się cieszę, że tutaj w WORD-zie mamy kolejne inwestycje i kolejny sukces. WORD nie tylko potrafi realizować swoje własne zadania, ale też pozyskiwać partnerów, którzy przyczyniają się do wzrostu majątku firmy – mówił senator RP **Grzegorz Bierecki**. Zwrócił również uwagę na wysoki standard prac: – Jest ładnie odświeżony biurowiec. Standard biur jest absolutnie na bardzo wysokim poziomie – podkreślał.

Głos zabrał także marszałek województwa lubelskiego, Jarosław Stawiarski, który wskazał na korzyści finansowe płynące z wynajmu komercyjnego oraz tworzenie nowych miejsc pracy w regionie. - Cieszę się, że ten młody człowiek, który z mojej skromnej woli kieruje Wojewódzkim Ośrodkiem Ruchu Drogowego w Białej Podlaskiej, tak sobie dobrze radzi. Pamiętajmy, że wykorzystywanie maksymalnie możliwości, nie tylko w liczbie egzaminów i tego pięknego placu zrobiony za kilka milionów, ale jeszcze wolnych mocy przerobowych w budynku biurowym i czerpanie z tego czynszu, poprawią zdecydowanie dobry wynik finansowy WORD-u. Pan Babicz jest jednym z lepszych dyrektorów wszystkich jednostek, które są podległe pod Lubelski Urząd Marszałkowski w Lublinie, mogę tylko pogratulować – powiedział marszałek **Jarosław Stawiarski.**

Zakończona inwestycja pokazuje, że nowoczesny instytut publiczny może skutecznie łączyć realizację swoich statutowych zadań z rynkowym i gospodarczym myśleniem.

Pomóżmy harcerzom stworzyć nową stanicę

BIAŁA PODLASKA W Białej Podlaskiej rozwija się inicjatywa oparta na tradycyjnych wartościach, braterstwie i aktywności na świeżym powietrzu. Lokalna społeczność Związku Harcerstwa Rzeczypospolitej (ZHR) rozpoczęła starania o stworzenie nowej Stanicy Harcerskiej przy ul. Grabarskiej 5. Aby dokończyć prace i w pełni wyremontować obiekt, harcerze uruchomili zbiórkę społeczną.

FOT. ZRZUTKA.PL

Dzięki pracowitości harcerzy i rodziców miejsce przy ul. Garncarskiej już nabiera blasku, ale potrzebne są dodatkowe środki na jego dokończenie

Środowisko harcerskie w Białej Podlaskiej dynamicznie rośnie. Obecnie działa tu 6 drużyn zrzeszających wszystkie piony wiekowe – od najmłodszych zuchów (6–10 lat), przez harcerki i harcerzy, po wędrowników oraz kadrę instruktorską.

Nowa stanica ma stać się bezpieczną i wartościową bazą do codziennych działań. - Tworzymy naszą nową Stanicę Harcerską przy ul. Grabarskiej 5 – bazę zbiórek, warsztatów, kursów i spotkań dla stale rosnącej grupy dzieci i młodzieży z naszego miasta - wyjaśniają harcerze z ZHR w Białej Podlaskiej.

Harcerstwo oferuje alternatywę dla cyfrowego świata, stawiając na zaradność życiową, pierwszą pomoc, wychowanie w wartościach oraz kontakt z naturą. Niezwykle istotnym elementem tego projektu jest również zaangażowanie lokalnej społeczności i rodzin: - Wokół naszych drużyn aktywnie zrzeszamy także rodziców. Tworzymy społeczność, w której rodzice nie są jedynie biernymi obserwatorami, ale stają się partnerami w wychowaniu: to właśnie oni w dużej mierze wzięli na siebie koordynację i zarządzanie pracami remontowo-gospodarczymi przy naszej stanicy! - tłumaczą harcerze.

Twórcy inicjatywy nie czekają na gotowe rozwiązania. Zgodnie z harcerską tradycją służby i pracy własnymi rękami, na terenie przy ul. Grabarskiej wykonano już ogrom prac przygotowawczych. Harcerze razem z niezawodnymi rodzicami i instruktorami spędzili dziesiątki godzin na karczowaniu zarośli, wycinaniu suchych gałęzi i uporządkowaniu całej działki. - Własnymi rękami wynieśliśmy zniszczone meble, pozostałości po włamaniach i tony śmieci - mówią. Oprócz prac na zewnątrz, przygotowano również wnętrze budynku. - Własnymi siłami zdemontowaliśmy zniszczony piec, skuliśmy uszkodzone tynki oraz przygotowaliśmy całe wnętrze do tynkowania. Rodzice i instruktorzy dali swój czas, ręce do pracy, sprzęt i narzędzia, oszczędzając tysiące złotych na robociźnie - zauważają. Dzięki zaangażowaniu młodzieży i dorosłych na Grabarską wróciło życie – odbywają się tam cotygodniowe zbiórki oraz obrzędowe ogniska.

Docelowo z budynku ma korzystać ponad 100 osób z Białej Podlaskiej na co dzień, a podczas wydarzeń regionalnych: biwaków, kursów zastępowych czy szkoleń – baza przyjmie ponad 200 osób. Stanica ma służyć całemu Okręgowi Lubelskiemu ZHR, stając się ważnym punktem na mapie województwa. Jednak aby ją dokończyć, potrzebne są pieniądze. Dlatego harcerze wraz z rodzicami założyli zbiórkę.

Każdy może wesprzeć wysiłki harcerzy i dołożyć do tej pięknej inicjatywy własną cegiełkę. Wystarczy wejść na zrzutka.pl i wpłacić swój datek. - Każda wpłata – 20, 50, 100 zł czy więcej – to bezpośrednia inwestycja w dobre warunki rozwoju dla dzieci z Białej Podlaskiej. Jeśli nie możesz wesprzeć nas finansowo, podaj link dalej – wyślij znajomym, udostępnij w swoich mediach społecznościowych - apelują organizatorzy.

Każda pomoc przybliża harcerzy do stworzenia miejsca, które, jak sami podkreślają, ukształtuje kolejne pokolenia mądrych, odważnych i zaradnych ludzi.

Justyna Lesiuk-Klujewska

eprasa.pl 5f7815d675

Władze WSzS w Białej Podlaskiej zapowiadają pozew wobec NFZ

Szpital niedofinansowany. W tle mowa o ograniczaniu leczenia

BIAŁA PODLASKA 38 mln zł, tyle Wojewódzki Szpital Specjalistyczny w Białej Podlaskiej nie dostał za wykonane usługi w 2025 roku. Dyrektor przedstawia długą listę deficytowych specjalizacji i ostrzega, że dopasowanie leczenia do limitów wyznaczonych przez NFZ, odbędzie się kosztem pacjentów. To już się zresztą dzieje.

JOANNA DANIELEWICZ

FOT. JOANNA DANIELEWICZ

- Zaczynamy ograniczać leczenie pacjentów, bo nie możemy sobie pozwolić na to, żeby szpital, jednostka ochrony zdrowia nagle przestała mieć leki, nagle przestała wypłacać pensję lekarzom, pensję paniom pielęgniarkom, pensję personelowi szpitala. Będziemy ograniczać, bo państwo nie jest w stanie sprostać prostej rzeczy., zapłacić za wykonaną procedurę medyczną – stawia sprawę jasno marszałek lubelski, Jarosław Stawiarski

30 września przed szpitalem w Białej Podlaskiej, w otoczeniu plansz prezentujących milionowe kwoty, jakich brakuje szpitalowi na poszczególnych oddziałach, stanęły jego władze, marszałek województwa lubelskiego i przedstawiciele parlamentu i rady społecznej szpitala. Wyrazili swoje obawy w kwestii finansowania szpitala przez NFZ i zabezpieczenia opieki zdrowotnej w regionie.

Dyrektor wylicza oddziały i milionowe braki

- Chcemy powiedzieć o czymś bardziej ważniejszym, o coraz większej rozbieżności pomiędzy potrzebami zdrowotnymi naszych mieszkańców a płatnościami, jakie Narodowy Fundusz Zdrowia na te świadczenia przeznacza. To ważne w kontekście tego, że za każdą kwotą, o której dzisiaj powiem, stoi konkretny pacjent. Pacjent z guzem mózgu, pacjent z poważną chorobą kręgosłupa, pacjent wymagający diagnostyki onkologicznej, pacjent u którego trzeba wymienić biodro, pacjent, który ma zagrożony wzrok, czy też pacjent wymagający rehabilitacji czy opieki całodobowej – wylicza dyrektor WSzS w Białej Podlaskiej, **Artur Kozioł.**

Przytacza przykład hospitalizacji poza pakietem onkologicznym, gdzie szpital wprowadził 850 pacjentów poza limit umowy, w kierunku diagnostyki nowotworu. - U tych pacjentów nie potwierdził się nowotwór. Jest to dobra wiadomość dla pacjenta, ale szpital poniósł koszty i 6,8 milionów złotych również nam z tego nie zapłacono – wskazuje dyrektor i wylicza dalej: - Kolejny przykład to chirurgia naczyniowa - 2,5 miliona złotych, 31 pacjentów ponad limit umowy. Mówimy tutaj o pacjentach z tętniakiem aorty, o leczeniu endowaskularnym czy też dostępie naczyniowym w leczeniu nerkozastępczym. To są takie wybory, które nasi lekarze podejmują na co dzień. To jest kwestia też sumienia. Kolejny przykład to jest ortopedia - 5,8 miliona złotych. Kolejne przykłady to okulistyka czy rehabilitacja, szczególnie neurologiczna. Na chwilę obecną według naszych szacunków, w tym roku mamy już nadwykonań na 50 milionów złotych, niezapłaconych przez Fundusz. Oczywiście nie oznacza to jeszcze, że za ten rok Fundusz nam nie zapłaci, bo pewne rozliczenia mają swój reżim finansowy, ale może zapłacić później. Mówienie „później" jest największym problemem polskiego szpitalnictwa, bo my koszty ponosimy dzisiaj – podsumowuje Artur Kozioł.

Neurochirurgia pauzuje, później będzie skromniej

Neurochirurgia w bialskim szpitalu rozpoczęła działalność na początku 2023 roku. – Głównym celem utworzenia nowego, 19-łóżkowego oddziału było zwiększanie dostępności do świadczeń neurochirurgicznych na obszarze działalności szpitala. Pacjenci z Białej Podlaskiej i okolicznych powiatów, ze schorzeniami neurochirurgicznymi, nie będą skazani na poszukiwanie pomocy w Warszawie, Lublinie czy Białymstoku – informowała wówczas **Magdalena Us**, rzecznik WszS. Natomiast dyrektor WSzS dodawał: – Starzenie się społeczeństwa zwiększa zapotrzebowanie na operacje neurochirurgiczne. W sąsiednim województwie podlaskim zapisy na oddział neurochirurgiczny sięgają 2026 roku. Jeśli chodzi o województwo lubelskie i Białą Podlaską, to wygląda to dużo lepiej, ponieważ na naszym oddziale zapisy w przypadkach pilnych i stabilnych prowadzimy na bieżąco.

Wówczas władze szpitala i przedstawiciele organu prowadzącego, jakim jest urząd marszałkowski, nie kryli zadowolenia z pozyskiwania na oddział sprzętu za miliony złotych, który dawał możliwości lekarzom w przeprowadzaniu skomplikowanych zabiegów, ale i zachęcał do planowania, w porozumieniu z jego producentem, ośrodka referencyjnego służącego do szkolenia lekarzy z Polski i Europy.

Dziś ten cały wysiłek zdaje się niewystarczający, bo kluczowe okazują się pieniądze. - Wykonaliśmy ponad tysiąc operacji, ponad limit umowy i dzisiaj z publicznym płatnikiem rozmawiamy w sądzie. Sąd będzie oceniał, czy pacjent z guzem mózgu mógł jeszcze poczekać rok, czy jednak dobrze, że go zoperowaliśmy – wskazuje dyrektor Kozioł.

Kontrakt na neurochirurgię opiewał na 7 mln zł, a wykonanych zabiegów było tu w ubiegłym roku na kwotę 26 milionów zł. - Powstaje ta ogromna luka finansowa, z którą coś trzeba zrobić. To nie jest wybór pomiędzy dobrym, a złym zarządzaniem, to jest wybór pomiędzy zadłużaniem szpitala, a ograniczaniem dostępności dla pacjentów – wskazuje dyrektor, dodając, że nie można wymagać od władz szpitala, że będą finansować wielokrotnie większą działalność niż ta, którą płatnik zakontraktował. - Nasz oddział neurochirurgii został zawieszony do końca tego roku z powodu remontu, natomiast od stycznia chcemy go odtworzyć, ale do wartości umowy, która nie wygeneruje nadwykonań – przyznaje Artur Kozioł.

Jak mówi, limit świadczeń przyznanych bialskiej neurochirurgii na ten rok został wykorzystany już po trzech miesiącach roku. - Jeżeli połączymy kwoty z 2025 i z 2026 roku, to jest 30 milionów wydaliśmy ponad umowy na neurochirurgię – podlicza dyrektor. - Dzisiaj musimy po prostu iść do sądu i negocjować z Funduszem, żeby cokolwiek odzyskać. Wielokrotnie zwracaliśmy się z prośbą o zwiększenie wartości umów. Podawaliśmy jakie mamy wykonanie na różnych oddziałach, natomiast NFZ nie przyjął tych argumentów i dlatego idziemy do sądu.

Marszałek: Zaczynamy ograniczać leczenie

- Na 20 września, kwota jakiej nie wypłacił NFZ dla szpitali podległych urzędowi marszałkowskiemu, to 380 milionów zł. To jest bardzo dużo. Pamiętajmy, że niektóre nasze jednostki tracą płynność finansową i tylko dzięki naszej pomocy, pomocy budżetu województwa, jeszcze nie ma tragedii. Ale należy mieć świadomość, że zaczynamy ograniczać leczenie pacjentów, bo nie możemy sobie pozwolić na to, żeby szpital, jednostka ochrony zdrowia nagle przestała mieć leki, nagle przestała wypłacać pensję lekarzom, pensję paniom pielęgniarkom, pensję personelowi szpitala. Będziemy ograniczać, bo państwo nie jest w stanie sprostać prostej rzeczy., zapłacić za wykonaną procedurę medyczną – stawia sprawę jasno marszałek **Jarosław Stawiarski**.

A senator Grzegorz Bierecki twierdzi, że w projekcie budżetu na przyszły rok, który przygotował rząd, nie widać poprawy w kwestii finansowania ochrony zdrowia. - Widzimy, że następuje dalsze głodzenie Narodowego Funduszu Zdrowia. W przyszłorocznym budżecie zabraknie na finansowanie świadczeń przez Narodowy Fundusz Zdrowia nie mniej niż 16 miliardów złotych. To oznacza, że do istniejących już kilkudziesięciomilionowych zaległości NFZ-u, w przyszłym roku doda kolejne kilkanaście miliardów. To wygląda jak planowa polityka doprowadzenia do trwałego zadłużenia i niewydolności jednostek służby zdrowia, tak aby dokonać istotnych zmian właścicielskich w strukturze świadczenia usług zdrowotnych dla Polaków – wyrokuje senator z PiS.

Przewodniczący rady społecznej szpitala zwraca natomiast uwagę na to, że władze placówki wraz z samorządem województwa robiły wszystko, by szpital był renomowaną, nowoczesną placówką. - Rozbudowaliśmy szpital, wyposażyliśmy szpital, ściągnęliśmy najlepszych specjalistów, a nie możemy pracować, bo środki finansowe, które należą się temu szpitalowi są niewypłacone – wskazuje **Dariusz Litwiniuk**.

ZOL nie przyjmuje, neurochirurgia w Lublinie

Z uwagi na fundusze, zawieszone zostało też przyjmowanie nowych pacjentów do Zakłady Opiekuńczo-Leczniczego, podległego szpitalowi. Hospitalizację kontynuują tylko ci, którzy już tam przebywali, gdy podjęto decyzję o wstrzymaniu przyjęć. - W obecnym roku budżetowym już mamy nadwykonań na tym oddziale na 1,9 mln zł i przestaliśmy przyjmować nowych pacjentów od marca. Po prostu nie możemy z własnych środków, własną płynnością, kredytować polskiego systemu ochrony zdrowia – mówi dyrektor Kozioł.

Pacjenci, którymi opiekowali się specjaliści z bialskiej neurochirurgii odsyłani są teraz do Lublina, do WSzS na Alejach Kraśnickich.

Najwyższe kwoty niewypłacone za nadwykonania w 2025 (wg. danych WSzS):

- neurochirurgia – 19 048 841,74 zł,
- hospitalizacja poza pakietem onkologicznym – 6 638 223,19 zł,
- ortopedia – 5 814 047,72 zł,
- chirurgia naczyniowa – 2 540 556,02 zł,
- Zakład Opiekuńczo-Leczniczy – 1 510 347,10 zł,
- rehabilitacja ogólnoustrojowa – 878 340,72 zł,
- okulistyka – 798 996,16 zł,
- rehabilitacja neurologiczna – 473 007,33 zł,
- rehabilitacja kardiologiczna – 255 181,73 zł,
- fizjoterapia ambulatoryjna – 114 343,39 zł

GRUPA PSB MRÓWKA BIAŁA PODLASKA

NASZ HIT
199 zł/szt.
229* zł/szt.
*Najniższa cena z ostatnich 30 dni przed obniżką.
DRABINA ALUMINIOWA
7-stopniowa, udźwig 125 kg
DRABEST
Oferta obowiązuje od 06.10 do 12.10.2026 r. lub do wyczerpania zapasów w PSB Mrówka Biała Podlaska ul. Sidorska 100, 21-500 Biała Podlaska.
REKLAMA ID: 14301

eprasa.pl 5f7815d675

Ponad 3 mln zł wygranej

BIAŁA PODLASKA Szczęście sprzyjało graczowi LOTTO, który swój kupon kupił w Białej Podlaskiej. Osoba ta trafiła wygraną II stopnia (5+1) i wygrała 3 182 953,80 zł.

Piątkowe losowanie (2 października) Eurojackpot nie przyniosło głównej wygranej w żadnym z krajów biorących udział w grze. Przyniosło jednak wiele radości osobie, która zwycięski kupon kupiła w punkcie LOTTO przy ul. Sportowej 2 w Białej Podlaskiej (woj. lubelskie). Gracz wybrał grę metodą chybił trafił i trafił wygraną II stopnia wartą 3 182 953,80 zł. Oto liczby wylosowane 2 października w Eurojackpot: 4, 6, 7, 17, 45 oraz 7 i 12.

To druga najwyższa wygrana odnotowana w tym mieście. Rekord należy do „szóstki" w Lotto z 12 maja 2022 roku. Gracz trafił wtedy 7 995 178,10 zł.

(jlk)

FOT. AI

Gracz trafił wygraną II stopnia, wartą 3 182 953,80 zł (zdj. poglądowe)

Śmierć na A2

GMINA MIĘDZYRZEC PODLASKI Policja wyjaśnia okoliczności śmiertelnego wypadku, do którego doszło na autostradzie A2 na wysokości miejscowości Łukowisko.

– Do wypadku doszło 4 października, przed godziną 14.00 na autostradzie A2 na wysokości miejscowości Łukowisko. Ze wstępnych ustaleń wynika, że 31-latek kierując motocyklem marki Yamaha na trasie A2 jadąc w kierunku miejscowości Siedlce, na prostym odcinku drogi najechał na tył naczepy tira. Następnie uderzył w barierkę oddzielającą pasy autostrady. Tirem kierował 39-latek, którego badanie alkomatem wykazało, że był trzeźwy. Niestety pomimo prowadzonej reanimacji, kierujący motocyklem 31-latek zmarł na miejscu zdarzenia – podaje aspirant **Katarzyna Gągolińska** z Komendy Miejskiej Policji w Białej Podlaskiej.

FOT. KMP BIAŁA PODLASKA

Policjanci prowadzą postępowanie, które ma na celu wyjaśnienie wszystkich okoliczności zdarzenia

Dodaje, że na miejscu czynności policjanci wykonywali pod nadzorem prokuratora, decyzją którego ciało 31-latka zostało zabezpieczone do dalszych badań. Teraz policjanci prowadzą postępowanie, które ma na celu wyjaśnienie wszystkich okoliczności tego tragicznego w skutkach wypadku drogowego.

(ach)

Wypadł z balkonu

BIAŁA PODLASKA W jednym z bloków przy ul. Terebelskiej w Białej Podlaskiej doszło do tragedii. Z balkonu wypadł mężczyzna. Nie żyje. Policja wyjaśnia okoliczności tego zdarzenia.

Mężczyzna wypadł z balkonu z 3. piętra. – O godz. 13.57 otrzymaliśmy zgłoszenie, że z bloku wypadł mężczyzna – mówił oficer prasowy KM PSP w Białej Podlaskiej, mł. kpt. **Marek Waszczuk**. Na miejsce skierowano straż pożarną, zespół ratownictwa medycznego i policję. Niestety stwierdzono zgon mężczyzny.

Strażacy pomogli funkcjonariuszom wejść do lokalu na trzecim piętrze. Wykorzystując drabinę mechaniczną, zabezpieczyli dostęp do balkonu, przez który policjanci weszli do środka. Wiadomo już, że chodzi o 51-latka. – Prowadzimy czynności zmierzające do ustalenia okoliczności tego zdarzenia – informuje aspirant **Katarzyna Gągolińska** z Komendy Miejskiej Policji w Białej Podlaskiej.

(jlk)

Sąd wydał wyrok w sprawie zabójstwa Cezarego L.

30 lat dla zabójcy ratownika medycznego

REGION Adam Cz. spędzi w więzieniu 30 lat za atak na załogę pogotowia ratunkowego. Sąd Okręgowy w Siedlcach wydał wyrok w sprawie zabójstwa 64-letniego Cezarego L., cenionego ratownika z Białej Podlaskiej, oraz usiłowania zabójstwa drugiego medyka. Wyrok nie jest prawomocny.

Dramat rozegrał się 25 stycznia 2025 r. przy ul. Sobieskiego w Siedlcach. Pijany Adam Cz. wezwał pogotowie do rozciętej głowy. Gdy przybyli na miejsce ratownicy stwierdzili, że konieczny jest transport do szpitala, Adam Cz. chwycił za noże kuchenne i zaatakował. Cezary L. otrzymał cios w klatkę piersiową. 64-latek mimo natychmiastowej pomocy zmarł w szpitalu. Agresor ruszył też na drugiego ratownika, Mateusza M., raniąc go w rękę. 30-letni medyk przeżył tylko dzięki temu, że zdołał obezwładnić napastnika.

Wyrok zapadł 5 października. Proces toczył się dokładnie pięć miesięcy – pierwsza rozprawa odbyła się 5 maja, a przewód sądowy zamknięto pod koniec września. Sprawę rozpoznawał skład orzekający pod przewodnictwem sędziego Mirosława Leszczyńskiego, przy udziale sędzi Anity Kowalczyk-Makuły oraz trzech ławniczek. Niespełna 60-letni Adam Cz. został doprowadzony na ogłoszenie wyroku z Zakładu Karnego w Siedlcach, gdzie przebywa od chwili ataku na medyków.

FOT. (QUO)

Sąd wymierzył Adamowi Cz. karę 25 lat więzienia za zabójstwo oraz 15 lat za usiłowanie zabójstwa, orzekając karę łączną 30 lat pozbawienia wolności

Sąd wymierzył Adamowi Cz. karę 25 lat więzienia za zabójstwo oraz 15 lat za usiłowanie zabójstwa, orzekając karę łączną 30 lat pozbawienia wolności. Nakazał mu także zapłatę 50 tys. zł zadośćuczynienia na rzecz rannego Mateusza M. oraz 50 tys. zł nawiązki na Fundusz Pomocy Pokrzywdzonym, o co wnosiła wdowa po zmarłym. Po ogłoszeniu wyroku, zapytany przez sąd, czy chce zabrać głos, rzucił krótko: - Nie wiem, co mam powiedzieć.

Prokuratura domagała się dożywocia, opierając zarzut na zabójstwie z motywacji zasługującej na szczególne potępienie – śledczy twierdzili, że oskarżony zabił z premedytacją, by wrócić do więzienia, bo nie radził sobie na wolności. Sąd wykreślił to sformułowanie z opisu czynu i zakwalifikował zbrodnię z typu podstawowego. W ustnym uzasadnieniu sędzia wyjaśniła, że zeznania partnerek oskarżonego o jego rzekomych zapowiedziach nie wystarczą, by uznać to za bezpośredni motyw ataku, ponieważ były to jedynie luźne rozmowy prowadzone przy alkoholu. Sąd uznał, że motywacji nie można się domyślać ani domniemywać, lecz trzeba ją udowodnić bez cienia wątpliwości. Nie było natomiast wątpliwości co do samego zamiaru zabójstwa – siła i bezwzględność uderzenia nożem wprost w klatkę piersiową wskazywały na zamiar bezpośredni pozbawienia życia. Na wymiar kary wpływ miała także opinia biegłych psychiatrów, którzy po wielotygodniowej obserwacji wykluczyli chorobę psychiczną, wskazując na uzależnienie od alkoholu i poczytalność ograniczoną w stopniu nieznacznym.

Oskarżyciel nie zajął jeszcze jednoznacznego stanowiska w sprawie zapadłego wyroku. Prokurator Anita Zabczyńska-Komor zapowiedziała złożenie wniosku o sporządzenie pisemnego uzasadnienia. – W ocenie prokuratury motywem działania oskarżonego była chęć powrotu do zakładu karnego z uwagi na to, iż nie radził sobie na wolności. Traktowanie człowieka jako narzędzia do realizacji swoich celów w mojej ocenie było motywacją zasługującą na szczególne potępienie. Decyzja co do oceny tego wyroku zapadnie po szczegółowym zapoznaniu się z pisemnymi motywami, wtedy zapadnie decyzja, czy zostanie wniesiony środek odwoławczy – wyjaśniła prokurator.

Głos zabrał również pełnomocnik oskarżyciela posiłkowego Mateusza M., mecenas Paweł Szyszko. – W mojej ocenie wyrok odpowiada prawu, jest sprawiedliwy. Co do zasądzonego zadośćuczynienia i nawiązki, sąd w całości uwzględnił wnioski. Jeśli chodzi o kwestię kwalifikacji, nie byłem zaskoczony, ponieważ w moim przekonaniu kwestia tego, że oskarżony pozostawał w stanie upojenia alkoholowego, wskazywała, że dożywocie nie będzie uwzględnione – ocenił mecenas, dodając, że decyzję o ewentualnym zaskarżeniu podejmie po analizie pisemnych motywów rozstrzygnięcia.

(quo)

Chińska sztuka trafiła do muzeum

POWIAT BIALSKI Wazony, zestawy do herbaty, zdobione parawany – wszystko w kontenerach jadących z Chin. Jako dobra kultury trafiły do Muzeum Południowego Podlasia.

Odkrycia dokonali funkcjonariusze służby celnej w Małaszewiczach, kontrolując kontenery jadące z Chin. Jak przekazuje Izba Administracji Skarbowej w Lublinie: - Piękne wazony (6 szt.), ceramiczne zestawy do przygotowywania herbaty, zawierające m.in. filiżanki, dzbanki, mleczniki (4 kpl.) i widowiskowe drzwi z pięknymi malunkami, które stanowią skład parawanu (4 szt.) funkcjonariusze znaleźli wśród kilkunastu ton różnorodnych towarów przewożonych transportem kolejowym z Chin do Unii Europejskiej. Chińska sztuka nie była zgłoszona do kontroli i nie figurowała na żadnych oficjalnych dokumentach przewozowych.

Wartość przedmiotów nie została jeszcze dokładnie określona. Nieznany jest choćby ich wiek

Znalezisko zostało poddane ocenie konserwatorskiej. Stwierdzono, że stanowi dobra o wartości naukowej i artystycznej. Decyzją konserwatora przedmioty trafiły do Muzeum Południowego Podlasia. Stało się to po tym, jak sad zdecydował o ich przepadku na rzecz Skarbu Państwa. Do muzeum dostarczone zostały przez kierownik Działu Likwidacji Towarów w Lubelskim Urzędzie Celno-Skarbowym w Białej Podlaskiej, Karolinę Rogalską.

Wartość przedmiotów nie została jeszcze dokładnie określona. Nieznany jest choćby ich wiek. Służby zapewniają jednak, ze wyglądają na kilkusetletnie. Muzealnicy , w ręce których trafiły chińskie wyroby, twierdzą, że przynajmniej dwa wazony mogą pochodzić z II połowy XIX wieku.

ZDJĘCIA: IAS LUBLIN

Wśród przekazanych do MPP przedmiotów znajdują się zdobione drzwi stanowiące element parawanu

Joanna Danieleiwcz

eprasa.pl 5f7815d675

Petycja mieszkańca rozpatrzona negatywnie

Nie chcą niższej pensji starosty

POWIAT PARCZEWSKI
Radni powiatu parczewskiego odrzucili petycję o obniżenie pensji starosty Janusza Hordejuka. Na gorącej sesji 30 września głosowanie zakończyło się wynikiem 8 do 7.

JUSTYNA LESIUK-KLUJEWSKA

Na sesji Rady Powiatu w Parczewie, w której wzięło udział 15, czyli 100 proc. radnych, kluczowym punktem obrad było rozpatrzenie petycji dotyczącej obniżenia wynagrodzenia starosty parczewskiego Janusza Hordejuka. Petycja w tej sprawie wpłynęła do urzędu 11 lipca 2026 roku. Jej autor domagał się podjęcia przez radę powiatu uchwały obniżającej pensję starosty, wprowadzenia obowiązku dołączania pisemnego uzasadnienia do każdej uchwały oraz przedstawienia mieszkańcom jasnych kryteriów uzasadniających tak wysokie zarobki.

Najwyższe wynagrodzenie?

Autor petycji zwraca uwagę na dysproporcję między wielkością powiatu a zarobkami jego szefa. Jak czytamy w dokumencie „Powiat Parczewski należy do najmniejszych powiatów w województwie lubelskim – zamieszkuje go zaledwie ok. 32 tysiące mieszkańców. Mimo to Rada Powiatu ustaliła wynagrodzenie Starosty na poziomie bliskim maksymalnemu dopuszczonemu przepisami dla powiatów liczących do 60 tysięcy mieszkańców".

Wnioskodawca wylicza, że po zmianach wprowadzonych uchwałą z 30 marca 2026 roku łączne miesięczne uposażenie starosty (na które składa się wynagrodzenie zasadnicze 11 000 zł, dodatek funkcyjny 3 400 zł oraz dodatek specjalny 4 320 zł) wynosi 18 720 zł brutto (bez dodatku za wieloletnią pracę i „trzynastki").

W petycji mocno wyeksponowano również statystyki wojewódzkie: „Na szczególną uwagę zasługuje fakt, że w 2025 roku Starosta Parczewski osiągnął najwyższe wynagrodzenie spośród wszystkich starostów w województwie lubelskim wyprzedzając liczniejsze i bogatsze powiaty". Zgodnie z przytoczonym w petycji zestawieniem, roczny zarobek starosty Janusza Hordejuka za 2025 rok miał wynieść 306 264 zł. Autor podkreślił, że w obliczu lokalnych problemów finansowych i odkładanych inwestycji – takich jak przebudowa Alei Jana Pawła II w Parczewie – tak wysokie zarobki budzą poważne wątpliwości co do proporcjonalności i gospodarności.

Komisja była za obniżeniem pensji

Przygotowany dla radnych projekt uchwały zakładał częściowe uwzględnienie petycji – komisja skarg uznała, że zarobki w najmniejszym powiecie województwa mogą jawić się jako wygórowane, wskazując jako sposób załatwienia sprawy podjęcie odrębnych działań zmierzających do obniżenia pensji starosty. Jednocześnie odrzucono postulaty dotyczące prawnego obowiązku pisemnego uzasadniania każdej uchwały oraz przymusu tworzenia specjalnego „katalogu sukcesów" rozliczającego pracę z wyboru.

Komisja rekomenduje uwzględnienie petycji, aczkolwiek petycja odnosiła się do wynagrodzenia z dodatkami, na które rada nie ma wpływu. Aby rzetelnie podejść do tematu, należało przeanalizować kwestię, czy obniżyć wynagrodzenie starosty tylko w zakresie, który kształtuje rada, czyli wynagrodzenie zasadnicze, dodatek funkcyjny i dodatek specjalny – mówił na sesji radny **Bartosz Hawryluk**.

Komisja spotkała się w tej sprawie 3–krotnie, analizowała wynagrodzenia starostów w woj. lubelskim, debatowała. Na sesji radny Bartosz Hawryluk porównał wynagrodzenie starosty Hordejuka do wynagrodzenia starosty włodawskiego, Mariusza Zańko. – Obecnie wynagrodzenie starosty włodawskiego jest zbliżone do wynagrodzenia naszego starosty, które ukształtowaliśmy w maju 2024 r. Wynagrodzenie naszego starosty z 6 maja 2024. wynosiło 10 tys. zł – wynagrodzenie zasadnicze, dodatek funkcyjny 3150 zł i dodatek specjalny – 3945 zł. Natomiast obecnie starosta włodawski zarabia o 325 zł brutto więcej niż nasz starosta przed podwyżką, co faktycznie może poddawać pod wątpliwość zasadność podwyżki z marca tego roku – wyjaśniał radny. Dodał, że autor petycji powoływał się na wynagrodzenie starosty parczewskiego z 2025 r., czyli sprzed marcowej podwyżki. Zwrócił też uwagę, że starosta włodawski, na pierwszym zwołanym posiedzeniu, rzekomo miał sam zaproponować obniżenie swego wynagrodzenia ze względu na złą sytuację włodawskiego szpitala. – Wydaje mi się, że to bliźniacza sytuacja do naszej – zauważył.

FOT. SCREEN/E-SESJE.PL
8 radnych zagłosowało za odrzuceniem petycji w sprawie obniżenia pensji starosty, 7 przeciw

Do kwestii odniósł się też wicestarosta parczewski Artur Jaszczuk. – Proszę zauważyć, że w powiecie włodawskim na pierwszym posiedzeniu został powołany etatowy członek zarządu, czyli to kolejne wynagrodzenie z budżetu powiatu. Na komisji przytoczyłem jeszcze wiele samorządów, w których są powołani etatowi członkowie zarządów, np. w powiecie biłgorajskim jest 2, radzyńskim 1. Proszę państwa, byłem zażenowany argumentami, które słyszałem na komisji – mówił wicestarosta.

Błędne dane w petycji

Odniósł się do zapisów w petycji. – Autor wziął dane z oświadczeń majątkowych poszczególnych starostów. A nasz starosta w 2025 r. otrzymał nagrodę jubileuszową za wieloletnią pracę ok. 57 285 tys. zł. Odejmując od 306 000 zł, które było na oświadczeniu majątkowym, wysokość nagrody, wychodzi kwota, która pozycjonuje naszego starostę na 15. miejscu w kwestii zarobków starostów w woj. lubelskim – tłumaczył i zaznaczył, że na komisji w sprawie uwzględnienia obniżenia wynagrodzenia padły 2 głosy „za", 2 „przeciw" i 1 osoba się wstrzymała. W związku z tym wicestarosta zgłosił poprawkę do projektu uchwały. – Punkt 1 w par. 1 miałby brzmienie: „nie uwzględnia się petycji z dnia 11 lipca 2026 r. w części dotyczącej żądania obniżenia wynagrodzenia starosty parczewskiego". Zmianie uległaby również część uzasadnienia, która byłaby dołączona do stosownej uchwały – mówił.

Głos zabrała też członkini Komisji Skarg i Petycji **Aneta Szewczyk**. – Autor petycji wprowadził mieszkańców w błąd. Podał nierzetelne dane – tłumaczyła. Powołała się m.in. na błędną kwotę wynagrodzenia starosty i nieuwzględnienie, poza liczbą mieszkańców, innych czynników wpływających na to wynagrodzenie. Są to inwestycje, osiągnięcia i wiele innych. – Ta petycja jest bezprzedmiotowa – argumentowała swoją decyzję.

Z kolei radny **Piotr Denejko** przypomniał, że w marcu tego roku 11 osób zagłosowało „za" podniesieniem wynagrodzenia. – Dziś te przynajmniej 11 osób powinno odrzucić petycję – podsumował.

Bartosz Hawryluk ripostował: – W momencie przyznawania podwyżki nie wyjaśniliście, skąd ta podwyżka. Nie było uzasadnienia. Nie dziwcie się, że mieszkańcy piszą petycje, skoro w marcu nie była uargumentowana podwyżka do praktycznie maksymalnego poziomu. Odniósł się też do kwestii etatowych członków zarządów powiatu. – Część z nich są duże większe niż powiat parczewski, gdzie jest więcej pracy – mówił.

Wniosek formalny wicestarosty wybrzmiał, a więc radni głosowali za rozpatrzeniem zmiany treści uchwały. „Za" zagłosowało 8 radnych a „przeciw"7. Następnie radni głosowali nad zmienioną uchwałą. „Za" zagłosowało 8 radnych, a „przeciw"7 radnych. Tym samym rada nie uwzględniła petycji w części obniżenia wynagrodzenia starosty parczewskiego.

Odeszli do wieczności

Komunalnik sp. z o.o.

- ✞ **Orchowski Waldemar,** l. 74, zm. 24.09, Międzyrzec Podlaski
- ✞ **Harwacka Józefa,** l. 89, zm. 28.09, Biała Podlaska
- ✞ **Matysiak Zofia,** l. 80, zm. 28.09, Biała Podlaska
- ✞ **Chwedoruk Marianna,** l. 78, zm. 29.09, Hrud
- ✞ **Dawidziuk Eugenia,** l. 91, zm. 30.09, Horbów
- ✞ **Kalinowski Andrzej,** l. 67, zm. 30.09, Terespol
- ✞ **Kudelski Władysław,** l. 83, zm. 30.09, Biała Podlaska

Zakład Pogrzebowy Hades

- ✞ **Ostrach Jerzy,** l. 91, zm. 23.09.2026 Biała Podlaska
- ✞ **Czernik Jan,** l. 69, zm. 25.09.2026 Biała Podlaska
- ✞ **Hołownia Marianna,** l. 96, zm. 26.09.2026 Huszcza
- ✞ **Lipka Antoni,** l. 88, zm. 26.09.2026 Biała Podlaska
- ✞ **Jaroszuk Piotr,** l. 45, zm. 26.09.2026 Biała Podlaska
- ✞ **Barteczko Krystyna,** l. 79, zm. 29.09.2026 Biała Podlaska
- ✞ **Horbaciuk Łucja,** l. 82, zm. 30.09.2026 Międzyrzec Podlaski
- ✞ **Kowieska Marianna,** l. 86, zm. 30.09.2026 Huszcza
- ✞ **Rogalski Tomasz,** l. 51, zm. 30.09.2026 Biała Podlaska

(red.)

Rozwój firmy to dobry moment, by sprawdzić jej prawne i podatkowe fundamenty

Przedsiębiorstwo może osiągać świetne wyniki, a jednocześnie opierać się na rozwiązaniach przyjętych wiele lat temu. Wraz ze wzrostem biznesu zmieniają się jednak ryzyka, skala zobowiązań oraz potrzeby samych właścicieli.

Z biegiem lat wiele firm staje przed koniecznością weryfikacji przyjętej struktury. Przeglądu może wymagać podmiot, który wciąż działa w formie prawnej wybranej na początku drogi, choć dziś jego właściciel ponosi znacznie większe ryzyko odpowiedzialności majątkiem prywatnym. Podobnie jest w sytuacji, gdy powstają kolejne spółki, kupowane są nieruchomości lub rozpoczynane nowe projekty, lecz decyzje te nie wynikają z spójnego planu.

Audyt nie musi oznaczać reorganizacji całej działalności. Ma odpowiedzieć na pytanie, czy obecna struktura realnie wspiera dalszy rozwój firmy.

Przeprowadzenie audytu pozwala stworzyć konkretny plan działań, uwzględniający kwestie prawne, podatkowe, księgowe i finansowe.
W Kancelarii JASNA 3 łączymy te perspektywy, oceniając sytuację przedsiębiorstwa w sposób kompleksowy.

Mec. Iwona Gleń, Partner Zarządzający Kancelarii JASNA 3

Kluczowy jest także sposób współpracy specjalistów. Jeżeli prawnik, doradca podatkowy i księgowy analizują sprawy niezależnie, skutki ważnej transakcji mogą ujawnić się dopiero po jej przeprowadzeniu. Warto upewnić się, czy umowy i pełnomocnictwa odpowiadają obecnym realiom firmy, a także zadbać o przygotowanie do sukcesji czy zabezpieczenie kluczowego majątku.

Mec. Iwona Gleń

Adwokat, Partner Zarządzający
Kancelarii JASNA 3
www.jasna3.com.pl

REKLAMA ID: 14298

eprasa.pl 5f7815d675

Jubileusz uświetniło przekazanie klubowi nowego sztandaru

Huragan świętuje 100-lecie

MIĘDZYRZEC PODLASKI W Miejskim Ośrodku Kultury w Międzyrzecu Podlaskim odbyła się gala, z okazji 100-lecia działalności Klubu Sportowego Huragan Międzyrzec. Zasłużonym działaczom na rzecz klubu wręczono pamiątkowe statuetki.

ANNA CHODYKA

Klub Sportowy Huragan otrzymał nowy sztandar

– Taką postawą, jaką promuje Klub Sportowy Huragan Międzyrzec, buduje się podstawy sportowe już na poziomie młodych ludzi. Starsi zawodnicy mogą być dla nich przykładem. Dzięki temu młode pokolenie może się rozwijać, choć nie zawsze wszyscy zostaną sportowcami. Czasami dzięki sportowi mogą po prostu stać się dobrymi ludźmi – wskazuje burmistrz **Paweł Łysańczuk**.

Ważny jest przykład

Dodaje, że minęły już pewnie czasy, kiedy uprawiało się sport po to, żeby później powiesić w pokoju plakat znanego piłkarza. – Sport bez idoli tak naprawdę jednak nie funkcjonuje w kolejnych pokoleniach. Sukcesy starszych kolegów powodują, że w poszczególnych dyscyplinach pojawiają się następne pokolenia zawodników. Wystarczy spojrzeć na przykład ogólnopolski. Sukcesy Adama Małysza pociągnęły za sobą całe pokolenie doskonałych skoczków narciarskich. Sukcesy pierwszych siatkarzy na arenie międzynarodowej, pierwsze zwycięstwa z Brazylią, Serbią czy Rosją sprawiły, że dzisiaj siatkówka w Polsce stoi na najwyższym światowym poziomie – zauważa burmistrz.

Zaznacza, że podobnie działa to na poziomie lokalnym. – Jeżeli mamy kolegę w klasie albo starszego brata, który odnosił sukcesy w jakiejś dyscyplinie, widzimy, że warto próbować i trenować, a przede wszystkim warto przezwyciężać swoje słabości, bo na tym polega sport. To, co widzimy już na arenach podczas meczów czy walk, jest tak naprawdę końcowym efektem tego wszystkiego, co robią sportowcy. Najważniejsze jest to, czego nie widzimy, czyli systematyczność, praca i wiara w to, że można osiągnąć swój cel – zaznacza Paweł Łysańczuk.

Jeżeli chodzi o istniejącą bazę infrastruktury sportowej, trudno mu jednoznacznie ocenić, czy osiągnięto już poziom, który jest oczekiwany. – Zawsze trzeba odpowiedzieć sobie na pytanie, czy miasto tej wielkości jest w ogóle fizycznie w stanie stworzyć bazę infrastrukturalną umożliwiającą rozwój wszystkich dyscyplin sportu. Odpowiedź jest raczej prosta – nie. Myślę jednak, że podstawowe dyscypliny sportu, które od wielu lat się rozwijają i odnoszą sukcesy, czyli piłka nożna, pływanie i siatkówka, mają nowe lub wyremontowane obiekty i zawodnicy mogą tam swobodnie trenować – przekazuje burmistrz.

Władze miasta nie zamierzają spoczywać na laurach i myślą o kolejnych działaniach. – Trzeba jednak robić to z głową, na miarę naszych potrzeb, żeby nie przeskalować inwestycji i dostosować je do rzeczywistych potrzeb. Na pewno chciałbym jeszcze, jeżeli będzie mi to dane, wyremontować bieżnię lekkoatletyczną na naszym stadionie. Jest ona jednym z ostatnich elementów, który nadal wygląda jak bieżnia z XX wieku, a chcemy, żeby prezentowała się na miarę XXI wieku. W ten sposób tworzymy również podstawy pod rozwój lekkoatletyki. Podobno lekkoatletyka jest królową sportu i bez niej tak naprawdę nie da się rozwijać żadnej innej dziedziny sportu – mówi Paweł Łysańczuk.

Sport uczy radzenia sobie z trudnościami

– Wszedłem w rodzinę sportową, chociaż w mojej rodzinie, oprócz mnie, nikt nie uprawiał sportu. Grałem w Huraganie w piłkę nożną, a także uprawiałem taniec stylowy. W tańcu stylowym doszliśmy nawet do trzeciej ligi, chociaż nie wszyscy o tym wiedzą. To taka tajemnica z lat 70. Uprawiałem więc dwie dyscypliny. Zimą, poza piłką nożną, grałem również w tenisa stołowego w Huraganie – wspominał **Zbigniew Wasąg**.

– Z Huraganem jesteśmy związani właściwie od dzieciństwa, czyli już około 50 lat. Mamy już swoje lata, a nadal jesteśmy z klubem. Do dzisiaj chodzimy na piłkę nożną i siatkówkę. Teraz jesteśmy po prostu kibicami międzyrzeckiego sportu. Jesteśmy bardzo dumni z naszego miasta. Ja zawsze, jako małe dziecko, później młoda dziewczyna, studentka czy nauczycielka, byłam bardzo dumna ze swojego miasta. Szczególną marką, która była dla mnie rozpoznawalna, był właśnie międzyrzecki Huragan. Zawsze mocno przeżywam wszystkie sukcesy, w każdej dyscyplinie sportu, a było ich bardzo dużo. Funkcjonowała nawet sekcja bokserska – przekazuje **Greta Wasąg**.

ZDJĘCIA: WALDEMAR PEPA

Zbigniew Wasąg otrzymał nagrodę specjalną, na gali pojawił się wraz z żoną Gretą

Sama uprawiała w swoim czasie siatkówkę jako zawodniczka. – Mogę powiedzieć, że uprawianie sportu pomagało mi w różnych sytuacjach, kiedy było ciężko. Ktoś, kto kocha sport, potrafi przegrywać, ale potrafi też się podnieść. Sport daje piękne znajomości i przyjacielskie relacje, które pozostają do końca życia, a także bardzo ciekawy styl życia – mówi Greta Wasąg.

– Zgadzam się ze słowami żony. Jako trener piłki nożnej i nauczyciel wychowania fizycznego prowadziłem siedem klas sportowych. Popieram sport masowy, nie tylko zawodowy. Wszystkie dzieci, które uczyliśmy i z którymi mieliśmy kontakt, a które uprawiały sport, świetnie radzą sobie w życiu. Nie muszą mieć czerwonych pasków, ale sport daje im umiejętność radzenia sobie wśród ludzi i w trudnych sytuacjach. To naprawdę daje bardzo dużo – mówi Zbigniew Wasąg.

Strażacy ćwiczyli różne scenariusze

MIĘDZYRZEC PODLASKI W czasie warsztatów strażackich w Międzyrzecu Podlaskim zaprezentowano najnowocześniejszy sprzęt, ułatwiający ratowanie poszkodowanych w wypadkach i pożarach. Przećwiczono m.in. scenariusz poszukiwania zaginionego z użyciem dronów.

– Prezentowane urządzenia są bardzo drogie, ale czasami trudno nie iść z duchem czasu. Wiadomo, że Międzyrzec Podlaski czy inne, jeszcze mniejsze gminy nie są w stanie od razu pozwolić sobie na najnowocześniejsze rozwiązania. Niektórych urządzeń, które tutaj widzimy, prawdopodobnie nie ma nawet w PSP. Dobrze jednak, żeby nasi strażacy, druhny i druhowie wiedzieli, że istnieje coś więcej – coś bardziej nowoczesnego, bezpiecznego i skutecznego. Jest to promocja bezpieczeństwa, ale także możliwości niesienia pomocy poprzez wykorzystanie nowego sprzętu – mówił **Paweł Łysańczuk**, burmistrz miasta.

Nowoczesne rozwiązania

Kwestia zakupu i dofinansowania takiego wyposażenia jest bardzo złożona, ponieważ nie każdy sprzęt jest potrzebny w każdej jednostce. – Staramy się, aby jednostki były wyposażone na tyle, aby mogły sprawnie działać i się rozwijać. Trzeba jednak pamiętać, że nie sam sprzęt ratuje ludzkie życie czy pomaga podczas katastrof. Potrzebni są także ludzie, którzy muszą potrafić go obsługiwać. Można kupić każdą ilość sprzętu, ale jeżeli miałby on leżeć wyłącznie na półkach i być wykorzystywany raz w roku, to trochę mija się to z celem. Podstawowe wyposażenie jest jak najbardziej potrzebne, natomiast niektóre prezentowane tutaj urządzenia traktujemy w formie ciekawostek – przekazał burmistrz.

Dla samych strażaków OSP jest to również możliwość zobaczenia, że ich praca ma sens, a przy okazji mogą poznać nowe urządzenia i rozwiązania, które są dla nich interesujące. – Każdy z nas ma jakieś zainteresowania. Podobnie jest ze strażakami OSP, dla których działalność strażacka jest pasją. To sprawia, że chcą poznawać nowe rzeczy. Przykładem jest stojący tutaj zdalnie sterowany robot gaśniczy, który jeszcze rok temu budził spore zainteresowanie, a teraz już trochę się opatrzył. Pamiętam również lance do cięcia pustaków, prezentowane chyba rok albo dwa lata temu. Sam byłem pod wrażeniem, że woda może ciąć pustaki i robić to tak szybko – zaznaczył burmistrz.

FOT. WALDEMAR PEPA

Strażacy ćwiczyli scenariusze, w czasie których mieli ratować życie poszkodowanych

Nauka i zdobywanie doświadczenia

– Jeden z ćwiczonych scenariuszy zakłada, że osoba poszkodowana będzie znajdowała się w pojeździe. Od strony kierowcy dojście będzie utrudnione przez bloczki betonowe, które będą stanowiły przeszkodę podczas ewakuacji. Kolejne stanowisko techniczne przygotowano w taki sposób, że tył samochodu jest uniesiony na około 1,5 metra, a osobę poszkodowaną trzeba ewakuować w osi kręgosłupa. Ze względu na położenie samochodu oś kręgosłupa znajduje się dość wysoko. Strażacy muszą poradzić sobie z sytuacją w taki sposób, żeby początkowo ewakuować kierowcę nieco do tyłu, cały czas zachowując oś kręgosłupa. Kiedy jego nogi miną kierownicę, trzeba będzie ewakuować go do przodu, nadal w osi kręgosłupa – mówił druh **Hubert Włodarczyk**, prezes OSP KSRG Śródmieście w Międzyrzecu Podlaskim.

Dodał, że przygotowany został również scenariusz poszukiwawczy z wykorzystaniem drona. – Sam jestem ciekawy, jak będzie wyglądał. Nie mam jeszcze szczegółowych informacji. Wiem, że przyjechała do nas bardzo specjalistyczna ekipa, która rozłożyła swój sprzęt i będzie poszukiwała osoby poszkodowanej. Mam nadzieję, że kiedy tylko znajdę chwilę, również tam pójdę i zobaczę, jak to wygląda – przekazał druh.

Dla niego jest to coś nowego i jednocześnie możliwość rozwoju. – To już czwarty rok organizacji warsztatów i przez ten czas skorzystaliśmy z wielu prezentowanych tutaj rozwiązań. Część sprzętu wykorzystywanego podczas warsztatów w poprzednich latach udało się później kupić również dzięki budżetowi obywatelskiemu. Mieliśmy takie zwycięskie projekty – jeden dotyczący organizacji warsztatów, a drugi zakupu sprzętu – informuje dh Hubert Włodarczyk.

Wskazuje, że jeżeli można kupić sprzęt, który sprawdził się podczas warsztatów, to OSP stara się to robić. – Wykorzystujemy rozwiązania, które przynoszą dobre rezultaty podczas ewakuacji czy zabezpieczania osoby poszkodowanej. Staramy się kupować sprzęt w sposób przemyślany, taki, który możemy wcześniej przetestować i wykorzystać właśnie podczas warsztatów – wyjaśnia prezes OSP KSRG Śródmieście.

Anna Chodyka

eprasa.pl 5f7815d675

Radni właśnie dołożyli do gospodarki odpadami 1,5 mln zł z budżetu miasta

Czy Bialczan czekają kolejne podwyżki za śmieci?

BIAŁA PODLASKA Ubiegłoroczne szacunki po wprowadzeniu obowiązującej od tego roku podwyżki za śmieci wskazywały, że opłaty od mieszkańców pokryją koszty zagospodarowania odpadów w tym roku. Tak się nie stało i miasto już dołożyło 1,5 mln zł. Jaki jest plan w tym względzie na przyszły rok? W powietrzu czuć decyzję o kolejnych wzrostach cen za śmieci.

JOANNA DANIELEWICZ

FOT. JOANNA DANIELEWICZ

W tym roku miasto znów dołożyło do gospodarki śmieciowej. Czy szykują się kolejne podwyżki?

Od stycznia za odpady zbierane i odbierane w sposób selektywny płacimy stawkę w wysokości 11,90 zł za 1 m3. Przy odpadach niesegregowanych stawka wynosi 35,70 zł za 1 m3. „Zaproponowana stawka opłaty to wzrost obecnie obowiązującej stawki o jedyne 4,4 %" – uzasadniano w projekcie do uchwały podejmowanej rok temu w listopadzie, którą przygotowali miejscy urzędnicy z prezydentem na czele. Wówczas wyliczyli, że przy średniomiesięcznym zużyciu wody w mieście na 1 osobę, które wynosi 2,4 m3, stawka opłaty dla osób podłączonych do sieci wodociągowej w przeliczeniu na osoby wyniesie ok. 28,56 zł za osobę.

Miasto argumentując podwyżki od 2026 roku, wyróżniło w powodach plan zorganizowania odbioru tekstyliów od mieszkańców. „(...) Wychodząc naprzeciw oczekiwaniom mieszkańców miasta podjęto decyzję, aby ułatwić możliwość pozbywania się odpadów tekstylnych i odzieży. W 2026 r. zaplanowano odbiór tych odpadów bezpośrednio z nieruchomości 2 razy w roku, w okresie wiosennym i jesiennym." – informował prezydent miasta uzasadniając zmiany w opłatach za śmieci.

Według podanych w ubiegłym roku kalkulacji, magistrat wskazywał, że przy nowych stawkach roczny dochód z opłat wniesionych za śmieci wynieść ma 18.992.131,20 zł, a prognozowane koszty zagospodarowania odpadów w 2026 roku w mieście mają oscylować na poziomie 18.750.000,00 zł.

Znów zabrakło na śmieci

Tyle teoria, bo jak się okazało, dziś miasto ma deficyt w opłatach za odpady w kwocie 1,5 mln zł, który zdecydowano pokryć pieniędzmi z miejskiego budżetu. „Analiza planowanych dochodów z tytułu opłaty za gospodarowanie odpadami komunalnymi oraz kosztów funkcjonowania systemu wskazuje, że dochody uzyskiwane z tego tytułu nie zapewniają pełnego pokrycia wydatków związanych z realizacją zadania własnego gminy w zakresie gospodarowania odpadami komunalnymi. Mając na uwadze konieczność zapewnienia prawidłowego i nieprzerwanego funkcjonowania systemu gospodarowania odpadami komunalnymi oraz realizacji ustawowych obowiązków gminy, proponuje się pokrycie części kosztów funkcjonowania systemu z dochodów własnych gminy w wysokości 1 500 000,00 zł". - zapisano w uzasadnieniu projektu uchwały dotyczącej pokrycia brakującej kwoty w opłatach za śmieci z miejskiego budżetu, którą radnym przedłożono na sesji 30 września.

Radna **Beata Wawryniuk** chciała wiedzieć, co dokładnie wygenerowało koszt tak różniący się od poczynionych w ubiegłym roku szacunków. - Czy to były bardziej kwestie związane z tymi butelkami kaucyjnymi, czy to jednak odbiór tekstyliów od mieszkańców dwa razy w roku i ich wywóz na PSZOK ? - dociekała radna i dopytywała o kolejne kroki miasta: - Kiedy i w jakiej wysokości Bialczanie mają się spodziewać podwyżki w tej sprawie?

Katarzyna Jędrzejczyk, kierownik referatu gospodarki odpadami przyznaje, że miasto nie spodziewało się takiej ilości odpadów, jakie są generowane w tym roku. - Z tego tytułu już na początku roku wzrosły nam wydatki. Wzrasta na przykład ilość szkła, które jest objęte systemem koalicyjnym. Wzrosła ilość odpadów budowlanych, odpadów wielkogabarytowych dostarczonych do PSZOK, tu cały czas mamy wzrosty – wylicza kierownik.

Jak mówi system kaucyjny w tym rok nie wpływa jeszcze na kwoty za zagospodarowanie odpadów. - Nie było zmiany stawki opłaty za zagospodarowanie odpadów na naszym Zakładzie Zagospodarowania Odpadów. Owszem w tak zwanym worku żółtym, czyli metale i plastiki te ilości tych odpadów spadły ze względu na system koalicyjnych, natomiast to nie jest duży spadek. Plastiki są dosyć lekkie, więc na tonażu to nie jest duża różnica – wyłuszcza **Katarzyna Jędrzejczyk**. Przyznaje, że miasto ustalając w ubiegłym roku dwukrotny odbiór tekstyliów od mieszkańców, niedoszacowało tej wielkości. - Na początku roku nie byliśmy w stanie oszacować jakie to będą wielkości tej odzieży odbieranej bezpośrednio dwa razy w roku od mieszkańców – twierdzi kierownik.

W powietrzu czuć podwyżkę

Katarzyna Jędrzejczyk nie ukrywa, że wskazana byłaby podwyżka za zagospodarowanie odpadów. - Wskazane by było na pewno podniesienie takiej opłaty, bo w tym roku się nie zbilansowaliśmy. W przyszłym roku się pewnie też nie zbilansujemy, bo wzrost chociażby cen paliw też powoduje to, że odbiór odpadów i zagospodarowanie tych odpadów będzie droższe. Natomiast co do terminu wzrostu opłaty uważam, że powinna wzrosnąć od przyszłego roku – usłyszeli radni podczas wrześniowej sesji rady miasta.

Od podwyżek za śmieci nie odżegnuje się prezydent, w którego to gestii będzie zapewne złożenie takiej propozycji radnym, późną jesienią tego roku. - To, co możemy wszyscy wspólnie zaoferować mieszkańcom, jako lokalny samorząd to to, że mamy modelowo wręcz skonstruowany i realizowany system odbioru i zagospodarowania odpadów, pozwalający na pobieranie od mieszkańców opłat niższych, niż czynią to inne samorządy. Niezależnie jednak od tej naszej sprawności i atrakcyjności cenowej dla mieszkańców Białej Podlaskiej tego systemu, jesteśmy bezbronni wobec realiów rynkowych, które kształtują te koszty. Mierzymy się z pewnymi kryteriami, których jeszcze nie znamy, a które poznajemy na przykład w momencie, gdy otwieramy oferty w przetargu zorganizowanym na odbiór odpadów – wyłuszcza podczas sesji rady miasta prezydent **Michał Litwiniuk**.

Stwierdził, że podjęcie decyzji o kolejnej podwyżce za odbiór odpadów i zaproponowanie jej zatwierdzenia radnym, bierze na siebie. - Państwo macie ten komfort, że jako prezydent miasta nie zasłaniam się radą miasta, tylko zawsze występuję z tą inicjatywą w poczuciu odpowiedzialności za świadome kształtowanie zrównoważonego rozwoju naszego miasta – przypomniał prezydent, by wskazać od razu, jaka jest alternatywa, dla nie podjęcia w niedługim czasie takiej decyzji. - Za chwilę państwo zdecydują uchwałą o pokryciu kosztów zagospodarowania odpadów środkami budżetu miasta pochodzącymi z dochodów bieżących. Tych, których być może zabraknie na przykład na podwyżki w jednostkach naszego samorządu, jak szkoły, których może zabraknąć na remonty dróg i chodników, których może zabraknąć wówczas na odśnieżanie, oświetlanie miasta, na dopłaty do komunikacji publicznej – wyliczał prezydent, by zakończyć swą wypowiedź przyjęta na wstępie narracją, że Bialczanie korzystają z dobrze zorganizowanego systemu odbioru śmieci, dzięki czemu „miasto pobiera opłaty niższe niż w sąsiednich samorządach".

Na razie radni w głosowaniu zdecydowali o pokryciu braków w opłatach za zagospodarowanie odpadów komunalnych z miejskiego budżetu. Czy w sprawie finansowania gospodarki śmieciowej w mieście zapadną decyzje, których celem będzie zniwelowanie deficytu w jej sfinansowaniu w kolejnym roku? Bialczanie dowiedzą się tego w najbliższych tygodniach.

Oferentów na realizację obwodnicy nie brakuje

BIAŁA PODLASKA Na początku tego tygodnia otwarte zostały oferty złożone w przetargu na budowę I etapu obwodnicy wschodniej Białej Podlaskiej. W ostatnim dniu września natomiast otwarto oferty na projektowanie II etapu tej trasy. Zainteresowanie obiema ofertami jest duże.

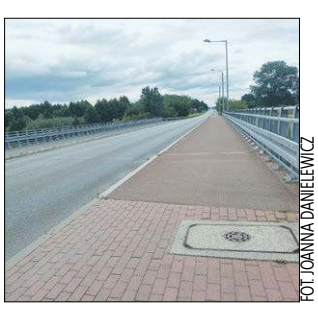

FOT. JOANNA DANIELEWICZ

Pierwszy etap to m.in.: rozbudowa i wzmocnienie istniejącej Al. Solidarności od ronda na drodze krajowej nr 2 w kierunku południowym

Przetarg na inwestycję wartą ponad 100 mln zł, związany z budową I etapu obwodnicy miasta, ogłoszony został przez miasto w pierwszej dekadzie czerwca. Początkowo termin składania ofert wyznaczono na 9 lipca. Został on jednak przedłużony. Ostatecznie złożone oferty zostały otwarte 28 września.

O kontrakt walczy 15 podmiotów, oferujących wykonanie za ceny brutto od 91 972 101,90 zł do 111 692 885,69 zł. Na liście aplikujących do wykonania I etapu obwodnicy wschodniej Białej Podlaskiej znaleźli się tacy gracze jak Strabag, Mostostal czy Trakcja S.A. Wśród oferentów są i bialskie firmy, które inwestycję chciałyby przeprowadzić inwestycję. Konsorcjum w tym celu zawiązały Budomex i Tre-Drom, a ze swoją ofertą wyszło PRD Sp. z o.o.

Miasto na realizację przedsięwzięcia zabezpieczyło kwotę 111 005 070,84 zł brutto, w której mieszczą się wszystkie oferty, oprócz propozycji Mostostalu.

Pierwszy etap to m.in.: rozbudowa i wzmocnienie istniejącej Al. Solidarności od ronda na drodze krajowej nr 2 w kierunku południowym, budowa dwóch wiaduktów: nad ul. Sidorską i nad linią kolejową E 20, rozbudowa ul. Sidorskiej w obrębie planowanego wiaduktu.

Dodajmy, że w porozumieniu z Urzędem Marszałkowskim w Lublinie i Zarządem Dróg Wojewódzkich trwa przygotowanie do inwestycji związanej z realizacją II etapu obwodnicy. 13 lipca Zarząd Dróg Wojewódzkich ogłosił przetarg na projektowanie inwestycji. Zgodnie z ogłoszonym przetargiem, po stronie wykonawcy znajdzie się opracowanie materiałów i uzyskanie decyzji środowiskowej oraz zgody wodnoprawnej. Decyzję ZRID uzyskuje zamawiający. Otwarcie ofert nastąpiło 30 września. Aplikacje złożyło 13 firm, oferując wykonanie zadania za kwoty od 1 596 314,20 zł do 3 921 240,00 zł. W wydatkach na przedsięwzięcie partycypują, zgodnie z zawartym porozumieniem z urzędem marszałkowskim, miasto Biała Podlaska i gmina Biała Podlaska. Miasto Biała Podlaska zabezpieczyło środki w wysokości 300 000 zł, gmina Biała Podlaska - 1 800 000 zł, a marszałek województwa lubelskiego - 2 100 000 zł. Wyłoniony wykonawca będzie miał 20 miesięcy, od daty podpisania umowy, na realizację zadania.

Joanna Danielewicz

eprasa.pl 5f7815d675

Mimo trudnej sytuacji geopolitycznej powstają nowe zakłady pracy, przedsiębiorstwa i firmy

Jakie korzyści płyną z inwestowania w gminie?

FOT. ANNA CHODYKA

- Mamy plany zagospodarowania przestrzennego, które już teraz umożliwiają przygotowanie projektu i uzyskanie pozwolenia na budowę - mówi wójt Konrad Gąsiorowski

WYWIAD SŁOWA Z Konradem Gąsiorowskim, wójtem gminy Biała Podlaska, o korzyściach z inwestowania w gminie, ulgach dla przedsiębiorców, o tym jakie działalności mogą być prowadzone i przygotowywaniu działek pod budowę firm, rozmawia Anna Chodyka.

ANNA CHODYKA

Jakie są najważniejsze atuty gminy Biała Podlaska z punktu widzenia potencjalnych inwestorów?

Gmina Biała Podlaska to bardzo atrakcyjny teren, jeżeli chodzi o inwestowanie i powstawanie nowych firm. Najważniejszym atutem naszej gminy jest idealne położenie przy magistrali drogowej. Nowo wybudowana autostrada jest dla naszej gminy nie tyle okienkiem, co poważnym oknem na świat. Dzięki niej podróż do stolicy zajmuje obecnie około półtorej godziny, a więc nasza atrakcyjność pod względem transportowym znacząco wzrosła.

Naszym atutem jest również magistrala kolejowa E20 oraz bardzo dobra i stale rozbudowywana infrastruktura drogowa. Ważna jest także bliskość granicy. Na chwilę obecną musimy uczciwie powiedzieć, że niekoniecznie jest ona atutem. Mam jednak nadzieję, że w perspektywie niedługiego czasu konflikt zbrojny za naszą wschodnią granicą się zakończy i inwestorzy zaczną pojawiać się w naszym regionie w większej liczbie niż obecnie. Przedsiębiorcy ostrożnie podchodzą do inwestowania ciężko zarobionych pieniędzy na terenach położonych blisko wschodniej granicy. Ta sytuacja ma więc duże znaczenie dla rozwoju przemysłu i przedsiębiorstw na terenie naszej gminy.

Mimo trudnej sytuacji geopolitycznej powstają nowe zakłady pracy, przedsiębiorstwa i firmy. Wzdłuż dawnej drogi E30, w miejscowości Sycyna, powstaje duża firma produkcyjna. Właśnie takie przedsiębiorstwa interesują nas najbardziej, ponieważ zapewniają również zatrudnienie naszym mieszkańcom.

Jakie jeszcze argumenty mogą przekonać przedsiębiorców do inwestowania na terenie gminy?

Dodatkowym atutem jest bliskość miasta. Jesteśmy gminą otaczającą Białą Podlaską, a właśnie w mieście znajduje się duża liczba przedsiębiorstw zatrudniających naszych mieszkańców. Dzięki temu mają oni blisko do pracy, a jednocześnie mogą posiadać własny dom, podwórko i swoją przestrzeń. Z jednej strony jest więc niewielka odległość do miejsca pracy, a z drugiej otwarta przestrzeń i możliwość spędzania wolnego czasu na łonie natury.

W porównaniu z centralną czy zachodnią częścią Polski kolejnym atutem jest cena gruntów przeznaczonych do zakupu, która jest znacząco niższa niż w centralnej Polsce. Bardzo ważnym aspektem jest również wykwalifikowana kadra, której wynagrodzenia są niższe niż w stolicy czy na południu i północy Polski.

Istotną rolę odgrywają również uczelnie znajdujące się na terenie Białej Podlaskiej. Jako mieszkańcy gminy mamy do nich dostęp i możemy korzystać z ich potencjału. Jest to ważne także dla przedsiębiorców, ponieważ uczelnie kształcą fachowców z wielu branż, między innymi ekonomistów, inżynierów i programistów. Dla potencjalnych inwestorów są to pracownicy dostępni właściwie na wyciągnięcie ręki.

Czy gmina posiada już grunty przygotowane pod względem infrastruktury technicznej i komunikacyjnej?

Oczywiście. Mamy plany zagospodarowania przestrzennego, które już teraz umożliwiają przygotowanie projektu i uzyskanie pozwolenia na budowę. Jako gmina jesteśmy również bardzo elastyczni pod względem tworzenia miejscowych planów zagospodarowania przestrzennego.

Jeżeli pojawi się konkretny inwestor z dobrym pomysłem i dobrą historią funkcjonowania, nasza rada gminy bez problemu przyjmuje taki wniosek i będzie dążyć do stworzenia planu dostosowanego do określonej działalności, oczywiście pod warunkiem, że nie będzie ona uciążliwa dla mieszkańców.

Jako gmina jesteśmy już również po uchwaleniu planu ogólnego, w którym kolejne kilkaset hektarów przeznaczyliśmy pod działalność gospodarczą.

Jak duże tereny są dostępne dla przedsiębiorców i jakie rodzaje działalności mogą być na nich prowadzone?

Gmina Biała Podlaska zajmuje powierzchnię 325 kilometrów kwadratowych. Jesteśmy największą gminą w powiecie bialskim, największą gminą w województwie lubelskim i jedną z największych gmin wiejskich w Polsce. Obszarów przeznaczonych pod działalność gospodarczą mamy więc bardzo dużo.

To kilkadziesiąt hektarów w miejscowych planach zagospodarowania przestrzennego oraz kilkaset hektarów w planie ogólnym. Nie oznacza to, że kolejne tereny nie mogą zostać przeznaczone pod działalność gospodarczą. Wszystko zależy od tego, czy pojawi się inwestor i z jakim pomysłem.

Czy gmina oferuje inwestorom ulgi podatkowe lub inne formy wsparcia?

W bieżącym roku kalendarzowym rada gminy uchwaliła ulgi dla przyszłych przedsiębiorców. Dotyczą one zwolnienia z podatku od nieruchomości. Przedsiębiorca, który zainwestuje na terenie naszej gminy 2 miliony złotych w infrastrukturę techniczną i budowle, może skorzystać ze zwolnienia przez dwa lata. Przy inwestycji przekraczającej 4 miliony złotych zwolnienie obowiązuje przez trzy lata.

Zderzenie pociągu z osobówką

MAŁSZEWICZE Terespolscy funkcjonariusze wspólnie z Jednostką Ratowniczo-Gaśniczą PSP z Małaszewicz i Komendą Miejską PSP w Białej Podlaskiej na obiekcie PKP Cargo w Małaszewiczach uczestniczyli w inscenizowanym zderzeniu pociągu z awaryjnie zatrzymanym samochodem na przejeździe kolejowym.

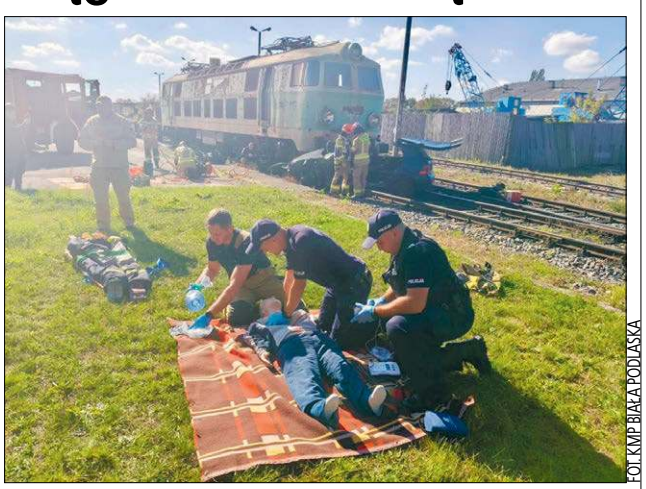

FOT. KMP BIAŁA PODLASKA

Katastrofa kolejowa w Małaszewiczach - to były tylko ćwiczenia

29 września na terenie obiektu PKP Cargo Sekcja Utrzymania Taboru w Małaszewiczach policjanci z Komisariatu Policji w Terespolu wzięli udział w inscenizowanym zderzeniu pociągu z samochodem awaryjnie zatrzymanym na przejeździe kolejowym. W wydarzeniu wzięli udział funkcjonariusze Komendy Miejskiej Państwowej Straży Pożarnej w Białej Podlaskiej oraz zastępy Jednostki Ratowniczo-Gaśniczej z Małaszewicz. W tej akcji edukacyjnej uczestniczyli również uczniowie z Zespołu Szkół im. Władysława Stanisława Reymonta w Małaszewiczach.

- Zdarzenie odwzorowywało realny przebieg uderzenia lokomotywy pociągu w samochód osobowy, który awaryjnie zatrzymał się na przejeździe kolejowym. Po kontrolowanym wypadku jeden z uczniów dokonał zgłoszenia o nim na numer alarmowy 112. Na miejsce skierowane zostały zastępy straży pożarnej z JRG PSP Małaszewicze oraz policjanci z Terespola - informuje aspirant **Katarzyna Gągolińska** z KMP Biała Podlaska.

Funkcjonariusze straży pożarnej wykonali pokaz akcji ratownictwa, wydobywania osoby uwięzionej w pojeździe, udzielania pierwszej pomocy przedmedycznej i usuwania samochodu po wypadku drogowym. Natomiast policjanci z Terespola przeprowadzili pogadankę na temat „Bezpieczeństwa na przejazdach kolejowych" oraz prezentowali udzielanie pierwszej pomocy przedmedycznej omawiając algorytm postępowania.

Uczniowie mieli okazję aktywnie uczestniczyć w resuscytacji krążeniowo oddechowej. Zorganizowane ćwiczenia cieszyły się dużym zainteresowaniem. - Celem wydarzenia była przede wszystkim edukacja młodych ludzi i kształtowanie w nich bezpiecznych zachowań w sytuacji, gdyby awaryjnie zatrzymali się na przejeździe kolejowym oraz gdyby znaleźli się na takim przejeździe, a szlaban zaczątby się zamykać. Ponadto policjanci opowiedzieli o regulacjach prawnych takich sytuacji i odpowiedzialności - wyjaśnia aspirant Katarzyna Gągolińska.

Justyna Lesiuk-Klujewska

Kto sabotuję akcję strażaków?

GMINA BIAŁA PODLASKA OSP Sławacinek prowadzi zbiórkę pod nazwą "1 Milion Butelek na Busa", która ma na celu zebranie funduszy na busa, którym byliby wożeni na zawody młodzi druhowie i druhny. W związku z tym ustawiono w różnych miejscach w Białej Podlaskiej i w gminie pojemniki na butelki, po których oddaniu pozyskiwana jest kaucja. Teraz OSP Sławacinek informuje o często zdarzających się kradzieżach, które niweczy całą akcję.

FOT. OSP SŁAWACINEK STARY/FB

Butelki przekazują firmy i samorządy, swoją cegiełkę dołożyła też miejscowość Wólka Plebańska

- Z przykrością informujemy o kradzieżach z naszych pojemników. Nasza akcja „1 Milion Butelek na Busa" dla dzieciaków z MDP i DDP spotkała się ze wspaniałym przyjęciem. Niestety, nie wszyscy potrafią uszanować ten szczytny, wspólny cel. W ostatnim czasie z naszych ogólnodostępnych pojemników zaczęły masowo ginąć kaucjonowane butelki i puszki - informuje OSP Sławacinek.

Strażacy otrzymali między innymi nagranie wideo, na którym ewidentnie widać moment kradzieży surowców z ich punktu przy ul. Sidorskiej (obok CH SAS) w Białej Podlaskiej. - Wiemy już także, że do podobnych, przykrych incydentów dochodzi regularnie przy pojemnikach zlokalizowanych pod kościołami na terenie miasta Biała Podlaska. Nagłaśniamy tę sytuację jako stanowczą przestrogę. Pamiętajcie, że każda skradziona butelka to kradzież wymarzonego busa, na który tak ciężko pracują nasze dzieci i młodzież ze straży. To nie jest zwykłe zbieractwo – to bezczelne żerowanie na akcji charytatywnej i łamanie prawa - podkreślają druhowie z OSP Sławacinek.

Zwracają się z apelem do wszystkich mieszkańców i sympatyków: - Jeśli jesteście świadkami, jak ktoś nieuprawniony wyciąga zawartość z naszych pojemników, prosimy o natychmiastową reakcję: zadzwońcie na numer alarmowy 112 lub skontaktujcie się bezpośrednio z nami pod numerem: 535 708 108.

- Zależy nam, aby ta informacja dotarła do jak największej liczby osób. Pokażmy, że stanowimy zgraną społeczność i nie ma naszej zgody na niszczenie tej wspaniałej, młodzieżowej inicjatywy! Im więcej oczu patrzy, tym bezpieczniejsze są nasze zbiórki. Dziękujemy za czujność i dotychczasowe wsparcie. Gramy dalej - przekazują członkowie OSP Sławacinek.

Anna Chodyka

eprasa.pl 5f7815d675

Radzyński komitet społeczny chce odnowić grobowiec właścicieli ziemskich

Ratują nagrobki po raz kolejny

RADZYŃ PODLASKI Już za miesiąc na cmentarzu parafialnym w Radzyniu Podlaskim wystartuje druga kwesta „Ratujemy Zabytkowe Nagrobki". Tym razem wolontariusze zbierać będą datki na restaurację grobowca rodziny Ośniałowskich.

JOANNA DANIELEWICZ

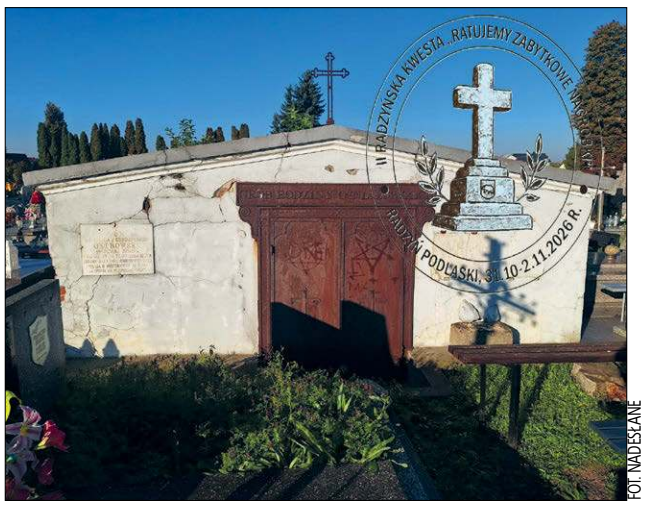

FOT. NADESŁANE

Już za miesiąc na cmentarzu parafialnym w Radzyniu Podlaskim wystartuje druga kwesta „Ratujemy Zabytkowe Nagrobki". Tym razem wolontariusze zbierać będą datki na restaurację grobowca rodziny Ośniałowskich

Po raz pierwszy kwesta został zorganizowana w ubiegłym roku. Wówczas radzyńscy społecznicy zwrócili uwagę, że prac wymaga mogiła Haliny Rudnickiej, założycielki i pierwszej dyrektorki radzyńskiego gimnazjum. Zebrano 32 472, 79 zł, a nagrobek Rutnickiej we wrześniu został odnowiony.

W tym roku komitet społeczny kwesty wyznaczył już kolejny cel drugiej, planowanej od 31 października do 2 listopada, zbiórki. W planie jest rewitalizacja grobowca właścicieli ziemskich Ośniałowskich. - Na zachód od kaplicy św. Anny, znajduje się najstarszy zachowany grobowiec na cmentarzu parafialnym w Radzyniu Podlaskim. Grobowiec rodziny Ośniałowskich powstał około 1873 roku i od ponad 150 lat jest niemym świadkiem historii ludzi związanych z pobliskim majątkiem Żabików – informuje **Robert Mazurek**, członek komitetu. - Front grobowca zdobią trzy zachowane kamienne tablice, na których zapisano imiona i daty śmierci członków rodziny. Każda z nich jest nie tylko nagrobkiem, ale także krótką opowieścią o człowieku, którego życie zakończyło się przed laty. Najstarszy grobowiec radzyńskiej nekropolii nie opowiada więc wyłącznie o śmierci. Opowiada o rodzinie, majątku, dziedziczeniu, przemijaniu i o ludziach, których życie przez dziesięciolecia splatało się z historią Żabikowa i Radzynia. W ciszy cmentarza te dawne nazwiska nadal mają swoje miejsce – zapisane w kamieniu, choć coraz bardziej poddawane próbie czasu.

Dlatego komitet postawił sobie za cel zebranie funduszy na restauracje zabytkowego grobowca. Na miesiąc przed kwestą rozpoczął nabór wolontariuszy, którzy w zbiórce pomogą. - Do udziału w kweście mogą zgłaszać się osoby pełnoletnie. Każdy wolontariusz otrzyma imienny identyfikator oraz oznakowaną puszkę, a jego zadaniem będzie kwestowanie przez dwie godziny na jednym z radzyńskich cmentarzy. Zapisy wolontariuszy prowadzone są do 18 października – informuje Robert Mazurek. Liczy na to, że znajdą się chętni, którzy zechcą w czasie świątecznych dni, poświecić dwie godziny, by wesprzeć komitet w zbiórce. Więcej informacji na temat aplikacji wolontariuszy uzyskać można pod nr tel. 606-234-320 lub pisząc na adres e-mail radzyn@op.pl.

Organizatorem II Radzyńskiej Kwesty „Ratujemy Zabytkowe Nagrobki" jest Komitet Społeczny „Ratujemy Zabytkowe Nagrobki w Radzyniu Podlaskim". Tworzą go: ks. kan. Krzysztof Pawelec, proboszcz parafii Trójcy Świętej w Radzyniu Podlaskim, Robert Mazurek – nauczyciel, społecznik, regionalista, animator kultury i samorządowiec, Ewa Grodzka – dyrektor I LO w Radzyniu Podlaskim, dr Grażyna Dzida – dyrektor Zespołu Szkół Ponadpodstawowych im. Jana Pawła II w Radzyniu Podlaskim, Wojciech Kwiatek i Karol Niewęgłowski.

Druhowie apelują o pomoc Wiktorii

POWIAT RADZYŃSKI OSP Komarówka Podlaska wystosowała apel o pomoc pochodzącemu z Komarówki tacie Wiktorii. Dziewczynka jest w śpiączce, a jej leczenie i rehabilitacja to poważny wydatek, któremu samotny ojciec nie jest w stanie sprostać.

Wiktoria w lipcu została potrącona przez samochód. Od września jest w klinice Budzik, pozostaje w śpiączce. „Niestety, powrót Wiktorii do zdrowia to długa i niezwykle kosztowna droga. Pan Piotr musiał zrezygnować z pracy, by czuwać przy córce 24 godziny na dobę. Sam nie jest w stanie udźwignąć tak ogromnych kosztów – same ortozy i najpilniejsza pielęgnacja to koszt 5 000 zł, a dalszy miesięczny pobyt w klinice rehabilitacyjnej to od 28 000 do nawet 40 000 zł miesięcznie! Piotr to nasz człowiek – rodak z Komarówki Podlaskiej. Nie zostawiajmy go samego w walce o życie i zdrowie jedynego dziecka!" - proszą druhowie z OSP Komarówka Podlaska.

Na wsparcie leczenia Wiktorii założona został zbiórka na platformie pomagam.pl (https://pomagam.pl/8n84mt). Tam też ojciec Wiktorii prosi o pomoc. Sam jest na zwolnieniu w pracy, by zajmować się córką, ale przez to nie ma możliwości opłacić odpowiedniego leczenia córki. - Nie mogę teraz pracować, muszę 24 godziny na dobę opiekować się dzieckiem. Pomaga mi w miarę swoich możliwości najbliższa rodzina- siostra Beatka i brat Darek - przyznaje Piotr.

Ojciec nie ukrywa, że dziewczynka jest jego największym skarbem. Wspomina jej aktywność i pasje. - Wiki od lat trenuje taniec jazz — to jej wielka pasja. Zdobyła wiele nagród w turniejach tanecznych, a wytrwałość i siła, które wypracowała podczas treningów, pomagają jej również teraz. Kocha także lekkoatletykę i konie. To niezwykle aktywna, pełna pasji i życia dziewczynka. To moje ukochane, cudowne dziecko, o które będę walczyć każdego dnia – wyznaje mężczyzna.

FOT. POMAGAM.PL

Wiktoria jest w śpiączce, a w internecie ruszyła zbiórka na jej leczenie - https://pomagam.pl/8n84mt

Wiktoria od połowy miesiąca przebywa w Budziku. Jak informuje jej tato, stan zdrowia 14-latki się poprawia, a z nim rokowania. Za pobyt w Budziku nie płacą, ale Piotr wie, ze przyjdzie czas, gdy trzeba będzie przenieść córkę do kliniki rehabilitacyjnej, gdzie koszt pobytu to od 28 do 40 tys. zł miesięcznie. - Nie potrafimy na dzień dzisiejszy przewidzieć, jaki ostatecznie przyjmie obrót cały proces rehabilitacji i jakie koszty są z tym związane. Tymczasem ostatnie 2 miesiące wyczerpały nasze wszystkie oszczędności, bo już zaczyna się płacenie w tysiącach za najpilniejsze rzeczy. Na obecną chwilę potrzebuję już 5.000 zł na ortezy. Na pielęgnację – przyznaje ojciec Wiktorii.

Cel zbiórki to 400 tys. zł, z czego udało się już uzbierać ponad połowę kwoty. Ojciec Wiktorii zapewnia, że wdzięczny będzie za każdą podarowaną złotówkę.

Joanna Danielewicz

Radzyńskie anioły świętowały

POWIAT RADZYŃSKI Przy kapliczce Aniołów Stróżów, opiekunów radzyńskiego Specjalnego Ośrodka Szkolno-Wychowawczego rozpoczęły się tegoroczne „Dni z aniołami".

Działalność SOSW w Radzyniu Podlaskim od lat angażuje dzieci, młodzież, nauczycieli, wychowawców, rodziców, mieszkańców powiatu i władze samorządowe, do realizacji zadań na rzecz najbardziej potrzebujących wsparcia. Ich coroczne święto, to właśnie „Dni z Aniołami", gdy podopieczni SOSW mogą pokazać społeczności owoce swojej pracy.

W tym roku ten ważny dla nich moment świętowania wraz ze społecznością lokalną nastąpił 29 września. Podczas uroczystości wręczono nagrody i dyplomy laureatom konkursów literackiego i plastycznego „Pod skrzydłami anioła". Prace można było następnie zobaczyć podczas wystawy pokonkursowej.

FOT. POWIAT RADZYŃSKI

„Dni z Aniołami" organizowane są przez Specjalny Ośrodek Szkolno-Wychowawczy od 15 lat

Patronatem honorowym wydarzenie objął starosta radzyński. – Ważna jest symbolika zawarta w „Dniach z Aniołami", które są utożsamiane z dobrem, otwartości na drugiego człowieka i wartościami – mówił **Szczepan Niebrzegowski,** podkreślając zaangażowanie rodziców i nauczycieli, działających na co dzień na rzecz ośrodka.

„Dni z Aniołami" organizowane są od 15 lat. - Piętnaście lat tej inicjatywy pokazuje, że jej przesłanie wciąż pozostaje ważną częścią życia społeczności Ośrodka i jego otoczenia – wskazał starosta.

(joan)

Najwięcej głosów na uliczne lampy

RADZYŃ PODLASKI Już wiadomo, jakie projektu mieszkańców w ramach Budżetu Obywateli Radzynia zostanie zrealizowanych przez miasto.

Głosowanie w ramach BOR, którego wygrane projekty doczekają się realizacji w przyszłym roku, trwało od 8 września, a zakończyło się 22 września. Mieszkańcy wybierali spośród pięciu zakwalifikowanych do etapu głosowania propozycji. Tym razem Radzynianie wybierali spośród: Mural „Ranczo" – nowa atrakcja turystyczna Radzynia Podlaskiego; montaż solarnych lamp ulicznych na osiedlu Nowy Satuń; renowacja boiska do koszykówki w parku miejskim; zakup stojaków oraz stacji do samodzielnej naprawy rowerów na os. Bulwary; zakup i montaż radarowego wyświetlacza prędkości.

Najwięcej głosów zdobyła propozycja „Bezpieczny Nowy Satuń" - montaż solarnych lamp ulicznych na osiedlu Nowy Satuń, która zdobyła 206 głosów. 133 głosy wskazały do realizacji „Aktywny Park" - renowacja boiska do koszykówki w parku miejskim. Trzeci projekt, który został zakwalifikowany do realizacji, zdobył 89 głosów i będzie to „Bezpieczna ulica z radarowym wyświetlaczem prędkości" - zakup i montaż radarowego wyświetlacza prędkości. - Uruchomienie procedury wyłaniania projektów do BOR po raz drugi w tym roku, wynika z konieczności ujęcia środków na Budżet Obywateli Radzynia w projekcie budżetu miasta na 2027 rok – wyjaśnia **Anna Małoszewska** z UM Radzyń Podlaski.

W tym roku na początku czerwca wyłonione zostały projekty do BOR, które realizacji doczekają się w tym roku. Najwięcej Radzynian zagłosowało na altanę rekreacyjną do celów sportowych na terenie zalewu (276 głosów), drugi w kolejności był projekt renowacji zabytkowej kapliczki Chrystusa przy ul. Podlaskiej (236 głosów), a trzecim projektem, który decyzją mieszkańców ma zostać zrealizowany, jest przedsięwzięcie pod nazwą: „Aktywność i integracja dla dzieci i seniorów na osiedlu zgoda" (165 głosów).

Joanna Danielewicz

eprasa.pl 5f7815d675

Znaczące odkrycia archeologiczne w Białej Podlaskiej i Terespolu

Afrodyta, ostrygi i kafle z Delft

POWIAT BIALSKI W ostatnich tygodniach były prowadzone wykopaliska archeologiczne w Parku Radziwiłłowskim, w Białej Podlaskiej. Tuż przy budynku biblioteki, znaleziono liczne artefakty. W sumie archeolog, Mieczysław Bienia wykopał ponad 2000 elementów, mówiących m.in. o tym, że miasto miało swoje Łazienki - obiekt, który służył artystycznym uniesieniom i zabawom. Świadczą o tym bogate zdobienia wydobyte przez badacza. Z kolei w Terespolu odkryto pozostałości po kulturze pomorskiej, datowane na V wiek przed Chrystusem, odnaleziono też carskie bagnety i orła z czeko - hełmu carskiego wojska.

ANNA CHODYKA

FOT. ANNA CHODYKA

Archeolog zastanawia się, czy są to płytki z niderlandzkiego Delft, jak dotychczas przypuszczano, czy być może były już wykonywane w farfurni Anny z Sanguszków Radziwiłłowej

- Był to trzeci sezon prac w Parku Radziwiłłowskim. Wcześniej nie przebadaliśmy północnej strony obiektu, ponieważ rosły tam drzewa. W międzyczasie drzewa się przewróciły i pojawiła się przestrzeń, która umożliwiła przeprowadzenie badań. Poprzednie prace prowadziliśmy w 2023 roku - mówi **Mieczysław Bienia**, archeolog.

Budynek będzie zabytkiem?

Badania były również ważne dlatego, że obiekt jest obecnie wpisywany przez miasto do rejestru zabytków województwa lubelskiego i trzeba zastanowić się nad jego przyszłością. - Prace przyniosły bardzo ciekawe odkrycia. Do przebadania pozostało właściwie tylko jedno pomieszczenie, ale właśnie z niego pozyskaliśmy największą dotychczas liczbę ceramicznych płytek. Mamy ponad tysiąc ich fragmentów. To więcej niż podczas wszystkich wcześniejszych badań prowadzonych na terenie zespołu. Odkryliśmy również bardzo ładne fragmenty kafli z herbem Radziwiłłów oraz sporo elementów płaskorzeźb i rzeźb. Było to więc bardzo dobre zakończenie prac - wskazuje Mieczysław Bienia.

Z jego punktu widzenia wszystkie odkrycia są cenne. - Przede wszystkim wiemy już, jak wyglądały i jaką wielkość miały piwnice. Ta wiedza przyda się w przyszłości, ponieważ obiekt ma zostać wyeksponowany pod przykryciem, w formie piwnicy znajdującej się pod pawilonem, który być może tam powstanie. Obiekt zostanie udostępniony zwiedzającym i na pewno przygotujemy tam wystawę odnalezionych przedmiotów - zapowiada archeolog.

Odkryto ponad tysiąc fragmentów płytek, w tym jedną całą, kilka zachowanych w około trzech czwartych oraz kilkadziesiąt zachowanych w połowie. - Myślę, że sporo z nich uda się jeszcze zrekonstruować. Obecnie są w trakcie mycia i inwentaryzacji. Tradycyjnie znaleźliśmy także bardzo dużo muszli ostryg, w tym takich, które były już przygotowane do zdobienia ścian. Możliwe, że rzeczywiście stanowiły dekorację tego obiektu. Mamy również przepiękne fragmenty płaskorzeźb z Afrodytą - mówi Mieczysław Bienia. Wszystkie te przedmioty pochodzą mniej więcej z połowy XVIII wieku. Świadczą o bogactwie i przepięknym wystroju jednego z najładniejszych obiektów ówczesnej Rzeczypospolitej.

Terespol bogaty w artefakty

- Terespol jest miejscem bardzo bogatym w przedmioty metalowe, co potwierdzają liczne nadzory archeologiczne, które tam sprawowaliśmy. Zawsze znajdujemy sporo monet, praktycznie od XV–XVI wieku do XIX i początku XX wieku, bo ten okres przede wszystkim nas interesuje - mówi Mieczysław Bienia, archeolog.

W przypadku ratusza archeolodzy weszli na teren badań na etapie, kiedy sporo gruntu było już zdjęte. - Mimo to przy fundamentach trafiliśmy na zabytki metalowe, między innymi monety. Znaleźliśmy również dwa carskie bagnety, z pierwszej serii wypuszczonej jeszcze w latach 20. XIX wieku. Odkryliśmy także fragmenty carskiego orła z czaka, czyli nakrycia głowy żołnierza - przekazuje Mieczysław Bienia.

Bardzo istotne jest jednak to, że oprócz materiału nowożytnego znaleziono również kilka obiektów i materiał starożytny z V wieku przed Chrystusem. To szczególnie interesujący element całego odkrycia. - Okazuje się, że w tym miejscu nie tylko stał ratusz, ale od V do III wieku przed Chrystusem funkcjonowała również osada ludności kultury pomorskiej. Kulturę tę znamy przede wszystkim z obiektów grobowych, które znajdowano także na terenie Terespola - mówi Mieczysław Bienia.

Złożyli ślubowanie

REGION W Komendzie Nadbużańskiego Oddziału Straży Granicznej 70 nowych funkcjonariuszy złożyło ślubowanie.

Rotę ślubowania odczytał komendant Nadbużańskiego Oddziału Straży Granicznej, gen. bryg. SG Jacek Szcząchor, zaś błogosławieństwa nowym funkcjonariuszom udzielili kapelani NOSG: ks. kpt. SG Artur Suska oraz ks. ppor SG Jarosław Szczur. - Zobowiążecie się do przestrzegania prawa oraz gotowości do podejmowania trudnych wyzwań – często w warunkach wymagających poświęcenia i pełnego zaangażowania - mówił do nowych funkcjonariuszy gen. bryg. SG **Jacek Szcząchor**.

W dalszej części uroczystości nastąpiło wręczenie aktów mianowania na wyższe stopnie służbowe. Na pierwszy stopień w korpusie chorążych awansowało 15 funkcjonariuszy, a w korpusie podoficerów 45 funkcjonariuszy. 70 nowo przyjętych funkcjonariuszy SG najbliższy czas spędzi w ośrodkach szkoleniowych Straży Granicznej, by po ukończonym kursie powrócić do służby w ochronie granicy państwowej. (jlk)

Przedstawiciel działkowców uhonorowany

BIAŁA PODLASKA W czasie uroczystej sesji rady miasta z okazji Dni Patrona, tytuł „ Zasłużonego dla miasta Biała Podlaska" trafił w ręce Kazimierza Michalika, działacza Polskiego Związku Działkowców.

Z wnioskiem o uhonorowanie Kazimierza Michalika, wieloletniego prezesa Rodzinnego Ogrodu Działkowego (ROD) „Pod Lasem" i wiceprezesa Okręgowego Zarządu Polskiego Związku Działkowców w Lublinie, wyszli koledzy Polskiego Związku Działkowców, wskazując jego dokonania na rzecz środowiska działkowców, któremu służy od ponad 30 lat. W uzasadnieniu decyzji o nadaniu tytułu zawarto m.in. taka argumentację: „Jego aktywność społeczna, organizacyjna i związkowa ma charakter trwały, wielowymiarowy i wykracza daleko poza standardowe obowiązki działacza". Zrelacjonowana jest też aktywność Kazimierza Michalika w środowisku: „Od 1968 r. aktywnie działał w ruchu działkowym, będąc współzałożycielem ROD „Iskra"

FOT. JOANNA DANIELEWICZ

Okazją do wręczenia wyróżnienia Kazimierzowi Michalikowi była uroczysta sesja rady miasta, 29 września, podczas Dni Patrona miasta

w Glinniku koło Tomaszowa Mazowieckiego. W latach 1994-2012 pełnił funkcję prezesa zarządu ROD „Pod Lasem", a od 2012 r. jest jego honorowym prezesem. (...) Jego działania doprowadziły do odbudowy struktur organizacyjnych Polskiego Związku Działkowców w mieście, elektryfikacji wszystkich ogrodów, budowy Domów Działkowca oraz modernizacji infrastruktury ogrodowej." – argumentowano w uchwale z 20 sierpnia. Właśnie wówczas na sesji radni w głosowaniu zdecydowali o przyznaniu tytułu Michalikowi.

Okazją do wręczenia wyróżnienia była uroczysta sesja rady miasta , 29 września, podczas Dni Patrona miasta. Wówczas Kazimierz Michalik odebrał statuetkę i dokument potwierdzający nadanie tytułu. - Bardzo jestem wdzięczny, bardzo jestem uszczęśliwiony i obiecuję, że póki będę mógł, będę działał dla dobra społeczeństwa. Trzeba pracować, bo inaczej się zostanie w tyle. Ogrody działkowe w Polsce założył lekarz. Jest ten ogród po dziś dzień w Grudziądzu. Podzielił go po 300 metrów, dlatego żeby się ludzie nie przemęczali, ale poschylali. Także ja też przez szacunek dla tego pana doktora i jego działań z 1897 roku, tą tradycję, ten zaszczyt bycia działkowcem, podtrzymuję – mówił po otrzymaniu wyróżnienia **Kazimierz Michalik**.

Chwalił też współpracę z miastem, podkreślając dbałość z jaką samorząd do spraw działkowców podchodzi od wielu lat. - Bez wsparcia, bez współpracy z miastem nie było takich, że tak powiem osiągnięć w ogrodach. Lepiej nam się żyje. Działki są zagospodarowane prawie w 100 proc., ale jakby byli jeszcze chętni to miejsce jest. Działki są też po prostu dobrze technicznie wyposażone. Miasto się przyczyniło do tego, że wszystkie ogrody są zelektryfikowane, mamy też wodę, drogi już coraz częściej, przystanki autobusowe są też przystosowywane do wygód działkowców. Przestrzegamy wszystkich zasad, jeżeli chodzi o środowisko. Jesteśmy wyposażeni dzięki prezydentowi we wszystkie wiaty do zbierania i segregowania śmieci. Dalej będziemy się starać, żeby istnieć, rozwijać się i służyć dla dobra społeczeństwa i miasta – kierował słowa w stronę władz miasta Michalik.

Zaznaczał też, że bialskie ROD dzięki tej współpracy z miastem wciąż się rozwijają. Mówi, że widać to szczególnie podczas corocznych konkursów, w których ogrody na terenie miasta konkurują o miano najlepszego. – Te konkursu powstały w 2002 roku i są kontynuowane przez kadencje kolejnych prezydentów, a kolejne ich edycje są na coraz wyższym poziomie, bo i ogrody są w coraz lepszej kondycji – przyznaje Michalik. – Myślę więc, że ogrody powinny się rozwijać dla dobra lokalnego społeczeństwa.

Uroczystość zwieńczył występ chóru męskiego Echo Podlasia, którym dyryguje od ćwierć wieku Waldemar Mazur, uhonorowany w tym roku tytułem Honorowego Obywatela miasta.

Joanna Danielewicz

eprasa.pl 5f7815d675

Radni nie chcą być obserwowani podczas pracy w komisjach

Ostatecznie komisje bez kamer

POWIAT PARCZEWSKI Choć na etapie prac w Komisji Skarg, Wniosków i Petycji rozważano kompromis i wprowadzenie transmisji z obrad dwóch kluczowych komisji, na sesji 30 września nastąpił gwałtowny zwrot. Rada Powiatu w Parczewie minimalną większością głosów zmieniła brzmienie uchwały i całkowicie odrzuciła petycję. Transmisji online z prac komisji nie będzie wcale.

JUSTYNA LESIUK-KLUJEWSKA

FOT. AI

Nie będzie transmisji i publikowania posiedzeń komisji w powiecie parczewskim

Petycja, która wpłynęła do Starostwa Powiatowego w Parczewie 19 lipca 2026 roku, zakładała wprowadzenie stałego obowiązku nagrywania, transmitowania oraz publicznego udostępniania w sieci nagrań z posiedzeń wszystkich komisji rady powiatu.

Komisja za kompromisem

Zanim sprawa trafiła pod obrady całej rady, szczegółowo analizowała ją Komisja Skarg, Wniosków i Petycji. Jej członkowie wypracowali początkowo propozycję kompromisową, która jak wyjaśniał przewodniczący komisji, Bartosz Hawryluk, zakładała częściowe uwzględnienie wniosku mieszkańców. Planowano wówczas wprowadzenie obowiązku transmisji i archiwizacji nagrań z posiedzeń dwóch kluczowych organów: Komisji Budżetu i Rozwoju Gospodarczego oraz Komisji Edukacji, Zdrowia i Spraw Społecznych, ale wyłącznie wtedy, gdy obrady odbywałyby się w siedzibie starostwa. W pozostałym zakresie, dotyczącym innych komisji oraz posiedzeń wyjazdowych, petycja miała zostać odrzucona. – Zwróciliśmy się do starosty o opinię. Pan starosta zauważył, że problemem byłoby używanie kamery poza budynkiem, np. podczas kontroli w terenie oraz transmitowanie komisji, gdzie rozpatrywana jest sprawa konkretnego mieszkańca – mówił **Bartosz Hawryluk**. – Uwzględniliśmy stanowisko starosty. Poza tym nagrywanie i transmitowanie posiedzeń komisji wymagałoby zmiany statutu – dodał i zaznaczył, że nagrywanie posiedzeń komisji jest dobrą wolą samorządu, ale nie wymogiem prawnym.

Jawność komisji jest, mieszkańcy mogą przyjść na posiedzenie komisji, ale nie zawsze mają taką możliwość, bo np. pracują. Są więc argumenty za zasadnością tej petycji. Zaproponowaliśmy więc rozwiązanie, które być może pozwoli na wykorzystanie posiadanego sprzętu, rozszerzenia licencji. Nie wiemy dokładnie, ile to będzie kosztować, ale rekomendacja jest taka, żeby z jak najmniejszą uciążliwością i jak najmniejszym kosztem udostępnić mieszkańcom to, co dzieje się na komisjach – mówił radny.

Podczas sesji 30 września dyskutowano na ten temat. Swoje negatywne stanowisko wyraził radny Piotr Denejko. – Ja jestem za tym, aby posiedzeń komisji nie nagrywać. Gdyby ustawodawca chciał, wprowadziłby ten zapis ogólnopolski, dla wszystkich jednostek samorządu terytorialnego. Wiemy też, że nagrywanie komisji to jest znikomy procent w skali kraju – zaznaczył **Piotr Denejko**.

Wtórowała mu radna **Aneta Szewczyk**. – Jeżeli nagrywać, to nagrywać wszystkie komisje.Jeżeli chcemy mieć jawność, to stuprocentową. Dlatego nie powinniśmy uwzględnić tej petycji – mówiła i dodała, że dane statystyczną pokazują, że nie ma zainteresowania transmisjami posiedzeń rad powiatów i nie ma obowiązku ponosić dodatkowych kosztów. – Poza tym trzeba by było wprowadzić nowe procedury odnośnie do RODO – podkreślała.

Z kolei radny Adam Wiśniewski zaznaczył, że każdy mieszkaniec może nie tylko przyjść na posiedzenie komisji, ale też zabrać głos i dyskutować z innymi. – Wydaje mi się, że jak są poruszane tematy wrażliwe społecznie, to mieszkańcy na takich komisjach się pojawią. Tym bardziej, że terminy komisji są ogłaszane – zaznaczył Adam Wiśniewski.

Odrzucili petycję

Głosowanie ujawniło głęboki podział w 15–osobowym składzie samorządu. Za całkowitym odrzuceniem postulatu mieszkańców opowiedziało się 8 radnych, natomiast 7 radnych było przeciwnego zdania. Przeważył zatem zaledwie jeden głos, co ostatecznie zamknęło drogę do wprowadzenia kamer na posiedzenia komisji.

W przyjętej ostatecznie uchwale Rada Powiatu w Parczewie uzasadniła, dlaczego zdecydowała się wycofać nawet z częściowego nagrywania obrad. Samorządowcy powołali się przede wszystkim na brak ustawowego obowiązku. – Zgodnie z art. 15 ust. 1a ustawy o samorządzie powiatowym, nakaz transmisji i archiwizacji nagrań dotyczy wyłącznie pełnych obrad rady powiatu. Komisje pełnią rolę pomocniczą oraz opiniodawczą, a ustawa nie nakłada obowiązku rejestracji wideo z ich prac – uzasadniają radni.

Rada zwróciła również uwagę na zasadę legalizmu wynikającą z art. 7 Konstytucji RP, zgodnie z którą organy władzy działają na podstawie i w granicach prawa. – Nakładanie na powiat stałych obostrzeń wykraczających poza standard ustawowy uznano za nieuzasadnione. Ważnym argumentem okazały się także kwestie finansowe i organizacyjne. Wdrożenie transmisji wiązałoby się z koniecznością zakupu sprzętu, obsługi technicznej, utrzymywania serwerów oraz wdrożenia skomplikowanych procedur z zakresu ochrony danych osobowych. Powołując się na art. 44 ust. 3 ustawy o finansach publicznych, nakazujący celowe i oszczędne gospodarowanie środkami, uznano, że ponoszenie dodatkowych kosztów nie znajduje uzasadnienia budżetowego – uznali radni.

Podkreślili jednocześnie, że rezygnacja z kamer nie oznacza utajniania obrad. Zgodnie z art. 8a ustawy o samorządzie powiatowym, mieszkańcy zachowują pełne prawo osobistego wstępu na posiedzenia komisji oraz wglądu do protokołów i dokumentacji z ich działalności. Ponadto wszystkie wiążące decyzje i tak zapadają podczas sesji Rady Powiatu, które są w pełni transmitowane i publicznie udostępniane.

W nagrodę otrzymali kaski

POWIAT BIALSKI 22 września policjanci z bialskiej komendy uczestniczyli w spotkaniach z uczniami szkół z terenu miasta i gminy Biała Podlaska. Spotkania odbyły się w Szkole Podstawowej nr 4 im. Kornela Makuszyńskiego, Szkole Podstawowej nr 6 Zespołu Szkół Ogólnokształcących nr 2 im. Adama Mickiewicza w Białej Podlaskiej, a także Szkole Podstawowej im. 30 Poleskiej Dywizji Piechoty AK w Grabanowie.

FOT. KMP BIAŁA PODLASKA

Uczniowie otrzymali kaski

Wszystko w ramach ogólnopolskiego programu Ministerstwa Infrastruktury „Kask dla zwiększenia bezpieczeństwa młodego rowerzysty", realizowanego we współpracy z Ministerstwem Edukacji Narodowej oraz kuratoriami oświaty. W uroczystym przekazaniu kasków uczestniczyli policjanci z Komendy Miejskiej Policji w Białej Podlaskiej oraz Monika Michalczuk, starszy wizytator Kuratorium Oświaty w Lublinie Delegatury w Białej Podlaskiej. - Policjanci włączyli się w realizację programu, pomagając w dystrybucji kasków, a także prowadząc działania profilaktyczne skierowane do dzieci i młodzieży. Aspirant sztabowy Ireneusz Trochimiuk przypominał młodym rowerzystom podstawowe zasady bezpiecznego poruszania się po drogach - informuje oficer prasowy Komendy Miejskiej Policji w Białej Podlaskiej, nadkom. **Barbara Salczyńska-Pyrchla**.

Pierwsze spotkanie na terenie powiatu bialskiego odbyło się w dniu 14 września w Szkole Podstawowej im. Henryka Sienkiewicza w Sławacinku Starym. - W wydarzeniu uczestniczyły dzieci, które w ubiegłym roku szkolnym przystąpiły do egzaminu na kartę rowerową. Podczas spotkania eksperci m.in.: dyrektor Delegatury w Białej Podlaskiej Lubelskiego Urzędu Wojewódzkiego, Maciej Buczyński, dyrektor Delegatury w Białej Podlaskiej Kuratorium Oświaty w Lublinie, Andrzej Mironiuk oraz zastępca naczelnika Wydziału Ruchu Drogowego w Białej Podlaskiej nadkom. Maciej Chilewicz rozmawiali z młodymi rowerzystami o zasadach bezpiecznego poruszania się po drodze, właściwym zachowaniu oraz konieczności stosowania elementów zwiększających bezpieczeństwo i widoczność na drodze.

- Kask rowerowy nie jest tylko elementem wyposażenia czy sportowym dodatkiem. Jest przede wszystkim ważnym elementem ochronnym, który podczas upadku może znacząco zmniejszyć ryzyko poważnych obrażeń głowy. Policjanci podkreślali, że bezpieczna jazda rowerem to nie tylko przestrzeganie przepisów, odpowiednia widoczność i sprawny rower, ale również troska o własne zdrowie - przypomina nadkom. Barbara Salczyńska-Pyrchla.

Justyna Lesiuk-Klujewska

Niezwykły gest zwycięscy

MIĘDZYRZEC PODLASKI Jesienny Rajd Integracyjny to wydarzenie organizowane jest przez Podlaskie Stowarzyszenie Osób Niepełnosprawnych w Miedzyrzecu Podlaskim we współpracy z MOSiR Międzyrzec Podlaski, Miastem Międzyrzec Podlaski oraz strażakami z OSP Stołpno. W tegorocznej edycji wzięło udział ponad 60 uczestników. Cykliści przejechali trasą przez Rzeczycę, Wygnankę, Berezę, a zakończy na tzw. międzyrzeckiej zatoce, gdzie na uczestników czekał poczęstunek. Tam też po raz pierwszy odbyło się losowanie talonu na rower. Rower został ufundowany przez Podlaskie Stowarzyszenie Osób Niepełnosprawnych w Miedzyrzecu Podlaskim, Miasto Międzyrzec Podlaski. Część środków pochodziła z wpisowego na rajd.

FOT. WALDEMAR PEPA

Pan Dariusz zdecydował się przekazać talon na rower Podlaskiemu stowarzyszeniu Osób Niepełnosprawnych w Międzyrzecu Podlaskim

Kupon wylosował Dariusz Pióro. Zwycięzca losowania zdecydował się na piękny i bezinteresowny gest. Przekazał wygrany rower na rzecz Podlaskiego Stowarzyszenia Osób Niepełnosprawnych (PSON). Dzięki jego decyzji sprzęt posłuży podopiecznym organizacji i będzie wykorzystywany podczas codziennych aktywności oraz kolejnych inicjatyw. (jlk)

eprasa.pl 5f7815d675

Pamiętaj! Wniosek można złożyć samodzielnie

Zamiast bezpłatnej pomocy – 20 tys. zł opłaty

POWIAT BIALSKI Oferują pomoc w wypełnieniu dokumentów, po czym przesyłają umowę z drastycznie wysokimi prowizjami oraz pełnomocnictwo o szerokim zakresie. Pojawili się pośrednicy stworzyły zyskowny proceder nakierowany na osoby z niepełnosprawnościami ubiegające się o świadczenie wspierające. Tymczasem wniosek można złożyć samodzielnie i bezpłatnie

JUSTYNA LESIUK-KLUJEWSKA

Jeszcze do niedawna przedstawiciele takich firm składali niezapowiedziane wizyty bezpośrednio w domach potrzebujących lub promowali swoje usługi w mediach społecznościowych. Obecnie ich taktyka ewoluowała. Nawiązują kontakt telefoniczny, a następnie wysyłają pocztą gotowy do podpisania pakiet dokumentów, prezentując go jako profesjonalną obsługę wniosku.

Szczegółowe kulisy tego działania ujawnia regionalny rzecznik ZUS, Małgorzata Korba. - Do placówek Oddziału ZUS w Lublinie zgłaszają się klienci i ich bliscy, z którymi kontaktowały się kancelarie, zachęcając do skorzystania z bardzo drogiej usługi pośrednictwa w złożeniu wniosku o świadczenie wspierające. Z informacji, które nam przekazują, wynika, że zwykle wysyłkę gotowych do podpisania dokumentów poprzedza telefon od pośrednika. W pakiecie dokumentów oprócz umowy jest już wypełnione pełnomocnictwo o szerokim zakresie - mówi i dodaje. - Zdarza się, że kancelaria we wniosku o świadczenie, który wypełnia w imieniu klienta, wpisuje numer własnego rachunku bankowego, by najpierw tam trafiło świadczenie i pokryło opłatę wynikającą z umowy – zaznacza **Małgorzata Korba**.

Stawki pobierane przez pośredników są bardzo wysokie i przyjmują różne formy. - Opłaty są różne. Czasami wskazane kwotowo – wtedy wynoszą zwykle 7-10 tysięcy złotych. Zazwyczaj jednak pośrednik pobiera od klienta od trzech do sześciu pierwszych wypłat świadczenia wspierającego (łącznie z ewentualnym wyrównaniem). Dlatego całkowita opłata potrafi przekraczać nawet 20 tys. zł. W umowach zdarzają się też zapisy o opłacie w wysokości kilkuset złotych, gdy świadczenie nie zostanie przyznane - wyjaśnia rzeczniczka ZUS w Lublinie.

Sam proces rozpatrywania wniosku w Zakładzie Ubezpieczeń Społecznych nie wymaga zresztą żadnego „przyspieszania" ani specjalnych zabiegów, gdyż opiera się na automatycznej weryfikacji danych. - W ZUS obsługa wniosku o świadczenie wspierające jest zautomatyzowana. Nasz system informatyczny sprawdza dane z wniosku i elektronicznego rejestru orzekania, który prowadzi ministerstwo. Jeśli wszystko się zgadza, ZUS kieruje świadczenie do wypłaty na konto bankowe wskazane we wniosku – wyjaśnia rzeczniczka. - Złożenie wniosku w ZUS jest całkowicie bezpłatne. Osoba z niepełnosprawnością może to zrobić samodzielnie albo z pomocą opiekuna czy innej zaufanej osoby. W razie potrzeby w wypełnieniu i wysłaniu elektronicznego wniosku pomogą pracownicy ZUS – podsumowuje Małgorzata Korba.

Gdy skontaktuje się z nami pośrednik, a co do wniosku pojawią się jakiekolwiek wątpliwości, warto odwiedzić najbliższą placówkę ZUS, zadzwonić na infolinię pod numer 22 560 16 00 lub napisać wiadomość na adres cot@zus.pl. W sytuacji uzasadnionego podejrzenia oszustwa należy bezwzględnie powiadomić policję.

FOT. WWW.PIXABAY.COM

Koszty, jakie życzą sobie kancelarie za obsługę wniosku, są ogronne i mogłyby być przeznaczona na rehabilitację chorego

Rodzina zamordowanej Gabrysi prosi o pomoc

LEŚNA PODLASKA Rodzina 16-letniej Gabrysi Kaspruk z Leśnej Podlaskiej prosi o pomoc w wykończeniu domu. Po tragedii i dramatycznych doświadczeniach próbuje normalnie funkcjonować. Potrzebuje środków na montaż ogrzewania, wylewki i ocieplenie budynku. Każdy może pomóc.

FOT. POMAGAM.PL

Rodzina Gabrysi zbiera fundusze na ukończenie budowy domu. Można ich wesprzeć na pomagam.pl (https://pomagam.pl/m6843r)

Czerwiec 2026 roku przyniósł tragedię, która wstrząsnęła całą Polską. 16-letnia Gabriela Kaspruk, pochodząca z Leśnej Podlaskiej uczennica Zespołu Szkół Zawodowych Nr 2 w Białej Podlaskiej, została brutalnie zamordowana. Dziś, w cieniu dławiącego bólu i straty, z którą żaden rodzic nie powinien się mierzyć, jej bliscy starają się odnaleźć siłę do codziennego życia dla pozostałych dzieci.

Sytuacja wielodzietnej rodziny jest wyjątkowo trudna. Rodzice Gabrysi wychowują siódemkę dzieci, a trudy dnia codziennego potęgują problemy zdrowotne oraz traumatyczne doświadczenia z przeszłości. Marzeniem całej rodziny, w tym samej 16-latki, był bezpieczny, wykończony dom. Prace budowlane zatrzymały się jednak na najbardziej kosztownych etapach.

Na platformie pomagam.pl (https://pomagam.pl/m6843r) uruchomiona została zbiórka funduszy, w której pani Sylwia, mama Gabrysi, opisała dramatyczną rzeczywistość, w jakiej znalazła się jej rodzina. - Jesteśmy rodziną wielodzietną: mama, tata i 7 dzieci; Gabrysia była 8. dzieckiem (drugim dzieckiem z kolejności). Gabrysi i naszym marzeniem było ukończenie nowego domu .Staraliśmy jak możemy, zostały najdroższe rzeczy: rozprowadzenie ogrzewania po całym mieszkaniu i założenie pieca, później wylanie podłogi, drugiej warstwy po założeniu podłogowego ogrzewania a na końcu ocieplenie budynku - wylicza mama Gabrysi.

Niewyobrażalna strata cierpiącej rodziny wiąże się nie tylko z barierą finansową, ale przede wszystkim z całkowitym wyczerpaniem psychicznym i fizycznym. Jak podkreśla mama dziewczyny, los wielokrotnie ich doświadczał. - Życie nas nie rozpieszcza, choroby w domu, śmierć brata, a teraz zabójstwo naszej córki Gabrysi, co uderzyło nas psychicznie i fizycznie, ciężko nam się pozbierać. Jakby ktoś chciał nam pomóc i wrzucić małą cegiełkę, byśmy byli bardzo wdzięczni - mówi kobieta.

Do zakończenia budowy potrzebne są środki, których rodzina po przeżytej tragedii nie jest w stanie samodzielnie zgromadzić. Każda wpłata i każde udostępnienie zbiórki to realne wsparcie dla rodziny Kaspruków w tym najtrudniejszym dla nich czasie oraz krok w stronę spełnienia marzenia, które pozostawiła po sobie 16-letnia Gabrysia. - Życie moje sie zatrzymało, ale chciałbym, żeby Gabrysia cieszyła się z nieba, że budowa nowego domu idzie. Chciałbym, żeby moim dzieciom żyło sie lepiej - podsumowuje mama zamordowanej nastolatki, Sylwia Kaspruk.

Justyna Lesiuk-Klujewska

Odszedł Tomasz Rogalski

BIAŁA PODLASKA Odszedł Tomasz Rogalski, saksofonista, znany w Białej Podlaskiej z częstych koncertów, które zawsze były ciepło przyjmowane. Artysta grał też w cyrkach w Niemczech, Włoszech, Szwajcarii i Finlandii. Posługiwał się kilkoma językami obcymi, w tym chińskim. Występował też na uroczystościach rodzinnych jak wesela i inne przyjęcia okolicznościowe.

FOT. LECH MAZUR

Tomasz Rogalski zmarł 30 września, w wieku 51 lat

Tomasz Rogalski zmarł 30 września, w wieku 51 lat. Pogrzeb odbył się w kościele pw. św. Anny w Białej Podlaskiej, a ciało zostało złożone na cmentarzu parafialnym w mieście.

- Był moim uczniem dawno temu, na początku lat 90. Był bardzo fajnym, zdolnym i otwartym chłopakiem. To były takie czasy, kiedy muzyki rozrywkowej nie grało się zbyt wiele, a on bardzo się do tego garnął. Pamiętam, że chyba dwa razy byliśmy na jakichś konkursach. Nie odnosiliśmy tam wielkich sukcesów, ale też nie było powodów do wstydu. Bardzo ciepło go wspominam - mówi **Maciej Robak**, były dyrektor Zespołu Szkół Muzycznych w Białej Podlaskiej.

Dodaje, że Tomasz Rogalski był bardzo serdecznym człowiekiem. - Później mieliśmy już tylko okazjonalny kontakt. Przez jakiś czas grał w cyrkach. Spotykaliśmy się od czasu do czasu i zawsze bardzo serdecznie rozmawialiśmy. Był fajnym, ciepłym chłopakiem. Myślę, że był bardzo dobrym artystą. Był otwarty na różne style. Gdyby w pewnym momencie zdecydował się dalej i szerzej kształcić muzycznie, na pewno mógłby bardzo dużo osiągnąć. To, co grał, zawsze wykonywał bardzo porządnie i potrafił odnaleźć się we wszystkich składach. Był bardzo kompatybilnym muzykiem, a taki muzyk to skarb - zaznacza Maciej Robak.

- Tomasza Rogalskiego, Rogala, znałem bardzo długo. Często towarzyszył mi w zespole Blues Magic Brothers. Nasz zespół istnieje od 2006 roku, a on wielokrotnie był naszym gościem i wzbogacał naszą muzykę grą na saksofonie. Był bardzo pozytywnym i wesołym człowiekiem, żyjącym każdym dniem, przyjaznym, chętnie dzielącym się swoimi umiejętnościami i humorem. Cieszę się, że miałem okazję go znać i szkoda, że tak szybko odszedł - mówi **Dominik Kanderski**, lider zespołu Blues Magic Brothers. Dodaje, że Tomasz Rogalski bardzo dużo mu pomógł, również w muzyce. - Jestem liderem zespołu i często go zapraszałem do wspólnego grania. Był dobrym kompanem, także w rozmowach – szczerym i otwartym człowiekiem. Będzie go brakowało w naszej muzycznej rodzinie, ale nie tylko w niej - zaznacza Dominik Kanderski.

- Trudno uwierzyć, że odszedł tak wcześnie. Miał przecież plany na co najmniej 150 lat... Muzyk z absolutnym słuchem i wielkim sercem. Rozbrajająco szczery, zawsze gotowy do współpracy, z wyjątkowym poczuciem humoru i niezwykłym talentem do słowa. A przede wszystkim - po prostu dobry człowiek - wspomina **Radosław Żyła**, dyrektor Zespołu Szkół Muzycznych w Białej Podlaskiej.

Dodaje, że grał z Tomaszem Rogalskim nie raz. - To była zawsze ogromna frajda - muzyka, sztuka, śmiech i ta niezwykła łatwość, z jaką brał do ręki saksofon. No i oczywiście zawsze stroił! Będzie mi brakowało naszych spotkań, muzyki i jego poczucia humoru - mówi Radosław Żyła.

Anna Chodyka

eprasa.pl 5f7815d675

Festiwal rozpocznie się w Janowie Podlaskim koncertem Agi Zaryan

Jubileuszowy Podlasie Jazz Festival

POWIAT BIALSKI Znakomici wokaliści i instrumentaliści, polskie i zagraniczne składy oraz koncert poświęcony pamięci Jana Ptaszyna Wróblewskiego – tak zapowiada się jubileuszowa odsłona Podlasie Jazz Festival. Po raz pierwszy wydarzenie wykroczy również poza Białą Podlaską, a jeden z koncertów odbędzie się w Janowie Podlaskim.

ANNA CHODYKA

FOT. ARCHIWUM MIECZYSŁAWA SZCZEŚNIAKA

Gwiazdą 25. Podlasie Jazz Festival będzie wokalista Mietek Szcześniak

25. Międzynarodowy Podlasie Jazz Festival im. Jana Ptaszyna Wróblewskiego odbędzie się od 16 do 18 października. Koncerty zaplanowano w auli ROBiR AWF przy ul. Akademickiej 2 w Białej Podlaskiej, natomiast wydarzenie towarzyszące odbędzie się w Hotelu Zamek Arche przy ul. Zamkowej 1 w Janowie Podlaskim.

Festiwal rozpocznie się 16 października o godz. 17.00 w Janowie Podlaskim koncertem Agi Zaryan, świętującej 25-lecie pracy artystycznej. Wokalistce będzie towarzyszył gitarzysta Shachar Elnatan. Bilety na ten koncert dystrybuowane są wyłącznie przez Hotel Zamek. Dzień później festiwal przeniesie się do Białej Podlaskiej. 17 października o godz. 18.00 wystąpi Beata Przybytek z programem z płyty „Ja tu tylko śpiewam". Wraz z wokalistką zagrają Andrzej Gondek, Bogusław Kaczmar, Adam Kowalewski i Tomasz Machański. Tego samego wieczoru na scenie pojawi się również Akiko & United Quartet, polsko-japoński projekt tworzony przez Akiko oraz Marcina Olaka, Macieja Szczycińskiego i Krzysztofa Szmańdę.

Finał zaplanowano 18 października o godz. 18.00. Afanasjew-Szymanowski Quartet wystąpi wspólnie z Piotrem Baronem. Koncert z udziałem Macieja Afanasjewa, Karola Szymanowskiego, Kamila Hajduka, Mirosława Skowrońskiego i Piotra Barona będzie hołdem dla Jana Ptaszyna Wróblewskiego.

Jubileuszową edycję dopełni koncert Mietka Szcześniaka z Triem Krzysztofa Herdzina. Artyści zaprezentują program „Songs from Yesterday". Na scenie wystąpią Mietek Szcześniak, Krzysztof Herdzin, Robert Kubiszyn i Cezary Konrad.

Podlasie Jazz Festival na stałe wpisał się w kulturalny pejzaż Białej Podlaskiej. W jego dotychczasowych edycjach występowali artyści z Polski oraz m.in. Stanów Zjednoczonych, Europy Zachodniej, Ameryki Południowej, Indonezji, Mauritiusa, Białorusi, Ukrainy i Bułgarii. Festiwal daje również możliwość prezentacji młodym, obiecującym muzykom jazzowym, którzy zostali już wcześniej zauważeni i docenieni.

Bilety na koncerty odbywające się w Białej Podlaskiej można kupić online na stronie niezla-sztuka.pl oraz stacjonarnie w Pizzerii „Roma" przy ul. Brzeskiej 1, sklepie muzycznym „Music Audio" przy ul. Janowskiej 11 oraz kawiarni CoffeeLove przy pl. Rubina 11–14. W czasie koncertów będzie do nabycia płyta Jarosława Michaluka i jego Trio nagrana wspólnie z Janem Ptaszynem Wróblewskim.

Słowo Podlasia ma dla czytelników jedną podwójną wejściówkę na Podlasie Jazz Festiwal. Należy wypełnić kupon zamieszczony poniżej i dostarczyć do 8 października 2026 r. do redakcji Słowa Podlasia, przy ul. Warszawskiej 15 w Białej Podlaskiej. Wyniki ogłosimy 13 października na łamach tygodnika Słowo Podlasia.

KUPON

Jaka gwiazda wystąpi w Zamku Janów Podlaski?

.....

.....

.....

.....

.....

Odpowiedź

.....

Imię i nazwisko, kontakt telefoniczny

Rotarianie zapraszają do dialogu

BIAŁA PODLASKA Bliski Wschód, relacje Stanów Zjednoczonych z Europą i Azją, przyszłość Unii Europejskiej oraz sytuacja Rosji i Ukrainy znajdą się wśród tematów tegorocznego Rotariańskiego Centrum Dialogu w Białej Podlaskiej. Do udziału w debacie zaproszono ambasadorów, profesora oraz dziennikarkę zajmujących się problematyką międzynarodową.

FOT. NADESŁANE

W dotychczasowych edycjach wystąpiło ponad 60 intelektualistów i specjalistów reprezentujących różne dziedziny

Tegoroczna edycja Rotariańskiego Centrum Dialogu odbędzie się w sobotę, 17 października, w godz. 9.30–14.30 w Hotelu Skala w Białej Podlaskiej. Jej hasło brzmi „Państwa, regiony i glob, czyli obszary wyzwań w epoce zagrożeń". W godzinach późno popołudniowych tego samego dnia zaplanowano również program artystyczny oraz Galę Rotary z okazji 20-lecia Rotary Club Biała Podlaska.

W panelu weźmie udział ambasador Joanna Wronecka, której wystąpienie będzie poświęcone Bliskiemu Wschodowi. Ambasador i profesor Piotr Wilczek podejmie temat dotyczący Donalda Trumpa, Europy i Azji. Piotr Wilczek jest również rektorem Akademii Techniczno-Artystycznej Nauk Stosowanych w Warszawie. Ambasador Jan Truszczyński zajmie się zagadnieniami związanymi z Unią Europejską i potencjalnym problemem wyjścia z jej struktur. Z kolei redaktor Krystyna Kurczab-Redlich będzie mówiła o Rosji i Ukrainie, ujmując ten temat jako „węzeł gordyjski".

Rotariańskie Centrum Dialogu organizowane jest przez Klub Rotary w Białej Podlaskiej od blisko 20 lat, zawsze w październiku. Spotkania mają formę debat poświęconych konkretnym i ważnym z szerszej perspektywy zagadnieniom, z udziałem zaproszonych ekspertów. Ich celem jest zwracanie uwagi opinii publicznej, nie tylko we wschodniej Polsce i na południowym Podlasiu, na trudne wyzwania pojawiające się w przestrzeni światowej.

W dotychczasowych edycjach wystąpiło ponad 60 intelektualistów i specjalistów reprezentujących różne dziedziny.

(ach)

Koncert ku czci męczenników

FOT. SCMC/ARCHIWUM

Wydarzenie będzie muzycznym upamiętnieniem męczenników pratulińskich w 30. rocznicę ich beatyfikacji

BIAŁA PODLASKA Muzyka chóralna zabrzmi w Białej Podlaskiej podczas koncertu poświęconego męczennikom pratulińskim. Wydarzenie organizowane jest w 30. rocznicę ich beatyfikacji.

Koncert odbędzie się 11 października, o godz. 19.00 w Diecezjalnym Sanktuarium Miłosierdzia Bożego w Białej Podlaskiej. Przed publicznością wystąpi Chór Schola Cantorum Misericordis Christi. Zespołem dyrygować będzie Piotr Karwowski, natomiast na organach zagra Bartosz Wasilewski.

Wydarzenie będzie muzycznym upamiętnieniem męczenników pratulińskich w 30. rocznicę ich beatyfikacji. (ach)

Poezja dla papieża

KODEŃ XXI Powiatowe Kodeńskie Spotkania z Poezją i Pieśnią Maryjną odbędą się 18 października i poświęcone zostały pamięci św. Jana Pawła II. Główna część wydarzenia rozpocznie się o godz. 13.30.

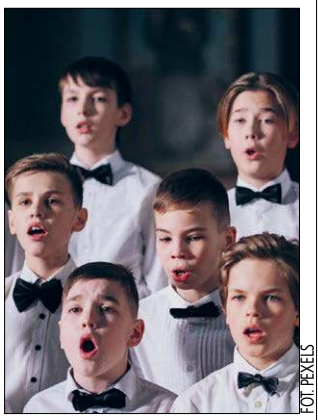
FOT. PEXELS

XXI Powiatowe Kodeńskie Spotkania z Poezją i Pieśnią Maryjną odbędą się 18 października

Spotkanie poprzedzi msza święta w bazylice, zaplanowana na godz. 12.00. Następnie, o godz. 13.00, uczestnicy złożą kwiaty pod pomnikiem św. Jana Pawła II.

Szczegółowe informacje dotyczące zgłoszeń dostępne są na stronie internetowej Domu Kultury w Kodniu. (ach)

„Efekt Chopina" w Ciciborze Dużym

GMINA BIAŁA PODLASKA Utwory Fryderyka Chopina połączone z opowieściami, anegdotami i ciekawostkami dotyczącymi historii Konkursu Chopinowskiego złożą się na koncert „Efekt Chopina". Przed publicznością wystąpią Marek Bracha oraz dr Michał Bruliński.

Koncert odbędzie się 11 października, o godz. 18.00 w świetlicy wiejskiej w Ciciborze Dużym. Wydarzenie organizowane jest z okazji 100-lecia Konkursu Chopinowskiego.

„Efekt Chopina" będzie koncertem komentowanym i muzyczną podróżą przez sto lat historii konkursu. W programie znajdą się nokturny, mazurki, walce, ballady i polonezy Fryderyka Chopina. Muzyce towarzyszyć będą opowieści o historii Konkursu Chopinowskiego, a także anegdoty i ciekawostki zza kulis.

Miejsca można rezerwować pod numerami telefonów 507 801 109 oraz 505 344 606. Wydarzenie zostało dofinansowane ze środków Ministra Kultury i Dziedzictwa Narodowego.

(ach)

FOT. PEXELS.COM

„Efekt Chopina" będzie koncertem komentowanym i muzyczną podróżą przez sto lat historii konkursu

eprasa.pl 5f7815d675

Kto zdobędzie Niedźwiedzia Biznesu?

Poznajcie pierwszych kandydatów

NIEDŹWIEDZI BIZNESU Rusza najważniejszy etap Plebiscytu Gospodarczego „Niedźwiedzie Biznesu 2026". Przez najbliższe tygodnie na łamach „Słowa Podlasia" będziemy przedstawiać firmy i samorządy, które powalczą o prestiżowe statuetki. Zaczynamy od samorządów. Za tydzień zaprezentujemy przedsiębiorstwa nominowane w tegorocznej edycji i rozpocznie się głosowanie Czytelników. Wielki finał odbędzie się 6 listopada w Hotelu Zamek Janów Podlaski.

PIOTR PYRKOSZ

Południowe Podlasie rozwija się dzięki ludziom, którzy mają pomysły, odwagę i konsekwencję, by wcielać je w życie. To przedsiębiorcy tworzący miejsca pracy, inwestujący i budujący lokalne marki, ale również samorządy potrafiące skutecznie wykorzystywać dostępne środki i zmieniać swoje miejscowości w miejsca coraz lepsze do życia.

To właśnie ich chcemy pokazywać i nagradzać w Plebiscycie Gospodarczym „Niedźwiedzie Biznesu 2026", organizowanym przez Grupę Wydawniczą Słowo i redakcję tygodnika „Słowo Podlasia".

Tegoroczna, siódma już edycja wchodzi właśnie w decydującą fazę. Zakończyliśmy przyjmowanie kandydatur i rozpoczynamy ich prezentację. Nadszedł czas, aby Czytelnicy poznali tych, którzy powalczą o statuetki Niedźwiedzi Biznesu.

Zaczynamy od samorządów

W tym numerze „Słowa Podlasia" przedstawiamy kandydatów samorządowych.

I już pierwszy przegląd nominowanych pokazuje, jak różnymi drogami można pracować na rozwój lokalnej społeczności. Są wśród nich wielomilionowe inwestycje w infrastrukturę, ale również przedsięwzięcia społeczne, edukacyjne i zdrowotne. Łączy je jedno – mają przynosić mieszkańcom konkretną zmianę. W gminie nowminowanych znalazły się: Powiat Bialski, gmina Biała Podlaska, gmina Janów Podlaski, gmina Łomazy, gmina Sosnówka, gmina Stara Kornica, gmina Tuczna, gmina Wisznice i gmina Zalesie.

Każda z nominowanych iwestycji pokazuje inne oblicze nowoczesnego samorządu. Raz jest to duża inwestycja infrastrukturalna, innym razem projekt społeczny, aktywizacja mieszkańców czy stworzenie warunków do rozwoju lokalnej gospodarki.

Za tydzień firmy i początek głosowania

Samorządy otwierają prezentację tegorocznych kandydatów. Już za tydzień na łamach „Słowa Podlasia" przedstawimy firmy nominowane do „Niedźwiedzi Biznesu 2026". Wtedy rozpocznie się również głosowanie Czytelników.

To właśnie wtedy rozpocznie się prawdziwa rywalizacja o statuetki. Czytelnicy będą mogli poprzeć kandydatów, których działalność, inwestycje, rozwój i zaangażowanie w życie regionu zasługują ich zdaniem na szczególne wyróżnienie.

Głos Czytelników będzie jednym z elementów wyboru laureatów. O przyznaniu tytułów decyduje bowiem połączenie głosowania z oceną Kapituły Plebiscytu, która bierze pod uwagę działalność kandydatów, ich osiągnięcia, wdrażane rozwiązania oraz zaangażowanie w rozwój lokalnej społeczności.

Wielki finał w Janowie Podlaskim

Tegoroczna edycja ma szczególną rangę. Honorowy Patronat nad VII edycją Plebiscytu Gospodarczego „Niedźwiedzie Biznesu 2026" objął Marszałek Województwa Lubelskiego Jarosław Stawiarski.

Kulminacją kilku miesięcy prezentacji kandydatów i rywalizacji będzie uroczysta Gala Finałowa. 6 listopada o godz. 18 w Hotelu Zamek Janów Podlaski spotkają się przedsiębiorcy, samorządowcy i ludzie zaangażowani w rozwój gospodarczy naszego regionu.

Wtedy poznamy laureatów i wręczymy statuetki „Niedźwiedzi Biznesu 2026".

Zanim jednak nadejdzie wieczór finałowy, chcemy pokazać Czytelnikom ludzi, firmy i samorządy stojące za sukcesami Południowego Podlasia.

Dziś przedstawiamy samorządy. Za tydzień przyjdzie czas na firmy – i na Wasze głosy.

REKLAMA ID: 14215

REKLAMA ID: 14242

REKLAMA ID: 14243

Kategoria: Samorząd przyjazny miezzkańcom

Powiat Bialski blisko ludzi. Od najmłodszych po seniorów

Powiat Bialski

Dobry samorząd to nie tylko drogi, szkoły i kolejne inwestycje. To również kultura, sport, aktywni seniorzy, wspierane rodziny, organizacje społeczne, strażacy ochotnicy i wydarzenia, podczas których mieszkańcy mogą być razem. Powiat Bialski konsekwentnie inwestuje w jakość życia i aktywność lokalnych społeczności. Jego działania skierowane są do mieszkańców w każdym wieku – od dzieci i młodzieży po seniorów.

Samorząd można oceniać przez pryzmat kilometrów wyremontowanych dróg, wartości inwestycji czy wysokości pozyskanych dotacji. Są jednak również efekty, które znacznie trudniej zamknąć w tabelach. To aktywność mieszkańców, poczucie wspólnoty, możliwość rozwijania zainteresowań czy dostęp do wydarzeń kulturalnych i sportowych.

Na te elementy od lat stawia Powiat Bialski.

Samorząd nie ogranicza swojej działalności do wykonywania ustawowych obowiązków. Wspiera i współtworzy inicjatywy społeczne, kulturalne, sportowe i prorodzinne, angażując się w przedsięwzięcia organizowane w różnych częściach rozległego powiatu.

Dla mieszkańców w każdym wieku

Jednym z wyróżników działań Powiatu Bialskiego jest ich różnorodność. Oferta nie jest skierowana wyłącznie do jednej grupy mieszkańców.

Samorząd wspiera przedsięwzięcia adresowane do dzieci i młodzieży, rodzin, osób aktywnych zawodowo oraz seniorów. Angażuje się w wydarzenia sportowe i kulturalne, działania edukacyjne, inicjatywy społeczne oraz przedsięwzięcia służące integracji mieszkańców.

Dzięki temu mieszkańcy zyskują możliwość rozwijania swoich zainteresowań i aktywnego spędzania wolnego czasu bez konieczności szukania takiej oferty poza miejscem zamieszkania.

Szczególne znaczenie mają działania kierowane do seniorów. Aktywność społeczna, możliwość uczestnictwa w wydarzeniach i spotkaniach oraz integracja z innymi mieszkańcami pomagają przeciwdziałać samotności i wykluczeniu osób starszych.

Samorząd wspiera tych, którzy chcą działać

Powiat Bialski nie próbuje przy tym organizować całego życia społecznego samodzielnie. Ważną częścią jego polityki jest wspieranie ludzi i organizacji, które już działają w swoich miejscowościach.

Pomoc otrzymują organizacje społeczne, stowarzyszenia, kluby, szkoły oraz jednostki Ochotniczych Straży Pożarnych.

To właśnie lokalni społecznicy najlepiej znają potrzeby swoich miejscowości. Współpraca z nimi pozwala docierać z inicjatywami tam, gdzie są one najbardziej potrzebne.

Samorząd angażuje się również w przedsięwzięcia charytatywne oraz jubileusze jednostek OSP. W ten sposób wspiera organizacje, które niejednokrotnie od dziesięcioleci stanowią fundament życia społecznego niewielkich miejscowości.

Kultura i sport budują wspólnotę

Istotnym elementem działań powiatu jest wspieranie wydarzeń kulturalnych i sportowych.

Ich znaczenie wykracza poza samą rozrywkę czy rywalizację. Lokalne imprezy są okazją do spotkania mieszkańców różnych miejscowości i pokoleń. Pozwalają promować talenty, tradycje oraz ludzi, którzy swoją działalnością budują tożsamość regionu.

Sport z kolei zachęca do aktywnego stylu życia, szczególnie dzieci i młodzież. Wspieranie klubów, zawodów i wydarzeń sportowych oznacza więc inwestowanie nie tylko w wyniki, ale również w zdrowie i dobre nawyki mieszkańców.

Kultura i sport stają się w ten sposób narzędziami integracji społecznej.

Więcej niż ustawowy obowiązek

Właśnie to podejście wyróżnia kandydaturę Powiatu Bialskiego w kategorii „Samorząd przyjazny mieszkańcom".

Przyjazny samorząd nie powinien być jedynie urzędem, do którego mieszkaniec przychodzi załatwić formalną sprawę. Powinien być partnerem lokalnej społeczności – wspierać jej pomysły, pomagać ludziom aktywnym i tworzyć warunki do realizowania inicjatyw.

Powiat Bialski stara się być obecny w codziennym życiu swoich mieszkańców. Współpracuje ze szkołami, strażakami, organizacjami pozarządowymi, klubami i stowarzyszeniami. Wspiera tych, którzy chcą zrobić coś dla swojej miejscowości i jej mieszkańców.

W efekcie samorząd pomaga tworzyć przestrzeń, w której można nie tylko mieszkać i pracować, ale także rozwijać pasje, uprawiać sport, uczestniczyć w kulturze, działać społecznie i spotykać się z innymi ludźmi.

eprasa.pl 5f7815d675

Organizatorzy i Partnerzy Plebiscytu - Niedźwiedzie Biznesu 2026

Patronat Honorowy
Marszałka Województwa Lubelskiego
Jarosława Stawiarskiego

Patronat Starosty
Powiatu Bialskiego
Mariusza Filipiuka

Gmina Biała Podlaska
Gmina Huszlew
Gmina Janów Podlaski
Gmina Konstantynów
Gmina Komarówka Podlaska
Gmina Łomazy
Gmina Międzyrzec Podlaski
Gmina Piszczac
Gmina Sosnówka
Gmina Tuczna
Gmina Wisznice

PATRONAT HONOROWY
RZECZNIK
Małych i Średnich Przedsiębiorców
AGNIESZKA MAJEWSKA

F.H.U. ŁUKASZ POPIELEWICZ
Partner Strategiczny

JASNA 3
PODATKI • PRAWO • RACHUNKOWOŚĆ
Partner Strategiczny

GARAGE BOYZ detailing
Partner Strategiczny

VESTIMO
ODZIEŻ DAMSKA

INTER BROKER

Depil Concept

BS Łomazy

Gmina Zalesie

RADA PRZEDSIĘBIORCÓW
Patronat Merytoryczny

żabka

dr Gerard

LAKTOPOL

GREENSORT

KSEMAR
PROFESJONALNE ROZWIĄZANIA DO BIURA

euro-park wistosan
Tarnobrzeska Specjalna Strefa Ekonomiczna
Agencja Rozwoju Przemysłu S.A.

Bank Spółdzielczy w Białej Podlaskiej
Grupa BPS

Redakcja tygodnika
SŁOWO PODLASIA

LUBELSKI REGIONALNY FUNDUSZ ROZWOJU

TVP 3 LUBLIN
Patronat Medialny

ARCHE
ZAMEK
JANÓW PODLASKI

Serwis Mobilny • www.kolejowysmobilny.pl • Kolejowy

Bank Spółdzielczy
w Międzyrzecu Podlaskim

ELREMET

Kategoria: Inwestycja samorządowa

Turystyczna Gmina Biała Podlaska

GMINA BIAŁA PODLASKA Ponad 8,85 mln zł zainwestowanych w turystykę i rekreację, 11 nowych stref w 11 miejscowościach, trzy nowoczesne pumptracki oraz duża scena plenerowa w Porosiukach. Projekt „Turystyczna Gmina Biała Podlaska" stworzył sieć miejsc służących wypoczynkowi, aktywności fizycznej i integracji mieszkańców. Jednocześnie samorząd buduje ofertę, która ma przyciągać do gminy także mieszkańców Białej Podlaskiej oraz turystów.

Gmina Biała Podlaska wykorzystuje swoje położenie wokół największego miasta regionu i inwestuje w rozwój infrastruktury, która ma służyć zarówno lokalnym społecznościom, jak i osobom odwiedzającym te tereny.

Projekt „Turystyczna Gmina Biała Podlaska" nie koncentruje się przy tym na jednym dużym obiekcie. Jego siłą jest rozproszenie inwestycji i stworzenie sieci atrakcyjnych miejsc w różnych częściach gminy.

Nowe strefy turystyczno-rekreacyjne powstały w **Janówce, Młyńcu, Porosiukach, Pólku, Styrzyńcu, Wólce Plebańskiej, Cełujkach, Dokudowie Drugim, Sworach, Sycynie oraz Woskrzenicach Dużych**.

Ponad 7,46 mln zł na rozwój gminy

Całkowita wartość inwestycji wyniosła **7 463 453,09 zł**.

Na jego realizację Gmina Biała Podlaska pozyskała **5 742 162,47 zł dofinansowania zewnętrznego**.

Efektem są ogólnodostępne przestrzenie umożliwiające aktywny wypoczynek, organizację wydarzeń i spotkań oraz integrację mieszkańców.

W ramach przedsięwzięcia powstały m.in. wiaty rekreacyjne, place zabaw, trzy pumptracki, miejsca na ogniska oraz scena plenerowa.

Inwestycje uzupełniono o potrzebną infrastrukturę: oświetlenie, monitoring, ogrodzenia, utwardzenie terenu, elementy małej architektury oraz nowe zagospodarowanie zieleni.

Od placu zabaw po pumptrack

Różnorodność nowych obiektów sprawia, że oferta skierowana jest do mieszkańców w różnym wieku.

Najmłodsi mogą korzystać z placów zabaw, młodzież i miłośnicy aktywnego wypoczynku – z pumptracków, natomiast wiaty i miejsca na ogniska tworzą przestrzeń do rodzinnych i sąsiedzkich spotkań.

To szczególnie ważne w przypadku gminy wiejskiej obejmującej wiele miejscowości. Zamiast koncentrować całą infrastrukturę w jednym miejscu, samorząd przybliżył ją do mieszkańców.

Powstały przestrzenie, które mogą służyć każdego dnia, a nie tylko podczas okazjonalnych wydarzeń.

Porosiuki z dużą sceną

Jednym z najważniejszych elementów całego projektu jest duża scena w Porosiukach.

Ma ona pełnić funkcję nowego centrum organizacji imprez kulturalnych, sportowych i integracyjnych. Dzięki niej gmina zyskała miejsce umożliwiające przygotowywanie wydarzeń o większej skali, skierowanych nie tylko do mieszkańców poszczególnych miejscowości, ale również do gości spoza gminy.

Inwestycja może więc stać się narzędziem promocji całego samorządu i podstawą do rozwijania kalendarza imprez przyciągających uczestników z Białej Podlaskiej i dalszej części regionu.

Nie tylko dla mieszkańców

Projekt od początku pomyślany został szerzej niż jako budowa infrastruktury rekreacyjnej dla lokalnych społeczności.

Gmina Biała Podlaska chce zwiększać swój potencjał turystyczny i tworzyć ofertę atrakcyjną również dla osób przyjezdnych. Szczególne znaczenie ma tutaj bezpośrednie sąsiedztwo miasta Biała Podlaska, którego mieszkańcy stanowią naturalną grupę potencjalnych użytkowników nowych stref.

Samorząd zakłada, że dzięki inwestycjom liczba osób regularnie korzystających z infrastruktury wzrośnie z około 500 do 1000 rocznie.

Kategoria: Samorząd przyjazny mieszkańcom

Dzienny Dom Pobytu (DDP) w Gminie Janów Podlaski

GMINA JANÓW PODLASKI Profesjonalna opieka, rehabilitacja, zajęcia, pomoc psychologa i dwa posiłki dziennie – a po południu powrót do własnego domu. Gmina Janów Podlaski stworzyła Dzienny Dom Pobytu, który jest alternatywą dla całodobowych placówek opiekuńczych. Piętnaścioro seniorów otrzymało miejsce, w którym mogą bezpiecznie i aktywnie spędzić dzień, nie tracąc przy tym samodzielności i więzi z własnym środowiskiem.

Starzenie się społeczeństwa stawia przed samorządami coraz większe wyzwania. Potrzebne są nie tylko miejsca w całodobowych placówkach, ale również rozwiązania pozwalające osobom starszym jak najdłużej zachować samodzielność i pozostawać we własnym środowisku.

Na taki model postawiła Gmina Janów Podlaski, tworząc **Dzienny Dom Pobytu** w ramach projektu „Kompleksowe usługi społeczne w Gminie Janów Podlaski".

Placówka dysponuje **15 miejscami** i działa w każdy dzień roboczy w godzinach od 8 do 16. Seniorzy spędzają w niej aktywnie dzień pod opieką specjalistów, a po zakończeniu zajęć wracają do swoich domów.

Blisko 1,1 mln zł na wsparcie seniorów

Całkowita wartość projektu wynosi **1 089 645,60 zł**.

Gmina skutecznie sięgnęła po środki zewnętrzne. **926 198,76 zł** pochodzi z Europejskiego Funduszu Społecznego Plus w ramach programu Fundusze Europejskie dla Lubelskiego 2021-2027.

Oznacza to, że unijne wsparcie stanowi około **85 proc. całkowitej wartości projektu**.

Pieniądze pozwoliły stworzyć system opieki, którego najważniejszym zadaniem jest nie tylko zapewnienie seniorom bezpieczeństwa, ale również utrzymanie ich aktywności fizycznej, intelektualnej i społecznej.

Opieka, posiłki i rehabilitacja

Każdy dzień w placówce wypełniają różnego rodzaju aktywności. Seniorzy mogą uczestniczyć m.in. w choreoterapii, warsztatach kulinarnych i muzykoterapii.

Istotną częścią programu są ćwiczenia rehabilitacyjne i zajęcia ruchowe, których zadaniem jest poprawa sprawności, kondycji oraz stabilności postawy.

Podopieczni otrzymują również dwa posiłki dziennie, w tym ciepły obiad. Posiłki mogą być dostosowane do indywidualnych potrzeb zdrowotnych uczestników.

Przez cały czas nad bezpieczeństwem seniorów czuwa wykwalifikowana kadra, która pomaga również w wykonywaniu codziennych czynności.

Nie tylko opieka

Dzienny Dom Pobytu nie ma być jedynie miejscem, w którym senior spędza kilka godzin pod nadzorem. Ważną częścią działalności placówki jest aktywizacja i przeciwdziałanie samotności.

Uczestnicy mają stały kontakt z innymi ludźmi, wspólnie biorą udział w warsztatach i zajęciach oraz rozwijają zainteresowania. Mogą również korzystać ze wsparcia psychologicznego.

Takie rozwiązanie jest szczególnie istotne w przypadku osób, które mieszkają samotnie lub mają ograniczone możliwości uczestniczenia w życiu społecznym.

Regularny kontakt z rówieśnikami i specjalistami pozwala ograniczać ryzyko izolacji, a aktywność fizyczna i intelektualna pomaga seniorom jak najdłużej zachować sprawność.

Pomagają także w urzędowych sprawach

Ciekawym elementem działalności placówki jest doradztwo senioralne.

Pomoc nie kończy się bowiem na zajęciach organizowanych w Dziennym Domu Pobytu. Seniorzy i ich rodziny mogą otrzymać wsparcie również przy załatwianiu spraw formalnych, m.in. w ZUS, Powiatowym Centrum Pomocy Rodzinie czy PFRON.

Pracownicy pomagają także w rozwiązywaniu trudnych sytuacji życiowych.

Dzięki temu placówka staje się miejscem, w którym starszy mieszkaniec może uzyskać kompleksową pomoc – od rehabilitacji i opieki, przez wsparcie psychologiczne, aż po rozwiązanie konkretnego problemu urzędowego.

GMINA JANÓW PODLASKI

Wieczorem wracają do siebie

Największą zaletą tego rozwiązania jest jednak możliwość pogodzenia profesjonalnej opieki z zachowaniem samodzielności seniora.

Podopieczni nie muszą przeprowadzać się do placówki całodobowej i rezygnować z własnego domu. W ciągu dnia otrzymują potrzebną pomoc, uczestniczą w zajęciach i spotykają się z innymi ludźmi, natomiast popołudnia i wieczory mogą spędzać we własnym otoczeniu i z rodziną.

15 seniorów objętych jest dzięki temu stałą, kompleksową opieką, integracją i aktywizacją w sferze fizycznej, intelektualnej oraz społecznej.

eprasa.pl 5f7815d675

Kategoria: Inwestycja samorządowa

Budowa Centrum Integracji Społeczno-Kulturalnej w Jusakach-Zarzece

GMINA ŁOMAZY Od decyzji mieszkańców o przeznaczeniu funduszu sołeckiego na dokumentację projektową do inwestycji wartej ponad 4 mln zł. Tak powstało Centrum Integracji Społeczno-Kulturalnej w Jusakach-Zarzece. Nowoczesny, energooszczędny i dostępny dla osób z niepełnosprawnościami obiekt ma służyć mieszkańcom, organizacjom społecznym, strażakom, kołom gospodyń wiejskich i lokalnym artystom.

Ta inwestycja zaczęła się nie w urzędzie, lecz wśród mieszkańców. To lokalna społeczność dostrzegła potrzebę stworzenia miejsca, które będzie integrować ludzi i umożliwiać organizację wydarzeń kulturalnych oraz społecznych.

Mieszkańcy zdecydowali, że część środków z funduszu

sołeckiego przeznaczą na przygotowanie dokumentacji projektowej. Ten pierwszy krok uruchomił znacznie większe przedsięwzięcie.

Gmina Łomazy wykorzystała gotowy projekt i skutecznie sięgnęła po fundusze europejskie. W efekcie lokalna inicjatywa przerodziła się w inwestycję o wartości przekraczającej 4 mln zł.

Od funduszu sołeckiego do milionowej inwestycji

Całkowita wartość budowy Centrum Integracji Społeczno-Kulturalnej w Jusakach-Zarzece wyniosła **4 037 127,18 zł**.

Aż **3 431 558,10 zł** stanowi dofinansowanie ze środków Unii Europejskiej. To 85 proc. kosztów kwalifikowanych przedsięwzięcia.

Pieniądze pozyskano w ramach działania „Zrównoważony rozwój dziedzictwa kulturowego" programu Fundusze Europejskie dla Lubelskiego 2021-2027.

To przykład, jak stosunkowo niewielka inicjatywa finansowana początkowo z funduszu sołeckiego może – przy zaangażowaniu mieszkańców i skutecznym pozyskiwaniu pieniędzy zewnętrznych – stać się początkiem wielomilionowej inwestycji.

Miejsce dla całej społeczności

Sercem nowego Centrum jest sala mogąca pomieścić około **100 osób**. Obiekt posiada również zaplecze kuchenne i sanitarne, a jego otoczenie zostało przygotowane tak, aby można było organizować różnego rodzaju wydarzenia.

Centrum ma służyć organizacji warsztatów, wystaw, koncertów, spotkań i innych przedsięwzięć integrujących mieszkańców.

Z obiektu mogą korzystać nie tylko pojedynczy mieszkańcy, ale również lokalne organizacje społeczne, koła gospodyń wiejskich, zespoły artystyczne, jednostki OSP, stowarzyszenia oraz instytucje kultury.

Nowa infrastruktura jest bezpośrednio dostępna dla społeczności liczącej około **4700 osób**.

Nowoczesność połączona z lokalną tradycją

Ważnym elementem inwestycji jest połączenie współczesnych rozwiązań architektonicznych i technologicznych z charakterem regionu.

Projekt nawiązuje do idei Nowego Europejskiego Bauhausu, łączącej estetykę, zrównoważony rozwój i dostępność.

Budynek wyposażono w instalację fotowoltaiczną oraz pompę ciepła. Rozwiązania te mają ograniczać zużycie energii i zmniejszać bieżące koszty funkcjonowania Centrum.

Obiekt został także w pełni dostosowany do potrzeb osób z niepełnosprawnościami. Dzięki temu ma być przestrzenią rzeczywiście otwartą dla wszystkich mieszkańców – niezależnie od wieku i sprawności.

Lokalna inwestycja, lokalne firmy

Przedsięwzięcie ma również lokalny wymiar gospodarczy. Autorem dokumentacji projektowej i podmiotem sprawującym nadzór inwestorski została Autorska Pracownia Architektoniczna ARCHIJAS Adama Stanilewicza z Białej Podlaskiej.

Wykonawcą inwestycji był natomiast Zakład Stolarsko-Budowlany Zdzisław Serhej z Łomaz.

Realizacja tak dużego przedsięwzięcia przy udziale podmiotów z regionu dodatkowo wzmacnia gospodarczy wymiar inwestycji.

Kategoria: Inwestycja samorządowa

Termomodernizacja budynków użyteczności publicznej na terenie gminy Sosnówka

GMINA SOSNÓWKA Ponad 9,5 mln zł zainwestowanych w modernizację najważniejszych obiektów publicznych, mniejsze zużycie energii i niższe koszty ich utrzymania. Gmina Sosnówka przeprowadziła kompleksową termomodernizację budynków służących mieszkańcom – od urzędu i szkoły po ośrodek zdrowia i instytucje kultury. Z efektów inwestycji korzysta około 2300 mieszkańców.

Samorząd Gminy Sosnówka postawił na przedsięwzięcie, które przynosi korzyści na kilku płaszczyznach jednocześnie. Kompleksowa termomodernizacja obiektów użyteczności publicznej oznacza nie

tylko poprawę ich wyglądu i standardu, ale przede wszystkim ograniczenie zużycia energii, zmniejszenie kosztów eksploatacyjnych oraz redukcję emisji zanieczyszczeń.

Modernizacją objęto obiekty stanowiące najważniejsze filary lokalnego życia społecznego – administrację, edukację, kulturę i ochronę zdrowia. Prace przeprowadzono m.in. w budynku Urzędu Gminy Sosnówka, Szkole Podstawowej, Gminnym Ośrodku Kultury i Ośrodku Zdrowia. Projekt objął również infrastrukturę Gminnej Biblioteki Publicznej.

Ponad 9,5 mln zł na ważne obiekty

Skala przedsięwzięcia jest znacząca, szczególnie biorąc pod uwagę wielkość gminy. Łączna wartość zrealizowanych inwestycji termomodernizacyjnych wyniosła **9 537 475,48 zł**.

Największym zadaniem była modernizacja budynku Urzędu Gminy Sosnówka, której wartość przekroczyła **4,1 mln zł**. Na termomodernizację Szkoły Podstawowej przeznaczono blisko **2,58 mln zł**, Gminnego Ośrodka Kultury – ponad **1,87 mln zł**, natomiast Ośrodka Zdrowia – blisko **965 tys. zł**.

To pieniądze zainwestowane nie tylko w budynki, ale przede wszystkim w ich wieloletnie, bardziej ekonomiczne funkcjonowanie.

Niższe rachunki, większy komfort

Jednym z najważniejszych efektów przedsięwzięcia jest poprawa efektywności energetycznej obiektów. Zastosowane rozwiązania pozwalają ograniczyć straty ciepła i zapotrzebowanie budynków na energię, a tym samym zmniejszyć koszty ponoszone przez samorząd na ich utrzymanie.

Oszczędności pozostające w budżecie gminy mogą w kolejnych latach służyć realizacji innych zadań ważnych dla mieszkańców. Jednocześnie modernizacja oznacza wyższy komfort dla uczniów, pacjentów, pracowników instytucji oraz wszystkich osób korzystających na co dzień z gminnych obiektów.

Inwestycja ma również wymiar ekologiczny. Ograniczenie zużycia energii przekłada się na zmniejszenie emisji gazów cieplarnianych i innych zanieczyszczeń, a w konsekwencji – na poprawę jakości środowiska.

Inwestycja dla 2300 mieszkańców

Efekty przedsięwzięcia odczuwa praktycznie cała lokalna społeczność. Z nowoczesnej i bardziej energooszczędnej infrastruktury publicznej bezpośrednio korzysta około **2300 mieszkańców Gminy Sosnówka**.

Kompleksowość projektu sprawia, że jego rezultaty widoczne są w najważniejszych obszarach codziennego życia – od załatwiania spraw urzędowych, przez edukację dzieci i dostęp do kultury, po korzystanie z podstawowej opieki zdrowotnej.

Kategoria: Inwestycja samorządowa

Placówka Wsparcia Dziennego w formie pracy podwórkowej realizowanej przez wychowawcę

GMINA STARA KORNICA Nie trzeba budować nowych obiektów za miliony, żeby skutecznie odpowiadać na potrzeby mieszkańców. Gmina Stara Kornica wykorzystała istniejące świetlice wiejskie i stworzyła mobilną Placówkę Wsparcia Dziennego. To wychowawcy docierają do dzieci w ich miejscowościach, zapewniając im pomoc w nauce, wsparcie pedagogiczne i atrakcyjne zajęcia. Programem objęto już 63 dzieci i nastolatków z czterech miejscowości.

Wykluczenie transportowe jest jednym z problemów, które szczególnie mocno dotykają mieszkańców terenów wiejskich. Brak dogodnych połączeń oznacza utrudniony dostęp nie tylko do pracy czy usług publicznych, ale również do dodatkowych zajęć i specjalistycznego wsparcia dla dzieci.

Gmina Stara Kornica postanowiła odwrócić tradycyjny model pomocy. Zamiast oczekiwać, że najmłodsi mieszkańcy będą dojeżdżali do jednej placówki w centrum gminy, to wykwalifikowani wychowawcy regularnie przyjeżdżają do miejscowości, w których mieszkają podopieczni.

Tak powstała Placówka Wsparcia Dziennego w formie pracy podwórkowej realizowanej przez wychowawcę.

Cztery miejscowości, pięć grup

Placówka rozpoczęła działalność 1 czerwca 2026 roku. Wsparciem objęto dzieci i młodzież ze **Starej Kornicy, Wyrzyk, Kobylan i Wólki Nosowskiej**.

Utworzono **pięć stałych grup**, do których należy łącznie **63 dzieci w wieku od 7 do 15 lat**.

Zajęcia odbywają się w świetlicach wiejskich. Dzięki temu dzieci mogą korzystać z oferty blisko swoich domów, bez konieczności organizowania regularnych dojazdów do centrum gminy.

Podopieczni otrzymują pomoc w nauce i wsparcie pedagogiczne, ale mogą również rozwijać swoje zainteresowania i po prostu atrakcyjnie spędzać wolny czas w grupie rówieśników.

Świetlice znowu tętnią życiem

Jedną z mocnych stron projektu jest wykorzystanie infrastruktury, którą gmina już posiada.

Zamiast inwestować w budowę kolejnego obiektu, samorząd przywrócił społeczną funkcję istniejącym świetlicom wiejskim. Zyskały one wyposażenie potrzebne do prowadzenia różnorodnych zajęć.

Zakupiono m.in. sprzęt sportowy, materiały artystyczne, pomoce dydaktyczne, gry edukacyjne, meble oraz nowoczesny sprzęt multimedialny i elektroniczny. Pomyślano również o większych wydarzeniach integracyjnych – wśród wyposażenia znalazły się dmuchańce i sprzęt umożliwiający organizację kina plenerowego.

Świetlice stają się dzięki temu miejscami, w których regularnie spotykają się najmłodsi mieszkańcy, a istniejący majątek gminy jest wykorzystywany znacznie efektywniej.

Ponad 222 tys. zł dobrze wykorzystanych środków

Całkowita wartość przedsięwzięcia wynosi **222 282,80 zł**.

Zdecydowaną większość tej kwoty – **188 940,37 zł** – stanowi dofinansowanie ze środków Unii Europejskiej w ramach programu Fundusze Europejskie dla Mazowsza 2021-2027.

Wkład własny Gminy Stara Kornica wyniósł **33 342,43 zł.**

Przy stosunkowo niewielkich nakładach własnych udało się więc stworzyć system stałego wsparcia obejmujący cztery miejscowości i 63 młodych mieszkańców.

Korzystają dzieci, korzystają rodzice

Znaczenie projektu nie kończy się na jego bezpośrednich uczestnikach. Gmina szacuje, że pośrednimi beneficjentami przedsięwzięcia jest **ponad 100 rodziców i opiekunów**.

Regularna opieka popołudniowa daje rodzinom realne wsparcie wychowawcze. Dzieci mają zapewniony kontakt z pedagogami i rówieśnikami, pomoc w nauce oraz możliwość rozwijania swoich zainteresowań.

Szczególne znaczenie ma to w niewielkich miejscowościach, gdzie oferta dodatkowych zajęć jest naturalnie mniejsza niż w mieście.

Projekt ma pomagać również w budowaniu poczucia własnej wartości i bezpieczeństwa dzieci, przeciwdziałać izolacji oraz lepiej zagospodarować ich czas wolny.

eprasa.pl 5f7815d675

Kategoria: Inwestycja samorządowa

Centrum Usług Społecznych w Tucznej

GMINA TUCZNA Ponad 5,2 mln zł, szeroki pakiet bezpłatnych usług i pomoc skierowana do mieszkańców w różnym wieku – od dzieci i młodzieży po seniorów. Utworzenie Centrum Usług Społecznych w Tucznej to inwestycja, która zmienia sposób prowadzenia lokalnej polityki społecznej. Jednocześnie gmina wspiera miejscowe podmioty ekonomii społecznej, tworząc warunki do powstawania nowych miejsc pracy.

Centrum Usług Społecznych w Tucznej powstało z myślą o tym, by potrzebną pomoc mieszkańcy mogli znaleźć możliwie blisko swojego miejsca zamieszkania. Gmina odeszła od tradycyjnego modelu pomocy społecznej na rzecz instytucji dostępnej dla różnych grup mieszkańców – dzieci, młodzieży, rodzin, seniorów oraz osób z niepełnosprawnościami.

Projekt objął modernizację i dostosowanie siedziby Centrum oraz stworzenie szerokiej oferty bezpłatnych usług specjalistycznych. Mieszkańcy mogą korzystać m.in. ze wsparcia psychologicznego, psychiatrycznego i prawnego, rehabilitacji, arteterapii, zajęć dla najmłodszych, działań aktywizujących seniorów oraz pomocy skierowanej do osób z niepełnosprawnościami.

Ponad 5,2 mln zł na Centrum Usług Społecznych

Skala przedsięwzięcia jest znacząca. **Całkowita wartość projektu wynosi 5 221 782,71 zł**, z czego aż **4 960 233,57 zł stanowi dofinansowanie zewnętrzne**.

Oznacza to, że ponad 95 proc. wartości projektu udało się pokryć ze środków pozyskanych spoza budżetu gminy. Dzięki temu samorząd mógł stworzyć nowoczesny system usług społecznych przy stosunkowo niewielkim zaangażowaniu własnych pieniędzy.

Najważniejszym efektem nie jest jednak sam budynek czy jego wyposażenie, ale oferta, która trafia bezpośrednio do mieszkańców.

Pomoc dla różnych pokoleń

Centrum ma integrować w jednym miejscu wiele usług, których wcześniej mieszkańcy musieli szukać w różnych instytucjach, często poza terenem gminy. Szczególne znaczenie ma dostęp do specjalistów oraz rehabilitacji i terapii.

Pierwsze efekty działalności CUS są już widoczne. W początkowej fazie funkcjonowania Centrum stałą, profesjonalną opieką objęto 30 seniorów. Docelowo z wieloletniego pakietu bezpłatnych usług mają korzystać setki mieszkańców.

Dzięki temu Centrum pełni nie tylko funkcję pomocową. Ma być również miejscem aktywizacji i integracji lokalnej społeczności oraz przeciwdziałać wykluczeniu społecznemu, szczególnie istotnemu na terenach wiejskich.

Pieniądze zostają lokalnie

Projekt ma jeszcze jeden ważny wymiar – gospodarczy. Gmina wykorzystuje w zamówieniach tzw. klauzule społeczne, dzięki którym część zadań może być powierzana lokalnym podmiotom ekonomii społecznej.

Takie rozwiązanie sprawia, że pieniądze przeznaczone na świadczenie usług społecznych mogą pozostawać w lokalnym obiegu gospodarczym. Jednocześnie wzmacniane są miejscowe podmioty i tworzone nowe miejsca pracy.

To właśnie połączenie polityki społecznej z rozwojem lokalnej ekonomii wyróżnia przedsięwzięcie Gminy Tuczna. Samorząd nie ograniczył się do stworzenia kolejnej instytucji. Zbudował system, który ma jednocześnie pomagać mieszkańcom, integrować lokalną społeczność i pobudzać przedsiębiorczość społeczną.

Centrum Usług Społecznych w Tucznej jest więc inwestycją przede wszystkim w ludzi – ich zdrowie, bezpieczeństwo, aktywność i jakość codziennego życia.

Kategoria: Inwestycja samorządowa

„Rozbudowa infrastruktury społecznej na obszarze Gminy Wisznice" – rozbudowa Zakładu Opiekuńczo-Leczniczego w Curynie oraz budowa Centrum Rehabilitacji

GMINA WISZNICE Blisko 13,9 mln zł, 2400 mkw. nowej powierzchni, 64 miejsca dla pacjentów i aż 64 nowe miejsca pracy. Gmina Wisznice rozbudowała Zakład Opiekuńczo-Leczniczy w Curynie i tworzy nowoczesne Centrum Rehabilitacji. To inwestycja, która z jednej strony zwiększy dostępność opieki długoterminowej i rehabilitacji, a z drugiej da potężny impuls lokalnemu rynkowi pracy.

Rozbudowa infrastruktury społecznej na terenie Gminy Wisznice to przedsięwzięcie, którego znaczenie wykracza daleko poza granice samego samorządu. Zakład Opiekuńczo-Leczniczy w Curynie zapewni specjalistyczną pomoc osobom wymagającym długoterminowej opieki, a dzięki przeprowadzonej inwestycji będzie mógł przyjąć znacznie więcej pacjentów.

Placówka będzie rozbudowana aż o **2400 mkw.** Dzięki temu liczba dostępnych miejsc zwiększy się o **28 nowych łóżek**.

Drugim ważnym elementem przedsięwzięcia jest utworzenie nowoczesnego Centrum Rehabilitacji. Z jego oferty będzie mogło jednocześnie korzystać **35 pacjentów**.

Blisko 13,9 mln zł na opiekę i rehabilitację

Całkowita wartość inwestycji wyniosła **13 855 764,51 zł**. Gmina Wisznice pozyskała na jej realizację **7 490 000 zł dofinansowania z Rządowego Funduszu Polski Ład: Program Inwestycji Strategicznych**.

Wkład własny samorządu wyniósł **6 365 764,51 zł**.

Efektem jest znaczące zwiększenie możliwości placówki zarówno w zakresie opieki długoterminowej, jak i rehabilitacji. To szczególnie istotne wobec rosnącego zapotrzebowania na tego rodzaju usługi, wynikającego m.in. ze starzenia się społeczeństwa.

Aż 64 nowe etaty

Inwestycja ma jednak nie tylko wymiar społeczny i zdrowotny. Jest również przedsięwzięciem o bardzo dużym znaczeniu gospodarczym.

Rozbudowa ZOL-u i zwiększenie zakresu świadczonych usług pozwoliły na utworzenie aż **64 nowych etatów**. W przypadku lokalnego rynku pracy to liczba, która robi wrażenie.

Nowe miejsca pracy oznaczają stabilne zatrudnienie dla mieszkańców regionu, ale również dodatkowy impuls dla lokalnej gospodarki. Zakład Opiekuńczo-Leczniczy w Curynie umacnia dzięki temu swoją pozycję jako jeden z kluczowych pracodawców w tej części województwa lubelskiego.

To właśnie połączenie inwestycji społecznej z tworzeniem miejsc pracy jest jednym z najmocniejszych argumentów przemawiających za kandydaturą Gminy Wisznice w plebiscycie „Niedźwiedzie Biznesu".

Więcej miejsc dla potrzebujących

Najważniejszymi beneficjentami przedsięwzięcia pozostają pacjenci i ich rodziny. Powiększenie bazy ZOL-u oznacza większą dostępność opieki dla osób, które ze względu na stan zdrowia nie są w stanie samodzielnie funkcjonować i wymagają stałego, profesjonalnego wsparcia.

Uzupełnieniem tej oferty jest Centrum Rehabilitacji. Możliwość jednoczesnego prowadzenia zabiegów dla 35 osób pozwoli rozszerzyć zakres pomocy i zwiększyć dostępność rehabilitacji dla mieszkańców.

Inwestycja poprawi więc nie tylko warunki pobytu pacjentów, ale także możliwości ich usprawniania i powrotu do możliwie największej samodzielności.

Kategoria: Inwestycja samorządowa

Włączająca infrastruktura dla osób ze specjalnymi potrzebami edukacyjnymi Szkoły Podstawowej im. Polski Niepodległej w Zalesiu

GMINA ZALESIE Ponad milion złotych zainwestowanych w szkołę dostępną dla wszystkich uczniów. Gmina Zalesie kompleksowo zmodernizowała Szkołę Podstawową im. Polski Niepodległej, dostosowując ją do potrzeb dzieci ze szczególnymi potrzebami edukacyjnymi, w tym uczniów z niepełnosprawnościami. Powstały podjazdy, strefy wyciszenia i integracji sensorycznej, a placówka została wyposażona w specjalistyczne rozwiązania ułatwiające naukę i codzienne funkcjonowanie.

Nowoczesna szkoła powinna być miejscem dostępnym dla każdego dziecka – niezależnie od jego sprawności czy indywidualnych potrzeb. Z takiego założenia wyszła Gmina Zalesie, realizując kompleksową inwestycję w Szkole Podstawowej im. Polski Niepodległej.

Przedsięwzięcie nie ograniczyło się do pojedynczych udogodnień. Modernizacją objęto zarówno wnętrze placówki, jak i jej otoczenie. Celem było stworzenie przestrzeni, w której uczniowie ze szczególnymi potrzebami mogą uczestniczyć w życiu szkoły na równych zasadach ze swoimi rówieśnikami.

Ponad milion złotych na szkołę bez barier

Całkowita wartość inwestycji wyniosła **1 055 126,96 zł**. Gmina skutecznie sięgnęła po fundusze zewnętrzne – **896 857,90 zł pochodzi ze środków Unii Europejskiej**.

Oznacza to, że unijne dofinansowanie pokryło około **85 proc. kosztów całego przedsięwzięcia**.

Zakres wykonanych prac był szeroki. Zmodernizowano dziewięć ciągów schodów zewnętrznych i wykonano trzy pochylnie dla osób z niepełnosprawnościami. Wyznaczono również odpowiednio przystosowane miejsca postojowe i strefy czasowego postoju.

W szkole zastosowano powierzchnie antypoślizgowe, kontrastowe oznaczenia ułatwiające orientację oraz oznaczenia w alfabecie Braille'a. Znalazły się one m.in. przy drzwiach, salach lekcyjnych i windzie.

Technologia pomaga w nauce

Ważną częścią inwestycji było wyposażenie szkoły w rozwiązania odpowiadające na konkretne potrzeby uczniów.

W placówce pojawiły się m.in. pętle indukcyjne, powiększalnik stacjonarny, specjalistyczna klawiatura dla osób słabowidzących oraz bezprzewodowy system przywoławczy.

Zakupiono również nowoczesne meble antropometryczne do sal lekcyjnych i stołówki oraz zamykane szafki do szatni. Dzięki temu przestrzeń szkolna może być lepiej dostosowana do zróżnicowanych potrzeb dzieci.

Modernizacja objęła również oświetlenie. Dotychczasowe oprawy zastąpiono rozwiązaniami energooszczędnymi, zamontowano także czujniki ruchu. Inwestycja przynosi więc nie tylko efekt społeczny i edukacyjny, ale pozwala również racjonalizować koszty eksploatacji budynku.

Miejsce, w którym można się wyciszyć

Szczególnym elementem projektu są specjalistyczne przestrzenie przeznaczone do wyciszenia i integracji sensorycznej.

Wyposażono je m.in. w panele akustyczne, miękkie meble i odpowiednie wykładziny. Jednym z ciekawszych rozwiązań jest zielona ściana wertykalna, wykorzystywana do ziołoterapii oraz integracji sensorycznej.

Tak przygotowana przestrzeń może być szczególnie ważna dla dzieci, które w szkolnym gwarze i natłoku bodźców potrzebują miejsca pozwalającego odzyskać spokój i koncentrację.

Usunięcie barier architektonicznych i komunikacyjnych, specjalistyczne wyposażenie oraz stworzenie odpowiednich przestrzeni terapeutycznych oznaczają większą samodzielność uczniów, poprawę bezpieczeństwa i komfortu nauki, a także większy komfort ich rodziców i opiekunów.

eprasa.pl 5f7815d675

HOROSKOP

WODNIK

W poniedziałek i wtorek nie zabraknie ci życiowego rozpędu i energii do działania, a interesy pójdą świetnie. Sukces będzie większy, jeśli swoje zachcianki odłożysz na inny czas. W środę możliwe ważne decyzje w sprawach domowych. W czwartek, jeśli będziesz w pracy, startuj z ważnym projektem. Ten weekend zapamiętasz na długo. Czekają cię dobre kontakty ze ludźmi, radość i zabawa.

RYBY

W poniedziałek nie wydawaj pochopnie pieniędzy i sprawdź, czy stać cię na to wszystko, co chcesz kupić. We wtorek dobra pora dla załatwiania spraw w urzędach, na zdobycie czy zmianę pracy, ale nie przeceniaj swego uroku osobistego. W czwartek kompetencje i spokój będą w cenie. Dotrzymuj słowa. Możesz się z kimś pogodzić. Od piątku odpocznij, zażyj ruchu i nie trać z oczu tego, co ważne. Okazuj uczucia.

BARAN

Od poniedziałku do środy warto załatwić wszelkie zaległości i popracować trochę na zapas. Będziesz mieć sporo sił i energii, z chęcią i sukcesem zajmiesz się również zupełnie nowymi dla siebie sprawami. Do samotnych może zapukać miłość... To świetny czas dla zakochanych. Weekend warto spędzić z rodziną i przyjaciółmi, z dala od codziennych trosk. Zadbaj o sporą porcję ruchu. W niedzielę uwaga na drodze - bez nerwów.

BYK

W poniedziałek nadmiar energii czy pretensji może skłonić cię do sporów w domu i pracy. Nie jest tak źle, jak sądzisz, weź się więc w garść. We wtorek korzystaj z bardzo harmonijnych układów towarzyskich i uczuciowych. W środę dobry czas na zajęcie się sprawami domu i na spotkanie z przyjaciółmi. Weekend najlepiej spędzisz na powietrzu. To twój czas, dobry humor cię nie opuści.

BLIŹNIĘTA

W poniedziałek możesz się kimś zauroczyć. Pojawią się korzystne oferty zawodowe. We wtorek miłość i namiętność zagrają pierwsze skrzypce. W środę będzie potrzebny czas dla rodziny, warto porozmawiać, wyjaśnić to i owo. Czwartek zaczniesz od intensywnej pracy lub od rozpoczęcia czegoś zupełnie nowego, co cię uskrzydli. W piątek twoją mocną stroną będzie intuicja. Sobota i niedziela to optymizm, radość, zabawa.

RAK

W poniedziałek i wtorek pogoda ducha, ciekawe spotkania, ciepło i serdeczność w domu oraz uznanie w pracy. W środę będzie ci trudno nadążyć z obowiązkami, a w domu będziesz mieć do czynienia z prawdziwym urwaniem głowy. Wytrwaj, ale nie licz na pochwały. Jeśli możesz, zaszyj się na weekend z dala od rodziny, ale nie samotnie. Potrzebujesz rozmowy z życzliwą, ciepłą, mądrą osobą. Coś zrozumiesz. Ostrożnie na drodze.

LEW

W poniedziałek doskonała aura dla pracy i uczuć. We wtorek dobre układy w interesach, możliwy awans, daleki wyjazd, a przynajmniej jego zaplanowanie. W miłości też możesz okazać się wybrańcem losu. W środę słabsza forma - kto może, niech odpocznie. Weekend niesie wyzwania, których wolisz unikać. Może jednak warto się z nimi zmierzyć? Nie daj się sprowokować komuś, kto wytknie ci błędy. Myśl logicznie.

PANNA

W poniedziałek i wtorek możesz mieć wrażenie, że praca całego świata spoczywa na twoich barkach, a reszta się obija. Nie daj się wykorzystywać. W środę powstrzymaj się od podpisywania ważnych umów i prowadzenia istotnych rozmów. W czwartek i piątek poczujesz się w swoim żywiole, rozpoczniesz nowe zadanie, być może związane ze sztuką. Weekend wymaga kontaktu z ziemią i powietrzem. Więcej ruchu.

WAGA

W poniedziałek mogą zagrać namiętności, a zbytnia popędliwość przyniesie kłopoty i rozczarowania. We wtorek i środę pochłoną cię sprawy domowe, trudno będzie wykrzesać energię na więcej, niż każe obowiązek. To również czas na melancholijne rozważania. Nie patrz za siebie, rozejrzyj się wokół, a znajdziesz ludzi miłych i oddanych. Będziesz się dobrze bawić, gdy to dostrzeżesz. Wszystkie decyzje dobrze przemyśl.

SKORPION

W poniedziałek i wtorek sam siebie zaskoczysz czułością, wrażliwością, chęcią niesienia pomocy. Od środy z radością zajmiesz się domem, a jeśli nie wyjedziesz na weekend, być może pod twoim dachem będą trwały prace remontowe. Energii ci nie zabraknie, ale trochę odpocząć też trzeba. W czwartek kontakty z innymi mogą cię męczyć, a postawa otoczenia - złościć. Od piątku będzie spokojnie i miło.

STRZELEC

W poniedziałek śmiech, żarty, zabawa - w pracy będzie wesoło i nawet nudne obowiązki nie będą się wydawały zbyt uciążliwe. We wtorek dostrzeżesz szansę na awans lub czyjeś zainteresowanie. W środę możliwy przypływ niespodziewanej gotówki. Weekend może ci trochę przewrócić w głowie, jeśli komplementy weźmiesz za bardzo do serca. Przed tobą dobry czas. Ciesz się życiem, ale też uważaj, zwłaszcza na drodze.

KOZIOROŻEC

Od poniedziałku do środy czeka cię sporo pracy. Nie znaczy to, że masz wyręczać innych i brać na siebie obowiązki współpracowników. Przyda im się zimny prysznic, a nabiorą do ciebie szacunku. Od czwartku masz dobry czas na podróże, kontakt ze światem, korzystne zmiany w życiu. Nic nie rób na żywioł, ważne decyzje konsultuj z kimś mądrym i życzliwym. W miłości rozkwitniesz. Czas na zmiany.

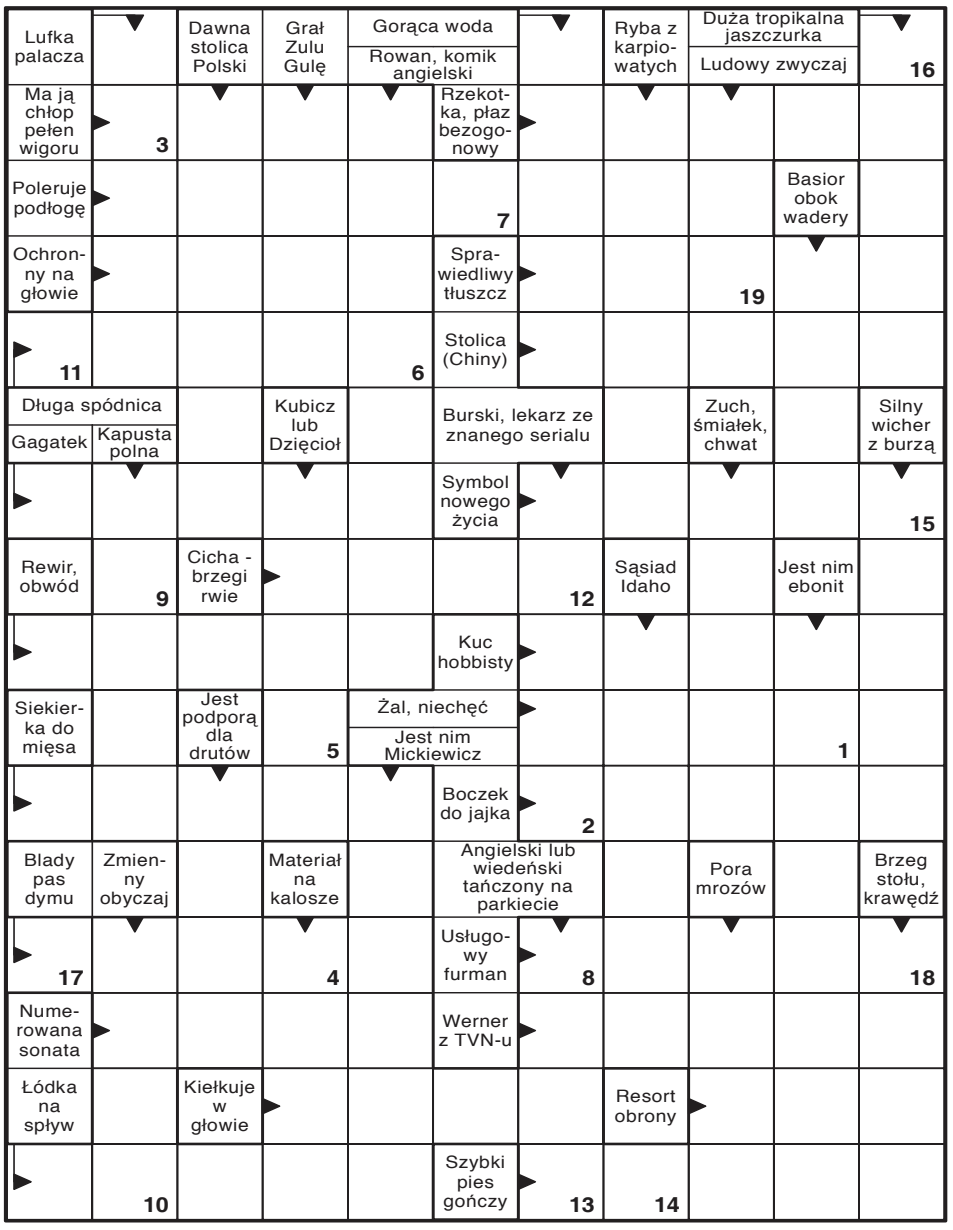

Litery z pól ponumerowanych utworzą rozwiązanie końcowe.

1	2	3	4	5	6	7	8

9	10	11	12	13	14	15	16	17	18	19

Wykreślanka

Ł	L	K	Ź	Ą	I	L	B	A	P	T	C	M	Ó	W	L	Ś	N	X	F	V
G	G	N	W	Q	Y	Ó	F	A	K	R	I	D	Z	W	Z	Ę	L	G	T	O
Z	Ż	O	T	Y	Ż	Ś	S	I	O	T	R	B	I	I	B	U	R	A	B	O
S	Q	C	H	E	B	E	N	Z	A	O	A	K	L	U	N	N	U	R	D	Ł
O	Ą	L	Ę	E	M	W	R	M	Z	K	A	R	Ę	Ś	A	I	Ó	T	C	T
B	C	E	W	K	O	Z	O	W	I	R	Ś	P	K	F	A	B	A	X	K	A
Ó	Ż	G	O	K	U	K	A	Ó	I	H	F	Ć	Ś	Ł	K	Ó	Z	K	W	R
L	B	Ś	A	T	S	R	M	A	L	W	E	R	S	A	C	J	A	I	O	Z
A	D	M	N	O	C	Ć	T	E	J	N	R	T	E	M	A	R	A	P	U	K
Ź	F	I	M	I	E	S	Z	C	Z	A	N	I	N	Ż	L	F	E	R	T	Ą
J	K	D	E	A	L	F	U	M	J	K	A	Ł	A	M	A	R	N	I	C	A
K	A	E	D	Z	O	V	K	R	E	S	O	W	I	E	C	P	Ź	Ó	Ż	Z

Słowa do odnalezienia:

kałamarnica, kokainizm, kratka, kresowiec, makownik, malwersacja, mieszczanin, mufla, nocleg, obróbka, oskoma, ołtarz, parametr, pasemko, rozrzutnik, rozwarcie, soból, trefl, wikariat, ślad

4	9	5		1	7	3	6	
	1		3		8			
3			4			2	1	
	4					6		
5				8	3			
6					2			1
			7	2				
	2	9				1	5	4
		6	1				2	

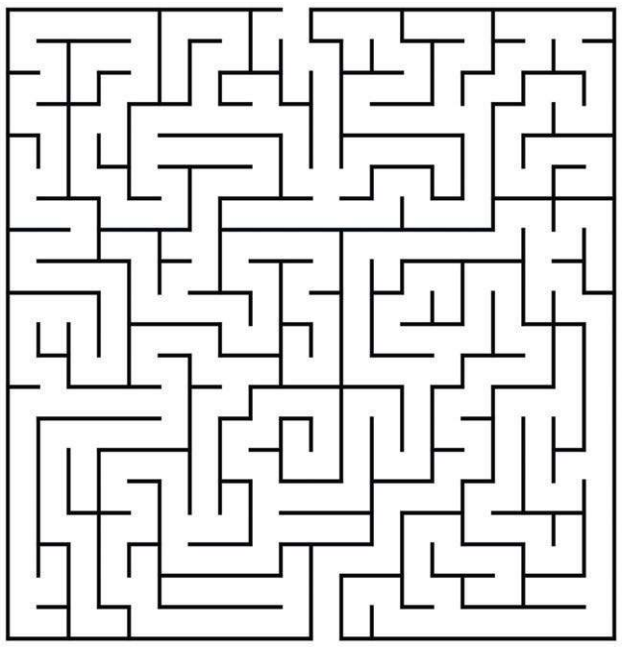

SŁOWO PODLASIA

KUPON 40/2026

imię

nazwisko

adres

hasło

Widoczną na zdjęciu nagrodę otrzyma jedna z osób, które do piątku, 17 października dostarczą do naszej redakcji – krzyżówkowy kupon konkursowy wycięty z tego wydania „Słowa" wraz z prawidłowym rozwiązaniem znajdującej się obok krzyżówki. Rozwiązania wysyłane pocztą należy kierować na adres: Redakcja „Słowa Podlasia", ul. Warszawska 15, 21-500 Biała Podlaska, z dopiskiem „Chwila dla Ciebie". Rozwiązanie krzyżówki z 38/2026 numeru „Słowa Podlasia": „Marcello Mastroianni". Nagrodę otrzymuje Izabela Derlukiewicz z gminy Rossosz. Odbiór nagród w siedzibie redakcji w ciągu miesiąca od opublikowania nazwiska.

Nagroda nr 40/**2026** za rozwiązanie krzyżówki

eprasa.pl 5f7815d675

TV PROGRAM

6 – 12.10.2026

SŁOWO PODLASIA

Czym jest miłość?

TVN, sobota 10.10, godz. 21.30

Michelle (Emma Roberts) i Allen (Luke Bracey) pragną sformalizować swój związek. Zanim jednak zaczną snuć weselne plany, organizują rodzinne spotkanie, na które zapraszają swoich rodziców: ona - Monicę (Susan Sarandon) i Sama (William H. Macy), on zaś Howarda (Richard Gere) i Grace (Diane Keaton). Ci, jak się okazuje, znają się lepiej, niż młoda para mogłaby przypuszczać. Ich intymne relacje wywołują wielki chaos i stają się pretekstem do rozważań na temat trwałości związków i ich sensu. Ten pełen humoru i wzruszeń wieczór pozwoli wszystkim znaleźć odpowiedź na pytanie, czym tak naprawdę jest miłość.

Wykidajło

TVP 1, sobota 10.10, godz. 21.25

Elwood Dalton to były zawodnik UFC, który po tragicznej walce w ringu boryka się z mroczną przeszłością i problemami finansowymi. Zdesperowana właścicielka nadmorskiego baru na Florydzie, Frankie, oferuje mu dobrze płatną pracę jako szef ochrony w jej niebezpiecznym lokalu. Dalton przyjmuje zlecenie i szybko zaprowadza porządek w barze, bez trudu neutralizując lokalnych awanturników. Okazuje się jednak, że napady zbirów nie są przypadkowe, lecz stanowią część planu bogatego bezwzględnego dewelopera, Bena Brandta. Młody gangster chce przejąć ziemię Frankie pod budowę luksusowego kurortu, w czym pomaga mu skorumpowany lokalny szeryf. W międzyczasie Dalton nawiązuje romantyczną relację z miejscową lekarką, Ellie, która okazuje się córką wspomnianego szeryfa. Gdy tradycyjne metody nacisku na wykidajłę zawodzą, przebywający w więzieniu ojciec Brandta wysyła do miasteczka psychopatycznego i brutalnego najemnika Knoxa.

Złodziej tożsamości

Polsat, niedziela 11.10, godz. 22.35

Zamożny księgowy Sandy Patterson prowadzi uporządkowane, dostatnie życie u boku ukochanej żony i dzieci. Zapracował sobie na opinię człowieka godnego zaufania. Wszystko to się zmienia, gdy pewnego dnia nieznajoma z drugiego krańca Stanów Zjednoczonych, Diana, kradnie jego tożsamość. Zakompleksiona, osamotniona kobieta, posługując się jego danymi, spełnia wszystkie swoje marzenia i wydaje fortunę na rozmaite zbytki i atrakcje. Niestety, ma też problemy z przestrzeganiem prawa...

Oszukać przeznaczenie 2

TVN, sobota 10.10, godz. 23.30

Żadnemu z przyjaciół Clear Rivers (Ali Larter) nie udało się uniknąć straszliwego przeznaczenia. Wszyscy zginęli, a dziewczyna trafiła do szpitala dla psychicznie chorych. Tymczasem Kimberly Corman (A.J. Cook) wybiera się wraz z przyjaciółmi na weekend. Nieoczekiwanie doświadcza przerażającej wizji - na autostradzie, którą mają jechać, dochodzi do potwornego wypadku. Dziewczyna postanawia nie dopuścić do tragedii i mimo sprzeciwu innych podróżnych blokuje wjazd na autostradę. W tym samym momencie, w którym na miejsce przyjeżdża policja, kierowca ciężarówki traci panowanie nad samochodem. Na trasie dochodzi do karambolu. Kimberly wie, że to dopiero początek koszmaru.

Miłosna rozgrywka

TVP 1, niedziela 11.10, godz. 22.45

Grace (Julia Roberts) pochodzi z zamożnej, tradycjonalistycznej rodziny. Ma wszystko, co potrzebne jest do szczęścia - wspaniałego męża Eddiego (Dennis Quaid), udaną córeczkę Caroline (Haley Aull) i kochających rodziców, Georgię (Gena Rowlands) i Wyly'ego (Robert Duvall). Niestety, pewnego dnia kobieta dostrzega na ulicy swojego małżonka całującego atrakcyjną blondynkę. Robi mu przed barem awanturę. Wkrótce całe miasteczko plotkuje o tym incydencie. Okazuje się, że Eddie nigdy nie był Grace wierny. Oszukana kobieta wyprowadza się na farmę do rodziców. Tam jednak nikt nie pochwala jej decyzji. Tylko u swojej siostry Emmy (Kyra Sedgwick) Grace znajduje pomoc i zrozumienie.

© www.telepress24.com ✉telepress24@gmail.com

TVP 1

4.55 **Wykrywacz kłamstw**
5.15 **Pytanie dnia**
5.35 **Reporterzy** - magazyn
5.45 **Oko na Świat** - magazyn
6.10 **Akacjowa 38 (954)** - serial
7.00 **Transmisja Mszy Świętej**
7.30 **Kościół z bliska**
8.00 **Serwis Info, Pogoda**
8.20 **Zaraz wracam (151)** - serial
9.00 **Ranczo s.II (23)** - serial
10.00 **Komisarz Alex (22)** - serial
11.00 **Ojciec Mateusz (282)** - serial
12.00 **Serwis Info**
12.10 **Agrobiznes**
12.40 **Magazyn Rolniczy**
12.55 **Osobliwa planeta (5)** - dok.
14.00 **Splątane losy (60)** - serial
15.00 **Serwis Info**
15.10 **Reporterzy** - magazyn
15.35 **Gra słów. Krzyżówka**
16.00 **Dziedzictwo (1044)** - serial
17.00 **Teleexpress, Pogoda**
17.25 **Jaka to melodia?**
18.05 **Klan (4748)** - telenowela
18.40 **Akacjowa 38 (971)** - serial
19.30 **Program informacyjny 19.30**
19.55 **Pytanie dnia**
20.10 **Sport, Pogoda**
20.30 **Felicita (12)** - serial
21.05 **Sekielski wieczorową porą**
22.10 **Chłopcy z ferajny** - dramat, USA, reż. Martin Scorsese, wyk. Joe Pesci, Paul Sorvino, Ray Liotta, Robert De Niro, Lorraine Bracco (HIT)
0.45 **Vanilla Sky** - film fabularny, USA, reż. Cameron Crowe, wyk. Tom Cruise, Penélope Cruz, Cameron Diaz, Jason Lee, Kurt Russell
3.55 **Sekielski wieczorową porą**

POLSAT

6.00 **Nowy dzień**
8.00 **Trudne sprawy**
9.00 **Dlaczego ja?**
10.05 **Wypasiona kuchnia**
10.15 **Dlaczego ja?**
12.20 **Gliniarze**
15.30 **Wydarzenia, Pogoda**
15.55 **Gliniarze**
18.00 **Pierwsza miłość**
18.50 **Wydarzenia, Sport, Pogoda**
19.15 **Gość Wydarzeń**
19.25 **Wypasiona kuchnia**
19.55 **Milionerzy**

20.35 **Lucy** - thriller sensacyjny, Francja, Niemcy, USA, Tajwan, 2014, reż. Luc Besson, wyk. Scarlett Johansson, Morgan Freeman, Choi Min - sik, Amr Waked, Julian Rhind - Tutt (HIT)
22.20 **Obcy: Przymierze** - horror sci - fi, USA, Wielka Brytania, 2016, reż. Ridley Scott, wyk. Michael Fassbender, Katherine Waterston, Billy Crudup
1.00 **Detonator** - film sensacyjny, USA, Rumunia, 2006, reż. Po - Chih Leong, wyk. Wesley Snipes, William Hope, Tim Dutton, Silvia Colloca, Matthew Leitch, Bogdan Uritescu
3.15 **Nasz nowy dom**
4.20 **Kabaretowa Ekstraklasa**
4.40 **Disco Gramy**

TVP 2

4.35 **Na dobre i na złe**
5.35 **M jak miłość (1853)** - serial
6.25 **Powrót Łemków do prawosławia** - reportaż
6.55 **Barwy szczęścia (3412)** - serial
7.30 **Pytanie na śniadanie**
11.45 **Rosół polski**
12.30 **Koło fortuny** - teleturniej
13.15 **Panna młoda (215)** - serial
14.05 **Va Banque** - teleturniej
14.35 **Na sygnale (931)** - serial
15.05 **La Promesa - pałac tajemnic (492)** - serial
16.00 **Koło fortuny** - teleturniej
16.35 **Familiada** - teleturniej
17.20 **Panna młoda (216)** - serial
18.15 **Va Banque (1087)** - teleturniej
18.50 **Jeden z dziesięciu** - teleturniej
19.25 **Barwy szczęścia (3412)** - serial
20.05 **Barwy szczęścia (3413)** - serial
20.35 **Magazyn Ekspresu Reporterów**
20.40 **Kulisy serialu**
20.50 **M jak miłość (1946)** - serial
21.50 **Na sygnale (932 – 933)** - serial
23.00 **Tonia** - film obyczajowy, reż. Marcin Bortkiewicz, wyk. Adam Bobik, Marianna Ame, Małgorzata Zajączkowska, Karolina Adamczyk, Izabela Dąbrowska, Maciej Kujawski (HIT)
0.35 **Popiełuszko. Wolność jest w nas** - dramat, reż. Rafał Wieczyński, wyk. Karolina Demianiuk, Marek Frąckowiak, Zbigniew Zamachowski, Joanna Szczepkowska
3.10 **Rozbite marzenia 1918 – 1939 (1)** - dokument
4.10 **Zakończenie dnia**

TVN

5.40 **Uwaga!**
5.55 **Ukryta prawda**
6.50 **Kuchenne rewolucje** - program kulinarno - rozrywkowy
7.45 **Dzień Dobry TVN**
11.20 **Doradca smaku**
11.30 **Kuchenne rewolucje** - program kulinarno - rozrywkowy
13.40 **Ukryta prawda**
15.45 **Młode gliny** - serial
16.50 **Szpital św. Anny** - serial
17.55 **Detektywi**
19.00 **Fakty, Sport, Pogoda**
19.55 **Uwaga!**
20.15 **Na Wspólnej** - serial
20.50 **The Floor. VIP Challenge**
21.30 **Kuba Wojewódzki**

22.45 **Kolekcjoner** - film sensacyjny, USA 1997, reż. Gary Fleder, wyk. Morgan Freeman, Ashley Judd, Cary Elwes, Alex McArthur, Tony Goldwyn, Jay O. Sanders, Bill Nunn, Brian Cox, Roma Maffia (HIT)
1.00 **Superwizjer**
1.40 **Uwaga!**
2.00 **CSI: Kryminalne zagadki Las Vegas** - serial
3.00 **Młode gliny** - serial
4.00 **Nauka jazdy**
4.35 **Zamieszkać na plaży**
5.05 **Jak to jest zrobione** - serial

Wtorek, 6.10

TVN 7

5.20 **Ten moment**
5.55 **Szkoła** - program obyczajowy
8.45 **Ukryta prawda**
11.50 **W - 11 Wydział Śledczy**
13.55 **Detektywi**
15.00 **Szpital św. Anny** - serial
16.00 **Szpital** - program obyczajowy
17.00 **Sędzia Anna Maria Wesołowska**
18.00 **Rozwód. Walka o wszystko**
19.00 **Ukryta prawda**
20.00 **Hotel Paradise**
21.00 **Ścigany** - film sensacyjny, USA 1993, reż. Andrew Davis, wyk. Harrison Ford, Tommy Lee Jones, Jeroen Krabbe, Sela Ward, Joe Pantoliano (HIT)
23.45 **Dom w głębi lasu** - horror, USA, Kanada 2011, reż. Drew Goddard, wyk. Kristen Connoly, Chris Hemsworth, Anna Hutchison, Fran Kranz
1.50 **Hotel Paradise**
2.50 **Wrota piekieł** - program rozrywkowy
3.45 **Usterka**
4.15 **Fachowcy**

TV PULS

6.00 **Policjanci z Miami** - serial
8.00 **Kobra - oddział specjalny** - serial
10.00 **Zaklinaczka duchów** - serial
11.00 **Kotka** - serial
12.00 **Nie igraj z aniołem** - serial
13.00 **Wspaniałe stulecie** - serial
14.00 **Rodzinny interes** - serial
15.00 **Lombard: Życie pod zastaw**
17.00 **Rodzinny interes** - serial
18.00 **Lombard: Życie pod zastaw**
20.00 **Kod 211** - film sensacyjny, USA 2018, reż. York Alec Shackleton, wyk. Dwayne Cameron, Jr. Michael Rainey, Nicolas Cage, Sophie Skelton (HIT)
21.50 **Historia zemsty** - thriller, USA 2017, reż. Johnny Martin, wyk. Anna Hutchison, Don Johnson, Nicolas Cage, Talitha Eliana Bateman
23.55 **Kod zła** - horror, Kanada, USA 2024, reż. Osgood Perkins, wyk. Alicia Witt, Blair Underwood, Maika Monroe, Nicolas Cage
2.00 **Dzielnica strachu** - serial
3.00 **Lombard: Życie pod zastaw**
4.00 **Taki jest świat**

TRWAM

15.50 Ma się rozumieć **16.00** Informacje dnia **16.10** Jestem mamą **16.25** Przyroda w Obiektywie **16.40** Zdrowie z Bożej Apteki **17.00** Wierzę w Boga **17.30** Rajd Katyński **17.55** Poczet Wielkich Polaków **18.00** Anioł Pański **18.05** Informacje dnia **18.15** Rozmowy niedokończone **19.25** Święty na każdy dzień **19.30** Każdy maluch to potrafi **19.45** Modlitwa z telefonicznym udziałem dzieci **20.00** Informacje dnia **20.20** Różaniec **20.50** Myśląc Ojczyzna **21.00** Apel Jasnogórski **21.20** Informacje dnia **21.40** Polski Punkt Widzenia **22.00** Solidarność - narodziny Wolności **22.15** Głos serca **23.00** Czarny sufit

SUPER POLSAT

6.40 Wypasiona kuchnia **6.50** SuperLudzie Extra **7.05** Cobra Kai **8.15** SuperLudzie Extra **8.30** Świat według Kiepskich **10.00** Wydarzenia 24 **10.30** SuperLudzie **11.30** Świat według Kiepskich **12.30** Bitwa o palety **14.30** Hell's Kitchen - Piekielna Kuchnia **16.00** Ninja Warrior Polska **17.55** Świat według Kiepskich **19.55** Złomiarze **21.05** 65 - film sci - fi, USA, Kanada, 2023, reż. Bryan Woods, Scott Beck, wyk. Adam Driver, Ariana Greenblatt **23.00** Sekcja 8 - thriller, USA, 2022, reż. Christian Sesma, wyk. Ryan Kwanten, Dolph Lundgren, Dermot Mulroney, Mickey Rourke **1.00** Świat według Kiepskich

TVP SPORT

5.40 Boks - Polska Liga Boksu, 10. kolejka **8.00** Piłka nożna - Eliminacje ME do lat 21, Pescara: Włochy - Polska **10.05** Piłka nożna - Liga Narodów 2026/27, Zenica: Bośnia i Hercegowina - Polska **12.20** Żużel - Indywidualne ME SEC, Pardubice **14.25** Piłka nożna - Eliminacje ME do lat 21, Pescara: Włochy - Polska **16.30** Piłka kobiet (16) - magazyn **17.30** 110 lat Legii Warszawa **19.10** Piłka nożna - MŚ kobiet do lat 20, Podsumowanie **19.50** transmisja **22.00** Sportowy Wieczór **22.35** Boks - Polska Liga Boksu, 10. kolejka **1.00** Boks - Gala w Tokio - walka wieczoru: Tenshin Nasukawa - Takuma Inoue

TTV

5.00 Złomowisko PL **6.00** 24 godziny - informacje **7.05** Sport **7.10** Express **7.35** DeFacto **8.00** DeFacto **8.30** Kartoteka - program kryminalny **9.35** Kartoteka - program kryminalny **10.35** Detektywi **12.35** Zakup w ciemno **13.35** Zakup w ciemno **14.35** Nic do zgłoszenia **15.35** Złomowisko PL **16.45** Express **17.00** Sport **17.05** Zakup w ciemno Extra **17.45** Życie na kredycie **18.10** Życie na kredycie **18.40** Gogglebox. Przed telewizorem **19.45** Express **20.05** Zakup w ciemno **21.05** Zakup w ciemno Extra **21.45** Express **22.00** Damy i wieśniaczki. PL **23.00** Kochaj albo wróć **0.00** Idź na całość **1.00** Fachowcy

STOPKLATKA

7.50 Robert Makłowicz **9.35** Pyszne Dania w 10 minut z Julią Oleś **9.45** Górski lekarz - serial **11.45** Zagadki kryminalne panny Fisher - serial **14.05** Hudson i Rex - serial **15.00** Zajazd. Będzie się działo - serial **17.00** Katastrofy w przestworzach **20.00** Jennifer 8 - thriller **22.40** Szpica - komedia sensacyjna

TV 4

8.55 Policjantki i Policjanci **11.55** Na ratunek 112 **12.55** Trudne sprawy II **16.55** Łowcy Skarbów **18.00** Policjantki i Policjanci **20.00** Wypasiona kuchnia **20.05** Uroczysko **20.40** Sprawiedliwi - Wydział Kryminalny **21.40** Sprawiedliwi. Trójmiasto **22.45** Opowiem Ci o zbrodni **23.10** Źle się dzieje w El Royale - thriller

TV6

6.00 Więzienie **6.35** Więzienie **6.55** Policjantki i Policjanci **8.55** Kobra - oddział specjalny **10.55** 48H. Zaginieni **13.55** Policjantki i Policjanci **14.55** Uroczysko **16.00** Kobra - oddział specjalny **18.05** Strażnik Teksasu **20.05** CSI: Kryminalne zagadk Nowego Jorku **22.00** Mentalista **23.00** Sprawiedliwi - Wydział Kryminalny

eprasa.pl 5f7815d675

TVP 1

7.00 Transmisja Mszy Świętej
7.30 Rodzina święta - Poranki dla zakochanych. Słyszę cię. O słuchaniu w związku.
8.00 Serwis Info, Pogoda
8.25 Zaraz wracam (152) - serial
9.05 Ranczo s.II (24) - Siła władzy - serial
10.05 Komisarz AlexI (23) - serial
11.00 Ojciec Mateusz (283) - serial
12.00 Serwis Info
12.10 Agrobiznes
12.40 Magazyn Rolniczy
12.55 Osobliwa planeta (6) - dok.
14.00 Splątane losy (61) - serial
15.00 Serwis Info
15.10 Reporterzy - magazyn
15.35 Gra słów. Krzyżówka
16.00 Dziedzictwo (1045) - serial
17.00 Teleexpress, Pogoda
17.25 Jaka to melodia?
18.05 Klan (4749) - telenowela
18.40 Akacjowa 38 (972) - serial
19.30 Program informacyjny 19.30
19.55 Pytanie dnia
20.10 Sport, Pogoda
20.30 Felicita (13) - serial
21.05 Rocky - dramat, USA, reż. John Avildsen, wyk. Sylvester Stallone, Talia Shire, Burt Young
23.15 CEGŁA i inne nagrody filmowe. Opowiada Andrzej Wajda
0.20 Ukryta sieć - dramat, reż. Piotr Adamski, wyk. Piotr Trojan, Mikołaj Grabowski, Magdalena Koleśnik, Andrzej Seweryn, Błażej Dąbrowski
2.10 Morderstwa w Chantilly - dramat, Francja
4.45 Zakończenie dnia

TVP 2

4.35 Na dobre i na złe
5.35 M jak miłość (1854) - serial
6.25 Pożyteczni.pl - magazyn
6.55 Barwy szczęścia (3413) - serial
7.30 Pytanie na śniadanie
11.45 Gwiazdorska kuchnia Ani
12.30 Koło fortuny - teleturniej
13.15 Panna młoda (216) - serial
14.05 Va Banque - teleturniej
14.35 Na sygnale (932) - serial
15.05 La Promesa - pałac tajemnic (493) - serial
16.00 Koło fortuny - teleturniej
16.35 Familiada - teleturniej
17.20 Panna młoda (217) - serial
18.15 Va Banque (1088) - teleturniej
18.50 Jeden z dziesięciu - teleturniej
19.25 Barwy szczęścia (3413) - serial
20.05 Barwy szczęścia (3414) - serial
20.40 Przepis dnia s.IV, odc.
20.50 Na dobre i na złe (1000) - Baśń tysiąca nocy - serial
21.50 Na sygnale (934) - serial
22.20 Magazyn Ekspresu Reporterów

23.20 Ze wszystkich sił - film fabularny, Belgia, Francja, reż. Nils Tavernier, wyk. Jacques Gamblin, Alexandra Lamy, Fabien Heraud, Sophie De Furst
1.00 Peaky Blinders s.II (9) - serial
2.05 Dziki - film dok.
3.40 Zakończenie dnia

POLSAT

6.00 Nowy dzień
8.00 Trudne sprawy
9.00 Dlaczego ja?
10.05 Wypasiona kuchnia
10.20 Dlaczego ja?
11.20 Dlaczego ja?
12.20 Gliniarze Śląsk
13.20 Gliniarze
14.25 Gliniarze
15.30 Wydarzenia 24, Pogoda
15.55 Gliniarze
16.55 Gliniarze Śląsk
18.00 Pierwsza miłość
18.50 Wydarzenia, Sport, Pogoda
19.15 Gość Wydarzeń
19.25 Wypasiona kuchnia
19.55 Milionerzy
20.30 Kabaret K2 - Jedziemy po bandzie

22.00 Kochaj albo rzuć - komedia obyczajowa, Polska, 1977, reż. Sylwester Chęciński, wyk. Władysław Hańcza, Wacław Kowalski, Anna Dymna
0.40 Ted - komedia, USA, 2012, reż. Seth MacFarlane, wyk. Mark Wahlberg, Mila Kunis, Giovanni Ribisi, Joel McHale, Patrick Warburton, Norah Jones, Matt Walsh, Jessica Barth
2.55 Nasz nowy dom
4.00 Kabaretowa Ekstraklasa
4.40 Disco Gramy

TVN

5.40 Uwaga!
5.55 Ukryta prawda
6.50 Kuchenne rewolucje - program kulinarno - rozrywkowy
7.45 Dzień Dobry TVN
11.20 Doradca smaku
11.30 Kuchenne rewolucje - program kulinarno - rozrywkowy
13.40 Ukryta prawda
15.45 Młode gliny - serial
16.50 Szpital św. Anny - serial
17.55 Detektywi
19.00 Fakty, Sport, Pogoda
19.55 Uwaga!
20.15 Na Wspólnej - serial
20.50 The Floor. VIP Challenge
21.30 Top Model

23.05 Creed: Narodziny legendy - dramat obyczajowy, USA 2015, reż. Ryan Coogler, wyk. Michael B. Jordan, Sylvester Stallone, Tessa Thompson, Phylicia Rashad, Andre Ward
1.40 Nowa Szelągowska
2.50 Uwaga! - program interwencyjny
3.10 CSI: Kryminalne zagadki Las Vegas - serial
4.10 Nauka jazdy
4.45 Zamieszkać na plaży
5.10 Jak to jest zrobione - serial

SUPER POLSAT

6.40 Wypasiona kuchnia 6.50 SuperLudzie Extra 7.05 Cobra Kai 8.30 Świat według Kiepskich 10.00 Wydarzenia 24 10.30 SuperLudzie 11.30 Świat według Kiepskich 12.25 Bitwa o palety 14.30 Hell's Kitchen - Piekielna Kuchnia 16.15 Ninja Warrior Polska 18.00 Świat według Kiepskich 20.00 Złomiarze 21.00 W pogoni za zemstą - film akcji, USA, 2010, reż. George Tillman Jr, wyk. Dwayne Johnson, Billy Bob Thornton, Maggie Grace, Tom Berenger 23.00 2012 - film katastroficzny, USA, 2009, reż. Roland Emmerich, wyk. John Cusack, Thandie Newton, Chiwetel Ejiofor, Amanda Peet 2.20 Świat według Kiepskich

TVP SPORT

6.05 Piłka nożna - Eliminacje ME do lat 21 Polska - Szwecja 8.05 Retransmisja 10.00 Piłka nożna kobiet: Górnik Łęczna - GKS Katowice 12.00 Piłka kobiet - magazyn 13.00 110 lat Legii Warszawa 14.40 Magazyn 2.6sligi 15.20 Pełnosprawni 15.50 Piłka nożna - Liga Narodów 2026/27, Zenica: Bośnia i Hercegowina - Polska 18.05 Piłka nożna - Eliminacje ME kobiet, Bielsko - Biała: Polska - Belgia 18.25 Piłka nożna - Eliminacje ME kobiet, Bielsko - Biała: Polska - Belgia 20.45 Piłka nożna - Podsumowanie meczów 3. i 4. kolejki Ligi Narodów 2026 22.30 Sportowy Wieczór 23.05 Retransmisja

STOPKLATKA

7.55 Robert Makłowicz 9.35 Pyszne Dania w 10 minut z Julią Oleś 9.45 Górski lekarz - serial 11.45 Zagadki kryminalne panny Fisher - serial 14.00 Hudson i Rex - serial 15.00 Zajazd. Będzie się działo - serial 17.00 Katastrofy w przestworzach 20.00 Buntownik z wyboru - dramat 22.45 Ballistic - thriller

TV 4

8.55 Policjantki i Policjanci 11.55 Na ratunek 112 12.55 Trudne sprawy II 16.55 Łowcy Skarbów 18.00 Policjantki i Policjanci 20.00 Wypasiona kuchnia 20.05 Uroczysko 20.40 Sprawiedliwi - Wydział Kryminalny 21.40 Sprawiedliwi. Trójmiasto 22.45 Opowiem Ci o zbrodni 23.10 W lesie dziś nie zaśnie nikt - horror

Środa, 7.10

TVN 7

5.20 Ten moment
5.55 Szkoła - program obyczajowy
8.45 Ukryta prawda
11.50 W - 11 Wydział Śledczy - program kryminalny
13.55 Detektywi
15.00 Szpital św. Anny - serial
16.00 Szpital - program obyczajowy
17.00 Sędzia Anna Maria Wesołowska
18.00 Rozwód. Walka o wszystko
19.00 Ukryta prawda
20.00 Hotel Paradise
21.00 Wilk z Wall Street - film obyczajowy, USA 2013, reż. Martin Scorsese, wyk. Leonardo DiCaprio, Jonah Hill, Margot Robbie, Matthew McConaughey
0.35 Polowanie na druhny - komedia romantyczna, USA 2005, reż. David Dobkin, wyk. Vince Vaughn, Christopher Walken, Rachel McAdams, Isla Fisher, Jane Seymour
3.00 Hotel Paradise
3.55 Fachowcy
4.35 Usterka

TV PULS

6.00 Policjanci z Miami - serial
8.00 Kobra - oddział specjalny - serial
10.00 Zaklinaczka duchów - serial
11.00 Kotka - serial
12.00 Nie igraj z aniołem - serial
13.00 Wspaniałe stulecie - serial
14.00 Rodzinny interes - serial
15.00 Lombard: Życie pod zastaw
17.00 Rodzinny interes - serial
20.00 Dziedzictwo krwi - film sensacyjny, USA, Francja 2016, reż. Jean - François Richet, wyk. Diego Luna, Erin Moriarty, Mel Gibson, Michael Parks
21.50 Wymierzyć sprawiedliwość - thriller, USA 2021, reż. Christian Sesma, wyk. Jack Weber, Mary Christina Brown, Michael Madsen, Mike Hatton
23.25 Pomścić córkę - film sensacyjny, USA 2022, reż. Jared Cohn, wyk. Bruce Willis, Clive Standen, Mike Tyson, Theo Rossi, Thomas Jane
1.25 Dzielnica strachu - serial
2.25 Lombard: Życie pod zastaw
3.25 Menu na miarę
4.00 Dyżur

TRWAM

14.30 Ocalałam z rzezi **15.00** Sambodrom **15.50** Ma się rozumieć **16.00** Informacje dnia **16.10** Na zdrowie **16.30** Rozmowy o edukacji **17.00** Po stronie prawdy **17.55** Poczet Wielkich Polaków **18.00** Anioł Pański **18.05** Informacje dnia **18.15** Rozmowy niedokończone **19.20** Odnaleźć siebie **19.30** Bóg z nami **19.45** Modlitwa z telefonicznym udziałem dzieci **20.00** Informacje dnia **20.20** Różaniec **20.50** Myśląc Ojczyzna **21.00** Apel Jasnogórski **21.20** Informacje dnia **21.40** Polski Punkt Widzenia **22.00** Przetrwaliśmy **22.30** 50. rocznica wydarzeń w Płocku, Radomiu i Ursusie 1976 r.

TTV

5.00 Złomowisko PL **6.00** 24 godziny - informacje **7.05** Sport **7.10** Express **7.35** DeFacto **8.00** DeFacto **8.30** Kartoteka - program kryminalny **9.35** Kartoteka - program kryminalny **10.35** Detektywi **12.35** Zakup w ciemno **13.35** Zakup w ciemno **14.35** Nic do zgłoszenia **15.35** Złomowisko PL **16.45** Express **17.00** Sport **17.05** Zakup w ciemno Extra **17.45** Życie na kredycie **18.10** Życie na kredycie **18.40** Gogglebox. Przed telewizorem **19.45** Express **20.05** Zakup w ciemno **21.05** Zakup w ciemno Extra **21.45** Express **22.00** Ciężarówką przez Chile **23.00** Gogglebox. Przed telewizorem **0.25** Życie na kredycie

TVP 1

7.00 Transmisja Mszy Świętej
7.30 Pełnia Wiary - magazyn
8.00 Serwis Info, Pogoda
8.20 Zaraz wracam (153) - serial
9.00 Ranczo s.II (25) - Plan awaryjny - serial
10.00 Komisarz Alex s.II (24) - Prawdziwa śmierć - serial
11.00 Ojciec Mateusz (284) - W zdrowym ciele... - serial
12.00 Serwis Info
12.10 Agrobiznes
12.40 To się opłaca - magazyn
12.55 Mała myszka - opowieść o dzielnej matce - film dok.
14.00 Splątane losy (62) - serial
15.00 Serwis Info
15.10 Reporterzy - magazyn
15.35 Gra słów. Krzyżówka
16.00 Dziedzictwo (1046) - serial
17.00 Teleexpress, Pogoda
17.25 Jaka to melodia?
18.05 Klan (4750) - telenowela
18.40 Akacjowa 38 (973) - serial
19.30 Program informacyjny 19.30
19.55 Pytanie dnia
20.10 Sport, Pogoda
20.30 Ojciec Mateusz (455) - serial
21.25 Sprawa dla reportera
22.30 Czas niedokonany (5) - serial
23.25 Gra z Cieniem (5) - serial
0.25 Chłopcy z ferajny - dramat, USA, reż. Martin Scorsese, wyk. Joe Pesci, Paul Sorvino, Ray Liotta, Robert De Niro, Lorraine Bracco
2.55 Magazyn Ekspresu Reporterów
3.55 Sprawa dla reportera
4.40 Zakończenie dnia

POLSAT

6.00 Nowy dzień
8.00 Trudne sprawy
9.00 Dlaczego ja?
10.05 Wypasiona kuchnia
10.15 Dlaczego ja?
11.20 Dlaczego ja?
12.25 Gliniarze
15.30 Wydarzenia, Pogoda
15.55 Gliniarze
18.00 Pierwsza miłość
18.50 Wydarzenia, Sport, Pogoda
19.15 Gość Wydarzeń
19.25 Wypasiona kuchnia
19.55 Milionerzy
20.30 Nasz nowy dom
21.45 Zdrada (6)

22.55 Projektantka - komediodramat, Australia, 2015, reż. Jocely Moorhouse, wyk. Kate Winslet, Liam Hemsworth, Hugo Weaving, Judy Davis, Julia Blake, Shane Bourne, Kerry Fox, Rebecca Gibney, Caroline Goodall, Gyton Grantley
1.20 Downton Abbey - dramat kostiumowy, Wielka Brytania, USA, Chiny, 2019, reż. Michael Engler, wyk. Hugh Bonneville, Michelle Dockery, Elisabeth McGovern, Michael Fox
4.05 Kabaretowa Ekstraklasa
4.40 Disco Gramy

TVP 2

4.35 Na dobre i na złe
5.30 M jak miłość (1855) - serial
6.25 Operacja zdrowie
6.55 Barwy szczęścia (3414) - serial
7.30 Pytanie na śniadanie
11.45 Jedzenie ma znaczenie (30)
12.25 Koło fortuny - teleturniej
13.15 Panna młoda (217) - serial
14.05 Va Banque (1088) - teleturniej
14.35 Na sygnale (933) - serial
15.05 La Promesa - pałac tajemnic (494) - serial
16.00 Koło fortuny - teleturniej
16.35 Familiada - teleturniej
17.20 Panna młoda (218) - serial
18.15 Va Banque (1089) - teleturniej
18.50 Jeden z dziesięciu - teleturniej
19.25 Barwy szczęścia (3414) - serial
20.05 Barwy szczęścia (3415) - serial
20.40 Postaw na milion - teleturniej
21.40 Super Gary. Gotuj z Bosacką!
22.15 Europa da się lubić - nowe pokolenie (5)

23.15 Dziewczyna z tatuażem - thriller, USA, reż. David Fincher, wyk. Daniel Craig, Rooney Mara, Christopher Plummer, Stellan Skarsgaard, Robin Wright
2.00 Rodzinka.pl - serial
2.35 Peaky Blinders s.II (10) - serial
3.40 Rodzinka.pl - serial
4.10 Zakończenie dnia

TVN

5.40 Uwaga!
5.55 Ukryta prawda
6.50 Kuchenne rewolucje - program kulinarno - rozrywkowy
7.45 Dzień Dobry TVN
11.20 Doradca smaku
11.30 Kuchenne rewolucje - program kulinarno - rozrywkowy
13.40 Ukryta prawda
15.45 Młode gliny - serial
16.50 Szpital św. Anny - serial
17.55 Detektywi
19.00 Fakty, Sport, Pogoda
19.55 Uwaga!
20.15 Na Wspólnej - serial
20.50 The Floor. VIP Challenge
21.30 Kuchenne rewolucje - program kulinarno - rozrywkowy

22.40 Zatańcz ze mną - komedia romantyczna, USA 2004, reż. Peter Chelsom, wyk. Richard Gere, Jennifer Lopez, Susan Sarandon, Lisa Ann Walter, Stanley Tucci, Anita Gillette, Richard Jenkins
0.45 Uwaga!
1.05 Kwatery Hitlera
2.10 Młode gliny - serial
3.10 Młode gliny - serial
4.15 Nauka jazdy
4.50 Zamieszkać na plaży
5.15 Jak to jest zrobione - serial

SUPER POLSAT

6.40 Wypasiona kuchnia 6.50 SuperLudzie Extra 7.00 Cobra Kai 8.30 Świat według Kiepskich 10.00 Wydarzenia 24 10.30 SuperLudzie 11.25 Świat według Kiepskich 12.25 Bitwa o palety 14.25 Hell's Kitchen - Piekielna Kuchnia 15.55 Ninja Warrior Polska 17.55 Świat według Kiepskich 20.00 Złomiarze 21.00 Prawdziwe kłamstwa - komedia sensacyjna, USA, 1994, reż. James Cameron, wyk. Arnold Schwarzenegger, Jamie Lee Curtis, Tom Arnold, Bill Paxton 23.55 Metro strachu - film sensacyjny, USA, 2009, reż. Tony Scott 2.05 Świat według Kiepskich 3.35 Nasz nowy dom 4.35 Nasz nowy dom

TVP SPORT

6.10 Piłka nożna - Eliminacje ME do lat 21, Pescara: Włochy - Polska 8.15 Piłka nożna - Eliminacje ME kobiet, Bielsko - Biała: Polska - Belgia 10.10 110 lat Legii Warszawa 11.50 Piłka nożna - Liga Narodów 2026/27: Polska - Rumunia 14.00 Piłka nożna - Liga Narodów 2026/27, Zenica: Bośnia i Hercegowina - Polska 16.15 Podsumowanie meczów 3. i 4. kolejki Ligi Narodów 2026 18.05 Piłka nożna - Eliminacje ME kobiet, Bielsko - Biała: Polska - Norwegia 21.00 Ring TVP Sport 22.00 Sportowy Wieczór 22.40 Boks - Gala PZB Suzuki Boxing Night 40, Elbląg. Polska - Kanada 1.00 Sporty walki - gala MMA Oktagon

STOPKLATKA

7.50 Robert Makłowicz 9.35 Pyszne Dania w 10 minut z Julią Oleś 9.45 Górski lekarz - serial 11.45 Zagadki kryminalne panny Fisher - serial - serial 14.00 Hudson i Rex - serial 15.00 Zajazd. Będzie się działo - serial 17.00 Katastrofy w przestworzach 20.00 Miś - komedia 22.35 Dziewiąty Legion - film przygodowy

TV 4

8.55 Policjantki i Policjanci 11.55 Na ratunek 112 12.55 Trudne sprawy II 16.55 Łowcy Skarbów 18.00 Policjantki i Policjanci 20.00 Wypasiona kuchnia 20.05 Uroczysko 20.40 Sprawiedliwi - Wydział Kryminalny 21.40 Sprawiedliwi. Trójmiasto 22.45 Opowiem Ci o zbrodni 23.10 W lesie dziś nie zaśnie nikt - horror

Czwartek, 8.10

TVN 7

5.20 Ten moment
5.55 Szkoła - program obyczajow
8.45 Ukryta prawda
11.50 W - 11 Wydział Śledczy - program kryminalny
12.30 W - 11 Wydział Śledczy - program kryminalny
13.55 Detektywi
15.00 Szpital św. Anny - serial
16.00 Szpital - program obyczajowy
17.00 Sędzia Anna Maria Wesołowska
18.00 Rozwód. Walka o wszystko
19.00 Ukryta prawda
20.00 Hotel Paradise
21.00 Ocean's Eleven: Ryzykowna gra - film sensacyjny, USA 2001, reż. Steven Soderbergh, wyk. George Clooney, Brad Pitt, Julia Roberts, Matt Damon, Andy Garcia
23.30 Taskmaster
0.35 Transformers - film przygodowy, USA 2007, reż. Michael Bay, wyk. Shia LaBeouf, Megan Fox, Josh Duhamel, Tyrese Gibson, Rachael Taylor
3.30 Hotel Paradise
4.20 Fachowcy

TV PULS

6.00 Policjanci z Miami - serial
8.00 Kobra - oddział specjalny - serial
10.00 Zaklinaczka duchów - serial
11.00 Kotka - serial
12.00 Nie igraj z aniołem - serial
13.00 Wspaniałe stulecie - serial
14.00 Rodzinny interes - serial
15.00 Lombard: Życie pod zastaw
17.00 Rodzinny interes - serial
18.00 Lombard: Życie pod zastaw
20.00 Odsiecz - thriller, USA, Kanada 2021, reż. Edward Drake, wyk. Anna Louise Morse, Bruce Willis, Johann Urb, Timothy V. Murphy
21.55 Detektyw Knight: Łotr - film sensacyjny, USA 2022, reż. Edward Drake, wyk. Bruce Willis, Corey Large, Jimmy Jean - Louis, Keeya King
23.55 Droga do zatracenia - thriller, USA 2002, reż. Sam Mendes, wyk. Daniel Craig, Liam Aiken, Paul Newman, Tom Hanks
2.25 Dzielnica strachu - serial
3.20 Lombard: Życie pod zastaw
4.20 Taki jest świat
5.00 Dzielnica strachu - serial

TRWAM

14.30 Skorpion w stalowej trumnie. Władysław Drelicharz **15.00** Po stronie prawdy **15.50** Ma się rozumieć **16.00** Informacje dnia **16.10** Z wędką nad wodę **16.35** Sól ziemi **17.05** Akademia pro - life **17.15** Muzyczne chwile **17.30** Odpowiedzialni za Kościół **17.55** Poczet Wielkich Polaków **18.00** Anioł Pański **18.05** Informacje dnia **18.15** Rozmowy niedokończone **19.25** Rodzinny Ogród Zoologiczny "Królestwo Stworzenia" **20.00** Informacje dnia **20.20** Różaniec **20.50** Głos Polski **21.00** Apel Jasnogórski **21.20** Informacje dnia **21.40** Polski Punkt Widzenia **22.00** Głos serca **22.45** Wszystkim i wszędzie **23.15** Kraina Sanu

TTV

5.00 Złomowisko PL **6.00** 24 godziny - informacje **7.05** Sport **7.10** Express **7.35** DeFacto **8.00** DeFacto **8.30** Kartoteka - program kryminalny **9.35** Kartoteka - program kryminalny **10.35** Detektywi **12.35** Zakup w ciemno **13.35** Zakup w ciemno **14.35** Nic do zgłoszenia **15.35** Złomowisko PL **16.45** Express **17.00** Sport **17.05** Nauka jazdy **17.40** Idź na całość **18.40** Gogglebox. Przed telewizorem **19.45** Express **20.05** Zakup w ciemno **21.05** Zakup w ciemno Extra **21.45** Express **22.00** Życie na kredycie **22.30** Życie na kredycie **23.00** Damy i wieśniaczki. PL **0.00** Down the road **1.00** Kanapowczynie

TV6

6.00 Więzienie **6.55** Policjantki i Policjanci **8.55** Kobra - oddział specjalny **10.55** 48H. Zaginieni **13.55** Policjantki i Policjanci **14.55** Uroczysko **15.25** Uroczysko **16.00** Kobra - oddział specjalny **18.05** Strażnik Teksasu **20.05** Kryminalne zagadki Miami **22.00** Mentalista **23.00** W jak morderstwo - komedia

eprasa.pl 5f7815d675

TVP 1

7.00 Transmisja Mszy Świętej
7.30 Agape Blisko Ciebie
8.00 Serwis Info, Pogoda
8.25 Okrasa łamie przepisy
9.00 Ranczo s.II (26) – serial
10.05 Komisarz Alex s.II (25) – serial
11.00 Ojciec Mateusz (285) – serial
12.00 Serwis Info
12.10 Agrobiznes
12.40 Magazyn Rolniczy
12.55 Grenlandzkie olbrzymy
14.00 Splątane losy (63) – serial
15.00 Serwis Info
15.10 Reporterzy
15.35 Gra słów. Krzyżówka
16.00 Dziedzictwo (1047) – serial
17.00 Teleexpress, Pogoda
17.25 Jaka to melodia?
18.05 Klan (4751) – telenowela
18.40 Akacjowa 38 (974) – serial
19.30 Program informacyjny 19.30
19.55 Pytanie dnia
20.10 Sport, Pogoda
20.30 Konflikt (3) – serial
21.30 Zemsta – komedia, reż. Andrzej Wajda, wyk. Roman Polański, Janusz Gajos, Andrzej Seweryn, Katarzyna Figura (HIT)
23.25 Rocky – dramat, USA, reż. John Avildsen, wyk. Sylvester Stallone, Talia Shire, Burt Young
1.30 Ukryta sieć – dramat, reż. Piotr Adamski, wyk. Piotr Trojan, Mikołaj Grabowski, Magdalena Koleśnik, Andrzej Seweryn, Błażej Dąbrowski
3.20 Komornik – dramat, reż. Feliks Falk, wyk. Andrzej Chyra, Małgorzata Kożuchowska, Kinga Preis, Grzegorz Wojdon
5.00 Zakończenie dnia

TVP 2

4.35 Na dobre i na złe
5.30 M jak miłość (1856) – serial
6.25 Anna Dymna – spotkajmy się – Joanna Kryś
6.50 Barwy szczęścia (3415) – serial
7.30 Pytanie na śniadanie
11.45 Operacja zdrowie – /88/
12.30 Koło fortuny – teleturniej
13.15 Panna młoda (218) – serial
14.05 Va Banque (1089) – teleturniej
14.35 Na sygnale (934) – Martwe pole – serial
15.05 La Promesa – pałac tajemnic (495) – serial
16.00 Koło fortuny – teleturniej
16.35 Familiada – teleturniej
17.20 Panna młoda (219) – serial
18.15 Va Banque (1090) – teleturniej
18.50 Jeden z dziesięciu – teleturniej
19.25 Barwy szczęścia (3415) – serial
20.05 Barwy szczęścia (3416) – serial
20.40 Kocham Cię, Polsko! – zabawa quizowa
22.15 Gabi Drzewiecka zaprasza
23.15 To jest grane (107) – magazyn muzyczny
23.50 Porzucony (1) – serial, reż. Mark Tonderai, wyk. O - T Fagbenle, Tom Cullen, Hannah Arterton, Sarah Solemani, Lee Ingleby, Geraldine James
0.50 Porzucony (2) – serial
1.50 Ze wszystkich sił – film fabularny, Belgia, Francja, reż. Nils Tavernier, wyk. Jacques Gamblin, Alexandra Lamy, Fabien Heraud, Sophie De Furst, Pablo Pauly (HIT)
3.25 Akacjowa 38 – serial
4.15 Rodzinka.pl – serial
4.45 Zakończenie dnia

POLSAT

6.00 Nowy dzień
8.00 halo tu polsat
11.40 Ewa gotuje
12.20 Gliniarze
15.30 Wydarzenia , Pogoda
15.55 Gliniarze
18.00 Pierwsza miłość
18.50 Wydarzenia, Sport, Pogoda
19.15 Gość Wydarzeń
19.25 Wypasiona kuchnia
19.35 Sport, Pogoda
19.55 Twoja Twarz Brzmi Znajomo

22.05 Kraven Łowca – film przygodowy, USA, 2024, reż. J.C. Chandor, wyk. Aaron Taylor - Johnson, Russell Crowe, Fred Hechinger, Ariana DeBose, Christopher Abbott (HIT)
0.50 Jaś i Małgosia: Łowcy czarownic – film fantasy, USA, Niemcy, 2013, reż. Tommy Wirkola, wyk. Jeremy Renner, Gemma Arterton, Peter Stormare, Famke Janssen, Pihla Viitala, Joanna Kulig
2.50 8 części prawdy – thriller, USA, 2008, reż. Pete Travis, wyk. Dennis Quaid, Matthew Fox, Forest Whitaker, Bruce McGill, Edgar Ramírez
4.55 Disco Gramy

TVN

5.40 Uwaga!
5.55 Ukryta prawda
6.50 Kuchenne rewolucje – program kulinarno - rozrywkowy
7.45 Dzień Dobry TVN
11.25 Kuchenne rewolucje – program kulinarno - rozrywkowy
13.40 Ukryta prawda
15.45 Młode gliny – serial
16.50 Szpital św. Anny – serial
17.55 Detektywi
19.00 Fakty, Sport, Pogoda
19.50 Uwaga!

20.00 Creed II – dramat obyczajowy, USA 2018, reż. Steven Caple Jr, wyk. Michael B. Jordan, Sylvester Stallone, Tessa Thompson, Phylicia Rashad (HIT)
22.45 Polityka – film obyczajowy, Polska 2019, reż. Patryk Vega, wyk. Iwona Bielska, Ewa Kasprzyk, Anna Karczmarczyk, Marcin Bosak, Janusz Chabior, Andrzej Grabowski, Daniel Olbrychski, Maciej Stuhr
1.30 Kuba Wojewódzki
2.40 Uwaga!
2.55 CSI: Kryminalne zagadki Las Vegas – serial
4.00 Nauka jazdy
4.35 Zamieszkać na plaży
5.05 Jak to jest zrobione – serial

SUPER POLSAT

6.40 Wypasiona kuchnia **6.50** SuperLudzie Extra **7.05** Cobra Kai **8.15** SuperLudzie Extra **8.25** Świat według Kiepskich **10.00** Wydarzenia 24 **10.30** SuperLudzie **11.00** SuperMarket Chef **11.30** Sołtysi **13.25** Bitwa o palety **14.25** Hell's Kitchen - Piekielna Kuchnia **15.55** Ninja Warrior Polska **17.55** Świat według Kiepskich **18.25** SuperMarket Chef **18.55** Rolniczki **20.00** Rolniczki **21.00** Uciekaj! - horror, USA, Japonia, 2017, reż. Jordan Peele, wyk. Daniel Kaluuya, Allison Williams, Bradley Whitford, Catherine Keener **23.10** Prawdziwe kłamstwa - komedia sensacyjna **2.05** Backdoor - wyjście awaryjne

TVP SPORT

8.10 Piłka nożna - Eliminacje ME kobiet, Bielsko - Biała: Polska - Norwegia **10.10** Podsumowanie meczów 3. i 4. kolejki Ligi Narodów 2026 **12.00** Jeździectwo - Biały Las - Konkurs Grand Prix **13.45** Ring TVP Sport **14.40** Siatkówka mężczyzn - Giganci siatkówki, turniej mężczyzn, Wałbrzych: Energa Trefl Gdańsk - Sportoto Spor Klubu **19.45** Piłka nożna - Eliminacje MŚ 2027 kobiet, Leuven: Belgia - Polska **20.10** Piłka nożna - Eliminacje MŚ 2027 kobiet, Leuven: Belgia - Polska **22.45** Sportowy Wieczór **23.15** Siatkówka mężczyzn - Giganci siatkówki, turniej mężczyzn, Wałbrzych: Energa Trefl Gdańsk - Sportoto Spor Klubu

TTV

5.00 Złomowisko PL **6.00** 24 godziny - informacje **7.05** Sport **7.10** Express **7.35** DeFacto **8.00** DeFacto **8.30** Kartoteka - program kryminalny **9.35** Kartoteka - program kryminalny **10.35** Detektywi **12.35** Zakup w ciemno **13.35** Zakup w ciemno **14.35** Nic do zgłoszenia **15.35** Złomowisko PL **16.45** Express **17.00** Sport **17.05** Usterka **17.40** Down the road **18.35** Gogglebox. Przed telewizorem **19.45** Express **20.05** Życie na kredycie **20.35** Życie na kredycie **21.05** Zakup w ciemno Extra **21.45** Express **22.00** Kochaj albo wróć **23.00** Nasi w mundurach **0.00** Gogglebox. Przed telewizorem **1.00** Diabelnie boskie - serial

STOPKLATKA

6.00 Kabaretowe hity **6.50** Wojciech Cejrowski: Boso **7.55** Robert Makłowicz **9.50** Górski lekarz - serial **11.55** Kryminalne zagadki Mazur - serial **14.00** Hudson i Rex - serial **15.00** Komisarz Rex - serial **17.00** Katastrofy w przestworzach **20.00** Underworld - horror **22.40** Nie lubię poniedziałku - komedia

TV 4

7.55 Bogaty Dom - Biedny Dom **8.55** Policjantki i Policjanci **11.55** Na ratunek 112 **12.55** Trudne sprawy II **16.55** Łowcy Skarbów **18.00** Policjantki i Policjanci **19.00** Wypasiona kuchnia **19.05** Policjantki i Policjanci **20.05** A na obiad... **20.25** Hidalgo - ocean ognia - film przygodowy **23.05** Gwiazdy kabaretu

TV6

6.00 Więzienie **6.55** Policjantki i Policjanci **8.55** Kobra - oddział specjalny **10.55** 48H. Zaginieni **13.55** Policjantki i Policjanci **14.55** Uroczysko **16.00** Kobra - oddział specjalny **18.05** Strażnik Teksasu **20.05** Kryminalne zagadki Miami **22.00** Kości **23.00** Kości **23.55** Obsesja - thriller, USA, 2009

Piątek, 9.10

TVN 7

5.20 Ten moment
5.55 Żony Podlasia
6.50 Szkoła – program obyczajowy
8.45 Ukryta prawda
11.50 W – 11 Wydział Śledczy – program kryminalny
13.55 Detektywi
15.00 Szpital św. Anny – serial
16.00 Szpital – program obyczajowy
17.00 Sędzia Anna Maria Wesołowska
18.00 Rozwód. Walka o wszystko
19.00 Ukryta prawda
20.00 Jak to robią single – komedia, USA 2016, reż. Christian Ditter, wyk. Dakota Johnson, Rebel Wilson, Leslie Mann, Damon Wayans Jr, Anders Holm (HIT)
22.30 Bogowie – dramat biograficzny, Polska 2014, reż. Łukasz Palkowski, wyk. Tomasz Kot, Piotr Głowacki, Szymon Piotr Warszawski, Magdalena Czerwińska, Jan Englert
0.50 Oszukać przeznaczenie – horror, USA 2000
3.00 Hotel Paradise
3.55 Usterka
4.25 Dorota was urządzi

TV PULS

6.00 Policjanci z Miami – serial
8.00 Kobra - oddział specjalny – serial
10.00 Zaklinaczka duchów – serial
11.00 Kotka – serial
12.00 Nie igraj z aniołem – serial
13.00 Wspaniałe stulecie – serial
14.00 Rodzinny interes – serial
15.00 Lombard: Życie pod zastaw
17.00 Rodzinny interes – serial
18.00 Lombard: Życie pod zastaw
20.00 Bałkańska vendetta – film sensacyjny, USA 2017, reż. Peter Malota, wyk. Autumn Reeser, Jean - Claude Van Damme, Maria Conchita Alonso, Peter Stormare (HIT)
22.00 Murarz. Na granicy spisku – film sensacyjny, USA 2024, reż. Renny Harlin, wyk. Aaron Eckhart, Clifton Collins Jr, Ilfenesh Hadera, Nina Dobrev
0.05 Koliber – dramat sensacyjny, USA, Wielka Brytania 2013, reż. Steven Knight, wyk. Agata Buzek, Benedict Wong, Jason Statham, Vicky McClure
2.05 Menu na miarę
3.00 Lombard: Życie pod zastaw

TRWAM

115.50 Ma się rozumieć **16.00** Informacje dnia **16.10** Natura Obiektywnie **16.30** Post Scriptum **17.10** Znak Nadziei **17.30** Łączy Nas Historia **17.55** Poczet Wielkich Polaków **18.00** Anioł Pański **18.05** Informacje dnia **18.15** Westerplatte Młodych **19.00** Warto zauważyć... **19.30** Historie Starego Testamentu **19.45** Modlitwa z telefonicznym udziałem dzieci **20.00** Informacje dnia **20.20** Różaniec **20.50** Myśląc Ojczyzna **21.00** Apel Jasnogórski **21.20** Informacje dnia **21.40** Polski Punkt Widzenia **22.00** Będziesz Miłował **23.00** Przegląd Katolickiego Tygodnika "Niedziela" **23.05** Modlitwa smoleńska **23.30** Regał

TVP 1

7.00 Transmisja Mszy Świętej
7.40 Rok w ogrodzie
8.20 Pełnosprawni – magazyn
8.55 Ranczo s.III (27) – Płomień duży i mały – serial
9.50 Felicita (12 – 13) – serial
10.55 Ojciec Mateusz (286) – serial
11.50 Dobre strony – Kasia Siennkiewicz i Daniel Olbrychski
12.15 Gwiazdy w południe – Nie do przebaczenia – western
14.25 Okrasa łamie przepisy – Na talerzu Profesora
15.00 Rolnik szuka żony seria 13 (5) – reality show
16.00 Zaraz wracam (154) – serial
16.25 Zaraz wracam (155) – serial
17.00 Teleexpress, Pogoda
17.30 Ojciec Mateusz (455) – serial
18.40 Jaka to melodia?
19.30 Program informacyjny 19.30
19.55 Pytanie dnia
20.00 Orędzie Kard. Grzegorza Rysia z okazji XXVI Dnia Papieskiego
20.05 Sport, Pogoda
20.25 Komisarz Alex (326) – serial
21.25 Wykidajło – film fabularny, USA, reż. Doug Liman, wyk. Jessica Williams, Daniela Melchior, Jake Gyllenhaal, Billy Magnussen (HIT)
23.35 Klasyka kina – Parszywa dwunastka – film wojenny, USA, reż. Robert Aldrich, wyk. Lee Marvin, Ernest Borgnine, Charles Bronson, Jim Brown
2.05 Zemsta – komedia, reż. Andrzej Wajda, wyk. Roman Polański, Janusz Gajos, Andrzej Seweryn, Katarzyna Figura

POLSAT

6.00 Nowy dzień
8.00 halo tu polsat
11.30 SuperMarket Chef
12.05 Nasz nowy dom
13.25 Być gwiazdą (5)
13.50 Kochaj albo rzuć – komedia obyczajowa, Polska, 1977, reż. Sylwester Chęciński, wyk. Władysław Hańcza, Wacław Kowalski, Anna Dymna
16.30 Awantura o kasę
17.40 Hitster. Muzyczna gra przebojów
18.50 Wydarzenia, Sport, Pogoda
19.15 Prezydenci i Premierzy
19.55 Roztańczony PGE Narodowy (1) 2026
21.30 Roztańczony PGE Narodowy (2) 2026
22.30 Roztańczony PGE Narodowy (3) 2026

23.40 Diabeł – thriller, Polska, 2024, reż. Błażej Jankowiak, wyk. Eryk Lubos, Paulina Gałązka, Piotr Trojan, Aleksandra Popławska, Krzysztof Stroiński (HIT)
2.00 Lucy – thriller sensacyjny, Francja, Niemcy, USA, Tajwan, 2014, reż. Luc Besson, wyk. Scarlett Johansson, Morgan Freeman, Choi Min - sik, Amr Waked, Julian Rhind - Tutt
3.55 Świat według Kiepskich

TVP 2

5.10 Barwy szczęścia (3412 – 3413) – serial
6.25 M jak miłość (1945) – serial
7.30 Pytanie na śniadanie
11.25 Super Gary. Gotuj z Bosacką!
12.05 Program
12.40 Informacje kulturalne
13.05 Panna młoda (219) – serial
14.00 Familiada – teleturniej
14.25 Koło fortuny – teleturniej
15.00 Szansa na sukces. Opole 2027 – Mela Koteluk
16.00 Gala wręczenia nagród Totus Tuus 2026 – koncert,
17.15 Panna młoda (220) – serial
18.15 Omnibus – szybcy i mądrzy /48/ – teleturniej
19.10 Słowo na niedzielę
19.25 Rodzinka.pl – serial
20.30 The Voice of Poland s. XVII – Przesłuchania w ciemno – widowisko muzyczne, reż. Michał Majak, Rinke Rooyens
21.45 The Voice of Poland s. XVII – Przesłuchania w ciemno – widowisko muzyczne, reż. Michał Majak, Rinke Rooyens
23.00 Program rozrywkowy
23.30 Postaw na milion – teleturniej
0.30 Gorący pościg – komedia, USA, reż. Anne Fletscher, wyk. Reese Witherspoon, Sofia Vergara, Matthew Del Negro (HIT)
2.00 Dziewczyna z tatuażem – thriller, USA, reż. David Fincher, wyk. Daniel Craig, Rooney Mara, Christopher Plummer, Stellan Skarsgaard, Robin Wright
4.35 Zakończenie dnia

TVN

5.40 Uwaga!
5.55 Ukryta prawda
6.50 Kobieta na krańcu świata
7.45 Dzień Dobry TVN
11.30 Bez kompleksów
12.30 Na Wspólnej Omnibus – serial
13.55 MasterChef – program kulinarno - rozrywkowy
15.30 Poskromienie złośnicy – komedia romantyczna, Polska 2022, reż. Anna Wieczur, wyk. Magdalena Lamparska, Mikołaj Roznerski, Piotr Cyrwus, Tomasz Sapryk
17.55 Taskmaster
19.00 Fakty, Sport, Pogoda
19.45 Azja Express

21.30 Czym jest miłość? – komedia romantyczna, USA 2023, reż. Michael Jacobs, wyk. Diane Keaton, William H. Macy, Richard Gere, Susan Sarandon (HIT)
23.30 Oszukać przeznaczenie II – horror, USA 2003, reż. David Ellis, wyk. Ali Larter, A.J. Cook, Michael Landes, Tony Todd, T.C. Carson, Jonathan Cherry
1.35 Lalka – making of
1.50 Uwaga!
2.10 CSI: Kryminalne zagadki Las Vegas – serial
3.15 Młode gliny – serial
4.20 Nauka jazdy

SUPER POLSAT

6.40 SuperLudzie **7.15** Był sobie człowiek **10.00** Spider - Man: Bez drogi do domu - film sci - fi **13.00** Świat według Kiepskich **16.00** SuperMarket Chef **16.35** Serca dwa **17.05** Złomiarze **18.05** Świat według Kiepskich **19.00** Kolacja w ciemno **20.00** Kolacja w ciemno **21.00** Bez snu - thriller, USA, 2017, reż. Baran bo Odar, wyk. Jamie Foxx, Michelle Monaghan, Dermot Mulroney, Gabrielle Union, Scoot McNairy **23.00** 65 - film sci - fi, USA, Kanada, 2023, reż. Bryan Woods, Scott Beck, wyk. Adam Driver, Ariana Greenblatt, Chloe Coleman, Nika King, Brian Dare **0.55** Backdoor - wyjście awaryjne

TVP SPORT

6.15 Niezwykłe historie Biało - Czerwonych - Marian Zieliński **6.45** Siatkówka mężczyzn: Aluron CMC Warta Zawiercie - Halkbank Ankara **8.30** Piłka nożna - Eliminacje MŚ 2027 kobiet: Belgia - Polska **10.35** Kamerą TVP Sport: Polonia Warszawa **11.10** Polska Liga Żeglarska - Młodzieżowa R4 Szczecin **11.40** Siatkówka mężczyzn - o 3. miejsce **17.00** Żużel - ME par, Grudziądz **17.10** Żużel - ME par, Grudziądz **20.15** Boks - Gala PZB Suzuki Boxing Night 42, Żyrardów: Polska - Norwegia **23.15** Sportowy Wieczór **23.45** Futsal - eliminacje ME kobiet, Bielsko - Biała: Polska - Ukraina **1.40** Boks - Gala w Los Angeles

TTV

5.00 Gogglebox. Przed telewizorem **6.00** Raport Końcowy **6.25** Sport **6.30** Express **6.45** Usterka **7.45** Ciężarówką przez Chile **8.45** Gogglebox. Przed telewizorem **9.45** Express **10.05** Gogglebox. Przed telewizorem **11.05** Nic do zgłoszenia **12.05** Zakup w ciemno Extra **13.40** Zakup w ciemno **14.40** Zakup w ciemno **15.45** Express **16.05** Idź na całość **17.05** Usterka **17.45** Express **18.05** Sport **18.10** Zakup w ciemno Extra **18.45** Kochaj albo wróć **19.45** Express **20.00** Zakup w ciemno **21.00** Gogglebox. Przed telewizorem **22.00** Nasi w mundurach **23.00** Gogglebox. Przed telewizorem **1.20** Diabelnie boskie - serial

STOPKLATKA

6.00 Komisarz Rex - serial **10.00** Hudson i Rex - serial **12.00** Kryminalne zagadki Mazur - serial **14.00** Dzięcioł - komedia **15.40** Stój, bo mamuśka strzela - komedia **17.20** Czterej pancerni i pies - serial **22.35** Opór - dramat historyczny **1.25** Juliusz - komedia, Polska **3.15** Nazywam się Paul Walker - dokument

TV 4

6.00 Łowcy Skarbów **7.00** Galileo **9.05** JesteśmyDlaDzieci **9.30** A na obiad... **9.35** Galileo **12.40** Mini Galileo **13.05** Świąteczna podróż - komedia romantyczna **14.55** Policjantki i Policjanci **20.05** A na deser... **20.20** Sprawiedliwi - Wydział Kryminalny **0.20** Gwiazdy kabaretu **1.20** Gwiazdy kabaretu

TV6

6.00 Jeźdźcy smoków na końcu świata **6.55** Skubani - film anim. **8.50** Cobra Kai **12.35** Strażnik Teksasu **14.30** Poirot **16.40** Columbo **18.25** Columbo **20.00** Kryminalne zagadki Miami **22.00** Kości **23.00** Kości **23.55** Pole śmierci - thriller, USA, 2021, reż. James Cullen Bressack **2.05** Krejzi Patrol **2.35** Kochane pieniądze

Sobota, 10.10

TVN 7

5.15 Ten moment
5.45 Wiza na miłość: pierwsze spotkanie
6.40 Bugs Bunny Builders – anim.
6.55 Ostatni władca wiatru – film przygodowy, USA 2010
9.05 The Floor
10.20 Ukryta prawda
11.25 Mówię Wam
12.40 Ukryta prawda
14.35 Szpital św. Anny – serial
16.40 Detektywi
17.40 Złoty kompas – film przygodowy, USA, Wielka Brytania
20.00 Transformers: Zemsta upadłych – film przygodowy, USA 2009, reż. Michael Bay, wyk. Shia LaBeouf, Megan Fox, Josh Duhamel, Tyrese Gibson (HIT)
23.15 Top Gun" Maverick – film przygodowy, USA 2022, reż. Joseph Kosinski, wyk. Tom Cruise, Jennifer Connelly, Miles Teller, Val Kilmer, Monica Barbaro
1.55 Zbliżenie. Mówię Wam podcast
2.45 Notre – Dame płonie – film katastroficzny, Francja
4.50 Usterka

TV PULS

6.00 Kobra - oddział specjalny – serial
9.00 Taki jest świat
9.25 Boso przez świat
10.00 Lombard: Życie pod zastaw
12.00 Lombard: Życie pod zastaw
14.00 Lombard: Życie pod zastaw
16.00 Lombard: Życie pod zastaw
18.00 Lombard: Życie pod zastaw
20.00 Prawo zemsty – thriller, USA 2009, reż. F. Gary Gray, wyk. Bruce McGill, Colm Meaney, Gerard Butler, Jamie Foxx, Leslie Bibb (HIT)
22.05 Pszczelarz – thriller, USA 2024, reż. David Ayer, wyk. Bobby Naderi, Emmy Raver - Lampman, Jason Statham, Jeremy Irons, Josh Hutcherson, Phylicia Rashad
0.05 Cash Out – film sensacyjny, USA 2023, reż. Randall Emmett, wyk. John Travolta, Korrina Rico, Kristin Davis, Lukas Haas
2.00 Dyżur
2.35 Dyżur
3.00 Taki jest świat
3.35 Menu na miarę

TRWAM

14.40 Święty na każdy dzień **14.45** Jak wygrać małżeństwo? **15.00** Dzielna niewiasta **15.15** Mateczniki Polskości **15.30** Wierzę w Boga **16.00** Informacje dnia **16.10** Historia PL **17.00** Ukryci w łonie Matki **17.30** Przełamując bariery **17.55** Poczet Wielkich Polaków **18.00** Anioł Pański **18.05** Informacje dnia **18.15** Rozmowy niedokończone **19.00** Msza Święta **20.00** Informacje dnia **20.20** Różaniec **20.50** Myśląc Ojczyzna **21.00** Apel Jasnogórski **21.20** Informacje dnia **21.40** Polski Punkt Widzenia **22.00** Warto być ojcem **22.15** Głos serca **23.00** Odpowiedzialni za Kościół **23.30** Burza w Okręgu Krakowskim

eprasa.pl 5f7815d675

TVP 1

7.00 Transmisja Mszy Świętej
8.00 Tydzień
8.30 Pociąg do Polski – cykl dok.
9.00 Film dok.
9.30 Msza Święta
11.00 Komisarz Alex (326) – serial
11.55 Między ziemią a niebem
12.00 Anioł Pański
12.15 Między ziemią a niebem
12.45 Taize – Dom serca
13.05 BBC w Jedynce – Ssaki (3) Woda – cykl dok.
14.10 Rolnik szuka żony – Odwiedziny
14.30 Lalka (6) – serial
16.00 Zaraz wracam (156) – serial
16.25 Zaraz wracam (157) – serial
17.00 Teleexpress, Pogoda
17.30 Św. Jan Paweł II – w górę serca – koncert z okazji XXVI Dnia Papieskiego
18.40 Jaka to melodia?
19.30 Program informacyjny 19.30
19.55 Pytanie dnia
20.05 Sport, Pogoda
20.25 Gra z Cieniem s.II (6) – serial
21.25 Rolnik szuka żony seria 13 (6) – reality show
22.20 Rolnik szuka żony – Odwiedziny (6)
22.45 HIT Miłosna rozgrywka – film obyczajowy, USA, reż. Lasse Hallstrom, wyk. Dennis Quaid, Julia Roberts, Robert Duvall
0.40 Wykidajło 2024 – film fabularny, USA, reż. Doug Liman, wyk. Jessica Williams, Daniela Melchior, Jake Gyllenhaal, Billy Magnussen
2.45 Jaka to melodia?
4.40 Zakończenie dnia

TVP 2

4.40 Barwy szczęścia (3414 – 3416) – serial
6.25 M jak miłość (1946) – serial
7.30 Pytanie na śniadanie
11.00 Jak to się mówi, czyli Kasia u Bralczyka
11.40 The Voice of Poland s. XVII – Przesłuchania w ciemno
12.45 The Voice of Poland s. XVII – Przesłuchania w ciemno
14.00 Familiada – teleturniej
14.35 Koło fortuny – teleturniej
15.10 Szansa na sukces. Opole 2027
16.10 Europa da się lubić – nowe pokolenie (6)
17.15 Tak to leciało! – teleturniej
18.15 Omnibus – szybcy i mądrzy /49/ – teleturniej
19.05 Kocham Cię, Polsko! s.XIII (ed) 13 – zabawa quizowa
20.40 HIT Gwiazdy w akcji – Dzień patriotów – film akcji, USA, reż. Peter Berg, wyk. Mark Wahlberg, Kevin Bacon, John Goodman
23.00 Kwiatki Polskie duże – widowisko publicystyczne
0.00 Dzień z życia artysty
0.35 Będziemy mieszkać razem (6) – serial
1.30 Porzucony (1) – serial, reż. Mark Tonderai, wyk. O - T Fagbenle, Tom Cullen, Hannah Arterton, Sarah Solemani, Lee Ingleby, Geraldine James
2.25 Porzucony (2) – serial
3.15 Gorący pościg – komedia, USA, reż. Anne Fletscher, wyk. Reese Witherspoon, Sofia Vergara, Matthew Del Negro
4.45 Zakończenie dnia

POLSAT

6.00 Nowy dzień
8.00 halo tu Polsat
11.20 Ewa gotuje
11.55 Noc w muzeum – komedia fantasy, USA, Wielka Brytania, 2006, reż. Shawn Levy, wyk. Ben Stiller, Carla Gugino, Robin Williams, Dick Van Dyke, Mickey Rooney, Ricky Gervais, Bill Cobbs, Jake Cherry
14.15 Twoja Twarz Brzmi Znajomo
16.30 Awantura o kasę
17.40 Hitster. Muzyczna gra przebojów
18.50 Wydarzenia, Sport, Pogoda
19.30 Być gwiazdą (6)
19.55 Dancing with the Stars. Taniec z Gwiazdami

22.35 HIT Złodziej tożsamości – komedia kryminalna, USA, 2013, reż. Seth Gordon, wyk. Melissa McCarthy, Jason Bateman, Amanda Peet, John Cho, Jon Favreau, Morris Chestnut, Robert Patrick
0.50 Kryzys – dramat sensacyjny, Kanada, Belgia, 2021, reż. Nicholas Jarecki, wyk. Gary Oldman, Armie Hammer, Evangeline Lilly, Luke Evans, Michelle Rodriguez
3.20 Świat według Kiepskich
4.50 Disco Gramy

TVN

5.40 Uwaga!
5.55 Ukryta prawda
6.50 Kuchenne rewolucje – program kulinarno - rozrywkowy
7.45 Dzień Dobry TVN
11.30 Kobieta na krańcu świata
12.40 Co za tydzień
13.15 Lalka – making of
13.25 Azja Express
15.15 Shazam! – film przygodowy, USA 2019, reż. David F. Sandberg
17.55 Nowa Szelągowska
19.00 Fakty, Sport, Pogoda
19.45 MasterChef

21.20 HIT Poskromienie złośnicy II – komedia romantyczna, Polska 2023, reż. Filip Zylber, wyk. Magdalena Lamparska, Mikołaj Roznerski, Agata Turkot, Piotr Nerlewski, Piotr Cyrwus
23.30 Black Adam – film sci - fi, USA, Kanada, Nowa Zelandia, Węgry 2022, reż. Jaume Collet - Serra, wyk. Dwayne Johnson, Aldis Hodge, Pierce Brosnan, Noah Centineo, Sarah Shahi
2.10 Superwizjer
2.50 Uwaga!
3.10 CSI: Kryminalne zagadki Las Vegas – serial
4.10 Nauka jazdy
4.45 Zamieszkać na plaży
5.15 Jak to jest zrobione – serial

SUPER POLSAT

6.40 SuperLudzie **7.15** Był sobie człowiek **10.00** SuperMarket Chef **10.30** SuperMocni **11.05** Rycerz Króla Artura - film kostiumowy **13.45** Formuła 1 GP Singapur - wyścig & ceremonia **16.25** Świat według Kiepskich **18.00** Moja Mama i Twój Tata **21.00** 2012 - thriller sci - fi, USA, 2009, reż. Roland Emmerich, wyk. John Cusack, Thandie Newton, Chiwetel Ejiofor, Amanda Peet, Oliver Platt, Woody Harrelson **0.25** Uciekaj! - horror, USA, Japonia, 2017, reż. Jordan Peele, wyk. Daniel Kaluuya, Allison Williams, Bradley Whitford **2.25** Backdoor - wyjście awaryjne **3.00** Moja Mama i Twój Tata

TVP SPORT

6.20 Piłka nożna, Eliminacje EURO 2008: Polska - Portugalia 2006 **8.35** Piłka nożna: Arka Gdynia - Polonia Warszawa **10.45** Futbol Totalny **11.55** Piłka nożna: GKS Tychy - Górnik Łęczna **14.10** Piłka nożna: ŁKS Łódź - Ruch Chorzów **17.00** Piłka nożna - Ekstraklasa - 10. kolejka: Pogoń Szczecin - Korona Kielce **20.10** Piłka nożna Betclic 1. liga - 10. kolejka: Odra Opole - Miedź Legnica **22.15** Sportowy Wieczór **22.50** Piłka nożna - Ekstraklasa - 10. kolejka: Pogoń Szczecin - Korona Kielce **1.00** Boks - Gala PZB Suzuki Boxing Night 42, Żyrardów: Polska - Norwegia **3.15** Boks - Gala w Tokio

STOPKLATKA

6.00 Komisarz Rex - serial **10.00** Hudson i Rex - serial **13.00** Detektyw Montalbano - serial **15.30** Walkiria - dramat historyczny **17.45** Czterej pancerni i pies - Gdzie my - tam granica - serial **18.55** Czterej pancerni i pies - Psi pazur - serial **20.00** Adwokat - dramat, USA **22.15** Buntownik z wyboru - dramat

TV 4

6.00 Łowcy Skarbów **7.00** Wielkie tajemnice historii **8.50** A na deser... **8.55** Galileo **10.55** Mini Galileo **11.10** Ewolucja - komedia sci - fi **13.30** Hidalgo - ocean ognia - film przygodowy **16.20** Zabójcze maszyny - film sci - fi **18.55** Uroczysko **20.05** Sprawiedliwi. Trójmiasto **0.05** STOP Drogówka

Niedziela, 11.10

TVN 7

5.30 Wiza na miłość: pierwsze spotkanie
6.35 Bez kompleksów
7.35 Lassie: Nowe przygody – film przygodowy, Niemcy
9.25 The Floor
10.50 Top Model
12.20 Ukryta prawda
15.15 Szpital św. Anny – serial
17.15 Detektywi
18.15 Królewskie wakacje – komedia obyczajowa, USA, Rumunia
20.00 HIT Dungeons & Dragons: Złodziejski honor – film przygodowy, USA, Kanada 2023, reż. John Francis Daley, wyk. Chris Pine, Michelle Rodriguez, Regé - Jean Page, Justice Smith
22.55 Na własną rękę – film sensacyjny, USA 2002, reż. Andrew Davis, wyk. Arnold Schwarzenegger, Francesca Neri, Elias Koteas, Cliff Curtis
1.05 Śubuk – film obyczajowy, Polska 2022, reż. Jacek Lusiński, wyk. Małgorzata Gorol, Andrzej Seweryn, Marta Maikowska, Filip Pławiak
3.30 Fachowcy

TV PULS

6.00 Taki jest świat
6.35 Kobra – oddział specjalny – serial
7.30 Don Matteo: Boski detektyw – serial
9.40 Rodzinny interes – serial
11.40 Król rozrywki – film obyczajowy, USA 2017
13.45 Królewna Śnieżka – film obyczajowy, USA 2012
15.50 Był sobie pies 2 – film familijny, Chiny, Indie, Hongkong
18.00 Zakonnica w przebraniu – komedia, USA 1992
20.00 HIT Mechanik: Prawo zemsty – film sensacyjny, USA 2011, reż. Simon West, wyk. Jason Statham, Ben Foster, Tony Goldwyn, Donald Sutherland
21.55 Dziedzictwo krwi – film sensacyjny, USA, Francja 2016, reż. Jean - François Richet, wyk. Diego Luna, Erin Moriarty, Mel Gibson, Michael Parks
23.45 Historia zemsty – thriller, USA 2017, reż. Johnny Martin
1.50 Dyżur
3.00 Taki jest świat
3.20 Menu na miarę

TRWAM

16.00 Informacje dnia **16.10** Koncert życzeń **16.50** Mateczniki Polskości **17.00** Egildo Biocca **17.30** Sól ziemi **17.55** Poczet Wielkich Polaków **18.00** Anioł Pański **18.05** Informacje dnia **18.15** Rozmowy niedokończone **19.25** Święty na każdy dzień **19.30** Baśniowy teatr lalek **20.00** Informacje dnia **20.20** Różaniec **20.50** Myśląc Ojczyzna **21.00** Apel Jasnogórski **21.20** Informacje dnia **21.40** Retrospekcja **21.45** Stan Bezpieczeństwa Państwa **21.55** Święty na każdy dzień **22.00** Mocni Jego mocą **22.30** Muzyczne chwile **22.45** Jak wygrać małżeństwo? **23.00** Jak my to widzimy **23.30** Tam, gdzie Bóg płacze

TTV

5.00 Gogglebox. Przed telewizorem **6.00** Sport **6.05** Express **6.25** Raport Końcowy **6.50** Usterka **7.50** Nic do zgłoszenia **8.45** Ciężarówką przez Chile **9.45** Express **10.05** Idź na całość **11.05** Zakup w ciemno Extra **11.35** Zakup w ciemno **12.35** Gogglebox. Przed telewizorem **13.40** Nasi w mundurach **14.40** Kochaj albo wróć **15.45** Express **16.05** Idź na całość **17.10** Życie na kredycie **17.45** Express **18.05** Sport **18.10** Życie na kredycie **18.45** Damy i wieśniaczki. PL **19.45** Express **20.00** Zakup w ciemno **21.00** Gogglebox. Przed telewizorem **22.00** Down the road **23.00** Ciężarówką przez Chile

TV6

6.00 Więzienie **6.30** Columbo **9.50** Poirot **12.00** Linia ryzyka - thriller **14.00** Policjantki i Policjanci **18.00** Strażnik Teksasu **20.00** Kryminalne zagadki Miami **21.55** Kości **22.55** Kości **23.50** Mordercy - thriller, Indonezja, Japonia, 2014, reż. Kimo Stamboel **2.40** Kochane pieniądze **3.40** Kochane pieniądze

TVP 1

7.00 Transmisja Mszy Świętej
7.30 Studio Raban – magazyn
8.00 Serwis Info, Pogoda
8.25 Zaraz wracam (154) – serial
9.05 Ranczo s.III (28) – serial
10.05 Komisarz Alex s.II (26) – serial
11.00 Ojciec Mateusz (287) – serial
12.00 Serwis Info
12.10 Agrobiznes
12.35 Rok w ogrodzie Extra
12.50 BBC w Jedynce – Ssaki (3) Woda – cykl dok.
14.00 Splątane losy (64) – serial
15.00 Serwis Info
15.10 Reporterzy – magazyn
15.35 Gra słów. Krzyżówka
16.00 Dziedzictwo (1048) – serial
17.00 Teleexpress, Pogoda
17.25 Jaka to melodia?
18.05 Klan (4752) – telenowela
18.40 Akacjowa 38 (975) – serial
19.30 Program informacyjny 19.30
19.55 Pytanie dnia
20.10 Sport, Pogoda
20.30 Felicita (14) – serial
20.55 Teatr Telewizji – Wnuczka
HIT Picassa – spektakl teatralny, reż. Juliusz Machulski, wyk. Aleksandra Domańska, Jędrzej Hycnar, Krzysztof Stelmaszyk, Robert Więckiewicz, Michał Żurawski, Magdalena Koleśnik
22.45 Achille Lauro. statek w rękach terrorystów – dok.
23.50 Balans bieli – magazyn
0.35 Parszywa dwunastka – film wojenny, USA, reż. Robert Aldrich, wyk. Lee Marvin, Ernest Borgnine, Charles Bronson, Jim Brown
3.45 Raport specjalny – magazyn

POLSAT

6.00 Nowy dzień
8.20 Trudne sprawy
9.20 Dlaczego ja?
12.20 Gliniarze
15.30 Wydarzenia, Pogoda
15.55 Gliniarze
18.00 Pierwsza miłość
18.50 Wydarzenia, Sport, Pogoda
19.15 Gość Wydarzeń
19.55 Milionerzy

20.35 HIT MEGA HIT – Gladiator – dramat historyczny, USA, Wielka Brytania, Malta, 2000, reż. Ridley Scott, wyk. Russell Crowe, Joaquin Phoenix, Richard Harris, Connie Nielsen, Oliver Reed, Derek Jacobi, Djimon Hounsou
23.50 Skazaniec – dramat kryminalny, USA, 2008, reż. Ric Roman Waugh, wyk. Stephen Dorff, Val Kilmer, Marisol Nichols, Anne Archer, Larnell Stovall, Sam Shepard, Harold Perrineau
2.05 Wpół do śmierci – film sensacyjny, Niemcy, USA, 2002, reż. Don Michael Paul, wyk. Steven Seagal, Morris Chestnut, Ja Rule, Nia Peeples, Tony Plana
4.40 Disco Gramy
5.25 Telezakupy TV Okazje

SUPER POLSAT

6.45 SuperLudzie Extra **7.00** Cobra Kai **8.20** SuperLudzie Extra **8.30** Świat według Kiepskich **10.00** Wydarzenia 24 **10.30** SuperMocni **11.30** Świat według Kiepskich **12.25** Bitwa o palety **14.25** Hell's Kitchen - Piekielna Kuchnia **15.55** Ninja Warrior Polska **17.55** Świat według Kiepskich **19.55** Złomiarze **21.00** Słyszeliście o Morganach? - komedia romantyczna, USA, 2009, reż. Marc Lawrence, wyk. Hugh Grant, Sarah Jessica Parker, Sam Elliott, Mary Steenburgen, Elisabeth Moss, Vincenzo Amato, Jesse Liebman **23.05** Ukojenie - thriller, USA, 2015 **1.25** Świat według Kiepskich **3.55** Nasz nowy dom

STOPKLATKA

11.00 Aukcja w ciemno s. 2 **12.00** Katastrofy w przestworzach - serial **15.00** Zajazd. Będzie się działo s. 2 **17.00** Katastrofy w przestworzach **18.05** Wojny magazynowe Kanada s. 1 **19.10** Aukcja w ciemno s. 2 **20.00** S.W.A.T.: Oblężenie - film akcji, USA **21.55** Ekstradycja s. 3 - serial **0.35** I stanie się koniec - horror, USA

TVP 2

4.55 Rodzinka.pl – serial
5.30 M jak miłość (1857) – serial
6.20 Rodzina święta – Poranki dla zakochanych. Emocje – twoje, moje, nasze.
6.55 Barwy szczęścia (3416) – serial
7.30 Pytanie na śniadanie
11.45 Okrasa łamie przepisy – Na talerzu Profesora – magazyn kulinarny
12.25 Koło fortuny (2101) ed. 16 – teleturniej
13.15 Panna młoda (220) – serial
14.05 Va Banque (1090) – teleturniej
14.35 Na sygnale (934) – Martwe pole – serial
15.05 La Promesa – pałac tajemnic (496) – serial
16.00 Koło fortuny (2102) ed. 16 – teleturniej
16.35 Familiada – teleturniej
17.20 Panna młoda (221) – serial
18.15 Va Banque (1091) – teleturniej
18.50 Jeden z dziesięciu – teleturniej
19.25 Barwy szczęścia (3416) – serial
20.05 Barwy szczęścia (3417) – serial
20.40 Kulisy serialu
20.50 M jak miłość (1947) – serial
21.50 Na sygnale (935) – Klątwa – serial
22.20 Berlin Ku'damm s.IV – 77 (6) – serial
23.25 HIT Uciekinier – dramat, USA, reż. Jeff Nichols, wyk. Matthew McConaughey, Reese Witherspoon, Tye Sheridan, Jacob Lofland, Sarah Paulson
1.45 Zaślubiona (6) – serial
3.00 Akacjowa 38 – serial
3.55 Zakończenie dnia

TVN

5.40 Uwaga!
5.55 Ukryta prawda
6.50 Kuchenne rewolucje – program kulinarno - rozrywkowy
7.45 Dzień Dobry TVN
11.20 Doradca smaku
11.25 Kuchenne rewolucje – program kulinarno - rozrywkowy
13.40 Ukryta prawda
14.40 Ukryta prawda
15.45 Młode gliny – serial
16.50 Szpital św. Anny – serial
17.55 Detektywi
19.00 Fakty, Sport, Pogoda
19.55 Uwaga!
20.15 Na Wspólnej – serial
20.50 The Floor
21.30 Taskmaster

22.40 HIT Człowiek ze stali – film przygodowy, USA, Kanada, Wielka Brytania 2013, reż. Zack Snyder, wyk. Michael Shannon, Diane Lane, Russell Crowe, Laurence Fishburne, Kevin Costner
1.40 Na twoim miejscu – komedia, Polska 2023, reż. Antonio Galdamez Munoz, wyk. Paulina Gałązka, Miron Jagniewski, Maria Pakulnis, Jan Frycz, Delfina Wilkońska
3.50 Co za tydzień
4.30 Uwaga!

TVP SPORT

6.15 Polska Liga Żeglarska - Młodzieżowa R4 Szczecin **6.35** Piłka nożna - Ekstraklasa: Pogoń Szczecin - Korona Kielce **8.45** Siatkówka mężczyzn - Finał **10.40** Żużel - ME par, Grudziądz **12.45** Badminton - Ekstraliga: SKB Lit-pol - Malow Suwałki - UKS Unia Bieruń **16.00** Magazyn 2. ligi piłkarskiej **16.40** Betclic 1. Liga magazyn **17.55** Piłka nożna Betclic 1. liga: Stal Rzeszów - Lechia Gdańsk **20.00** Betclic 1. Liga magazyn (86) **20.25** Piłka nożna - Ekstraklasa: GKS Katowice - Wieczysta Kraków **22.30** GOL - magazyn **0.00** Boks - Gala PZB Suzuki Boxing Night 42, Żyrardów: Polska - Norwegia

TV 4

7.55 Bogaty Dom - Biedny Dom **8.55** Policjantki i Policjanci **11.55** Na ratunek 112 **12.55** Trudne sprawy II **16.55** Łowcy Skarbów **18.00** Policjantki i Policjanci **20.05** Uroczysko **20.40** Sprawiedliwi - Wydział Kryminalny **21.40** Sprawiedliwi. Trójmiasto **22.45** Opowiem Ci o zbrodni **23.10** Krwawe igrzyska - film akcji

Poniedziałek, 12.10

TVN 7

5.20 Ten moment
5.55 Szkoła – serial
8.45 Ukryta prawda
11.50 W – 11 Wydział Śledczy – program kryminalny
13.55 Detektywi
15.00 Szpital św. Anny – serial
16.00 Szpital – program obyczajowy
17.00 Sędzia Anna Maria Wesołowska
18.00 Rozwód. Walka o wszystko
19.00 Ukryta prawda
20.00 Hotel Paradise
21.00 HIT Sanktuarium – film przygodowy, USA, Australia 2011, reż. Alister Grierson, wyk. Ioan Gruffud, Richard Roxburgh, Rhys Wakefield
23.20 Ocean's Eleven: Ryzykowna gra – film sensacyjny, USA 2001, reż. Steven Soderbergh, wyk. George Clooney, Brad Pitt, Julia Roberts, Matt Damon, Andy Garcia, Don Cheadle, Eddie Jemison
1.45 Mówię Wam
3.00 Wrota piekieł
3.50 Usterka
4.20 Dorota was urządzi

TV PULS

6.00 Policjanci z Miami – serial
8.00 Kobra – oddział specjalny – serial
10.00 Zaklinaczka duchów – serial
11.00 Kotka – serial
12.00 Nie igraj z aniołem – serial
13.00 Wspaniałe stulecie – serial
14.00 Rodzinny interes – serial
15.00 Lombard: Życie pod zastaw
17.00 Rodzinny interes – serial
18.00 Lombard: Życie pod zastaw
20.00 HIT Cash Out 2 – film sensacyjny, USA 2025, reż. Randall Emmett wyk. Gina Gershon, John Travolta, Lukas Haas, Quavo
22.05 Bałkańska vendetta – film sensacyjny, USA 2017, reż. Peter Malota, wyk. Autumn Reeser, Jean - Claude Van Damme, Maria Conchita Alonso, Peter Stormare
0.05 Kod 211 – film sensacyjny, USA 2018, reż. York Alec Shackleton, wyk. Dwayne Cameron, Jr Michael Rainey, Nicolas Cage, Sophie Skelton
2.00 Dzielnica strachu – serial
3.00 Lombard: Życie pod zastaw
4.00 Taki jest świat

TRWAM

12.03 Informacje dnia **12.20** Przepraszam za marzenia **13.00** Powołani **13.30** Msza święta **14.20** Muzyczne chwile **14.30** Wykłady z Kongresu "Katolicy a cielesność" **14.55** Matusia **15.50** Ma się rozumieć **16.00** Informacje dnia **16.10** Sanktuaria polskie **16.30** Porady Medyczne Bonifratrów **17.00** Świadkowie **17.30** Spotkanie Rodziny Radia Maryja **20.00** Informacje dnia **20.20** Różaniec **20.50** Myśląc Ojczyzna **21.00** Apel Jasnogórski **21.20** Informacje dnia **21.40** Polski Punkt Widzenia **22.00** Głos serca **22.45** Z wędką nad wodę **23.10** Dziewica Orleańska wg Jana Matejki

TTV

5.00 Złomowisko PL **6.00** 24 godziny **7.05** Sport **7.10** Express **7.35** DeFacto **8.00** DeFacto **8.30** Kartoteka - program kryminalny **9.35** Kartoteka - program kryminalny **10.35** Detektywi **12.35** Zakup w ciemno **13.35** Zakup w ciemno **14.35** Nic do zgłoszenia **15.35** Złomowisko PL **16.45** Express **17.00** Sport **17.05** Zakup w ciemno Extra **17.45** Życie na kredycie **18.10** Życie na kredycie **18.40** Gogglebox. Przed telewizorem **19.45** Express **20.05** Zakup w ciemno **21.05** Zakup w ciemno Extra **21.45** Express **22.00** Gogglebox Przed telewizorem **0.20** Nasi w mundurach **1.20** Kochaj albo wróć

TV6

6.00 Więzienie **6.55** Policjantki i Policjanci **8.55** Kobra - oddział specjalny **10.55** 48H. Zaginieni **13.55** Policjantki i Policjanci **14.55** Uroczysko **15.25** Uroczysko **16.00** Kobra - oddział specjalny **18.05** Strażnik Teksasu **20.05** CSI: Kryminalne zagadki Nowego Jorku **22.00** Mentalista **23.05** Łowca pedofilów

eprasa.pl 5f7815d675

Zamów najskuteczniejszą reklamę w województwie lubelskim

Jesteśmy największą grupą wydawniczą w regionie

4 współpracujące ze sobą portale internetowe

20 000 egzemplarzy gazet

Radio BonTon o zasięgu 100 km

3 tytuły prasowe dostępne w sumie w 16 powiatach

110 000 odbiorców Facebooka

ponad 300 000 unikalnych użytkowników portali internetowych

Zainwestuj w skuteczną reklamę, która może trafić do 250 000 odbiorców

ZADZWOŃ! NAPISZ DO NAS!

Joanna Olęcka	Małgorzata Andrzejuk	Irena Habieda
604 494 475, 83 344 75 56	665 752 208	665 752 212
j.olecka@slowopodlasia.pl	m.andrzejuk@slowopodlasia.pl	i.habieda@slowopodlasia.pl

Otrzymasz **SUPER OFERTĘ**, wsparcie naszych doradców, redakcji i grafika

OKNA DRZWI PELLET BRYKIET

www.serhej.pl
biuro@serhej.pl

Serhej PRODUCENT

Łomazy ul. Brzeska 33 tel. 83 341 70 40

Biała Podlaska ul. Sidorska 59B tel. 83 344 16 11

REMONTY BUDYNKÓW POD NADZOREM KONSERWATORSKIM

TARTAK

ul. 3 Maja 11, 08-210 Platerów

TARTAK BRONEK

- BUDOWA DOMÓW
- DREWNO BUDOWLANE
- szalówka
- podłogówka
- deski
- tarasówka
- łaty
- kantówka

IMPREGNATY

697 077 424 723 616 218

TARTAK STUDZIANKA

- Drewno konstrukcyjne
- Deski
- Dachy
- Altany
- Drewno suche strugane
- Deska elewacyjna
- Deska podłogowa

508 848 759

TWOJA REKLAMA

BIURO OBSŁUGI OGŁOSZEŃ SŁOWO PODLASIA

W KAŻDYM DOMU

Firma wydzierżawi Serwis samochodów ciężarowych i osobowych

- powierzchnia 300 m², dwa kanały, wysokość 6 m
- pełne wyposażenie w narzędzia oraz oprzyrządowanie dla 4 mechaników
- serwis ogumienia, montażownica, wyważarka
- komputer teksa z programami osobowe i ciężarowe
- Zaplecze socjalne

Kontakt +48 883 444 501
j.jakoniuk@jblogistics.pl

SŁOWO PODLASIA
NAJPOCZYTNIEJSZE CZASOPISMO W REGIONIE

ZAPRASZAMY
do punktów przyjęć ogłoszeń zamieszczanych w tygodniku

RADZYŃ PODL.
Foto Express, ul. Rynek 10

AKLIM monitoring

Biała Podlaska, ul. Sidorska 56B
tel. 83 342-25-65

SYSTEMY ZABEZPIECZEŃ ALARMOWYCH
- włamania i napadu
- nadzoru wizyjnego
- pożaru
- kontroli dostępu

MONITORING ALARMOWY

AGENCJA OCHRONY
LTB LEW-TRANS-BANK Sp. z o.o.
ul. 34 Pułku Piechoty 13, tel./fax 343-51-47

OCHRONA OSÓB I MIENIA
- konwojowanie wartości pieniężnych
- monitoring
- grupa interwencyjna 24h

OBWIESZCZENIE STAROSTY BIALSKIEGO

z dnia 2 października 2026 r. znak sprawy AB.6740.491.2026.KR

Na podstawie art. 11d ust. 5 ustawy z dnia 10 kwietnia 2003 r. o szczególnych zasadach przygotowania i realizacji inwestycji w zakresie dróg publicznych (Dz. U. z 2024 r. poz. 311) w związku z art. 49 ustawy z dnia 14 czerwca 1960 r. - Kodeks postępowania administracyjnego (Dz. U. z 2025 r. poz. 1691), Starosta Bialski zawiadamia, że w dniu 7 września 2026 r. wszczęto postępowanie administracyjne w sprawie wydania decyzji o zezwoleniu na realizację inwestycji drogowej obejmującej rozbudowę drogi gminnej Nr 100763L (ul. Krzywa) oraz Nr 100762L (ul. Starowiejska), na działkach nry ew. 323/1, 325/1, 329/1, 332/1, 333/1, 334/1, 337/1, 337/6, 346, 347/2, 348/2, 348/5, 349/1, 351/1, 352/1, 353/1, 354/1, 356/1, 359/1, 360/1, 361/1, 362/1, 363/1 i 480 w obrębie ewidencyjnym 0020 Zalesie, jednostka ewidencyjna 060119_2 Zalesie, stanowiących istniejący pas drogowy; na działkach nry ew. 322/1, 324/1, 326/1, 327/10, 327/11, 330/1, 331/1, 350/1, 355/1, 357/1, 358/3, 364/3 i 328/3 w obrębie ewidencyjnym 0020 Zalesie, jednostka ewidencyjna 060119_2 Zalesie, przeznaczonych w całości pod drogę; na działkach nry ew. 317/4, 318, 319, 337/2, 342/5, 344/1, 347/1 i 472 w obrębie ewidencyjnym 0020 Zalesie, jednostka ewidencyjna 060119_2 Zalesie, przeznaczonych do podziału pod projektowany pas drogowy; na działkach nry ew. 293, 348/3 i 506 w obrębie ewidencyjnym 0020 Zalesie, jednostka ewidencyjna 060119_2 Zalesie, z których korzystanie będzie ograniczone na czas prowadzenia robót.

Zgodnie z art. 49 K.p.a. w przypadku zawiadomienia stron przez obwieszczenie, doręczenie uważa się za dokonane po upływie czternastu dni od dnia publicznego ogłoszenia.

Wniosek o zezwolenie na realizację inwestycji drogowej wraz z załącznikami znajduje się do wglądu w siedzibie tutejszego urzędu tj. Starostwo Powiatowe w Białej Podlaskiej, ul. Brzeska 41, 21-500 Biała Podlaska, pok. 229 od poniedziałku do piątku w godzinach pracy urzędu.

OGŁOSZENIE O PIERWSZYM PRZETARGU USTNYM NIEOGRANICZONYM

Na podstawie art. 38 ust. 1 i 2, art. 40 ust. 1 pkt. 2 ustawy z dnia 21 sierpnia 1997 r. o gospodarce nieruchomościami (t.j. Dz. U. z 2026 r. poz. 399), § 3, § 4, § 6 ust. 1, 3 i 7 i § 13 Rozporządzenia Rady Ministrów z dnia 14 września 2004 roku w sprawie sposobu i trybu przeprowadzania przetargów oraz rokowań na zbycie nieruchomości (Dz. U. z 2021 r. poz. 2213)

WÓJT GMINY ZALESIE

ogłasza pierwszy przetarg ustny nieograniczony na zbycie nieruchomości, stanowiącej własność Gminy Zalesie.

Przedmiot sprzedaży:
- działka o numerze ewidencyjnym **150/1**
- Powierzchnia: 0,0465 ha
- Położenie: obręb ewidencyjny 0015 Malowa Góra

Warunki przetargu:
- Cena wywoławcza nieruchomości: **4 800,00 zł** *(słownie: cztery tysiące osiemset złotych 00/100)*
- Wadium: 500,00 zł *(słownie: pięćset złotych 00/100)*
- Minimalna wysokość postąpienia: nie mniej niż 1% ceny wywoławczej, z zaokrągleniem w górę do pełnych dziesiątek złotych, tj. 50,00 złotych (słownie: pięćdziesiąt złotych 00/100).

Termin i miejsce przetargu:
- **Data:** 6 listopada 2026 r.
- **Godzina:** 11:00
- **Miejsce:** Urząd Gminy Zalesie, sala konferencyjna (pokój nr 12)

Informacje dodatkowe:
Pełna treść ogłoszenia o przetargu została opublikowana:
- w Biuletynie Informacji Publicznej na stronie: www.zalesie.biuletyn.net (zakładka: **Przetargi – nieruchomości**),
- na tablicy ogłoszeń Urzędu Gminy Zalesie,
- oraz w miejscowości, w której położona jest nieruchomość.

Kontakt:
Szczegółowe informacje na temat przetargu można uzyskać:
- w pokoju nr 1 Urzędu Gminy Zalesie,
- telefonicznie: 83 888 90 88,
- e-mail: grunty@zalesie.pl

Godziny pracy: poniedziałek, wtorek, środa, piątek: 7:30–15:30; czwartek: 7:30–16:30.

WÓJT GMINY ZALESIE
/-/ Tomasz Szewczyk

eprasa.pl 5f7815d675

MOTORYZACJA

SAMOCHODY - SPRZEDAŻ

Audi

❒Audi A2, 501 551 951

❒Audi A6 (2013) 1,9 tdi z Niemiec, 732 808 900

BMW

❒BMW, 509 464 707

Citroen

❒Citroen C1 (2006) stan bdb., 510 048 403

Mercedes

❒Mercedes, sedan, 509 464 707

❒Mercedes E350 cdi, 732 808 900

Peugeot

❒Peugeot (2014) 9 miejsc, 732 808 900

Renault

❒Renault Megane Scenic 2.0D (2009) uszkodzony tył, tanio, 796 799 775

Seat

❒Altea (2005) przebieg 185 tys., 507 532 401

Skoda

Octavia II, 2010 r., 1.4 TSI, 668 594 385

Toyota

❒Verso, 2010 r., 502 683 281

Volkswagen

❒Golf IV (2010) benzyna, 500 254 256

SAMOCHODY - KUPNO

❒Kupię stare Toyoty oraz Mercedesy, 505 175 789

❒Kupię samochody do 5000 zł, 690 288 356

USŁUGI

❒CYKLINOWANIE, 512 246 444

Autolaweta i transport. Tanio, 506 766 170, 508 372 218

❒DOCIEPLANIE BUDYNKÓW, SZYBKO, TANIO, SOLIDNIE, 502 053 214

❒Tartak przewoźny. Hydrauliczny załadunek i obracanie kłody, 505 091 013

❒Usługi koparko-ładowarką, 881 944 155

❒STUDNIE, POMPY CIEPŁA, SOLIDNIE!!! 608 046 239

❒Belowanie słomy, 797 294 491

Wójt Gminy Leśna Podlaska

informuje, że na tablicy ogłoszeń w siedzibie Urzędu Gminy Leśna Podlaska przy ul. Bialskiej 30 oraz na stronie internetowej https://lesnapodlaska.biuletyn.net/ został wywieszony na okres 21 dni (tj. do dnia 26.10.2026 r.) wykaz nieruchomości stanowiącej własność Gminy Leśna Podlaska przeznaczonej do zbycia w drodze bezprzetargowej.

❒Mini-koparka oraz ładowarka teleskopowa, 797 294 491

❒Układanie kostki brukowej kompleksowo, 504 090 433

❒ADWOKAT. TEL, 661 619 230

❒Układanie kostki brukowej, roboty drogowe, 507 074 785

❒Usługi budowlane koparką, koparko-ładowarką, wyburzenia, prace ziemne, 502 249 519

❒Żwir, piasek siany, czarnoziem, beton podsypkowy, transport, 502 249 519

❒Zawiozę do ślubu. BMW X5 2026 rok, 733 023 673

❒Szalowanie domów drewnianych. Budowa domków letniskowych, 510 277 545

MALOWANIE DACHÓW, 504 043 310

❒Mycie dachów, elewacji, 504 043 310

❒Tynki, 601 913 404

❒Tynki maszynowe, 797 138 243

❒Wycinka drzew, 574 120 610

❒Tynki, 604 353 327

❒Murarskie naprawy hydrauliczne 579 300 303

❒Malowanie dachów, 516 964 592

U Kevskiego
Wynajem
Przyczep samochodowych i Lawet
+48 506-477-866

Wynajem przyczep samochodowych i lawet, 506 477 866

❒Laweta - Transport Aut, 506 477 866

❒Docieplanie budynków, podbitki, malowanie i mycie elewacji, 668 302 245

NAUKA

❒Matematyka, chemia, fizyka - od podstawówki do matury, 511 758 548

NIERUCHOMOŚCI

PÓŁNOC NIERUCHOMOŚCI

❒Działka 2000 m² z WZ w Brzostówcu k. Radzynia Podl., 885 851 158

❒Stary dom + 2 działki = 20 arów – 130 000 zł, Rokitno, 885 851 160

❒14 091 m² w Pokiniance, WZ na 8 domów, 885 851 160

❒2 działki obok siebie, MPZP + WZ, Lipnica, 885 851 160

❒Tanie i ciche siedlisko na wsi, 885 851 161

❒Ziemia rolna o pow. 3,9 ha w gminie Terespol, 604 494 489

❒Działka rolno-budowlana z potencjałem w Chotyłowie, 604 494 489

❒Biała Podlaska ul. Janowska - mieszkanie z balkonem, 665 750 197

❒Unikatowa działka w Dolinie Tyśmienicy – 3816 m², 885 851 158

❒Dom handlowy w samym centrum Janowa Podlaskiego, 885 851 161

❒Dom z dużą działką w Rakowiskach, 885 851 172

❒Atrakcyjne działki w centrum Kobylan, 604 494 489

❒Dom z działką z potencjałem w Dobryniu Dużym, 604 494 489

❒6 działek budowlanych po około 1 100 m² każda, położonych w Międzylesiu (gmina Tuczna, powiat bialski), 885 851 160

❒Lokal usługowo-mieszkalny w centrum Kodnia, 604 494 489

❒Działki budowlane, Styrzyniec k. Białej Podlaskiej, 665 750 197

❒Do sprzedania 3 miejsca postojowe w Białej Podlaskiej, 885 851 172

❒Dom z pompą ciepła i fotowoltaiką – Janów Podlaski, 885 851 172

❒Działka 1,45 ha z możliwością zabudowy – Kolembrody, 885 851 158

❒Działka rolna 7300 m², przy rzece – Kolembrody, 885 851 158

❒Działka budowlana w otoczeniu lasu, Puchacze, 885 851 161

❒Hala usługowo-handlowa 734 m², w Białej Podlaskiej, 885 851 172

❒Lokal usługowy 57,71 m² – ul. Żeromskiego, do wynajęcia, 885 851 160

❒Dwie działki z warunkami zabudowy w Porosiukach, 885 851 172

❒Luksusowa posiadłość w Piszczacu Pierwszym, 665 750 197

❒Na sprzedaż dom o powierzchni 103 m² położony w Białej Podlaskiej, na działkach o powierzchni 828 m² i 2567 m², 885 851 172

❒Działki z WZ w Janowie Podlaskim, 885 851 172

❒Działka budowlana o powierzchni 1556 m² położona w miejscowości Dubów, w gminie Łomazy, 885 851 160

❒Zalesie – 2 działki budowlane z mediami, 885 851 160

❒Mieszkanie o powierzchni 83 m² z garażem i 2 wejściami, ul. Kościuszki w Białej Podlaskiej, 885 851 160

❒Działki z WZ, wyprowadzony prąd – Cicibór Mały, 885 851 160

❒Gospodarstwo Agroturystyczne w miejscowości Stare Buczyce, gmina Janów Podlaski, 885 851 160

❒Siedlisko 1,1 ha w Kozłach, 885 851 160

❒3-pokojowe mieszkanie Terespol, ul. Wojska Polskiego, 604 494 489

❒Działka gotowa pod zabudowę Turów k. Kąkolewnicy, 885 851 158

❒Siedlisko w Boruskach, tereny nadbużańskie, 885 851 172

❒Działka budowlano-leśna w Lisznej, gm. Sławatycze, 885 851 172

❒Do wykończenia dom znajdujący się w gm. Biała Podlaska, 885 851 172

❒Dom o powierzchni 130 m² położony na działce o powierzchni 1436 m², Biała Podlaska, ul. Sitnicka, 885 851 172

❒Na sprzedaż trzy działki położone w miejscowości Ogrodniki, gmina Biała Podlaska, o powierzchniach 1 500m²,1 410m², 1 525 m², 885 851 172

❒Działka rolno-budowlana w Dobratyczach, pow. 6107 m², 604 494 489

❒Działki 1482 m² z WZ, Michałki Kolonia – spokojna okolica, 885 851 160

❒Działka pod inwestycję – 3354 m² w Radzyniu Podl., 885 851 158

❒2 działki budowlane przy ul. Polnej w Janowie Podl, 604 494 489

❒Działka 8818 m² w Starych Buczycach, 885 851 160

❒Działka budowlana 1039 m² z prądem i WZ, 665 750 197

❒Działka budowlana w Ciciborze Dużym 1400 m², 604 494 489

❒Działka budowlana przy ul. Sienkiewicza, Terespol, pow. 1259 m², 604 494 489

❒Dom z dużym ogrodem w Białej Podlaskiej, ul. Piaskowa, 604 494 489

❒Dom + budynki gospodarcze, Korczówka, gm. Łomazy, 885 851 160

❒Dom w miejscowości Kodeń przy ulicy Sławatyckiej, 604 494 489

❒Działka Siedliskowa w Ruskowie 2791 m², 885 851 158

❒2 duże działki w Husince, gm. Biała Podlaska, oznaczone symbolem 2MRU, 885 851 172

❒Mieszkanie 3-pokojowe w Białej Podlaskiej przy ulicy Batorego, parter, w pełni wyposażone, 885 851 172

❒Działka budowlana w Serpelicach, powierzchnia 1438 m², pełne uzbrojenie, cena za 1 m² - 62 zł, 665 750 197

❒Dom w Białej Podlaskiej w cenie mieszkania, powierzchnia domu: 104 m², powierzchnia działki: 849 m², 665 750 197

❒Do sprzedania mieszkanie położone na 1 piętrze, 41 m², wyposażone, Biała Podlaska, ul. Aliny Fedorowicz, 885 851 172

❒Dom położony w Białej Podlaskiej, blisko ulicy Podleśnej, powierzchnia działki 822 m², powierzchnia domu 180m², na działce znajduje się drugi budynek do zamieszkania lub pod działalność gospodarczą, Tel. 885 851 172.

❒Dom z pompą ciepła i fotowoltaiką - Porosiuki, 604 494 489

❒Na sprzedaż działki budowlane z wydanymi warunkami zabudowy, Elżbiecin gmina Kodeń, cena od 66 000zł, 604 494 489

❒Dom do wykończenia w Worońcu, gm. Biała Podlaska, powierzchnia domu: 161,9 m², powierzchnia działki 1500 m², 885 851 172

❒Przestronne mieszkanie 3-pok. Biała Podlaska, 665 750 197

❒Mieszkanie 2-pokojowe, 77,5 m² – ul. Warszawska, Biała Podlaska, 665 750 197

❒3-pokojowe mieszkanie w Białej Podlaskiej przy ulicy Aliny Fedorowicz, blok z windą, klimatyzacja, podwójny garaż, 885 851 172

❒Działka o powierzchni 2634 m² w Witoldowie, 885 851 172

❒3 działki pod zabudowę mieszkaniową i usługi, Czosnówka, 885 851 172

❒Na sprzedaż dom w Kodniu, ul. Sławatycka, powierzchnia użytkowa domu to 150 m², 885 851 172

❒Dom z potencjałem w Sielczyku, pow. 1185 m² działki, 885 851 172

❒Mieszkanie 46 m² w świetnej lokalizacji ul. Sobieskiego w Białej Podlaskiej, 665 750 197

❒Działka 1571 m² z możliwością zabudowy Rzeczyca k. Międzyrzeca Podlaskiego, 665 750 197

❒ Unikatowe mieszkanie w zabytkowej kamienicy – Międzyrzec Podlaski, 665 750 197

❒Działka rolno -budowlana Wyrzyki pow. łosicki, 665 750 197

❒Dom w dom w stanie surowym Czemierniki, 665 750 197

❒Dwie działki budowlane w Woskrzenicach Małych, 665 750 197

❒Dwie działki z możliwością zabudowy - Grabanów, 665 750 197

❒Działka Przemysłowa 4,25 ha - Terespol, 665 750 197

DOMY

Sprzedam dom 300 m², 603 057 174

❒Zapraszam samotnego emeryta do zamieszkania, 692 533 503

❒Kupię siedliska, Styrzyniec, Sławacinek, 504 234 189

MIESZKANIA

❒Stancja, 793 443 436

❒Wynajmę mieszkanie 50 m², 723 276 232

❒Mieszkanie dla studentów, studentek. Sidorska Biała Podlaska, 506 456 105

❒Wynajmę mieszkanie gospodarcze, 603 057 174

❒M4 sprzedam, 509 464 707

❒Wynajmę mieszkanie w kamienicy 30 m², 500 465 155

❒Wynajmę M2 Anny Jagiellonki, 509 168 476

LOKALE

❒Stancja studentkom ul.Łukaszyńska,510 629 070

❒Stancja, 798 741 273

❒Pokój, 515 902 158

DZIAŁKI

❒Kupię, wydzierżawię pole gm. Drelów i okolice, 508 475 856

❒Sprzedam 3500 m przy Wybickiego (Kosynierów) w Białej; tel 725 291 595.

❒Działka 1400 m² z WZ, 507 218 097

❒Łąka 0,61 ara, pilne, Husinka, 662 980 068

❒Las 0,16 ara, udział, pilne, Husinka, 662 980 068

❒Kupię pole. Biała - okolice, 500 564 764

❒Sprzedam pole, gm. Tuczna

PRACA

ZATRUDNIĘ

❒Zatrudnię do zbioru jabłek. Polubicze, 691 799 766

CD. NA STR. 27

eprasa.pl 5f7815d675

CD. ZE STR. 26

❒Zatrudnię murarzy, zbrojarzy, cieśli budowlanych, pracowników do przyuczenia, 503 006 762

❒**Firma produkcyjna zatrudni krawcowe, krawców, szwaczki z doświadczeniem. Praca jednozmianowa Obowiązki: Szycie proste, równe znajomość figur geometrycznych czytania w j. polskim pisania w j. polskim umiejętność używania metrówki umiejętność używania nożyczek krawieckich umiejętność zakładania i zmiany nitek Przestrzeganie zasad BHP. Kontrola wizualna jakości produktu. Wymagania: Umiejętność pracy w zespole. Obsługa maszyn do szycia Szycie Praca z szablonem Zaangażowanie i chęć do pracy. Sprawność fizyczna. Sumienność i dokładność. Punktualność Mile widziane doświadczenie na produkcji. Brak przeciwwskazań do pracy fizycznej. Zdolności manualne. Skrupulatność. Dyspozycyjność. Oferujemy pracę od 8 do 16 od poniedziałku do piątku. Poszukujemy osób z doświadczeniem. ZAPRASZAMY DO KONTAKTU TEL 833431213, 516083464, OFFICE@ABSYNTH.EU PRACA W BIAŁEJ PODLASKIEJ.**

POLSKI WĘGIEL
KWK WESOŁA
Mysłowice
KOSTKA ORZECH
EKOGROSZEK
MILANOWICZ
Chotyłów, ul. Tartaczna 2A
przy dworcu PKP
tel. 83 377 82 28
502 202 581, 500 260 872

UTHO Marek Dejneka
oferuje w sprzedaży:
węgiel kamienny
kruszywa
wapno nawozowe
pellet, nawozy
mat. budowlane
SKUP ZBÓŻ, ŁUBINU I GRYKI
tel. 604 437 407

❒Zatrudnię do zbioru jabłek. Polubicze, 500 526 930

❒Zatrudnię kierowcę kat B, godz. 3.30-8.00, 500 021 906

PODEJMĘ

❒Poszukuję pracy jako opiekunka osoby starszej lub opiekunka do dziecka, 517 546 527

❒Pomoc osobom starszym - dom, podwórko, zakupy, opieka nad psem, 661 275 702

BUDOWLANE

❒Żwir, piasek - mixokret, kamień, tłuczeń, roboty ziemne, czarnoziem, 503 009 959

WIPASZ jest nasz!
WIPASZ CONVENIENCE
Nasze Fermy
30 lat doświadczenia. 100% polskiego kapitału
Lider w produkcji świeżego mięsa z kurczaka
Dlaczego warto z nami współpracować?
atrakcyjne wynagrodzenie
umowa o pracę
Praca w firmie o prestiżowej pozycji rynkowej
Zdobycie umiejętności praktycznych
Prywatna opieka medyczna
Grupowe dojazdy do pracy
Codzienne posiłki regeneracyjne
Bogaty pakiet socjalny: dofinansowania do świąt, karta MultiSport
605 742 565 / 609 460 768
rekrutacja.mp@wipasz.pl
www.wipasz.pl

SKUP BYDŁA
Marcin Rosa
508 537 058
690 119 298
i cieląt
Odbiór z gospodarstwa z ważeniem
Zakup na wagę żywą lub WBC

SPRZEDAŻ - INNE

❒Sprzedam brzozę, mieszane, rąbane, 577 747 233

❒Wyprzedaż regałów handlowych, regałów „STIHL" i reklam, podnośników hydraulicznych do podnoszenia skuterów i motocykli, stojaków, 601 980 678

❒Sprzedam drewno opałowe z dowozem, 691 522 160

❒Opoły tartaczne dębowe i sosnowe z transportem, 691 522 160

❒Tanie, suche drewno rozbiórkowe z dowozem, 691 522 160

❒Drewno kominkowe opałowe, 506 632 035

❒Drewno opałowe + transport, 511 664 058

❒Drzewo opałowe, dąb, olcha, sosna, rąbane, suche, 693 823 859

❒Dwuteownik tregla, czternastka - 490 zł, 507 525 742

ROLNICZE

MASZYNY

❒**Kupię wszystkie ciągniki, ładowarki, prasy, przyczepy, kombajny, maszyny, także uszkodzone, 665 207 084**

❒Kupię ciągniki, maszyny sprawne lub do remontu, zarejestrowane lub nie, 512 598 054

❒Brony, pługi, kultywator, 502 243 030

❒Sprzedam kultywator 14 zębów, pługi oryginał, dwójka Grudziądz, wialnia i wiele drobnego sprzętu, 691 522 160

❒Kupię maszyny, 663 893 465

Zetor (1991), 603 057 174

❒Siewnik Nordsten lejek, 883 737 524

❒Rozrzutnik jednoosiowy, stan bdb, 508 139 748

❒C-360, brony, kultywator, 511 489 266

❒Prasa Sipma doinwestowana, 518 864 336

❒Opryskiwacz 1000l 15m, 697 609 745

❒Talerzówka, rozsiewacz, agregat, kosiarka, 661 899 344

❒Kopaczka, żmijka, 505 071 250

❒Kupię pługi, agregat, siewnik, ciągnik i inne, 783 154 031

ZWIERZĘTA

❒Sprzedam krowę, 511 856 983

❒Baranki kameruńskie, 696 084 967

❒Byczki różne, 666 607 713

❒Kupię bydło rzeźne i konie, odbiór z gospodarstwa z ważeniem, płatne gotówką lub przelewem, faktura, wyrejestrowanie lub WBC, 693 950 620, 507 645 590

❒Kupię bydło rzeźne i konie, odbiór z gospodarstwa z ważeniem, płatne gotówką lub przelewem, faktura, wyrejestrowanie lub WBC, 693 950 620, 507 645 590

POZOSTAŁE

❒Suszenie pestek dyni, 512 811 872

❒Sprzedam owies, 511 939 915

❒Sprzedam sadzonki truskawek, 517 925 020, 500 084 893

❒**SKUP GRYKI, ŁUBINU, 607 781 627**

❒Ziemniaki jadalne Irga, Irys, Catania, Monte Carlo, 608 879 311

❒Kupię słomę, siano, sianokiszonkę, 798 268 606

TURYSTYKA I WYPOCZYNEK

❒Wczasy dla Seniora – Krynica Morska od 1249 zł / Stegna od 1449 zł – zapisy – Tel. 690 283 853 / (22) 834 95 29

❒Autokar do wynajęcia, 732 808 900

RÓŻNE

❒**Wróżka, jasnowidz, bioenergoterapeuta, trener rozwoju duchowego, 605 855 562**

KUPNO - INNE

❒Sosny, brzozy, osika, dęby, topole, 607 412 702

MATRYMONIALNE

❒Biuro Carina zaprasza samotnych, 426870810

❒Poznam wolnego, szczerego pana seniora, wspólne rozmowy, spacery 798 521 305

MEDYCYNA

DERMATOLOG

❒Dermatolog – Jolanta Pracoń, 83 342 86 36, 507 181 386

ENDOKRYNOLOG

❒Endokrynolog – dr n. med. Ireneusz Pracoń, USG, choroby tarczycy i wewnętrzne, 504 211 010

CHIRURG MAREK KOZŁOWIEC
Chirurgiczne i laserowe usuwanie zmian skórnych
badanie USG • zabiegi medycyny estetycznej
botox • wypełniacze • osocze • nici PDO
karboxyterapia • lipoliza • mezoterapia
Biała Podlaska, ul. Okopowa 18 B/4
tel.: 513 009 797

UROLOG Krzysztof Pękala
Leczenie chorób dróg moczowych, nerek, prostaty, kamicy nerkowej, narządów płciowych, nietrzymania moczu. Badania USG.
wtorek 16.00-17.00 KARDIO-MED
Biała Podl., ul. Terebelska 67B, tel. 573 405 422

USG od pn.-pt. od 15.00
Rejestracja tel. 344 45 44, pn.-pt. 8.00-18.00
NZOZ T-MED, ul. Terebelska 67
Specjaliści Radiodiagnostyki
lek. med. J. TRYNKIEWICZ 604 114 568
lek. med. A. DUDA 605 297 530
Uwaga! Z dniem 1 września 2020 r. następuje koniec działalności pracowni RTG przy ul. Warszawskiej 14, w Białej Podlaskiej.
Kontakt w sprawie odbioru zdjęć tel. 605 297 530

dr n. med. Andrzej Kossakowski
specjalista
ORTOPEDA TRAUMATOLOG
Porady, leczenie w zakresie:
▶ ortopedia dorosłych i dzieci
▶ traumatologia narządu ruchu
▶ USG narządu ruchu
Biała Podlaska
ul. Spółdzielcza 6 lok. 22
rej. tel.: 604 56 12 58
dr n. med. Andrzej Kossakowski
USG
▶ kolan, barków, drobnych stawów, mięśni, ścięgien
rejestracja telefoniczna
604 56 12 58

GABINET OKULISTYCZNY DARIUSZ CZOP
Okulista II stopnia,
wieloletni pracownik Kliniki Okulistyki Akademii Medycznej w Lublinie.
Biała Podlaska, ul Warszawska 14, gabinet 212, tel. 538-200-461
Leczenie w zakresie:
• konsultacje okulistyczne (badanie wzroku, dobór okularów, badanie pola widzenia),
• diagnostyka i leczenie schorzeń, w tym siatkówki (zwyrodnienie plamki żółtej, retinopatia cukrzycowa, krótkowzroczność, odwarstwienie, zmiany zwyrodnieniowe w ciele szklistym),
• diagnostyka zaćmy i jaskry,
• badania diagnostyczne tomografem optycznym,
• badania przed i pooperacyjne.
Rejestracja pod numerem telefonu
538 200 461

HEMATOLOG

❒MAGDALENA PARTYKA. 507 088 883 PILECKIEGO 31A/U6.

KARDIOLOG

❒Marek Kurianowicz - Specjalista Kardiolog, Biała Podlaska, ul. S. Batorego 10, 575 325 775, www.mkardio.pl

LARYNGOLOG

❒LARYNGOLOG Piotr Szczepański, 668 001 790

PSYCHOLOG

❒Psycholog Monika Kołtuniak Terapia traumy - EMDR, Diagnoza ADHD dorośli 509 688 861.

OGŁOSZENIA KUPONOWE

AGD/RTV

- Telewizor Panasonic 32" pilot, złącze hdmi, stan db. - 500 zł, 514 754 701
- Lodówka z zamrażalnikiem 150 cm, sprawna, bez uszkodzeń - 150 zł, 693 286 866
- Piekarnik elektryczny nowy, polski, ładny stan - 120 zł, 693 286 866
- Komplet telefonów stacjonarnych z dawnych lat sprawne, zadbane, ładne - 50 zł, 693 286 866
- Gofrownica elektryczna polska, nowa, profesjonalna, sprawna - 100 zł, 693 286 866
- Kuchenka elektryczna na 2 palniki i piekarnik jak nowa, zadbana - 330 zł, 693 286 866
- Wyciskarka elektryczna do owoców i warzyw, nowa, profesjonalna, firmowa 100 zł, 693 286 866
- Blender do mielenia Philips z przystawkami, nowy - 100 zł, 693 286 866
- Żelazko Bosch, stan dobry - 100 zł, 693 286 866
- Sokowirówka elektryczna Zelmer, nowa - 150 zł, 693 286 866
- Maszynka do mielenia mięsa ręczna sprawna, ostre noże, z przystawkami - 70 zł, 693 286 866
- Mikser elektryczny Zelmer,z przystawkami, mało używany - 120 zł, 693 286 866
- Suszarka elektryczna do grzybów, polska, mało używana - 150 zł, 693 286 866
- Sokownik ze stali nierdzewnej - 100 zł, 600 514387

MOTORYZACJA

- Komplet części do Fiata - 100 zł, 602 571 846
- Komplet części do Audi - 100 zł, 602 571 846
- Mercedes 3l sedan (2005) czarny, komplet części - 100 zł, 662 980 068

CD. NA STR. 28

eprasa.pl 5f7815d675

CD. ZE STR. 27

- Komplet części do Hondy Civic - 100 zł, 602 571 846
- Komplet kół Passat Radiane 195/65 R15 95A, 90% bieżnika - 650 zł, 791 510 087

MEBLE

- Jasny kpl mebli do sypialni 140/200, stan dobry - 400 zł, 695 062 835
- komplet 2 foteli z ławą. Transport - 750 zł, 798 915 388
- Łóżko rehabilitacyjne w bdb. stanie, elektr. - 1500 zł, 667 404 024
- Biurko pod komputer kolor mahoń z fotelem niklowanym, stan idealny - 200, 693 286 866
- Kanapa dwu-osobowa z pojemnikiem, szara w db. stanie - 270 zł, 662 980 068
- Ława trójramienna blat kamienny - 420 zł, 662 980 068

SPRZEDAŻ - INNE

- Mikrocyfrowy wzmacniacz słuchu, nowy - 800 zł, 512 269 132
- Sprężarka jednofazowa, mało używana, polska - 250 zł, 509 801 824
- Fotelik samochodowy dla dziecka do 14 lat - 120 zł, 509 464 707
- Betoniarka na 220, mała, stan db. - 1000 zł, 501 138 167
- Rower damka norweska, 7 biegów, po serwisie technicznym - 380 zł, 503 100 434
- Zawiasy do drzwi garażowych, masywne (komplet 4 szt) - 180 zł, 518 672 671
- Zawiasy do drzwi garażowych, solidne (komplet 4 szt) - 150 zł, 518 672 671
- Trzepak do trzepania dywanów ruchomy, na kółkach 2/3m lekki - 250 zł, 693 286 866
- Gniazdo siłowe z wtykiem na 5 otworów okrągłych, nowe, bez uszkodzeń - 50 zł, 693 286 866
- Kabel siłowy dawniejszy polski 15 m w idealnym stanie, bez uszkodzeń, czarny - 200 zł, 693 286 866
- Krajzega 3-fazowa, silnik 2,2 kw z piłą i kablem 10m, zrobiona profesjonalnie na kółkach - 900 zł, 693 286 866
- Komplet narzędzi stolarskich dawniejszych - 70 zł, 693 286 866
- Komplet odważników (6 szt) do wagi, metalowe, angielskie, oznaczone funtami, dawniejsze - 100 zł, 693 286 866
- Karnister metalowy 20 litrów, szczelny bez korozji, ładny stan, bez wgnieceń - 45 zł, 693 286 866
- Parowar do gotowania na parze, polski Zelmer, nowy, profesjonalny, nowe generacji - 150 zł, 693 286 866
- Balon na wino gąsior w koszu, duży 35l czysty - 150 ZŁ, 693 286 866

Wyciąg z ogłoszenia o przetargu

zgodnie z § 6 ust. 5a Rozporządzenia Rady Ministrów z dnia 14 września 2004 r. w sprawie sposobu i trybu przeprowadzania przetargów oraz rokowań na zbycie nieruchomości (Dz. U. z 2021 r. 2213)

Burmistrz Gminy Piszczac ogłasza pierwszy przetarg ustny nieograniczony na sprzedaż nieruchomości gminnej:

Lp.	Nr działki	Numer KW	Powierzchnia [m²]	Położenie	Opis nieruchomości	Przeznaczenie i sposób zagospodarowania nieruchomości	Cena nieruchomości [zł]	Wadium [zł]
1	2	3	4	5	6	7	8	9
1.	472/117	LU1B/00057188/6	1287	Chotyłów	Działka budowlana	Brak planu. Tereny zabudowy mieszkalnej jednorodzinnej	61.290,00 zł +23% VAT	6.129,00

Przetarg odbędzie się w dniu 6 listopada 2026 r. o godz. 10⁰⁰ w budynku Urzędu Miejskiego Piszczac przy ulicy Włodawskiej 8 (sala kolumnowa).

Warunkiem przystąpienia do przetargu jest:

- wpłacenie wadium w pieniądzu w formie przelewu bankowego z zaznaczeniem numeru nieruchomości na konto Urzędu Miejskiego Piszczac Nr **53 8037 0008 0130 0198 2000 0040** Bank Spółdzielczy Łomazy O/Piszczac **najpóźniej do dnia 2 listopada 2026 r.** (przy czym liczy się termin faktycznego wpływu w/w kwoty wadium na konto Urzędu).

Burmistrz Gminy Piszczac zastrzega sobie prawo odwołania przetargu jedynie z ważnych powodów.

Szczegółowych informacji dotyczących przetargu udziela się w **Urzędzie Miejskim Piszczac przy ul. Włodawskiej 8 pok. 213**, lub telefonicznie **nr tel. (83) 355 99 82.** Niniejsze ogłoszenie jest zamieszczone na stronie internetowej https://piszczac.netbip.pl i na tablicy ogłoszeń tut. Urzędu.

- Palnik gazowy do butli całkiem nowy do opalania z 3 przystawkami - 100 zł, 693 286 866
- Rower holenderski męski, bogato wyposażony w idealnym stanie - 400 zł, 693 286 866
- Gable do ziemniaków z trzonkiem, dawniejsze, używane bez korozji, stalowe - 50 zł, 693 286 866
- Beczka plastikowa 80 l na kapustę z pokrywą, całkiem nowa - 80 zł, 693 286 866
- Pompa szambowa, gnojowica, silnik 1,7 kw, sprawna - 440 zł, 662 980 068
- Rozrzutnik nawozowy do ciągnika kos sprawny - 590 zł, 662 980 068
- Talerzówka - 1500 zł, 665 192 909
- Blacha aluminiowa na podłogę - 200 zł, 503 634 915
- Piec C.O. 1,2 w bdb. stanie - 300 zł, 503 634 715
- Ul - 200 zł, 503 634 715
- Pompa do hydroforu 2-stopniowa - 500 zł, 503 634 715
- Imadło - 320 zł, 664 804 442
- Kwiat z zielono białymi liśćmi, wys. 1.20 - 130 zł, 793 716 119
- Aloes - 3 zł, 881 476 252
- Rower elektryk z Holandii firmowy, stan bdb. Sidorska 252 - 1500 zł, 603 171 105
- Kwiat domowy leczniczy - 5 zł, 881 476 252
- Piec na pellet ekogroszek 18 kw, wszystkie dodatki, pompy i td. - 1450 zł, 500 240 330
- Torba narzędziowa skórzana fabryczna Prl solidna, nie używana - 420 zł, 791 510 087
- Szufla-łycha niemiecka od bobcata solidna do wykorzystania Tur maszyna itp, - 1500 zł, 791 510 087
- Beczka stalowa 200l na paliwo z obręczami do zrzucania, stan bdb. - 160 zł, 791 510 087
- Beczka stalowa 200l na paliwo z obręczami do zrzucania, stan bdb. - 160 zł, 791 510 087
- Wyrównarka heblarka rzemieślnicza 3 noże, 50/160, solidna bez silnika - 1500 zł, 791 510 087
- Żyrandol mosiężny na 12 żarówek Księstwo Warszawskie, antyk ciężki, b. ładny - 1500 zł, 791 510 087
- Wóz żelaźniak plus połowa drugiego. Komplet do małego remontu. Okazja - 520 zł, 791 510 087
- Kompresor bezolejowy stomatologiczny, cichy, włoski „Fiac" mało używany - 1500 zł, 791 510 087
- Autoclaw stomatologiczny Exacta Macom oryginalny nie chińczyk po dużym serwisie - 1500 zł, 791 510 087
- Wyrównarka z piłą tarczowo rzemieślniczą, solidnie wykonana, silnik 4kw - 1500 zł, 791 510 087
- Wyrzynarka pionowa tzw. banzega, sprawna - 1500 zł, 791 510 087
- Piła poprzeczna półautomat tzw. kapówka, fabryczna - 1500 zł, 791 510 087
- Przęsło ogrodzeniowe metalowe 250 cm/160 cm z kątownika w środku siatka ocynk, solidne - 160 zł, 791 510 087
- Migomat niemiecki bezgazowy nowy! powystawowy na 230V, walizkowy, b. poręczny, bdb. spawa - 1500 zł, 791 510 087
- Grzejnik C.O. typu Purmo, stalowy z głowicą 3-letni 100/60 - 220 zł, 791 510 087
- Paleta nowej dachówki ceramicznej firmy Jopek - 500 zł, 791 510 087
- Piła motorowa 2 letnia Alpina 3,5 km mało używana jak nowa - 1500 zł, 791 510 087
- Wózkowy zbieracz liści zaczepiany do traktorka kosiarki 2025r. 170/105/60 cm - 1250 zł, 791 510 087
- Glebogryzarka spalinowa Honda 5,5 km noże kute, regulowane z Niemiec, stan bdb. - 1500 zł, 791 510 087
- Grzejnik energooszczędny na podczerwień, termostat, 2 zakresy grzania, pilot, roczny nie używany, b. ładny na gwarancji - 320 zł, 791 510 087
- Krajzega b. solidnie wykonana na kółkach, stół podnoszony aluminiowy 4 kw silnik, osłony, rączki składane - 1500 zł, 791 510 087
- Leżak stojący z domkiem na kota mało używany - 110 zł, 791 510 087
- Lewar kolejowy na korbę, solidny, mocny 16t - 770 zł, 791 510 087
- Kabina oryginalna stary typ do C328 oszklona wokół, podnoszony dach w bdb. stanie, kompletna - 1500 zł, 791 510 087
- Brama przesuwna od ślusarza, solidna, światło 312 cm, przeciwwaga 166 cm - 1500 zł, 791 510 087
- Wózek inwalidzki sprowadzony z USA ze specjalnych b. wytrzymałych stopów do 140 kg wagi, nowy - 1100 zł, 791 510 087
- Imadło ślusarskie ze stali odpornej na uderzenia, 25 kg wagi, nowe, b. solidne - 750 zł, 791 510 087
- Komplet materiałów tapicerskich - 570 zł, 791 510 087
- Frezarka do drewna z frezami dodatkowymi, wyposażeniem, solidna, stabilna - 100 zł, 791 510 087

KUPON NA BEZPŁATNE OGŁOSZENIE

40 SŁOWO PODLASIA

Ważny w okresie od 6 do 12 października 2026 r.

Na sprzedaż **JEDNEJ RZECZY**
lub **JEDNEGO KOMPLETU RZECZY**
o wartości do 1500 zł

Proszę wypełnić czytelnie.

treść ogłoszenia

treść ogłoszenia

cena

telefon lub e-mail do kontaktu

OGŁOSZENIODAWCA (dane do wiadomości redakcji)

imię i nazwisko

ulica i nr domu

miejscowość

telefon kontaktowy

Wypełnienie wszystkich pól jest obowiązkowe.
Redakcja nie ponosi odpowiedzialności za treść ogłoszeń oraz zastrzega sobie prawo do korekty lub w szczególnych wypadkach - do wstrzymania publikacji.

Wystarczy wypełnić kupon ogłoszeniowy i wrzucić do jednej z niebieskich skrzynek oznaczonych logiem

SŁOWO PODLASIA

lub wysłać zdjęcie wypełnionego kuponu na numer telefonu: 665 752 208

Kupon można też dostarczyć osobiście lub przesłać do redakcji: Tygodnik „SŁOWO PODLASIA" ul. Warszawska 15, 21-500 Biała Podlaska skr. pocztowa 116

Uwaga!

Prawidłowo wypełniony kupon z ogłoszeniem powinien zostać wrzucony do skrzynki najpóźniej w czwartek do godziny 16:00
W Redakcji kupony przyjmujemy **do piątku do godziny 15:00.**

Ogłoszenia dostarczone po tym terminie będą publikowane w kolejnym wydaniu.

W przypadku pytań skontaktuj się z nami: tel. 83 344 75 57 lub 665 752 208

eprasa.pl 5f7815d675

INFORMATOR

KINO

KINO SŁAWA
06.10 wtorek – film w ramach walki z uzależnieniami
Odzyskany – 88 min./2D PL/Rafael Film 18:00.
07.10 środa – letni koncert 2026 – Andre Rieu i jego orkiestra Johanna Straussa
Niech żyje Maastricht – 185 min z przerwą/2D napisy/Ferment Kolektiv 18:00.
08.10 czwartek
Tedi i magiczna lampa – 94 min./2D dubbing/UiP 16:00;
100 dni: Misja Zeus – 105 min./2D PL/Next Film 18:00;
Resident Evil – 90 min./2D napisy/UiP 20:00.
10.10 sobota
Ktoś całkiem obcy – 103 min./2D napisy/Galapagos Film 16:00;
Lalka – 160 min.2D PL/Kino Świat 18:00;
W sercu dziczy – 96 min./2D napisy/UiP 21:00.
11.10 niedziela
Ktoś całkiem obcy – 103 min./2D napisy/Galapagos Film 16:00;
Lalka – 160 min.2D PL/Kino Świat 18:00;
W sercu dziczy – 96 min./2D napisy/UiP 21:00.
12.10 poniedziałek
Ktoś całkiem obcy – 103 min./2D napisy/Galapagos Film 16:00;
Lalka – 160 min.2D PL/Kino Świat 18:00;
W sercu dziczy – 96 min./2D napisy/UiP 21:00.

APTEKI

Biała Podlaska: całodobowo, ul. Sidorska 2K, tel. 83 343 25 24. Apteka dyżurna, ul. Janowska 9 tel. 83 343 43 85.
Międzyrzec Podlaski: całodobowo, ul. Warszawska 17, tel. 83 371 25 23
Parczew: do 01.06 NOWA, ul. PCK 1; 83 354 29 59 od 02.06 Apteka Choma, Al. Zwycięstwa 9; 83 311 14 06
Radzyń Podlaski: do 03.06 Apteka „Przy szpitalu", ul. Wisznicka 111, 83 413 22 99 od 04.06 Apteka „Dbam o zdrowie", ul. Spółdzielcza 1; 736 697 713.

DYŻURY PRZYCHODNI

Biała Podlaska
Stacja Pogotowia Ratunkowego SPZOZ, ul. Terebelska 57-65, tel. 83 343 40 68, 83 343 47 35.

Międzyrzec Podlaski
SPZOZ ul. Warszawska 2-4, tel. 83 371 51 00, poniedziałek-piątek w godz. 18-8, sobota, niedziela i święta – całą dobę.

ZAKŁADY POGRZEBOWE

Biała Podlaska

KOMUNALNIK, al. Jana Pawła II 33 całodobowo, tel: 83 343 46 91, 601 277 212, 504 070 564. **Dom Pogrzebowy „Cordis":** Biała Podlaska, ul. Dolna 9, **całodobowo**, tel.: 601 277 212, tel.: 83 343 83 21; **Transport Zwłok**, tel.: 504 070 564, **całodobowo**; **Biuro: Poniedziałek-Piątek: 7⁰⁰-15⁰⁰, Sobota: 7⁰⁰-15⁰⁰**, tel.: 83 343 46 91, 83 343 69 92; **Komunalnik Kwiaciarnia „Pod Storczykiem"** Biała Podlaska, Rzeźniana 31, tel.: 533 733 657; 83 343 46 91. **Zakład Kamieniarski „DOLOMIT"** Biała Podlaska, ul. Dolna 10, tel.: 504 035 895, 83 342 57 88. **Konsolacje (stypy)**, modlitwy Wieczorne, Biała Podlaska, ul. Dolna 9, tel.: 83 343 46 91; 601 277 212.

HADES Maksymiuk i Wspólnicy całodobowy transport zwłok 83 344 35 25, 601 369 849
Domy Pogrzebowe Biała Podlaska, al. Jana Pawła II 25, Łomazy ul. Wisznicka 2, 83 344 35 24, całodobowo 601 369 849, 509 766 538. **Kwiaciarnia** Biała Podlaska, al. Jana Pawła II 25, tel. 794 444 180. **Produkcja Trumien** Łomaska 87 21–500 Biała Podlaska, 509 766 538. **Kamieniarstwo** Zakład Produkcyjny Klonownica Duża 17, Punkt Sprzedaży Biała Podlaska al. Jana Pawła II 25, Liternictwo Biała Podlaska al. Jana Pawła II 25, 509 766 538, 536 003 603, 790 258 990. **Dom Pogrzebowy ul. Kaczyńskiego 1A Międzyrzec Podlaski całodobowy transport zwłok 730 191 300, 601 369 849. Kancelaria Cmentarza w Białej Podlaskiej** Aleje Jana Pawła II 25, 83 343 37 34.

Kancelaria Cmentarza w Piszczacu, ul. Włodawska, 601 369 849, 509 766 538.

Komarówka Podlaska
Kompleksowe Usługi Pogrzebowe – tel. całodobowo 690 812 812.

ZAMAWIANIE GAZU

Biała Podlaska

KOMUNALNIK, al. Jana Pawła II 33, tel: 83 343 69 92, 83 343 46 91,
Poniedziałek-Piątek: 7:00-18:00,
Sobota: 7:00-16:00 (z wyjątkiem niedziel i świąt).
Prowadzimy:
- wymianę małych butli z gazem;
- przegląd kuchni gazowych;
- sprzedaż gazu na stacji LPG czynnej codziennie od 6:00-22:00;
- sprzedaż gazów technicznych (tlenu, azotu, argonu, wodoru i innych gazów);
- dystrybucję gazu w butlach do klientów indywidualnych i firm;
- dystrybucję gazu propan -butan zarówno w postaci auto-gazu dostępnego na naszej stacji, jak i butli dostarczanych bezpośrednio do naszych klientów.

Gaz dostarczany przez naszą firmę pochodzi wyłącznie od renomowanych producentów, co gwarantuje najwyższą jakość i bezpieczeństwo użytkowania.
GAZOL, dostawy gazu, w godz. pn.-sob. 7.00-19.00, tel. 516 659 851, 83 343 20 87, bezpłatny 800 378 220.

TELE–TAXI

Biała Podlaska
TAXI PODLASIE, tel. 667 111 444, 83 196 27.

STACJE LPG

Biała Podlaska
KOMUNALNIK, al. Jana Pawła II 33, Codziennie od godz. 6:00 – 22:00. Benzyny bezołowiowe oraz oleje napędowe odpowiadają w pełni wymogom europejskim, a w odniesieniu do niektórych parametrów nawet je przewyższają.

GALERIE I MUZEA

BIAŁA PODLASKA
GALERIA PODLASKA ul. Warszawska 12, czynna codziennie, oprócz sobót, w godz. 10-18.
MUZEUM POŁUDNIOWEGO PODLASIA ul. Warszawska 14, czynne od poniedziałku do piątku w godz. 8-16 i w niedziele w godz. 10-16.
Wystawa stała: „Ikona Święta Tajemnica".
ODDZIAŁ MARTYROLOGICZNO-HISTORYCZNY ul. Łomaska 21, czynny od poniedziałku do piątku w godz. 9-15. Wystawa stała: „Walka i męczeństwo w latach 1939-1947".

MIĘDZYRZEC PODLASKI
Galeria, Pałac Potockich, ul. Lubelska 63, Międzyrzec Podlaski.

ŁUKÓW
Muzeum Regionalne ul. Piłsudskiego 19, tel. 25 798 27 16, czynne: pon. -pt. w godz. 8-16.

RADZYŃ PODLASKI
Galeria Oranżeria, ul. Jana Pawła II 4, tel. 83 352 73 14.
Radzyńska Izba Regionalna. Podpiwniczenia Pałacu Potockich.

ROMANÓW
Muzeum Józefa Ignacego Kraszewskiego, Romanów 25, tel. 83 379 30 14, czynne: wt.-niedz. w godz. 10-16.
Ekspozycja stała: prezentacja dziejów życia i twórczości J.I. Kraszewskiego.

WOLA OKRZEJSKA
Muzeum Henryka Sienkiewicza, tel. 25 755 90 00, czynne: wt.-niedz. w godz. 10-17.
Ekspozycja stała: prezentacja dziejów życia i twórczości H. Sienkiewicza.

TERESPOL
Obiekt Zabytkowy – Prochownia (ul. Topolowa 6g).
Wystawy stałe: militarna, etnograficzna, „Kolej Warszawsko-Terespolska 1866-1867", „Ogórek Terespolski".
Czynne codziennie pon.-sob. w godz. 9-14, niedziele (tylko w okresie letnim) w godz. 15-17.

Rywale, sojusze, wybory

KINO Warszawa końca XIX wieku. Serce Stanisława Wokulskiego (Marcin Dorociński) owładnięte jest szaloną miłością do Izabeli Łęckiej (Kamila Urzędowska).

FOT. KINO SŁAWA

On, dzięki fortunie zdobytej na wojnie, powraca do kraju i postanawia wkroczyć do świata wyższych sfer, aby zdobyć rękę ukochanej. Ona jest olśniewająca i wyniosła, lecz mimo arystokratycznego pochodzenia zmaga się z widmem finansowej ruiny. U boku Wokulskiego stoi jego wierny przyjaciel – Ignacy Rzecki (Marek Kondrat), romantyk, który z nostalgią obserwuje, jak świat ideałów ustępuje miejsca społecznym aspiracjom i bezwzględnej grze interesów. Wokulski wkracza w labirynt arystokratycznych salonów, gdzie każdy gest może być początkiem intrygi, a każde słowo – zapowiedzią zdrady. Stający na jego drodze rywale, niespodziewane sojusze i dramatyczne wybory wystawią na próbę jego marzenia i wiarę w ludzi. To opowieść o miłosnym zauroczeniu, które zmienia losy bohaterów i zaciera granice między sercem a rozumem.

(ach)

Zdobądź wejściówki!

Dla naszych Czytelników mamy dwie bezpłatne wejściówki na seans filmu w kinie Sława w Międzyrzecu Podlaskim pt. "Lalka". Aby o nie powalczyć, należy przyjść do sekretariatu redakcji Słowa Podlasia, ul. Warszawska 15, z aktualnym wydaniem naszego tygodnika i pokazać nam ten artykuł. Bilety otrzymają dwie pierwsze osoby, a więc kto pierwszy ten lepszy!

GRUPY AA

Biała Podlaska
„Alba" ul. Łomaska 79, niedziela godz. 18:00 (grupa kobieca)
„Skorpion" ul. Długa 1, wtorek godz. 18:00 i niedziela godz. 16:30
„Matecznik" ul. Łomaska 79, poniedziałek i czwartek godz. 18:00
„Wspólny Cel" ul. Długa 1, środa godz. 18:00
„Krzna" ul. Gabriela Narutowicza 37, piątek godz. 18:00
„Przemiana" ul. Prosta 33 (zakład karny), środa godz. 15:00

Łuków
„Żeglarz" Plac Narutowicza 2, wtorek i piątek godz. 19:00
„Talbot" ul. Maryli Wereszczakówny 37, środa godz. 19:00
„Arka" ul. Ks. Kardynała Stefana Wyszyńskiego 45, czwartek godz. 19:00
„Millenium" ul. Ks. Kardynała Stefana Wyszyńskiego 45, niedziela godz. 15:30
„Ósemka" ul. Doktora Andrzeja Rogalińskiego 3, poniedziałek godz. 17:30

Międzyrzec Podlaski
„Oaza" ul. Józefa Piłsudskiego 6, piątek i poniedziałek godz. 18:00
„Quo Vadis, ul. Prymasa Wyszyńskiego 4, niedziela godz. 18:00

INFOLINIA AA OGÓLNOPOLSKA
801 033 242
pn.-pt. w godz. 8.00-22.00
aa.org.pl

JAK WYGLĄDA EDUKACJA DOMOWA?

BIBLIOTECZKA **Edukacja domowa jest w Polsce coraz bardziej popularna. Wolność od szkolnej rutyny, brak stresu i rywalizacji, więcej czasu na rozwijanie pasji, zrozumienie dla dzieci o specjalnych potrzebach – te obietnice przyciągają tysiące uczniów i rodziców. Ale czy to rzeczywiście dobra odpowiedź na kryzys tradycyjnej szkoły? Do wygrania jest książka pt. „Dzieci w chmurze", której autorem jest Iwona Dudzik, książka została wydana przez Wydawnictwo Czarne.**

FOT. WYDAWNICTWO CZARNE

Gdy córka Iwony Dudzik zapisuje się do popularnej Szkoły w Chmurze, autorka postanawia przyjrzeć się tej formie nauczania. Jako matka dzieli się swoimi nadziejami, obawami i wątpliwościami. Jako dziennikarka sprawdza, w jaki sposób projekt biznesmena Mariusza Truszkowskiego z edukacyjnej ciekawostki wyrósł na największą placówkę tego typu, która organizuje egzaminy maturalne na stadionach.

Dudzik pokazuje orędowników edukacji domowej, ale też rodziców, którzy się przekonali, jak trudno pogodzić pracę z uczeniem własnych dzieci. Rozmawia z nauczycielami i psycholożkami. Analizuje dokumenty, przepisy i dane, by sprawdzić, jak marketingowe hasła kolejnych „nowatorskich" szkół mają się do rzeczywistości. Jej książka to wnikliwy reportaż o fenomenie Szkoły w Chmurze i cenie, jaką za tę rewolucję w edukacji płacą uczniowie, rodzice i nauczyciele.

„Jeszcze niedawno wierzyłam, że edukacja domowa może być remedium na słabości współczesnej szkoły. Podczas pracy nad reportażem odkryłam, że internetowe opowieści o wolności uczenia się i piątkach na świadectwie to tylko część prawdy. Jest jeszcze druga strona, o której prawie nikt nie mówi."

Dla naszych Czytelników mamy bezpłatny egzemplarz książki "Dzieci w chmurze". Aby o nią powalczyć, należy poprawnie wypełnić znajdujący się obok kupon i dostarczyć go do sekretariatu redakcji Słowa Podlasia, ul. Warszawska 15, do czwartku 8 października.

Opisywaną ostatnio książkę „Wymiar supermocy" otrzymuje Helena Kuczewska. Po odbiór zapraszamy w ciągu miesiąca od opublikowania nazwiska.

(ach)

KUPON SŁOWO PODLASIA

Jak się nazywa autorka książki „Dzieci w chmurze"?

odpowiedź .....
wybieram książkę .....
imię i nazwisko .....
adres .....
telefon kontaktowy ..... wiek ..... NIP .....

eprasa.pl 5f7815d675

Międzyrzeccy siatkarze obronili meczbola i wygrali w Warszawie

Pierwsza wygrana MTS

PIŁKA SIATKOWA Są pierwsze punkty i pierwsze zwycięstwo MTS Międzyrzec Podlaski w tym sezonie II ligi. Międzyrzeczanie po niezwykle emocjonującym meczu pokonali na wyjeździe Metro Family Warszawa 3:2. W czwartym secie obronili piłkę meczową, a następnie rozstrzygnęli spotkanie na swoją korzyść w tie-breaku.

PIOTR FRANKOWSKI

KS Metro Family Warszawa – MTS Międzyrzec Podlaski 2:3 (25:27, 26:24, 25:16, 26:28, 13:15)

Metro: Hoffman, Assendi, Hermanowicz, Stefaniak, Szczucki, Pasak, Gościański (L) oraz Stachowski, Kozerski,

MTS: Kobyliński, Iszczuk, Lentner, Czerwiński, Gołębiowski, Kecher, Banasiak (L) oraz Sajnóg, Chodorowski, Ślązak, Truszkowski,

W pierwszym secie od prowadzenia 9:3 zaczęli gospodarze. Goście doprowadzili do stanu po jedenaście, ale po chwili było 16:12 dla Metra. Ponowny zryw MTS doprowadził do stanu 18:18. Gospodarze mieli piłkę meczową przy stanie 24:23 i 25:24, ale to międzyrzeczanie wygrali tego seta.

FOT. GERARD MAKSYMIUK

Michał Gołębiowski i spółka zaliczyli odnieśli wygraną w tym sezonie

Drugą partie lepiej rozpoczęli goście, ale w drugiej połowie seta gospodarze doszli MTS i na przewagi wygrali tę partię. O trzeciej odsłonie międzyrzeczanie na pewno chcieliby jak najszybciej zapomnieć. Zaczęło się od 7:1 dla Metra, a skończyło na 25:16.

Wydawało się, że rozpędzeni gospodarze wygrają to spotkanie za trzy punkty. Mieli na to ogromną szansę posiadając piłkę meczową przy wyniku 24:23. Międzyrzeczanie obronili się i wygrali go 28:26 zapewniając sobie przynajmniej jeden punkt w tym spotkaniu.

Tie-break od prowadzenia 5:2 zaczął MTS. Po chwili było 8:3, jednak gospodarze nie zamierzali odpuścić i doprowadzili do stanu po jedenaście. Pierwszy meczbol dla gości Metro obroniło, za to drugi padł łupem MTS i dwa punkty pojechały do Międzyrzeca.

W sobotę do Międzyrzeca przyjedzie Rea Cirro BAS Białystok. Początek spotkania o godzinie 17:00.

II LIGA GRUPA 2

Wyniki 1. kolejki: KS Metro Family Warszawa – MTS Międzyrzec Podlaski 2:3, GKS Orlęta Raszyn – KS Camper Wyszków 0:3, REA CIRRO BAS Białystok – SwK Kartpol Kobyłka 3:1, IKS Atak Elbląg – AZS UWM Olsztyn 3:2, MOS Wola Tramwaje Warszawskie – Necko Augustów 0:3.

1. Necko	2	6	6:0
2. Camper	2	5	6:2
3. BAS	2	4	5:4
4. Huragan	1	3	3:1
5. Kartpol	2	3	4:4
6. Wola	2	3	3:4
7. Atak (b)	1	2	3:2
8. MTS	2	2	4:5
9. Metro	2	1	3:6
9. AZS UWM	2	1	3:6
11. Orlęta (b)	2	0	0:6

Kolejne mecz 10.04: MTS – BAS (godz. 17:00), Necko – Atak, Huragan – Metro, Kartpol – Orlęta, Camper – Wola.

Strzelecki festiwal w okręgówce

PIŁKA NOŻNA Aż 45 bramek padło w ośmiu spotkaniach 9. kolejki bialskiej klasy okręgowej. Największą strzelaninę urządzili sobie piłkarze Huraganu Międzyrzec Podlaski, którzy rozbili Absolwenta Domaszewnica 9:1. Rezerwy Podlasia Biała Podlaska pokonały Lutnię Piszczac 8:1, a Agrotex Milanów wygrał w Drelowie 6:1. Liderem pozostał Grom Kąkolewnica.

Pierwsi na boisko wyszli piłkarze Victorii Parczew i Unii Krzywda. Wygrali gospodarze 4:0. W sobotę lider z Kąkolewnicy pokonał pewnie rezerwy Orląt Łuków 4:0 i obronił fotel lidera. Ekipa z Sielczyka jeszcze dwie kolejki temu była liderem, ale przegrała kolejny mecz tym razem u siebie z Orłem Czemierniki 0:4 i spadła w dół tabeli. Odwrotną drogą pokonuje Orzeł. Ozdobą meczu była bramka Dominika Kuli bezpośrednio z rzutu różnego.

W niedzielę ŁKS Łazy uległ Granicy Terespol 1:2. Wszystkie trzy bramki w tym meczu zdobyli goście. Samobójcze trafienie przydarzyło się Michałowi Patejukowi. W odwrocie jest Lutnia Piszczac, która przegrała w Białej Podlaskiej z rezerwami Podlasia 1:8. Hat-trick w tym meczu upolował Marcel Dobruk.

FOT. GERARD MAKSYMIUK

Kibice Red Sielczyk zastanawiają się co się stało? Po bardzo dobrym początku sezonu ich ulubieńcy przegrali dwa mecze z rzędu i spadli z pierwszej na siódmą pozycję w tabeli

Równie wysoko wygrał Huragan Miedzyrzec Podlaski odprawiając Absolwent Domaszewnica z bagażem dziewięciu bramek i tracąc jedną. Hat-tricka ustrzelił Bartosz Hanuszek.

AZ-Bud Komarówka Podlaska pokonała Sokół Adamów 3:1. Adamowianie są jedyną ekipą w lidze, która nie zdobyła punktu. Nie wiedzie się KS Drelów. Tym razem u siebie uległ LKS Agrotexowi Milanów 1:6. Pięć bramek w tym meczu zdobył Sebastian Ostapiuk.

W 9.kolejce zdobyto łącznie czterdzieści pięć bramek, co daje wysoką średnią 5.6 bramki na mecz. Sędziowie dwukrotnie wskazywali na jedenasty metr. Obie próby zakończono powodzeniem. Arbitrzy pokazali w sumie dwadzieścia dwie żółte kartki oraz dwie bezpośrednie czerwone kartki.

Piotr Frankowski

Jedenastka 9. kolejki:

1-3-4-3 BR: Robert Nowacki (Orzeł), ŁO: Karol Grochowski (Grom), ŚO: Leszek Sosnowski (Orzeł), PO: Robert Dębowczyk (Victoria), LP: Szymon Wołek (Podlasie II), LŚP: Daniel Korol (Az–Bud), PŚP: Bartosz Hanuszek (Huragan), PP: Sebastian Ostapiuk (Agrotex), ŁN: Kacper Żabiński (Grom), ŚN: Marcel Dobruk (Podlasie II), PN: Kacper Waniowski (Victoria).

Ławka rezerwowych: BR: Jakub Krzewski (Victoria), OB: Bartosz Pawlak (Agrotex), OB: Patryk Sierociuk (Huragan), OB: Mateusz Panasiuk (Az–Bud), POM: Kacper Aleksandrowicz (Grom), POM: Jacek Mielnik (Huragan), POM: Maciej Oleszczuk (Victoria), POM: Mateusz Urbański (Huragan), POM: Bartłomiej Tymoszuk (Huragan), NAP: Jan Bożym (Orzeł), NAP: Michał Grochowski (Podlasie II).

Trener: Miłosz Storto (Podlasie II). **Gracz kolejki:** Sebastian Ostapiuk (Agrotex) - 5 bramek.

Statystyki i jedenastkę kolejki przygotował Damian Kaczmarek.

Wyniki 9. kolejki:

Grom Kąkolewnica – Orlęta II Łuków 4:0 (Aleksander Kot 6', Kacper Żabiński 50', 63', Karol Grochowski 60'), **Red Sielczyk – Orzeł Czemierniki 0:4** (Dominik Kula 40', Jan Bożym 58', 84', Leszek Sosnowski 64'), **Victoria Parczew – Unia Krzywda 4:0** (Kacper Waniowski 19', 73', Łukasz Bryguła 83', Robert Dębowczyk 90'), **Podlasie II Biała Podlaska – Lutnia Piszczac 8:1** (Marcel Dobruk 12', (RK) 35', 39', Szymon Twarowski 19', 63', Szymon Wołek 30', Michał Grochowski 37', Natan Piotrowicz 89' – Tomasz Tuttas 69'), **ŁKS Łazy – Granica Terespol 1:2** (Michał Patejuk [sam] 74' – Łukasz Semeniuk 31', Jakub Zasiuk 54'), **Huragan Międzyrzec Podlaski – Absolwent Domaszewnica 9:1** (Filip Dudziński [sam] 2', Patryk Sierociuk 22', Jacek Mielnik 30', Antony De Souza Dorneles 31', Michał Statkiewicz 45', Bartosz Hanuszek x3 (51', 69', 81'), Sviatoslav Ksenchyn 88' – Błażej Leszczak (RK) 16'), **Az-Bud Komarówka Podlaska – Sokół Adamów 3:1** (Daniel Korol 8', Mateusz Panasiuk 81', Antoni Zieniuk 83' – Igor Baczewski 56'), **KS Drelów – Agrotex Milanów 1:6** (Sebastian Szczepaniak 82' – Sebastian Ostapiuk 43', 51', 58', 62', 64', Szymon Stadnik 90').

KLASA OKRĘGOWA BIAŁA PODLASKA			
1. Grom	9	21	22:16
2. Podlasie II	9	20	26:10
3. Huragan (s)	9	18	29:12
4. Agrotex	9	18	29:15
5. Orzeł	8	18	24:14
6. Victoria	9	17	24:16
7. Red	9	16	19:19
8. Lutnia	9	13	28:22
9. Granica (b)	8	13	18:15
10. Az–Bud	8	12	15:20
11. Orlęta II Ł. (b)	9	12	20:27
12. Łazy	8	10	18:15
13. Drelów	9	6	19:30
14. Absolwent	9	6	16:39
15. Unia K.	9	3	9:32
16. Sokół	9	0	4:25

Najlepsi strzelcy: 10 goli – Sebastian Ostapiuk (Agrotex), 9 goli – Tomasz Tuttas (Lutnia), **8 goli** – Paweł Bartosiak (Red), Jan Bożym (Orzel), Kacper Żabiński (Grom).

Kolejne mecze 10–11.09: Łazy – Red, Absolwent – Victoria, Lutnia – Huragan, Unia K. – Az-Bud, Orzeł – Grom, Granica – Agrotex, Sokół – Drelów, Orlęta II Ł. – Podlasie II.

WYNIKI I TABELE NIŻSZYCH LIG: PIŁKA NOŻNA

A KLASA

Wyniki 8. kolejki: Kujawiak Stanin – Orlęta II Radzyń Podlaski 1:8, Dwernicki Stoczek Łukowski – Armaty Stoczek Łukowski 7:0, Polesie Serokomla – Lesovia Trzebieszów 3:7, Janowia Janów Podlaski – Olimpia Jabłoń 1:0, Tytan Wisznice – Bizon Jeleniec 6:0, Olimpia Okrzeja – Twierdza Kobylany 1:1, Dąb Dębowa Kłoda – LZS Dobryń 1:1.

1. Tytan	8	19	42:9
2. Dwernicki	8	19	22:6
3. Janowia (b)	7	16	29:13
4. Lesovia (b)	7	16	23:8
5. Twierdza	8	14	23:11
6. Orlęta II R. P. (b)	8	13	28:22
7. Olimpia O.	7	11	12:8
8. Niwa	7	10	27:17
9. Dąb	7	9	15:10
10. Armaty	7	9	16:28
11. Olimpia J.	8	8	18:15
12. Dobryń	8	7	17:24
13. Bizon (s)	7	6	9:33
14. Polesie	8	3	14:40
15. Kujawiak (s)	7	0	3:53

Następne mecze 11.10: Orlęta II R. P. – Dąb, Olimpia J. – Kujawiak, Twierdza – Janowia, Armaty – Tytan, Bizon – Olimpia O., Niwa – Polesie, Lesovia – Dwernicki.

B KLASA GRUPA I

Wyniki 4. kolejki: Dąb II Dębowa Kłoda – GLKS Rokitno 1:2, SRG Sławatycze – Lutnia II Piszczac 1:0, Az–Bud II Komarówka Podlaska – Wodnik Siemień 5:0.

1. Az-Bud II	4	10	14:2
2. Sławatycze	4	9	10:4
3. Lutnia II	4	7	8:5
4. Rokitno (s)	4	4	5:7
5. Wodnik	4	4	6:14
6. Dąb II (b)	4	0	2:13

Następne mecze 11.10: Rokitno – Sławatycze, Wodnik – Dąb II, Lutnia II – Az-Bud II.

B KLASA GRUPA II

Wyniki 7. kolejki: Bystrzyca Borki – Ar-Tig Huta Dąbrowa 1:2, Wóldom Wólka Domaszewska – Tur Turze Rogi 1:6, Bór Dąbie – Start Gózd 3:2, Gręzovia Gręzówka – Unia Żabików 0:7, Bad Boys Zastawie – Orlęta Gołaszyn 2:3, Wenus Oszczepalin – Orkan Wojcieszków 3:0.

1. Ar-Tig (s)	7	19	31:14
2. Unia Ż. (s)	7	13	32:13
3. Bór (s)	7	13	22:12
4. Wenus	7	13	20:10
5. Tur (s)	6	13	21:15
6. Bad Boys (s)	7	12	22:10
7. Gręzovia (s)	7	12	25:19
8. Orlęta G. (s)	6	12	17:19
9. Start G.	7	7	13:18
10. Orkan	7	2	6:25
11. Bystrzyca	7	1	7:17
12. Wóldom	7	1	6:50

Następne mecze 11.10: Bór – Bystrzyca, Start – Orkan, Orlęta G. – Wenus, Ar–Tig – Wóldom, Unia Ż. – Bad Boys, Tur – Gręzovia.

IV LIGA KOBIET

Wyniki 5. kolejki: Opolanin Opole Lubelskie – Podlasie Ladies Biała Podlaska 0:10, Unia II – Iskra 5:0, Football Academy Zamość – Kinga Krasnystaw 5:2.

1. Podlasie (b)	4	12	21:4
2. Zamość	5	9	21:8
3. Unia II (s)	4	9	14:4
4. Iskra	5	6	8:17
5. Opolanin	5	3	5:27
6. Kinga	3	0	3:12

Następne mecze 10-11.10: Podlasie – Kinga (11.10 godz. 12:00), Zamość – Iskra, Unia II – Opolanin.

(pf)

eprasa.pl 5f7815d675

Remis wywalczony rzutem na taśmę

Maluga uratował Podlasie

PIŁKA NOŻNA Podlasie Biała Podlaska wciąż niepokonane na własnym stadionie w tym sezonie III ligi. Bialczanie dwukrotnie przegrywali ze Starem Starachowice, ale walczyli do końca. W trzeciej minucie doliczonego czasu gry Dominik Maluga głową zdobył bramkę na 2:2 i uratował gospodarzom punkt.

PIOTR FRANKOWSKI

Podlasie Biała Podlaska – Star Starachowice 2:2 (0:1)

Bramki: Dmiruk 50', Maluga 90+3' – Stanisławski 24', Jagiełło 51'.

Podlasie: Jeż – Orzechowski (59' Jaruzalski), Krawczyk (69' Banach), Nojszewski, Dmitruk, Maluga, Kobiera, Kopytov (46' Dobruk), Andrzejuk, Grochowski (46' Łukasiewicz), Kosieradzki.

Star: Lipiec – Walaszek, Jagiełło, Świgut, Stefański, Dobrucki (70' Kwiatek), Orlik, Puton (83' Galara), Szynka (76' Kowalski), Boniecki (70' Adamiak), Stanisławski.

Żółte kartki: Nojszewski – Galara

Spotkanie rozpoczęło się od dwóch strzałów Sebastiana Kobiery obronionych przez Pawła Lipca, który dwa sezony temu bronił barw Podlasia.

Pierwszym zagrożeniem bramki gospodarzy był niecelny strzał z osiemnastu metrów Szymona Stanisławskiego. Dziewięć minut później również niecelnie uderzał Patryk Orlik.

W odpowiedzi, w 22. minucie Dmytro Kopytov znalazł się w dogodnej pozycji i „huknął" jak z armaty, niestety prosto w Lipca.

Dwie minuty później goście objęli prowadzenie. Strzał Marcela Dorbuckiego zablokowali bialczanie, do odbitej piłki dopadł Stanisławski i celnie przymierzył do bramki Podlasia.

Gospodarze mogli szybko odpowiedzieć. Z rzutu wolnego z około 30 metrów uderzył Kobiera, jednak piłka przeleciała obok prawego słupka bramki Staru. Po chwili po podaniu Macieja Orzechowskiego, ponownie Kobiera miał szansę na bramkę, ale jej nie wykorzystał. Następnie po dośrodkowaniu Michała Grochowskiego piłkę głową w stronę bramki skierował Dominik Maluga, na raty ten strzał obronił Lipiec.

Druga połowa zaczęła się od frontalnego ataku gospodarzy. Najpierw niecelnie z dystansu uderzał Orzechowski, a po chwili po rzucie rożnym piłka trafiła do Kacpra Dmitruka, który pokonał bramkarza Staru.

FOT. GERARD MAKSYMIUK

W tym sezonie Podlasie wciąż jest niepokonane na własnym stadionie

Nim bialczanie zdarzyli się nacieszyć remisem ponownie przegrywali. W ogromnym zamieszaniu pod bramką Podlasia, po zablokowanych strzałach i słupku, ostatecznie piłkę do bramki skierował Mateusz Jagiełło.

Podlasie rzuciło się do odrabiania straty, ale przez długie minuty ich działania niewiele przynosiły. W międzyczasie poważnie wyglądającej kontuzji doznał Orzechowski i musiał opuścić boisko.

W 79. minucie po dośrodkowaniu Dmitruka i strzale Kosieradzkiego dużym kunsztem bramkarskim popisał się Lipiec. Dwie minuty później Dominik Banach, strzelił z dystansu, ale wywalczył tylko rzut rożny. W 84. minucie zza pola karnego z woleja uderzył Dobruk – mocno niecelnie.

Gdy w drugiej minucie doliczonego czasu gry goście już zacierali ręce, rzut rożny wykonywał Jakub Łukasiewicz. Piłka trafiła na głowę Malugi, a ten umieścił ją w bramce. Po chwili sędzia zakończył spotkanie.

Dzięki bramce w doliczonym czasie gry Podlasie nadal jest niepokonane na własnym boisku (ale nie odniosło zwycięstwa od trzech kolejek). W sobotę podopieczni trenera Macieja Oleksiuka udadzą się do Kielc na mecz rezerwami Korony. Początek spotkania o godzinie 14:30.

Wyniki 11.kolejki: Podlasie Biała Podlaska – Star Starachowice 2:2, Hetman Zamość – Chełmianka Chełm 2:2, Czarni Połaniec – KSZO 1929 Ostrowic Świętokrzyski 1:1, AKS 1947 Busko Zdrój – Wisła II Kraków 3:0, JKS Jarosław – Naprzód Jędrzejów 1:3, Sokół Kolbuszowa Dolna – Moravia Morawica 2:2, Wisłoka Dębica – Pogoń-Sokół Lubaczów 2:1, Wieczysta II Kraków – Wiślanie Skawina 1:0, Siarka Tarnobrzeg – Korona II Kielce 1:2.

III LIGA GRUPA IV			
1. Chełmianka	11	27	18:5
2. Wisłoka	11	22	16:13
3. KSZO	11	20	16:9
4. Czarni	11	20	17:16
5. Jarosław (b)	11	17	27:20
6. Naprzód	10	17	23:20
7. Wiślanie	11	16	14:10
8. Siarka	11	14	14:15
9. Hetman (b)	11	14	20:20
10. Busko Zdrój (b)	11	14	17:21
11. Wisła II	11	13	13:16
12. Sokół	11	12	11:11
13. Podlasie	11	12	10:13
14. Korona II	11	11	23:27
15. Star	11	11	13:17
16. Wieczysta II (b)	11	11	10:14
17. Moravia (b)	11	8	13:22
18. Pogoń-Sokół	11	7	11:21

Najlepsi strzelcy: 6 goli – Dominik Kulon (Wisłoka), Dżaba Pchakadze (Jarosław), **5 goli –** Kacper Durda (Wiślanie), Grzegorz Janiczak (Jarosław), Jakub Kuzdra (Chełmianka), Arleison Martínez (Naprzód), Janusz Nojszewski (Korona II), Bartosz Snopczyński (KSZO), Karol Stanek (Naprzód), Paweł Tomczyk (Chełmianka), **4 gole –** Damian Lepiarz (Hetman), Tomasz Matuszewski (Sokół), Grzegorz Płatek (Czarni), Dominik Skiba (Hetman), Bartłomiej Sowa (Busko Zdrój), Karol Tokarczyk (Wisła II), Daniel Wyrozumski (Korona II), ... **3 gol** – Dominik Maluga (wszyscy Podlasie).

Następne mecze 09-11.10: Chełmianka – Star, **Korona II – Podlasie (10.10. godz 14:30)**, Wiślanie – Siarka, Pogoń-Sokół – Wieczysta II, Moravia – Wisłoka, Naprzód – Sokół, Wisła II – Jarosław, KSZO – Busko Zdrój, Hetman – Czarni.

Orlęta wygrały, ale raziły nieskutecznością

PIŁKA NOŻNA Orlęta Radzyń Podlaski przedłużyły świetną serię w IV lidze. Podopieczni Artura Bożyka pokonali na wyjeździe Victorię Łukowa 1:0 i już od ośmiu spotkań pozostają niepokonani. Radzynianie stworzyli sobie kilka znakomitych okazji, ale żadnej nie wykorzystali. O zwycięstwie przesądziła samobójcza bramka Arkadiusza Murzacza.

Victoria Łukowa – Orlęta Radzyń Podlaski 0:1 (0:1)

Bramka: Murzacz 10' samobójcza.

Victoria: Żukowski – Giletycz (85' Stępak), G. Nasalski, M. Nasalski, Tracz, Pędlowski, Wadowski (74' Gawroński), Maciej Ostrowski, Marzeda (64' Szczepaniak), Kutrzepa, Murzacz (53' Marcin Ostrowski).

Orlęta R. P.: Kłos – Warda, Miszta, D. Rycaj, Szawczuk, K. Rycaj (79' Korolczuk), Siudaj, Kaczyński, Obroślak (75' Izdebski), Grochowski (56' Dudolad).

Żółte kartki: M. Nasalski, G. Nasalski, Tracz - Siudaj, D. Rycaj, Kaczyński, K. Rycaj, Dudolad.

Czerwona kartka: Tracz 88' (druga żółta)

Victoria w tym sezonie nie wygrał jeszcze przed własną publicznością i pałała chęcią odniesienia pierwszej wygranej. Mimo prawie dwustu kilometrów drogi z Radzynia do Łukowej, na meczu stawili się kibice gości.

Mecz rozpoczął się od mocno niecelnego strzału Karola Rycaja. Po chwili Krzysztof Cudowski strzelił prosto w Krzysztofa Żukowskiego. W 10. minucie Dominik Rycaj dośrodkował z prawej strony w pole karne prosto na głowę Cudowskiego. Piłka po strzale napastnika Orląt odbiła się od poprzeczki, następnie od stojącego przed bramką Arkadiusza Murzacza i wpadła do bramki Victorii. Jak się później okazało było to bardzo pechowe zagranie zawodnika gospodarzy, bo przesądziło o porażce jego zespołu.

Cztery minuty później Dominik Rycaj wychodził sam na sam z Żukowskim, jednak bramkarz gospodarzy uprzedził radzynianina i wybił piłkę w aut. Po drugiej stronie boiska strzelał Mikołaj Nasalski, obok bramki, tak samo jak chwilę później Kacper Tracz. W 24. minucie Karol Rycaj przedarł się w polu karnym po prawej stronie, ale strzelił niecelnie. Po chwili po strzale jednego z radzynian piłka odbiła się od poprzeczki bramki Żukowskiego. W 29. minucie pressingiem Orlęta odebrały Victorii piłkę pod jej bramką. Futbolówka trafiła pod nogi Marcela Obroślaka, a ten mając przed sobą tylko bramkarza strzelił w słupek. W 36. minucie Cudowski wyszedł sam na sam z Żukowskim i trafił prosto w niego.

FOT. GERARD MAKSYMIUK

Sen z powiek trenera Artura Bożyka spędza skuteczność jego podopiecznych. W całym meczu mieli wiele kilka wyśmienitych okazji, a zwycięską i jedyną bramkę za nich zdobył zawodnik gospodarzy

Początek drugiej połowy był wyrównany. Dopoero w 59. minucie w polu karnym Victorii z piłą przy nodze znalazł się Cudowski, ale źle się złożył do strzału i skonczyło się na strachu.

W odpowiedzi w 65. minucie piłkę radzyńskim obrońcom zabrał Karol Warda i będąc sam na sam z bramkarzem Orląt strzelił mu prosto w ręce. W 86 minucie Orlęta od straty bramki uratował słupek. Po tym zdarzeniu zbyt ostro z sędzią dyskutował Tracz, w konsekwencji czego ujrzał drugą żółtą kartkę i musiał opuścić boisko. Sędzia doliczył cztery minuty do regulaminowego czasu gry, ale nic więcej się już nie wydarzyło. Mecz zakończył się wygraną Orląt 1:0. To ósmy mecz z rzędu bez porażki w lidze i czwarta wygrana na wyjeździe również z rzędu radzynian.

W sobotę Orlęta jadą do Świdnika by skonfrontować się z rezerwami Avii. Początek meczu o godzinie 11:00.

Wyniki 9. kolejki: Victoria Łukowa – Orlęta Radzyń Podlaski 0:1, Janowianka Janów Podlaski – Avia II Świdnik 0:3, Świdniczanka Świdnik – Łada 1945 Biłgoraj 2:3, Tur Milejów – Lublinianka Lublin 1:2, Tomasovia Tomaszów Lubelski – MKS Ryki 1:0, Bug Hanna – Górnik II Łęczna 2:2, Orlęta Łuków – Lewart Lubartów 1:3, Granit Bychawa – Powiślak Końskowola 0:1.

IV LIGA LUBELSKA			
1. Łada	9	24	25:11
2. Lublinianka	9	22	32:12
3. Lewart	9	21	29:16
4. Powiślak (b)	9	20	34:22
5. Orlęta R. P.	9	20	13:6
6. Avia II (b)	9	17	22:7
7. Granit	9	13	12:10
8. Victoria (b)	9	12	10:10
9. Janowianka	9	8	16:21
10. Świdniczanka (s)	9	8	13:25
11. Tomasovia	9	10	13:19
12. Ryki	9	6	14:22
13. Orlęta Ł.	9	6	9:31
14. Tur	9	5	14:18
15. Bug	9	6	14:27
16. Górnik II (b)	9	5	9:22

Najbliższe mecze 10-11.10: Avia II – Orlęta R. P. (10.10 godz. 11:00), Powiślak – Victoria, Lewart – Granit, Górnik II – Orlęta Ł., Ryki – Bug, Lublinianka – Tomasovia, Łada – Tur, Janowianka – Świdniczanka.

Piotr Frankowski

eprasa.pl 5f7815d675

TAXI PODLASIE
www.taxipodlasie.pl
667 111 444 | 83 19621
LIMUZYNY DO ŚLUBU: Rolls-Royce • Lincoln 508 073 700
POBIERZ APLIKACJĘ
REKLAMA ID: 12970

slowopodlasia.pl
facebook.com/tygodnik.slowo.podlasia

Kwiatkowski uratował wygraną w ostatniej sekundzie

Dreszczowiec dla akademików

PIŁKA RĘCZNA Dramat do ostatniej syreny w hali przy Marusarza. AZS AWF Biała Podlaska odrobił cztery bramki straty z pierwszej połowy i pokonał Nielbę Wągrowiec 34:33. Bohaterem końcówki został Wiktor Kwiatkowski, który w ostatniej akcji meczu wygrał pojedynek sam na sam z Kordianem Kędzierskim i uratował akademikom komplet punktów.

PIOTR FRANKOWSKI

AKPR AZS AWF Biała Podlaska – MKS Nielba Wągrowiec 34:33 (13:17)

AZS AWF: Adamiuk, Kwiatkowski – Tarasiuk 11, Marzec 8, Wierzbicki 5, Andrzejwski 2, Chrząstowski 2, Szendzielorz 2, Błaszczak 1, Chepyha 1, Grzenkowicz 1, Książka 1, Lewandowski, Michalczuk, Reszczyński. **Kary:** 8 min. (Szendzielorz 4 min., Andrzejewski, Michalczuk).

Nielba: Burzawa, Syga, Zwierz – Wrzesiński 12, Burtan 6, Gierak 6, Kędzierski 4, Kapela 2, Gąsiorek 1, Kelm 1, Stępień 1, Liske, Sondej. **Kary:** 4 min. (Stępień, Liske).

FOT. GERARD MAKSYMIUK

Jedenaście bramek Jakuba Tarasiuka mocno przyczyniło się do wygranej AZS z Nielbą

Pierwsza połowa rozpoczęła się od prowadzenia AZS w 4. minucie 4:1. Później niestety było już gorzej głównie za sprawą fatalnej skuteczności z drugiej linii. Na oddanych w pierwszej połowie dziesięć rzutów (Daniel Szendzielorz – 7, Bartosz Andrzejwski -1 i Oliwier Błaszczak -2), akademicy zdobyli zaledwie jedną bramkę autorstwa Szendzielorza. Akademicy mogli przegrywać po pierwszej połowie jeszcze więcej niż 13:17, gdyby nie dobra postawa w bramce Łukasza Adamiuka (na piętnaście rzutów obronił pięć, w tym z trzech karnych obronił dwa).

Na drugą połowę gospodarze wyszli mocno zmotywowani. W efekcie w 36. minucie bramka zdobyta Jana Marca z karnego zaowocowała remisem po osiemnaście. W 43. minucie kolejny skuteczny rzut karny w wykonaniu Marca wyprowadził AZS na prowadzenie 22:21. Dziewięć minut później dwie bramki z rzędu Jakuba Tarasiuka wyprowadziły gospodarzy na dwubramkowe prowadzenie 29:27. W końcówce obie ekipy grały bramka za bramkę.

Na minutę przed końcem meczu Kordian Kędzierski pokonał Wiktora Kwiatkowskiego i na tablicy pojawił się wynik 34:33.

Na dwadzieścia sześć sekund przed końcową syreną trener Łukasz Kandora wziął czas. Ostatnia akcja za wszelką cenę powinna być prowadzona jak najdłużej, by w razie niepowodzenia Nielba nie miała czasu rzuć bramki na remis. Sędzia wznowił grę i ku ogromnemu zdziwieniu wszystkich po upływie zaledwie kilku sekund z rzutem na bramkę wybrał się Patryk Książka – rzut był niecelny.

Goście ruszyli do ataku. W sytuacji sam na sam z Kwiatkowskim znalazł się Kędzierski. Ten pojedynek wygrał bialski bramkarz. Zawyła końcowa syrena i Wiktor utonął w uściskach kolegów z ekipy. Komplet punktów został w Białej, chociaż niewiele brakowało by nieodpowiedzialne zachowanie Książki skonczyło się fatalnie.

Wygrana za trzy punty to największy plus tego meczu. Na plus na pewno zapisać można stuprocentową skuteczność Marca (8/8 w tym karne 6/6) i udźwignięcie ciężaru rzucania bramek przez Tarasiuka (16/11 – 69 %). Z dobrą postawę w bramce należy wyróżnić Adamiuka.

W sobotę o godzinie 19:00 AZS AWF zagra w Zamościu z tamtejszą Padwą.

Wyniki 4. kolejki: AKPR AZS AWF Biała Podlaska – MKS Nielba Wągrowiec 34:33, Jurand Ciechanów – Sandra Spa Pogoń Szczecin 24:22, MKS Zagłębie Lublin – SPR Purina Kąty Wrocławskie (rozegrany w poniedziałek po zamknięciu numeru), Energa Gwardia Koszalin – Aurum Gorzów Wielkopolski 29:30, OX System KPR Żukowo – Enea WKS Grunwald Poznań 29:28, SMS ZPRP I Kielce – KPR Padwa Zamość 44:33, Siódemka Miedź Legnica – AZS AGH Kraków 26:27.

LIGA CENTRALNA			
1. Aurum	4	12	119:113
2. AZS AGH	4	10	128:117
3. Pogoń	4	9	126:97
4. Zagłębie (s)	3	8	112:95
5. AZS AWF	4	8	131:129
6. Nielba	4	6	140:133
7. Gwardia	4	6	117:121
8. Purina (b)	3	6	98:104
9. Żukowo (b)	4	6	120:136
10. Jurand	4	4	117:121
11. SMS	4	3	136:130
12. Miedź	4	2	111:125
13. Grunwald	4	1	121:125
14. Padwa	4	0	120:153

Klasyfikacja strzelców: 34 bramki – Filip Wrzesiński (Nielba), **33 bramki** – Filip Jarosz (Gwardia), **30 bramek - Jakub Tarasiuk (AZS AWF)**.

Kolejne mecze 09-11.2026: Padwa – AZS AWF (10.10 godz. 19:00), Pogoń – Zagłębie, Jurand – Grunwald, Aurum – Żukowo, AZS AGH – Gwardia, Nielba – Miedź, Purina – SMS.

SPORTOWY ROZKŁAD JAZDY

Środa 07.10.2026

Piłka siatkowa, III liga lubelska kobiet: SKS Szóstka Biała Podlaska – MKS Stal Poniatowa (godz. 18:00).

Piłka siatkowa, III liga lubelska mężczyzn: RKS Radzyń Podlaski – Trilux Akademia Siatkarska Avia Świdnik (godz. 18:00)

Piłka nożna, Puchar Polski LZPN o. Biała Podlaska: Absolwent Domaszewnica – Sokół Adamów, Lesovia Trzebieszów – Podlasie II Biała Podlaska, Orzeł Czemierniki – Victoria Parczew, Az–Bud Komarówka Podlaska – Lutnia Piszczac, Huragan Międzyrzec Podlaski – Orlęta Łuków (wszystkie godz. 16:00).

Sobota 10.10.2026

Piłka ręczna, Liga Centralna: Padwa Zamość – AKPR AZS AWF Biała Podlaska (godz, 19:00)

Piłka siatkowa, II liga grupa 2: MTS Międzyrzec Podlaski – Rea Cirro BAS Białystok (godz. 17:00)

Piłka nożna, III liga grupa IV: Korona II Kielce – Podlasie Biała Podlaska (godz. 14:30)

Piłka nożna, IV liga lubelska: Avia II Świdnik – Orlęta Radzyń Podlaski (godz. 11:00)

Piłka nożna, liga okręgowa: ŁKS Łazy – LZS Red Sielczyk (godz. 11:00), Absolwent Domaszewnica – Victoria Parczew, Lutnia Piszczac – Huragan Międzyrzec Podlaski (oba godz. 12:00), Unia Krzywda – Az–Bud Komarówka Podlaska (godz. 15:45), Orzeł Czemierniki – Grom Kąkolewnica (godz. 17:30).

Niedziela 11.10.2026

Piłka nożna kobiet, IV liga lubelska: Podlasie Biała Podlaska – Kinga Krasnystaw (godz. 12:00).

Pika nożna, liga okręgowa: Granica Terespol – LKS Agrotex Milanów, Sokół Adamów – KS Drelów (oba godz. 15:00), Orlęta II Łuków – Podlasie II Biała Podlaska (godz. 13:00).

Piłka nożna, A klasa: Orlęta II Radzyń Podlaski – Dąb Dębowa Kłoda, Olimpia Jabłoń – Kujawiak Stanin, Twierdza Kobylany – Janowia Janów Podlaski (wszystkie godz. 11:00), Armaty Stoczek Łukowski – Tytan Wisznice (godz. 12:00), Bizon Jeleniec – Olimpia Okrzeja, Niwa Łomazy – Polesie Serokomla (godz. 13:00), Lesovia Trzebieszów – Dwernicki Stoczek Łukowski (godz. 14:00).

Piłka nożna, B klasa, I grupa: GLKS Rokitno – SRG Sławatycze, Wodnik Siemień – Dąb II Dębowa Kłoda, Lutnia II Piszczac – Az–Bud II Komarówka Podlaska (wszystkie godz. 15:00)

Piłka nożna, B klasa, II grupa: Bór Dąbie – Bystrzyca Borki, Start Gózd – Orkan Wojcieszków, Orlęta Gołaszyn – Wenus Oszczepalin (wszystkie godz. 12:00), Ar–Tig Huta Dąbrowa – Wóldom Wólka Domaszewska (godz. 14:00), Unia Żabików – Bad Boys Zastawie, Tur Turze Rogi – Gręzovia Gręzówka (godz. 15:00).

Brydż sportowy, XVI Grand Prix Lubelszczyzny: Turniej par na maxy, Bialskim Centrum Kultury im. Bogusława Kaczyńskiego Biała Podlaska ul. Warszawska 11 (godz. 10:00).

Poniedziałek 12.10.2026

Brydż sportowy, Poniedziałkowy turniej par w ramach Korespondencyjnych Mistrzostw Polski na maxy: ul. Terebelska 49a Biała Podlaska (godz. 18:00).

(pf)

Grand Prix w Białej

BRYDŻ SPORTOWY W klubie Makulatura rozegrano turniej brydża sportowego w ramach Korespondencyjnych Mistrzostw Polski. W najbliższą niedzielę w Białej Podlaskiej odbędzie się turniej par na maksy w ramach XVI Grand Prix Lubelszczyzny.

FOT. KLAUDIA MATEJEK

Na turniejach GPL w Białej Podlaskiej zawsze można liczyć na dużą frekwencję

Wygrała para Zdzisław Herbut (Hotel Post Fusch Tęcza Kraśnik) i Piotr Frankowski (Altkom Akademia Warszawa). Miejsce drugie wywalczyła para bialskiej Makulatury: Tadeusz Danisiuk i Witold Grochulski. Na miejscu trzecim uplasowali się ich koledzy klubowi: Grzegorz Krawczyk i Mariusz Trochimiuk. Organizatorzy zapraszają na poniedziałkowe turnieje do Makulatury ul. Terebelska 49a, na godz. 18:00.

W najbliższą niedzielę odbędzie się turniej w ramach XVI Grand Prix Lubelszczyzny. W sali Bialskim Centrum Kultury im. Bogusława Kaczyńskiego w Białej Podlaskiej (ul. Warszawska 11, 21-500 Biała Podlaska). Start zawodów przewidziany jest na godzinę 10.00. Obowiązują wcześniejsze zapisy internetowe za pomocą strony www.brydzlublin.pl.

WYNIKI	
1. Frankowski – Herbut	87.5
2. Denisiuk – Grochulski	66.5
3. Trochimiuk – Krawczyk	6.5
4. Skonieczna – Jaroszuk	36.5
5. Niedzielski – Mackiewicz	44.5
6. Tranda – Grabowski	66.5

(pf)

eprasa.pl 5f7815d675