DZIŚ DUŻO SPORTU

RADOMIAK WALCZY DZIŚ W PŁOCKU

WYNIKI I TABELE NIŻSZYCH KLAS ROZGRYWKOWYCH PIŁKI NOŻNEJ

Nr ISSN 0137-902X
Nr indeksu 350-087

www.echodnia.eu

Nr 243 (15 214) | Cena 6,00 zł (w tym 8% VAT)

RADOMSKIE Echo Dnia

55 lat

Poniedziałek 19.10.2026

POWIAT PRZYSUSKI
Oszuści w akcji. Prawie 190 tysięcy złotych stracili w ciągu ostatniego miesiąca mieszkańcy powiatu przysuskiego oszukani przez internetowych przestępców
– **Strona 3**

JUTRO
Keeza klasa B grupa 1 i 2. Jedenasta kolejka rozgrywek odbyła się w weekend 17-18 października. Wyniki i tabele

Relaks
Krzyżówki do kawy. Nowości w programie TV

Radom

Płatne parkowanie na kolejnych ulicach w Radomiu?

Mieszkańcy Radomia przeciw rozszerzeniu strefy płatnego parkowania niestrzeżonego. Znamy wyniki konsultacji społecznych
– **Strona 5**

Radom

Wybitni prawnicy debatowali na Uniwersytecie Radomskim

Niezależność zawodów prawniczych była tematem ogólnopolskiej konferencji podczas siódmej edycji Radomskich Spotkań Prawników
– **Strona 10**

W Radomiu w nocy remontują ulice. Na Limanowskiego i 25 Czerwca pracują po zmroku, by ni dochodziło do korków – **Strona 2**

Biskup Marek Solarczyk powitał kilka tysięcy Wojowników Maryi w Radomiu i przewodniczył Mszy świętej w Radomskim Centrum Sportu – **Strona 6**

FOT. JANUSZ PETZ

Radom

Gigantyczna inwestycja Radomskiego Centrum Onkologii za 160 milionów

Janusz Petz

Radomskie Centrum Onkologii i firma DM Building podpisały w piątek, 16 października umowę na realizację największej inwestycji w historii szpitala – rozbudowy o wartości blisko 160 milionów złotych.

Jest to inwestycja realizowana w ramach dotacji z programu SIS ONKO, czyli konkursu dla szpitali i podmiotów leczniczych zajmujących się onkologią, organizowanego przez Ministerstwo Zdrowia. W kwietniu tego roku Radomskie Centrum Onkologii pozyskało ze wspomnianego funduszu medycznego ponad 123 miliony złotych, przeznaczone na wzmocnienie potencjału diagnostycznego i terapeutycznego szpitala.

W ramach inwestycji Radomskie Centrum Onkologii zyska nowy, dwupiętrowy pawilon; przebudowany zostanie blok operacyjny, a na miejscu powstaną też nowe pracownie tomografii komputerowej, rezonansu magnetycznego, USG i endoskopii. Wszystkie pracownie zostaną wyposażone w nowy sprzęt, w tym najnowocześniejszą dostępną na rynku aparaturę w postaci systemu PET/CT.

FOT. JANUSZ PETZ

Umowę podpisuje Dorota Ząbek, dyrektor zarządzająca Centrum.

W piątek, 16 października podpisano umowę na realizację tej inwestycji z firmą DM Building. Od soboty, 17 października wykonawca przejął teren po zachodniej stronie Radomskiego Centrum Onkologii i rozpoczął prace przygotowawcze.

Nowa część Radomskiego Centrum Onkologii zostanie ukończona pod koniec 2027 roku. Cała inwestycja z Funduszu Medycznego Ministra Zdrowia przełoży się na skrócenie czasu oczekiwania pacjentów na wizytę oraz poprawę jakości leczenia. Warto dodać, że radomski szpital przyjmuje miesięcznie około 5 tysięcy pacjentów.

W Radomskim Centrum Onkologii od dwóch miesięcy już trwa rozbudowa obiektu - od wschodniej części szpitala - wraz z modernizacją wyposażenia Klinicznego Oddziału Chempioterapii. Zakończenie tej inwestycji (za ponad 6,5 miliona) planowane jest także na 2027 rok.

Gmina Jastrząb

48-latek wyciągnął nóż i groził policjantom śmiercią

Julia Sosnowska

48-letni mieszkaniec gminy Jastrząb podczas policyjnej interwencji wyciągnął nóż i groził funkcjonariuszom pozbawieniem życia.

Do zdarzenia doszło w piątek, 9 października, po godzinie 15 w Gąsawach Rządowych w powiecie szydłowieckim. Policjanci z Zespołu Patrolowo-Interwencyjnego Komendy Powiatowej Policji w Szydłowcu zwrócili uwagę na dziwne zachowanie mężczyzny.

48-letni mieszkaniec gminy Jastrząb był wyraźnie wzburzony i agresywny. Nie chciał podać swoich danych osobowych ani wykonywać poleceń wydawanych przez policjantów. W pewnym momencie wyciągnął nóż i zaczął grozić, że zrobi sobie krzywdę oraz pozbawi życia interweniujących funkcjonariuszy.

Jak informuje aspirant Marlena Skórkiewicz z Komendy Powiatowej Policji w Szydłowcu, na miejsce dojechały kolejne patrole, po przyjeździe których 48-latek został obezwładniony. Był trzeźwy. Ze względu na jego silne wzburzenie na miejsce została wezwana karetka pogotowia, która zabrała mężczyznę do szpitala ze względu na stan emocjonalny w jakim się znajdował.

Policjanci wszczęli postępowanie w kierunku czynnej napaści na funkcjonariuszy. Po opuszczeniu szpitala z udziałem mężczyzny będą prowadzone dalsze czynności procesowe. Za zarzucany czyn 48-latkowi może grozić kara do 10 lat pozbawienia wolności.

eprasa.pl 5fc5ce3588

POLECAMY

JUTRO: Czego najbardziej obawiają się przedsiębiorcy? ŚRODA: Pierwsze objawy osteoporozy

19.10.2026
Poniedziałek

Dziś imieniny obchodzą: Kleopatra, Paweł i Ferdynand
Telefon alarmowy: 112

ECHODNIA

Redaktor naczelny
Stanisław Wróbel
Z-ca redaktora naczelnego
Miłosz Skiba
Wydawcy
Marek Piórecki

www.echodnia.eu

Polska Press
Makroregion Południe, Radom
Redakcja ul. W. Krukowskiego 1, 26-600 Radom
tel/ fax 48 38 21 100 (centrala)
radom@echodnia.eu
Prezes Makroregionu
Dariusz Kołacz
Dyrektor reklamy oddziału
Sławomir Baćkowski
Biuro reklamy oddziału
tel. 500 324 230
Druk
Drukarnia ZPR Media S.A., 04-190 Warszawa, ul. Jubilerska 10

POLSKA PRESS GRUPA

Wydawca Polska Press Sp. z o.o.
ul. Domaniewska 45, 02-672 Warszawa,
tel. 22 201 44 00, fax: 22 201 44 10
Prezes Zarządu Polska Press Grupy
Robert Feluś
Redaktor naczelny Polska Press Grupy
Marek Twaróg
Projekt graficzny, dyrektor artystyczny PPG
Tomasz Bocheński
Dyrektor kolportażu PPG Tomasz Osoliński
Biuro Konsumenta PPG
biurokonsumenta@polskapress.pl, tel. 12 688 85 10

©℗ - umieszczenie takich dwóch znaków przy Artykule, w szczególności przy Aktualnym Artykule, oznacza możliwość jego dalszego rozpowszechniania tylko i wyłącznie po uiszczeniu opłaty zgodnie z cennikiem zamieszczonym na stronie www.echodnia.eu/tresci i w zgodzie z postanowieniami niniejszego regulaminu.

Janusz Michalczyk
publicysta

Sędzia kiwa piłkarzy i strzela gola, czyli o sprawie Książula

Smakowała ci pizza Książula? - zapytałem kolegę. - Nie lubię mrożonek - odparł. Chwilę wcześniej zapewniał mnie, że recenzent z internetu jest w porządku, a fala hejtu, która się na niego wylała, to przejaw czystej zawiści wobec faceta z ludu, który zrobił karierę. Niektórzy spekulują, że na umowie z siecią Żabka zarobi grube miliony, a on przecież tylko wymyślił składniki kosztującej 25 zł pizzy i dał jej swą twarz.

Ktoś, kto nie kojarzy gościa, może zapytać, skąd ta popularność? Zaczynał od oceniania lokali z kebabami i sprawdzania smaku jedzenia serwowanego na ulicy, a teraz wizytuje słynny hotel w Pobierowie albo gani telewizyjnego guru od kulinariów - Roberta Makłowicza. Cóż, Książulo jest inteligentny, zabawny, pomysłowy i zachowuje się jak wasz znajomy, chłopak z podwórka.

Do tej pory uchodził za niezależnego, jego opinie były dla wielu osób wiarygodne, ale niedawno zaryzykował, gdy wszedł w układ z Żabką. To trochę tak, jakby sędzia w trakcie meczu dopadł piłki, pognał na bramkę, strzelił i czekał na oklaski. Dlatego nawet osoby sympatyzujące z Książulą mają teraz kłopot z wyjaśnieniem jego postawy.

Najciekawsze, że wcale nie wygląda, by stracił na popularności. Do polecanych przez niego lokali wciąż ustawiają się kolejki klientów, głównie młodych ludzi. Wieść niesie, że pizzą Książula zajadają się studenci. Być może tak jest, ale pamiętam, że moja - studiująca kilka lat temu - kuzynka permanentnie zapychała żołądek pierogami za 6 zł. Różnica w cenie obiadu: 19 zł. Czyżby status materialny studenta tak mocno się podniósł? Bardziej prawdopodobne, że w przypadku pizzy działa efekt nowości i Książulo będzie musiał wkrótce wymyślić coś innego.

0011600143

Serdecznie dziękuję za wyjątkową opiekę

Dr. Krzysztofowi Ryżewskiemu,

Dr. Maciejowi Dymkowi

Basi Doroz

oraz całemu Personelowi Pielęgniarskiemu i Pomocniczemu Oddziału Wewnętrznego,
który zasłużył na największą moją wdzięczność.

Jestem przekonany, że Szpital Pińczowski jest wizytówką naszego Miasta

Adam Ochwanowski

RADOM

W nocy remontują ulice Limanowskiego i 25 Czerwca. By nie sparaliżować ruchu

Izabela Kozakiewicz

Po godzinie 18 na ulicy Limanowskiego, a po godzinie 20 na 25 Czerwca pojawia się ciężki sprzęt i zaczynają się remonty nawierzchni. Nocne prace to celowy zabieg, wszystko po to, żeby nie sparaliżować komunikacji w mieście. Po raz pierwszy w Radomiu wybrano takie rozwiązanie.

Ulica Limanowskiego to jedna z głównych arterii Radomia. Wyłączenie nawet jednego pasa oznaczałoby komunikacyjny paraliż nie tylko w centrum miasta, zwłaszcza w godzinach szczytu. Podobnie jest z ulicą Limanowskiego. Jak źle jest, kiedy na drodze są utrudnienia można się było przekonać niedawno, kiedy na jednym z odcinków wymieniano krawężniki.

Stad decyzja o przeniesieniu remontów na godziny nocne, kiedy ruch jest zdecydowanie mniejszy i bez problemu można zamykać pas drogi, a na Limanowskiego na czas układania asfaltu w ogóle wyłączono z ruchu rondo.

FOT. IZABELA KOZAKIEWICZ

Nocne prace na 25 Czerwca.

Jak się okazuje za nocne prace nie trzeba płacić dodatkowych pieniędzy. - Taka organizacja prac to efekt porozumienia, jakie zawarliśmy z wykonawcą prac. Oczywiście, takie rozwiązanie opiniowała także policja - mówi Łukasz Kościelniak, rzecznik prasowy Miejskiego Zarządu Dróg i Komunikacji w Radomiu.

I informuje, że prace na ulicy Limanowskiego rozpoczynają się po godzinie 18. Są prowadzone na odcinku od Wałowej do Ronda Kisielewskiego. Na rondzie już został położony nowy asfalt. Wykonawca sfrezował również obydwie jezdnie na ulicy Limanowskiego i w najbliższych dniach przystąpi do prac związanych z położeniem nowej nawierzchni.

Prace na ulicy 25 Czerwca, na odcinku od Słowackiego do Struga są prowadzone godzinach wieczorno-nocnych, od godziny 20 do 6 rano. Jezdnia od ulicy Struga w kierunku dworca jest już sfrezowana. Wkrótce takie same prace będą wykonane na jezdni w kierunku ulicy Struga. Na remontowanym odcinku ulicy Słowackiego (od skrzyżowania z 25 Czerwca do wiaduktu) pojawiło się już nowe oznakowanie.

- Prace potrwają jeszcze kilka dni. Prosimy kierowców o rozwagę i zachowywanie ostrożności w rejonie prowadzonych prac, a także o stosowanie się do zmienionego oznakowania bądź poleceń wydawanych przez pracowników wykonawcy prac - dodaje Łukasz Kościelniak.

Na obu ulicach mają być ułożone nowe nawierzchni i krawężniki. Zostaną wyregulowane studzienki, będzie nowe oznakowanie.

POWIAT RADOMSKI

Nie żyje Tadeusz Osiński. Były starosta radomski miał 73 lata

Julia Sosnowska

Zmarł Tadeusz Osiński, wieloletni samorządowiec, były starosta radomski, przewodniczący Rady Powiatu, wójt gminy Kowala oraz radny. Miał 73 lata.

Bardzo smutna wiadomość dotarła do mieszkańców powiatu radomskiego. W wieku 73 lat zmarł Tadeusz Osiński. Swoją działalność samorządową rozpoczął jeszcze w latach 80. W 1988 roku został powołany na stanowisko naczelnika gminy. Następnie przez wiele lat pełnił funkcję wójta gminy Kowala, kierując samorządem w latach 1990-2006, a później ponownie w latach 2014-2018. W kadencji 2006-2010 był starostą radomskim. W kolejnych latach nadal angażował się w życie publiczne regionu. W kadencji 2018-2023 zasiadał w Radzie Powiatu Radomskiego.

Był absolwentem Szkoły Mechanizacji Rolnictwa na Wacynie oraz Wydziału Transportu Politechniki Warszawskiej. Przez lata dał się poznać jako doświadczony samorządowiec, ceniony zarówno przez mieszkańców gminy Kowala, jak i całego powiatu radomskiego.

- Odszedł człowiek oddany naszej Małej Ojczyźnie, który przez lata pracował na rzecz jej mieszkańców. Bo człowiek może przemijać, ale jego czyny pozostają. Tadziu, dziękuję ci za lata samorządowej służby, za doświadczenie i za wszystko, co zrobiłeś dla Powiatu Radomskiego i Ziemi Radomskiej - wspominał Waldemar Trelka, starosta radomski.

eprasa.pl 5fc5ce3588

RADOM

Inauguracja roku Akademii Handlowej Nauk Stosowanych

Julia Sosnowska

W sobotę, 17 października, w Auditorium Primum przy ulicy Traugutta 61a odbyła się uroczysta inauguracja roku akademickiego 2026/2027 Akademii Handlowej Nauk Stosowanych w Radomiu.

FOT. JULIA SOSNOWSKA

Ważnym punktem inauguracji był wykład profesor Joanny Senyszyn pod tytułem „Konflikt płci w dobie formalnej równości".

Sobotnia inauguracja roku akademickiego była ważnym wydarzeniem w życiu Akademii Handlowej Nauk Stosowanych w Radomiu. Uroczystość symbolicznie otworzyła kolejny etap nauki i rozwoju dla studentów oraz pracowników radomskiej uczelni.

W programie uroczystości znalazło się przemówienie rektor uczelni, profesor doktor inżynier Emilii Żuchowskiej-Kotlarz, oraz wystąpienie kanclerza uczelni, profesora doktora Gerarda Maja.

Ważnym elementem inauguracji była również immatrykulacja, czyli uroczyste przyjęcie nowych studentów do społeczności akademickiej. Podczas wydarzenia przewidziano także wystąpienia zaproszonych gości oraz przedstawiciela Samorządu Studentów.

Jednym z najważniejszych punktów inauguracji był wykład profesor doktor habilitowanej Joanny Senyszyn pod tytułem „Konflikt płci w dobie formalnej równości".

Temat wystąpienia dotyczył zagadnienia relacji między kobietami i mężczyznami w kontekście formalnej równości. Problematyka ta wiąże się z dyskusją o równym traktowaniu, społecznych uwarunkowaniach oraz różnicach między formalnymi zasadami a ich funkcjonowaniem w codziennym życiu.

POWIAT PRZYSUSKI

Oszuści w akcji. Mieszkańcy powiatu przysuskiego stracili blisko 190 tysięcy złotych

Julia Sosnowska

Prawie 190 tysięcy złotych stracili w ostatnim miesiącu mieszkańcy powiatu przysuskiego oszukani przez internetowych przestępców. Największą stratę poniósł 30-latek, który po rozmowie z fałszywymi pracownikami banku stracił blisko 180 tysięcy złotych. Policja apeluje o ostrożność.

Prawie 190 tysięcy złotych stracili w ciągu ostatniego miesiąca mieszkańcy powiatu przysuskiego, którzy padli ofiarą oszustów. Przestępcy wykorzystywali zarówno fikcyjne oferty sprzedaży w internecie, jak i metodę „na pracownika banku".

Do policji zgłosiło się kilka osób, które po opłaceniu zamówionych towarów nie otrzymały zakupionych przedmiotów. Jedna z ofiar wpłaciła 2 tysiące złotych zaliczki na zakup koparki, inna straciła pieniądze podczas zakupu roweru. Były też przypadki nieudanych zakupów internetowych i wykorzystania danych do złożenia zamówień na cudze konto.

Największe straty przyniosły jednak oszustwa telefoniczne. Osoby podające się za pracowników banków przekonywały mieszkańców do wykonywania operacji finansowych i przekazywania kodów autoryzacyjnych.

Najbardziej poszkodowany został 30-letni mieszkaniec powiatu przysuskiego. Pod wpływem oszustów zaciągnął kredyty na blisko 180 tysięcy złotych, a następnie wpłacił pieniądze do automatu i wymienił je na kryptowaluty. W ten sposób stracił niemal całą kwotę.

Policjanci apelują o ostrożność i przypominają, że pracownicy banków nie proszą klientów o przekazywanie pieniędzy, podawanie kodów autoryzacyjnych ani zaciąganie kredytów w celu zabezpieczenia środków. W przypadku podejrzanych telefonów należy przerwać rozmowę i samodzielnie skontaktować się z bankiem.

MATERIAŁ INFORMACYJNY ORLEN

0011598138

Bezpieczny Bałtyk, to bezpieczna Polska i Europa

Znaczenie regionu Morza Bałtyckiego dla europejskiej gospodarki systematycznie rośnie. Region dysponuje dużym potencjałem rozwoju odnawialnych źródeł energii, rozbudowuje infrastrukturę przesyłową i zwiększa skalę inwestycji. Bałtyckie porty odnotowują rekordowe ilości przeładowanych towarów. To wszystko sprawia, że rejon stał się newralgicznym miejscem na mapie Europy, a jednym z największych wyzwań będzie jego ochrona – mówił podczas 15. Europejskiego Forum Nowych Idei Paweł Wojtunik, wiceprezes zarządu ds. bezpieczeństwa i ryzyka w ORLENIE.

Region Morza Bałtyckiego stoi u progu przełomowego etapu transformacji energetycznej. Odpowiada już za około 35 proc. zużycia energii i 37 proc. emisji CO_2 w UE. Może odegrać kluczową rolę w zwiększaniu konkurencyjności, bezpieczeństwa energetycznego i tempa dekarbonizacji Europy. Uczestnicy dyskusji na tegorocznym EFNI nie mieli wątpliwości, że Bałtyk zyskuje nowe znaczenie. Staje się coraz bardziej istotny z punktu widzenia bezpieczeństwa energetycznego.

Bezpieczeństwo na Bałtyku należy budować na silnym partnerstwie

- Wszystkie inwestycje energetyczne, w tym te realizowane przez ORLEN, będą stanowiły bardzo ważny element bezpieczeństwa energetycznego kraju i Europy. W przyszłości, mówiąc o bezpieczeństwie energetycznym, częściej będziemy myśleli o Bałtyku niż o południu Polski. My, jako ORLEN, traktujemy wszystkie inwestycje w tym regionie jako strategiczne. Z tego też powodu zainicjowaliśmy na początku września pierwsze spotkanie Baltic Energy Initiative, *na które zaprosiliśmy największe firmy energetyczne operujące w państwach Morza Bałtyckiego do współpracy. Wierzymy w to, że naszą odporność energetyczną i nasze bezpieczeństwo należy budować na bardzo silnym partnerstwie pomiędzy państwami i pomiędzy poszczególnymi firmami* - mówił podczas dyskusji Paweł Wojtunik, wiceprezes zarządu ds. bezpieczeństwa i ryzyka w ORLENIE.

Wiceprezes przypomniał, że jeszcze nie tak dawno służby koncentrowały się m.in. na zwalczaniu przestępczości zorganizowanej w rejonie państw bałtyckich. Dziś to ochrona rozbudowanej infrastruktury energetycznej stanowi jedno z największych wyzwań dla firm i państw.

- Ochrona infrastruktury bałtyckiej, energetycznej to jest zupełnie nowe wyzwanie. Leży w interesie poszczególnych firm, ale też wszystkich państw regionu – dodał wiceprezes Paweł Wojtunik.

Infrastruktura bałtycka jest wielkim ekosystemem, który musimy chronić

Porty bałtyckie stały się potężnym hubem transportowym, notują obecnie rekordowe wielkości przeładowanych towarów, co ma znaczenie nie tylko dla handlu międzynarodowego. Przez porty bałtyckie transportowane są towary, w tym m.in. surowce energetyczne na Ukrainę. Jakiekolwiek zakłócenia w tym transporcie mogą wywołać negatywne skutki geopolityczne.

- To implikuje pewne zagrożenia. Do tego bałtycka infrastruktura krytyczna zlokalizowana jest niedaleko rosyjskiego Kaliningradu, co może wiązać się z dodatkowymi zagrożeniami.

W związku z tym musimy traktować kwestie bezpieczeństwa w sposób ponadnarodowy. Projekty realizowane w rejonie Morza Bałtyckiego są dziś elementem ekosystemu bezpieczeństwa, ekosystemu gospodarczego i energetycznego. Należy do niego m.in. infrastruktura portowa, farmy wiatrowe, ale też Baltic Pipe oraz infrastruktura na Litwie. To ogromny ekosystem, który musimy chronić. Dlatego właśnie jest tworzone Centrum Bezpieczeństwa Morskiego, które będzie obejmowało swoim zasięgiem działania na całym wybrzeżu – powiedział Paweł Wojtunik.

Wiceprezes Paweł Wojtunik wyjaśnił, że w centrum będą pracowali przedstawiciele m.in. ORLENU, marynarki wojennej, straży granicznej, policji i służb specjalnych. Ich zadaniem będzie monitorowanie infrastruktury krytycznej w rejonie Bałtyku i w razie potrzeby reagowanie.

Bałtyk może stać się jednym z najważniejszych centrów energetyki w Europie

Ochrona m.in. infrastruktury portowej i energetycznej na Bałtyku stanowi fundament rozwoju gospodarczego tego regionu. Bałtyk może w ciągu najbliższych kilkunastu lat stać się jednym z najważniejszych centrów nowoczesnej energetyki w Europie, wzmacniając zarówno bezpieczeństwo energetyczne, jak i konkurencyjność gospodarek całego regionu.

- Region Morza Bałtyckiego stał się poważnym obszarem gospodarczym. Za sprawą portów, m.in. w Gdańsku i Gdyni, stał się ważnym centrum logistycznym. A za sprawą inwestycji w offshore i w elektrownię jądrową staje się ważnym obszarem przemysłu energetycznego. Te inwestycje zmienią geografię energetyczną tej części Europy. Infrastruktura, która już powstaje i która będzie powstawać w tej części Europy wymaga nie tylko wybudowania, ale też ochrony – mówił z kolei podczas panelu Leszek Bonna, wicemarszałek województwa pomorskiego.

eprasa.pl 5fc5ce3588

REKLAMA
0011600116

Fundusze Europejskie dla Polski Wschodniej
Rzeczpospolita Polska
Dofinansowane przez Unię Europejską
PKP POLSKIE LINIE KOLEJOWE S.A.

Zmiany w ruchu przy kolejowej „ósemce” w Zachełmiu, Lekominie i Czerwonej Górce

Modernizacja linii kolejowej nr 8 na odcinku Skarżysko-Kamienna – Tumlin wchodzi w kolejny etap. 19 października kierowcy ponownie będą mogli korzystać z przejazdu kolejowo-drogowego na drodze wojewódzkiej nr 750 w Chrustach, ale tego samego dnia zamknięty zostanie przejazd w Zachełmiu. Od 26 października na tydzień zamknięte zostaną przejazdy w Lekominie i Czerwonej Górce.

Prace na kolejowej „ósemce” to część największej inwestycji kolejowej w województwie świętokrzyskim, obejmującej odcinek od Kozłowa przez Kielce do Skarżyska-Kamiennej. Szybsze podróże, większe bezpieczeństwo w ruchu kolejowym i drogowym oraz lepsza dostępność kolei dzięki nowoczesnej infrastrukturze pasażerskiej – takie będą efekty modernizacji zaplanowanej przez Polskie Linie Kolejowe SA. Sprawna realizacja prac wymaga jednak czasowych zmian w organizacji ruchu na drogach przecinających modernizowaną linię.

19 października: Chrusty otwarte, Zachełmie zamknięte

19 października 2026 r. ponownie otwarty zostanie przejazd kolejowo-drogowy w ciągu drogi wojewódzkiej nr 750 w Chrustach.
Tego samego dnia zamknięty zostanie przejazd w Zachełmiu (gmina Zagnańsk), w ciągu ul. św. Jana Pawła II. Ponowne otwarcie zaplanowano na 26 października. Na czas prac wyznaczony zostanie oznakowany objazd drogą wojewódzką nr 750 oraz drogami powiatowymi nr 1299T i 1300T.

Od 26 października: Lekomin, Czerwona Górka oraz ponownie Chrusty

26 października 2026 r. zamknięte zostaną przejazdy kolejowo-drogowe:
- w Lekominie (gmina Zagnańsk), w ciągu drogi powiatowej nr 1299T – objazd poprowadzi drogą wojewódzką nr 750 oraz ulicami św. Jana Pawła II i Spokojną,
- w Czerwonej Górce (gmina Łączna), w ciągu drogi powiatowej nr 1745T Łączna – Podłazie. Objazd poprowadzi drogami gminnymi, drogą powiatową nr 2042T oraz drogą wojewódzką nr 751,
- w Chrustach (gmina Zagnańsk), w ciągu drogi wojewódzkiej nr 750 – objazd ulicami Spacerową i Przemysłową.

Otwarcie powyższych przejazdów zaplanowano na 2 listopada 2026 r.
Pieszych prosimy o zachowanie szczególnej ostrożności w rejonie prowadzonych prac oraz stosowanie się do obowiązującego oznakowania.

Zwolnij na przejazdach – w Lekominie do 20 km/h

Po ponownym otwarciu przejazdu w Lekominie obowiązywać będzie ograniczenie prędkości do 20 km/h. W związku z etapową przebudową torów na przejeździe występuje różnica wysokości nawierzchni, powodująca wyraźny uskok.
Na niektórych przebudowywanych przejazdach ograniczenia prędkości mogą obowiązywać również pomiędzy kolejnymi etapami robót oraz po czasowym przywróceniu ruchu. Kierowcy powinni zachować szczególną ostrożność i stosować się do oznakowania.

Nowoczesna kolej dla mieszkańców regionu

Modernizacja odcinka Skarżysko-Kamienna – Tumlin obejmuje ułożenie ponad 62 km torów, wymianę sieci trakcyjnej i instalację nowych systemów sterowania ruchem kolejowym. Powstaną nowoczesne perony na stacjach Suchedniów, Łączna i Zagnańsk oraz na przystankach Skarżysko Zachodnie, Suchedniów Północny i Berezów. Przebudowanych zostanie 37 obiektów inżynieryjnych, w tym wiadukty i przejazdy kolejowo-drogowe.

Projekt „Prace na linii kolejowej nr 8 na odcinku Skarżysko-Kamienna – Kielce – Kozłów, etap I: Skarżysko-Kamienna – Tumlin” jest dofinansowany przez Unię Europejską w ramach programu Fundusze Europejskie dla Polski Wschodniej.

ZMIANA ORGANIZACJI RUCHU

Od 26 października do 2 listopada zamknięcie przejazdu kolejowo-drogowego w Lekominie

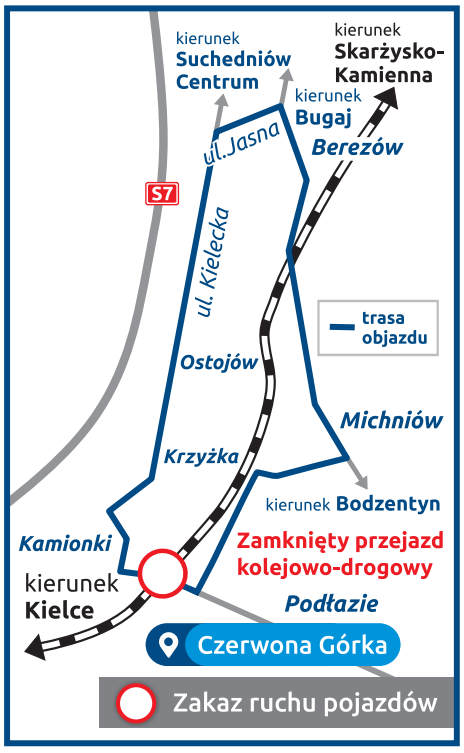

Od 26 października do 2 listopada zamknięcie przejazdu kolejowo-drogowego w Czerwonej Górce

Od 19 do 26 października zamknięcie przejazdu kolejowo-drogowego w Zachełmiu

PKP Polskie Linie Kolejowe S.A. ul. Targowa 74, 03-734 Warszawa
www.plk-sa.pl / www.plk-inwestycje.pl / www.portalpasazera.pl
www.mapadotacji.gov.pl / www.plk-polskawschodnia.pl

Projekt „Prace na linii kolejowej nr 8 na odcinku Skarżysko-Kamienna – Kielce – Kozłów, etap I: Skarżysko-Kamienna – Tumlin" jest dofinansowany przez Unię Europejską w ramach programu Fundusze Europejskie dla Polski Wschodniej.

eprasa.pl 5fc5ce3588

RADOM

Mieszkańcy Radomia przeciw rozszerzeniu strefy płatnego parkowania. Znamy wyniki konsultacji

Julia Sosnowska

Zakończyły się konsultacje społeczne dotyczące planowanych zmian w Strefie Płatnego Parkowania Niestrzeżonego w Radomiu. Mieszkańcy sprzeciwiają się przede wszystkim rozszerzeniu strefy na kolejne osiedla, podwyżkom opłat oraz nowym zasadom abonamentów. W konsultacja wzięło udział 1416 osób.

Nie będzie łatwo wprowadzić zmian w Strefie Płatnego Parkowania Niestrzeżonego w Radomiu. Wyniki konsultacji społecznych pokazują bowiem, że mieszkańcy mają wiele zastrzeżeń do propozycji przygotowanych przez miasto. Najwięcej emocji budzi rozszerzenie strefy na kolejne ulice i osiedla.

Proces konsultacyjny trwał 19 dni, od 21 sierpnia do 9 września. Radomianie mogli wyrazić swoją opinię poprzez ankietę internetową lub formularz papierowy składany w Biurze Obsługi Mieszkańca oraz Wydziale Centrum Organizacji Pozarządowych. W ramach konsultacji odbyły się także cztery otwarte spotkania z mieszkańcami. Łącznie zebrano 1416 ankiet konsultacyjnych.

FOT. ARCHIWUM

Mieszkańcy sprzeciwiają się rozszerzeniu Strefy Płatnego Parkowania Niestrzeżonego w Radomiu.

Przypomnijmy, że miasto zaproponowało poszerzenie strefy płatnego parkowania o kolejne obszary. Zgodnie z przedstawioną wcześniej propozycją opłaty miałyby objąć między innymi część osiedla XV-Lecia, okolice ulic Kusocińskiego, Miłej, Bema, Sowińskiego, a także wybrane ulice na Starym Mieście i w rejonie ulicy Struga. Celem zmian miało być uporządkowanie parkowania i zwiększenie rotacji pojazdów.

Jak wynika z raportu podsumowującego konsultacje, mieszkańcy nie chcą jednak, aby płatne parkowanie obejmowało tereny w pobliżu ich miejsc zamieszkania. W licznych uwagach podkreślali, że strefa nie rozwiąże problemu braku miejsc postojowych, a jedynie nałoży dodatkowe koszty na mieszkańców. Radomianie krytycznie ocenili także propozycję wyższych opłat za drugi samochód przypisany do jednego adresu oraz plan podniesienia opłaty dodatkowej za brak biletu parkingowego. Wielu uczestników konsultacji zwracało uwagę, że zamiast rozszerzania strefy miasto powinno przede wszystkim tworzyć nowe miejsca parkingowe, budować parkingi wielopoziomowe i poprawiać infrastrukturę komunikacyjną.

Wśród lokalizacji najczęściej wskazywanych w uwagach mieszkańców pojawiały się ulice Miła, Kusocińskiego, Bema, Sowińskiego, Struga oraz obszar Starego Miasta. Do magistratu trafiły również pisemne protesty i petycje dotyczące planowanych zmian.

Teraz wyniki konsultacji trafią do władz miasta, które zdecydują, czy i w jakim zakresie projekt rozszerzenia strefy płatnego parkowania będzie dalej procedowany. Wnioski mieszkańców są jednak jednoznaczne: radomianie oczekują przede wszystkim nowych miejsc parkingowych, a nie kolejnych ulic objętych opłatami.

REKLAMA
2211548563

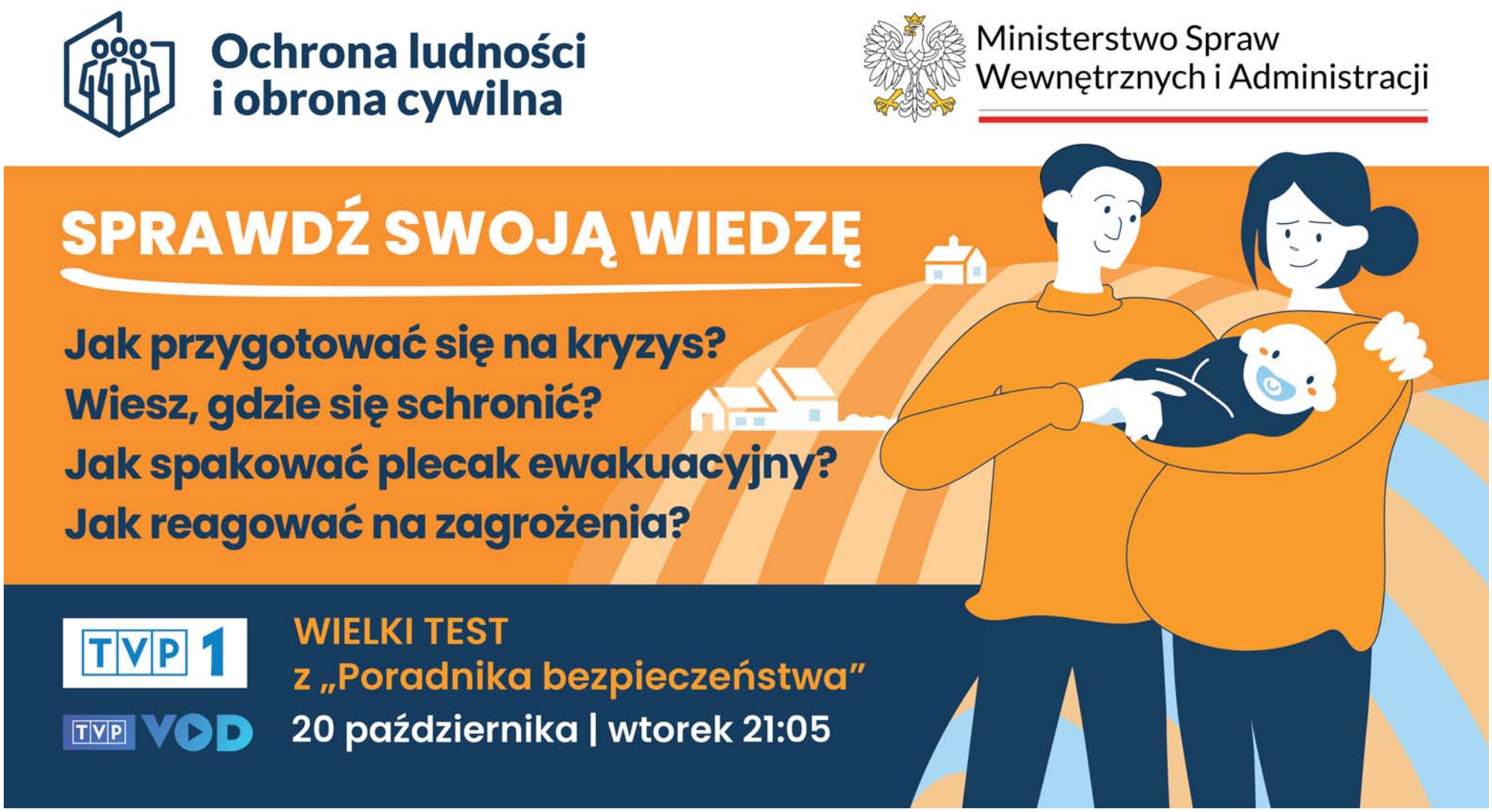

eprasa.pl 5fc5ce3588

RADOM

Tysiące Wojowników Maryi w Radomiu. Procesja, modlitwy i świadectwo naszego rapera Wiecznego

W sobotę, 17 października 2026 roku Radom stał się miejscem ogólnopolskiego spotkania Wojowników Maryi – mężczyzn, których łączy wiara, modlitwa i przywiązanie do wartości chrześcijańskich. Przeszli ulicami miasta

Janusz Petz

Spotkanie rozpoczęło się na radomskim rynku. Zanim uczestnicy wyruszyli w procesji, na radomskim rynku powitał ich biskup radomski Marek Solarczyk. Hierarcha wskazał liczne intencje, w których miała być sprawowana modlitwa – obejmujące zarówno sprawy Kościoła i ojczyzny, jak i codzienne życie rodzin oraz lokalnych wspólnot.

- Módlmy się w intencjach Kościoła, naszej ojczyzny, ale i Kościoła powszechnego. W intencjach naszych diecezji, parafii, waszych rodzin i małżeństw, duszpasterzy oraz wspólnot – mówił biskup, zwracając uwagę również na obecność kapłanów, ojców zakonnych i osób życia konsekrowanego.

Biskup poprosił także o modlitwę w intencji księdza Rafała, proboszcza parafii świętego Józefa w Radomiu, prowadzonej przez pallotynów, który był zaangażowany w przygotowanie wydarzenia. Zachęcał do proszenia o siły, zdrowie i potrzebne łaski, aby dobro duchowe mogło się rozwijać, a dary Bożego życia były pielęgnowane i chronione.

FOT. JANUSZ PETZ

Początek procesji Wojowników Maryi w Radomiu.

W swoim wystąpieniu biskup Marek Solarczyk nawiązał również do aktów dewastacji kapliczek i znaków wiary, do których dochodziło w Radomiu w poprzednich tygodniach. Sprawca został zatrzymany. Hierarcha zestawił te bolesne wydarzenia z przykładami troski mieszkańców o miejsca kultu religijnego, przypominając o niedawnym poświęceniu odnowionej kapliczki, w którym uczestniczyli mieszkańcy jednej z okolicznych miejscowości.

- Wspominajmy tych dobrych, oddanych ludzi, którzy z miłością i troską przeżywają swoje życie i swoją wiarę. To są konkretni ludzie, ale to są też piękne duchowe owoce - podkreślał.

Wśród intencji modlitewnych znalazły się również sprawy dzieci i młodzieży, ich wychowania oraz edukacji. Biskup zachęcał do modlitwy za rodziców, którzy troszczą się o rozwój swoich dzieci, oraz za wszystkich, którzy mają wpływ na ich kształtowanie.

Na zakończenie zachęcił uczestników, by modlitwa różańcowa przyniosła umocnienie nie tylko samym uczestnikom, ale również tym, w których intencjach się modlili.

Następnie uczestnicy odmawiając różaniec wyruszyli w przemarszu w kierunku Radomskiego Centrum Sportu. To centralnym punktem programu była Msza Święta, której przewodniczył biskup Marek Solarczyk. Były też prelekcje poświęcone tematyce duchowej i formacji chrześcijańskiej. Program obejmował także świadectwo nawrócenia Łukasza „Wiecznego" Wieczorka, radomskiego rapera.

W spotkaniu wzięło udział około 6 tysięcy wiernych z całej Polski, niemal wyłącznie mężczyzn. Program łączył modlitwę różańcową, Eucharystię, konferencje, adorację Najświętszego Sakramentu i czas braterskiej integracji.

REKLAMA
0011595444

SERWIS U SZWAGRÓW

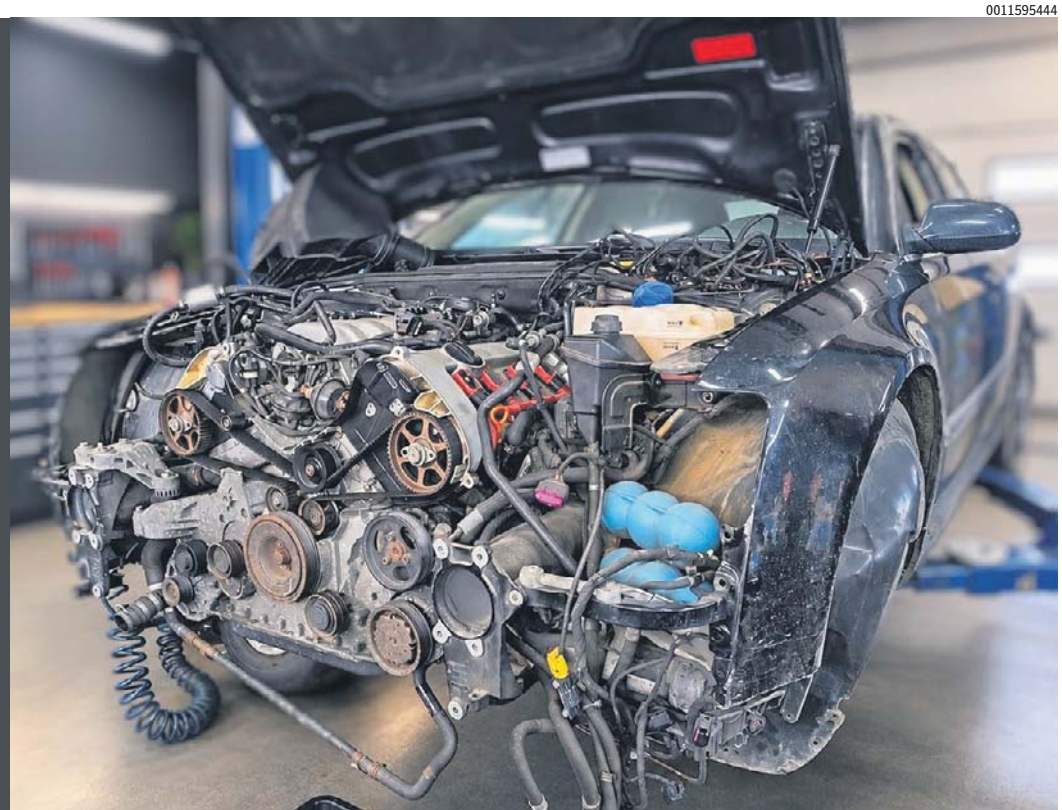

W Serwisie u Szwagrów zajmujemy się samochodami osobowymi, dostawczymi i busami - od bieżącego serwisu po skomplikowane naprawy.

W 2026 roku zdobyliśmy 1 miejsce w plebiscycie na Warsztat Samochodowy Roku w województwie mazowieckim.

Wykonujemy:
- diagnostykę komputerową
- wymianę rozrządów
- obsługę olejową i filtrów
- geometrię kół
- serwis i naprawę klimatyzacji
- montaż oraz naprawy instalacji LPG
- wulkanizację
- remonty silników i skrzyń biegów oraz innych wymagających napraw

Na czas naprawy oferujemy naszym klientom **samochody zastępcze.**

W pracy zależy nam również na dobrej, rodzinnej atmosferze, przyjaznym i **uczciwym podejściu do klienta.**

Serwis u Szwagrów
ul. Piłsudskiego 21, 26-670 Pionki 692-692-822
www.facebook.com/share/1DRAYR7UiM/

eprasa.pl 5fc5ce3588

POLITYKA

Trybunał Konstytucyjny niczym oblężona twierdza. Opozycja zmobilizowana

PiS nie składa broni, nie chce „oddać" Trybunału Konstytucyjnego. Pod gmachem instytucji wciąż trwają demonstracje, a politycy prawicy wygłaszają tam płomienne przemowy

Dorota Kowalska

Przed Trybunałem Konstytucyjnym wciąż tłoczno. Gmachu pilnują wyborcy PiS i środowisk związanych z Telewizją Republika oraz „Gazetą Polską", w sumie około 4 tys. ludzi.

– To piękny dzień. Polska się budzi, ale musi się obudzić do końca. Opowiem państwu pokrótce, co działo się w naszym kraju przez ostatnie trzy lata. Zwyciężyła Platforma Obywatelska i jej koalicjanci. Zrobili to, bo mieliśmy do czynienia z wielkim kłamstwem, które rzadko zdarza się w państwach demokratycznych. Kłamano tak, że przejdzie to do czarnej historii demokracji. Z drugiej strony: 100 konkretów. To oszukańcze propozycje, o których wiedzieli, że nie uda się ich przeprowadzić – mówił w sobotę do zgromadzonych prezes PiS, Jarosław Kaczyński.

Dalej stwierdził, że należy „zabezpieczyć Polskę raz na zawsze" przed zagrożeniami płynącymi ze strony rządu. Wskazywał, że Trybunał Konstytucyjny jest – obok Narodowego Banku Polskiego – jedną z dwóch ostatnich instytucji, które nie zostały „opanowane przez tę władzę".

Awantura pod i w Trybunale

Prawo i Sprawiedliwość broni TK niczym niepodległości. Dla PiS-u sytuacja stała się niebezpieczna w środę, kiedy Maciej Berek, bliski współpracownik Donalda Tuska złożył w Sejmie ślubowanie na sędziego Trybunału Konstytucyjnego. Na miejscu nie było prezydenta Karola Nawrockiego, który przez ponad miesiąc nie zaprosił sędziego na ślubowanie do Pałacu Prezydenckiego. To dlatego Berek, podobnie jak kilka miesięcy wcześniej czworo innych sędziów, złożył przysięgę w Sejmie „wobec prezydenta" pomimo jego nieobecności.

FOT. ADAM JANKOWSKI

W sobotę do zgromadzonych przed Trybunałem Konstytucyjnym przemówił m.in. prezes PiS Jarosław Kaczyński

Ważne jest jednak to, że mamy w tej chwili razem z Maciejem Berkiem ośmiu członków Trybunału Konstytucyjnego wybranych przez obecny Sejm. To większość w 15-osobowym składzie.

Może dlatego wcześniej czwórka sędziów, a teraz także Maciej Berek, nie są dopuszczeni do orzekania przez prezesa Trybunału.

Jednak w środę Berek i pozostali nieuznawani przez prezesa sędziowie pojawili się w gmachu TK. Na miejscu doszło do szarpaniny między prawicowymi demonstrantami a policją. Ale to nie wszystko – według relacji Berka oraz towarzyszących mu osób, gdy sędziowie próbowali wejść do części sędziowskiej budynku, Bogdan Święczkowski ruszył w ich kierunku i wypchnął Berka z progu. Berek zapowiedział złożenie zawiadomienia do prokuratury w sprawie naruszenia nietykalności cielesnej.

Z kolei w piątek policjanci ruszyli w pościg za jednym z mężczyzn nerwowo zachowującym się w pobliżu Trybunału Konstytucyjnego i tak dotarli do budynku, w którym znajduje się biuro Adama Borowskiego, jednego z organizatorów protestu przed TK. Na miejscu obezwładnili mężczyznę, który miał zaatakować policjantkę. Zatrzymany podczas interwencji stracił przytomność. Pod kurtką miał ukryty nóż. I policjantka, i zatrzymany mężczyzna trafili do szpitali.

Człowiek prezydenta pod TK

W sobotę, tuż po Kaczyńskim przemówił szef Kancelarii Prezydenta RP Paweł Szefernaker. Tym samym Karol Nawrocki dał jasno do zrozumienia, po której stronie barykady stoi. Mimo że jako prezydent RP powinien raczej łagodzić, nie zaogniać polityczne spory.

Szefernaker tłumaczył, że zjawił się na manifestacji „żeby w imieniu prezydenta Karola Nawrockiego wszystkim, którzy dzisiaj tutaj są, powiedzieć »dziękuję«".

REKLAMA
0011599672

ZDZ
CENTRUM KSZTAŁCENIA ZAWODOWEGO
w RADOMIU

OŚRODEK SZKOLENIA KIEROWCÓW kat. B, C, C+E

KURSY I SZKOLENIA ZAWODOWE

www.szkolyradom.zdz.kielce.pl

KLICK

ul. Saska 4/6 26-600 Radom
+48 601 528 417

eprasa.pl 5fc5ce3588

PROGRAMOWO

G. 20:05

Barwy szczęścia

TVP 2

Publikacja artykułu Weroniki wywołuje burzę, a Wilk czeka kontrola Nadzoru Budowlanego, zaś sprawą nielegalnego wydobycia piasku interesuje się policja. Kacper po raz pierwszy odprowadza Luizę do domu. Ich randkę przerywa Emilka, która donosi Malwinie i Jerzemu o nowej sympatii brata. Rawiczowa świętuje zdanie egzaminu na agenta nieruchomości. Broda, po bolesnej lekcji jazdy konnej, próbuje dotrwać do końca dnia w pracy. Poruszenie wywołuje przypadkowa rozmowa w kuchni – gdy zdradza Dżo nazwisko swojej matki.

G. 20:30

Felicita

TVP 1

Zośka i Oliwia decydują się ponownie przyjechać do Polignano. Obie potrzebują odpowiedzi na nurtujące je pytania. Ponadto Oliwia próbuje nawiązać kontakt z Davide. Niestety – bezskutecznie, bo chłopak nie podejmuje inicjatywy. Z kolei Zośka chce odkryć całą prawdę o Kamilu. Widok Marca w towarzystwie Niny natychmiast budzi w niej podejrzenia. Obawa przed kolejną zdradą wystawia na próbę rodzącą się między nimi bliskość.

G. 20:15

NA WSPÓLNEJ

TVN

Przerażony Igor nie ma pojęcia, co dzieje się z jego córką. Chłopak, z którym Julka uciekła z ośrodka wyłączył telefon i nie można ich namierzyć. Tymczasem Jula z Antkiem ukrywają się w mieszkaniu po jego babci i... ćpają! Nowakówna wciąż chce więcej, aż w końcu zaczyna mieć zaburzenia wzroku i stany lękowe. Chce wyskoczyć przez balkon! Agnieszka i Ola walczą, by „Nochal" nie stracił kontaktu z siostrą po jej adopcji. Prawniczki liczą, że sąd rodzinny uwzględni to, że Jacek opiekował się dziewczynką w rodzinie alkoholowej. Niespodziewanie w kancelarii pojawia się matka adopcyjna siostrzyczki Nosowskiego, która nie zgadza się na kontakty jej córki z bratem kryminalistą! Agnieszka załamana, ale Ola jeszcze próbuje walczyć o szansę dla chłopca...
Z kolei Junior mówi swojej dziewczynie o obozie bokserskim w Hiszpanii. Dziewczyna nie będzie zadowolona. Ba! Zaskoczonej Idzie robi się przykro, że ukochany chce spędzić całe wakacje bez niej. Chłopak żali się ojcu, że nie wie co robi. Jarek radzi synowi, by dał dziewczynie trochę czasu na oswojenie się z tą wizją. Kiedy Junior wraca do Elizy, Ida czeka na niego. Czy to koniec ich młodzieńczej miłości?

G. 22:20

Na sygnale

TVP 2

Basia ma problemy z Tadzikiem, ale nie może pojechać do szkoły syna przez dyżur i dlatego na rozmowę z nauczycielką wysyła Benia. Zespół dr Reiter trafia na wyjątkowo trudny przypadek: chłopaka, który ma gorączkę, problemy z oddychaniem i skarży się na silny ból, a jednocześnie ukrywa przed ratownikami, że ma przeszczepioną nerkę i przestał brać leki immunosupresyjne. Nowy odwiedza kolegów z bazy i w końcu dziękuje Alkowi i Lisickiemu za ocalenie życia, ukrywając swój rozpacz i ból.

G. 0:45

Davos. Wojna szpiegów

TVP 2

Serial inspirowany jest prawdziwymi wydarzeniami z okresu I wojny światowej. W spokojnym kurorcie Davos w neutralnej Szwajcarii agenci mocarstw uczestniczących w wojnie prowadzą ożywioną działalność wywiadowczą. W 1917 roku pielęgniarka Johanna Gabathuler wraca z misji Czerwonego Krzyża. Jest w zaawansowanej ciąży, a tuż po porodzie ojciec odbiera jej córkę Elli. Ma jej za złe, że splamiła honor rodziny i chce ją wydać za wpływowego polityka, by ratować sytuację.

G. 20:50

M jak miłość

TVP 2

Olek naciska na Anetę. Żąda od niej, by wreszcie wydusiła z siebie, kto jest prawdziwym ojcem małej Zosi. Z kolei Jakub o poranku spotyka się z Kasią w sprawie naszyjnika, który znalazł u Sowińskiego. Ma naiwną nadzieję, że uda mu się coś wyjaśnić. Niestety Sanocka udaje Greka udając, że nie wie, w jaki sposób biżuteria trafiła do sypialni jej szefa. Ponadto błaga byłego męża o dyskrecję w całej sprawie. Później Karski umawia się z Martyną i na randce wpada przypadkiem na Igę. Ukłucie zazdrości czuje też Kama, co naprawdę irytuje Marcina. Z kolei w agencji Chodakowski zaczyna współpracę z nowym, uzdolnionym detektywem: Tomkiem. Czy mężczyzna się sprawdzi? Tymczasem Kinga i Piotrek wpadają na pomysł, by wysłać Marię do SPA na Mazurach. A gdy Rogowska zagląda na Deszczową, szczerze opowiada o kryzysie w swoim życiu Filarskiej.

eprasa.pl 5fc5ce3588

KRZYŻÓWKA NR 161

Poziomo:

3) osłona od deszczu lub słońca,
10) naturalny wypływ wody podziemnej,
11) francuski filozof i teolog zakochany w Heliozie,
12) wielowarstwowe tworzywo sztuczne,
13) mieszkanka kraju z Teheranem,
15) główna bohaterka tragedii Sofoklesa,
17) … Lee, autorka powieści „Zabić drozda”,
18) codzienne, powtarzające się monotonnie obowiązki,
20) europejski kraj ze Styrią,
22) ogólnobałtyjski bóg burzy i wojny,
23) Soła lub San dla Wisły,
26) roślina o kwiatach zebranych w baldachy,
28) Anna, wykonawczyni przeboju „Staruszek świat”,
29) „… i Ludmiła”, poemat Aleksandra Puszkina,
32) gatunek dzikiej, przelotnej gęsi,
34) ryzykowny początek partii szachów,
35) maleńka, baśniowa istota,
36) galowy lub polowy w armii,
37) bogini miłości w greckiej mitologii.

Pionowo:

1) wrażenie słuchowe spowodowane falą akustyczną,
2) „Cud mniemany, czyli Krakowiacy i …”,
3) imię Negri, gwiazdy kina niemego,
4) lecznicza roślina o białych kwiatach,
5) wybitny przedstawiciel narodu z pieśni Jonasza Kofty,
6) dawna siedziba papieży,
7) muzyczne talerze, czynele,
8) dobry … tynfa wart,
9) męstwo na polu walki,
14) potocznie niesnaski, kłótnie,
16) bazie na wierzbie,
19) święty obraz w cerkwi,
21) hiszpańska wyspa w Balearach,
24) kraj w Unii Europejskiej,
25) rozkładany mebel do spania,
27) … Łącz, aktorka z telenoweli „Klan”,
28) wilcza …, czyli belladona,
30) ptak z długą szyją,
31) martwa na płótnie,
33) umowny znak ręką,
34) arabska lub do żucia.

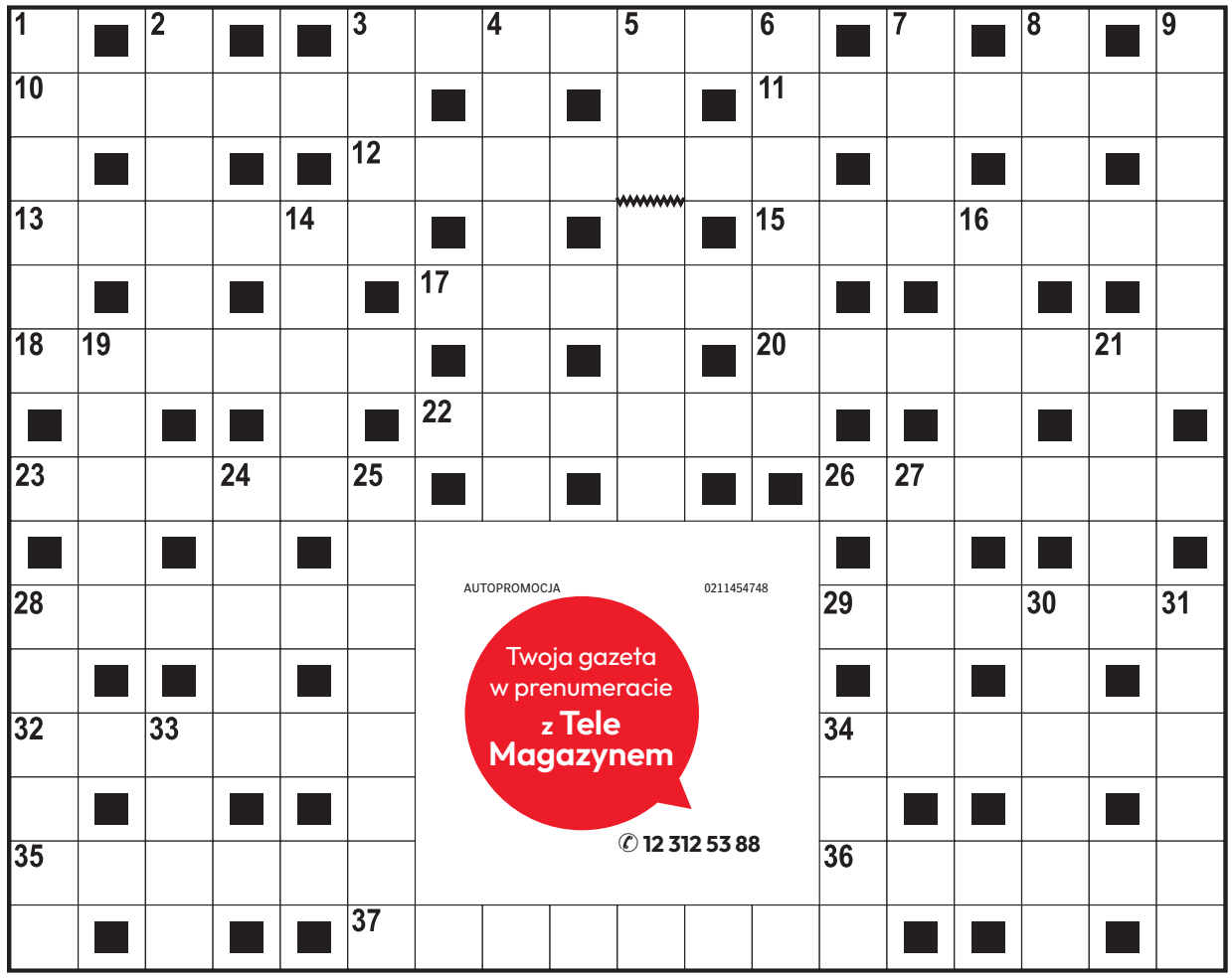

AUTOPROMOCJA 0211454748
Twoja gazeta w prenumeracie z Tele Magazynem
12 312 53 88

ROZWIĄZANIE NR 160

S	■	F	■	Z	Ł	O	T	E	S	E	R	C	E	■	K	■	W
O	L	I	W	A	■	P	■	L	■	■	E	■	K	R	U	Ż	A
S	■	N	■	B	R	A	Z	Y	L	I	A	■	L	■	L	■	G
R	E	W	I	A	■	S	■	■	O	■	L	A	O	K	O	O	N
Ą	■	A	■	W	■	K	I	N	S	K	I	■	G	■	M	■	E
B	A	L	T	A	Z	A	R	■	■	R	A	B	A	R	B	A	R
■	M	■	R	■	R	■	G	E	R	E	■	R	■	O	■	L	■
B	O	L	Ą	C	Z	K	A	■	■	W	R	Z	E	S	I	E	Ń
■	R	■	B	■	U							E	■	C	■	J	■
Ż	Y	R	A	N	T							G	R	A	N	A	T
U	■	E	■	I	■							■	E	■	A	■	R
Ł	O	K	I	E	Ć							Ś	M	I	G	Ł	O
A	■	U	■	Ł	■							■	I	■	O	■	K
W	I	Z	J	A	■							■	Z	O	Ś	K	A
Y	■	A	■	Z	A	C	H	C	I	A	N	K	A	■	Ć	■	K

KRZYŻÓWKA PANORAMICZNA

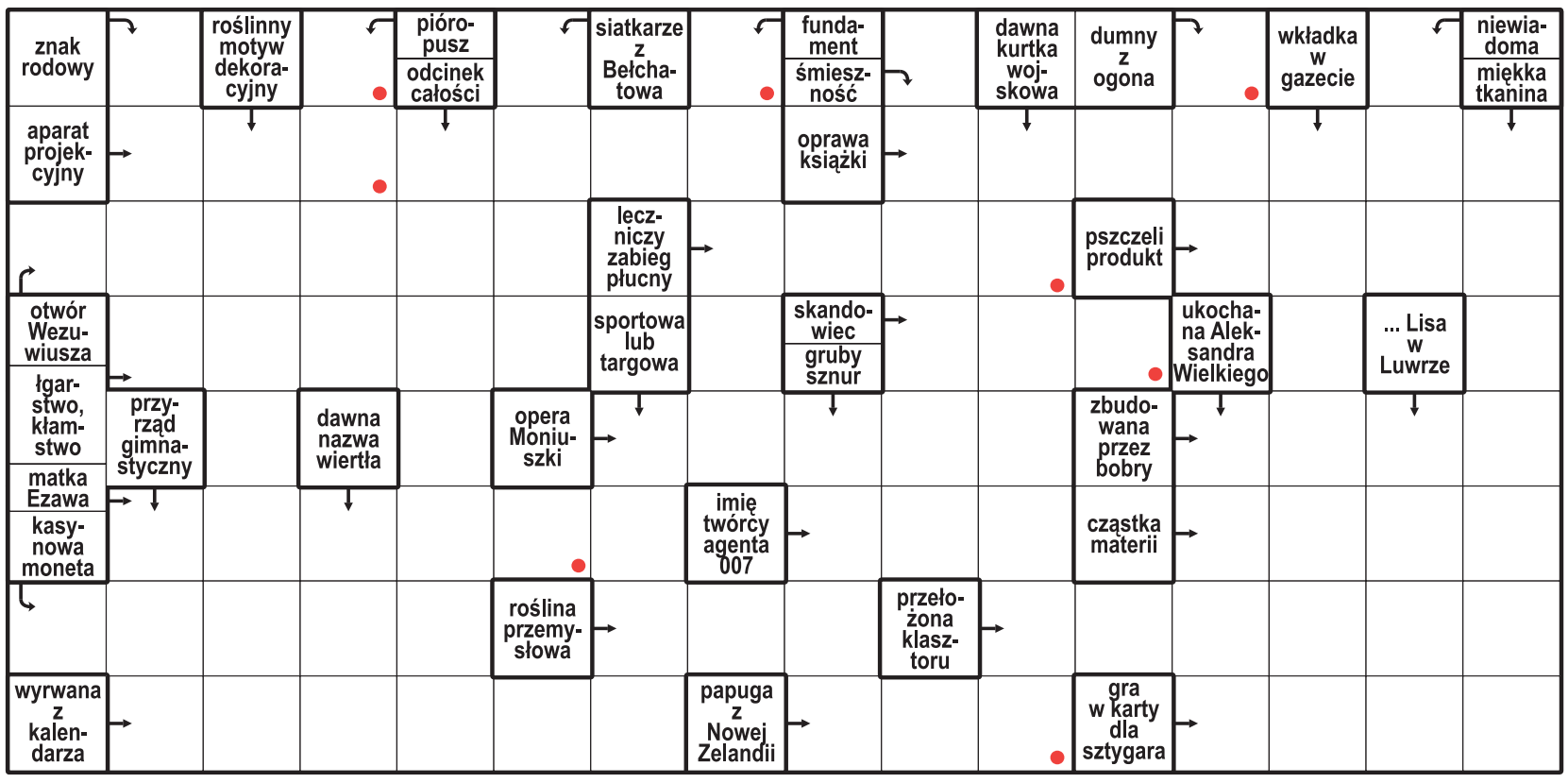

Litery z pól oznaczonych kropką, czytane rzędami, utworzą rozwiązanie.

ROZWIĄZANIE: KOPIARKA.

HOROSKOP

Wodnik (20.01 - 18.02)
Dziś odważnie realizuj plany. Horoskop dzienny zapowiada, że nowa rozmowa przyniesie inspirację.

Ryby (19.02 - 20.03)
Postaw na spokój i cierpliwość. Horoskop na dziś wyraźnie wróży, że serce podpowie Ci dobry kierunek.

Baran (21.03 - 19.04)
Czeka Cię dzień pełen ciekawych rozmów. Horoskop dzienny na poniedziałek radzi uważnie słuchać innych.

Byk (20.04 - 20.05)
Zadbaj o swoje emocje. Horoskop dzienny mówi, że szczera rozmowa pomoże Ci odzyskać spokój.

Bliźnięta (21.05 - 21.06)
Twoja pewność siebie przyciągnie uwagę. Horoskop na dziś podpowiada, by wykorzystać okazję do działania.

Rak (22.06 - 22.07)
Dobra organizacja ułatwi działanie. Horoskop dzienny na poniedziałek mówi, że dostrzeżesz szansę na sukces.

Lew (23.07 - 22.08)
Harmonia będzie Twoim sprzymierzeńcem. Horoskop dzienny radzi otworzyć się na nowe znajomości.

Panna (23.08 - 22.09)
Zaufaj intuicji, ale nie działaj pod wpływem emocji. Horoskop na dziś wróży dzień sprzyjający decyzjom.

Waga (23.09 - 22.10)
Ciekawość zaprowadzi Cię w inspirujące miejsca. Horoskop dzienny na poniedziałek radzi nie bać się zmian.

Skorpion (23.10 - 21.11)
Konsekwencja pomoże Ci osiągnąć cel. Horoskop dzienny podpowiada, by nie zapominać o odpoczynku.

Strzelec (22.11 - 21.12)
Kreatywne pomysły poprawią Ci humor. Horoskop na dziś radzi dać sobie przestrzeń na spontaniczność.

Koziorożec (22.12 - 19.01)
Wsłuchaj się w głos serca. Horoskop dzienny na poniedziałek mówi, że drobny gest przyniesie dużo radości.

eprasa.pl 5fc5ce3588

DROBNE

Handlowe

INNE

TANIE kołdry puchowe. 534-222-122

Praca

ZATRUDNIĘ

FIRMA zatrudni opiekunki do pracy w Niemczech, 790-480-590

Turystyka

KRAJ - GÓRY

Beskidy, turnus 7dniowy od 1250zł. Ful opcja, cisza, spokój, natura, miodowyraj.pl 501642492.

Różne

GOTÓWKA za KSIĄŻKI,, 668-571-329

REKLAMA 0111562220

FIRMA SPRZEDA budynek przemysłowy w Poznaniu przy ul. Malwowej 158.

Powierzchnia użytkowa budynku – 3202,80 m², powierzchnia gruntu – 0,8701 ha.

Tel. kontaktowy 603 920 399

RADOM

Wybitni prawnicy debatowali na Uniwersytecie Radomskim

Aleksandra Majchrzak

W piątek, 16 października, w Auli Głównej Uniwersytetu Radomskiego przy ulicy Bolesława Chrobrego 31 odbyła się siódma edycja Radomskich Spotkań Prawników.

FOT. ALEKSANDRA MAJCHRZAK

Na Uniwersytecie Radomskim w Auli Głównej odbyła się siódma edycja Radomskich Spotkań Prawników.

Tematem ogólnopolskiej konferencji naukowej była „Niezależność zawodów prawniczych w demokratycznym państwie prawnym". W wydarzeniu uczestniczyli przedstawiciele środowisk prawniczych, naukowcy oraz reprezentanci instytucji związanych z wymiarem sprawiedliwości.

Program wydarzenia rozpoczął się o godzinie 10:00 wykładem adwokata Wojciecha Hermelińskiego, sędziego Trybunału Konstytucyjnego w stanie spoczynku, który w latach 2014–2019 pełnił funkcję przewodniczącego Państwowej Komisji Wyborczej. W swoim wystąpieniu zatytułowanym „Niezależność prawnika w świetle aksjologii państwa prawa" wprowadził uczestników w tematykę tegorocznych obrad.

- Tegoroczna edycja dotyczy niezależności zawodów prawniczych w demokratycznym państwie prawa. Skupiamy się na wszystkich zawodach prawniczych, adwokatów, radców prawnych, sędziów. Chcemy wskazać na bardzo ważny aspekt wykonywania naszego zawodu, jako zawodu zaufania publicznego, z podkreśleniem roli tej niezależności nie tylko dla nas, jako przedstawicieli tych zawodów, ale też dla praw obywateli - mówiła doktor habilitowana, Joanna Smarż, profesor Uniwersytetu Radomskiego.

Pierwsza część konferencji została poświęcona zagadnieniom związanym z funkcjonowaniem wymiaru sprawiedliwości. Omawiano między innymi zasady wyboru sędziów Trybunału Konstytucyjnego, samodzielność pełnomocników świadczących pomoc prawną, niezawisłość sędziowską oraz rolę prokuratury w ochronie praworządności.

Wśród prelegentów znaleźli się doktor habilitowany Krzysztof Urbaniak, profesor Uniwersytetu imienia Adama Mickiewicza w Poznaniu, doktor habilitowany Rafał Stankiewicz, profesor Uniwersytetu Warszawskiego, sędzia Piotr Mgłosiek z Sądu Rejonowego we Wrocławiu oraz prokurator Jarosław Onyszczuk ze Stowarzyszenia Niezależnych Prokuratorów Lex Super Omnia. Dyskusję prowadzili doktor habilitowana Joanna Smarż, profesor Uniwersytetu Radomskiego, oraz sędzia Marcin Kobylski, prezes radomskiego oddziału Stowarzyszenia Sędziów Polskich IUSTITIA.

Kolejna sesja koncentrowała się na pracy adwokatów, radców prawnych, notariuszy i mediatorów sądowych. Rozmowy dotyczyły zasad wykonywania tych zawodów, obowiązujących regulacji oraz trudności, które mogą pojawiać się w praktyce. Osobne miejsce poświęcono niezależności mediatorów i jej roli w rozwiązywaniu sporów. Swoje referaty przedstawili adwokat Grzegorz Gębski z Izby Adwokackiej w Radomiu, doktor habilitowany Bogusław Ulijasz, profesor Uniwersytetu Radomskiego i radca prawny, doktor Andrzej Rataj, prezes Rady Izby Notarialnej w Poznaniu, oraz mediator Jakub Świtluk, wiceprezes Stowarzyszenia Mediatorów Rodzinnych.

Za prowadzenie tej części spotkania odpowiadali doktor Monika Żuchowska-Grzywacz z Uniwersytetu Radomskiego oraz Marcin Cecot, dziekan Okręgowej Izby Radców Prawnych w Kielcach.

O godzinie 15. odbyła się debata „Niezależność zawodów prawniczych - wyzwania i postulaty". Jej moderatorem był Stanisław Zabłocki, sędzia Sądu Najwyższego w stanie spoczynku. W rozmowie uczestniczyli również profesor Andrzej Zoll, sędzia Trybunału Konstytucyjnego w stanie spoczynku, doktor habilitowany Krystian Markiewicz, profesor Uniwersytetu Śląskiego i sędzia, Włodzimierz Chróścik, prezes Krajowej Rady Radców Prawnych, oraz Przemysław Rosati, prezes Naczelnej Rady Adwokackiej.

REKLAMA 0011599430

REKLAMA 0011599095

WYTWORZONE PRZEZ AI

"SPOŁEM"
Powszechna Spółdzielnia Spożywców w Końskich

LOKALIZACJA: Nowy Kazanów
26-200 Końskie, przy drodze krajowej 42

OGŁASZA KONKURS
NA DZIERŻAWĘ TERENU I BUDOWĘ MYJNI SAMOOBSŁUGOWEJ DWUSTANOWISKOWEJ
ZGODNIE Z PROJEKTEM

KONKURS DOTYCZY dzierżawy terenu i budowy myjni samoobsługowej dwustanowiskowej zgodnie z projektem.

WSZELKIE UZGODNIENIA na działce nr 894.

OPERATOR BĘDZIE SAMODZIELNIE OBSŁUGIWAŁ KLIENTÓW.

INFORMACJE POD NUMERAMI TELEFONÓW: 41 372 24 43 wew. 26 | 783 595 211

Siedziba Spółdzielni: ul. Marszałka Piłsudskiego 26, 26-200 Końskie

eprasa.pl 5fc5ce3588

PKO EKSTRAKLASA

Twierdza Katowice upadła, kontrowersje w meczu Legii

Legia Warszawa pozostaje jedyną niepokonaną drużyną. Jej meczowi wyjazdowemu towarzyszyły jednak wielkie kontrowersje sędziowskie

Jacek Czaplewski

Prezes Cracovii, bo to z Pasami zremisowała drużyna z Łazienkowskiej 1:1, był tak wściekły, że po ostatnim gwizdku ruszył na murawę z pretensjami do arbitra.

11. kolejka PKO Ekstraklasy wystartowała na stadionie przy Reymonta w Krakowie. Stadionie prawie pustym, bo tylko niespełna 2 tys. osób postanowiło wspierać Wieczystą w utrzymaniu miejsca nad strefą spadkową. Trener Żeljko Kopić usiadł pomiędzy nimi, ponieważ Komisja Ligi ukarała go kolejną dyskwalifikacją - za kontaktowanie się z drużyną w czasie trwającego zawieszenia. Chorwat w 69 minucie wyskoczył z radości, gdy Lisandro Semedo (czwarty gol w sezonie) dał prowadzenie. Potem nastąpiła jednak seria kuriozalnych błędów, dzięki którym Raków wygrał drugi raz w obecnym sezonie. Wszystko, co złe, zaczęło się od Efthymiosa Koulourisa. Były król strzelców absurdalnym zagraniem ręką sprokurował karnego. Tę i kolejną okazję bezwzględnie wykorzystał zmiennik Lamine Diaby-Fadiga - nieoczywisty bohater Medalików.

W drugim piątkowym meczu bramki nie padły. Remis nie dziwi, skoro Widzew Łódź w roli gospodarza przystępował do gry jako zespół bez domowej wygranej, zaś Wisła Kraków bez wyjazdowej. Kto jednak śledził to widowisko, ten wie, że drużyna beniaminka zrobiła wystarczająco dużo, by przerwać kiepską serię. Dlaczego tak się nie stało? Pytać trzeba o to choćby Angela Rodado. Hiszpan nie wykorzystał rzutu karnego podyktowanego za zagranie ręką. Piłkarzy po ostatnim gwizdku pożegnały gwizdy wypełnionych trybun. W Sercu Łodzi nie spodziewali się tego, że czeka ich powtórka z zeszłego sezonu. Widzew mimo kolejnych dużych nakładów znów znajduje się bowiem tuż nad strefą spadkową. Trener Mateusz Stolarski jeszcze nie wygrał, choć za nim już cztery mecze. A za tydzień przyjeżdża Górnik Zabrze...

FOT. ANDRZEJ BANAS / POLSKA PRESS

Czemu nie było czerwonej kartki dla Wszołka za szarpanie Burleta?

Miesiąc miodowy przeżywają za to w Pogoni Szczecin. Drużyna pod wodzą Oscara Garcii wygrała czwarty raz z rzędu, śrubując serię bez porażki do dziewięciu spotkań. I to gdzie wygrała?! Jako pierwsza zdobyła Twierdzę GKS Katowice, która padła dopiero po roku. Dziewiątego gola w sezonie i zarazem trzeciego w barwach drużyny strzelił lider klasyfikacji strzelców Jordi Sanchez. Portowcy są już tuż za podium. Nowemu szkoleniowcowi udało się nie tylko zbudować drużynę, ale i odbudować Benjamina Mendy'ego, mistrza świata z Francją z 2018 roku i czterokrotnego mistrza Anglii z Manchesterem City.

Czarne chmury odgonili w Motorze Lublin. W tzw. Meczu Brejdaków, czyli braci, udało się nie bez problemów ograć zaprzyjaźniony Śląsk Wrocław, wbijając mu trzecią, czyli decydującą bramkę z rzutu karnego, przed którym trener Mariusz Misiura odwrócił się w stronę trybun, by poznać skutek po reakcji kibiców.

W Cracovii zaś czują się pokrzywdzeni - przez sędziego Piotra Lasyka. Zaraz po zremisowanym meczu z Legią na boisko wszedł sam prezes Murat Colak. Pytał u źródła o to, dlaczego nie było rzutu karnego za stempel na Karolu Knapie ani czerwonej kartki dla Pawła Wszołka za szarpanie i pchnięcie Vincenta Burleta. - Nie możemy udawać, że problemu nie ma - napisał Colak na portalu X, który oczekuje wyjaśnień od Kolegium Sędziów PZPN. Zaproponował też, by VAR obsługiwali tylko zagraniczni fachowcy.

11. KOLEJKA EKSTRAKLASY

WIECZYSTA RAKÓW - RAKÓW CZĘSTOCHOWA 1:2
Bramki: Semedo 69 - Diaby-Fadiga 79, 88

WIDZEW ŁÓDŹ - WISŁA KRAKÓW 0:0

MOTOR LUBLIN - ŚLĄSK WROCŁAW 3:2
Bramki: Aiko 61, Simon 77, Bourhane 90 - Banaszak 11, Dembele 66

GKS KATOWICE - POGOŃ SZCZECIN 0:1
Bramka: Sanchez 51

CRACOVIA - LEGIA WARSZAWA 1:1
Bramki: Nordas 44 - Sevcik 28

GÓRNIK ZABRZE - PIAST GLIWICE 1:1
Bramki: Janicki 5 - Vallejo 8

TABELA PKO BP EKSTRAKLASY

1. Górnik Zabrze	11	26	20-10
2. Legia Warszawa	11	23	22-9
3. Lech Poznań	9	22	21-8
4. Pogoń Szczecin	10	21	15-6
5. GKS Katowice	11	18	22-16
6. Wisła Kraków	11	18	17-14
7. Piast Gliwice	11	17	19-17
8. Korona Kielce	10	15	12-12
9. Zagłębie Lubin	10	15	12-13
10. Jagiellonia	9	12	13-16
11. Cracovia	11	12	13-16
12. Motor Lublin	11	19	15-19
13. Wisła Płock	9	11	9-15
14. Widzew Łódź	11	10	14-15
15. Wieczysta Kraków	11	8	16-21
16. Radomiak	10	8	9-23
17. Śląsk Wrocław	11	6	14-22
18. Raków Częstochowa	11	6	15-26

Terminarz 12. kolejki:

Piątek, 23.10
Motor Lublin - Zagłębie Lubin, godz. 18:00
Widzew Łódź - Górnik Zabrze, godz. 20:30

Sobota, 24.10
Piast Gliwice - Cracovia, godz. 12:15
Korona Kielce - GKS Katowice, godz. 14:45
Pogoń Szczecin - Radomiak, godz. 17:30
Wisła Kraków - Raków Częstochowa, godz. 20:15

Niedziela, 25.10
Śląsk Wrocław - Wieczysta Kraków, godz. 12:15
Jagiellonia Białystok - Wisła Płock, godz. 14:45
Legia Warszawa - Lech Poznań, godz. 17:30

JEDENASTKA KOLEJKI

NAJLEPSI STRZELCY

9 goli
Jordi Sánchez (Wisła Kraków 6, Pogoń Szczecin 3),
8 goli
Ilja Szkurin (GKS Katowice)
6 goli
Karol Czubak (Motor Lublin), Patryk Makuch (Raków Częstochowa), Mariusz Stępiński (Korona Kielce)
5 goli
Ajdin Hasić (Cracovia), Allahyar Sayyadmanesh (Lech Poznań)

BOHATER WEEKENDU

Lamine Diaby-Fadiga (Raków Częstochowa)
Dzięki rezerwowemu ostatni zespół w tabeli PKO Ekstraklasy przełamał niemoc. Gwinejczyk urodzony we Francji wszedł na pół godziny i właściwie w pojedynkę odwrócił wynik. Najpierw wyrównał z rzutu karnego, potem zadał decydujące trafienie z gry. Może to on powinien grać od pierwszej minuty? W tym sezonie wyszedł w jedenastce ledwie raz.

FOT. ADAM JANKOWSKI / POLSKA PRESS

PIŁKA NOŻNA

Skandal po meczu Cracovii z Legią. Prezes Pasów pomylił Polskę z Turcją

Jacek Kmiecik

Po meczu Cracovia - Legia doszło do niecodziennej na polskich boiskach sceny, która jest normą w Turcji. Prezes „Pasów" Murat Colak zszedł z trybun na murawę i mocno niezadowolony ruszył z dużymi pretensjami do sędziów.

Mecz przy Kałuży zakończył się remisem 1:1. W pierwszej połowie prowadzenie Legii strzałem z dystansu dał Michal Sevcik. Natomiast tuż przed przerwą do wyrównania strzałem zza pola karnego doprowadził Lasse Nordas.

Pod koniec pierwszej połowy zagotowało się pod polem karnym Cracovii po spięciu Pawła Wszołka z Vincentem Burletem. Sędzia Piotr Lasyk ukarał obu zawodników żółtymi kartkami i to były jedyne napomnienia w tym spotkaniu.

Po przerwie bramki nie padły i drużyny musiały zadowolić się podziałem punktów. Nie mógł się z tym pogodzić prezes „Pasów", który w tureckim stylu postanowił zejść z loży VIP na murawę i ruszyć w kierunki arbitra głównego.

Kamery Canal+ Sport uchwyciły, jak Murat Colak pokazuje sędziemu gest monitora VAR. Najpewniej chodziło o sytuację z końcówki spotkania, kiedy arbitrzy sprawdzali potencjalny rzut karny dla Cracovii, ale ostatecznie zdecydowano, że nie ma potrzeby, aby sędzia główny sam obejrzał tę sytuację, i utrzymano decyzję z boiska.

Trener Legii Marek Papszun przyznał, że celem było zwycięstwo, ale docenia i szanuje punkt.

- Spodziewaliśmy się trudnego, dynamicznego meczu. I taki był - intensywny, szybki, z dużą liczbą pojedynków i małą sytuacji bramkowych. Przyjechaliśmy po zwycięstwo, byliśmy dobrze nastawieni. Drużynie należy się pochwała. Tutaj nigdy nie grało się łatwo - stwierdził szkoleniowiec „eLki".

Trener Cracovii Bartosz Grzelak był dumny z postawy „Pasów".

- Bardzo chcieliśmy strzelić gola na 2:1, ale niestety nie udało się. 1:1 z Legią u siebie to jest pozytywny wynik - ocenił.

Pogoń Szczecin w Katowicach przedłużyła swoją serię zwycięstw do czterech po golu Jordiego Sancheza, który wrócił na pozycję lidera klasyfikacji strzelców ekstraklasy.

- Jechaliśmy tu, wiedząc, że rywale nie przegrali u siebie od jedenastu miesięcy. I bardzo się cieszę, że przełamaliśmy ich serię - powiedział trener Pogoni Oscar Garcia.

- Próbowaliśmy odmienić wynik, remis był bliski, zabrakło kropki nad i. Czasem jest tak, że piłka nie wpadnie do bramki - żałował szkoleniowiec GKS Rafał Górak.

eprasa.pl 5fc5ce3588

PIŁKA NOŻNA, KEEZA RADOMSKA LIGA OKRĘGOWA

Rekordowa wygrana Gracji Tczów i cztery gole Michała Kucharczyka

Po meczu w sobotę trener Centrum Radom Marcin Wiatrak złożył rezygnację, która została przyjęta przez klub. Antoni Kozyra i Michał Bondara popisali się w tej kolejce hat-trickami

Olha Ilkevych

W środę, 14 października, rozegrano pierwszy mecz 11. kolejki Keeza Ligi Okręgowej. Oronka Orońsko zremisowała z Orłem Wierzbica 4:4. Pozostałe spotkania tej serii gier odbyły się w sobotę, 17 października. Oto wyniki.

ORONKA OROŃSKO- ORZEŁ WIERZBICA 4:4 (1:2)

Bramki: Viktor Putin 44', 68' Arkadiusz Siwak 50', Dominik Leśniewski 57' - Grzegorz Dziurzyński 7', Mateusz Niewczas 43', 82', 90+5'

Mecz dostarczył wielu emocji, a losy rywalizacji ważyły się do ostatnich minut.

Goście objęli prowadzenie w 7. minucie, a przed przerwą ponownie trafili do siatki. Po zmianie stron Oronka odrobiła straty, a następnie wypracowała dwubramkową przewagę, prowadząc 4:2. Orzeł nie zrezygnował jednak z walki i w końcówce zdobył dwie bramki, ustalając wynik spotkania na 4:4.

IŁŻANKA KAZANÓW-POLONIA IŁŻA 0:1 (0:0)

Bramka: Sebastian Zajniat - rzut karny 70'

Polonia Iłża odniosła czwarte zwycięstwo z rzędu!

Spotkanie z Iłżanką Kazanów było wyrównane, a pierwsza połowa zakończyła się bezbramkowym remisem. Po przerwie decydujący cios zadali goście.

KS STROMIEC-ENERGIA II KOZIENICE 0:2 (0:2)

Bramki: Artur Gugała 26', Wiktor Wasiński 42'

Druga drużyna Energii Kozienice kontynuuje zwycięską passę i umacnia się na pozycji lidera. W wyjazdowym spotkaniu z KS Stromiec podopieczni trenera Jakuba Włodarczyka rozstrzygnęli losy meczu już w pierwszej połowie.

W 26. minucie wynik otworzył Artur Gugała, a tuż przed przerwą, w 42. minucie, prowadzenie podwyższył Wiktor Wasiński.

FOT. IŁŻANKA KAZANÓW

Centrum Radom - Młodzik 18 Radom, kapitanowie i sędziowie przed derbami Radomia

GRACJA TCZÓW-SOKÓŁ PRZYTYK 9:2 (6:0)

Bramki: Michał Kucharczyk 6', 15', 38', 50', Bartosz Kosowski 17', Cezary Kubryn 35' Kacper Wolszczak 40', Mateusz Ogonowski 52', Dawid Wasiak 61' - Oskar Miturski 69' Tomasz Sadownik 87'

Gospodarze od początku narzucili swoje warunki, zdobywając sześć bramek jeszcze przed przerwą.

Popis skuteczności dał Michał Kucharczyk, który cztery razy wpisał się na listę strzelców. Po zmianie stron Gracja dołożyła kolejne trafienia, a goście odpowiedzieli dwoma golami.

MAZOWSZE GRÓJEC-SZYDŁOWIANKA SZYDŁOWIEC 0:0

Mecz na trudnym terenie był wyrównany, a oba zespoły miały swoje okazje do zdobycia bramki. Ostatecznie jednak żadnej ze stron nie udało się znaleźć drogi do siatki.

CENTRUM RADOM-MŁODZIK 18 RADOM 0:2 (0:0)

Bramki: Jakub Sambor 80', Kacper Kowalczyk 90+2'

Młodzik 18 Radom wywalczył cenne zwycięstwo w derbach.

Po bezbramkowej pierwszej połowie goście rozstrzygnęli losy spotkania w końcówce. W 80. minucie prowadzenie dał Jakub Sambor, a w doliczonym czasie gry wynik ustalił Kacper Kowalczyk.

Po meczu trener Centrum Radom Marcin Wiatrak złożył rezygnację, która została przyjęta przez klub. Trener pozostaje w klubie, gdzie nadal będzie pracował z rocznikiem 2016.

LKS PROMNA-KRÓLEWSCY JEDLNIA 6:2 (1:1)

Bramki: an Bąk, Kondrat Szałek, Adrian Zawadka, Antoni Kozyra - trzy - dla Promnej

Po wyrównanej pierwszej połowie gospodarze po przerwie zdecydowanie przejęli inicjatywę i sięgnęli po komplet punktów.

Antoni Kozyra po wejściu na boisko w 60. minucie popisał się klasycznym hat-trickiem.

KS WARKA-ZODIAK SUCHA 5:0 (3:0)

Bramki: Michał Bondara - trzy, Dawid Polubiec, Tymoteusz Śliwa

Bohaterem meczu został Michał Bondara, skompletował hat-tricka.

Warka zgarnęła komplet punktów i zachowała czyste konto.

LIGA OKRĘGOWA - TABELA

1. Energia II Kozienice	11	26	26-11
2. LKS Promna	11	25	41-24
3. Szydłowianka Szydłowiec	11	23	28-6
4. KS Warka	11	20	26-9
5. Mazowsze Grójec	11	20	32-16
6. Polonia Iłża	11	19	25-18
7. Sokół Przytyk	11	18	31-34
8. Iłżanka Kazanów	11	17	23-24
9. Orzeł Wierzbica	11	13	19-20
10. KS Stromiec	11	13	17-18
11.Młodzik 18 Radom	11	10	18-35
12.Gracja Tczów	11	9	22-26
13. Oronka Orońsko	11	9	18-36
14. Królewscy Jedlnia	11	7	19-33
15. Zodiak Sucha	11	6	13-33
16. Centrum Radom	11	5	15-30

KOSZYKÓWKA

Hydrotruck Carglass Radom grał w Białymstoku. Trzecia porażka z rzędu

Sylwester Szymczak

W sobotni wieczór w drugoligowym pojedynku, Żybry Białystok pokonały ekipę Hydrotrucku Carglass Radom. W ekipie gospodarzy zagrało dwóch byłych zawodników radomskiego klubu.

ŻUBRY ABAKUS OKNA BIAŁYSTOK - HYDROTRUCK CARGLASS RADOM 97:84 (32:23, 22:15, 23:22, 20:24)

Hydrotruck: Złółko 20 (3), Wydra 18 (4), Miroszniczenko 14, Wall 9 (2), Łagowski 5 (1), Kręgiel 5 (1), Rojek 5 (1), Golus 4, Cechniak 4, Indyka 0, Zaręba 0, Kępka 0.

Żubry Białystok to tegoroczny spadkowicz i jeden z faworytów do awansu, a Hydrotruck to drużyna, która o swoich celach nie mówi, ale o awansie w pewnym sensie marzy i myśli.

W ekipie gospodarzy niezłe spotkanie rozegrał Jakub Zalewski, wieloletni gracz Rosy i Hydrotrucku Radom. Ponadto w kadrze białostockiego zespołu zagrał Daniel Dawdo, inny koszykarz z Radomia.

Gospodarze szybko zaczęli od prowadzenie 6:0 i 8:2, ale Hydrotruck też miał swoje dobre fragmenty i grał skutecznie. Prowadził nawet w tym meczu 10:13. Miejscowi jednak rostrzelali w pierwszej kwarcie ekipę z Radomia, zdobywając w sumie 32 „oczka". W kolejnych kwartach Żubry nie były już tak skuteczne, ale też nie pozwoliły rozwinąć skrzydeł ekipie przyjezdnych. Dopiero w końcówce Hydrotruck zmniejszył rozmiary porażki.

Po świetnym początku sezonu ekipa z Radomia rozbudziła nadzieje, ale potem trafiła na bardzo wymagających przeciwników i przegrała kolejno z Legionem Legionowo, Lublinianką Lublin i Żubrami Białystok.

Z bilansem 3-3 drużyna Hydrotruck Carglass Radom zajmuje siódme miejsce w tabeli 2 ligi .

Kolejny mecz w 2 lidze Hydrotruck Carglass Radom zagra w sobotę 24 października o godzinie 18 w hali Zespołu Szkół Budowlanych w radomiu. Carglass Hydrotruck zagra u siebie z Rysiami Sochaczew.

©℗

KRÓTKO

Piłka ręczna

Ważna akcja podczas meczu piłkarek ręcznych

W czwartek, 15 października, o godzinie 18 w hali Enea Radomskiego Centrum Sportu rozegrano mecz 6. kolejki Lotto Superligi Kobiet, w którym Elmas-KPS APR Radom zmierzył się z Galiczanką Lwów i wywalczyl historyczne zwycięstwo. Wiele działo sie poddczas meczu na trybunach. Na fanów czekały również dodatkowe atrakcje. W przerwie spotkania odbył się konkurs z nagrodami ufundowanymi przez sponsora meczu, KPS Food Radom.
Z okazji Europejskiego Dnia Walki z Rakiem Piersi kibice przyszli na mecz z różowym elementem garderoby. Autorzy najbardziej widocznych i pomysłowych kreacji otrzymali bilety na kolejny mecz Lotto Superligi Kobiet. Elmas KPS APR Radom podsumował w mediach społecznościowych: „Równie ważne, co nasze pierwsze zwycięstwo w LOTTO Superlidze Kobiet, było promowanie świadomości i profilaktyki raka piersi. Dziękujemy Fundacja Piękniejsze Życie oraz Wam – za obecność, zaangażowanie i aktywne włączenie się w naszą akcję! Pamiętajmy, że profilaktyka ma znaczenie.

IO

Piłka nożna

HydroTruck/Sportowa Czwórka Radom wygrywa

Wielki sukces piłkarek nożnych HydroTruck/Sportowa Czwórka Radom. W niedzielę 18 paździeenika w kolejnym meczu Orlen 1. ligi kobiet w Olsztynie, Energa Stomilanki Olsztyn przegrały z HydroTruck/Sportowa Czwórka Radom 1:2. Wynik meczu został ustalony do przerwy. Nasz klub w mediach społecznościowych informuje: „Co to był za mecz! Wracamy z Olsztyna z kompletem punktów po niesamowicie zaciętym spotkaniu! Pokonujemy lidera tabeli 2:1! Na listę strzelczyń wpisały się dzisiaj: Hania Majewska i Wiktoria Orłowska,Dziewczyny zostawiły na boisku serce i walczyły o każdy metr murawy. Wielkie brawa dla całej drużyny za charakter i determinację do ostatniego gwizdka! Dziękujemy wszystkim kibicom za wsparcie! Wracamy do domu w znakomitych humorach". W tabeli Orlen 1. ligi kobiet nadal na czele Stomilanki Olsztyn z 21 punktami. HydroTruck/Sportowa Czwórka jest na ósmym miejscu - w ośmiu meczach zgromadziła 12 punktów i ma bezpieczną przewagą - aż 10 punktów nad miejscami 11 i 12 oznaczającymi spadek z ligi.

OI

eprasa.pl 5fc5ce3588

PIŁKA NOŻNA, DECATHLON MAZOWIECKA 4.LIGA

Oskar Przysucha coraz wyżej. Broń Radom wreszcie dobra

Wysoka przegrana Energii Kozienice z Ursusem w Warszawie. W Radomiu porażka wicelidera. Oskar zapunktował w Przasnyszu

Sylwester Szymczak

W 12. kolejce Decathlon 4. ligi z dobrymi nastrojami kończyli swoje mecze piłkarze Oskara Przysucha oraz Broni Radom. Gorzej w wyjazdowym pojedynku powiodło się ekipie z Kozienic.

BROŃ RADOM - MKS PIASECZNO 2:0 (0:0)
Bramki: Adrian Dziubinski 69, Gleb Rovda 85
Broń: Kuc - Cieloch, Giovani, Rovda (90 Nowocin), Imiela, Dziubiński, Mytsyk, Madembo (79 Krajewski), Bulhakow, Dabrowski (90 Jagodziński), Zawistowski (64 Radaszkiewicz).

Po słabym pojedynku z Mszczonowianką Mszczonów tydzień wcześniej, Broń z dużymi obawami podchodziła do spotkania z wiceliderem i najskuteczniejszym zespołem w lidze. W ekipie przyjezdnych w kadrze znaleźli się Dmitro Baszlaj oraz Kajetan Jendryczko, obaj niegdyś grali w ekipie z Narutowicza 9.

Bardzo dobry mecz rozegrali piłkarze Broni. Zwłaszcza w drugiej połowie zagrali skutecznie, poradzili sobie też z atakami rywala. Trzeba przyznać, że również przyjezdni mieli swoje okazje, ale bardzo dobre spotkanie zagrał spotkanie bramkarz, Marian Kuc.

Pierwsze 20 minut to dość spora przewaga gości, którzy mieli co najmniej dwie dobre okazje, aby otworzyć wynik meczu. Jeśli chodzi o Broń to nie licząc stałych fragmentów, nie stworzyła żadnych groźnych okazji.

Również pierwsze minuty drugiej połowy należały do przyjezdnych, ale mimo naporów goście nie potrafili już stworzyć sobie strzeleckich okazji. Wszystko odmieniło się w 69 minucie. Adrian Dziubiński huknął z ponad 20 metrów lewą nogą, prawie w samo okienko. Piękna bramka dodała wigoru drużynie z Radomia.

W 85 minucie doszło do przedziwnej sytuacji. Zakotłowało się pod bramką Broni. Najpierw piłka odbiła się od słupka, po dobitce obronił Marian Kuc, a za chwilę ktoś nie trafił w piłkę i Broń wyszła z kontrą. Szybki atak zakończył się strzałem Gleba Rovdy. To jedenasta bramka tego zawodnika. Białorusin prowadzi w tabeli najlepszych strzelców.

- Takie mecze pokazują, że jesteśmy w stanie wygrywać w tej lidze z każdym, pod warunkiem, że walczymy, jesteśmy z mobilizowani i skoncentrowani przez cały mecz. Dziś byliśmy zespołem pełną gębą. Nawet przed drugim golem zaciekle niemal już na leżąco wybijaliśmy piłkę sprzed własnej linii i urochomiliśmy kontrę po której padł gol - mówi trener Broni, Hubert Błaszczak.

Przed zespołem z ul. Narutowicza wyjazd do Victorii Sulejówek. Teoretycznie łatwiejszy rywal, ale Broń w tym sezonie lepiej spisuje się z zespołami z czołówki, niż z drużynami z dołu tabeli.

FOT. DAWID SZYMCZAK

Niezłe spotkanie w ekipie Broni Radom przeciwko MKS Piaseczno rozegrał w sobotę Tafara Madembo - z lewej

MKS PRZASNYSZ - OSKAR PRZYSUCHA 0:1 (0:1)
Bramka: Szymon Warso 19
Oskar: Stanek - Bojanowicz, Machajek, Banaszkiewicz, Sarlej - Knap, Głogowski, Kossak (77' Świątek), Joński (55' Pankowski) - Vogtman, Warso (29' Janiszewski, 84' Moskwa)

Piłkarze Oskara Przysucha odnieśli w 4.lidze kolejne bardzo cenne zwycięstwo na wyjeździe.

Jedna bramka i bardzo dobra gra w defensywie wystarczyła do tego, aby z trudnego terenu wywieźć komplet punktów. Gola na wagę wygranej zdobył Szymon Warso.

Oskar jest coraz wyżej w tabeli, ma 21 punktów i coraz mniejszą stratę do lidera.

Ekipa z Przysuchy w piątek, 23 października zagra u siebie z Makowianką Maków, która też w tym sezonie spisuje się bardzo dobrze.

URSUS WARSZAWA - ENEA ENERGIA KOZIENICE 3:0 (1:0)
Bramki: Damian Danilewicz 24, Jakub Gutowski 56, Artur Rawa 65
Kozienice: Wójcik: Dorożyński - Jarczak, Czerwiński, Szczepaniak, Stępień, Szczodry, Ośka, Pawlak, Kokoszka, Nadstawny.

Piłkarze czwartoligowej Energii Kozienice zagrali w sobotę z Ursusem w Warszawie. Gospodarze byli faworytem tego pojedynku.

Kozieniczanie trafili na bardzo dobry zespół z Warszawy i przegrali zasłużenie, choć trzeba przyznać, że za wysoko. Nasz zespół miał kilka dobrych okazji i nie musiał przegrać tak wysoko.

TABELA DECATHLON 4 LIGA

Inne wyniki, 12 kolejki:
Podlasie Sokołów Podlaski - Victoria Sulejówek 1:1, KS Łomianki - Mszczonowianka Mszczonów 1:4, Mazur Karczew - Nadnarwianka Pułtusk 2:2, Makowianka Maków Mazowiecki - Błonianka Błonie 4:0, Talent Warszawa - Hutnik Warszawa 3:2, Legionovia Legionowo - Polonia II Warszawa 0:0.

1. Hutnik Warszawa	12	26	29-17
2. MKS Plaseczno	12	25	31-17
3. Podlasie Sokołów	12	24	26-10
4. Ursus Warszawa	12	24	28-13
5. Makowianka Maków	12	21	21-10
6. Oskar Przysucha	12	21	24-22
7. Polonia II Warszawa	12	19	23-11
8. Legionovia Legionowo	12	19	22-17
9. Broń Radom	12	17	22-15
10. Mszczonowianka	12	16	15-19
11. Talent Warszawa	12	16	19-28
12. Błonianka Błonie	12	15	15-18
13. Energia Kozienice	12	15	20-29
14. Mazur Karczew	12	14	21-22
15, Nadnarwianka Pułtusk	12	9	13-26
16. KS Łomianki	12	7	13-32
17. Victoria Sulejówek	12	6	12-25
18. MKS Przasnysz	12	3	10-33

PIŁKA NOŻNA, KLASA A - GRUPY 1 I 2

Rekordowa wygrana Jaguara Wolanów. Po cztery bramki: Maciej Zdonek i Dominik Maj

Olha Ilkevych

W weekend 17-18 października w regionie radomskim odbywała się 9. kolejka Keeza Klasy A grup 1 i 2. Zobacz wyniki i tabele.

Grupa 1
Walka o awans zapowiada się pasjonująco - cztery drużyny utworzyły zdecydowaną czołówkę ligi.

Zawisza Sienno-Iskra Gózd 1:2 (0:0)

Legion Głowaczów-Skaryszewianka Skaryszew 2:5 (2:4), bramki: Sebastian Gregorczyk, Patryk Starzyk - Dawid Sowa - trzy, Kacper Jadczak, Kacper Jaworski

KS Chomentów-Akcja I Jastrzębia 1:2 (0:1). Decydujący o wygranej gol padł w ostatniej akcji meczu. Gospodarze walczyli w dziesiątkę, i nie zdołali uratować punktu.

KS Maków-KS Jastrząb 2:1 (1:0), bramki : Łukasz Byzdra 35', Szczepan Staniewski 90+2' - Wojciech Stępień 48'

Proch II Pionki-KS Magnuszew 1:1 (1:1), bramki: Michał Drab 30' - Grzegorz Seremak 43'

Inne wyniki: Gracja II Tczów-KP Stanisławice, Zwolenianka Zwoleń-Postęp Łaziska mecze po zamknięciu wydania

1. Iskra Gózd	9	25	41-12
2.Akcja I Jastrzębia	9	25	35-7
3.Zawisza Sienno	9	24	41-7
4. Skaryszewianka	9	24	25-7
5. Postęp Łaziska	8	13	17-10
6. KS Magnuszew	9	13	21-13
7. Proch II Pionki	9	8	13-24
8. Zwolenianka Zwoleń	8	8	12-28
9. KS Maków	9	8	11-22
10. Gracja II Tczów	8	7	14-21
11. Legion Głowaczów	9	7	13-23
12. KS Jastrząb	9	7	18-30
13. KS Chomantów	8	5	12-25
14. KP Stanisławice	8	0	3 - 44

Grupa 2
Zorza Kowala-Jaguar Wolanów 1:12 (0:7), bramki: Maciej Zdonek 4', 8', 37, 63', Dominik Maj 5', 48', 55', 60' Piotr Neska 25', Igor Fituch 30', Patryk Kazała 44', Kamil Sambor 74 -dla Jaguara. Jaguar grał w składzie: Domański - Kazała, Paluch, Grzesiński, K. Sambor - Płaskociński, Kłosowski - Neska, Zdonek, Fituch - Maj oraz Faliński, Janczyk, K. Pikiewicz Pulkowski, P. Sambor, Sukiennik, Ł. Trojanowski

KS Potworów-KS Błotnica Stara 3:2 (1:0)

MKS Wyśmierzyce-Pilica Nowe Miasto nad Pilicą 2:1 (0:1), bramki Michał Dziewicki, Adrian Narożnik - Krystian Major 6' , Od 77.minuty MKS Wyśmierzyce grał w 10 po czerwonej kartce ale drużyna lidera utrzymała prowadzenie.

Powała Taczów-Blask Odrzywół 5:3 (0:3), bramki Łukasz Rychta 28', Adam Kucharczyk 41', samobójcza - dla Blasku. Blask grał w składzie: Michał Podkowiński - Adrian Baranowski, Patryk Bors, Wiktor Gut, Krzysztof Bąk - Mikołaj Dziakiewicz, Szymon Dziakiewicz, Jakub Bąk, Łukasz Rychta, Dawid Rogulski - Adam Kucharczyk

Inne wyniki: KS Wysokin-LKS II Promna, Ruszcovia Borkowice-GKS Belsk Duży,, Orzeł Gielniów-Sadownik Błędów - mecze po zamknięciu wydania. ©℗

1. MKS Wyśmierzyce	9	24	27-11
2. Pilica Nowe Miasto	9	18	29-15
3. Powała Taczów	9	18	27-17
4. KS Błotnica Stara	9	15	25-18
5. Orzeł Gielniów	8	16	38-7
6. LKS II Promna	8	14	32-13
7. Jaguar Wolanów	9	14	33-18
8. Blask Odrzywół	9	14	26-19
9. KS Potworów	9	12	19-21
10. GKS Belsk Duży	8	7	18-21
11. Ruszcovia Borkowice	8	7	17-29
12. Sadownik Błędów	8	6	16-28
13. Zorza Kowala	9	5	8-49
14. KS Wysokin	8	3	7-52

FOT.MKS WYŚMIERZYCE

MKS Wyśmierzyce- KS Pilica Nowe Miasto i radość gospodarzy po wygranej

eprasa.pl 5fc5ce3588

PIŁKA NOŻNA, DECATHLON 5. LIGA MAZOWIECKA

Wygrał tylko Proch Pionki. Cenny remis piłkarzy Jodły Jedlnia Letnisko

Michał Drab zdobył gola dla Prochu Pionki w trzecim mecz z rzędu. Duże rozczarowanie w Radomiu - rezerwy Radomiaka przegrały u siebie wysoko, aż 0:3 z Wektrą Zbuczyn

Olha Ilkevych

W weekend 17-18 października odbywa się 11. kolejka Decathlon 5. Ligi Mazowieckiej, grupy 2. Zobacz wyniki i tabelę.

PROCH PIONKI-PERŁA ZŁOTOKŁOS 2:0 (0:0)

Bramki: Mateusz Szczepański 50', Michał Drab 85'

Proch: Majos - Iwanowski, David, Kobza, Denkiwiecz, Więcek, Janiszewski, Sukhomlyn, Motsepe, Grudzien, Szczepański

Proch Pionki sięgnął po komplet punktów, pokonując na własnym boisku Perłę Złotokłos 2:0.

Pierwsza połowa była wyrównana, a oba zespoły schodziły do szatni przy bezbramkowym remisie. Po przerwie gospodarze ruszyli do ataku. W 50. minucie Mateusz Szczepański popisał się pięknym strzałem zza pola karnego, otwierając wynik spotkania.

Perła próbowała odpowiedzieć, ale Proch skutecznie odpierał ataki rywali. W 85. minucie Michał Drab przypieczętował zwycięstwo gospodarzy, podwyższając prowadzenie na 2:0. Dodajmy ,że Michał Drab zdobywa gola dla Prochu Pionki w trzecim mecz z rzędu.

FOT. GKS DROGOWIEC JEDLIŃSK

Michał Drab trzeci mecz z rzędu z golem dla Prochu Pionki. Jego drużyna gra coraz lepiej

RADOMIAK II RADOM-WEKTRA ZBUCZYN 0:3 (0:2)

Radomiak II: Koptas - Lewiński, Szydło, Markiewicz, Oleszkiewicz - Kurasiński, Zachary, Żabicki - Dohajda, Indio, Ametowou

Duże rozczarowanie w Radomiu! Rezerwy Radomiaka przegrały przed własną publicznością 0:3 z Wektrą Zbuczyn, która przed spotkaniem zamykała ligową tabelę.

Goście rozstrzygnęli losy meczu jeszcze w pierwszej połowie, zdobywając dwie bramki, a po przerwie dołożyli kolejne trafienie. Po zwycięstwu Wektra opuściła ostatnie miejsce i awansowała na 13. pozycję. Radomiak musi wyciągnąć wnioski z tej porażki. Ma jeszcze do rozegrania zaległe spotkanie z Jodłą Jedlnia-Letnisko. Ten mecz może mieć istotne znaczenie dla układu tabeli.

TYGRYS HUTA MIŃSKA-POWIŚLANKA LIPSKO 4:1 (3:1)

Bramki: Damian Bernat 39' dla Powiślanki

Powiślanka: Wójcicki - Nędzia (Pawlik 46.), Włoszak (Filozof 57.), Król, Jabłoński, Zdunek (Kosowski) , Warchał (Pytka-Wasil 70.), Wolski, Cygan (P.Filozof 70.), Ruciński (Seweryn 75.), Bernat

Nieudany wyjazd Powiślanki Lipsko, która musiała uznać wyższość Tygrysa Huta Mińska. Gospodarze szybko objęli dwubramkowe prowadzenie, a w 39. minucie Damian Bernat zdobył kontaktową bramkę po przebitce Michała Rucińskiego.

Radość gości nie trwała jednak długo, ponieważ jeszcze przed przerwą Tygrys podwyższył na 3:1. Po zmianie stron gospodarze dołożyli kolejne trafienie i zwyciężyli 4:1.

WILGA GARWOLIN-JODŁA JEDLNIA-LETNISKO 1:1 (1:0)

Bramki: Józef Kolasa 60' dla Jodły

Jodła:: Prasek - Płatos, Szwed, Lipka, Hebda, Wieczorek, Wasilewski, Gromski, Kolasa, Krzyżanowski, Oparcik

Jodła Jedlnia-Letnisko wraca z wyjazdu do Garwolina z cennym punktem.

Po stracie bramki w pierwszej połowie zespół doprowadził do wyrównania w 60. minucie. Do siatki trafił Józef Kolasa, ustalając wynik spotkania na 1:1. Remis z wymagającym rywalem może być dobrym impulsem do dalszych dobrych wyników.

URSUS II WARSZAWA-DROGOWIEC JEDLIŃSK 6:0 (4:0)

Drogowiec: Onopko - Wieczorek (Skóra 72.), Wołczyński, Dobosz (Kobza 85.), Wieteska, Kwiatkowski, Wojciechowski, Owczarek (Korczak 46.), Kucharski (Jabłoński 77.), Tryliński, Sadkowski

Bolesna porażka Drogowca Jedlińsk.

Rezerwy warszawskiego Ursusa od początku spotkania narzuciły swoje warunki, zdobywając aż cztery bramki w pierwszej połowie. Po przerwie gospodarze dołożyli kolejne dwa trafienia, zwyciężając ostatecznie 6:0. ©℗

TABELA DECATHLON 5 LIGA

Inne wyniki: LKS Chlebnia-Champion Warszawa 2:2 (1:2); Pogoń II Siedlce-Józefovia Józefów 0:5; Pilica Białobrzegi-Żyrardowianka Żyrardów - mecz zakończył się po zamknięciu tego wydania

1. Józefovia Józefów	11	31	47-7
2. Wilga Garwolin	11	22	28-10
3. Ursus II Warszawa	11	22	25-16
4. Żyrardowianka Zyrardów	10	21	28-16
5. Powiślanka Lipsko	**11**	**19**	**24-22**
6. Pilica Białobrzegi	**10**	**18**	**17-21**
7. Drogowiec Jedlińsk	**11**	**16**	**19-23**
8. Radomiak II Radom	**10**	**15**	**22-20**
9. Champion Warszawa	11	14	26-28
10.Tygrys Huta Mińska	11	13	22-26
11. Jodła Jedlnia-Letnisko	**10**	**12**	**12-19**
12. Proch Pionki	**11**	**11**	**13-20**
13.Wektra Zbuczyn	11	10	17-22
14. LKS Chlebnia	11	9	11-26
15. Perła Złotokłos	11	8	12-27
16. Pogoń II Siedlce	11	8	10-30

LEKKOATLETYKA

Aneta Bielecka z medalami Mistrzostw Europy w biegach przełajowych

Olha Ilkevych

Aneta Bielecka z UKS Olimpijczyk Huta z medalami Mistrzostw Europy Virtus w biegach przełajowych w Szwecji.

W weekend 10-11 października Aneta Bielecka, zawodniczka UKS Olimpijczyk Huta w powiecie lipskim , reprezentowała Polskę podczas Mistrzostw Europy Virtus w biegach przełajowych w szwedzkim Enkoping, zdobywając medale indywidualne i drużynowe.

Aneta Bielecka, zawodniczka UKS Olimpijczyk Huta, z sukcesami reprezentowała Polskę podczas Mistrzostw Europy Virtus w Biegach Przełajowych, które odbyły się w szwedzkim Enkoping.

Reprezentantka Kadry Polski Sprawni Razem zaprezentowała znakomitą formę, zdobywając cztery medale, dwa złote drużynowo, jeden złoty indywidualnie oraz srebrny medal w biegu na 2000 metrów.

Pierwszego dnia mistrzostw Aneta wywalczyła srebrny medal w biegu na 2000 metrów. Tego samego dnia reprezentacja Polski Sprawni Razem zdobyła również złoty medal w klasyfikacji drużynowej.

Drugiego dnia zawodniczki zmierzyły się z dłuższym dystansem wynoszącym 6400 metrów. Aneta Bielecka ponownie udowodniła swoją klasę, zdobywając złoty medal indywidualnie. Do swojego dorobku dołożyła także kolejne złoto w rywalizacji drużynowej.

Cztery medale zdobyte podczas jednych mistrzostw to wspaniałe osiągnięcie i powód do dumy dla zawodniczki, jej trenerów oraz całego klubu UKS Olimpijczyk Huta.

Przypominijmy, że w lipcu w Bydgoszczy odbyły się Europejskie Letnie Igrzyska Virtus 2026. W gronie reprezentantów Polski bardzo dobrze zaprezentowała się Aneta Bielecka, zawodniczka UKS Olimpijczyk Huta, która wywalczyła wysokie lokaty w biegach indywidualnych oraz zdobyła srebrny medal w sztafecie 4 × 400 metrów. ©℗

KRÓTKO

Sporty walki

Babilon MMA 61 i nasze gwiazdy w Radomiu

W sobotę 24 października o godzinie 19 w hali Enea Radomskiego Centrum Sportu odbędzie się gala Babilon MMA 61. W walce wieczoru Krzysztof „Diablo" Włodarczyk zmierzy się z Marcinem „Thanosem" Sianosem, który w sierpniu wystąpił na gali FAME MMA 32 w Radomiu.

Dużym zainteresowaniem radomskich kibiców będą cieszyć się występy zawodników związanych z miastem. Jednym z nich jest Piotr Kacprzak, wychowanek klubu Cross Fight Radom i były mistrz Babilon MMA. W walce wieczoru zmierzy się z Wenezuelczykiem Isai Ramosem. Przed własną publicznością zaprezentują się również Mateusz Gola, który stanie do walki z Włochem Evasio D'Onofrio, a także Bartosz Wieczorek i Mateusz Głuch. Karta walk uległa jednak zmianie. Z powodu kontuzji Bartłomiej Bielawski nie wystąpi na gali, a jego pojedynek z Mateuszem Sosnowskim został odwołany. Organizatorzy zapowiedzieli, że Sosnowski pojawi się na jednej z najbliższych gal Babilon MMA. Odbędzie się też walka kobiet, w której zobaczymy Darię Brzozowska oraz Giulię Chinello. Bilety można już kupić poprzez Eventim. ©℗ **SSZ**

Piłka ręczna

Bartłomiej Misalski z Lidera inspiruje najmłodszych

Zawodnik MTS Lidera Radom Bartłomiej Misalski odwiedził Publiczną Szkołę Podstawową imienia Tadeusza Kościuszki w Głowaczowie, której jest absolwentem. Piłkarz ręczny poprowadził zajęcia sportowe w ramach projektu „Mały Mistrz", zachęcając uczniów do aktywności fizycznej i rozwijania sportowych pasji. Podczas spotkania opowiedział dzieciom o swojej przygodzie z piłką ręczną, a następnie wspólnie z nimi uczestniczył w przygotowanych ćwiczeniach. Nie zabrakło ruchu, dobrej zabawy i sportowych emocji. Na zakończenie wizyty Bartłomiej Misalski przekazał szkole piłkę oraz koszulkę meczową. Na co dzień zawodnik reprezentuje barwy MTS Lidera Radom, występującego w grupie C 1.ligi piłki ręcznej mężczyzn. W obecnym sezonie rozegrał już pięć spotkań, w których zdobył 14 bramek. Przed radomskim zespołem kolejne ligowe wyzwania. W środę, 21 października, Lider zmierzy się z KS Warszawianka w zaległym meczu czwartej kolejki. Spotkanie pierwotnie miało odbyć się w Warszawie, jednak zmieniono gospodarza. Z kolei w sobotę, 24 października, radomianie zagrają na wyjeździe z UMKS Trójka Ostrołęka. Początek meczu zaplanowano na godzine 18.. ©℗ **SW**

eprasa.pl 5fc5ce3588

PIŁKA RĘCZNA

Elmas-KPS APR Radom i historyczny triumf. Wielki mecz Oliwii Sołościuk

Piłkarki ręczne Elmas-KPS APR Radom pokonały w czwartek Galiczankę Lwów 29:24 w 6. kolejce Lotto Superligi Kobiet. Pierwszy, historyczny triumf w hali Enea Radomskiego Centrum Sportu

Olha Ilkevych, Stanisław Wróbel

Elmas-KPS APR Radom	29 (14)
Galiczanka Lwów	24 (14)

Elmas: Gryczewska 1, Kolasińska - Domka 5, Mielewczyk 2, Mitrović 4, Salisz 1, Frelier 1, Pawłowska 1 Głuszko, Papke, Sołościuk 12, Krzymowska, Simic, Kurys, Skorza, Czarkowska, Pawłowska 3. Kary 2 minuty.

Galiczanka: Stadnyk, Htabchak - Poliak, Markevych 3, Diachenko 4, Malovana, Sorokina 2, Prokopets 1, Chapovska 1, Hedz, Magurska, Havrysh 9, Lakatosh, Bondar, Prokopiak 2, Kozak 2. Kary 8 minut.

W czwartek, 15 października, Elmas-KPS APR Radom grał z Galiczanką Lwów w ramach 6. kolejki Lotto Superligi Kobiet i odniósł pierwsze, historyczne zwycięstwo w najwyższej klasie rozgrywkowej 29:24.

FOT. ELMAS-KPS APR RADOM

Piłkarki ręczne Elmas-KPS APR Radom po pokonaniu w czwartek Galiczanki Lwów 29:24

Po niezwykle zaciętym meczu i nieprawdopodobnych ostatnich 6 minutach Elmas-KPS APR Radom pokonał Galiczankę Lwów 29:24. Ostatnie 6 minut przejdzie do historii klubu - nasz zespół zdobył pięć bramek i nie stracił żadnej! Wynik zmienił się z 24:24 na 29:24. Te ostatnie minuty były kluczem do wygranej - trafiały kolejno , Laura Domka - dwa razy, Oliwia Sołościuk , Oliwia Pawłowska i Aleksandra Salisz. Dzięki temu z wyniku 24:24 na koniec meczu zrobiło się 29:24.

Wielka klasę pokazała Oliwia Sołościuk, która zdobyła dla naszej drużyny 12 bramek, po 6 w każdej połowie.

U rywalek świetna była Svitlana Havrysh - trafiła 9 razy. W drugiej połowie świetnie broniły nasze bramkarki, które w sumie zatrzymały 15 strzałów, bramkarki rywalek 10.

W sumie w całym meczu Radomianki oddały 44 strzały, rywalki 42 - skuteczność w bramce okazała się bardzo ważna.

Do przerwy byla niezwykle wyrównana gra i remis 14:14. Po słabym początku Elmas-KPS APR Radom zaliczył kilka bardzo udanych minut i prowadził nawet trzema bramkami.

Potem jednak przytrafił się przestój i to rywali prowadziły dwoma bramkami. W końcówce rozgorzała walka gol za gol i pierwsza połowa zakończyła się wynikiem 14:14. Nasz zespół oddał 19 strzałów na bramkę, rywalki 20. Nasze bramkarki obroniły cztery rzuty, bramkarki rywalek 3.

W naszym zespole w pierwszej połowie najwięcej bramek zdobyła Oliwia Solosciuk 6, u rywalek Svitlana Havrysh 5.

Oliwia Sołościuk została wybrana najlepszą zawodniczką meczu.

Aż trzy nasze zawodniczki znajdują się w czołówce klasyfikacji strzelczyń najwyższej klasy rozgrywkowej po 6 seriach : 4. miejsce ma Elena Mitrović - 32 bramki, 9. miejsce Matylda Mielewczyk - 25 bramek i 11 miejsce Oliwia Sołościuk - 23 bramki. Z kolei Ola Salisz jest najlepiej asystującą całej ligi - 44 asysty na koncie.

Inne wyniki i tabela

W innych meczach szóstej kolejki: Energia Start Elbląg - KPR Gminy Kobierzyce 29:36; Enea MKS Gniezno - Szczypiorno Kalisz 36:21; KGHM Zagłębie Lubin - PGE MKS El-Volt Lublin 25:29; Krasoń MKS Piotrkovia Piotrków Trybunalski - Sośnica Gliwice 25:22

1. PGE MKS El-Volt Lublin	5	15	169-118
2. KRASOŃ MKS Piotrcovia	5	15	140-113
3. KPR Gminy Kobierzyce	5	12	160-118
4. Enea MKS Gniezno	6	12	190-153
5. KGHM Zagłębie Lubin	6	12	185-153
6. Energa Start Elbląg	6	6	172-200
7. Szczypiorno Kalisz	5	6	129-163
8. Galiczanka Lwów	6	3	155-183
9. ELMAS-KPS APR Radom	6	3	153-202
10. Sośnica Gliwice	6	-6	141-191

KOLARSTWO TOROWE

Chińska wycieczka naszych cyklistów. Po raz szósty z rzędu bez medalu

Paweł Wiśniewski

Niestety, i tym razem reprezentantom Polski nie udało się zdobyć choćby jednego medalu na mistrzostwach świata w kolarstwie torowym. Przykre, ale to już staje się przykrą... regułą.

Z pięciu ostatnich edycji mistrzostw świata, Polacy wracali bez zdobyczy medalowych. Przed rokiem w Santiago de Chile, 4. miejsce zajęła drużyna sprinterek. W innych konkurencjach „Biało-Czerwoni" nie liczyli się... Tak było i tym razem, w Szanghaju.

123. mistrzostwa świata w kolarstwie torowym, były pierwszym etapem kwalifikacji do Igrzysk XXXIV Olimpiady, które w 2028 roku zorganizuje Los Angeles.

Do Chin wyjechała 13-osobowa reprezentacja Polski.

W tej dyscyplinie sportu, w ostatnich latach, nasi cykliści nie odnosili spektakularnych sukcesów, z wyjątkiem Darii Pikulik, która na paryskich igrzyskach w w 2024 roku zdobyła srebrny medal w omnium, czyli w wieloboju.

Po raz drugi z rzędu, w imprezie tej rangi zabrakło polskiej drużyny sprinterów. W męskich konkurencjach sprinterskich wystąpił tylko Mateusz Rudyk – brązowy medalista mistrzostw świata w Pruszkowie w 2019 roku. Jak sam deklarował, w Szanghaju miał powalczyć o miejsce w najlepszej „ósemce".

FOT. SYLWIA DĄBROWA/POLSKA PRESS

Sprinter Mateusz Rudyk ponownie bez medalu MŚ

I słowa dotrzymał. Skończyło się jednak na ćwierćfinale – w rywalizacji o awans do najlepszej „czwórki" przegrał z Japończykiem Kaiyą Otą 0:2.

Rudyk dobrze zaprezentował się w eliminacjach, uzyskując na 200 metrów ze startu lotnego czwarty czas – 9.499.

W bezpośrednim starciu z Polakiem Japończyk lepiej taktycznie rozegrał wyścigi i pewnie zwyciężył.

W keirinie, czyli przedłużonym sprincie, Mateusz Rudyk zajął 5. miejsce, a bezkonkurencyjny okazał się najbardziej utytułowany zawodnik w historii tej imprezy, Holender Harrie Lavreysen, zdobywając 22. złoty medal.

Alan Banaszek był ósmy w wyścigu punktowym.

Dobrze znany polskim kibicom (m.in. z tras Tour de Pologne) Włoch Jonathan Milan ustanowił rekord świata w wyścigu indywidualnym na 4 km na dochodzenie. W eliminacjach tej konkurencji uzyskał kapitalny czas 3:58.850.

MATERIAŁ INFORMACYJNY HONEST MEDIA 0011451940

Pobiegnij z mistrzami! PKO Dycha pod Krokwią rozświetli Zakopane

Wspólny start z gwiazdami polskiego sportu, wieczorna sceneria Tatr i sportowe wyzwanie u stóp słynnych skoczni. Już w sobotę 24 października o godz. 19.00 wystartuje PKO Dycha pod Krokwią. To zaproszenie dla wszystkich, którzy kochają bieganie i chcą przeżyć wyjątkowy wieczór w Zakopanem. Do wyboru będą dystanse 5 i 10 kilometrów, a pula nagród przekracza 20 tysięcy złotych!

Na jednej linii startu z amatorami staną znakomici sportowcy. Udział zapowiedziały „Aniołki Matusińskiego": Natalia Bukowiecka, Iga Baumgart-Witan, Małgorzata Hołub-Kowalik i Justyna Święty-Ersetic, srebrne medalistki olimpijskie w sztafecie 4x400 m z Tokio. Wystartują także Adam Kszczot, jeden z pomysłodawców projektu Biegowe 360 stopni, rekordzista Polski w skoku o tyczce Piotr Lisek oraz mistrz olimpijski Kajetan Duszyński. Ambitni uczestnicy będą mogli sprawdzić się w rywalizacji z Elą Glinką.

– Cieszę się, że kolejny raz mogę być jedną z ambasadorek „PKO Dycha pod Krokwią" i zapraszam serdecznie wszystkich miłośników biegania. Zapisujcie się i walczcie o bardzo atrakcyjne nagrody – zachęca Natalia Bukowiecka z InPost Sport Teamu.

Start zostanie zlokalizowany przy Średniej Krokwi, na terenie COS – Ośrodka Przygotowań Olimpijskich w Zakopanem przy ul. Bronisława Czecha 1. Zawodnicy pobiegną po oświetlonych trasach, dlatego czołówki nie będą potrzebne. Jesienny wieczór, bliskość skoczni i doping stworzą oprawę, którą trudno pomylić z jakimkolwiek innym biegiem.

Trasa będzie wymagała jednak czegoś więcej niż podziwiania otoczenia. Pętla liczy około 2,5 km i 73 m przewyższenia. Na dystansie 10 km trzeba pokonać ją czterokrotnie, co oznacza łącznie około 300 m przewyższenia. Około 85 procent nawierzchni stanowi asfalt, pozostałą część odcinki szutrowo-kamieniste. Dla osób szukających krótszego wyzwania przygotowano bieg na 5 km.

Na mecie każdy uczestnik otrzyma okolicznościowy medal przygotowany przez partnera wydarzenia – MCC Medale. Będzie też ciepły posiłek oraz bezalkoholowy izotonik Dziki Wschód Zero. Wspólne zdjęcia i autografy sportowców pozwolą zachować wspomnienia z tego wieczoru na dłużej.

Nagrody czekają na najlepsze zawodniczki i zawodników, także w kategoriach wiekowych. Dodatkowe upominki trafią do posiadaczy szczęśliwych numerów startowych. Łączna wartość nagród rzeczowych i voucherów przekracza 20 tysięcy złotych.

Sponsor tytularny: PKO BP
Partner Strategiczny: Kujawy i Pomorze
Partner Główny: LOTTO, Małopolska
Sponsorzy: InPost, Fundacja Multisport, Technomex, MCC Medale, Immergas
Partner techniczny: 4F
Partner medyczny: Lux Med Carolina Szpital
Partner żywieniowy: Kuchnia Vikinga
Partnerzy instytucjonalni: Ministerstwo Sportu i Turystyki, Centralny Ośrodek Sportu w Zakopanem, Polskie Tatry, Miasto Zakopane, Polski Związek Lekkiej Atletyki, Akademicki Związek Sportowy
Partner regeneracyjny: 4FIZJO
Partnerzy: ALAB, Browar Dziki Wschód, Red Bull, Plusssz, Columna Medica, Silesia Memoriał Kamili Skolimowskiej, Airzone, Coffee & Sons, Termy Zakopiańskie
Partnerzy medialni: RMF FM, TVP Info, TVP Sport, WP, Tygodnik Podhalański
Organizatorzy: Bieganie.pl, Fundacja Aktywny Polak, HONEST Media, Flow Pro

eprasa.pl 5fc5ce3588

SPORT

SIATKÓWKA, TAURON LIGA KOBIET

Moya Radomka Radom przegrała w Rzeszowie z nowym liderem ligi

Moya Radomka Radom przegrała z KS DevelopRes Rzeszów w 3. kolejce Tauron Ligi Kobiet. Kateryna Zhylinska, Weronika Gierszewska i Aleksandra Dudek punktowały u nas najlepiej

Olha Ilkevych

W sobotę, 17 października, w meczu 3. kolejki Tauron Ligi Kobiet. Moya Radomka Radom przegrała na wyjeździe z KS DevelopRes Rzeszów 1:3.

KS DEVELOPRES RZESZÓW - MOYA RADOMKA RADOM 3:1

Sety: 25:22, 23:25, 25:18, 25:20

DevelopRes Grabka 3, Jasper 15, Jankowska 5, Centka-Tietianiec 11, Grbavica 28, Bukovska 4, Pancewicz (libero) oraz Łazowska, Mims 2, Piasecka 8, Suska (libero), Kotar 1. Trener Jelena Blagojević.

Radomka: Petrenko 4, Dudek 13, Gierszewska 15, Zhylinska 19, Fedyk 8, Garita 7, Niemtseva (libero) oraz Marszałkowicz, Stronias, Sobanty. Trener Piotr Filipowicz.

MVP: Mika Grbavica - DevelopRes Rzeszów

Dla Moya Radomki Radom to pierwsza porażka w nowym sezonie Tauron Ligi Kobiet. Wcześniej radomianki odniosły dwa zwycięstwa i przed tym meczem były liderkami tabeli. Po nowym liderem zostały Rzeszowianki.

Nie było to wielkie widowisko, ale na początku sezonu gra drużyn jeszcze faluje. Rzeszowianki i Radomianki nie są wyjątkiem, co potwierdziło to spotkanie.

Pierwszy set był wyrównany, Radomianki uzyskały trzy punkty przewagi - 13:10, ale Jankowska wyrównała blokiem na Garicie na 14:14. Zespół Radomki z bardzo dobrze grającą Aleksandrą Dudek, byłą zawodniczka DevelopResu, znów miał dwa oczka przewagi - 21:19. Miejscowe jednak wygrały końcówkę. Weronika Centka - Tietianiec atakiem wywalczyła piłkę setową, a brakujący punkt zdobyła Grbavica.

FOT. DAREK DELMANOWICZ

DevelopRes Rzeszów - Moya Radomka Radom - fragment meczu w Rzeszowie

Druga partia była podobna. Gra obu drużyn nadal falowała. Po wyrównanym fragmencie - było 11:11, blok Centki - Tietianiec dał prowadzenie gospodyniom - 13:11, ale Radomka przejęła inicjatywę i wyszła na prowadzenie18:15. Miejscowe wyrównały na 23:23, ale Kateryna Zhylinska i Weronika Gierszewska zdobywały decydujące punkty dla swojej drużyny i był remis w setach.

W trzeciej odsłonie DevelopRes Rzeszów rozpoczął od prowadzenia 2:1, jednak Moya Radomka Radom szybko doprowadziła do remisu 3:3. Gospodynie stopniowo budowały przewagę i wyszły na prowadzenie 10:7. potem 13:9. DevelopRes budował sobie coraz większą przewagę - 16:11, 18:12, 23:14. Atak Grabvicy dał prowadzenie w meczu 2-1.

Moya Radomka Radom rozpoczęła czwartą partię od prowadzenia 3:2, jednak gospodynie szybko doprowadziły do remisu 5:5 i chwilę później wypracowały sobie przewagię11:7 i szybko powiększyły ją do 7. punktów - 18:11 i już trzymały rękę na pulsie już do końca. Mecz zakończyła Mika Grbavica, którą wybrano najlepszą zawodniczką neczu - zdobyła aż 28 punktów.

Kolejny mecz Moya Radomka Radom rozegra w czwartek, 22 października, o godzinie 17:30. W hali Enea Radomskiego Centrum Sportu radomianki zmierzą się z ITA TOOLS Stalą Mielec w spotkaniu 4. kolejki Tauron Ligi Kobiet. Relacja na bieżąco na echodnia.eu

TABELA TAURON LIGI

1. Developers Rzeszow	3	8	9:4
2. Lotto Chemik Police	3	8	9:4
3. Me talkas Pałac Bydgoszcz	3	7	8:3
4. ŁKS Commercecon Łódź	3	7	8:5
5. Moya Radomka Radom	3	5	7:5
6. Uni Opole	2	4	5:3
7. PGE Budowlani Łódź	2	3	4:3
8. UBKS ZGO Bielsko Biała	2	2	5:5
9. ITA Tools Sta Mielec	3	2	4:8
10. Volley Wroclaw	3	2	5:9
11. Sokół Mogilno	2	0	1:6
12. Netland MKS Kalisz	3	0	1:9

PIŁKA NOŻNA

Radomiak Radom gotowy na wyjazdowy mecz w Płocku

Olha Ilkevych

W poniedziałek, 19 października o godzinie 19 w meczu 11.kolejki Radomiak Radom zmierzy się w Płocku z Wisłą.

Piłkarze Radomiaka Radom w ostatnich dniach odbywali kolejne treningi w ośrodku na Koniówce w Radomiu. Zieloni przygotowywali się do poniedziałkowego meczu z Wisłą Płock w 11. kolejce PKO BP Ekstraklasy.

Zieloni odbyli zaplanowane treningi w czwartek, piątek i sobotę, podczas których szlifowali formę przed ligowym starciem.

W niedzielę, 18 października, po wspólnym obiedzie i treningu drużyna wyruszyła do Płocka, gdzie pozostanie na miejscu przed poniedziałkowym spotkaniem. Mecz z miejscową Wisłą odbędzie się 19 października o godzinie 19 na Orlen Stadionie. Relacja z meczu na portalu echodnia.eu

Na piątek, 16 października odbyła się konferencja prasowa Radomiaka Radom z udziałem trenera Johna Carvera przed wyjazdowym meczem z Wisłą Płock w 11. kolejce PKO BP Ekstraklasy.

John Carver trener Radomiaka Radom mówił: - Wisła Płock ma podobny system gry jak Motor Lublin. Ale zespół ma trochę inną charakterystykę piłkarzy i będzie to trochę inny mecz. W tym tygodniu poświęciliśmy więcej czasu na taktykę. Patrząc na to, ile bramek zespół stracił w ostatnich 10 meczach, w ostatnim tygodniu skupiliśmy się i na ofensywie, i defensywie. Zespół musi razem bronić i razem atakować.

Trener John Carver nie zdradził kto może dostać szansę na grę w najbliższym meczu.

Podkreślił, że nie zdradza publicznie, w jaki sposób jego drużyna będzie grać, ani nie rozmawia na temat zespołu.

Trener John Carver informował na konferencji : - Guilherme Luiz nadal trenuje w masce ochronnej po urazie nosa, którego doznał podczas jednego z treningów. Zawodnik przyzwyczaił się już do maski i normalnie trenuje. Przed poprzednim meczem miał jednak tylko jeden dzień treningu w tym zabezpieczeniu.

KRÓTKO

Zapasy

Trzy medale Olimpijczyka Radom wśród kadetów

W dniach 17-18 października w Radomiu odbył się 53. Międzynarodowy Memoriał Władysława Miazio, połączony z Mistrzostwami Polski Kadetów w zapasach w stylu klasycznym. Zawodnicy Olimpijczyka Radom zdobyli trzy medale złoty, srebrny i brązowy. Złoty medal zdobył Igor Wasilak, który rywalizował w kategorii do 71 kilogramów. W walce o zwycięstwo pokonał zawodnika z Danii. Na drugim stopniu podium stanął Grzegorz Mital, startujący w kategorii do 80 kilogramów. Zapaśnik Olimpijczyka zmierzył się z Kamilem Kosztorzem z Mysłowic. Grzegorz jest bratem Tomasza Mitala, mistrza świata i Europy. Brązowy medal w kategorii do 65 kilogramów wywalczył Stanisław Żółtowski. Memoriał odbył się w dniach 17-18 października w hali Zespołu Szkół Budowlanych przy ulicy Kościuszki 7 w Radomiu. Zawody połączono z Mistrzostwami Polski Kadetów w zapasach w stylu klasycznym. W dwudniowej rywalizacji wzięło udział ponad 200 zawodników z pięciu krajów.

OI

Boks

Krystian Hauf i Jan Bal w reprezentacji Polski

Krystian Hauf z RKB Boxing Radom i Jan Bal z BTS Broń Radom znaleźli się w kadrze reprezentacji Polski na Mistrzostwa Europy U-15 w boksie. Młodzi pięściarze będą reprezentować biało-czerwone barwy podczas zawodów w tureckim Trabzonie. Oficjalne nominacje wręczono w czwartek, 15 października, w Warszawie. Powołania zawodniczkom i zawodnikom przekazał sekretarz generalny Polskiego Związku Bokserskiego, Grzegorz Mikuła, życząc młodym pięściarzom udanych walk i medali na europejskich ringach. Krystian Hauf z RKB Boxing Rado wystąpi w kategorii do 63 kilogramów. Krystian Hauf jest dwukrotnym mistrzem Polski młodzików. Tytuły zdobywał w 2025 i 2026 roku. W finale tegorocznych mistrzostw pokonał jednogłośnie na punkty, 5:0, Huberta Banasika. Na początku września 2026 roku sięgnął również po złoty medal prestiżowego turnieju Boxam w hiszpańskiej La Nucii. Jan Bal, tegoroczny mistrz Polski. Wystąpi w kategorii do 66 kilogramów, **OI**

eprasa.pl 5fc5ce3588

DZIŚ SPORTOWY24

KORONA PRZEGRAŁA Z LECHEM 1:6

NOKAUT W POZNANIU W MECZU 11. KOLEJKI PKO BP EKSTRAKLASY

Nr ISSN 0137-902X
Nr indeksu 350-087

www.echodnia.eu

Nr 243 (15 214) | Cena 6,00 zł (w tym 8% VAT)

ŚWIĘTOKRZYSKIE Echo Dnia 55 lat

Poniedziałek 19.10.2026

POŁANIEC
Ponad dwa promile alkoholu miał w organizmie 56-letni rowerzysta, gdy skontrolowali go policjanci z Połańca, kiedy jechał przez Brzozową. Został ukarany mandatem – musi zapłacić 2,5 tysiąca złotych.

KIELCE
Telewizor wart tysiąc złotych ukradł złodziej, który włamał się do mieszkania w Kielcach. Przestępcy i jego łupu szuka teraz policja.

Relaks
Krzyżówki do kawy. Nowości w programie TV

Gmina Zagnańsk

Były kilogramy psującego się jedzenia, szczury i ich szczątki

Na posesji w gminie Zagnańsk policjanci znaleźli całe kilogramy psującego się jedzenia, szczury i ich szczątki, a do tego trefny alkohol
– Strona 2

Włoszczowa

Zabezpieczyli kontrabandę: tysiące papierosów, krajankę i alkohol

Ponad 120 tysięcy sztuk papierosów, ponad 20 kilogramów krajanki tytoniowej oraz 30 litrów alkoholu znaleźli policjanci
– Strona 3

Wspaniała postawa uczniów. Uratowali kobietę, która zasłabła na ulicy Sienkiewicza w Kielcach. Nie wahali się ani chwili **– Strona 5**

Pielgrzymka kapłanów do Diecezjalnego Sanktuarium błogosławionego Józefa Pawłowskiego. Mszy świętej przewodniczył biskup Jan Piotrowski **– Strona 6**

FOT. PAWEŁ MAŁECKI

Gmina Suchedniów

Tragiczny wypadek na ekspresowej trasie S7 w Ostojowie. Zginęła piesza

Elżbieta Zemsta

30-letnia piesza zginęła po tym, jak została potrącona przez samochód typu pick-up na ekspresowej trasie S7 w miejscowości Ostojów w powiecie skarżyskim. Dramat rozegrał się w piątek 16 października w południe.

O wypadku służby powiadomiono po godzinie 12. Na miejsce udały się zastępy straży pożarnej oraz karetka z ratownikami medycznymi. – Według ustaleń kierującego działaniem ratowniczym samochód osobowy, którym podróżował tylko kierowca, uderzył w inny samochód stojący na poboczu. W wyniku zderzenia potrącona została jedna osoba i trwa walka o jej życie – przekazywał młodszy kapitan Rafał Maciejczak ze skarżyskiej straży pożarnej.

Jak dodawał, działania strażaków polegały na zabezpieczeniu miejsca zdarzenia, pomocy w udzielaniu kwalifikowanej pierwszej pomocy i zabezpieczeniu lądowiska śmigłowca Lotniczego Pogotowia Ratunkowego, którego zadysponowano na miejsce.

FOT. PSP SKARŻYSKO-KAMIENNA

Do wypadku doszło na ekspresowej trasie S7 w Ostojowie

Niestety chwilę później służby informowały, że życia poszkodowanej nie udało się uratować. Zmarła mimo wysiłków ratowników. – Wstępnie wiadomo, że kierujący pick-upem uderzył w stojący na poboczu samochód osobowy. Niestety na miejscu zginęła kobieta z osobowego auta. Trwają czynności, ustalamy okoliczności i przebieg wypadku – wyjaśniała nadkomisarz Anna Sławińska, oficer prasowy Komendy Powiatowej Policji w Skarżysku-Kamiennej.

Po kilku godzinach uzupełniała: – Policjanci pracujący na miejscu wypadku ustalili, że 47-letni, trzeźwy kierowca samochodu typu pick-up uderzył w stojącego na pasie awaryjnym Forda. Kierowca Forda zatrzymał się tam z powodu usterki pojazdu. Na miejscu zginęła pasażerka Forda – 30-letnia kobieta, która w momencie zdarzenia znajdowała się za pojazdem – tłumaczyła Anna Sławińska.

Nieoficjalnie wiadomo, że kierowca i pasażerka Forda byli mieszkańcami województwa małopolskiego.

Gmina Brody

Zatrzymał go członek rodziny oszukanej i jego znajomy

Elżbieta Zemsta

Na trzy miesiące starachowicki sąd aresztował 31-letniego mężczyznę podejrzanego o udział w oszustwie na wnuczka.

Jak ustalili pracujący przy tej sprawie policjanci, mężczyzna odebrał od starszej pani prawie 60 tysięcy złotych. Na szczęście zauważył go ktoś z jej rodziny...

Rzecz się działa w Lubieni (gmina Brody w powiecie starachowickim). Do 84-letniej kobiety zadzwonili oszuści, którzy powiedzieli, że jej wnuczka spowodowała wypadek i potrzebne są pieniądze na kaucję, żeby nie trafiła do więzienia. Niebawem po pieniądze przyjechał mężczyzna. 84-latka przekazała mu prawie 60 tysięcy złotych.

– Gdy wychodził z posesji z reklamówką z pieniędzmi, zauważył go członek rodziny starszej pani. Wraz z kolegą pojechał za intruzem. Ujęli mężczyznę i przekazali policjantom – opowiada starszy sierżant Klaudia Saramak z Komendy Powiatowej Policji w Starachowicach.

Odbierakiem okazał się 31-latek z Kalisza.

– W czwartek decyzją Sądu Rejonowego w Starachowicach mężczyzna został aresztowany na trzy miesiące – dodaje starachowicka policjantka.

Za przestępstwo, o jakie podejrzany jest 31-latek, może grozić nawet osiem lat pozbawienia wolności.

eprasa.pl 5fc5ce3588

POLECAMY

JUTRO: Czego najbardziej obawiają się przedsiębiorcy? ŚRODA: Pierwsze objawy osteoporozy

19.10.2026
Poniedziałek

Dziś imieniny obchodzą: Kleopatra, Paweł i Ferdynand
Telefon alarmowy: 112

ECHODNIA

Redaktor naczelny
Stanisław Wróbel
Z-ca redaktora naczelnego
Miłosz Skiba
Wydawcy
Maciej Banachowski
Krzysztof Wieczorek

www.echodnia.eu

Polska Press
Makroregion Południe, Kielce
Redakcja Al. IX Wieków Kielc 4, 25-516 Kielce
tel. 41 349 53 53
internet@echodnia.eu
Prezes Makroregionu
Dariusz Kołacz
Dyrektor reklamy oddziału
Wojciech Cekiera
Biuro reklamy oddziału
tel. 483 821 101
Druk
Polska Press Oddział Poligrafia, 41-203 Sosnowiec Milowice, ul. Baczyńskiego 25a

POLSKA PRESS GRUPA

Wydawca Polska Press Sp. z o.o.
ul. Domaniewska 45, 02-672 Warszawa, tel. 22 201 44 00, fax: 22 201 44 10
Prezes Zarządu Polska Press Grupy
Robert Feluś
Redaktor naczelny Polska Press Grupy
Marek Twaróg
Projekt graficzny, dyrektor artystyczny PPG
Tomasz Bocheński
Dyrektor kolportażu PPG Tomasz Osoliński
Biuro Konsumenta PPG
biurokonsumenta@polskapress.pl, tel. 12 688 85 10

PBC

©℗ - umieszczenie takich dwóch znaków przy Artykule, w szczególności przy Aktualnym Artykule, oznacza możliwość jego dalszego rozpowszechniania tylko i wyłącznie po uiszczeniu opłaty zgodnie z cennikiem zamieszczonym na stronie www.echodnia.eu/tresci i w zgodzie z postanowieniami niniejszego regulaminu.

Janusz Michalczyk
publicysta

Sędzia kiwa piłkarzy i strzela gola, czyli o sprawie Książula

Smakowała ci pizza Książula? - zapytałem kolegę. - Nie lubię mrożonek - odparł. Chwilę wcześniej zapewniał mnie, że recenzent z internetu jest w porządku, a fala hejtu, która się na niego wylała, to przejaw czystej zawiści wobec faceta z ludu, który zrobił karierę. Niektórzy spekulują, że na umowie z siecią Żabka zarobi grube miliony, a on przecież tylko wymyślił składniki kosztującej 25 zł pizzy i dał jej swą twarz.

Ktoś, kto nie kojarzy gościa, może zapytać, skąd ta popularność? Zaczynał od oceniania lokali z kebabami i sprawdzania smaku jedzenia serwowanego na ulicy, a teraz wizytuje słynny hotel w Pobierowie albo gani telewizyjnego guru od kulinariów - Roberta Makłowicza. Cóż, Książulo jest inteligentny, zabawny, pomysłowy i zachowuje się jak wasz znajomy, chłopak z podwórka.

Do tej pory uchodził za niezależnego, jego opinie były dla wielu osób wiarygodne, ale niedawno zaryzykował, gdy wszedł w układ z Żabką. To trochę tak, jakby sędzia w trakcie meczu dopadł piłki, pognał na bramkę, strzelił i czekał na oklaski. Dlatego nawet osoby sympatyzujące z Książulą mają teraz kłopot z wyjaśnieniem jego postawy.

Najciekawsze, że wcale nie wygląda, by stracił na popularności. Do polecanych przez niego lokali wciąż ustawiają się kolejki klientów, głównie młodych ludzi. Wieść niesie, że pizzą Książula zajadają się studenci. Być może tak jest, ale pamiętam, że moja - studiująca kilka lat temu - kuzynka permanentnie zapychała żołądek pierogami za 6 zł. Różnica w cenie obiadu: 19 zł. Czyżby status materialny studenta tak mocno się podniósł? Bardziej prawdopodobne, że w przypadku pizzy działa efekt nowości i Książulo będzie musiał wkrótce wymyślić coś innego.

0011600143

Serdecznie dziękuję za wyjątkową opiekę

Dr. Krzysztofowi Ryżewskiemu,

Dr. Maciejowi Dymkowi

Basi Doroz

oraz całemu Personelowi Pielęgniarskiemu i Pomocniczemu Oddziału Wewnętrznego,
który zasłużył na największą moją wdzięczność.

Jestem przekonany, że Szpital Pińczowski jest wizytówką naszego Miasta

Adam Ochwanowski

GMINA ZAGNAŃSK

Kilogramy psującego się jedzenia, szczury i ich szczątki, a do tego trefny alkohol...

Sylwia Bławat

Niezwykły, cuchnący widok zastali policjanci na posesji w gminie Zagnańsk. Znaleźli dziesiątki kilogramów zepsutego mięsa prawdopodobnie przygotowanego na sprzedaż, truchła szczurów i myszy, a do tego niewiadomego pochodzenia alkohol. Zatrzymali 68-latka.

Na posesję 68-letniego mężczyzny w gminie Zagnańsk policjanci z Wydziału do Walki z Przestępczością Ekonomiczną Komendy Miejskiej Policji w Kielcach wkroczyli w towarzystwie przedstawicieli Państwowej Inspekcji Sanitarnej, Inspekcji Weterynaryjnej, Wojewódzkiego Inspektoratu Ochrony Środowiska, Państwowego Gospodarstwa Wodnego Wody Polskie, Świętokrzyskiego Urzędu Celno-Skarbowego oraz Urzędu Gminy w Zagnańsku.

Widok, jaki zastali nimi wstrząsnął

Widok, jaki tu zastali, wstrząsnął nimi: dziesiątki kilogramów mięsa, wędlin, kiełbas, część zepsuta, spleśniała, rozkładająca się. Truchła szczurów i myszy, a do tego alkohol niewiadomego pochodzenia.

FOT. POLICJA

Kilogramy psującego się jedzenia

- Policjanci wyjaśniają teraz wszystkie okoliczności tej sprawy. Jednym z badanych wątków jest sposób składowania odpadów i substancji, które mogły stanowić zagrożenie dla zdrowia ludzi oraz środowiska naturalnego. Funkcjonariusze sprawdzają również okoliczności związane z wytwarzaniem alkoholu etylowego. Weryfikują także, czy produkty spożywcze pochodzące z tej nieruchomości były wprowadzane do obrotu – informuje podkomisarz Małgorzata Perkowska-Kiepas, rzecznik prasowy komendanta miejskiego policji w Kielcach.

Zatrzymany i doprowadzony do prokuratury

68-letni właściciel znaleziska został zatrzymany i doprowadzony do prokuratury. Usłyszał zarzut dotyczący składowania odpadów lub substancji w takich warunkach lub w taki sposób, że mogło to zagrozić życiu lub zdrowiu człowieka albo spowodować szkody w środowisku naturalnym. Polskie prawo przewiduje za to nawet 10 lat pozbawienia wolności.

Śledczy badają nie tylko to, czy znalezione tutaj mięsa i wędliny były sprzedawane, a jeśli tak to komu, ale także ustalają źródło pochodzenia alkoholu i jego przeznaczenie. O sprawie funkcjonariusze mówią, że jest rozwojowa.

ŚWIĘTOKRZYSKIE

Zderzenie z autem ciężarowym i ranny nastoletni rowerzysta

Elżbieta Zemsta

Trzy osoby ucierpiały w dwóch zdarzeniach do jakich doszło w ostatnich dniach na świętokrzyskich drogach.

Dwie osoby zostały ranne po zderzeniu ciężarówki i osobowego auta w nocy z 16 na 17 października n trasie S7 w podkieleckiej Wiśniówce.

Wypadek rozegrał się około godziny 2 w nocy z piątku na sobotę. Jak przekazywał oficer dyżurny ze Stanowiska Kierowania Komendanta wojewódzkiego świętokrzyskiej Państwowej Straży pożarnej, na trasie S7 w Wiśniówce doszło do zderzenia dwóch dostawczych busów.

- Pojazdami łącznie podróżowały trzy osoby. Dwóch mężczyzn trafiło do szpitala na dalsze badania - wyjaśniali strażacy.

Policjanci ustalili, że 37-letni kierowca Fiata zderzył się z ciężarowym Iveco, którym kierował 29-latek. Do szpitala pojechał kierowca Fiata i 43-letni pasażer auta.

Przez kilka godzin zablokowany był jeden pas ruchu w kierunku Warszawy.

Z kolei 14-letni rowerzysta trafił do szpitala po tym, jak został potrącony przez osobowego Hyundaia. Do wypadku doszło w piątkowe popołudnie w miejscowości Lechów w gminie Bieliny w powiecie kieleckim. Policjanci ustalili, że 39-letnia kobiet kierująca Hyundaiem wyjeżdżając z parkingu zderzyła się z 14-latkiem jadącym na rowerze.

eprasa.pl 5fc5ce3588

WŁOSZCZOWA

Zabezpieczyli kontrabandę: papierosy, krajankę i alkohol

Elżbieta Zemsta

Ponad 120 tysięcy sztuk papierosów bez polskich znaków skarbowych akcyzy, ponad 20 kilogramów krajanki tytoniowej oraz 30 litrów alkoholu znaleźli kryminalni z Komendy Powiatowej Policji we Włoszczowie.

W czwartek w gminie Włoszczowa kryminalni zatrzymali do kontroli Citroena. Autem kierował 71-latek, wraz z nim jechał 58-letni pasażer.

FOT. POLICJA

Policjanci zabezpieczyli ponad 120 tysięcy sztuk papierosów, ponad 20 kilogramów krajanki tytoniowej oraz 30 litrów alkoholu

27 torebek z krajanką i ponad 6000 sztuk papierosów

- W pojeździe policjanci ujawnili 27 foliowych torebek z krajanką tytoniową oraz ponad 6000 sztuk papierosów, które według ustaleń należały do 58-letniego pasażera pojazdu – wyjaśnia młodszy aspirant Weronika Grot, rzecznik prasowy Komendy Powiatowej Policji we Włoszczowie.

W powiecie radomszczańskim

Podczas przeszukania posesji 58-letniego mężczyzny w powiecie radomszczańskim stróże prawa dokonali kolejnego znaleziska: odkryli tytoń, papierosy i alkohol. Łącznie zabezpieczyli ponad 120 tysięcy sztuk papierosów bez polskich znaków skarbowych akcyzy, ponad 20 kilogramów krajanki tytoniowej oraz 30 litrów alkoholu.

- Wartość uszczupleń z tytułu nieopłaconego podatku oszacowana została w tej sprawie na kwotę ponad 250 tysięcy złotych – dodaje włoszczowska policjantka.

KRÓTKO

Gmina Nowa Słupia

Na skrzyżowaniu zderzyły się dwa auta osobowe

W miejscowości Sosnówka w gminie Nowa Słupia w czwartek 38-latka kierująca Alfa Romeo, skręcając w lewo zderzyła się z Audi. 24-letni kierowca tego drugiego samochodu ma aktywny zakaz prowadzenia pojazdy. Do szpitala zabrano dwie kobiety – kierującą Alfa Romeo i 51-letnią pasażerkę Audi. **SABA**

Święta Katarzyna

Motocykl uderzył w bok auta

W sobotnie popołudnie w Świętej Katarzynie w gminie Bodzentyn w powiecie kieleckim doszło do wypadku z udziałem motocykla i osobowego Audi. Policjanci ustalili, że 35-letni kierowca motocykla podczas wyprzedzania uderzył w lewy bok skręcającego w lewo Audi, którym kierował 29-latek. Motocyklista z obrażeniami trafił do szpitala.
ELZEM

Włoszczowa

Z konta zniknęło 1200 złotych

1200 złotych stracił mieszkaniec Włoszczowy, który nabrał się na sztuczki oszusta. Z mężczyzną skontaktował się kto podający się za jego znajomego. Podczas korespondencji oszust namówił mężczyznę do wygenerowania kodu BLIK i potwierdzenia przekazania pieniędzy. Z konta mieszkańca Włoszczowy zniknęło 1200 złotych.
ELZEM

Skarżysko-Kamienna

Piesza potrącona na przejściu

66-letni kierowca Renaulta potrącił 63-letnią kobietę idącą przejściem dla pieszych – opowiadają policjanci o wypadku, do którego doszło w piątkowe popołudnie w Skarżysku-Kamiennej. Piesza z obrażeniami została zabrana do szpitala. **ELZEM**

MATERIAŁ INFORMACYJNY ORLEN 0011598138

Bezpieczny Bałtyk, to bezpieczna Polska i Europa

Znaczenie regionu Morza Bałtyckiego dla europejskiej gospodarki systematycznie rośnie. Region dysponuje dużym potencjałem rozwoju odnawialnych źródeł energii, rozbudowuje infrastrukturę przesyłową i zwiększa skalę inwestycji. Bałtyckie porty odnotowują rekordowe ilości przeładowanych towarów. To wszystko sprawia, że rejon stał się newralgicznym miejscem na mapie Europy, a jednym z największych wyzwań będzie jego ochrona – mówił podczas 15. Europejskiego Forum Nowych Idei Paweł Wojtunik, wiceprezes zarządu ds. bezpieczeństwa i ryzyka w ORLENIE.

Region Morza Bałtyckiego stoi u progu przełomowego etapu transformacji energetycznej. Odpowiada już za około 35 proc. zużycia energii i 37 proc. emisji CO_2 w UE. Może odegrać kluczową rolę w zwiększaniu konkurencyjności, bezpieczeństwa energetycznego i tempa dekarbonizacji Europy. Uczestnicy dyskusji na tegorocznym EFNI nie mieli wątpliwości, że Bałtyk zyskuje nowe znaczenie. Staje się coraz bardziej istotny z punktu widzenia bezpieczeństwa energetycznego.

Bezpieczeństwo na Bałtyku należy budować na silnym partnerstwie

- Wszystkie inwestycje energetyczne, w tym te realizowane przez ORLEN, będą stanowiły bardzo ważny element bezpieczeństwa energetycznego kraju i Europy. W przyszłości, mówiąc o bezpieczeństwie energetycznym, częściej będziemy myśleli o Bałtyku niż o południu Polski. My, jako ORLEN, traktujemy wszystkie inwestycje w tym regionie jako strategiczne. Z tego też powodu zainicjowaliśmy na początku września pierwsze spotkanie Baltic Energy Initiative, *na które zaprosiliśmy największe firmy energetyczne operujące w państwach Morza Bałtyckiego do współpracy. Wierzymy w to, że naszą odporność energetyczną i nasze bezpieczeństwo należy budować na bardzo silnym partnerstwie pomiędzy państwami i pomiędzy poszczególnymi firmami* - mówił podczas dyskusji Paweł Wojtunik, wiceprezes zarządu ds. bezpieczeństwa i ryzyka w ORLENIE.

Wiceprezes przypomniał, że jeszcze nie tak dawno służby koncentrowały się m.in. na zwalczaniu przestępczości zorganizowanej w rejonie państw bałtyckich. Dziś to ochrona rozbudowanej infrastruktury energetycznej stanowi jedno z największych wyzwań dla firm i państw.

- Ochrona infrastruktury bałtyckiej, energetycznej to jest zupełnie nowe wyzwanie. Leży w interesie poszczególnych firm, ale też wszystkich państw regionu – dodał wiceprezes Paweł Wojtunik.

Infrastruktura bałtycka jest wielkim ekosystemem, który musimy chronić

Porty bałtyckie stały się potężnym hubem transportowym, notują obecnie rekordowe wielkości przeładowanych towarów, co ma znaczenie nie tylko dla handlu międzynarodowego. Przez porty bałtyckie transportowane są towary, w tym m.in. surowce energetyczne na Ukrainę. Jakiekolwiek zakłócenia w tym transporcie mogą wywołać negatywne skutki geopolityczne.

- To implikuje pewne zagrożenia. Do tego bałtycka infrastruktura krytyczna zlokalizowana jest niedaleko rosyjskiego Kaliningradu, co może wiązać się z dodatkowymi zagrożeniami.

W związku z tym musimy traktować kwestie bezpieczeństwa w sposób ponadnarodowy. Projekty realizowane w rejonie Morza Bałtyckiego są dziś elementem ekosystemu bezpieczeństwa, ekosystemu gospodarczego i energetycznego. Należy do niego m.in. infrastruktura portowa, farmy wiatrowe, ale też Baltic Pipe oraz infrastruktura na Litwie. To ogromny ekosystem, który musimy chronić. Dlatego właśnie jest tworzone Centrum Bezpieczeństwa Morskiego, które będzie obejmowało swoim zasięgiem działania na całym wybrzeżu – powiedział Paweł Wojtunik.

Wiceprezes Paweł Wojtunik wyjaśnił, że w centrum będą pracowali przedstawiciele m.in. ORLENU, marynarki wojennej, straży granicznej, policji i służb specjalnych. Ich zadaniem będzie monitorowanie infrastruktury krytycznej w rejonie Bałtyku i w razie potrzeby reagowanie.

Bałtyk może stać się jednym z najważniejszych centrów energetyki w Europie

Ochrona m.in. infrastruktury portowej i energetycznej na Bałtyku stanowi fundament rozwoju gospodarczego tego regionu. Bałtyk może w ciągu najbliższych kilkunastu lat stać się jednym z najważniejszych centrów nowoczesnej energetyki w Europie, wzmacniając zarówno bezpieczeństwo energetyczne, jak i konkurencyjność gospodarek całego regionu.

- Region Morza Bałtyckiego stał się poważnym obszarem gospodarczym. Za sprawą portów, m.in. w Gdańsku i Gdyni, stał się ważnym centrum logistycznym. A za sprawą inwestycji w offshore i w elektrownię jądrową staje się ważnym obszarem przemysłu energetycznego. Te inwestycje zmienią geografię energetyczną tej części Europy. Infrastruktura, która już powstaje i która będzie powstawać w tej części Europy wymaga nie tylko wybudowania, ale też ochrony – mówił z kolei podczas panelu Leszek Bonna, wicemarszałek województwa pomorskiego.

eprasa.pl 5fc5ce3588

REKLAMA
0011600116

Fundusze Europejskie dla Polski Wschodniej
Rzeczpospolita Polska
Dofinansowane przez Unię Europejską
PKP POLSKIE LINIE KOLEJOWE S.A.

Zmiany w ruchu przy kolejowej „ósemce” w Zachełmiu, Lekominie i Czerwonej Górce

Modernizacja linii kolejowej nr 8 na odcinku Skarżysko-Kamienna – Tumlin wchodzi w kolejny etap. 19 października kierowcy ponownie będą mogli korzystać z przejazdu kolejowo-drogowego na drodze wojewódzkiej nr 750 w Chrustach, ale tego samego dnia zamknięty zostanie przejazd w Zachełmiu. Od 26 października na tydzień zamknięte zostaną przejazdy w Lekominie i Czerwonej Górce.

Prace na kolejowej „ósemce” to część największej inwestycji kolejowej w województwie świętokrzyskim, obejmującej odcinek od Kozłowa przez Kielce do Skarżyska-Kamiennej. Szybsze podróże, większe bezpieczeństwo w ruchu kolejowym i drogowym oraz lepsza dostępność kolei dzięki nowoczesnej infrastrukturze pasażerskiej – takie będą efekty modernizacji zaplanowanej przez Polskie Linie Kolejowe SA. Sprawna realizacja prac wymaga jednak czasowych zmian w organizacji ruchu na drogach przecinających modernizowaną linię.

19 października: Chrusty otwarte, Zachełmie zamknięte

19 października 2026 r. ponownie otwarty zostanie przejazd kolejowo-drogowy w ciągu drogi wojewódzkiej nr 750 w Chrustach.
Tego samego dnia zamknięty zostanie przejazd w Zachełmiu (gmina Zagnańsk), w ciągu ul. św. Jana Pawła II. Ponowne otwarcie zaplanowano na 26 października. Na czas prac wyznaczony zostanie oznakowany objazd drogą wojewódzką nr 750 oraz drogami powiatowymi nr 1299T i 1300T.

Od 26 października: Lekomin, Czerwona Górka oraz ponownie Chrusty

26 października 2026 r. zamknięte zostaną przejazdy kolejowo-drogowe:
- w Lekominie (gmina Zagnańsk), w ciągu drogi powiatowej nr 1299T – objazd poprowadzi drogą wojewódzką nr 750 oraz ulicami św. Jana Pawła II i Spokojną,
- w Czerwonej Górce (gmina Łączna), w ciągu drogi powiatowej nr 1745T Łączna – Podłazie. Objazd poprowadzi drogami gminnymi, drogą powiatową nr 2042T oraz drogą wojewódzką nr 751,
- w Chrustach (gmina Zagnańsk), w ciągu drogi wojewódzkiej nr 750 – objazd ulicami Spacerową i Przemysłową.

Otwarcie powyższych przejazdów zaplanowano na 2 listopada 2026 r.
Pieszych prosimy o zachowanie szczególnej ostrożności w rejonie prowadzonych prac oraz stosowanie się do obowiązującego oznakowania.

Zwolnij na przejazdach – w Lekominie do 20 km/h

Po ponownym otwarciu przejazdu w Lekominie obowiązywać będzie ograniczenie prędkości do 20 km/h. W związku z etapową przebudową torów na przejeździe występuje różnica wysokości nawierzchni, powodująca wyraźny uskok.
Na niektórych przebudowywanych przejazdach ograniczenia prędkości mogą obowiązywać również pomiędzy kolejnymi etapami robót oraz po czasowym przywróceniu ruchu. Kierowcy powinni zachować szczególną ostrożność i stosować się do oznakowania.

Nowoczesna kolej dla mieszkańców regionu

Modernizacja odcinka Skarżysko-Kamienna – Tumlin obejmuje ułożenie ponad 62 km torów, wymianę sieci trakcyjnej i instalację nowych systemów sterowania ruchem kolejowym. Powstaną nowoczesne perony na stacjach Suchedniów, Łączna i Zagnańsk oraz na przystankach Skarżysko Zachodnie, Suchedniów Północny i Berezów. Przebudowanych zostanie 37 obiektów inżynieryjnych, w tym wiadukty i przejazdy kolejowo-drogowe.

Projekt „Prace na linii kolejowej nr 8 na odcinku Skarżysko-Kamienna – Kielce – Kozłów, etap I: Skarżysko-Kamienna – Tumlin” jest dofinansowany przez Unię Europejską w ramach programu Fundusze Europejskie dla Polski Wschodniej.

ZMIANA ORGANIZACJI RUCHU

Od 26 października do 2 listopada zamknięcie przejazdu kolejowo-drogowego w Lekominie

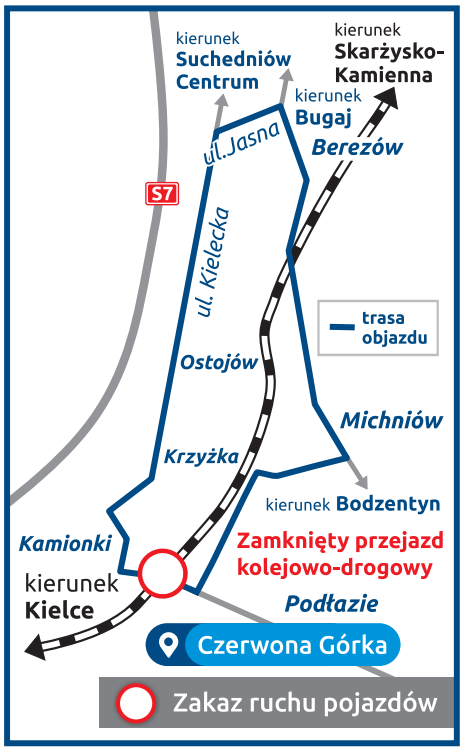

Od 26 października do 2 listopada zamknięcie przejazdu kolejowo-drogowego w Czerwonej Górce

Od 19 do 26 października zamknięcie przejazdu kolejowo-drogowego w Zachełmiu

PKP Polskie Linie Kolejowe S.A. ul. Targowa 74, 03-734 Warszawa
www.plk-sa.pl / www.plk-inwestycje.pl / www.portalpasazera.pl
www.mapadotacji.gov.pl / www.plk-polskawschodnia.pl

Projekt „Prace na linii kolejowej nr 8 na odcinku Skarżysko-Kamienna – Kielce – Kozłów, etap I: Skarżysko-Kamienna – Tumlin" jest dofinansowany przez Unię Europejską w ramach programu Fundusze Europejskie dla Polski Wschodniej.

eprasa.pl 5fc5ce3588

KIELCE

Wspaniała postawa uczniów. Uratowali kobietę, która zasłabła na ulicy. Nie wahali się ani chwili

Paulina Baran

Nie przeszli obojętnie, gdy starsza kobieta zasłabła na ulicy Sienkiewicza w Kielcach. Nina Młodawska i Adam Wrona natychmiast ruszyli jej na pomoc, sprawdzili jej stan i zadzwonili pod numer alarmowy 112.

Dzięki wiedzy zdobytej między innymi podczas działalności w Młodzieżowej Drużynie Pożarniczej w Zagnańsku wiedzieli, jak zareagować. Za swoją postawę zostali uhonorowani odznaczeniem Iuvenis Forti.

Wszystko wydarzyło się w sierpniu 2026 roku. Nina Młodawska, uczennica 7 klasy Szkoły Podstawowej numer 2 w Zagnańsku i Adam Wrona, uczeń drugiej klasy Zakładu Doskonalenia Zawodowego w Kielcach wybrali się do Kielc i przy ulicy Sienkiewicza spotkali się z dziadkiem Niny.

W pewnym momencie zwrócili uwagę na starszą kobietę siedzącą na ławce po drugiej stronie ulicy. – Była taka skulona. Nie wiedzieliśmy, czy wszystko z nią w porządku, ale widzieliśmy, że ludzie do niej podchodzili, rozmawiali z nią, a po chwili odchodzili. Stwierdziliśmy, że wszystko jest dobrze. Ale po chwili ta pani tak jakby straciła przytomność i osunęła się z ławki. Wtedy już podbiegliśmy – opowiadają młodzi ludzie.

Po dotarciu na miejsce młodzi ludzie sprawdzili, czy kobieta oddycha i czy jest z nią kontakt. Zadbali również o to, by chronić jej głowę przed urazem, ponieważ znajdowała się przy kostce brukowej.

W pomoc zaangażowali także mężczyznę z pobliskiej restauracji. Poprosili go o materiał i kostki lodu, które miały posłużyć do udzielenia pomocy kobiecie. Chwilę wcześniej zadzwonili pod numer alarmowy 112 i bardzo szybko na miejsce przyjechało pogotowie ratunkowe, które zabrało kobietę.

Za swoją postawę Nina Młodawska i Adam Wrona zostali uhonorowani odznaczeniem „Iuvenis Forti", przyznawanym przez Komendanta Głównego Państwowej Straży Pożarnej. Mimo wyróżnienia nie uważają się za bohaterów.

FOT. PAULINA BARAN

Nina Młodawska i Adam Wrona natychmiast ruszyli kobiecie na pomoc, sprawdzili jej stan i zadzwonili pod numer alarmowy 112

– Ja osobiście się nie czuję, bo moim zdaniem zrobiliśmy to, co powinien zrobić każdy z nas. Udzieliliśmy pierwszej pomocy tak, jak umieliśmy – mówi Adam.

Członkowie Młodzieżowej Drużyny Pożarniczej w Zagnańsku podkreślają, że duże znaczenie miała wiedza, którą zdobyli na spotkaniach drużyny.

– Chciałbym podziękować druhom za to, że to oni nas tego wszystkiego nauczyli. Dzięki ich lekcjom i temu, że nas szkolili, wiemy, jak postąpić – podkreśla Nina.

Nina Młodawska i Adam Wrona odebrali gratulacje od wojewody świętokrzyskiego Józefa Bryka, odznaczenie wręczył im natomiast starszy brygadier Marcin Charuba, Świętokrzyski Komendant Wojewódzki Państwowej Straży Pożarnej w Kielcach podczas Krajowego Treningu Rodzinnego, który odbył się w sobotę, 17 października, w Zespole Szkół Ekonomicznych imienia Mikołaja Kopernika w Kielcach.

W wydarzeniu uczestniczyło kilkaset osób. Uczniowie i dorośli mogli uczyć się między innymi rozpoznawania sygnałów alarmowych, przygotowywania plecaka ewakuacyjnego, opracowywania rodzinnego planu bezpieczeństwa i udzielania pierwszej pomocy. Eksperci z Policji, Państwowej Straży Pożarnej, wojska oraz innych instytucji prowadzili praktyczne szkolenia.

Akcja w kieleckiej szkole była jedną z 50 tego typu inicjatyw przeprowadzonych na terenie województwa świętokrzyskiego w ramach Akademii Ochrony Ludności i Obrony Cywilnej.

REKLAMA
2211548563

Ochrona ludności i obrona cywilna
Ministerstwo Spraw Wewnętrznych i Administracji

SPRAWDŹ SWOJĄ WIEDZĘ
Jak przygotować się na kryzys?
Wiesz, gdzie się schronić?
Jak spakować plecak ewakuacyjny?
Jak reagować na zagrożenia?

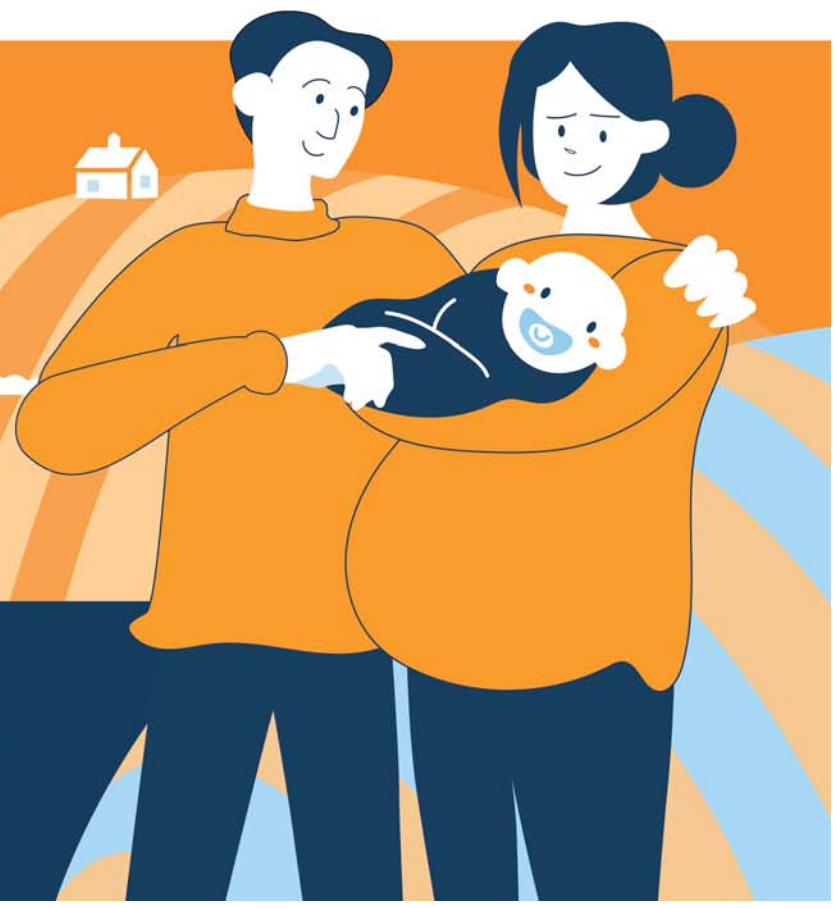

TVP 1
TVP VOD
WIELKI TEST
z „Poradnika bezpieczeństwa"
20 października | wtorek 21:05

eprasa.pl 5fc5ce3588

WŁOSZCZOWA

Kapłani pielgrzymowali w sobotę do Diecezjalnego Sanktuarium błogosławionego Józefa Pawłowskiego

Spotkanie we Włoszczowie rozpoczęło się od konferencji zatytułowanej „Ryzyko wiary – ile jako ksiądz ryzykuję dla Chrystusa?", którą wygłosił ksiądz doktor Jarosław Tomaszewski. Po niej odbyła się adoracja Najświętszego Sakramentu

Dorota Kułaga

Kapłani diecezji kieleckiej w sobotę, 17 października, pielgrzymowali do Diecezjalnego Sanktuarium błogosławionego Józefa Pawłowskiego we Włoszczowie. Mszy świętej przewodniczył tego dnia biskup kielecki Jan Piotrowski.

Rozpoczęło się od konferencji

Spotkanie we Włoszczowie rozpoczęło się od konferencji zatytułowanej „Ryzyko wiary – ile jako ksiądz ryzykuję dla Chrystusa?", którą wygłosił ksiądz doktor Jarosław Tomaszewski.

Adoracja Najświętszego Sakramentu

Po niej odbyła się adoracja Najświętszego Sakramentu, podczas której kapłani mogli również skorzystać z sakramentu pokuty i pojednania.

FOT. PAWEŁ MAŁECKI

Biskupi Jan Piotrowski, Andrzej Kaleta i ksiądz Mirosław Kowalski

Centralnym punktem tego sobotniego wydarzenia była Msza święta, której przewodniczył biskup kielecki Jan Piotrowski, a koncelebrowali ją biskup Andrzej Kaleta, proboszcz miejscowej parafii - ksiądz Leszek Dziwosz i kapłani oraz zakonnicy przybyli do Włoszczowy z różnych parafii diecezji kieleckiej.

Duchowa busola kolejnej pielgrzymki

„Pan Bóg jest dobry" – tymi słowami błogosławionego Józefa Pawłowskiego, wypowiedzianymi w przeddzień męczeńskiej śmierci, rozpoczął homilię biskup Jan Piotrowski. I dodał, że są one duchową busolą kolejnej pielgrzymki kapłanów diecezji kieleckiej. To świadectwo niezachwianej wiary przypomina, że zaufanie Bogu może pozostać silne nawet w obliczu największej próby.

Uczyć się od wiary, nadziei i miłości

- Po raz drugi pielgrzymujemy do Diecezjalnego Sanktuarium błogosławionego Józefa Pawłowskiego, kapłana, męczennika z Dachau, aby uczyć się od niego wiary, nadziei i miłości - powiedział Pasterz Kościoła Kieleckiego.

Kaznodzieja przypomniał postać błogosławionego

Kaznodzieja przypomniał postać błogosławionego księdza Józefa Pawłowskiego, jego pobyt w obozie. I zaznaczył, że nawet ciemna noc niemieckiej okupacji, jaką przeżywał jako proboszcz kieleckiej katedry, nawet koszmar obozowych dni w Dachau nie złamały jego wiary. - Bo nawet z numeru obozowego Pan Bóg potrafi wyprowadzić świętego czy błogosławionego - zaznaczył Pasterz Kościoła Kieleckiego.

Pielgrzymkę księży diecezji kieleckiej zakończył wspólny posiłek, sprzyjający rozmowom i umocnieniu kapłańskiej wspólnoty.

REKLAMA
0011599672

ZDZ
CENTRUM KSZTAŁCENIA ZAWODOWEGO
w RADOMIU

OŚRODEK SZKOLENIA KIEROWCÓW kat. B, C, C+E

KURSY I SZKOLENIA ZAWODOWE

KLICK

www.szkolyradom.zdz.kielce.pl

ul. Saska 4/6 26-600 Radom
+48 601 528 417

eprasa.pl 5fc5ce3588

HIPOKRATES

Różne specjalizacje, wiele nazwisk. Zobacz uczestników Hipokratesa

PARTNER GŁÓWNY PLEBISCYTU

synoptis pharma

Ochrona zdrowia to jest świat różnych zawodów, doświadczeń, umiejętności. Z jednymi specjalistami spotykamy się regularnie, o pracy innych wiemy niewiele. Plebiscyt Hipokrates to świetna okazja, aby poznać bliżej tych, którzy troszczą się o to, co dla nas najcenniejsze.

Każda z grup związanych z ochroną zdrowia ma swoją specyfikę, inne zadania oraz wyzwania. Niektóre specjalizacje są nam doskonale znane, o innych wiemy znacznie mniej. Z części usług medycznych korzystamy regularnie, z innymi mamy do czynienia sporadycznie, czasem tylko w wyjątkowych okolicznościach. I właśnie ta różnorodność jest jedną z ciekawszych stron naszego wielkiego plebiscytu medycznego Hipokrates 2026. Na jego uczestników można spojrzeć nie tylko przez pryzmat wykonywanego zawodu, ale również miejsc, w których pracują, i dziedzin, którymi zajmują się na co dzień. W jednym zestawieniu spotykają się osoby, których zawodowa codzienność potrafi wyglądać zupełnie inaczej, choć wszystkie pracują w szeroko rozumianej ochronie zdrowia. - Na naszych łamach regularnie przedstawialiśmy uczestników tegorocznej edycji. Były już rozmowy o zawodowych wyborach, codziennej pracy i zainteresowaniach poza nią. Tym razem ponownie oddajemy pierwszeństwo zdjęciom. Prezentujemy kolejne osoby biorące udział w plebiscycie, reprezentujące różne kategorie i specjalizacje. To liderzy trwającego właśnie głosowania w poszczególnych kategoriach - wyjaśnia Katarzyna Adamczyk, która opiekuje się akcją od strony redakcyjnej. Warto przyjrzeć się tym fotografiom. Być może wśród prezentowanych osób są specjaliści, z których pomocy korzystaliście, których polecali wam bliscy albo których nazwiska znacie z lokalnych placówek medycznych. A może zobaczycie kogoś po raz pierwszy? Jedno jest pewne - Hipokrates 2026 skupia bardzo różnorodne grono uczestników, a my przedstawiamy dziś kolejną jego część.

Więcej o akcji znajdziecie na: echodnia.eu/swietokrzyskie/hipokrates

PREZENTUJEMY KANDYDATÓW Z KATEGORII WOJEWÓDZKICH, KTÓRZY ZDOBYLI DOTYCHCZAS NAJWIĘCEJ GŁOSÓW

Psycholog/Psychoterapeuta Roku Katarzyna Oberda, Centrum Zdrowia Psychicznego NZOZ Nowe Życie, Gabinet prywatny, Kielce

Psycholog/Psychoterapeuta Roku Maria Kaczor, Twoja Przystań Prywatny Gabinet Psychologiczny, Kielce

Ortopeda Roku Helen Deriabina, Szpital Powiatowy im. Marii Skłodowskiej-Curie, Skarżysko-Kamienna

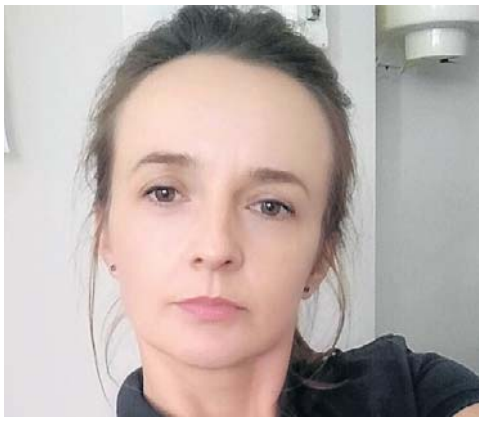

Fizjoterapeuta/Osteopata Roku Monika Wach, Sanatorium Marconi, Busko-Zdrój

Farmaceuta/Technik Farmaceutyczny Roku Mirosława Strawczyńska, Apteka Medyk, Opatów

Neurolog Roku Edyta Brzozowska, Prywatny Specjalistyczny Gabinet Neurologiczny, Koniemłoty

Farmaceuta/Technik Farmaceutyczny Roku Izabela Lasek, Apteka, Pawłów

Położna/Położny Roku Bożena Kania, NZOZ PROMED, Kielce

Onkolog Roku dr n. med. Marian Milewczyk, Gabinet Lekarski dr n.med. Marian Milewczyk, Skarżysko-Kamienna

Ratownik Medyczny/Ratownik Przedmedyczny Roku Jacek Krawiecki, SPZZOZ, Staszów

Urolog/Nefrolog Roku Marcin Witek, Szpital Kielecki św. Aleksandra, Kielce

Dermatolog Roku Justyna Łosiak, Medicaderm, Centrum Zdrowia Darimed, Kielce

eprasa.pl 5fc5ce3588

PROGRAMOWO

G. 20:05

Barwy szczęścia

TVP 2

Publikacja artykułu Weroniki wywołuje burzę, a Wilk czeka kontrola Nadzoru Budowlanego, zaś sprawą nielegalnego wydobycia piasku interesuje się policja. Kacper po raz pierwszy odprowadza Luizę do domu. Ich randkę przerywa Emilka, która donosi Malwinie i Jerzemu o nowej sympatii brata. Rawiczowa świętuje zdanie egzaminu na agenta nieruchomości. Broda, po bolesnej lekcji jazdy konnej, próbuje dotrwać do końca dnia w pracy. Poruszenie wywołuje przypadkowa rozmowa w kuchni – gdy zdradza Dżo nazwisko swojej matki.

G. 20:30

Felicita

TVP 1

Zośka i Oliwia decydują się ponownie przyjechać do Polignano. Obie potrzebują odpowiedzi na nurtujące je pytania. Ponadto Oliwia próbuje nawiązać kontakt z Davide. Niestety – bezskutecznie, bo chłopak nie podejmuje inicjatywy. Z kolei Zośka chce odkryć całą prawdę o Kamilu. Widok Marca w towarzystwie Niny natychmiast budzi w niej podejrzenia. Obawa przed kolejną zdradą wystawia na próbę rodzącą się między nimi bliskość.

G. 20:15

NA WSPÓLNEJ

TVN

Przerażony Igor nie ma pojęcia, co dzieje się z jego córką. Chłopak, z którym Julka uciekła z ośrodka wyłączył telefon i nie można ich namierzyć. Tymczasem Jula z Antkiem ukrywają się w mieszkaniu po jego babci i... ćpają! Nowakówna wciąż chce więcej, aż w końcu zaczyna mieć zaburzenia wzroku i stany lękowe. Chce wyskoczyć przez balkon! Agnieszka i Ola walczą, by „Nochal" nie stracił kontaktu z siostrą po jej adopcji. Prawniczki liczą, że sąd rodzinny uwzględni to, że Jacek opiekował się dziewczynką w rodzinie alkoholowej. Niespodziewanie w kancelarii pojawia się matka adopcyjna siostrzyczki Nosowskiego, która nie zgadza się na kontakty jej córki z bratem kryminalistą! Agnieszka załamana, ale Ola jeszcze próbuje walczyć o szansę dla chłopca...
Z kolei Junior mówi swojej dziewczynie o obozie bokserskim w Hiszpanii. Dziewczyna nie będzie zadowolona. Ba! Zaskoczonej Idzie robi się przykro, że ukochany chce spędzić całe wakacje bez niej. Chłopak żali się ojcu, że nie wie co robi. Jarek radzi synowi, by dał dziewczynie trochę czasu na oswojenie się z tą wizją. Kiedy Junior wraca do Elizy, Ida czeka na niego. Czy to koniec ich młodzieńczej miłości?

G. 22:20

Na sygnale

TVP 2

Basia ma problemy z Tadzikiem, ale nie może pojechać do szkoły syna przez dyżur i dlatego na rozmowę z nauczycielką wysyła Benia. Zespół dr Reiter trafia na wyjątkowo trudny przypadek: chłopaka, który ma gorączkę, problemy z oddychaniem i skarży się na silny ból, a jednocześnie ukrywa przed ratownikami, że ma przeszczepioną nerkę i przestał brać leki immunosupresyjne. Nowy odwiedza kolegów z bazy i w końcu dziękuje Alkowi i Lisickiemu za ocalenie życia, ukrywając swój rozpacz i ból.

G. 0:45

Davos. Wojna szpiegów

TVP 2

Serial inspirowany jest prawdziwymi wydarzeniami z okresu I wojny światowej. W spokojnym kurorcie Davos w neutralnej Szwajcarii agenci mocarstw uczestniczących w wojnie prowadzą ożywioną działalność wywiadowczą. W 1917 roku pielęgniarka Johanna Gabathuler wraca z misji Czerwonego Krzyża. Jest w zaawansowanej ciąży, a tuż po porodzie ojciec odbiera jej córkę Elli. Ma jej za złe, że splamiła honor rodziny i chce ją wydać za wpływowego polityka, by ratować sytuację.

G. 20:50

M jak miłość

TVP 2

Olek naciska na Anetę. Żąda od niej, by wreszcie wydusiła z siebie, kto jest prawdziwym ojcem małej Zosi. Z kolei Jakub o poranku spotyka się z Kasią w sprawie naszyjnika, który znalazł u Sowińskiego. Ma naiwną nadzieję, że uda mu się coś wyjaśnić. Niestety Sanocka udaje Greka udając, że nie wie, w jaki sposób biżuteria trafiła do sypialni jej szefa. Ponadto błaga byłego męża o dyskrecję w całej sprawie. Później Karski umawia się z Martyną i na randce wpada przypadkiem na Igę. Ukłucie zazdrości czuje też Kama, co naprawdę irytuje Marcina. Z kolei w agencji Chodakowski zaczyna współpracę z nowym, uzdolnionym detektywem: Tomkiem. Czy mężczyzna się sprawdzi? Tymczasem Kinga i Piotrek wpadają na pomysł, by wysłać Marię do SPA na Mazurach. A gdy Rogowska zagląda na Deszczową, szczerze opowiada o kryzysie w swoim życiu Filarskiej.

eprasa.pl 5fc5ce3588

KRZYŻÓWKA NR 161

Poziomo:

3) osłona od deszczu lub słońca,
10) naturalny wypływ wody podziemnej,
11) francuski filozof i teolog zakochany w Heliozie,
12) wielowarstwowe tworzywo sztuczne,
13) mieszkanka kraju z Teheranem,
15) główna bohaterka tragedii Sofoklesa,
17) … Lee, autorka powieści „Zabić drozda”,
18) codzienne, powtarzające się monotonnie obowiązki,
20) europejski kraj ze Styrią,
22) ogólnobałtyjski bóg burzy i wojny,
23) Soła lub San dla Wisły,
26) roślina o kwiatach zebranych w baldachy,
28) Anna, wykonawczyni przeboju „Staruszek świat”,
29) „… i Ludmiła”, poemat Aleksandra Puszkina,
32) gatunek dzikiej, przelotnej gęsi,
34) ryzykowny początek partii szachów,
35) maleńka, baśniowa istota,
36) galowy lub polowy w armii,
37) bogini miłości w greckiej mitologii.

Pionowo:

1) wrażenie słuchowe spowodowane falą akustyczną,
2) „Cud mniemany, czyli Krakowiacy i …”,
3) imię Negri, gwiazdy kina niemego,
4) lecznicza roślina o białych kwiatach,
5) wybitny przedstawiciel narodu z pieśni Jonasza Kofty,
6) dawna siedziba papieży,
7) muzyczne talerze, czynele,
8) dobry … tynfa wart,
9) męstwo na polu walki,
14) potocznie niesnaski, kłótnie,
16) bazie na wierzbie,
19) święty obraz w cerkwi,
21) hiszpańska wyspa w Balearach,
24) kraj w Unii Europejskiej,
25) rozkładany mebel do spania,
27) … Łącz, aktorka z telenoweli „Klan”,
28) wilcza …, czyli belladona,
30) ptak z długą szyją,
31) martwa na płótnie,
33) umowny znak ręką,
34) arabska lub do żucia.

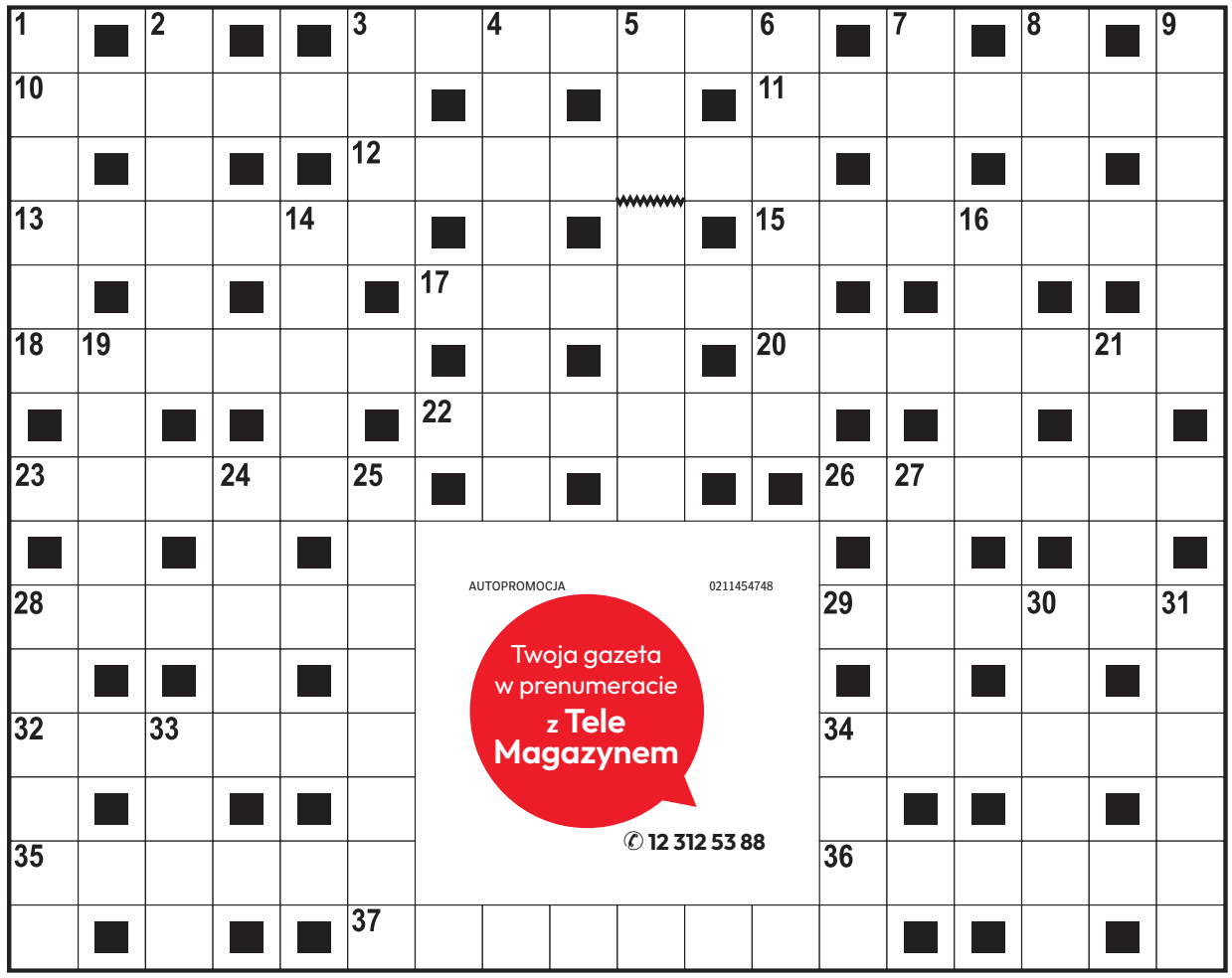

AUTOPROMOCJA 0211454748
Twoja gazeta w prenumeracie z Tele Magazynem
12 312 53 88

ROZWIĄZANIE NR 160

S	■	F	■	Z	Ł	O	T	E	S	E	R	C	E	■	K	■	W
O	L	I	W	A	■	P	■	L	■	■	E	■	K	R	U	Ż	A
S	■	N	■	B	R	A	Z	Y	L	I	A	■	L	■	L	■	G
R	E	W	I	A	■	S	■	■	O	■	L	A	O	K	O	O	N
Ą	■	A	■	W	■	K	I	N	S	K	I	■	G	■	M	■	E
B	A	L	T	A	Z	A	R	■	■	R	A	B	A	R	B	A	R
■	M	■	R	■	R	■	G	E	R	E	■	R	■	O	■	L	■
B	O	L	Ą	C	Z	K	A	■	■	W	R	Z	E	S	I	E	Ń
■	R	■	B	■	U							E	■	C	■	J	■
Ż	Y	R	A	N	T							G	R	A	N	A	T
U	■	E	■	I	■							■	E	■	A	■	R
Ł	O	K	I	E	Ć							Ś	M	I	G	Ł	O
A	■	U	■	Ł	■							■	I	■	O	■	K
W	I	Z	J	A	■							■	Z	O	Ś	K	A
Y	■	A	■	Z	A	C	H	C	I	A	N	K	A	■	Ć	■	K

KRZYŻÓWKA PANORAMICZNA

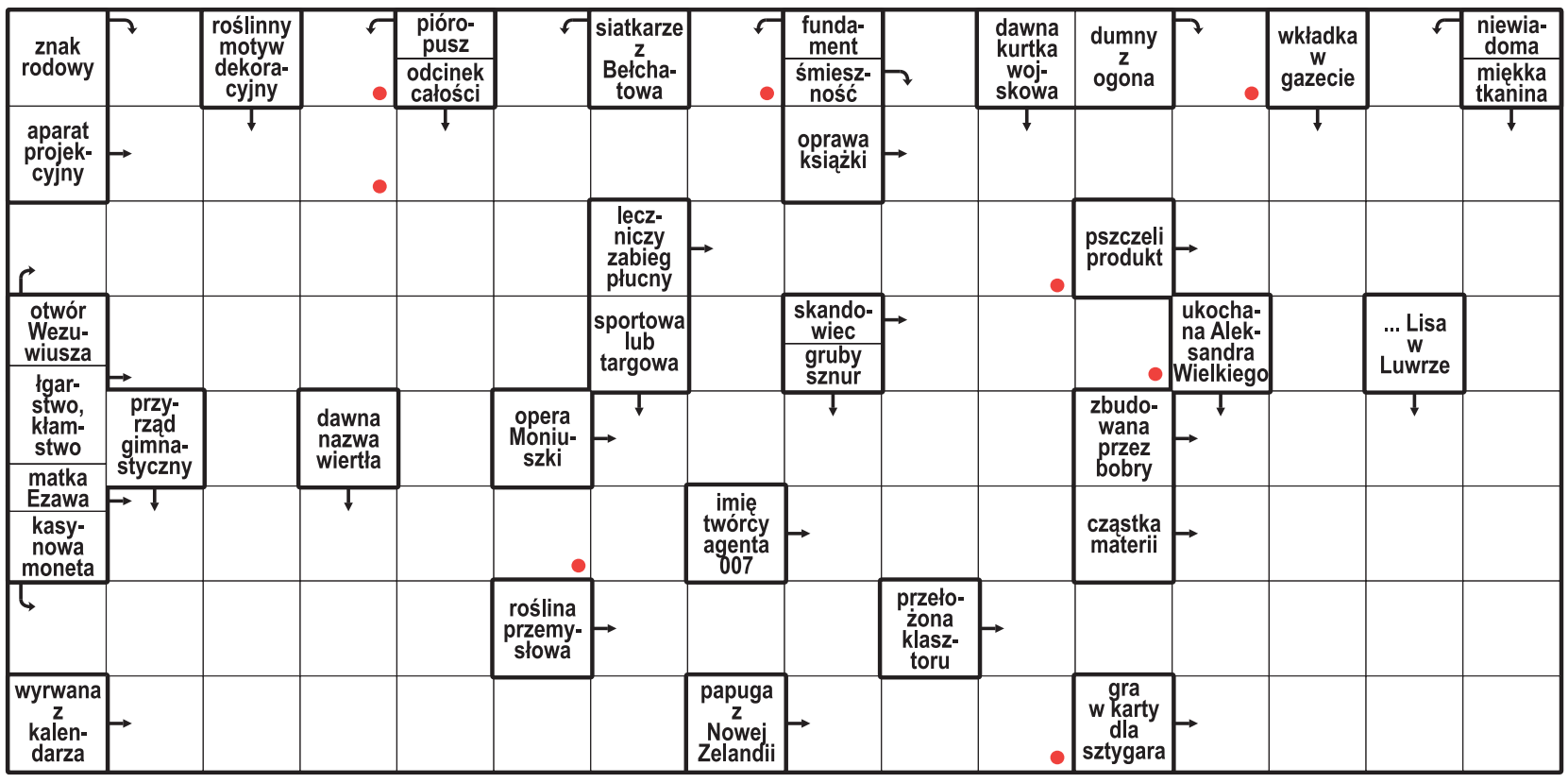

Litery z pól oznaczonych kropką, czytane rzędami, utworzą rozwiązanie.

ROZWIĄZANIE: KOPIARKA.

HOROSKOP

Wodnik (20.01 - 18.02)
Dziś odważnie realizuj plany. Horoskop dzienny zapowiada, że nowa rozmowa przyniesie inspirację.

Ryby (19.02 - 20.03)
Postaw na spokój i cierpliwość. Horoskop na dziś wyraźnie wróży, że serce podpowie Ci dobry kierunek.

Baran (21.03 - 19.04)
Czeka Cię dzień pełen ciekawych rozmów. Horoskop dzienny na poniedziałek radzi uważnie słuchać innych.

Byk (20.04 - 20.05)
Zadbaj o swoje emocje. Horoskop dzienny mówi, że szczera rozmowa pomoże Ci odzyskać spokój.

Bliźnięta (21.05 - 21.06)
Twoja pewność siebie przyciągnie uwagę. Horoskop na dziś podpowiada, by wykorzystać okazję do działania.

Rak (22.06 - 22.07)
Dobra organizacja ułatwi działanie. Horoskop dzienny na poniedziałek mówi, że dostrzeżesz szansę na sukces.

Lew (23.07 - 22.08)
Harmonia będzie Twoim sprzymierzeńcem. Horoskop dzienny radzi otworzyć się na nowe znajomości.

Panna (23.08 - 22.09)
Zaufaj intuicji, ale nie działaj pod wpływem emocji. Horoskop na dziś wróży dzień sprzyjający decyzjom.

Waga (23.09 - 22.10)
Ciekawość zaprowadzi Cię w inspirujące miejsca. Horoskop dzienny na poniedziałek radzi nie bać się zmian.

Skorpion (23.10 - 21.11)
Konsekwencja pomoże Ci osiągnąć cel. Horoskop dzienny podpowiada, by nie zapominać o odpoczynku.

Strzelec (22.11 - 21.12)
Kreatywne pomysły poprawią Ci humor. Horoskop na dziś radzi dać sobie przestrzeń na spontaniczność.

Koziorożec (22.12 - 19.01)
Wsłuchaj się w głos serca. Horoskop dzienny na poniedziałek mówi, że drobny gest przyniesie dużo radości.

eprasa.pl 5fc5ce3588

DROBNE

Handlowe

INNE

TANIE kołdry puchowe. 534-222-122

Praca

ZATRUDNIĘ

FIRMA zatrudni opiekunki do pracy w Niemczech, 790-480-590

Turystyka

KRAJ - GÓRY

Beskidy, turnus 7dniowy od 1250zł. Ful opcja, cisza, spokój, natura, miodowyraj.pl 501642492.

Różne

GOTÓWKA za KSIĄŻKI,, 668-571-329

REKLAMA 0111562220

FIRMA SPRZEDA budynek przemysłowy w Poznaniu przy ul. Malwowej 158.

Powierzchnia użytkowa budynku – 3202,80 m², powierzchnia gruntu – 0,8701 ha.

Tel. kontaktowy 603 920 399

CZĘSTOCHOWA

Maturzyści z diecezji kieleckiej zawierzyli Maryi swoją przyszłość

Dorota Kułaga

Jasna Góra ponownie stała się miejscem spotkania młodych z Diecezji Kieleckiej, którzy przybyli przed oblicze Matki Bożej, aby modlić się o dobre przygotowanie do matury i powierzyć Jej swoje życiowe wybory.

FOT. DIECEZJA KIELECKA

Najważniejszym wydarzeniem dnia była Msza Święta, której przewodniczył ksiądz biskup Andrzej Kaleta

W drugim dniu XXIX Pielgrzymki Maturzystów Diecezji Kieleckiej w spotkaniu uczestniczyły 1154 osoby. Tegoroczne hasło pielgrzymowania – „Królowo Polski – Przyrzekamy!" – nawiązuje do 70. rocznicy Jasnogórskich Ślubów Narodu Polskiego.

Najważniejszym wydarzeniem dnia była Msza Święta w Bazylice Jasnogórskiej, której przewodniczył ksiądz biskup Andrzej Kaleta. Eucharystia stała się okazją do wspólnej modlitwy za młodzież stojącą przed jednym z ważniejszych egzaminów w życiu, a także przed decyzjami dotyczącymi dalszej edukacji i przyszłej drogi życiowej.

W homilii biskup Andrzej Kaleta odwołał się do słów Maryi „Niech mi się stanie". Zachęcił maturzystów, aby każdego dnia swoje „Fiat" potwierdzali słowem i czynem. Za wzór oddania postawił świętego Jana Pawła II, który z oddaniem i pokorą realizował zawołanie Matki Bożej.

Jak nam powiedział ksiądz doktor Paweł Ścisłowicz, dyrektor Wydziału Katechetycznego, w modlitwie młodym towarzyszyli przedstawiciele dyrekcji szkół, nauczyciele, wychowawcy, katecheci, kapłani i siostry zakonne. W dniu dzisiejszym w pielgrzymce wzięło udział 71 opiekunów, którzy na co dzień wspierają młodzież w zdobywaniu wiedzy, kształtowaniu charakteru i odkrywaniu wartości potrzebnych do budowania dojrzałego życia.

Szczególną rolę w przygotowaniu liturgii odegrali uczniowie Liceum Ogólnokształcącego imienia Władysława Sikorskiego we Włoszczowie. Młodzież włączyła się również w prowadzenie Drogi Krzyżowej oraz przygotowanie Aktu zawierzenia.

Po Eucharystii pielgrzymi udali się na Drogę Krzyżową na jasnogórskich wałach, a następnie zgromadzili się w Kaplicy Cudownego Obrazu Matki Bożej Częstochowskiej, aby zawierzyć Maryi swoje życie, rodziny, egzaminy i plany na przyszłość. Był to moment osobistej modlitwy, ale także wspólnego wyrażenia gotowości do życia według wartości, które stanowią fundament chrześcijańskiej dojrzałości.

REKLAMA 0011599430

GMINA BOGORIA

Pożar domu. Na miejscu działały służby ratunkowe. Jedna osoba została poszkodowana

Elżbieta Zemsta

W piątkowy wieczór, 16 października w Przysiółu Góry Moszyńskie, we wsi Moszyny w gminie Bogoria doszło do pożaru domu jednorodzinnego. Jedna osoba została poszkodowana.

FOT. PSP STASZÓW

Pożar domu w Górach Moszyńskich

O zdarzeniu służby zaalarmowano w piątek przed godziną 19. Na miejsce pojechały służby ratunkowe. - Po przybyciu pierwszych zastępów okazało się że pożarem objęty jest budynek mieszkalny, parterowy - relacjonował kapitan Daniel Gil ze staszowskiej straży pożarnej i dodawał: - Nasze działania polegają na zabezpieczeniu i oświetleniu teren działań i podawaniu dwóch prądów wody na płonący budynek.

REKLAMA 0011599095

eprasa.pl 5fc5ce3588

BILARD

Zdobyli dziesiąty tytuł Drużynowego Mistrza Polski!

Historyczny finał w Kielcach. Fortis Bilard zdobył dwa medale. Pierwsza drużyna ze złotem, druga z brązem. To drugi po piłkarzach ręcznych Industrii Kielce najbardziej utytułowany klub w województwie świętokrzyskim

Dorota Kułaga

Fortis Bilard Kielce po raz dziesiąty został Drużynowym Mistrzem Polski! To drugi po Industrii Kielce najbardziej utytułowany klub w województwie świętokrzyskim

Bilardziści po raz kolejny tworzą historię kieleckiego i zarazem świętokrzyskiego sportu! Fortis Bilard Kielce to drugi po Industrii Kielce najbardziej utytułowany klub w regionie świętokrzyskim. Kielczanie do tego historycznego wymiaru dołożyli kolejną cegiełkę.

Fortis Bilard Kielce po raz dziesiąty został Drużynowym Mistrzem Polski! Podczas Wielkiego Finału Bilardowej Ekstraklasy 2026, rozegranego w Grand Hotel Kielce, gospodarze dwukrotnie pokonali dotychczasowego mistrza kraju, GKS Katowice. Ogromnym i zarazem kompletnym sukcesem kieleckiego bilarda zakończył się także mecz o brąz – Fortis Bilard II Kielce, czyli najmłodszy zespół rozgrywek, wygrał ze Strefą Łódź 12:11. To jeden z najważniejszych wyników w historii kieleckiego sportu bilardowego.

Warto podkreślić fakt, że to wszystko działo się w wyjątkowym anturażu. W odróżnieniu od granej w galeriach handlowych rundy zasadniczej, Wielki Finał rozegrany został w kieleckim Hotelu Grand, gdzie przygotowana została specjalna arena. Każdy mecz odznaczał się pełnymi trybunami, a finałowe starcie przekroczyło oczekiwania organizatorów, ponieważ na trybunach zabrakło wolnych miejsc.

FOT. PAP/DAREK DELMANOWICZ

Złoto dla Kielc w tym sezonie wywalczyli: Sebastian Batkowski, Mariusz Skoneczny, Jakub Chrobot i Karol Skowerski. Menadżerem drużyny jest Marek Marcinkowski

W walce o mistrzostwo Polski Fortis Bilard Kielce zmierzył się z obrońcą tytułu – GKS Katowice. Pierwsze spotkanie było niezwykle wyrównane i zakończyło się zwycięstwem Kielczan 12:10. W drugim meczu Fortis potwierdził swoją rewelacyjną dyspozycję, wygrywając 12:4. Wieczorne starcie było pod kontrolą gospodarzy, którzy z każdą partią budowali przewagę nad „Gieksą". Dzięki wygranej w dwumeczu 2:0 Fortis uniknął rzutów karnych, które w poprzednim sezonie zakończyły się dla nich przegraniem walki o mistrzostwo.

Złoto dla Kielc w tym sezonie wywalczyli: Sebastian Batkowski, Mariusz Skoneczny, Jakub Chrobot i Karol Skowerski. Menadżerem drużyny jest Marek Marcinkowski.

O podkreślenie historyczności tego wydarzenia postarali się również zawodnicy Fortisu II Kielce. Najmłodsza drużyna Bilardowej Ekstraklasy w starciu o 3. miejsce pokonała Strefę Łódź 12:11. Łodzianie w ostatniej części spotkania odrobili znaczną stratę i doprowadzili do dramatycznej końcówki, jednak młodzi Kielczanie wytrzymali presję i zdobyli brązowy medal. Dwa zespoły z Kielc znalazły się tym samym w najlepszej trójce Drużynowych Mistrzostw Polski. Brązowy medal wywalczyli: Jakub Hajduk, Adam Pałczyński, Michał Wiech, Szymon Bruśnicki i Bartosz Rozwadowski.

Dodatkowym wyróżnieniem dla gospodarzy był tytuł MVP Bilardowej Ekstraklasy 2026 dla Jakuba Chrobota, a więc tegorocznego mistrza świata juniorów. Młody zawodnik Fortisu potwierdził w tym sezonie, że należy do największych talentów polskiego bilarda.

Wielki Finał miał nie tylko wyjątkową rangę sportową, ale również specjalnie przygotowaną oprawę organizacyjną i medialną. Dzięki transmisjom internetowym finał docierał także do odbiorców poza Polską. Kielce przez cały dzień były prezentowane jako miejsce organizacji jednego z najważniejszych wydarzeń bilardowych w kraju, a gratulacje po zakończeniu zawodów napływały również od przedstawicieli władz i organizacji bilardowych z Europy i innych części świata. – To wymierny efekt wielu lat pracy przy budowie silnego środowiska bilardowego w Kielcach. Wielki Finał połączył wysoki poziom sportowy, profesjonalną organizację oraz promocję miasta i województwa świętokrzyskiego – mówi Grzegorz Kędzierski, prezes Polskiego Związku Bilardowego odpowiedzialnego za organizację finału.

BOKS, POLSKA LIGA BOKSU

Rushh Kielce wygrał i jest blisko mistrza

Dorota Kułaga

Rushh Kielce po zaciętym meczu wygrał na wyjeździe Concordią Knurów i zrobił kolejny ważny krok do mistrzostwa Polski.

Wojskowy Klub Bokserski Rushh Kielce w sobotę, 17 października, pokonał na wyjeździe Concordię Knurów 10:8 w ostatnim mecz 11. kolejki Polskiej Ligi Boksu. Kielczanie nadal są liderem i mają 4 punkty przewagi nad Imperium Boxing Wałbrzych.

Pierwsze dwa pojedynki wygrali pięściarze Rushha, w tym Paweł Brach w kategorii 60 kilogramów - przed czasem w trzeciej rundzie z Patrykiem Wroną. Potem do głosu doszli gospodarze za sprawą Alana Miśka w wadze 65 kilogramów - niejednogłośny triumf z Dominikiem Harwankowskim i Damian Durkacz - bardzo pewne 3:0 z Jakubem Banaszkiewiczem.

-Cieszę się z kolejnej wygranej w Polskiej Lidze Boksu, tym razem w trzeciej rundzie. Przeciwnik przyjął dużo mocnych ciosów. Najważniejsze, że zrealizowałem te założenia, które przed walką przekazał mi trener Jabłoński. Udało się mocno trafić rywala i walka skończyła się przed czasem. Czekamy na kolejny mecz, a tymi zwycięstwami piszemy historię - powiedział Paweł Brach, pięściarz Wojskowego Klubu Bokserski ego Rushh.

Trzy kolejne zwycięstwa zawodników klubu z Kielc sprawiły, że lider zagwarantował sobie końcowy sukces (na tablicy wyników było 10:4). Między innymi po 2:1 zwyciężyli Mateusz Wojtasiński w kategorii 75 kilogramów z Davdem Shtepą i Michał Pierzchała w 85 kilogramów z Mateuszem Wodzińskim. -Wygrałem swoją walkę, dzięki czemu zapewniłem też zwycięstwo mojej drużynie. To był ciężki, wyrównany mecz. Jeśli chodzi o mój pojedynek, to starałem się trzymać rywala na dystans, było dużo fauli, jak też nie do końca zrealizowałem swój plan, który przygotowali trenerzy. Nie jestem w pełni zadowolony ze swojej walki. Najważniejsze jednak, że odniosłem zwycięstwo i nasza drużyna też cieszyła się z wygranej - powiedział Michał Pierzchała, pięściarz kieleckiego klubu.

Faworyzowani Korkmaz Berat 90 kg i Oskar Kopera +90 kilogramow zdobyli dla Concordii kolejne punkty, ale losów spotkanie nie był w stanie odwrócić. Lider wygrał 10:8.

W tabeli prowadzi Rushh Kielce 20 punktów przed Imperium Boxing Wałbrzych - 16

PIŁKA RĘCZNA

Drevy Paschal za Dylana Nahi?

Dorota Kułaga

Industria Kielce szuka skrzydłowego, który zastąpi Dylana Nahi. Na liście życzeń jest inny Francuz Drevy Paschal z Montpellier .

Francuz Dylan Nahi po sezonie 2026/ 2027 opuści Industrię Kielce. Przeniesie się do francuskiego PSG. W zespole mistrza Polski może go zastąpić inny Francuz - Drevy Paschal z Montpellier.

Dylan Nahi ma 27 lat. Do Kielc trafił z Paris Saint-Germain w lipcu 2021 roku. Występując w młodym w wieku we Francji był uznawany za wielki talent. Co ciekawe, jako 17-latek wystąpił w Final Four Ligi Mistrzów w 2017 roku w zespole PSG. Największymi atutami Francuza są szybkość, skoczność i siła. Do tego dysponuje dobrym jak na skrzydłowego wzrostem - 192 centymetry i znakomitą koordynacją. Wiadomo już, że po tym sezonie odejdzie z zespołu mistrza Polski i wróci do Francji. Będzie występował w drużynie PSG.

Industria szuka zawodnika, który mógłby zastąpić Francuza na skrzydle.

Według portalu Intervalle Handball na liście życzeń kieleckiego klubu jest Drevy Paschal z Montpellier HB. Ma 25 lat, w 2025 roku zadebiutował w reprezentacji Francji, prowadzonej przez Talanta Dujszebajewa, byłego wieloletniego trenera Industrii.

Kielecki klub musiałby jednak wykupić reprezentanta Francji z drużyny Montpellier HB. Czy tak się stanie? Przekonamy się w najbliższych dniach.

eprasa.pl 5fc5ce3588

PIŁKA NOŻNA - BETCLIC 3.LIGA, GRUPA 4

Derby dla Staru. Czarni Połaniec zatrzymali lidera

Ważna wygrana KSZO Ostrowiec Świętokrzyski i mniejszy dystans do zajmującej pierwsze miejsce w tabeli Chełmianki. Ostrowczanie pokonali JKS Jarosław choć na początku przegrywali. Moravia uległa w Krakowie rezerwom Wieczystej

Dorota Kułaga, Stanisław Wróbel

W weekend 17, 18 października rozgrywane były mecze trzynastej kolejki grupy czwartej Betclic 3. Ligi. Oto relacje.

WIECZYSTA II KRAKÓW - MORAVIA KOPALNIA MORAWICA 1:0 (1:0)

Bramka: Paweł Łysiak 41.

Wieczysta II: Stechnij - Zagrodzki (62 Guzik), Jampich, Szymonowicz, Gałązka - Szewczyk, Pietras, Mras (86 Linca), Łysiak, Kramarz (72 Szablowski) - Mróz (87 Skoczeń).

Moravia: S. Pietras - Pierzchała, Lisowski, Jamioł, Przybysławski (79 Karim), Więckowski, Poliaszenko (60 Hamera), Wierbickij (60 Sala), Wrześniewski, Siwek (60 Żądło), J. Rybus (73 Sornat).

O zwycięstwie Wieczystej zdecydowała akcja z 41 minucie. Gospodarze odebrali piłkę na własnej połowie, Paweł Mróz posłał idealne dalekie podanie do rozpędzającego się Pawła Łysiaka. Ten wygrał kilkudziesięciometrowy pojedynek biegowy z obrońcą, a całość zwieńczył celnym strzałem.

Moravia nie grała źle, miała kilka sytuacji ale żadnej bramki nie udało się zdobyć. Dla rezerw Wieczystej był to trzeci kolejny mecz bez porażki w 3 lidze i drugi wygrany. Po kiepskim otwarciu ta drużyna zaczęła punktować.

CZARNI POŁANIEC - CHEŁMIANKA CHEŁM 0:0

Po pierwszych 45 minutach bezbramkowy remis. Po przerwie twarda walka prowadzona była na całym boisku, ale ostatecznie mecz zakończył się wynikiem 0:0. Lider stracił punkty w Połańcu

JKS JAROSŁAW - KSZO 1929 OSTROWIEC ŚWIĘTOKRZYSKI 1:3(1:0)

Bramki: Sylwester Magdziak 9 - Paweł Czajkowski 53 i 83, Maciej Górski 58 z karnego.

JKS: Siryk - Panasiuk, Janiczak, Sarmiento, Prokić, Magdziak, Gospodarczyk, Miroshnyk, Kordas, Czernysz. Mroziński.

KSZO: Klebaniuk - Łazarz, Bartosiak, Białowąs, Jakub Czajkowski, Paweł Czajkowski, Mydlarz, Lisowski, Pośluszny, Horzhiu, Górski.

Mecz nie zaczął się dobrze dla KSZO. Po kontrze Sylwester Magdziak wyprowadził zespół gospodarzy na prowadzenie. Piłkarze KSZO ruszyli do ataku - od 10 do 30 minuty stworzyli kilka okazji do zdobycia gola ale ani razu nie udało się pokonać bramkarza gospodarzy. Mimo wielu okazji dla KSZO do przerwy gospodarze prowadzili 1:0.

W 53 minucie wyrównanie! Ładna akcja KSZO i gol Pawła Czajkowskiego. JKS Jarosław - KSZO 1929 Ostrowiec Świętokrzyski 1:1

Od 57. minuty gospodarze grali w „10" po czerwonej Kartce Szymona Panasiuka. Sędzia dyktował też rzut karny.

W 58 minucie doświadczony Maciej Górski pewnie trafia z karnego! JKS Jarosław - KSZO 1929 Ostrowiec Świętokrzyski 2:1

KSZO ruszył w ataku. Wyraźnie było widać przewagę jednego zawodnika.

W 71 minucie rzut karny dla gospodarzy. W pięknym stylu obronił strzał nasz bramkarz Bartosz Klebaniuk.

W 83 minucie pięknie z dystansu przymierzył Paweł Czajkowski. Nasz zespół wygrał 3:1 i zmniejszył dystans do Chełmianki, która zremisowała w Połańcu.

FOT. FB JKS JAROSŁAW

KSZO 1929 Ostrowiec Świętokrzyski wygrał z JKS Jarosław 3:1, choć przegrywał na początku

STAR STARACHOWICE - KORONA II KIELCE 4:1(2:1)

Bramki: Szymon Stanisławski 13, Jakub Karbownik 22 , Szymon Stanisławski 74, Eryk Galara 90+3 - Janusz Nojszewski 42.

Star: Lipiec - Walaszek, Jagiełło, Świgut, Stefański - Orlik, Kowalski, Puton - Krawiec, Stanisławski, Karbownik.

Korona II: Mikielewicz - Cieszek, Chmielewski, Nojszewski, Turek, Wyrozumski, Adamski, Hańćko, Molęda, Minuczyc, Sarudu.

Na początek meczu gra prowadzona była głównie w środku pola

W 13 minucie dobra akcja gospodarzy i gol! Trafił Szymon Stanisławski.

W 22 minucie, drugi gol dla Stara, trafia Jakub Karbownik. W 42 minucie, gol dla Korony - trafił najbardziej doświadczony w zespole Janusz Nojszewski.

Po pierwszej połowie spotkania Star prowadził z Koroną II 2:1.

Na kolejn bramki trzeby było trochę poczekać. Dopiero w 74 minucie padł trzeci gola dla Stara - trafił Szymon Stanisławski.

W 82 minucie druga żółta kartka dla Kornela Toboły z Korony II Kielce i w konsekwencji czerwona. Kielczanie grali w dziesiątkę. W doliczonym czasie gry druga żółta kartka dla Konrada Ciszka z Korony Kielce. To oznaczało kolejną czerwoną kartkę i grę do końca w 9. W doliczonym czasie gry czwarty gol dla Stara - Eryk Galara. Star Starachowice - Korona II Kielce 4:1

WISŁOKA DĘBICA - NAPRZÓD JĘDRZEJÓW 4:0 (4:0)

Bramki: Karol Czuchra 8, Damian Śliwa 31, Dominik Kulon - dwie w 44 i 45 minucie.

Wisłoka: Sokół - Kron, Gaubert (8 Kandratsenia), Paśko, Gil - Kulon (81 Buszek), Feret (69 Łukasik), Łanucha (81 Kieraś), Żmuda, Czuchra - Śliwa (69 Maik). Trener Michał Bogacz.

Naprzód: Borusiński - Papka (46 Krzywiecki), Płonka, Al-Shubasi, Kozłowski (46 D. Oliveira) - Halo, Styrczula (46 Jaszczak), Kościelniak - Oliveira (60 Plesiński), Stanek, Mamroł (66 Siudak).

Część kibiców stała jeszcze w kolejce po bilety, kiedy Karol Czuchra wykorzystał dośrodkowanie Piotra Krona i wyprowadził miejscowych na prowadzenie. To był zły początek Naprzodu. Po akcji prawym skrzydłem dośrodkowanie i Karol Czuchra głową skierował piłkę do siatki. W 8 minucie kontuzja piłkarza Wisłoki. Schodzi Franz Gaubert, wchodzi Mikita Kandratsenia.

W 31 minucie Damian Śliwa strzelił Jędrzejowianom drugiego gola. Znów dośrodkowanie z prawej strony, tym razem - piłkarz z Dębicy skierował z bliska piłkę do siatki nogą.

Tragiczna końcówka pierwszej połowy w wykonaniu Naprzodu Jędrzejów. Najlepszy strzelec zespołu gospodarzy i ligi Dominik Kulon dwa razy w dwie minuty umieścił piłkę w bramce jędrzejowskiej drużyny.

Do przerwy Wisłoka Dębica prowadziła z Naprzodem Jędrzejów 4:0

Wisłoka już przed przerwą praktycznie przesądziła o losach rywalizacji, ale drugą połowę zaczęła z takim impetem, jakby chcieli co najmniej podwoić wynik. Dominik Kulon miał ochotę na skompletowanie hat-tricka i w ciągu kilku minut oddał trzy groźne strzały – pierwszy minimalnie niecelny, a przy kolejnych dobrze spisał się Jakub Borusiński.

Kiedy Wisłoka się wyszumiała, swoje okazje mieli nasi piłkarze, ale bramkarz Wisłoki Paweł Sokół swoimi interwencjami zapobiegł stratom.

Ostatecznie w meczu sąsiadów z tabeli Wisłoka nie dała szans drużynie z Jędrzejowa i zamieniła się z nią miejscami, wskakując ponownie na podium.

AKS 1947 BUSKO-ZDRÓJ - HETMAN ZAMOŚĆ 2:4 (1:1)

Bramki: Bartłomiej Sowa 2, Macie Pokora 61 - Jairo Rodriguez 19, Damian Lepiarz 50, Konrad Kraska - dwie 70,83

AKS: Janicki - Czepielik, Popiela, Szelągowski, Morąg, Krzemiński, Jas, Kawecki, Sowa, Kaczówka, Michał Pokora.

Hetman: Kot - Waliś, Bartoś, Lepiarz, Skiba, Ziętek (od 44 Wardęski), Szymala, Srdiuk, Iwanek, Rodriguez, Sikora

Jeszcze kibice nie zasiedli na krzesełkach - nasz zespół już zdobył bramkę! W 19 minucie goście wyrównali Trafił Jairo Rodriguez. W 26 minucie żółta kartka dla Fabiana Iwanka z Hetmana. W 33 minucie groźna akcja gości - piłka po strzale przelatuje obok słupka. W 43 minucie kontuzję odnosi piłkarz gości Leon Ziętek. Zastępuje go Jakub Wardęski.

Na początku drugiej połowy od razu mocne uderzenie piłkarzy AKS Busko. W 46. minucie bramkarz gości Michał Kot kilkukrotnie ratował swój zespół przed utratą bramki.

Niestety w 50 minucie Hetman wychodzi na prowadzenie - bramkę zdobywa Damian Lepiarz, który wykorzystał dośrodkowanie i skierował piłkę do siatki. AKS 1947 Busko-Zdrój - Hetman Zamość 1:2

W 60 minucie szybka kontra AKS i niezwykle groźny strzał - piłka ląduje na poprzeczce bramki Hetmana.

Ale kolejna akcja AKS już skuteczna! W 62 minucie gol dla naszej drużyny. AKS 1947 Busko-Zdrój - Hetman Zamość 2:2. W 64 minucie kolejna akcja naszego zespołu ale bramkarz Michał Kot znów ratuje Hetmana przed utratą bramki.

W 70 minucie piękny strzał Konrada Kraski i gol dla Hetmana. AKS 1947 Busko-Zdrój - Hetman Zamość 2:3. W 79 minucie strzał gości - Janicki wybija przed siebie ale na szczęście żaden z rywali nie wykorzystał okazji. W 82. minucie Konrad Kraska ponownie wpisał się na listę strzelców! Zawodnik gości zdobył swoją drugą bramkę w spotkaniu.

W innych meczach:

Siarka Tarnobrzeg - Pogoń Sokół Lubaczów 4:0 Konrad Misztal - dwie , Peciak, Majewski.

Podlasie Biała Podlaska - Pogoń - Wiślanie Skawina 1:1(0:0) Sebastian Krawczyk 77 - Dynarek 64.

Sokół Kolbuszowa Dolna - Wisła II Kraków 1:0(0:0) Przemysław Maj 90+4.

TABELA BETCLIC3.LIGI

1. Chełmianka Chełm	13	31	20-6
2. KSZO 1929 Ostrowiec	**13**	**26**	**24-10**
3. Wisłoka Dębica	13	26	20-13
4. **Naprzód Jędrzejów**	**13**	**23**	**28-25**
5. Wiślanie Skawina	13	21	20-13
6. Czarni Połaniec	**13**	**21**	**18-17**
7. Hetman Zamość	13	20	25-22
8. JKS Jarosław	13	17	29-25
9. Siarka Tarnobrzeg	13	17	19-19
10. Sokół Kolbuszowa Dolna	13	16	13-13
11. Wisła II Kraków	13	16	15-18
12. Wieczysta II Kraków	13	15	12-15
13. Star Starachowice	**13**	**14**	**18-20**
14. Korona II Kielce	**13**	**14**	**28-31**
15. AKS Busko-Zdrój	**13**	**14**	**19-30**
16. Podlasie Biała Podlaska	13	13	11-1
17. Moravia Morawica	**13**	**9**	**13-23**
18. Pogoń-Sokół Lubaczów	13	8	12-26

Najlepsi strzelcy:

8 bramek: Dominik Kulon -Wisłoka Dębica,

6 bramek: Kacper Durda - Wiślanie Skawina, Grzegorz Janiczak - JKS JarosławDżaba Pchakadze - JKS Jarosław, Dominik Skiba - Hetman Zamość, Paweł Tomczyk - Chełmianka Chełm, Daniel Wyrozumski, Janusz Nojszewski obaj Korona II Kielce,

5 bramek: Jakub Kuzdra - Chełmianka Chełm, Arleison Martínez - Naprzód Jędrzejów, Bartosz Snopczyński - KSZO 1929 Ostrowiec Świętokrzyski, Karol Stanek - Naprzód Jędrzejów, Karol Tokarczyk - Wisła II Kraków. ©℗

eprasa.pl 5fc5ce3588

PIŁKA NOŻNA - KEEZA KLASA OKRĘGOWA

W meczu na szczycie Nida pokonała Partyzanta

Bardzo ciekawy mecz w Bodzentynie. Gospodarze uratowali wynik w doliczonym czasie gry - zremisowali z Lechią Strawczyn. Kapitalne spotkanie rezerw Staru Starachowice. Pokonały na wyjeździe Partyzanta Wodzisław

Stanisław Wróbel

W sobotę i niedzielę 17 i 18 października grała 10. kolejka Keeza Klasy Okręgowej.

PARTYZANT WODZISŁAW - STAR II STARACHOWICE 0:3 (0:1)

Kapitalny mecz rozegrały rezerw Staru Starachowice. W meczu 10. kolejki Keeza Klasy Okręgowej pokonały na wyjeździe Partyzanta Wodzisław.

PARTYZANT RADOSZYCE - NIDA PIŃCZÓW 0:2 (0:0)

Bramki: Kacper Skiba, Adam Szlęzak.

W meczu na szczycie - bezpośrednim o fotel lidera lepsza Nida Pińczów. Partyzant podsumował spotkanie w mediach społecznościowych: „To nie był wynik, na który liczyliśmy, ale walczymy dalej! Przed nami kolejne spotkania i kolejne szanse na zdobycie punktów".

ŁYSICA BODZENTYN - LECHIA STRAWCZYN 2:2 (0:2)

Bramki: Filip Rożek 64, Artiom Kozaczok 90"+2 - Grzegorz Ernestowicz 19, Bartosz Sosiński 44.

Ciekawy mecz. Gospodarze uratowali wynik w doliczonym czasie gry.

KLONÓWKA MASLÓW - POGOŃ STASZÓW 4:1 (2:1)

Bramki: Jakub Zieliński, Ernest Babeshko , Kamil Mróz, Karol Garbala - Moura

FOT. LECHIA STRAWCZYB

Mecz Łysica Bodzentyn - Lechia Strawczyn. Gospodarze uratowali wynik w doliczonym czasie gry

Klub z gminy Masłów podsumował spotkanie w mediach społecznościowych: „Wygrywamy pewnie kolejny mecz przed własną publicznością! Od początku narzuciliśmy wysokie tempo. Po trafieniu Jakuba Zalińskiego wyszliśmy na prowadzenie, a kilka minut później z rzutu wolnego trafił Ernest Babeshko. Pod koniec pierwszej połowy rywale zdobyli bramkę kontaktową. Po przerwie wciąż kontrolowaliśmy przebieg spotkania i dołożyliśmy dwie bramki. Po dośrodkowaniu akcję strzałem głową wykończył Kamil Mróz, a wynik meczu pewnym strzałem z rzutu karnego ustalił Karol Garbala".

4ECO ASTRA PIEKOSZÓW - WISŁA SANDOMIERZ 2:2 (1:2)

Bramki: Maciej Ziółek 36, Jakub Praga 40 dla Wisły.

Bramka stadiony świata dla Samborca na 1:0 około 18 minuty - Dawid Wiśniewski z kilkudziesięciu metrów trafił w okienko bramki Lechii. Potem jednak gospodarze grali coraz lepiej i ostatecznie sdobyli 3 punkty.

GÓRAL GÓRNO - ZENIT CHMIELNIK 2:0 (0:0)

Bramki: Karol Góral 72, Cezary Banakiewicz 79

LZS SAMBORZEC - VICTORIA MNIÓW 3:1 (2:0)

Bramki: Danyło Zakałyk 29, Piotr Kosior 48, Kacper Rzepiela 58 dla Samborca

Mimo czerwonej kartki i gry w osłabieniu gospodarze utrzymali do ostatniego gwizdka spotkanie korzystny dla siebie wynik.

KAMIENNA BRODY - UNIA SĘDZISZÓW 3:3 (1:1)

Bramki: Kuba Wojciechowski , Dawid Dziadana , Adam Grzywnowicz dla Unii

TABELA KEEZA KLASY OKRĘGOWEJ

1. Nida Pińczów	10	25	25-10
2. Partyzant Radoszyce	10	22	19-6
3. Góral Górno	10	20	19-6
4. Łysica Bodzentyn	10	19	24-8
5. MSS-Klonówka Masłów	10	17	21-14
6. Lechia Strawczyn	10	16	24-21
7. 4ECO Astra Piekoszów	10	16	14-13
8. Pogoń Staszów	10	14	12-13
9. Unia Sędziszów	10	14	22-17
10. Star II Starachowice	10	12	25-20
11. LZS Samborzec	10	12	12-14
12. Wisła Sandomierz	10	12	15-18
13. Kamienna Brody	10	8	17-27
14. Partyzant Wodzisław	10	7	11-25
15. Zenit Chmielnik	10	5	10-32
16. Victoria Mniów	10	3	8-352

Najlepsi strzelcy: 6 bramek - Klaudiusz Marzec - Kamienna Brody; Kacper Kolus - Lechia Strawczyn, Filip Rożek Łysica Bodzentyn;
5 bramek: Paweł Laskowski - Partyzant Radoszyce; Marcel Dobrucki - Star II Starachowice; Bohdan Fedkiw i Krystian Kądzielski - obaj Nida Pińczów. Adam Grzywnowicz - Unia Sędziszów, Mykoła Terianyk - obaj Łysica Bodzentyn, Grzegorz Ernestowicz - Lechia Strawczyn, Dawid Dziadana - Unia Sędziszów,
4 bramki - Mateusz Pitek - Pogoń Staszów, Kacper Rak - Łysica Bdzentyn, Danyło Zakałyk - LZS Samborzec, Igor Łysakowski - Partyzant Radoszyce, Kacper Gąsior - Astra Piekoszów

PIŁKA NOŻNA, KLASA A - GRUPY 1, 2,3

Kusaj i Nartowski strzelili po 4 gole. Przerwany mecz w Rykoszynie

Stanisław Wróbel

W weekend 17-18 października rozgrywane były mecze w Keeza Świętokrzyskiej Klasie A, grupy 1, 2 i 3.

Grupa 1

Granat Borki - Płomień Wólka Kłucka 1:4 (1:3). Bramki: Mikołaj Piwowarczyk 9 - Wojciech Picheta 19 bezpośrednio z różnego, Ernest Zapała 23, Dominik Gorzelak - 30 i 58.

Dziki Skarżysko-Kamienna - KS Smyków 1:0 (0:0). Bramka: Mateusz Witkowski 67.

Zryw Łopuszno - GLKS Fałków 4:2 (0:1). Bramki: Tomasz Resiak 61, Szymon Gad 67, Bartłomiej Miśta 79 Kacper Ciesielski 87 - Bartłomiej Paros - dwie 30, 84.

Skała Tumlin - Gród Ćmińsk 2:2 (0:0). Bramki: Piotr Solnica 72, Damian Piwowarczyk 79 - Cezary Trojan 74, Paweł Ślusarczyk 83.

Moravia II Kopalnia Morawica - Polonia Białogon 8:1.

Sokół Rykoszyn - Nidzianka Bieliny - sędzia przerwał mecz ponieważ czuł sie zagrożony.

1. Moravia II Morawica	9	21	32-10
2. Zryw Łopuszno	9	19	34-15
3. GLKS Fałków	9	19	33-14
4. Gród Ćmińsk	9	19	29-17
5. Dziki Skarżysko-Kamienna	9	19	16-14
6. Nidzianka Bieliny	8	13	26-12
7. Skała Tumlin	9	11	18-25
8. Sokół Nordkalk-Górnik Rykoszyn	8	10	16-20
9. Polonia Białogon Kielce	9	10	16-27
10. Płomień Wólka Kłucka	8	4	12-32
11. Granat Borki	9	3	10-34
12. KS Smyków	8	2	9-31

Najlepsi strzelcy: 10 bramek - Michał Popielski i Bartłomiej Papros - obaj GLKS Fałków;

Grupa 2

Wisła Nowy Korczyn - Polanie Pierzchnica 2:7. Bramki: Błażej Safian - dwie, Dawid Bednarski, Dominik Pasternak, Bartosz Ławik, Bohdan Oliferuk, Michał Harabin dla Polan.

Płomień Oleszno - Nida Sobków 3:2 (1:2). Bramki: Dariusz Gruzło - dwie 10 i 57 z karnych, Paweł Musiał 69 - Dominik Szewczyk 25 z karnego, Mateusz Sołtys 35.

Nida Oksa - Gród Wiślica 8:2 (5:1). Bramki: Andrzej Kusaj- cztery, Tomasz Różański - dwie, Wiktor Nogacki, Daniel Matuszewski - dla Nidy.

Piaskowianka Piaski - Nidzica Dobiesławice 6:0.

Zryw Skroniów - LZS Bolmin 4:0 (2:0). Bramki: Tomasz Nartowski - cztery.

Piast Stopnica - Bucovia Bukowa 4:2 (3:0). Bramki: Kamil Kozłowski - dwie, Kristian Sokołowski - dwie - dla Piasta.

1. Płomień Oleszno	9	23	33-9
2. Polanie Pierzchnica	9	21	25-16
3. Wisła Nowy Korczyn	9	17	25-22
4. Zryw Skroniów	9	15	23-21
5. Nida Sobków	9	13	25-22
6. Gród Wiślica	9	13	19-25
7. Piaskowianka Piaski	9	12	21-15
8. Bucovia Bukowa	9	10	19-23
9. Nidzica Dobiesławice	9	10	17-30
10. Piast Stopnica	9	8	20-20
11. LKS Bolmin	9	7	11-29
12. Nida Oksa	9	5	24-30

Najlepsi strzelcy: 11 bramek - Tomasz Nartowski - Zryw Skroniów, 10 bramek - Nikodem Grudzień - Wisła Nowy Korczyn.

Grupa 3

Stal Kunów - Zorza Tempo Pacanów 5:1(2:1). Bramki: Ksawery Foremniak 5, Bartłomiej Wielgus 15, Krzysztof Kozieł - dwie 76 i 89, Adam Witek 84 - Tomasz Kopacki 9.

Hubal Linów - Baszta Rytwiany 3:4 (2:1).

KS Tarłów - Zryw Zbigniewice 1:2.

KSZO 1929 II Ostrowiec Świętokrzyski - OKS Instal Michałów Starachowice 2:0.

Piast Osiek - Sparta Dwikozy 1:0 (0:0). Bramka: Andrzej Mysłek.

Ester Wojciechowice - UKS Baćkowice 1:2.

1. Baszta Rytwiany	8	22	18-10
2. Piast Osiek	8	18	27-10
3. KSZO 1929 II Ostrowiec Świętokrzyski	9	18	22-11
4. UKS Baćkowice	8	16	19-11
5. GKS Wojciechowice	8	15	20-14
6. Czarni II Połaniec	8	15	27-23
7. Stal Kunów	8	12	15-10
8. Zryw Zbigniewice	8	12	13-11
9. Sparta Dwikozy	9	11	12-15
10. KS Tarłów	8	7	18-20
11. OKS Instal Michałów Starachowice	9	6	16-26
12. Hubal Linów	8	1	12-30
13. Zorza Tempo Pacanów	9	1	5-33

Najlepsi strzelcy: 9 bramek - Kuba Makówczyński - UKS Baćkowice; 8 bramek - Bartosz Kozieł - GKS Wojciechowice.

Jutro przedstawimy wyniki i tabele w trzech grupaach Keeza Klasy B świętokrzyskiej. ©℗

eprasa.pl 5fc5ce3588

PIŁKA NOŻNA - KEEZA 4.LIGA ŚWIĘTOKRZYSKA

W meczu na szczycie Arka nie dała szans Sparcie

Bardzo ciekawie zapowiadało się niedzielne spotkanie w Kazimierzy Wielkiej. Trzecia w tabeli Sparta podejmowała lidera Arkę Pawłów i przegrała to spotkanie 0:3. Wygrał wicelider Orlęta Probudex Kielce

Dorota Kułaga, Stanisław Wróbel, JK

W weekend 17 - 18 października rozgrywana była 12. kolejka Keeza 4. Ligi Świętokrzyskiej. W sobotę z pięciu meczów aż cztery zakończyły się wygranymi gości.

WIERNA MAŁOGOSZCZ - ALIT OŻARÓW 0:1 (0:0)

Bramki: Marcin Dynarek 48 z karnego.

Wierna rozpoczęła z dużym animuszem, bardzo dobrą okazję miał Antoni Mikołajczyk, ale świetnie interweniował Konrad Żytniewski. Potem bramkarz Alitu wykazał się w kilku innych okolicznościach i zdołał zachować czyste konto. Po stracie gola Wierna nie miała pomysłu na przełamanie defensywy Alitu.

NEPTUN KOŃSKIE - GKS NOWINY 1:2 (1:1)

Bramki: Dominik Pecyna 45 z wolnego - Szymon Kot 26, Filip Skrzypczyk 90+3.

- Zespół z Nowin zasłużył na zwycięstwo – skwitował trener Neptuna, Mateusz Deka. Goście wyszli na prowadzenia w 26 minucie, gdy po strzale Szymona Kota piłka odbiła się od nierówności i zaskoczyła Michała Nowaka. Neptun wyrównał z rzutu wolnego Dominika Pecyny, potem mógł zdobyć gola, ale jeden z piłkarzy trafił w słupek. Goście mieli jednak więcej okazji, wyglądali lepiej z piłką, przewyższali Neptuna organizacją gry i przechylili szalę na swoją korzyść w doliczonym czasie. Podawał Artur Piróg, precyzyjnie przymierzył Filip Skrzypczyk.

INDUSTRIA WICHER MIEDZIANA GÓRA - OKS OPATÓW 2:3 (1:2)

Bramki: Konrad Papaj 42, Jarosław Gołda 83 - Hubert Wojsa 22, Kamil Uciński 28, Piotr Czajkowski 48.

Niebywałe emocje! Goście z Opatowa prowadzili już 2:0 i 3:1 ale gospodarze walczyli dzielnie i zdobywali bramki na 2:1 i 3:2. Nie zdołali jednak doprowadzić do remisu.

FOT. ORLĘTA PROBUDEX KIELCE

Orlęta Probudex Kielce pokonały Granat Skarżysko-Kamienna 3:1. Radość po wygranej.

ORLICZ SUCHEDNIÓW - KKP KORONA KIELCE 2:3 (0:1)

Bramki: Radosław Grzesiak, Dominik Chrzanowski - Hubert Susło, Szymon Dziwoń i Dawid Kaczmarczyk.

Orlicz gra coraz lepiej ale to było za mało dla KKP, która zdobyła trzy ważne punkty.

GKS RUDKI - KLIMONTOWIANKA KLIMONTÓW 4:1 (2:0)

Bramki: Tomasz Stefański 23, Bartosz Sot 41, 90, 90+2 - Andrij Szakalec 76.

Hat trickiem w tym spotkaniu popisał się Bartosz Sot. Pierwsza połowa spotkania z Klimontowianką nie stała poziomie. Szarpane akcje z obu stron i dużo niedokładności to znaki firmowe obu zespołów w tej części gry. Druga połowa przyniosła sporo emocji. GKS mógł podwyższyć prowadzenie za sprawą Sota, którego lob kapitalnie obronił bramkarz gości. Ponadto w idealnych sytuacjach pudłowali Kucharczyk, Uniat i Rogoziński. W 78. minucie zawodnicy Rafała Gołofita zbyt długo zwlekali z wybiciem piłki. Przejął ją jeden z graczy gości i zacentrował w pole karne, a tam wprowadzony chwilę wcześniej na boisko niezawodny Szakalec strzałem pod poprzeczkę dał nadzieję piłkarzom Klimontowianki na korzystny wynik. Ostatnie akordy w tym spotkaniu należały jednak do gospodarzy. W 90. minucie kapitalną wrzutkę Mikołaja Bednarskiego precyzyjnym uderzeniem głową na trzecią bramkę zamienił Sot. Ten sam zawodnik w doliczonym czasie gry skompletował hat-tricka, pokonując bramkarza gości strzałem przy słupku.

KORONA III KIELCE - VICTORIA 2015 SKALBMIERZ 1:1 (1:0)

Bramki: Szymon Kot 70 - Brajan Branewicz 30 (samobójcza).

Maksymilian Podwysocki 25 - Krystian Zaręba 63.

SPARTA KAZIMIERZA WIELKA - ARKA PAWŁÓW 0:3 (0:1)

Bramki: Piotr Mikos 35, Dawid Banaśkiewicz 61, Igor Wódz 80.

Nathan Lis nie wykorzystał karnego w 83 minucie - obrona Adriana Puncewicza. Była to powtórka jedenastki, która egzekwował Sebastian Latek i też wybronił Puncewicz. Bardzo dobry mecz Arki. Prowadzenie liderowi dał Piotr Mikos, zagrywał Mateusz Nowak. Drugiego gola zdobył Dawid Banaśkiewicz, asysta Igora Wodza. Wódz, najlepszy na placu też pokazał wykończenie na poziomie, trafil na 0:3 po podaniu Bartosza Szydłowskiego. Potem show dał bramkarz Arki, dwa razy broniąc jedenastkę.

SPARTAKUS DALESZYCE - HETMAN WŁOSZCZOWA 5:1 (2:1)

Bramki: Adam Zawierucha 10, 80, Adam Robak 12, Oliwier Legiecki 85, 86 - Igor Wójcik 42 z wolnego.

Piłkarze Spartakusa odnieśli pewne zwycięstwo, po dwie bramki zdobyli Adam Zawierucha i Oliwier Legiecki.

ORLĘTA PROBUDEX KIELCE - GRANAT SKARŻYSKO-KAMIENNA 3:1 (2:0)

Bramki: AKamil Łokieć 26, Tomasz Gaj 31, Jacek Kiełb 90+3 - 90+2 z karnego.

TABELA 4.LIGI ŚWIĘTOKRZYSKIEJ

1. Arka Pawłów	12	33	39-9
2. Orlęta Probudex Kielce	12	32	34-7
3. Sparta Kazimierza Wielka	12	26	18-8
4. Neptun Końskie	12	22	28-16
5. GKS Nowiny	12	22	17-13
6. Victoria 2015 Skalbmierz	12	21	32-19
7. Spartakus Daleszyce	12	20	22-20
8. GKS Rudki	12	18	19-18
9. KKP Korona Kielce	12	16	19-24
10. OKS Opatów	12	16	23-20
11. Korona III Kielce	12	15	20-18
12. Alit Ożarów	12	14	18-20
13. Wicher Miedziana Góra	12	13	16-33
14. Klimontowianka Klimontów	12	12	23-25
15. Wierna Małogoszcz	12	12	12-15
16. Granat Skarżysko-Kamienna	12	6	14-30
17. Hetman Włoszczowa	12	4	16-44
18. Orlicz Suchedniów	12	4	9-40

Najlepsi strzelcy: 11 bramek - Piotr Mikos - Arka Pawłów; 10 bramek - Bartłomiej Sot - GKS Rudki; 8 bramek - Bartosz Szydłowski i Dawid Banaśkiewicz - obaj Arka Pawłów; 7 bramek - Aleksander Zębala - Victoria 2015 Skalbmierz; Piotr Foks - Orlęta Probudex Kielce, Igor Wójcik - Hetman Włoszczowa, Adam Zawierucha - Spartakus Daleszyce; 6 bramek - Kamil Bełczowski i Kamil Uciński - obaj OKS Opatów, Konrad Papaj - Industria Wicher Miedziana Góra, Tomasz Gaj - Orlęta Probudex Kielce; Krystian Zaręba - Victoria 2015 Skalbmierz ©℗

PIŁKA RĘCZNA

Korona Handball Kielce zdobyła Płock. Derby Kielc w 1 lidze na remis

Stanisław Wróbel

W weekend grał nasze zespoły w niższych ligach piłki recznej..

W 6.kolejce Ligi Centralnej Kobiet Korona Handball Kielce pokonała w Płocku Jutrzenkę po rzutach karnych 3:0. W regulaminowym czasie gry było 26:26. To był nieprawdopodobnie zacięty mecz . Remis był zarówno do przerwy jak i na koniec meczu. W karnych nasze zawodniczki pokazały wielką klasę. Nasza bramkarka nie dała się pokonać ani razu. W tabeli na czele są MTS Trendy Top Żory i Enea Piłka Ręczna Poznań z kompletem 18 punktów w sześciu meczach. Korona Handball Kielce jest trzecia z 17 punktami na koncie. Jutrzenka Płock jest szósta z 6 punktami .

Mecz 6.kolejki Ligi Centralnej Mężczyzn, Zagłębie Lubin - SMS ZPRP I Kielce odbędzie się w poniedziałek 19 października w Lubinie - początek o godzinie 18..

6.kolejka w 1 lidze piłki ręcznej mężczyzn, grupa D przyniosła wiele emocji.

W derbach SMS ZPRP II Kielce - Perfect Plus Wybicki Kielce 31:31 (16:14). W ekipie Wybickiego zagrali między innymi: Szymon Zaba-Żabiński, który jest trenerem kobiecej drużyny Korona Handball grającej z powodzeniem w Lidze Centralnej, były bramkarz Vive Kielce Krzysztof Markowski czy Antoni Rżany. Mecz przyniósł wiele emocji i trzymał w napięciu do ostatnich sekund.

ASPR Zawadzkie przegrał u siebie z KSZO Handball Ostrowiec Świętokrzyski 36:40(14:21).

W tabeli liderem jest Zawiercie, które ma komplet 18 punktów, druga jest Olimpia Piekary Śląskie - również komplet 18 punktów. Trzeci Orzeł Przeworsk też ma komplet 15 punktów ponieważ rozegrał jeden mecz mniej. Wybicki Kielce zajmuje 4 miejsce - 13 punktów, SMS ZPRP II Kielce jest na miejscu 6 - 10 punktów; KSZO Ostrowiec na 8 miejscu - 6 punktów.

W meczu 6.kolejki grupy C 1.ligi piłki ręcznej mężczyzn KSSPR Końskie pokonał AZS AWF Warszawa 46:28. W hali przy Stoińskiego piłkarze ręczni KSSPR Końskie zaprezentowali się w sobotni wieczór znakomicie i pewnie wygrali. W pierwszej połowie było jeszcze trochę walki ale po przerwie dominacja naszego zespołu nie podlegała dyskusji. W tabeli KSSPR Końskie jest liderem z 15 punktami, tyle samo ma Grot Anilana Łódź ale też ten zespół ma jeden mecz rozegrany mniej.

©℗

eprasa.pl 5fc5ce3588

PKO EKSTRAKLASA

Twierdza Katowice upadła, kontrowersje w meczu Legii

Jacek Czaplewski

Legia Warszawa pozostaje jedyną niepokonaną drużyną. Jej meczowi wyjazdowemu towarzyszyły jednak wielkie kontrowersje sędziowskie

Prezes Cracovii, bo to z Pasami zremisowała drużyna z Łazienkowskiej 1:1, był tak wściekły, że po ostatnim gwizdku ruszył na murawę z pretensjami do arbitra.

11. kolejka PKO Ekstraklasy wystartowała na stadionie przy Reymonta w Krakowie. Stadionie prawie pustym, bo tylko niespełna 2 tys. osób postanowiło wspierać Wieczystą w utrzymaniu miejsca nad strefą spadkową. Trener Željko Kopić usiadł pomiędzy nimi, ponieważ Komisja Ligi ukarała go kolejną dyskwalifikacją - za kontaktowanie się z drużyną w czasie trwającego zawieszenia. Chorwat w 69 minucie wyskoczył z radości, gdy Lisandro Semedo (czwarty gol w sezonie) dał prowadzenie. Potem nastąpiła jednak seria kuriozalnych błędów, dzięki którym Raków wygrał drugi raz w obecnym sezonie. Wszystko, co złe, zaczęło się od Efthymiosa Koulourisa. Były król strzelców absurdalnym zagraniem ręką sprokurował karnego. Tę i kolejną okazję bezwzględnie wykorzystał zmiennik Lamine Diaby-Fadiga - nieoczywisty bohater Medalików.

W drugim piątkowym meczu bramki nie padły. Remis nie dziwi, skoro Widzew Łódź w roli gospodarza przystępował do gry jako zespół bez domowej wygranej, zaś Wisła Kraków bez wyjazdowej. Kto jednak śledził to widowisko, ten wie, że drużyna beniaminka zrobiła wystarczająco dużo, by przerwać kiepską serię. Dlaczego tak się nie stało? Pytać trzeba o to choćby Angela Rodado. Hiszpan nie wykorzystał rzutu karnego podyktowanego za zagranie ręką. Piłkarzy po ostatnim gwizdku pożegnały gwizdy wypełnionych trybun. W Sercu Łodzi nie spodziewali się tego, że czeka ich powtórka z zeszłego sezonu. Widzew mimo kolejnych dużych nakładów znów znajduje się bowiem tuż nad strefą spadkową. Trener Mateusz Stolarski jeszcze nie wygrał, choć za nim już cztery mecze.

Miesiąc miodowy przeżywają za to w Pogoni Szczecin. Drużyna pod wodzą Oscara Garcii wygrała czwarty raz z rzędu, śrubując serię bez porażki do dziewięciu spotkań. I to gdzie wygrała?! Jako pierwsza zdobyła Twierdzę GKS Katowice, która padła dopiero po roku. Dziewiątego gola w sezonie i zarazem trzeciego w barwach drużyny strzelił lider klasyfikacji strzelców Jordi Sanchez. Portowcy są już tuż za podium. Nowemu szkoleniowcowi udało się nie tylko zbudować drużynę, ale i odbudować Benjamina Mendy'ego, mistrza świata z Francją z 2018 roku i czterokrotnego mistrza Anglii z Manchesterem City.

Czarne chmury odgonili w Motorze Lublin. W tzw. Meczu Brejdaków, czyli braci, udało się nie bez problemów ograć zaprzyjaźniony Śląsk Wrocław, wbijając mu trzecią, czyli decydującą bramkę z rzutu karnego, przed którym trener Mariusz Misiura odwrócił się w stronę trybun, by poznać skutek po reakcji kibiców.

W Cracovii zaś czują się pokrzywdzeni - przez sędziego Piotra Lasyka. Zaraz po zremisowanym meczu z Legią na boisko wszedł sam prezes Murat Colak. Pytał u źródła o to, dlaczego nie było rzutu karnego za stempel na Karolu Knapie ani czerwonej kartki dla Pawła Wszołka za szarpanie i pchnięcie Vincenta Burleta. - Nie możemy udawać, że problemu nie ma - napisał Colak na portalu X, który oczekuje wyjaśnień od Kolegium Sędziów PZPN. Zaproponował też, by VAR obsługiwali tylko zagraniczni fachowcy.

11. KOLEJKA EKSTRAKLASY

WIECZYSTA RAKÓW - RAKÓW CZĘSTOCHOWA 1:2 Semedo 69 - Diaby-Fadiga 79, 88
WIDZEW ŁÓDŹ - WISŁA KRAKÓW 0:0
MOTOR LUBLIN - ŚLĄSK WROCŁAW 3:2
Aiko 61, Simon 77, Bourhane 90 - Banaszak 11, Dembele 66
GKS KATOWICE - POGOŃ SZCZECIN 0:1
Bramka: Sanchez 51
CRACOVIA - LEGIA WARSZAWA 1:1
Bramki: Nordas 44 - Sevcik 28
GÓRNIK ZABRZE - PIAST GLIWICE 1:1
Bramki: Janicki 5 - Vallejo 7
ZAGŁĘBIE LUBIN - JAGIELLONIA BIAŁYSTOK 1:0
Bramka: Kerk 77 (karny)
LECH POZNAŃ - KORONA KIELCE 6:1
Bramki: Walemark 4, Rodriguez 6, 45+4, Ishak 23, 55, Agnero 90+1 - Mena 57

TABELA PKO BP EKSTRAKLASY

1. Górnik Zabrze	11	26	20-10
2. Lech Poznań	10	25	27-9
3. Legia Warszawa	11	23	22-9
4. Pogoń Szczecin	10	21	15-6
5. GKS Katowice	11	18	22-16
6. Wisła Kraków	11	18	17-14
7. Zagłębie Lubin	11	18	13-13
8. Piast Gliwice	11	17	19-17
9. Korona Kielce	11	15	13-18
10. Cracovia	11	12	13-16
11. Motor Lublin	11	12	15-19
12. Jagiellonia Białystok	10	12	13-17
13. Wisła Płock	9	11	9-15
14. Widzew Łódź	11	10	14-15
15. Wieczysta Kraków	11	8	16-21
16. Radomiak	10	8	9-23
17. Śląsk Wrocław	11	6	14-22
18. Raków Częstochowa	11	6	15-26

JEDENASTKA KOLEJKI

NAJLEPSI STRZELCY

9 goli Jordi Sánchez (Wisła Kraków - 6, Pogoń Szczecin - 3) **8 goli** Ilia Szkurin (GKS Katowice) **6 goli** Karol Czubak (Motor Lublin), Patryk Makuch (Raków Częstochowa), Mariusz Stępiński (Korona Kielce), Pablo Rodriguez (Lech Kraków) **5 goli** Ajdin Hasić (Cracovia), Allahyar Sayyadmanesh i Patrik Walemark (obaj Lech Poznań)

12 KOLEJKA

Piątek, 23.10. Motor - Zagłębie (godz. 18.00); Widzew - Górnik (godz. 20.30)
Sobota, 24.10. Piast - Cracovia (godz. 12.15); Korona - GKS Katowice (godz. 14.45); Pogoń - Radomiak (godz. 17.30); Wisła Kraków - Raków (godz. 20.15)
Niedziela, 25.10. Śląsk - Wieczysta (godz. 12.15); Jagiellonia - Wisła Płock (godz. 14.45); Legia - Lech (godz. 17.30)

PIŁKA NOŻNA

Skandal po meczu Cracovii z Legią. Prezes Pasów pomylił Polskę z Turcją

Jacek Kmiecik

Po meczu Cracovia - Legia doszło do niecodziennej na polskich boiskach sceny, która jest normą w Turcji. Prezes „Pasów" Murat Colak zszedł z trybun na murawę i mocno niezadowolony ruszył z dużymi pretensjami do sędziów.

Mecz przy Kałuży zakończył się remisem 1:1. W pierwszej połowie prowadzenie Legii strzałem z dystansu dał Michal Sevcik. Natomiast tuż przed przerwą do wyrównania strzałem zza pola karnego doprowadził Lasse Nordas.

Pod koniec pierwszej połowy zagotowało się pod polem karnym Cracovii po spięciu Pawła Wszołka z Vincentem Burletem. Sędzia Piotr Lasyk ukarał obu zawodników żółtymi kartkami i to były jedyne napomnienia w tym spotkaniu.

Po przerwie bramki nie padły i drużyny musiały zadowolić się podziałem punktów. Nie mógł się z tym pogodzić prezes „Pasów", który w tureckim stylu postanowił zejść z loży VIP na murawę i ruszyć w kierunki arbitra głównego.

Kamery Canal+ Sport uchwyciły, jak Murat Colak pokazuje sędziemu gest monitora VAR. Najpewniej chodziło o sytuację z końcówki spotkania, kiedy arbitrzy sprawdzali potencjalny rzut karny dla Cracovii, ale ostatecznie zdecydowano, że nie ma potrzeby, aby sędzia główny sam obejrzał tę sytuację, i utrzymano decyzję z boiska.

Trener Legii Marek Papszun przyznał, że celem było zwycięstwo, ale docenia i szanuje punkt.

- Spodziewaliśmy się trudnego, dynamicznego meczu. I taki był - intensywny, szybki, z dużą liczbą pojedynków i małą sytuacji bramkowych. Przyjechaliśmy po zwycięstwo, byliśmy dobrze nastawieni. Drużynie należy się pochwała. Tutaj nigdy nie grało się łatwo - stwierdził szkoleniowiec „eLki".

Trener Cracovii Bartosz Grzelak był dumny z postawy „Pasów".

- Bardzo chcieliśmy strzelić gola na 2:1, ale niestety nie udało się. 1:1 z Legią u siebie to jest pozytywny wynik - ocenił.

Pogoń Szczecin w Katowicach przedłużyła swoją serię zwycięstw do czterech po golu Jordiego Sancheza, który wrócił na pozycję lidera klasyfikacji strzelców ekstraklasy.

- Jechaliśmy tu, wiedząc, że rywale nie przegrali u siebie od jedenastu miesięcy. I bardzo się cieszę, że przełamaliśmy ich serię - powiedział trener Pogoni Oscar Garcia.

- Próbowaliśmy odmienić wynik, remis był bliski, zabrakło kropki nad i. Czasem jest tak, że piłka nie wpadnie do bramki - żałował szkoleniowiec GKS Rafał Górak.

MATERIAŁ INFORMACYJNY HONEST MEDIA 0011451940

Pobiegnij z mistrzami! PKO Dycha pod Krokwią rozświetli Zakopane

Wspólny start z gwiazdami polskiego sportu, wieczorna sceneria Tatr i sportowe wyzwanie u stóp słynnych skoczni. Już w sobotę 24 października o godz. 19.00 wystartuje PKO Dycha pod Krokwią. To zaproszenie dla wszystkich, którzy kochają bieganie i chcą przeżyć wyjątkowy wieczór w Zakopanem. Do wyboru będą dystanse 5 i 10 kilometrów, a pula nagród przekracza 20 tysięcy złotych!

Na jednej linii startu z amatorami staną znakomici sportowcy. Udział zapowiedziały „Aniołki Matusińskiego": Natalia Bukowiecka, Iga Baumgart-Witan, Małgorzata Hołub-Kowalik i Justyna Święty-Ersetic, srebrne medalistki olimpijskie w sztafecie 4x400 m z Tokio. Wystartują także Adam Kszczot, jeden z pomysłodawców projektu Biegowe 360 stopni, rekordzista Polski w skoku o tyczce Piotr Lisek oraz mistrz olimpijski Kajetan Duszyński. Ambitni uczestnicy będą mogli sprawdzić się w rywalizacji z Elą Glinką.

– Cieszę się, że kolejny raz mogę być jedną z ambasadorek „PKO Dycha pod Krokwią" i zapraszam serdecznie wszystkich miłośników biegania. Zapisujcie się i walczcie o bardzo atrakcyjne nagrody – zachęca Natalia Bukowiecka z InPost Sport Teamu.

Start zostanie zlokalizowany przy Średniej Krokwi, na terenie COS – Ośrodka Przygotowań Olimpijskich w Zakopanem przy ul. Bronisława Czecha 1. Zawodnicy pobiegną po oświetlonych trasach, dlatego czołówki nie będą potrzebne. Jesienny wieczór, bliskość skoczni i doping stworzą oprawę, którą trudno pomylić z jakimkolwiek innym biegiem.

Trasa będzie wymagała jednak czegoś więcej niż podziwiania otoczenia. Pętla liczy około 2,5 km i 73 m przewyższenia. Na dystansie 10 km trzeba pokonać ją czterokrotnie, co oznacza łącznie około 300 m przewyższenia. Około 85 procent nawierzchni stanowi asfalt, pozostałą część odcinki szutrowo-kamieniste. Dla osób szukających krótszego wyzwania przygotowano bieg na 5 km.

Na mecie każdy uczestnik otrzyma okolicznościowy medal przygotowany przez partnera wydarzenia – MCC Medale. Będzie też ciepły posiłek oraz bezalkoholowy izotonik Dziki Wschód Zero. Wspólne zdjęcia i autografy sportowców pozwolą zachować wspomnienia z tego wieczoru na dłużej.

Nagrody czekają na najlepsze zawodniczki i zawodników, także w kategoriach wiekowych. Dodatkowe upominki trafią do posiadaczy szczęśliwych numerów startowych. Łączna wartość nagród rzeczowych i voucherów przekracza 20 tysięcy złotych.

Sponsor tytularny: PKO BP
Partner Strategiczny: Kujawy i Pomorze
Partner Główny: LOTTO, Małopolska
Sponsorzy: InPost, Fundacja Multisport, Technomex, MCC Medale, Immergas
Partner techniczny: 4F
Partner medyczny: Lux Med Carolina Szpital
Partner żywieniowy: Kuchnia Vikinga
Partnerzy instytucjonalni: Ministerstwo Sportu i Turystyki, Centralny Ośrodek Sportu w Zakopanem, Polskie Tatry, Miasto Zakopane, Polski Związek Lekkiej Atletyki, Akademicki Związek Sportowy
Partner regeneracyjny: 4FIZJO
Partnerzy: ALAB, Browar Dziki Wschód, Red Bull, Plusssz, Columna Medica, Silesia Memoriał Kamili Skolimowskiej, Airzone, Coffee & Sons, Termy Zakopiańskie
Partnerzy medialni: RMF FM, TVP Info, TVP Sport, WP, Tygodnik Podhalański
Organizatorzy: Bieganie.pl, Fundacja Aktywny Polak, HONEST Media, Flow Pro

eprasa.pl 5fc5ce3588

SPORT

PIŁKA NOŻNA, PKO BP EKSTRAKLASA

Lech Poznań - Korona Kielce 6:1. Fatalny mecz zespołu Jacka Zielińskiego

Trener Jacek Zieliński zapowiadał przed meczem z Lechem, że Korona zagra odważnie i będzie walczyć o zwycięstwo... Skończyło się na kompromitującej porażce 1:6 w 11. kolejce Ekstraklasy.

Dorota Kułaga

Lech Poznań	**6 (4)**
Korona Kielce	**1 (0)**

Bramki: 11:0 Patrik Walemark 4, 2:0 Pablo Rodriguez 5, 3:0 Mikael Ishak 21, 4:0 Pablo Rodriguez 45+1, 5:0 Mikael Ishak 54, 5:1 Camilo Mena 57, 6:1 Yannick Agnero 90+1.
Korona: Dziekoński - Długosz, Rubezić, Mosór, Pięczek (46. Matuszewski) - Jakubczyk (46. Gustafson), Lingr (28. Remacle), Hellebrand - Mena, Stępiński (62. Bąk), Ameyaw (46. Fassbender)..
Lech: Cojocaru - Lis - Pereira, Skrzypczak, Yegbe (57. Janyszka), Gurgul - Murawski (58. Berggren), Kozubal, Walemark (57. Hakans), Rodriguez (68. Jagiełło), Palma - Ishak.
Sędziował: Łukasz Kuźma z Białegostoku.
Widzów: 37 407.

FOT. JAKUB KACZMARCZYK/PAP

Korona Kielce wysoko przegrała z Lechem Poznań. Na zdjęciu Patrik Hellebrand.

„Żałosne", „nie dojechaliśmy na mecz" - tak skomentowali to spotkanie piłkarze Korony. Drużyną należy wstrząsnąć, bo z taką kadrą przegrywać w takich rozmiarach i w takim stylu nie wypada...

Trener Jacek Zieliński nie zdecydował się na żadną zmianę w wyjściowym składzie. Korona rozpoczęła w takim zestawieniu, jak przegrany 0:2 pojedynek z Pogonią Szczecin.

Kielecki zespół jednak fatalnie zaczął to spotkaniu. Od pierwszej minuty dał się zepchnąć do obrony. Gospodarze błyskawicznie zadali dwa szybkie ciosy, w obu przy biernej postawie defensywy. W 4 minucie Pablo Rodriguez wrzucił piłkę w pole karne, dostarczył piłkę w pole karne, Patrik Walemark uderzył bez przyjęcia. Mocno, nie do obrony i Xavier Dziekoński został pokonany po raz pierwszy w tym spotkaniu.

Korona nie otrząsnęła się jeszcze po tym trafieniu, a po chwili straciła drugiego gola. W 5 minucie po dograniu Joela Pereiry płaskim strzałem popisał się Pablo Rodriguez i bramkarz Korony skapitulował po raz drugi. W 21 minucie Patrik Walemark łatwo ograł Marcela Pięczka, dograł w pole karne. Znowu niepewnie interweniował Slobodan Rubezić i Mikael Ishak zdobył trzecią bramkę dla mistrza Polski.

W 28 minucie boisko musiał opuścić Ondrej Lingr, który mocno ucierpiał w starciu z Radosławem Murawskim. Czech musiał opuścić boisko. Został odwieziony do szpitala. Nie wyglądało to dobrze...

W 39 minucie Korona po raz pierwszy zagroziła Lechowi. Z ostrego kąta uderzał Camilo Mena, ale po rykoszecie piłka wyszła na rzut rożne. W 40 minucie z 25 metrów uderzył Martin Remacle, ale Mateusz Lis sparował futbolówkę na rzut rożny. W 45+1 minucie Pablo Rodriguez dostał prostopadłe podanie, wyszedł sam na sam i technicznym strzałem w długi róg pokonał Xaviera Dziekońskiego.

W 47 minucie z 20 metrów uderzył Patrik Hellebrand, ale piłka przeszła kilkanaście centymetrów obok słupka. W 51 minucie w dogodnej sytuacji znalazł się Mariusz Stępiński, uderzył z kilkunastu metrów, ale świetnie interweniował Mateusz Lis, który instyknktownie odbił piłkę nogą.

W 54 minucie Pablo Rodriguez zagrał świetną prostopadłą piłkę, a Mikael Ishak w sytuacji sam na sam pewnie zdobył swoją drugą bramkę w tym spotkaniu.

W 57 minucie Korona zdobyła pierwszą bramkę. Świetnym strzałem lewą nogą z ponad 20 metrów popisał się Camilo Mena i piłka wpadła w okienko bramki strzeżonej przez Mateusza Lisa. I było 1:5.

W 90+1 minucie Yannick Agnero po szybkiej akcji pokonał Xaviera Dziekońskiego i przypieczętował efektowną wygraną swojej drużyny 6:1.

PIŁKA NOŻNA

Biznes w Koronie w Hotelu Tęczowy Młyn

Dorota Kułaga

Hotel Tęczowy Młyn był gospodarzem październikowego spotkania klubu biznesu Biznes w Koronie.

Wydarzenie zgromadziło klubowiczów oraz zaproszonych gości, którzy mieli okazję zdobyć nowe umiejętności, wymienić się doświadczeniami i nawiązać kolejne wartościowe relacje biznesowe.

Spotkanie rozpoczęło się od powitania uczestników oraz podziękowania gospodarzom za gościnność. Wyrazem wdzięczności była pamiątkowa koszulka klubowa, którą w imieniu hotelu odebrał Paweł Grabowski, dyrektor Hotelu Tęczowy Młyn. Koszulkę wręczył Piotr Malarczyk i Patryk Podwysocki.

Jednym z najważniejszych punktów programu była niezwykła prelekcja pod tytułem „Wystąpienia jako DNA odwagi przedsiębiorcy", którą poprowadziła Julia Mikołajczyk – ekspertka wystąpień publicznych i emisji głosu.

Było to spotkanie dalekie od tradycyjnego wykładu, prowadząca zaangażowała uczestników w niekonwencjonalne ćwiczenia głosowe, łącząc naukę z dużą dawką humoru i dobrej zabawy. Nie zabrakło spontanicznych reakcji, przełamywania barier i sposobności do wyjścia poza własną strefę komfortu.

Uczestnicy przekonali się, że skuteczne wystąpienie to znacznie więcej niż dobrze przygotowana treść. Liczą się również sposób mówienia, świadoma praca z głosem, pewność siebie oraz umiejętność nawiązywania kontaktu z odbiorcą. Prowadząca podzieliła się praktycznymi wskazówkami, które można wykorzystać zarówno podczas rozmów biznesowych, jak i prezentacji czy wystąpień publicznych. Warsztat stał się okazją do odstresowania, przełamania napięcia i spojrzenia na komunikację z nowej perspektywy. Pokazał także, że odwaga w biznesie zaczyna się często od umiejętności zabrania głosu i przekonującego przedstawienia własnych pomysłów.

Po inspirującej części szkoleniowej przyszedł czas na przedstawienie klubowiczów i gości. Była to okazja do lepszego poznania uczestników, ich działalności oraz obszarów, w których mogą rozwijać współpracę.

KRÓTKO

Sumo

Brązowy medal mistrzostw świata dla Kielczanki

Natalia Bednarska, zawodniczka kieleckiego Uczniowskiego Ludowego Klubu Sportowego Guliwer i reprezentantka kadry narodowej seniorek w sumo, zdobyła brązowy medal Mistrzostw Świata w Sumo. Zawody odbyły się w dniach 17–18 października w Baku, stolicy Azerbejdżanu. W rywalizacji wzięli udział reprezentanci 35 krajów świata. Natalia po raz kolejny potwierdziła swoje znakomite przygotowanie i wysoką sportową formę. W drodze po medal pokonała zawodniczki z Indii, Włoch oraz Azerbejdżanu zapewniając sobie miejsce na podium jednej z najważniejszych imprez w kalendarzu światowego sumo. Znaczenie startu Natalii podkreśla jej trener klubowy Karol Kucharczyk, który pełni również funkcję wiceprezesa zarządu Polskiego Związku Sumo. – Mistrzostwa Świata to zawody o ogromnym znaczeniu sportowym. Udział w nich jest dla zawodniczki nie tylko szansą na walkę o medal, ale również możliwością sprawdzenia swoich umiejętności w rywalizacji z najlepszymi zawodniczkami z całego świata. Natalia pokazała, że jest dobrze przygotowana i potrafi skutecznie walczyć na najwyższym poziomie. Ten brązowy medal to wielki sukces i powód do dumy, zarówno dla naszego klubu, jak i całego polskiego sumo – podkreśla Karol Kucharczyk. Brązowy medal zdobyty w Baku to kolejny ważny sukces Natalii Bednarskiej i potwierdzenie jej miejsca w gronie czołowych zawodniczek sumo.

Futsal

Obice wygrały, Busko przegrało

W weekend odbyło sie większość meczów 1.Polskiej Ligi Futsalu. W grupie południowej występują dwa nasze zespołu. Moravia Tompawex Obice w hali w Bilczy w gminie Morawica w powiecie kieleckim pokonała Gwiazdę Ruda Śląska 3:1. Kibice, którzy licznie stawili się w hali w Bilczy zobaczyli ciekawe spotkanie i cenne zwycięstwo Moravii Tompawex Obice. Z kolei Futsal Team Busko-Zdrój przegrał u siebie z Górnikiem Polkowice 1:3. W tabeli prowadzi Ruch Chorzów Futsal i Górnik Polkowice - obe zespoły mają komplety 12 punktów. Tompawex Obice jest szósty - ma 6 punktów, Futsal Team Busko-Zdrój zajmuje przedostatnie 11 miejsce, jeszcze nie zdobył punktów w tym sezonie.

eprasa.pl 5fc5ce3588