Dziękujemy za zaufanie!

W dobie fałszywych informacji w Internecie szukacie Państwo wiarygodnych i rzetelnych wiadomości na łamach Kuriera Gmin.W czasie epidemii koronawirusa nasz tygodnik odnotował rekord sprzedaży! Dziękujemy za zaufanie i obiecujemy, że skrupulatnie będziemy nadal informować Was o wszystkim, co ważne. Czytajcie nas też w wersji elektronicznej, którą można zamówić na www.kuriergmin.pl

Ceny śmieci W GÓRĘ.

Dlaczego tak drogo?

KURIER GMIN

TYGODNIK POWIATU WOŁOWSKIEGO

www.kuriergmin.pl Nr 18 (1513), Rok XXXI

Czwartek, 30 kwietnia 2020 ISSN 1426 - 1057 Cena 3,50zł (w tym 5% VAT)

UWAGA NA FAŁSZYWE smsy!

Nie żyje pacjentka z gminy Wołów. Zmarła na Covid-19

ODDZIAŁ REHABILITACYJNY OBJĘTY KWARANTANNĄ

Czterokrotny spadek wpływów na tacę

Bojkotują wybory prezydenckie

Anielski orszak niech Twą duszę przyjmie...

Jak pracuje szpital: obserwatorium w Wołowie, a w Brzegu Dolnym hotel

Przeprowadziliśmy ankietę.

Jak oceniani są burmistrzowie, wójt i starosta

eprasa.pl 5ff4476576

Więcej czasu na przekazanie 1% podatku za 2019 rok

- **Przepisy wprowadzone w Tarczy antykryzysowej przewidują rozwiązania dotyczące przekazywania 1% OPP.**
- **W tym roku możemy przekazać 1% podatku składając zeznanie roczne lub PIT-OP do 1 czerwca (31 maja to niedziela), a w przypadku korekty do 30 czerwca.**
- **Zeznanie lub PIT-OP można złożyć przez e-PIT, ale również papierowo lub przez e-Deklaracje.**
- **Usługa Twój e-PIT automatycznie wskazuje tę OPP, która w ubiegłym roku otrzymała od 1% podatku.**

Jednym z rozwiązań wprowadzonych Tarczą antykryzysową jest to dotyczące przekazywania organizacji pożytku publicznego 1% podatku PIT. W tym roku złożenie zeznania lub oświadczenia PIT-OP po 30 kwietnia, nie później jednak niż do 1 czerwca (31 maja to niedziela dlatego termin przesuwa się na poniedziałek 1 czerwca)oraz 30 czerwca 2020 w przypadku korekty zeznania, umożliwi przekazanie 1% na rzecz wybranej OPP.

Osoby, które chcą przekazać 1 % muszą to zaznaczyć w zeznaniu. Jeżeli nie składają zeznania (np. emeryci/renciści) muszą złożyć oświadczenie PIT-OP. Korzystający z usługi Twój e-PIT mają automatycznie wskazaną OPP z ubiegłorocznego rozliczenia.

Przekazanie 1% poza usługą Twój e-PIT

Jeśli nie możemy założyć Profilu Zaufanego i nie możemy zalogować się do usługi Twój e-PIT przy pomocy danych uwierzytelniających - PIT-OP można złożyć papierowo albo przez e-Deklaracje podpisując dokument kwotą przychodu z zeznania za rok 2018 (także jeśli przychód równy jest 0 zł).

Przypominamy

- Przekazanie 1% podatku dla OPP, jest możliwe tylko o ile podatnik wskaże OPP w swoim PIT albo gdy emeryt/rencista złoży oświadczenie PIT-OP.
- Wypełnienie PIT-OP polega jedynie na wpisaniu KRS organizacji pożytku publicznego, która otrzyma 1% podatku (nie trzeba go samemu wyliczać).
- Wysyłka PIT-OP nie oznacza, że emeryci/renciści rozliczają podatek samodzielnie – nadal robi to ZUS.

Na stronie podatki.gov.pl znajduje się szczegółowa instrukcja jak przekazać 1% w usłudze Twój e-PIT oraz najczęściej pojawiające się pytania i odpowiedzi.

Krystyna Tudrujek Naczelnik Urzędu Skarbowego W Wołowie

Termin złożenia PIT za 2019 rok

30.04.2020 – to ustawowy termin do złożenia zeznań za 2019r., który nie uległ zmianie

W związku z ogłoszonym stanem epidemii, przepisy tzw. tarczy antykryzysowej wskazuję, że jeżeli do: 31.05.2020 - zostanie złożone zeznanie za rok 2019, tj. po upływie terminu ustawowego, oraz **31.05.2020 –** zostanie wpłacony podatek wynikający z rozliczenia rocznego wówczas jest to równoznaczne ze złożeniem **tzw. „czynnego żalu".**

W przypadku spełnienia obu w/w przesłanek łącznie organ podatkowy nie będzie stosował sankcji za złożenie i wpłatę podatku po terminie.

Ponadto, w związku z COVID-19, od wpłat dokonanych **w okresie od 01.05.2020 do 01.06.2020 na poczet zaległości podatkowych wynikających z zeznań za 2019r. odsetki za zwłokę nie będą naliczane.**

Krystyna Tudrujek Naczelnik Urzędu Skarbowego w Wołowie

TERPOL
Producent rolet, żaluzji, moskitier
Wińsko, Rolna 10
tel. 071 389 83 03, 602 893 328
biuro@terpol.eu
www.terpol.eu
REKLAMA

Ciekawe artykuły TYLKO U NAS www.kuriergmin.pl

GLORIAN
Dom Pogrzebowy
Usługi Kamieniarskie i Cmentarne
Wieńce i Wiązanki
Darmowa chłodnia i kaplica
Telefon całodobowy:
71 389 13 13
56-100 Wołów, ul. Panieńska I
www.glorian.pl biuro@glorian.pl
REKLAMA

ZMIANY NA POCZCIE POLSKIEJ

Listy polecone odbierane elektronicznie

Ministerstwo Cyfryzacji i Poczta Polska wprowadzają nową usługę, która zapewnia możliwość odbioru korespondencji listowej poleconej elektronicznie bez konieczności bezpośredniej obsługi w miejscu zamieszkania czy w placówce pocztowej.

Na życzenie klienta Poczta Polska przetworzy nadchodzącą do niego przesyłkę poleconą w formie dokumentu elektronicznego i udostępni ją w eSkrzynce użytkownika, założonej przy użyciu profilu zaufanego. W eSkrzynce znajdzie się zarówno zeskanowana koperta jak i korespondencja. Niezależnie od tego, każda przesyłka zostanie po upływie miesiąca od zeskanowania przesłana pod wskazany adres. Z usługi wyłączone będą przesyłki wysyłane przez sądy, trybunały, prokuraturę i inne organy ścigania oraz komornika sądowego.

iis

Fot.www.poczta-polska.pl

eprasa.pl 5114476576

Pacjent zdemolował karetkę

Pacjent z karetki, która przewoziła go do szpitala z powiatu wołowskiego na diagnostykę wpadł w szał i zaatakował ratownika medycznego oraz lekarza. Informację potwierdza Marzena Pawlik, rzecznik prasowy wołowskiej policji. W nocy z wtorku na środę, gdy zespół ratownictwa medycznego przewoził pacjenta do szpitala w celu dalszej diagnostyki, w trakcie transportu pacjent zrobił się agresywny zaatakował w przedziale medycznym ratownika medycznego oraz lekarza używając gazu pieprzowego, następnie zaczął demolować wnętrze karetki. W obawie o swoje bezpieczeństwo medycyny opuścili ambulans i powiadomili odpowiednie służby.

Agresywnym pacjentem zajęła się wrocławska policja.

inf

Fot.fb/Ratownictwo Medyczne

Dziękuję personelowi
Domu Opieki Św. Jadwigi
w Brzegu Dolnym za opiekę
śp. Pani Ludwiki
Składa Rodzina

Pijana 61-latka prowadziła samochód

Niemal 3 promile alkoholu w organizmie miała 61-letnia kobieta, która jechała volkswagenem jedną z głównych ulic w Wołowie. Dalszą jazdę uniemożliwili jej wołowscy policjanci. - Funkcjonariusze zauważyli pojazd, którego kierujący dziwnie się zachowywał. Samochód poruszając się jedną z głównych ulic miasta zjechał nagle na przeciwległy pas, bez sygnalizowania zamiaru skrętu. Policjanci podjęli więc czynności i zatrzymali auto do kontroli drogowej - mówi sierż. szt. Marzena Pawlik z wołowskiej komendy.

Kobiecie grozi teraz kara do 2 lat pozbawienia wolności i sądowy zakaz prowadzenia pojazdów. Funkcjonariusze zatrzymali także prawo jazdy 61-latki, a pojazd, którym się poruszała odholowano na parking strzeżony na koszt właściciela.

MJ

UWAGA CO CZWARTEK
Kurier Gmin w twoim kiosku i na www.kuriergmin.pl
30 lat na rynku stabilizacja i doświadczenie

z nami bezpieczne i komfortowo dojedziesz na:
LOTNISKO / DWORZEC / ZAKUPY / LEKARZA/ IMPREZĘ
dowieziemy Cię gdzie tylko zechcesz
FOTELIKI DZIECIĘCE na życzenie klienta
SAM DECYDUJESZ płatność gotówką czy kartą
RABATY dla stałych klientów
Posiadaczom Wołowskiej Karty Seniora
przysługuje 15% rabatu
Zadzwoń +48 693 528 331
taxi
REKLAMA

Wzięli towar z półek i wyszli

Fot.KPP Wołów

Towary, które próbowali ukraść złodzieje

Skarpetki, drogi alkohol, krem czy czekoladki - to tylko kilka rzeczy, które ukradli złodzieje z wołowskiego sklepu. Złapali ich nasi policjanci.

27 kwietnia, w godzinach wieczornych dyżurny wołowskiej Policji otrzymał informację o kradzieży sklepowej. Skierowano na miejsce funkcjonariuszy z Wydziału Kryminalnego. Udało im się zatrzymać nieopodal sklepu mercedesa, którym podróżowało dwóch mężczyzn. 19-letni i 31-letni mieszkańcy powiatu oleśnickiego. Zatrzymani przewozili w pojeździe artykuły za łączną kwotę niemal 1200 złotych.

- Jak się okazało mężczyźni przyjechali na teren powiatu wołowskiego i udali się na zakupy do jednego z wołowskich marketów, w sklepie zaopatrzyli się w torby zakupowe, do których zapakowali artykuły. Nie było by w tym nic dziwnego, gdyby nie fakt, że mężczyźni nie zamierzali zapłacić za torby zakupowe, ani towar w nich się znajdujący. Oddalili się ze sklepu - mówi sierż. szt. Marzena Pawlik z Komendy Powiatowej Policji w Wołowie.

Odzyskany towar pochodzący z kradzieży zwrócono do sklepu. Obaj mężczyźni usłyszeli już zarzuty dokonania kradzieży. Za swoje czyny odpowiedzą teraz przed sądem.

MJ

Oferta pracy

Grupa TechniSat jest wiodącym przedsiębiorstwem działającym w branży elektronicznej od 1987 roku. Do naszego zakładu produkcyjnego w Siemianicach k. Obornik Śląskich (woj. dolnośląskie) poszukujemy zmotywowanych i pracowitych osób na stanowiska:

OPERATOR PRODUKCJI
MAGAZYNIER

- Dysponujesz wolnym czasem?
- Jesteś studentem, uczniem lub pracujesz chciałbyś zarobić dodatkowe pieniądze?
- A może chwilowo pozostajesz bez pracy i musisz podreperować swój budżet?

Aplikuj do nas!

Nie oczekujemy doświadczenia - nauczymy Cię wszystkiego co potrzeba
Jedynie musisz mieć ukończone 18 lat, wykazywać się zaangażowaniem i chęcią do pracy

Oferujemy Ci:

- Umowę o pracę tymczasową;
- Różne godziny pracy;
- Wdrożenie i wsparcie;
- Darmowy dojazd z pobliskich miejscowości (m.in. Wołów, Brzeg Dolny, Wińsko, Żmigród, Trzebnica, Oborniki Śląskie)

Skontaktuj się z nami i poznaj szczegóły oferty!

tel: 71 310 4028, 71 310 42 27, 519 016 054

CV prosimy przesyłać na adres: **rekrutacja@technisat.com**
lub dostarczyć bezpośrednio do siedziby firmy:
TechniSat Digital Sp. z o.o., ul. Poznańska 2, Siemianice, 55-120 Oborniki Śląskie

Prosimy o dopisanie klauzuli:

"Wyrażam zgodę na przetwarzanie moich danych osobowych zawartych w przesłanych dokumentach aplikacyjnych przez TechniSat Digital Sp. z o.o. z siedzibą w Siemianicach dla potrzeb bieżącego procesu rekrutacyjnego"

TechniSat
REKLAMA

eprasa.pl 5ff4476576

Jak pracuje szpital: obserwatorium w Wołowie, a w Brzegu Dolnym hotel

Wojewoda dolnośląski nakazał stworzenie w PCM miejsca dla osób z podejrzeniem koronawirusa. Prezes Piotr Burdach zdecydował, że będzie to budynek szpitala w Wołowie. W Brzegu Dolnym zrobiono hotel dla pracowników medycznych i żołnierzy. Zostawiono tylko ambulatorium na bazie chirurgii. - Jeszcze nie tak dawno starosta zabrał nam oddział wewnętrzny, a dziś budynek szpitala w Wołowie stał się najlepszym miejscem do ratowania ludzi - komentuje burmistrz Wołowa Dariusz Chmura, którego jak twierdzi nikt nie pytał o zdanie co do zmian w służbie zdrowia. Prezes odpowiada mamy wojnę i działamy w innych warunkach. A co się obecnie dzieje w szpitalu? Pytamy Piotra Burdacha, prezesa PCM.

Fot.mr

Przed wejściem do szpitala stoją żołnierze WOT

- Ile obecnie osób znajduje się w szpitalu w Wołowie na obserwacji w specjalnie stworzonym dla mieszkańców obserwatorium?

- Korzystając z możliwości dotarcia do szerokiego grona odbiorców chciałbym podkreślić, że w naszym szpitalu nie przebywają osoby chore na CoViD-19, ale osoby podejrzane, że mogą być zakażone wirusem SARS-CoV-2. Osoby te oczekują na wynik badania molekularnego i w zależności od niego, a także stanu klinicznego albo są przekazywane do szpitala jednoimiennego lub innego miejsca przebywania osób zakażonych, albo jako osoby niezakażone są dalej przez nas leczone. W chwili obecnej w obserwatorium znajduje się jedna osoba, zaś największe obłożenie jakie do tej pory mieliśmy to były trzy osoby.

- Jak ocenia pan tydzień pracy obserwatorium?

- Jest to dla nas pewna nowość organizacyjna, której wszyscy się uczymy. Można powiedzieć, że docieramy procedury postępowania czy zasady współpracy. Jest to mocno obciążające organizacyjnie dla pracowników spółki, ale rozumiemy, że w tej chwili rygory epidemiczne mają pierwszeństwo. Zwłaszcza, że ostatnio znaczna część zachorowań w Polsce dokonuje się właśnie w szpitalach, ZOL-ach, czy DPS-ach.

- Czy planowane są kolejne zmiany organizacyjne w obrębie pracy placówek PCM?

- W obecnej sytuacji nie realizujemy nawet większości działań proponowanych w planie restrukturyzacji. Pierwszeństwo ma zwalczanie epidemii. Najbliższe zmiany będą wynikać z ewentualnych zaleceń Ministerstwa Zdrowia, Głównej Inspekcji Sanitarnej, Urzędu Wojewódzkiego, czy Narodowego Funduszu Zdrowia. Proszę pamiętać, że każda, nawet najlepsza, zmiana, powoduje choćby tylko przejściowe, ale zamieszanie. A w obecnej sytuacji nie możemy sobie na to pozwolić.

- Jak poradziliście sobie państwo z poradami przez telefon do lekarzy pierwszego kontaktu. Dostajemy informacje, że do przychodni w Brzegu Dolnym trudno dodzwonić się. Dużo osób korzysta z teleporad?

- Przyjmujmy najprostsze założenie, że potrzeby zdrowotne, czy przed epidemią, czy obecnie są zbliżone. O ile wcześniej, pomimo zaangażowania w pracę naszych pracowników, nie byliśmy w stanie udzielić wszystkich świadczeń tego samego dnia, tak i teraz jest trudne udzielić ich przez telefon. A paradoksalnie, teleporada najczęściej wymaga więcej czasu niż wizyta osobista. Teleporady działają, z czego bardzo się cieszę, ale apeluję też, aby nie dzwonić z banalnymi problemami, np. o wypisanie dodatkowych leków. To można załatwić składając zapotrzebowanie na leki, bez konieczności absorbowania czasu lekarzy.

- Panie prezesie widziałam, że PCM otrzymał pieniądze z urzędu marszałkowskiego. Jaka to jest kwota i na co zostały przeznaczone pieniądze?

- Też widziałem i bardzo się cieszę. Póki co jednak nie mamy żadnej informacji ani o wielkości przyznanej kwoty, ani warunkach jej wykorzystania, ani o celach, na jaki ta kwota ma być przeznaczona. Oczywiście, kiedy te informacje zostaną nam przekazane postaramy się spożytkować tę dotację w najlepszy możliwy sposób.

Marta Ringart-Orłowska

ŻYCZYMY POLICJANTOM DUŻO ZDROWIA

Komenda już otwarta!

Przez ostatnie dni o bezpieczeństwo na terenie powiatu wołowskiego dbali policjanci z powiatu lubińskiego i trzebnickiego, ze względu na objęcie kwarantanną pracowników wołowskiej komendy. Na szczęście już od 27 kwietnia Komenda Powiatowa Policji w Wołowie powróciła do normalnego funkcjonowania.

Fot.Dagmara Łycyniak

Od ubiegłego poniedziałku do służby i pracy powróciła już ponad połowa funkcjonariuszy i pracowników, którzy poddani zostali testom i zakończyli kwarantannę. Do pracy w Komendzie powróciło w sumie 44 funkcjonariuszy i 4 pracowników cywilnych, a pozostali oczekują na wyniki testów. Zamknięcie samego budynku spowodowane było koniecznością przeprowadzenia dezynfekcji. W tym czasie obowiązki wołowskiej jednostki w zakresie funkcjonowania służby dyżurnej oraz kierownictwa, przejęła lubińska Policja.

- Z uwagi na trwający w dalszym ciągu stan epidemii zachęcamy mieszkańców, aby w przypadku konieczności kontaktu z tutejszą Policją korzystać w dalszym ciągu z połączeń telefonicznych oraz przesyłania korespondencji mailowo lub pocztą - mówi sierż. szt. Marzena Pawlik z wołowskiej komendy.

ki

KONTAKT Z KOMENDĄ POWIATOWĄ POLICJI W WOŁOWIE
Telefonicznie: pod numerem **478725214** – sekretariat Komendanta Powiatowego Policji w Wołowie, pod numerem **478725200** - Stanowisko Kierowania Komendy Powiatowej Policji w Wołowie,
Faxem: na numer **478725242**,
Pocztą internetową: na adres e-mailowy: **kpp@wolow.wr.policja.gov.pl**,
Zwykłą pocztą na adres: Komenda Powiatowa Policji w Wołowie
ul. Piłsudskiego 23 56-100 Wołów

Pani Dyrektor Halinie Łosiewicz
składamy wyrazy najgłębszego współczucia
oraz łączymy się w bólu z powodu
śmierci Mamy

nauczyciele, pracownicy i uczniowie
LO im. M. Kopernika w Wołowie

TARTAK Gola Wąsoska - Wąsosz

20 lat na rynku

Więźba dachowa, podbitka 14mm i 19mm, łaty
Kontrłaty, deska podrynnowa sucha - heblowana
Place zabaw - certyfikaty
Budy dla psów - dowolnego rodzaju

CZYNNE 7.00-16.00
tel: 609 679 930, 693 279 497 e-mail: zuleko@gmail.com www.zuleko.pl

REKLAMA

eprasa.pl 5ff4476576

CZY DOPROWADZĄ DO ODWOŁANIA STAROSTY?

Ostry konflikt w starostwie. Postawili się Dziarskiemu

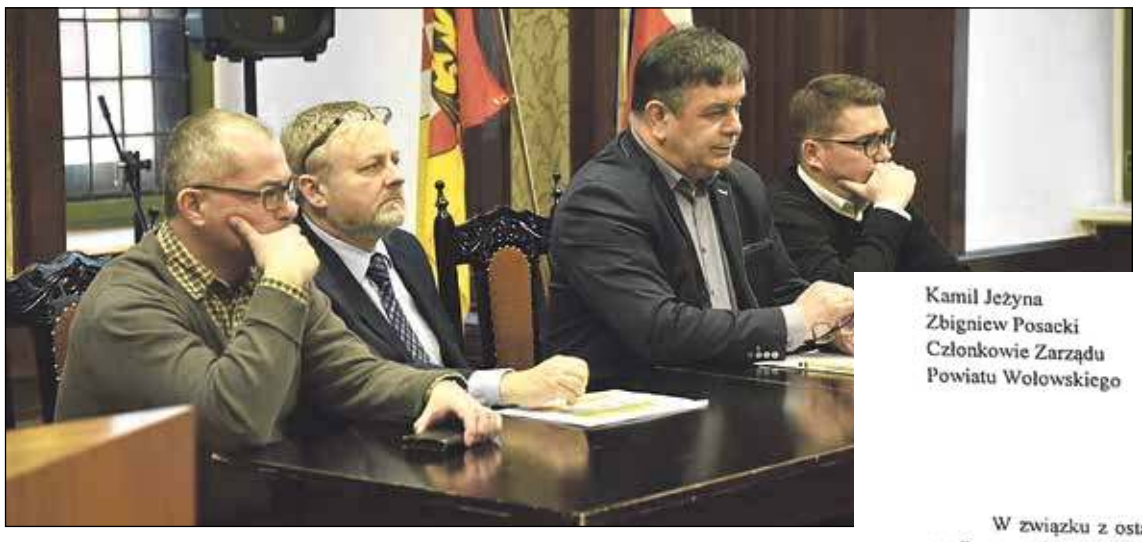

Iskrzy między członkami zarządu powiatu wołowskiego. Kamil Jeżyna i Zbigniew Posacki napisali apel do starosty Janusza Dziarskiego i wicestarosty Jarosława Iskry, aby zwołali sztab kryzysowy i raportowali przebieg działań walki z koronawirusem.

Powiatem wołowskim rządzi egzotyczna koalicja PiS - PO - PSL - SLD, niespotykana nigdzie indziej w Polsce. Zbigniew Posacki i Kamil Jeżyna, członkowie zarządu, napisali na Facebooku apel do starosty i wicestarosty Jarosława Iskry (publikujemy go w całości obok). Chcą wiedzieć jakie są ich działania w okresie epidemii. Po publikacji apelu Z. Posackiego i K. Jeżyny, wicestarosta Iskra, 28 kwietnia spotkał się z burmistrzem Brzegu Dolnego i jego zastępcą, o czym urzędowe media poinformowały na Facebooku. Rozmawiano o koronawirusie. Czytamy, że „wicestarosta poinformował o dotychczasowych działaniach Powiatowego Zespołu Zarządzania Kryzysowego". Na czym one polegały? Z lektury wpisu dowiadujemy się, że „starosta Janusza Dziarski jest w ciągłym kontakcie ze służbami powiatowymi oraz ze sztabem wojewódzkim", „ pierwsze spotkanie PZZK odbyło się 5 lutego, kolejne miało miejsce w marcu, gdzie ustalono, że ze względu na bezpieczeństwo członków sztabu, rozmowy będą odbywały się telefonicznie." Starosta chwali się też, że „podejmuje również działania na rzecz przedsiębiorców z terenu powiatu - w Powiatowym Urzędzie Pracy złożonych zostało 800 wniosków na pożyczkę dla przedsiębiorców". Tymczasem są do programy rządowe w ramach tarczy antykryzysowej. Dowiadujemy się też, że „kolejne działanie to uruchomienie mobilnego zespołu wymazowego - karetki z dwoma ratownikami pobierająca wymazy od osób zakażonych z terenu powiatu".

Sam Janusz Dziarski nadal milczy i pokazuje się na zdjęciach robionych przez dolnobrzeskich urzędników. Co się wydarzy dalej? Czy nastąpi zmiana starosty? Trwa liczenie głosów. Gdyby Jeżyna i Posacki przeszli do opozycji, brakuje jeszcze dwóch radnych do obalenia dotychczasowej władzy - mówią nam nieoficjalnie samorządowcy. W powiecie trwa jednak nerwowe liczenie szabli (głosów).

Marta Ringart-Orłowska

Kamil Jeżyna
Zbigniew Posacki
Członkowie Zarządu
Powiatu Wołowskiego

Wołów, 24 kwietnia 2020r.

Pan
Janusz Dziarski
Starosta Powiatu Wołowskiego

W związku z ostatnimi działaniami i panującą w kraju sytuacją, zwracamy się z ponowną prośbą o podjęcie działań w sprawie koordynacji i wspólnych działań w zakresie funkcjonowania powiatowego sztabu kryzysowego ds. przeciwdziałaniu epidemii. Naszym zdaniem powołanie takiego, celowego sztabu, w określonej formule, z określoną częstotliwością spotkań, a także z określoną formą i częstotliwością informowania opinii publicznej o podejmowanych działaniach i decyzjach, jest zupełnie konieczne.

W naszej ocenie niedopuszczalne jest aby starosta nie współpracował z wszystkimi gminami Powiatu Wołowskiego i dodatkowo, aby ani starosta, ani wicestarosta nie uczestniczyli w konferencjach z udziałem władz na szczeblu wojewódzkim, jak ta w dniu 23 kwietnia br.

Za niedopuszczalne uważamy również niezrealizowanie wniosku zatwierdzonego przez zarząd powiatu, jak ten z dnia 16 marca w sprawie pilnego powołania Powiatowego Zespołu Zarządzania Kryzysowego ds. przeciwdziałaniu epidemii. Chaotyczne działania i brak koordynacji Starosty z włodarzami wszystkich gmin, powoduje niepotrzebne napięcia, niejasności oraz brak atmosfery do przyszłych rozmów na temat funkcjonowania powiatowej służby zdrowia i dalszych losów Powiatowego Centrum Medycznego.

Jako członkowie zarządu nie mamy bieżących informacji o podejmowanych strategicznych działaniach starosty jako przewodniczącego Powiatowego Zespołu Zarządzania Kryzysowego powołanego w 2007r. Przedstawione, dopiero na wniosek, sprawozdanie z działań zespołu, jest tak naprawdę skopiowanymi informacjami zamieszczanymi na portalu społecznościowym fb.

Sztab działający w obecnej formule, w tej szczególnej sytuacji, nie wypełnia swoich zadań, z uwagi na brak w nim stałego udziału przedstawicieli Gmin Powiatu Wołowskiego, a także brak bieżących informacji o podejmowanych krokach przy udziale tego sztabu. Sztab zbiera się nieregularnie i relatywnie rzadko (w porównaniu do sztabów działających na terenie innych powiatów).

Apelujemy również do Wicestarosty Jarosława Iskry o wsparcie i włączenie się w działania Starosty. Zarząd jest organem kolegialnym i tak powinien być traktowany, przy podejmowaniu decyzji i przekazywaniu informacji mających ważne znaczenie dla Mieszkańców Powiatu Wołowskiego.

Z poważaniem

Otrzymują:

Jarosław Iskra – wicestarosta Powiatu Wołowskiego

Posacki

Radny Zbigniew Posacki: „Bycie figurantem mnie nie interesuje"

Rozmowa z członkami zarządu powiatu, Kamilem Jeżyną i Zbigniewem Posackim

- Jesteście panowie w zarządzie powiatu, na czele którego stoi starosta. Tworzycie razem koalicję, a publikujecie na Facebooku odezwę, wzywającą starostę do zwołania sztabu kryzysowego. Nie rozmawiacie ze sobą?

Kamil Jeżyna: - Rozmawiamy, ale ostatnio nasze uwagi czy wnioski nie są brane pod uwagę. Zamieszczenie na Facebooku złożonego wniosku to ostateczność. Skoro za działania odpowiada kolegialnie zarząd, a my nie mamy wpływu na pewne decyzje, to uważam, że mieszkańcy powinni wiedzieć, że nie wszystkie działania są przez nas akceptowane.

Zbigniew Posacki: - Niestety, mamy do czynienia z przedziwną dla mnie sytuacją, w której pojawia się wniosek członków zarządu, który zostaje zaakceptowany kolegialnie przez zarząd powiatu i nie jest realizowany, nawet pomimo jego ponowienia. Starosta jest twarzą zarządu powiatu na zewnątrz. Jeśli mam być utożsamianym z wydarzeniami ostatnich tygodni, gdzie wskazujemy kierunki, w jakich należy zmierzać, a mimo to są one pomijane, to nie widzę innej możliwości, jak zakomunikowanie mieszkańcom, że w mojej ocenie nie wszystko jest w porządku.

- Czy po tym apelu odezwał się do was starosta?

Kamil Jeżyna: - Do chwili obecnej do mnie nie odezwał się.

Zbigniew Posacki: - Jeśli odpowiedź w treści zawierającą jedno słowo uznać za odpowiedź, to tak.

- Czego się obawiacie? Czy ta sytuacja grozi waszym wyjściem z zarządu?

Kamil Jeżyna: - Bardzo bym tego nie chciał. Jeśli jednak zgłaszane przeze mnie propozycje pewnych rozwiązań i kierunków działań, będą zupełnie pomijane, a rola zarządu będzie ograniczana jedynie do przegłosowywania uchwał, to z pewnością będzie to wymagało przemyślenia, czy ma to dalszy sens.

Zbigniew Posacki: - Prywatnie na temat sytuacji z pandemią koronowirusa mam trochę inne zdanie niż ogólnoświatowa czy bardziej medialna tendencja. Nie popieram też działań samorządów, które bardziej się promują, niż faktycznie podejmują walkę z pandemią. Jednak samorządy powinny ze sobą współpracować w takich sytuacjach i koordynować wspólne działania. Sytuacja, jaką dziś mamy jest nowa i nikt nie wie do końca, jak się to wszystko rozwinie. Dlatego trzeba wykorzystać doświadczenie i potencjał różnych osób i wspólnie podejmować najlepsze decyzje. Przy dzisiejszej sytuacji potrzebny nam jest spokój i rzetelne informacje, pochodzące z wiarygodnego źródła. Przede wszystkim jest to potrzebne mieszkańcom. Mam nadzieję, że starosta zmieni obrany ostatnio kierunek i sytuacja wróci do normy. To byłoby najlepsze rozwiązanie dla nas wszystkich. Wspólnym dialogiem można osiągnąć zdecydowanie więcej, mniejszym nakładem pracy. Musimy przecież mieć na uwadze, że przed naszym samorządem jest wiele innych ważnych i trudnych decyzji do podjęcia. Jeżeli będzie tak dalej, jak najbardziej jestem gotowy, żeby zrezygnować z zarządu. Bycie figurantem mnie nie interesuje.

eprasa.pl 5ff4476576

WSPOMÓŻ SWOJĄ PARAFIĘ

„Czterokrotny spadek wpływów na tacę”

Kościół odczuwa brak wiernych na mszach świętych. Podczas mszy księża zwracają uwagę, że utrzymanie świątyni kosztuje. Proszą o wsparcie. Gdzie i jak można pomóc swojej parafii?

Ograniczenia dotyczące liczby wiernych podczas mszy świętych spowodowały, że spadły również wpływy poszczególnych parafii wynikające z darowizn od wiernych. Jedna z parafia poinformowała, że spadek przychodów jest czterokrotny. - Prosimy o pomoc - zaapelowano w ogłoszeniach, podając numer konta.

O tym, jak koronawirus potrafi wpłynąć na parafialne finanse, dowiadujemy się z ogłoszeń duszpasterskich parafii. - Ponieważ wymuszona sytuacją nieobecność wiernych w świątyni doprowadziła do czterokrotnego spadku wpływów na tacę, z której utrzymywany jest kościół i opłacane na bieżąco media, prosimy bardzo, o pomoc i wpłaty na konto parafialne - poinformowała parafia pw. św. Wojciecha w Ostrołęce.- Za wszystkie datki i każde wsparcie składamy serdeczne Bóg zapłać. Wszystkim w tych trudnych czasach życzymy sił, niezłomnej wiary i wytrwania. Oby Jezus odwalał wszystkie głazy bólu, cierpienia i chorób. A my nie traćmy nadziei! Dodano w niedzielnych ogłoszeniach duszpasterskich.

W naszych kościołach i parafiach też nie jest lepiej. Jeszcze do świąt wielkanocnych w kościele mogło przebywać tylko 5 osób. Po poluzowaniu obostrzeń jedna osoba na 15 metrów. Wierni zbierają się przed kościołami, ale mogą też w każdej chwili wejść i pomodlić się. Mogą też wrzucić datek do wiszących w świątyni skrzynek.

Jak radzą sobie nasze parafie?

Ksiądz proboszcz Andrzej Sycz z parafii Najświętszej Maryi Panny z Góry Karmel w Brzegu Dolnym, podczas ostatniego niedzielnego nabożeństwa wskazał na konieczność prowadzenia dalszych prac przy Kościele. Ksiądz sygnalizował, że koszty utrzymania świątyni nie zmieniły się, a wpływy są znacznie mniejsze. Powiedział, że obecna sytuacja z pandemią wiąże się z nowymi wyzwaniami, które kościół musi i chce udźwignąć.

Podstawowym dochodem dla księży, którzy nie uczą w szkołach, są ofiary składane przy okazji zamawiania mszy, ślubu, chrztu i pogrzebów. A te także się nie odbywają.

Oznacza to straty finansowe nie tylko dla księdza, ale także dla personelu pomocniczego. Organiści otrzymują pensje z tego, co ksiądz zbierze na tacę, a to, co dostaną za ślub, chrzest czy pogrzeb, jest dla nich formą premii.

Niedzielna msza przed kościołem w Rynku, w Brzegu Dolnym.

■ Parafia pw. Karola Boromeusza w Wołowie, która liczy 6707 wiernych, poinformowała już, że z powodu epidemii, po rozmowach z rodzicami, I spowiedź i Komunia św. dzieci klas III zostaje przeniesiona na niedzielę 13 września. Datki wspierające kościół można wpłacać na konto: w Banku Spółdzielczym w Żmigrodzie, oddział Wołów, ul. Piłsudskiego 27, nr rachunku: 28 9598 1020 0000 2293 2000 0001

■ Parafia św. Warzyńca w Wołowie, która ma 7820 wiernych, informuje, że zgodnie z obowiązującymi od 20.04.2020 r. ograniczeniami dotyczącymi uczestnictwa we Mszy św. w obiektach kultu religijnego (1 osoba na 15 m^2), w świątyni - (powierzchnia 1423 m^2) - może jednorazowo uczestniczyć w nabożeństwie 95 osób, z zachowaniem odpowiedniej odległości między sobą i w maseczkach. - Dziękuję dyrekcji ZK Wołów za przekazanie na rzecz naszej Parafii 300 maseczek ochronnych, osadzonym za uszycie, w ramach wspólnej akcji Ministerstwa Sprawiedliwości i Służby Więziennej pod hasłem „Resort Sprawiedliwości pomaga” - mówi ks. proboszcz Stanisław Małysa.

W kościele codziennie msze św. odprawiane o godz. 7.00 i 18.00; Sakrament Pojednania pół godziny przed Mszą św. Różaniec św. codziennie odmawiany jest w łączności z Rodziną Radia Maryja o godz. 6.30. Kancelaria parafialna czynna od poniedziałku do piątku w godz. 16.30 – 17.30.

- Bóg zapłać za wszystkie dary serca, które w tym trudnym czasie wpływają na konto parafii od różnych osób jako pomoc na życie naszego Kościoła i naszej wspólnoty (nr konta: 73102052420000290201120708).

■ Parafia NMP Królowej Polski na os. Fabrycznym w Brzegu Dolnym podaje jasne wytyczne swoim wiernym, aby ostrożnie zachowywali się podczas mszy i innych uroczystości kościelnych. - Chrzty w miarę możliwości przenosimy, ale zaplanowane i zgodnie z wolą rodziców chrzty w kwietniu odbędą się normalnie. Oczywiście indywidualnie. Dziecko, rodzice, chrzestni, za każdym razem na nowo poświęcenie wody oraz odkażanie rąk przy namaszczeniu dziecka - czytamy na stronie www.parafii. - Odwiedziny chorych z posługą sakramentalną tylko w przypadku zagrożenia śmierci. Sprawy w kancelarii załatwiamy indywidualnie, po wcześniejszym telefonie nr tel. 71 319 58 00. Parafia też podaje swoje konto nr 15 1090 2499 0000 0001 0798 8485.

***

Brak pieniędzy na tacach oznacza też, że mniejsze wpływy są w diecezjach. Każdy ksiądz część ofiar z tacy oraz intencji mszalnych odprowadza do kurii. Ta utrzymuje za nie seminaria, urzędy kurialne, sądy biskupie itd. Niektórzy biskupi tymczasowo zwolnili parafie z tych opat, niektórzy całkowicie, inni częściowo. Ze środków, które odprowadzają parafie, część idzie także na finansowanie KEP oraz odprowadzana jest do Watykanu.

- Finanse Kościoła to system naczyń połączonych. I trzeba pamiętać o tym, że tak naprawdę otrzymuje się tylko z ofiar tych, którzy do niego przychodzą. Z ostatnich danych wynika, że robi to co niedzielę ok. 40 proc. wiernych. A teraz nawet ich nie ma - dopowiada jeden z duchownych.

red

REKLAMA

REKLAMA

BADANIE KURIERA GMIN

Przeprowadziliśmy ankietę.
Jak oceniani są burmistrzowie, wójt i starosta

Każda z gmin powiatu wołowskiego inaczej radzi sobie z koronawirusem. Dlatego na Facebooku zapytaliśmy, jak mieszkańcy oceniają pracę samorządowców. Kto wypadł najlepiej?

W ubiegły weekend Kurier przeprowadził internetową, anonimową ankietę wśród naszych Czytelników. Była ona aktywna tylko 24 godziny. Zapytaliśmy, jak oceniają pracę swoich włodarzy. Mieszkańcy poszczególnych gmin mogli ocenić od 1 (bardzo źle) do 5 (bardzo dobrze) burmistrza Dariusza Chmurę, Pawła Pirka i wójt Jolantę Krysowatą. Ankietowani ocenili też pracę starosty Janusza Dziarskiego. W sumie w badaniu wzięły udział 184 osoby - 116 mieszkańców z gminy Wołów, 53 z gminy Brzeg Dolny i 15 z gminy Wińsko. Oczywiście badania nie było przeprowadzana na reprezentatywnej grupie i nie jest analizą naukową, ale daje pogląd na to, jakie są nastroje w powiecie i co faktycznie myślimy o działaniach wybranych przez nas samorządowców. Warto więc się z nim zapoznać.

Fot.redakcja kurier gmin

Burmistrz Dariusz Chmura

Chmurę Wołów ocenia dobrze

Mieszkańcy gminy Wołów bardzo pozytywnie ocenili pracę swojego burmistrza, który pozostałych włodarzy przyćmił wynikiem ankiety. Aż 71 procent (82 osoby) ankietowanych uznało, że włodarz radzi sobie bardzo dobrze. 12 proc. (14 osób) stwierdziło, że Dariusz Chmura pracuje dobrze. Z kolei 11 proc. (13 osób) mieszkańców dało burmistrzowi najniższą ocenę. Pozostałe 6 proc. (7 osób) dało burmistrzowi ankietowaną „tróję".

Brzeg Dolny gani Pirka

Na pozytywne oceny nie mógł liczyć burmistrz Paweł Pirek. Mieszkańcy Brzegu Dolnego najczęściej wybierali najniższą ocenę pracy tego włodarza czyli „bardzo źle". Na tę opcje zagłosowało 57 proc. ankietowanych (30 osób). Po 9 proc. głosów burmistrz otrzymał w punktacji od 2 do 4. Bardzo dobrze oceniło pracę burmistrza 15 proc. (8 osób) mieszkańców biorących udział w ankiecie.

Fot. Gmina Brzeg Dolny

Burmistrz Paweł Pirek i starosta Janusz Dziarski

Wińsko mało aktywne

Wójt gminy Wińsko zdecydowało się ocenić tylko kilkanaście osób, ale te które wzięły udział w ankiecie zdecydowanie nie są zadowolone z pracy Jolanty Krysowatej. 67 proc. (10 osób) ankietowanych dało wójt ocenę bardzo złą. Jedna osoba (7 proc.) oceniła pracę wójt źle. Dwie osoby (13 proc.) uważa, że wójt pracuje bardzo dobrze, a ostatnie dwie osoby dały wójt „tróję".

Fot. Gmina Wińsko

Wójt Jolanta Krysowata

Powiat ocenia starostę Dziarskiego bardzo źle

Pracę starosty oceniali wszyscy ankietowani z każdej z gmin, co wcale nie pomogło staroście w uzyskaniu pozytywnej opinii. Najwięcej osób oceniło pracę starosty bardzo źle, a było to 58 proc. ankietowanych czyli 107 osób. Według 12 proc. (22 osoby) starosta pracuje źle. Trójkę dało mu 14 proc. (26 osób), a 4 proc. (8 osób) oceniło jego pracę na dobrą. Bardzo dobrze postanowiło ocenić starostę 11 proc. (21 osób).

MJ

Fot.Nadleśnictwo

Zakaz wstępu do lasu.
Będą opryski

Na terenie Leśnictwa Prawików będzie obowiązywał zakaz wstępu do lasu. Przeprowadzane zostaną opryski przeciw owadom. Sprawdź kiedy.

Nadleśniczy Nadleśnictwa Wołów poinformował, że od 5 maja do 12 maja 2020 r. na terenie Leśnictwa Prawików na obszarze pomiędzy miejscowościami: Prawików, Lubiąż, Gliniany oraz Grodzanów będzie obowiązywał okresowy zakaz wstępu do lasu.

Na wymienionym obszarze będzie wykonany oprysk biologicznym środkiem owadobójczym FORAY 76 B z wykorzystaniem sprzętu agrolotniczego. Termin wykonania zabiegu będzie uzależniony od warunków pogodowych dlatego może ulec zmianie.

O dokładnej dacie wykonania zabiegu Nadleśnictwo będzie informować na bieżąco.

MJ

Wydawcy prasy przeprowadzili wspólną akcję
w Światowy Dzień Własności Intelektualnej

W niedzielę 26 kwietnia obchodziliśmy Światowy Dzień Własności Intelektualnej. Z tej okazji Izba Wydawców Prasy, a także władze europejskich organizacji wydawców prasy EMMA/ENPA oraz organizacje krajowe w państwach Europy wydały specjalny komunikat, przypominający o ważności ochrony praw autorskich. Wiadomości od IWP przypomina też o konieczności szybkiej implementacji do polskiego prawa dyrektywy przyznającej wydawcom prasy prawa pokrewne.

Komunikat Izby Wydawców Prasy:

Prawa własności intelektualnej, prawa autorskie i prawa pokrewne wydawców i producentów są kamieniem węgielnym naszej europejskiej demokracji, różnorodności mediów i kultury europejskiej.

Pandemia koronawirusa potwierdziła, że gazety i czasopisma są najbardziej zaufanymi mediami, a nasi obywatele polegają na ofercie wydawców w zakresie wysokiej jakości informacji i rozrywki, zaś zasięg wydań cyfrowych prasy osiągnął rekordowy poziom. Prawa własności intelektualnej są niezbędne do zapewnienia trwałości ekonomicznej tak ważnego sektora.

Unia Europejska poczyniła historyczny krok, przyjmując prawo pokrewne wydawców w ramach dyrektywy o prawie autorskim na jednolitym rynku cyfrowym. To niezbędne działanie wywołało oddźwięk na całym świecie. Silne i skuteczne prawo pokrewne wydawców prasy ma kluczowe znaczenie dla przyszłości wolnego, silnego i niezależnego sektora prasowego, sprawiedliwego ekosystemu cyfrowego i bogatego w treści internetu.

Ilias Konteas, dyrektor europejskich organizacji wydawców prasy EMMA/ENPA, powiedział: – Europejscy wydawcy prasy byli zjednoczeni podczas negocjacji dyrektywy o prawach autorskich i pozostają zjednoczeni podczas jej wdrażania. Prawo autorskie ma kluczowe znaczenie dla dziennikarstwa, wydawnictw, dla ochrony i zachowania naszej europejskiej tożsamości, która leży u podstaw naszej demokracji. Bardziej niż kiedykolwiek prasa europejska potrzebuje szybkiego egzekwowania prawa wydawców do stworzenia bardziej sprawiedliwego i bogatszego ekosystemu cyfrowego.

Dlatego w Światowym Dniu Własności Intelektualnej Izba Wydawców Prasy, wraz ze swoimi członkami oraz z wydawcami gazet i czasopism z całej Europy, wzywa polski rząd do szybkiej implementacji i wdrożenia prawa pokrewnego dla wydawców prasy.

Szybkie wdrożenie silnych praw pokrewnych wydawców jest niezbędnym warunkiem wyrównania szans na rynku cyfrowym i niezbędnym pierwszym krokiem w celu przeciwdziałania systematycznym nadużyciom dominujących na rynku megaplatform internetowych w stosunku do wydawców prasowych.

MJ

POGRZEB W CZASIE EPIDEMII TO CIĘŻKIE WYZWANIE DLA WSZYSTKICH

Anielski orszak niech Twą dusze przyjmie...

Dawid Fojt prowadzi firmę pogrzebową w Wińsku. Co dzieje się obecnie w usługach cmentarnych, jak przedsiębiorstwa zmieniły zasady pracy przy pochówkach w sytuacji epidemii? - Zapytałem: czy zgon jest powiązany z koronawirusem? Usłtszałem odpowiedź: Najprawdopodobniej tak. Osoba zmarła była na kwarantannie w domu - mówi właściciel firmy pogrzebowej z Wińska.

- Proszę powiedzieć jak wygląda pogrzeb w czasie pandemii koronawirusa. O czym należy pamiętać?

- Uroczystość pogrzebowa najbliższej osoby, kolegi znajomego zawsze ze sobą niesie wielkie emocje. W obecnej rzeczywistości musimy zmierzyć się z bólem utraty a także z bólem, smutkiem towarzyszącym tym wszystkim osobą, które nie mogą pożegnać zmarłego w tradycyjny sposób. Dziś nawet nasza praca wygląda inaczej niż dotychczas. Nie wprowadzamy trumny do kościoła, nie organizujemy czuwania przy zmarłym. Działamy według wytycznych sanepidu oraz Episkopatu, które jasno określają jak należy przeprowadzić uroczystości pogrzebowe. Msza Św. odprawiana jest rano lub w innym terminie. Odbywa się bez ciała zmarłego. Na klepsydrach zamieszczamy adnotacje, Ceremonia Pogrzebowa z udziałem najbliższej rodziny odbędzie się..... „. Pracownicy zakładu podczas ceremonii pogrzebowej zabezpieczeni są w środki ochrony osobistej, maski, płyn do dezynfekcji oraz mają nakaz ograniczonego kontaktu z uczestnikami pogrzebu. Do niedawna na pogrzebie mogło być 5 osób, dziś może być ich już 50, jednak należy pamiętać, iż owe 50 osób może brać udział w ceremonii na cmentarzu, we Mszy Świętej pogrzebowej odprawianej w kościele może brać udział tyle osób na ile zezwalają to przepisy państwowe.

- Jakie są wytyczne dla zakładów pogrzebowych w obecnej sytuacji?

- Naszą pracę zawsze koordynowały różne przepisy, najważniejsze z nich określał Sanepid oraz ustawa o chowaniu zmarłych. W czasach pandemii opieramy się głównie na wytycznych PPIS, dekretów Episkopatu oraz na zdrowym rozsądku. Dziś musimy myśleć nie tylko o zabezpieczeniu ciała osoby zmarłej, ale także o ochronie własnego życia, każdy z nas ma dom, dzieci, plany i nikt nie chce się zarazić. Przypomina mi się jedna z rozmów, jaką przeprowadziłem ze swoimi pracownikami na szkoleniu dotyczącym postępowania z ciałem zarażony COVID 19. Powiedziałem pracownikom, że to jest nasze ryzyko zawodowe. Górnik idzie do pracy, chociaż tyle się słyszy o wypadkach w kopalni, pielęgniarki, lekarze, służby walczą. My też dzisiaj przybraliśmy raczej charakter bardziej służby społeczeństwu niż pracy. A to jak mamy się zabezpieczyć przed zarażeniem określa rozporządzenie, które droga elektroniczna wysłał do nasz PPIS w Wołowe, za co na łamach dzisiejszego wywiadu chciałbym bardzo podziękować za otrzymane jasno określające nasza pracę wytyczne. Po zapoznaniu się z zarządzeniem rozpocząłem przygotowania firmy do obecnej sytuacji. Zakład został zaopatrzony w najwyższej jakości płyny do dezynfekcji, środki ochrony osobistej, środki ochrony ciała osoby zmarłej. Przeprowadziliśmy w firmie szkolenie, każdy został zapoznany z procedurą.

- Osoby na kwarantannie, nie mogą brać udziału w pogrzebie. Pewnie chcą...?

- Nie ma możliwości, aby taka osoba brała udział w uroczystości pogrzebowej. Przebywanie w kwarantannie jasno określają przepisy rządowe. Jednak kwarantanna nie zabije bólu po utracie najbliższego a przecież to właśnie najbliższą rodzina osoby zmarłej na Covid 19 jest na kwarantannie. Jednak staramy się pomóc, choć trochę ten ból zmniejszyć, korzystamy wtedy z mediów, organizujemy relacje na żywo dla osób pozostałych w domach. Często samo załatwienie formalności pogrzebowych w dzisiejszych czasach odbywa się jedynie przez tel.

- Jak działa grupa, która w sytuacji z wirusem musi przygotować uroczystość?

- Mimo pandemii i panującego wszędzie uczucia strachu, pracowaliśmy nadal. Pracownicy wszystkie czynności wykonywali w strojach ochronnych jednak Pan pewnie pyta o styczność z ciałem osoby zmarłej na Covid 19. Otóż nadszedł i moment pierwszego kontaktu. Z dzwonił telefon z prośbą o zorganizowanie uroczystości pogrzebowej. Zawsze w takiej chwili przeprowadzam krótki wywiad, gdyż każdy przypadek jest inny i traktowany jest indywidualnie. Czy zgon jest powiązany z koronawirusem? „Najprawdopodobniej tak". Osoba zmarła była na kwarantannie i zmarła w domu. Nikt nie był w stanie jednoznacznie określić czy był związek czy nie. Oczywiście przyjąłem zlecenie oraz poinformowałem rozmówcę, że musi poczekać, gdyż muszę uruchomić odpowiednią procedurę. Zakończyłem rozmowę, usiadłem w fotelu, zapaliłem papierosa i dotarło, że wirus z Chin rzeczywiście do mnie dotarł. Do takiego zadania należało wysłać najbardziej doświadczonych pracowników, takich, którzy potrafią działać i się sprawdzają w sytuacjach ekstremalych. Taką osobą jest u mnie p. Piotr. Zadzwoniłem do niego, powiedziałem mu, że jedziemy po zmarłego z podejrzeniem koronawirusem. Odpowiedział, że OK. Zaraz będę. Wiedziałem, że jak on jest ze mną na zmianie to damy radę. Przygotowaliśmy się według wszystkich wskazań sanepidu. W drodze powtarzaliśmy sobie całą procedurę, co jak i kiedy. Pod domem była już policja, lekarz. Zrobiliśmy, co do nas należało i w końcu ta chwila, dezynfekcja. Litry płynu wylane na ręce ciuchy, dezynfekcja karawanu, wszędzie gdzie tylko się dało. Takich chwil się nie zapomina.

- Jak obecnie rodzina żegna zmarlego?

- Ostatnio organizowaliśmy uroczystość młodego mężczyzny, 40 lat, zawał, stres, praca, młoda wdowa, dwie piękne nastoletnie córki. Pogrzeb był organizowany w tradycyjnym stylu, tzn. ciało w trumnie, w której młody mężczyzn wyglądał jakby spał. Ani śladu zmarszczki. Za drzwiami kaplicy zgromadzona była rodzina. To już był ten czas, kiedy na pogrzebach mogło być max 50, było 47. O godz. 10.45 otworzyły się drzwi kaplicy, do której wpuszczaliśmy po 2 osoby, aby mogły się pożegnać. Rodzina miała 15 minut, aby po raz ostatni zobaczyć człowieka, z którym żyli 40 lat. Siostra nie mogła dojechać. Jest w Irlandii. Brata pożegnała przed Facebooka. Z głośnika telefonu było słychać tylko płacz, płacz, którego nigdy nie słyszałem, zniekształcony przez głośnik telefonu. O godz. 11 wieko zostało zamknięte. Innym razem rodzina swoją mamę musiała pożegnać na cmentarzu, Robimy wszystko, co możemy żeby, chociaż na chwilę ulżyć w bólu. Takie sytuacje dają do myślenia.

- Pogrzeb to jednak emocje. Czy widać jednak że ludzie boją się?

- Osoby biorące udział w uroczystościach wykazują się wielką rozwagą, ostrożnością, każdy jest w masce, każdy zachowuje odstęp, ale są. Jak tylko znieśli ograniczenie 5 osób od razu liczba uczestników się podniosła. Ludzie tego potrzebują, chcą być przy bliskim do końca, chcą go godnie pożegnać. Często pogrzeb staje się pojednaniem ze zmarłym. Tu jest czas na łzy, na emocje, na milczenie. Na słowa wsparcia, gesty pożegnania. Często obserwuję zgromadzonych, to, jakie im towarzyszą emocje, które dziś muszą zmierzyć się z bardzo ciężką rzeczywistością. Dla nas wszystkich jest to ciężki czas. Każdy wykazuje się maksymalnym bezpieczeństwem i ostrożnością. Sami też się boimy, ale musimy robić to, co do nas należy. Chociaż zdarzają się też i „mędrcy", którzy uważają, że w czasie epidemii zakłady pogrzebowe się obłowią. No niestety tak do końca nie jest. Każdy z nas ryzykuje swoim zdrowiem, zdrowiem rodziny. Także, aby najmniej było zdarzeń związanych z Covid 19, czego Państwu i sobie życzę. Dziękuję.

Usługi pogrzebowe
Eden Dawid Fojt
ul. Plac Wolności 19
56-160 Wińsko

Wojciech Orłowsk

Uwaga na smsy!

PGNiG ponownie ostrzega klientów przed niebezpiecznymi i fałszywymi wiadomościami sms, które rozsyłane, aby wyłudzić pieniądze.

Oszuści podszywają się pod Grupę PGNiG, sugerując potrzebę uregulowania rzekomych należności. - Podejrzane wiadomości SMS prosimy potraktować jako SPAM i oszustwo, w żadnym wypadku nie udzielać na nie odpowiedzi, a najlepiej usunąć je ze skrzynki odbiorczej - ostrzega Rafał Pazura, rzecznik prasowy PGNiG. Fałszywe wiadomości SMS - y wysyłane są z wielu różnych numerów telefonów. Przykładowa treść fałszywej wiadomości SMS:

PGNIG: Informujemy, że w związku zadłużeniem na kwotę 12,45 zł na najbliższy dzień roboczy zleciliśmy odłączenie gazu.

PGNiG podjął już działania mające na celu uniemożliwienie dalszych oszustw za pomocą rozsyłanej korespondencji. Obecnie ze strony PGNiG Obrót Detaliczny została wstrzymana wysyłka sms w zakresie windykacji. Oznacza to, że korespondencja trafiająca na telefony komórkowe dotycząca windykacji pochodzi od oszustów.

- Przypominamy jednocześnie, że w ostatnim czasie do naszych Klientów były także wysyłane fałszywe wiadomości e - mail. Fałszywą korespondencję można rozpoznać przede wszystkim po adresie e - mail, z którego przychodzi wiadomość o temacie „Informacja o zaległości". Skrzynka „no-reply@epgnig.pl„ nie jest kanałem komunikacji używanym przez GK PGNiG. Wszystkie oficjalne adresy mailowe Spółki są oparte na domenie pgnig.pl. Prosimy zwracać uwagę na zmiany i dodane litery w adresach, które jednoznacznie wskazują na podejrzane pochodzenie fałszywej korespondencji - dodaje rzecznik.

Fot.PGNiG

Przykładowa fałszywa wiadomość

Podejrzaną korespondencję należy potraktować jako SPAM i oszustwo, w żadnym wypadku nie udzielać na nią odpowiedzi, nie aktywować załączonych linków, ani nie otwierać załączników. Wiadomość najlepiej usunąć ze skrzynki odbiorczej oraz „kosza" (elementów usuniętych) poczty elektronicznej! W przypadku wszelkich pytań bądź wątpliwości, wynikających z otrzymania groźnej wiadomości, klienci mogą skorzystać z ogólnopolskiej infolinii PGNiG pod numerem: 22 515 15 15.

ik

Fot.powiat

ZOSTAW DOKUMENTY W BEZPIECZNYM MIEJSCU

Zamiast urzędnika - skrzynka

Od kiedy obowiązują oboszczenia w przyjmowaniu petentów, dokumenty i wnioski można zostawiać w skrzynce podawczej w starostwie. Skrzynka stoi w bramie głównej Starostwa Powiatowego w Wołowie od poniedziałku do piątku, w godzinach 10.00 – 14.00. Do skrzynki nie przekazujemy korespondencji skierowanej do Powiatowego Urzędu Pracy w Wołowie oraz innych jednostek mających siedzibę w budynku Starostwa.

Od ubiegłego tygodnia zgodnie z wytycznymi premiera urzędy muszą przyjmować petentów w takich sprawach jak: z rejestracją stanu cywilnego, ewidencją ludności i dowodami osobistymi, pomocą społeczną, świadczeniem usług komunalnych, działaniem urzędów pracy, w tym w przedmiocie wsparcia przedsiębiorców w związku z epidemią wywołaną zakażeniami wirusem SARS-CoV-2, wydawaniem prawa jazdy, dowodów rejestracyjnych i innych dokumentów komunikacyjnych, decyzjami architektoniczno-budowlanymi i innymi, związanymi z inwestycjami, np. dotyczącymi ochrony środowiska.

ik

Papieros odchodzi do lamusa.

Walka z nałogiem przechodzi do ofensywy

Już 20 maja ze sklepowych półek znikną tzw. „mentole". Czy zastąpią je e-papierosy i czym różnią się od tych tradycyjnych?

Czy symbol XX wieku bezpowrotnie znika z półek sklepowych? Jeszcze nie, ale póki co wycofywane są papierosy mentolowe. Definitywnie ich koniec nastąpi już 20 maja tego roku. Po tej dacie żaden palacz, a palących jest w Polsce ponad 8 mln, nie kupi papierosów z tym dodatkiem smakowym w żadnym kraju Unii Europejskiej, czyli także nie będą one dostępne w pobliskim sklepie czy na stacji benzynowej. To wynik wdrożenia założeń dyrektywy unijnej z 2016 roku, mającej na celu walkę z nałogiem palenia poprzez wycofanie tych wyrobów tytoniowych, które uznano za bardziej atrakcyjne dla konsumentów. Na tym etapie zabraknie papierosów aromatyzowanych, ale można się spodziewać, że to jedynie pierwszy krok. Zdecydowana większość palaczy mentoli deklaruje bowiem, że nie rzuci palenia po 20 maja, a jedynie wybierze inne papierosy lub produkty alternatywne zawierające oczyszczony tytoń, a więc papierosy elektroniczne tzw. e-papierosy.

Potencjał redukcji szkód, mniej pożarów

Firmy tytoniowe od lat szukają mniej szkodliwej alternatywy dla swoich produktów. Prowadzone są setki badań w niezależnych laboratoriach na całym świecie, w tym w Polsce.

Prowadzi je m.in. prof. Andrzej Sobczak, ekspert w dziedzinie ochrony zdrowia, który stwierdził, że e-papierosy są 23 razy mniej szkodliwe od tradycyjnych. Są też skuteczniejsze w ograniczaniu nałogu palenia od np. zastępczej terapii nikotynowej.

– Jeżeli nie możemy zmusić pacjenta do odstawienia tytoniu, to powinniśmy stosować redukcję ryzyka. Z badań Amerykańskiej Agencji Leków i Żywności oraz Narodowego Instytutu Zdrowia w Wielkiej Brytanii wiemy, że poziom sprawdzanych 53 substancji rakotwórczych jest w niektórych przebadanych substytutach niższy o 99,99 proc. – mówi dr Piotr Kuna, specjalista w dziedzinie chorób wewnętrznych i alergologii z Kliniki Chorób Wewnętrznych, Ast- my i Alergii Uniwersytetu Medycznego w Łodzi.

Statystyki Straży Pożarnej mówią, że aż 30 tys. pożarów rocznie wywołują niezgaszone i niekontrolowane niedopałki papierosów. Ekologowie również zwracają uwagę na miliardy filtrów po papierosach zaśmiecających naszą planetę.

Co wdychamy?

W e-papierosach palacz wdycha odparowany przez podgrzanie płyn – aerozol zawierający nikotynę i substancje aromatyczne z podgrzewanego płynu (liquidu). Nie jest to dym, choć powstająca przy okazji para wyglądać może podobnie do dymu nikotynowego. Nie zawiera ona jednak substancji smolistych. Wśród użytkowników papierosów elektronicznych ich używanie określa się jako „wapowanie". Podkreślają oni w ten sposób, że nie zaciągają się dymem. Płyny do papierosów elektronicznych są wytwarzane także w Polsce. Fabryka eSmoking Liquids pod Ostrzeszowem to część globalnego koncernu tytoniowego BAT, który zleca i prowadzi własne badania bezpieczeństwa nowych produktów w centrach badawczych i laboratoriach Quality Control. Firma stosuje także rygorystyczne procedury GMP (Good Manufacturing Practice). Wypuszczane na rynek liquidy bazują na oryginalnych recepturach i wyłącznie dopuszczalnych do konsumpcji składnikach i dodatkach.

Jednym z nowszych e-papierosów jest Vype-ePen. Składa się z urządzenia do podgrzewania płynu oraz zamkniętych,

wymiennych wkładów, do których nikotyna została przygotowana w formie soli nikotynowych. Produkt został wielokrotnie przebadany i dopuszczony do użytkowania nawet na tak rygorystycznych rynkach jak USA czy Unia Europejska.

Lepiej rzuć palenie

Każda okazja jest dobra, by rzucić palenie. Nawet zakaz sprzedaży papierosów mentolowych.

Jednakże nie każdy palacz jest w stanie z dnia na dzień pozbyć się nałogu, nad czym ubolewają lekarze, przy czym wielu z nich zgadza się z opinią, że lepiej wprowadzić potencjalnie mniej szkodliwą alternatywę, a następnie we własnym tempie, stopniowo przyzwyczajać organizm pacjenta do uwolnienia się od nikotyny.

Najgorszym rozwiązaniem dla palaczy jest sięganie po papierosy pochodzące z nielegalnych wytwórni lub z przemytu. Ich skład jest niekontrolowany i pozostaje wielką niewiadomą, a tym samym stanowią realne i niemal pewne zagrożenie dla zdrowia i życia.

E-papieros może być alternatywą, która ogranicza skutki tradycyjnego palenia, także dla otoczenia, dla domowników.

Osoby poniżej 18. roku życia nie mogą ich kupić tak samo, jak tradycyjnych papierosów.

Eb

Ceny śmieci w górę. Dlaczego tak drogo?

Radni w lutym przyjęli nowe stawki za wywóz śmieci. Teraz mieszkaniec zapłaci 27 zł za odpady segregowane, 81 zł za niesegregowane. O zmianach rozmawiamy z Bartoszem Granatem, prezesem Przedsiębiorstwa Gospodarki Komunalnej w Wołowie.

- Panie prezesie mieszkańcy pytają: dlaczego tak drogo, skąd ta podwyżka, skoro nic się nie zmieniło w wywozie odpadów?

- Wzrost cen spowodowany jest podwyżkami za wywóz odpadów do instalacji komunalnych. Nie wzrosły koszty w samej Spółce, tylko w instalacjach, do których śmieci są wywożone. Jest to trend ogólnopolski, a związany jest z min. ze wzrostem opłaty środowiskowej, którą instalacje muszą płacić za każdą przyjętą na instalację tonę. Przypomnę tylko, że od 2013 ani jeden kilogram odpadów z Gminy Wołów nie pozostaje na jej terenie - wszystko wywozimy właśnie do instalacji.

- Dlaczego likwidujecie tzw. gniazda. Mieszkańcy twierdzą, że będzie jeszcze gorzej, czyli brudno.

- Coraz częściej gniazda przypominały małe wysypiska śmieci, nie było jakiejkolwiek segregacji, co powoduje, iż instalacje komunalne wielokrotnie zwracały nam uwagę na słabą jakość przekazywanych odpadów. Tyczyło się to każdej z frakcji - papieru, szkła i plastiku. Jeżeli chcemy zatrzymać wzrost cen za śmieci musimy zacząć segregować. Likwidacja gniazd w zabudowie jednorodzinnej jest do tego pierwszym krokiem. Nie jest to nic nowego - takie rozwiązanie stosujemy już w sołectwach i tam jakość przekazywanych odpadów jest o wiele lepsza.

- Kiedy będzie trzeba i dlaczego składać nowe deklaracje?

- Złożenie nowej deklaracji jest wymagane dla osób, które chcą obniżyć opłatę ze względu na kompostowanie odpadów BIO na swojej nieruchomości. W przypadku osób zainteresowanych kompostowaniem termin na złożenie upływa 10 maja, co pozwoli się „cofnąć" z opłatą od 1 kwietnia, termin ten może ulec wydłużeniu ze względu na panującą epidemię. Jeżeli ktoś nie chce kompostować, nie zmieniła się też liczba osób zamieszkujących nieruchomość, nie ma obowiązku złożenia nowej deklaracji.

- Czytelnicy zwłaszcza starsi narzekają na dezinformacje w sprawie zmian. Czy planowana jest jakaś akcja informacyjna dla nich?

- Pierwsze informacje mieszkańcy dostali wraz z wysyłką wymiaru podatku za śmieci, kolejne przy okazji rozdawania worków w zabudowie jednorodzinnej. Niestety sytuacja związana z epidemią nie pozwala nam na organizowanie spotkań z mieszkańcami, a takie były planowane - w pierwszej kolejności w sołectwach - co było już nawet uzgodnione z sołtysami podczas spotkania w lutym. W drugiej kolejności z mieszkańcami miasta, chcieliśmy uczestniczyć w spotkaniach wspólnot mieszkaniowych, a także organizować spotkania tzw. „osiedlowe". Jedno było już nawet zaplanowane, niestety nie doszło do skutku.

Zmiany, które wprowadzamy nie są rewolucyjne, a ewolucyjne, potrzeba dużo czasu, żeby je przeprowadzić, jednak jestem przekonany, że zmienimy oblicze gospodarowania odpadami w Naszej Gminie. Oprócz spotkań planowane są również akcje eko-edukacyjne, informacje o sposobie segregowania itp. Musimy jednak poczekać, aż ustąpi epidemia i wówczas ruszymy „pełną parą".

mr

Zrobiłeś błąd nie dostaniesz wypłaty

Brak podpisu pod oświadczeniem, błędny numer rachunku, wpisywanie zamiast wynagrodzenia stawki godzinowej - m.in. takie błędy popełniają przedsiębiorcy, którzy wnioskują o pomoc w ramach tzw. tarczy antykryzysowej. ZUS apeluje, aby nie śpieszyć się i przed wysłaniem dokumentów dokładnie sprawdzić zawarte tam informacje.

Na jakie błędy trafiają eksperci Zakładu Ubezpieczeń Społecznych? To najczęściej niepodpisywanie oświadczeń. Brak podpisu powoduje, że wniosek zamiast do realizacji musi zostać uzupełniony. W tym przypadku wszczynane jest postępowanie wyjaśniające.

- Znacznie wydłuża to czas na przykład wypłaty postojowego czy wydanie decyzji o zwolnieniu z opłacania składek – mówi Iwona Kowalska-Matis regionalny rzecznik prasowy ZUS na Dolnym Śląsku. – Niezrozumiałe jest dla mnie przepisywanie bez zastanowienia treści z dokumentów, które są tylko wzorem, instrukcją jak wypełnić wniosek. Zupełnie nie wiem jak zamiast swoim nazwiskiem można we wniosku podpisywać się nazwiskiem Jan Kowalski przepisywanym ze wzoru umieszczonego w Internecie – dodaje Kowalska-Matis.

Nie tylko podpis stanowi problem. Przedsiębiorcy często dopisują niepotrzebne informacje we wnioskach w różnych miejscach.

Jak zauważa rzeczniczka dosyć często zdarzają się przypadki, że zamiast wynagrodzenia miesięcznego wpisywana jest stawka godzinowa lub go jeszcze gorsze - błędny numer własnego rachunku bankowego.

- Dlatego apeluję powoli i starannie wypełniajmy dokumenty. Poprawnie wypełniony i podpisany własnym nazwiskiem dokument jest podstawą do wypłaty pieniędzy na dobrze podany numer konta. Wnioski z błędami wymagają postępowania wyjaśniającego. Musimy zadzwonić, napisać mail, skontaktować się z wnioskodawcą a to trwa – przestrzega rzeczniczka.

Wiele wniosków wpływało na różne e-maile placówek ZUS, co jest błędem. Takie osoby muszą ponownie złożyć podpisany wniosek. Wnioski do ZUS można składać elektronicznie ale wyłącznie za pomocą PUE lub papierowo. Wszelkie informacje na temat tego: kto może skorzystać z ulg, gdzie składać wnioski i jak je wypełnić, można znaleźć na stronie internetowej Zakładu Ubezpieczeń Społecznych.

Od 1 kwietnia przedsiębiorcy złożyli do ZUS ponad milion wniosków o pomoc w ramach tarczy antykryzysowej. Pierwsze świadczenia postojowe zostały wypłacone 15 kwietnia. Dotyczyło to ponad 86 tys. osób, na których konta trafiło łącznie ponad 172 mln złotych. Na Dolnym Śląsku pieniądze trafiły do ponad 7 tys. firm, którym ZUS wypłacił około 14 mln zł. W najbliższy poniedziałek na kontach przedsiębiorców pojawią się kolejne postojowe.

inf

Ciekawe artykuły TYLKO U NAS www.kuriergmin.pl

SKLEP MOTORYZACYJNY
Zdzisław Kołacki
ul. Żeromskiego 10, 56-100 Wołów
tel. 71 380 23 63
REKLAMA

OKRĘGOWA STACJA KONTROLI POJAZDÓW W BRZEGU DOLNYM
ZAPRASZA NA
PRZEGLĄDY REJESTRACYJNE WSZYSTKICH POJAZDÓW
Brzeg Dolny, ul. Sienkiewicza 27,
tel. 71 319 55 15
www.okregowastacjakontroli.pl
razem od 27 lat
GODZINY OTWARCIA:
pon.–pt.: 8.00 – 17.00
sob.: 8.00 – 14.00
REKLAMA

SZYBY SAMOCHODOWE
wymiana i przyciemnianie
Wołów, ul. Kościuszki 27 (Zespół Szkół Rolniczych)
71 389 51 58, 510 190 930
REKLAMA

AUTO NAPRAWA Kuriata
DIAGNOSTYKA KOMPUTEROWA
OBSŁUGA KLIMATYZACJI
Brzeg Dolny
ul. Czartoryskiego 1
(na przeciwko Ośrodka Zdrowia)
tel. 319 98 44 lub 603 428 002
REKLAMA

SKLEP MOTORYZACYJNY
Sylwia Klimczak
AUTO MAX
ul. Wyspiańskiego 19, Brzeg Dolny
tel./fax: 71 319 92 89, 504 404 088
e-mail: sylwiaklimczak@wp.pl
REKLAMA

1 - 7 maja 2020

Piątek

20:00 TVN

Mission: Impossible IV - Protokół duchów

film sensacyjny, Czechy, USA, 2011

Najlepszy agent Impossible Mission Force, Ethan Hunt, od pewnego czasu przebywa w rosyjskim więzieniu. Pewnego dnia zostaje jednak stamtąd uwolniony przez funkcjonariuszy Jane Carter i Benjiego Dunna. Szybko wychodzi na jaw, że ich działania nie są jednak bezinteresowne. Okazuje się, że jeden z byłych konsultantów władz rosyjskich, ukrywający się pod pseudonimem „Cobalt", chce zdetonować ładunki jądrowe i rozpocząć wojnę nuklearną. Agenci wiedzą, jakie to stanowi zagrożenie.

Sobota

21:30 TVP1

Wkręceni 2

komedia, Polska, 2015

Minęło kilka lat od szalonej przygody na prowincji, którą przeżyli za ostatnią odprawę zwolnieni pracownicy fabryki samochodów. Kumple rozstali się i rozjechali po świecie. W rodzinnym mieście pozostał jedynie Szyja, czyli Tomek Zarówny - zawsze posłuszny swojej nieco despotycznej małżonce, policjantce Jadźce. Poczciwy Ślązak razem ze Stopklatką, amatorem marihuany i odmiennych stanów świadomości, pracuje na autostradzie. Tęskni jednak za dawnymi kumplami.

Niedziela

22:20 TVP1

Kamerdyner

dramat historyczny, Polska, 2018

Kaszuby z początku XX w. Mateusz Kroll (Sebastian Fabijański) po śmierci matki trafia do arystokratycznej rodziny ojca. Dorasta w pałacu Gerdy von Krauss (Anna Radwan) w towarzystwie przyrodniego rodzeństwa. Między nim a młodą Maritą (Marianna Zydek) rodzi się uczucie. Niebawem dochodzi do ważnych historycznych wydarzeń. Ojciec chrzestny chłopaka, patriota Bazyli Miotke (Janusz Gajos), zabiega podczas konferencji w Wersalu o włączenie Kaszub w granice Polski.

Poniedziałek

21:30 TVN

Rambo

film sensacyjny, USA, 1982

John Rambo (Sylvester Stallone), weteran wojny w Wietnamie i były komandos Zielonych Beretów, przybywa do miasteczka Hope w stanie Oregon, gdzie pragnie spotkać dawnego towarzysza broni. Okazuje się, że mężczyzna zmarł na raka w wyniku kontaktu z bronią chemiczną. Choć Rambo stara się nikomu nie wchodzić w drogę, zostaje zatrzymany przez miejscowego szeryfa, Willa Teasle'a (Brian Dennehy), który daje mu do zrozumienia, że nie jest mile widziany na jego terenie.

Wtorek

20:00 POLSAT

Plan ucieczki 2

film kryminalny, Chiny, USA, 2018

Ray prowadzi firmę, której celem jest niesienie pomocy ludziom osadzonym w zakładach karnych. Ekipę tworzą doświadczeni Hush i Abigail. Nowicjusze Shu Ren, Jasper Kimbral i Luke Graves działają jako operatorzy terenowi. Udało się im wypracować sobie renomę. Uważani są za najlepszych w swoim fachu. Pewnego dnia nieznani sprawcy porywają Shu. Umieszczają go w nietypowym więzieniu, zwanym Hadesem. Mężczyzna trafia na arenę, na której zakładnicy stają do krwawych pojedynków.

Środa

22:00 TVP2

Love, Rosie

komedia romantyczna, Niemcy, Wielka Brytania, 2014

Rosie i Alex są przyjaciółmi od najmłodszych lat, wspólnie dorastają i spędzają razem każdą wolną chwilę. Wydaje się, że są sobie przeznaczeni. Rosie zachodzi w nieplanowaną ciążę z kolegą ze szkoły, a Alex opuszcza Dublin, by podjąć studia w Bostonie. Tam żeni się z ich wspólną znajomą. Urokliwa i wzruszająca komedia romantyczna o przyjaciołach z dzieciństwa, których drogi rozchodzą się na lata, zanim odkryją, że są dla siebie stworzeni. Ekranizacja bestsellera Cecelii Ahern.

Czwartek

00:40 TVN

Pasażer 57

film sensacyjny, USA, 1992

John Cutter (Wesley Snipes), doskonale wyszkolony ekspert w dziedzinie antyterroryzmu, leci z Florydy do Los Angeles, gdzie po śmierci żony pragnie rozpocząć nowe życie. Otrzymał tam lukratywną propozycję pracy w jednej z największych firm lotniczych i planuje podpisać umowę. Samolotem, którym podróżuje, agenci FBI przewożą niezwykle groźnego terrorystę Charlesa Rane'a (Bruce Payne). Odznacza się on wyjątkową bezwzględnością w działaniu, lecz słynie także z inteligencji i przebiegłości.

piątek 1 maja

TVP 1

06:25 Audycje Komitetów Wyborczych
07:00 Transmisja Mszy Świętej z Sanktuarium Bożego Miłosierdzia w Łagiewnikach
07:40 Stany Zjednoczone z lotu ptaka. Północno - zachodnie wybrzeże
08:15 Młodzi rajdowcy - film obyczajowy
10:00 Ranczo - serial obyczajowy TVP
11:00 Komisarz Alex - serial kryminalny TVP
11:55 Ojciec Mateusz - serial kryminalny TVP
12:50 Natura w Jedynce - Na ratunek rafie koralowej
13:55 Moje wakacje z Rudym - film familijny
15:35 Rolnik szuka żony
16:35 Audycje Komitetów Wyborczych
17:00 Teleexpress
17:30 Jaka to melodia?

TELENOWELA

18:30 Korona królów - telenowela historyczna TVP
18:55 Jeden z dziesięciu - teleturniej
19:25 Sport
19:30 Wiadomości
20:05 Pogoda
20:10 Alarm! - magazyn
20:35 Ośmiu wspaniałych - reality show
21:30 Osaczeni - film sensacyjny, prod. USA, 1999, reż. Jon Amiel
23:35 Piknik z niedźwiedziami - komedia, prod. USA
01:25 Zawód: Amerykanin - serial, prod. USA, 2013
02:25 S. W. A. T. - Jednostka specjalna - serial
03:20 Magazyn kryminalny 997 - magazyn

TVP 2

04:30 Skutki noszenia kapelusza w maju - film obyczajowy, prod. Polska, 1995, reż. Krystyna Krupska-Wysocka, wyk. Wiesław Michnikowski
06:00 Audycje Komitetów Wyborczych
06:25 Księga czarów Arkandiasa - film fantasy, prod. Francja, 2014, reż. Alexandre Castagnetti, Julien Simonet
08:00 Pytanie na śniadanie
11:30 Słodka Irma - komedia, prod. USA, 1963
14:00 Familiada - teleturniej
14:35 Audycje Komitetów Wyborczych
15:00 Szansa na sukces. Opole 2020 - widowisko
16:10 Oświadczyny po irlandzku - komedia romantyczna
18:00 Panorama

KOMEDIA

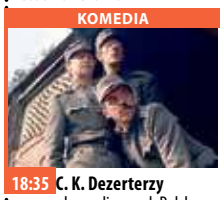

18:35 C. K. Dezerterzy - komedia, prod. Polska, Węgry, 1985, reż. Janusz Majewski, wyk. Marek Kondrat, Zoltan Bezerdy, Wiktor Zborowski, Jacek Sas - Uhrynowski
20:10 Barwy szczęścia - serial obyczajowy TVP
20:40 Będzie dobrze, kochanie
21:15 Niania w Nowym Jorku - komedia, prod. USA
23:05 Szef - komedia, prod. USA, 2014, reż. Jon Favreau, wyk. Jon Favreau
01:10 Reguła milczenia - dramat
03:20 Mamy 2 mamy - komedia
04:50 Zakończenie dnia

TVN

04:45 Uwaga! - magazyn
05:05 Kuchenne rewolucje - program kulinarno-rozrywkowy
06:00 Wstajesz i wiesz
08:00 Dzień Dobry TVN - magazyn
11:25 Doradca smaku - program kulinarny
11:35 Boyhood - film obyczajowy, USA, 2014, reż. Richard Linklater, wyk. Ellar Coltrane, Patricia Arquette, Ethan Hawke, Lorelei Linklater
14:55 Nigdy w życiu! - film komedia, Polska, 2004, reż. Ryszard Zatorski, wyk. Danuta Stenka, Artur Żmijewski, Joanna Brodzik, Jan Frycz, Marta Lipińska, Krzysztof Kowalewski, Joanna Jabłczyńska, Rafał Królikowski, Kinga Preis, Katarzyna Bujakiewicz, Cezary Kosiński

FILM PRZYGODOWY

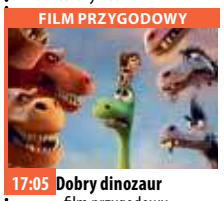

17:05 Dobry dinozaur - film przygodowy, USA, 2015, reż. Peter Sohn, wyk. Jeffrey Wright, Frances McDormand, Marcus Scribner, Raymond Ochoa
19:00 Fakty
19:20 Uwaga! koronawirus
19:44 Raport alergiczny
19:45 Uwaga! - magazyn
20:00 Mission: Impossible IV - Protokół duchów - film sensacyjny
22:40 Dwanaście małp - film S-F, USA, 1995, reż. Terry Gilliam, wyk. Bruce Willis, Madeleine Stowe, Brad Pitt, Christopher Plummer, David Morse
01:10 Niewierni - serial, USA
02:05 Uwaga! - magazyn

POLSAT

06:00 Nowy dzień z Polsat News
08:25 Mikołajek Mikołajek to chłopiec, który ma wielu przyjaciół oraz mnóstwo energii do zabawy. I jak to zwykle bywa ze świetnymi pomysłami małych chłopców, dorośli nie wiadomo dlaczego uważają je za zupełnie nieodpowiednie.
10:05 Rybki z ferajny Oscar pracuje na myjni wielorybów, gdzie jest podrzędnym skrobaczem języków. Ma wiele długów i mieszka na samym dnie Rafy Koralowej.
12:00 Shrek 2
13:55 Pani Doubtfire - komedia familijna Lekkomyśly ojciec po rozwodzie usiłuje zachować bliski kontakt z dziećmi.

KOMEDIA

16:30 Nie lubię poniedziałku - komedia, Polska, 1971, reż. Chmielewski Tadeusz, wyk. Apostoł Zygmunt, Bilewski Bogusz, Czechowicz Mieczysław
18:50 Wydarzenia
19:30 Świat według Kiepskich - serial komediowy prod. Polska
20:05 Sami Swoi
21:50 Tylko jeden
22:55 Cienka czerwona linia - dramat wojenny Rok 1943, na wyspie Guadalcanal toczy się napięty bój, który w rezultacie przyniesie przełom w wojnie o Pacyfik.
02:25 Tajemnice losu

TVP Kultura

07:00 Studio Kultura
07:15 Myśli na ten czas
07:25 Janosik - serial TVP
08:20 Trio z Belleville - film animowany
09:50 Od ucha do ucha
11:15 Sztuka Niderlandów - Sny o dostatku - film
12:20 Wyprawa w przeszłość - film przygodowy
13:55 Żeniac - film TVP, prod. Polska, 1983, reż. Janusz Kidawa, wyk. Edward Kusztel
15:15 Scena klasyczna - Młody Tancerz Roku - koncert
16:05 Wystarczy być - film obyczajowy, prod. USA, 1979, reż. Hal Ashby, wyk. Peter Sellers
18:15 Myśli na ten cza
18:25 Chórem za Europą
20:00 Myśli na ten czas
20:05 Co dalej?
20:20 Wieczór kinomana - Wstęp do filmu

DRAMAT

20:30 Wieczór kinomana - Ja, Daniel Blake - dramat, prod. Francja, Wielka Brytania, 2016, reż. Ken Loach
22:15 Sami Yaffa - Sound Tracker - New York
23:05 Myśli na ten czas
23:10 Teraz animacje! - Kwadratura koła - film
23:15 Teraz animacje! - Kapitan - film animowany
23:20 Teraz animacje! - Nie trać głowy
23:25 Teraz animacje! - Klub seniora - film animowany
23:35 Albo Inaczej 2
00:40 Moja noc u Maud - film obyczajowy
02:30 Co dalej? - Kres lewicowych utopii

TV Puls

05:15 Rodzinny interes
06:00 Nash Bridges - serial sensacyjny
07:45 Kobra - oddział specjalny - serial sensacyjny
08:35 Lombard. Życie pod zastaw - serial Prowadzenie lombardu to zajęcie ciekawe, momentami ekscytujące, ale często i niebezpieczne. Bohaterami serialu są: właściciel Kazimierz Barski, jego rodzina, pracownicy oraz klienci, którzy pojawiają się w lombardzie z powodu różnych życiowych zawirowań.
09:25 Robin Hood: Książę złodziei
12:10 Najpiękniejsze baśnie: Księżniczka i pół królestwa
14:00 7 krasnoludków. Historia prawdziwa

FILM PRZYGODOWY

15:45 W 80 dni dookoła świata
18:00 Lombard. Życie pod zastaw - serial obyczajowy
20:00 Terrorysta
21:35 Protektor
23:25 Tajemnicza przesyłka
01:15 Zobacz to! Blok powtórkowy: Niesamowite!
02:10 Dyżur - serial dokumentalny
02:45 Niesamowite!
03:10 Na jedwabnym szlaku
04:20 Menu na miarę
04:35 Z archiwum policji - serial dokumentalny
05:00 Dyżur - serial dokumentalny

TVN 7

04:55 Szkoła
05:55 Mango telezakupy
07:30 ParaNorman - film przygodowy, USA, 2012, reż. Chris Butler, Sam Fell, wyk. Kodi Smit-McPhee, Tucker Albrizzi, Anna Kendrick, Casey Affleck
09:15 Jak zdobyto Dziki Zachód - film western, USA, 1962, reż. Henry Hathaway, John Ford, George Marshall, wyk. James Stewart, Henry Fonda, Gregory Peck, Debbie Reynolds, Richard Widmark, George Peppard, Karl Malden
12:20 Bitwa o Midway - film wojenny, USA, 1976, reż. Jack Smight, wyk. Charlton Heston, Henry Fonda, James Coburn, Glenn Ford, Hal Holbrook, Toshiro Mifune, Robert Mitchum, Cliff Robertson

FILM PRZYGODOWY

14:55 Mimzy: Mapa czasu - film przygodowy, USA, 2007, reż. Robert Shaye, wyk. Chris O'Neill, Rhiannon Leigh Wrynn
16:55 Znów mam 17 lat - film komedia, USA, 2009, reż. Burr Steers
19:00 Projekt Lady
20:00 Ślub od pierwszego wejrzenia
21:00 Green Lantern - film przygodowy, USA, 2011, reż. Martin Campbell, wyk. Ryan Reynolds
23:20 Ze śmiercią jej do twarzy - film komedia, USA, 1992, reż. Robert Zemeckis
01:25 Kości - serial, USA
02:20 Druga strona medalu

TV 4

06:25 Super Bear Kiedy mały niedźwiadek zostaje porwany i sprzedany na czarnym rynku, jego tata niedźwiedź wyrusza z dzikiej głuszy do wielkiego miasta, by odzyskać swojego synka.
08:05 Kurczak Mały
09:50 Domowik Do mieszkania w moskiewskim wieżowcu wprowadza się młoda kobieta z córeczką i kotem. Nie wie, że dawno temu urządził się tam pewien domowy elf, który nie zamierza tolerować nowych lokatorów i zrobi wszystko, by ich przepłoszyć.
11:50 Obcy na poddaszu
13:40 Auta 2
15:50 Całe szczęście
18:00 Policjantki i Policjanci
20:00 Gwiazdy Kabaretu

SERIAL OBYCZAJOWY

21:00 Sprawiedliwi - Wydział Kryminalny
23:00 Obcy - decydujące starcie - horror, USA, 1986, reż. Cameron James, wyk. Sigourney Waever, Henn Carrie, Biehn Michael, Lance Henriksen Oficer Ellen Ripley - jedyny ocalały członek załogi statku kosmicznego Nostromo zaatakowanego przez Obcego - zostaje odnaleziona po 57 latach dryfowania w przestrzeni kosmicznej.
01:55 Włatcy móch
02:25 Disco Polo Life
03:25 TOP 10 Lista Przebojów - program rozrywkowy

eprasa.pl 5ff4476576

KURIER GMIN
TYGODNIK POWIATU WOŁOWSKIEGO
www.kuriergmin.pl

sobota 2 maja

TVP 1

05:15 **Sprawa dla reportera**
06:05 **Audycje Komitetów Wyborczych**
06:20 **Rok w ogrodzie**
06:45 **Rok w ogrodzie Extra** - magazyn
07:00 **Transmisja Mszy Świętej z Sanktuarium Bożego Miłosierdzia**
08:00 **Pełnosprawni**
08:25 **Wojsko - polskie.pl**
08:55 **Studio Raban**
09:25 **Rodzinny ekspres** - magazyn
09:55 **Pan Wołodyjowski** - film historyczny, prod. Polska, 1968, reż. Jerzy Hoffman, wyk. Magdalena Zawadzka
11:25 **Dziewczyny ze Lwowa** - serial obyczajowy TVP
12:25 **Fascynujący świat** - Co nauka wie o śnie?
13:25 **Okrasa łamie przepisy**
13:55 **Z pamięci** - felieton
14:05 **Jak to działa** - magazyn

SERIAL OBYCZAJOWY

14:40 **Stulecie Winnych** - serial TVP
15:40 **To był rok!**
16:45 **Audycje Komitetów Wyborczych**
17:00 **Teleexpress**
17:15 **Pogoda**
17:30 **Jaka to melodia?**
18:25 **Postaw na milion**
19:30 **Wiadomości**
20:05 **Pogoda**
20:10 **Alarm!** - magazyn
20:35 **Komisarz Alex** - serial
21:30 **Hit na sobotę - Wkręceni 2** - komedia
23:20 **Ostatnia akcja** - komedia sensacyjna
01:00 **Trędowata** - melodramat, prod. Polska, 1976
02:35 **Jasminum** - film obyczajowy

TVP 2

05:00 **Fabryka marzeń** - dramat, prod. USA, 2004
06:40 **Audycje Komitetów Wyborczych**
07:05 **Dla niesłyszących** - M jak miłość - serial TVP
08:00 **Pytanie na śniadanie**
11:30 **To je Borowicz. Podróże ze smakiem** - magazyn kulinarny
12:05 **Niania w Nowym Jorku** - komedia, prod. USA, 2007
14:00 **Familiada** - teleturniej
14:35 **Koło fortuny** - teleturniej
15:20 **Szansa na sukces. Opole 2020** - widowisko muzyczne
16:30 **O mnie się nie martw** - serial komediowy TVP
17:25 **Audycje Komitetów Wyborczych**
17:50 **Dla niesłyszących** - Słowo na niedzielę
18:00 **Panorama**

KOMEDIA

18:35 **C. K. Dezerterzy** - komedia, prod. Polska, Węgry, 1985, reż. Janusz Majewski
20:00 **27 sukienek** - komedia, prod. USA, 2008, reż. Anne Fletcher, wyk. Katherine Heigl, Judy Greer, James Marsden, Brian Kerwin
21:55 **Dorwać Wattsa** - film akcji, prod. Hongkong, Chiny, USA, 2016
23:55 **Śmietanka towarzyska** - komedia, prod. USA, 2016, reż. Woody Allen
01:40 **Bez wyjścia** - film fabularny, prod. USA
03:35 **To je Borowicz. Podróże ze smakiem**
04:00 **Zakończenie dnia**

TVN

04:50 **Uwaga!** - magazyn
05:05 **Kuchenne rewolucje** - program kulinarno-rozrywkowy
06:00 **Wstajesz i wiesz**
08:00 **Dzień Dobry TVN** - magazyn
11:30 **Na Wspólnej** - serial obyczajowy, Polska
13:15 **MasterChef Junior**
14:45 **Efekt Domina**
15:15 **Beethoven III** - film rodzinny, USA, 2000, reż. David M. Evans, wyk. Judge Reinhold, Julia Sweeney, Joe Pichler, Michaela Gallo
17:00 **Dorota inspiruje**
18:00 **Kuchenne rewolucje** - program kulinarno-rozrywkowy
19:00 **Fakty**
19:20 **Uwaga! koronawirus**
19:45 **Uwaga!** - magazyn

FILM OBYCZAJOWY

20:00 **Ciekawy przypadek Benjamina Buttona** - film obyczajowy, USA, 2008, reż. David Fincher, wyk. Brad Pitt, Cate Blanchett, Julia Ormond, Elias Koteas, Tilda Swinton
23:20 **Teoria wszystkiego** - film obyczajowy, Japonia, Wielka Brytania, USA, 2014, reż. James Marsh, wyk. Eddie Redmayne, Felicity Jones
01:50 **Wada ukryta** - film komedia, USA, 2014, reż. Paul Thomas Anderson, wyk. Joaquin Phoenix, Jeannie Berlin, Hong ChauYvette Yates
04:15 **Noc magii**

POLSAT

06:00 **Nowy dzień z Polsat News**
09:00 **Megamocny i guzik zagłady** Na Ziemię przybywa dwóch kosmitów, z których jeden zostaje superbohaterem - Metroman'em, a drugi złoczyńcą i nieudacznikiem - Megamind'em. Film to zabawna historia tego drugiego - jego ciągłych porażek w niekończących się potyczkach z Metroman'em.
09:20 **Scooby-Doo: Wakacje z duchami** Mały Łoś - gdzie opiekunowie są przyjaźni, zabawy nigdy się nie kończą, a legend i opowieści jest co nie miara.
10:45 **Ewa gotuje**
11:15 **Nasz Nowy Dom** - magazyn
12:15 **Tarapaty**

FILM PRZYGODOWY

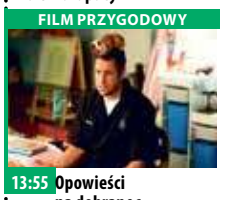

13:55 **Opowieści na dobranoc** Bronson w ciągu dnia pracuje w hotelu, a wieczorami opiekuje się swoimi siostrzeńcami.
15:55 **Kabaret na żywo. Kabaretowy Koncert Życzeń**
17:50 **Chłopaki do wzięcia**
18:50 **Wydarzenia**
19:30 **Świat według Kiepskich** - serial komediowy
20:05 **Madagaskar 3**
22:00 **Twoja Twarz Brzmi Znajomo** - program rozrywkowy
00:00 **Pitbull**
02:00 **Tajemnice losu**
04:40 **Disco Gramy**
05:25 **Telezakupy TV Okazje**

TVP Kultura

07:00 **15 Krajowy Festiwal Piosenki Polskiej Opole'77** - Nastroje. Nas troje - koncert
08:25 **Myśli na ten czas** - felieton
08:35 **Serialowa nostalgia** - Wojna domowa - serial komediowy TVP
09:10 **Vive le Cinematograph!** - film dokumentalny
09:55 **Pchła Szachrajka**
11:15 **Sztuka Niderlandów** - Boom i krach - film dokumentalny, prod. Wielka Brytania, 2013
12:20 **Diabelski wynalazek** - film fabularny, prod. Czechosłowacja, 1958, reż. Karel Zeman, wyk. Lubor Tokos
13:45 **Myśli na ten czas**
13:55 **Nieznany Józef Zeidler** - Musica Sacromontana 2019 - koncert
14:50 **Gabriela Balcerek**

FILM FABULARNY

15:25 **Retro kino - Ucieczka w kajdanach** - film fabularny, prod. USA
17:05 **Myśli na ten czas**
17:20 **Ja wam to zagram**
18:25 **Co dalej?** - Kres lewicowych utopii
18:40 **Myśli na ten czas**
18:50 **Koncert na rzecz Domu Muzyki**
20:00 **Myśli na ten czas**
20:10 **Bilet do kina - Nieobliczalni** - komedia
21:50 **Myśli na ten czas**
22:00 **Polaroid. Błyskawiczne spełnienie marzeń**
23:10 **Seans kultowy - Konopielka** - komedia, prod. Polska, 1981
00:50 **Wieczór kinomana** - Ja, Daniel Blake - dramat

TV Puls

06:00 **Na wariackich papierach**
07:00 **Taki jest świat**
07:50 **Bibliotekarze**
08:45 **Przygody Merlina**
09:35 **Wojciech Cejrowski. Boso** - Ziemia Święta
10:35 **Lombard. Życie pod zastaw** - serial
20:00 **Mocne sobotnie kino: Zielona strefa** Bagdad, rok 2003. Starszy chorąży Miller trafia na trop człowieka, który może mieć informacje na temat irackiego arsenału nuklearnego. Działania Millera są ograniczane przez wpływowego urzędnika USA.
22:10 **Eliminatorzy** - film sensacyjny Objęty programem ochrony świadków były agent federalny musi walczyć o życie.

FILM SENSACYJNY

23:55 **S.W.A.T.: Miasto w ogniu** - film sensacyjny Płatny zabójca bierze sobie za cel Cutlera, doświadczonego agenta LAPD.
01:45 **Zobacz to! Blok powtórkowy: Taki jest świat** - program informacyjny
02:20 **Biesiada na cztery pory roku**
03:10 **Menu na miarę**
03:35 **Z archiwum policji** - serial dokumentalny
04:00 **Menu na miarę**
04:15 **Z archiwum policji** - serial dokumentalny
04:40 **Dyżur** - serial dokumentalny

TVN 7

04:50 **Ukryta prawda** - program obyczajowy
05:50 **Mango** - telezakupy
07:55 **Ukryta prawda** - program obyczajowy
10:55 **Przyjaciele** - serial komediowy, USA
13:00 **Znów mam 17 lat** - film komedia, USA, 2009, reż. Burr Steers, wyk. Zac Efron, Matthew Perry, Leslie Mann, Thomas Lennon
15:10 **Green Lantern** - film przygodowy, USA, 2011, reż. Martin Campbell, wyk. Ryan Reynolds, Blake Lively, Peter Saarsgard, Mark Strong, Tim Robbins, Jay O. Sanders, Angela Bassett
17:30 **Iron Man** - film przygodowy, USA, 2008, reż. Jon Favreau, wyk. Robert Downey Jr., Terrence Howard

FILM SENSACYJNY

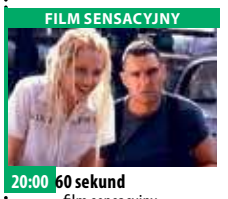

20:00 **60 sekund** - film sensacyjny, USA, 2000, reż. Dominic Sena, wyk. Nicolas Cage, Angelina Jolie, Giovanni Ribisi, T.J. Cross, William Lee Scott, Scott Caan, Will Patton, Delroy Lindo, Robert Duvall, Christopher Eccleston, Vinnie Jones
22:25 **Amerykański gangster** - film sensacyjny, USA, 2007, reż. Ridley Scott, wyk. Denzel Washington, Russell Crowe, Chiwetel Ejiofor, Josh Brolin, Lymari Nadal, Ted Levine, RZA, Ruby Dee, Carla Gugino, Cuba Gooding Jr., Armand Assante
01:35 **Druga strona medalu**

TV 4

06:00 **Przygody Kota w butach**
06:30 **Dzielna Mysz**
06:45 **Waleczne rybki Alex, rybka z pięknego** podwodnego miasta, marzy, by zostać superbohaterem. Pewnego dnia w pobliżu jego rafy koralowej pojawia się tajemnicza czarna maź, która zagraża zniszczeniem całej okolicy. Alex postanawia ratować swoją krainę i wraz z przyjaciółmi wyrusza w poszukiwaniu źródła niebezpiecznej substancji.
08:40 **Galileo**
10:40 **Policjantki i Policjanci**
12:45 **Alex Rider: Misja Stormbreaker**
14:50 **STOP Drogówka**
15:50 **Policjantki i Policjanci**
18:50 **Domowe rozgrywki**
19:00 **Galileo**

SERIAL OBYCZAJOWY

20:00 **Sprawiedliwi - Wydział Kryminalny** - serial kryminalny
23:05 **Naprzeciw ciemności** W postapokaliptycznym świecie największym zagrożeniem człowieka są krwiożercze wampiry. Kiedy w zarażonym szpitalu uwięziona zostaje grupa ostatnich ocalałych, ich jedyną nadzieją jest Tagart. Mężczyzna wie, że jedynym lekarstwem w tym przypadku jest egzekucja. Nadszedł czas na ostateczną bitwę z żerującymi na ludziach potworami!
01:05 **STOP Drogówka**
02:05 **Interwencja**
02:25 **Disco Polo Life**

niedziela 3 maja

TVP 1

05:35 **Słownik polsko@polski**
06:05 **Audycje Komitetów Wyborczych**
06:20 **Wokół mórz. W pogoni za Yeti** - cykl dokumentalny, prod. Francja, 2018
06:35 **Wojsko - polskie.pl**
07:00 **Transmisja Mszy Świętej z Sanktuarium Bożego Miłosierdzia w Łagiewnikach**
08:00 **Tydzień**
08:30 **Zakochaj się w Polsce** - magazyn
09:00 **Ziarno** - Kochaj Polskę!
09:35 **Las bliżej nas** - magazyn
10:00 **Pan Wołodyjowski** - film historyczny, reż. Jerzy Hoffman, wyk. Tadeusz Łomnicki, Magdalena Zawadzka
11:30 **Święto Konstytucji 3 maja**
13:00 **Trędowata** - melodramat, prod. Polska, 1976
14:35 **Z pamięci** - felieton

SERIAL KRYMINALNY

14:50 **Komisarz Alex** - serial kryminalny TVP
15:50 **Postaw na milion** - teleturniej
16:45 **Audycje Komitetów Wyborczych**
17:00 **Teleexpress**
17:20 **Pogoda**
17:30 **Ośmiu wspaniałych**
18:30 **Jaka to melodia?**
19:30 **Wiadomości**
20:15 **Stulecie Winnych** - serial TVP
21:15 **To był rok!**
22:20 **Kamerdyner** - dramat, prod. Polska, 2018
00:55 **Wkręceni 2** - komedia
02:40 **Złote runo** - komedia, prod. Polska, 1996
04:10 **Eugeniusz Kwiatkowski. Mąż stanu** - film

TVP 2

04:50 **Dla niesłyszących** - Słowo na niedzielę
05:00 **Beethoven na tropie skarbu** - film familijny, prod. USA, 2014
06:40 **Audycje Komitetów Wyborczych**
07:05 **Dla niesłyszących** - M jak miłość - serial TVP
08:00 **Pytanie na śniadanie**
11:30 **Pytanie na śniadanie Extra**
11:55 **27 sukienek** - komedia, prod. USA, 2008
14:00 **Familiada** - teleturniej
14:35 **Koło fortuny** - teleturniej
15:15 **Szansa na sukces. Opole 2020**
16:20 **Rodzinka.pl** - serial komediowy TVP
16:50 **Lepsza połowa** - serial
17:25 **Audycje Komitetów Wyborczych**
17:50 **Zainwestuj w marzenia** - serial TVP
18:00 **Panorama**

FILM OBYCZAJOWY

18:25 **Po prostu być** - film obyczajowy, prod. USA, 2016, reż. Joshua Caldwell
20:00 **Oświadczyny po irlandzku** - komedia romantyczna, prod. Irlandia, USA, Wielka Brytania, 2010
21:50 **Reguła milczenia** - dramat, prod. USA, 2012, reż. Robert Redford
24:00 **Szef** - komedia, prod. USA, 2014, reż. Jon Favreau, wyk. Jon Favreau, John Leguizamo, Dustin Hoffman, Sofia Vergara
02:00 **Dorwać Wattsa** - film akcji, prod. Hongkong, Chiny, USA, 2016
03:50 **Zakończenie dnia**

TVN

04:50 **Uwaga!** - magazyn
05:05 **Kuchenne rewolucje** - program kulinarno-rozrywkowy
06:00 **Wstajesz i wiesz**
08:00 **Dzień Dobry TVN** - magazyn
11:30 **Neurochirurg**
12:30 **Kod genetyczny**
13:30 **Ameryka Express**
15:05 **Atramentowe serce** - film przygodowy, USA, Wielka Brytania, Niemcy, 2008, reż. Iain Softley, wyk. Brendan Fraser, Paul Bettany, Jim Broadbent
17:15 **W głowie się nie mieści** - film komedia, USA, 2015, reż. Peter Docter, Ronnie Del Carmen
19:00 **Fakty**
19:20 **Uwaga! koronawirus**
19:30 **Sport**
19:40 **Pogoda**
19:45 **Uwaga!** - magazyn
20:00 **MasterChef Junior**

FILM S-F

21:30 **Jupiter: Intronizacja** - film S-F, USA, Australia, 2015, reż. Lana Wachowski, Lilly WachowskiLana WachowskiLilly Wachowski, wyk. Mila Kunis, Channing Tatum, Sean Bean, Eddie Redmayne, Douglas Booth Genetycznie zmodyfikowany były łowca przybywa na Ziemię, by odnaleźć młodą dziewczynę, której przeznaczone jest niezwykłe dziedzictwo.
00:05 **Motyw** - serial, Polska
01:05 **Kuchenne rewolucje** - program kulinarny
02:00 **Uwaga!** - magazyn

POLSAT

06:00 **Nowy dzień z Polsat News**
09:00 **Shrek 3-D**
09:20 **Pingwiny z Madagaskaru: Misja świąteczna**
09:35 **Przygody Kota w butach**
10:05 **Zakochany Madagaskar** Zbliżają się Walentynki, czyli ulubione święto Alex'a. Z okazji dnia zakochanych Melman planuje niespodziankę dla Glorii, Marty próbuje zaimponować nowym znajomym. W dodatku wszyscy czekają na atrakcje, które ma zapewnić król Julian...
10:30 **Doktor Dolittle i pies prezydenta**
12:20 **Madagaskar 3**
14:10 **Sami Swoi**
15:50 **Twoja Twarz Brzmi Znajomo**

MAGAZYN

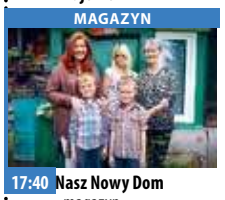

17:40 **Nasz Nowy Dom** - magazyn
18:40 **Domowe rozgrywki**
18:50 **Wydarzenia**
19:20 **Sport**
19:25 **Pogoda**
19:30 **Państwo w Państwie**
20:00 **Piotr Bałtroczyk i Przyjaciele**
22:00 **W rytmie serca**
23:00 **Ślad**
00:00 **Transformers: Zemsta upadłych** Minęły dwa lata od czasu kiedy młody Sam Witwicky dokonał ocalenia Ziemi.
03:00 **Tajemnice losu**
04:40 **Disco Gramy** - program rozrywkowy prod. Polska
05:25 **Telezakupy TV Okazje**

TVP Kultura

07:30 **Myśli na ten czas**
07:40 **Liturgia Prawosławna cerkiew Zmartwychwstania**
09:00 **Msza greckokatolicka z parafii p.w. Podwyższenia Krzyża Pańskiego we Wrocławiu**
10:00 **Niezapomniany Leonard Bernstein**
11:00 **Myśli na ten czas**
11:15 **Sztuka Niderlandów** - Fantazje i koszmary
12:20 **Przygody Münchhausena** - film przygodowy
13:50 **Sublokator** - komedia, reż. Janusz Majewski
15:35 **Rzeczpospolita Reaktywacja** - film
16:45 **Zaginione Skarby**
17:00 **Niedziela z... twórczością Zbigniewa Wodeckiego**
19:45 **Konstytucja 3 Maja**
20:00 **Myśli na ten czas**

FILM FABULARNY

20:10 **Sabrina** - film fabularny, prod. USA, 1954, reż. Billy Wilder, wyk. Audrey Hepburn, Humprey Bogart, William Holden
22:05 **Dziennik 1954**
22:55 **Myśli na ten czas**
23:05 **Bilet do kina - Nieobliczalni** - komedia, prod. Francja, 2012, reż. David Charhon, wyk. Omar Sy
00:50 **Teraz animacje!** - Kwadratura koła
00:55 **Teraz animacje!** - Kapitan - film animowany
01:00 **Teraz animacje!** - Nie trać głowy - film
01:05 **Teraz animacje!** - Klub seniora - film animowany
01:25 **Sami Yaffa** - Sound Tracker - New York

TV Puls

05:55 **Lombard. Życie pod zastaw** - serial
07:35 **Żandarm i policjantki**
09:30 **W 80 dni dookoła świata**
11:45 **Ace Ventura: Zew natury**
13:30 **Najpiękniejsze baśnie: Kraina obfitości**
14:40 **Najpiękniejsze baśnie: Następca tronu**
16:30 **Guardians: Misja superbohaterów** Grupa superbohaterów staje do walki ze swoim stwórcą posiadającym ogromną moc.
18:00 **Królewna Śnieżka**
20:00 **Niedziela z gwiazdami: Iluzja** Agenci FBI i Interpolu śledzą grupę iluzjonistów, którzy podczas przedstawień napadają na banki, a ukradzione pieniądze rozdają publiczności.

FILM OBYCZAJOWY

22:00 **Slumdog: Milioner z ulicy** Opowieść o młodym chłopaku, który bierze udział w hinduskiej edycji "Milionerów".
00:15 **Ksiądz**
02:00 **Na wariackich papierach**
02:50 **Zobacz to! Blok powtórkowy: Biesiada na cztery pory roku**
03:20 **Taki jest świat** - program informacyjny prod. Polska
03:55 **Biesiada na cztery pory roku**
04:20 **Menu na miarę**
04:35 **Z archiwum policji** - serial dokumentalny

TVN 7

04:50 **Ukryta prawda** - program obyczajowy
05:50 **Mango** - telezakupy
07:55 **Ukryta prawda** - program obyczajowy
10:55 **Przyjaciele** - serial komediowy, USA
13:40 **Projekt Lady**
14:40 **Ślub od pierwszego wejrzenia**
15:45 **RRRrrrr!!!** - film komedia, Francja, 2004, reż. Alain Chabat, wyk. Gerard Dépardieu, Maurice Barthelemy, Pef Martin Laval, Marina Fois, Elise Larnicol, Alain Chabat
17:45 **Mój przyjaciel delfin** - film przygodowy, USA, 2011, reż. Charles Martin Smith, wyk. Harry Connick Jr., Ashley Judd, Nathan Gamble, Kris Kristofferson, Morgan Freeman, Frances Sternhagen

FILM PRZYGODOWY

20:00 **Iron Man III** - film przygodowy, USA, Chiny, 2013, reż. Shane Black, wyk. Robert Downey Jr., Gwyneth Paltrow, Don Cheadle, Guy Pearce, Ben Kingsley, Rebecca Hall, Jon Favreau
22:40 **Hellboy II: Złota armia** - film przygodowy, USA, Niemcy, 2008, reż. Guillermo Del Toro, wyk. Ron Perlman, Selma Blair, Doug Blair, Seth MacFarlane, Luke Goss, John Hurt
01:00 **Druga strona medalu** - talk show
02:35 **Noc magii**

TV 4

06:00 **Przygody Kota w butach** - film animowany
06:30 **Dzielna Mysz**
06:45 **Super-Miś**
08:40 **Kurczak Mały** Przebojowa animacja Disneya. Ma bardzo mały wzrost, ale wiele uporu i odwagi: oto Kurczak Mały. Wywołał panikę w swym mieście Dębki Duże, wołając, że spadło niebo, gdy tymczasem to tylko żołądź uderzył go w głowę. Minął rok. W tym czasie Kurczak bardzo mocno pracował nad odbudowaniem swojej reputacji - przede wszystkim w oczach nadopiekuńczego ojca, Bucka Gdaka.
10:20 **Galileo**
12:25 **Gwiazdy Kabaretu**
14:35 **Auta 2** - film animowany

FILM OBYCZAJOWY

16:45 **Pokojówka na Manhattanie** Zmagająca się z trudnościami Marisa Ventura pracuje jako pokojówka w luksusowym hotelu na Manhattanie - Beresford Hotel.
19:00 **Galileo**
20:00 **Skazany na piekło**
22:00 **Dzień świstaka** Phil Connors, popularny telewizyjny meteorolog, wyrusza już po raz czwarty do Punxsutawney w Pensylwanii.
00:05 **Śmierć na talerzu**
02:05 **Interwencja**
02:25 **Disco Polo Life**
03:25 **TOP 10 Lista Przebojów**

eprasa.pl 5ff4476576

poniedziałek 4 maja

TVP 1

05:40 **Elif** - serial, prod. Turcja
06:25 **Audycje Komitetów Wyborczych**
07:00 **Transmisja Mszy Świętej z Sanktuarium Bożego Miłosierdzia w Łagiewnikach**
07:40 **Francuskie wybrzeże z lotu ptaka. Morze Północne i Kanał La Manche** - serial dokumentalny
08:00 **Wiadomości**
08:10 **Pogoda poranna**
08:15 **Kwadrans polityczny**
08:40 **Bądźmy razem w domu** - program edukacyjny
09:20 **Ranczo** - serial
10:20 **Komisarz Alex** - serial
11:10 **Ojciec Mateusz** - serial
12:00 **Wiadomości**
12:10 **Agrobiznes**
12:35 **Agropogoda** - magazyn
12:40 **To się opłaca** - magazyn
12:55 **Natura w Jedynce** - Wyspy

SERIAL OBYCZAJOWY

14:00 **Elif** - serial, prod. Turcja, 2017
15:00 **Wiadomości**
15:10 **Pogoda**
15:15 **Alarm!** - magazyn
15:45 **Przysięga** - serial
16:35 **Audycje Komitetów Wyborczych**
17:00 **Teleexpress**
17:25 **Jaka to melodia?**
18:00 **Serial fabularny**
18:55 **Jeden z dziesięciu**
19:30 **Wiadomości**
20:10 **Alarm!** - magazyn
20:30 **Leśniczówka**
21:00 **Teatr Telewizji - Aszantka** - spektakl
22:30 **Świat bez fikcji**
23:40 **To był rok!**
00:45 **Samotny miesiąc miodowy** - komedia

TVP 2

04:00 **Koło fortuny** - teleturniej
04:40 **Doktor Kleist - lekarz rodzinny** - serial
05:35 **Coś dla Ciebie**
06:00 **Audycje Komitetów Wyborczych**
06:20 **Ja to mam szczęście!**
06:35 **Familiada** - teleturniej
07:05 **Wesoła Nauka**
08:00 **Pytanie na śniadanie**
11:40 **Wesoła Nauka**
12:30 **Koło fortuny**
13:10 **Va Banque** - teleturniej
13:40 **Na sygnale** - serial
14:10 **Coś dla Ciebie**
14:35 **Audycje Komitetów Wyborczych**
15:05 **Doktor z alpejskiej wioski** - serial
15:50 **Zainwestuj w marzenia** - serial TVP
16:00 **Koło fortuny**
16:35 **Familiada** - teleturniej
17:10 **Więzień miłości**
18:00 **Panorama**
18:30 **Va Banque** - teleturniej

SERIAL KOMEDIOWY

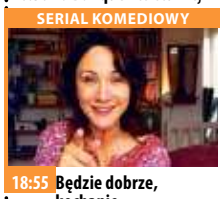

18:55 **Będzie dobrze, kochanie** - serial komediowy
19:35 **Barwy szczęścia** - serial obyczajowy TVP
20:40 **Kulisy serialu „M jak miłość"**
20:55 **M jak miłość** - serial TVP
21:50 **O mnie się nie martw** - serial komediowy TVP
22:50 **Trzy dni Kondora** - serial, prod. USA, 2018
23:50 **Trzy dni w Quiberon** - film fabularny
01:55 **Warto kochać** - serial TVP
02:50 **Po prostu być** - film obyczajowy, prod. USA, 2016, reż. Joshua Caldwell, wyk. Allison Paige, Tava Smiley, Mckenzie Kruse
04:20 **Zakończenie**

TVN

04:15 **Uwaga!** - magazyn
04:30 **Kuchenne rewolucje** - program kulinarny
05:25 **Nowa Maja w ogrodzie**
05:55 **Akademia ogrodnika**
06:00 **Wstajesz i wiesz**
08:00 **Dzień Dobry TVN** - magazyn
11:30 **Afera fryzjera** - program rozrywkowy
12:15 **Ukryta prawda** - program obyczajowy
13:15 **Szpital** - program obyczajowy
14:15 **Detektywi** - program kryminalny
15:25 **Milionerzy**
16:00 **Fakty po południu**
17:00 **Kuchenne rewolucje** - program kulinarny
18:00 **Ukryta prawda**
19:00 **Fakty**
19:25 **Uwaga! koronawirus**
19:49 **Raport alergiczny**
19:50 **Uwaga!** - magazyn
20:10 **Doradca smaku**

SERIAL OBYCZAJOWY

20:15 **Na Wspólnej** - serial obyczajowy, Polska
20:55 **Milionerzy**
21:30 **Rambo** - film sensacyjny, USA, 1982, reż. Ted Kotcheff, wyk. Sylvester Stallone, Richard Crenna, Brian Dennehy, Bill McKinney, Jack Sarrett, Michael Talbott
23:25 **Jupiter: Intronizacja** - film S-F, USA, Australia, 2015, reż. Lana Wachowski, Lilly WachowskiLana Wachowski-Lilly Wachowski, wyk. Mila Kunis, Channing Tatum
01:55 **Wewnętrzny wróg**
02:40 **Uwaga!** - magazyn
02:55 **Noc magii**

POLSAT

06:00 **Nowy dzień z Polsat News**
09:00 **Malanowski i Partnerzy** Serial kryminalny, w którym opowiadane historie inspirowane są autentycznymi wydarzeniami.
09:55 **Sekrety rodziny**
10:55 **Dlaczego ja?**
11:50 **Gliniarze**
12:50 **Wydarzenia**
13:30 **Interwencja**
13:45 **Trudne sprawy**
14:45 **Dlaczego ja?**
15:50 **Wydarzenia** - program informacyjny
16:25 **Pogoda**
16:30 **Interwencja**
16:45 **Gliniarze**
17:45 **Sekrety rodziny**
18:50 **Wydarzenia**
19:20 **Sport**
19:25 **Pogoda**
19:45 **Polska wybiera** - debata

FILM SENSACYJNY

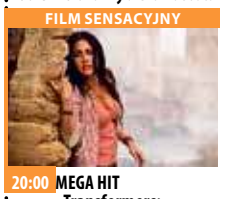

20:00 **MEGA HIT - Transformers: Zemsta upadłych** Minęły dwa lata od czasu kiedy młody Sam Witwicky dokonał ocalenia Ziemi przed decydującym starciem pomiędzy dwoma wojującymi ze sobą grupami robotów.
23:05 **Stan oblężenia** - thriller sensacyjny W Ameryce narasta fala islamskiego terroryzmu. Nad kryzysem próbują zapanować szef sił antyterrorystycznych Anthony Hubbard.
01:25 **Plan ucieczki 2**
03:30 **Tajemnice losu**
04:40 **Disco Gramy**

TVP Kultura

07:00 **Studio Kultura**
07:15 **Myśli na ten czas**
07:30 **Janosik** - serial TVP
08:30 **Co dalej?**
08:45 **Myśli na ten czas**
09:00 **Szkoła z TVP**
13:00 **Literatura na ekranie** - Maria Curie - serial
14:30 **Scena Klasyczna**
15:05 **Czas przeszły niedokonany Gustaw Herling**
15:30 **Szlakiem miejsc niezwykłych**
15:35 **W zakopiańskim stylu**
15:55 **Chłopi** - serial TVP
16:45 **Rzecz Polska**
17:00 **Lech Majewski. Świat według Bruegela** - film
17:45 **Historia na ten czas**
18:00 **Portrety**
18:35 **Myśli na ten czas**
18:45 **Prog. publicystyczny**
19:30 **Z przytupem** - Mazurek
19:45 **Którędy po sztukę**
20:00 **Myśli na ten czas**
20:05 **Co dalej?**

FILM OBYCZAJOWY

20:20 **Panorama kina polskiego - Szczęście świata** - film obyczajowy, reż. Michał Rosa, wyk. Karolina Gruszka, Agata Kulesza, Tomasz Borkowski
22:15 **Więcej niż fikcja** - Pierwszy film - historia Louisa Le Prince'a - film dokumentalny
00:05 **Myśli na ten czas**
00:20 **Żelazna klasyka - Front zachodni 1918** - dramat, prod. Niemcy, 1930, reż. G. W. Pabst, wyk. Jackie Monnier, Gustav Püttjer
02:05 **Sabrina** - film fabularny, prod. USA, 1954, reż. Billy Wilder, wyk. Audrey Hepburn

TV Puls

05:20 **Tajemnice medyczne**
06:10 **Nash Bridges** - serial sensacyjny
08:00 **Kobra - oddział specjalny** - serial sensacyjny
09:00 **Lombard. Życie pod zastaw** - serial obyczajowy
09:50 **Napisała: Morderstwo**
10:50 **Zaklinaczka duchów**
12:25 **Kobra - oddział specjalny** - serial sensacyjny Serial o niemieckich policjantach, którzy patrolują autostradę wiodącą ze wschodu na zachód Europy. W swojej pracy spotykają przemytników, handlarzy narkotyków i wiele innych podejrzanych osób.
14:10 **Lombard. Życie pod zastaw** - serial

SERIAL OBYCZAJOWY

16:00 **Rodzinny interes** - serial obyczajowy prod. Polska
18:00 **Lombard. Życie pod zastaw** - serial obyczajowy
20:00 **Terytorium wroga**
22:00 **Zielona strefa**
00:10 **Solomon Kane: Pogromca zła**
02:00 **Zobacz to! Blok powtórkowy: Taki jest świat** - program informacyjny
02:40 **Niesamowite!**
03:35 **Biesiada na cztery pory roku**
04:15 **Z archiwum policji** - serial dokumentalny
04:40 **Dyżur** - serial dokumentalny

TVN 7

05:05 **Szkoła**
06:05 **Mango telezakupy**
07:40 **Sędzia Anna Maria Wesołowska** - program sądowy
08:40 **Ukryta prawda** - program obyczajowy
11:45 **Szpital** - program obyczajowy
12:50 **Sąd rodzinny** - program sądowy
13:50 **Sędzia Anna Maria Wesołowska** - program sądowy
14:50 **Ukryta prawda** - program obyczajowy
15:55 **Szkoła**
16:55 **19 +** - obyczajowy
17:30 **Szpital** - program obyczajowy
18:30 **Przyjaciele** - serial komediowy, USA
20:00 **Twarz** - film obyczajowy, Polska, 2017, reż. Małgorzata Szumowska, wyk. Mateusz Kościukiewicz

HORROR

21:55 **Nieodebrane połączenie** - film horror, USA, Japonia, Niemcy, 2008, reż. Eric Valette, wyk. Shannyn Sossamon, Edward Burns, Ray Wise, Azura Skye, Johnny Lewis, Jason Beghe
23:45 **Duch** - film horror, USA, 1982, reż. Tobe Hooper, wyk. JoBeth Williams, Craig T. Nelson, Beatrice Straight, Dominique Dunne, Oliver Robbins
02:00 **Druga strona medalu** - talk show
02:25 **Noc magii** - program ezoteryczny

TV 4

06:00 **Strażnik Teksasu** Cordell Walker (Chuck Norris) walczy ze wszystkimi formami przestępczości w stanie Teksas. Pomagają mu w tym inni agenci na czele z Jimmym Trivettem (Clarence Gilyard Jr.) oraz pani prokurator Alex Cahill Walker (Sheree J. Wilson). Po dobrze wykonanym zadaniu wszyscy spotykają się w barze emerytowanego strażnika C.D. Parkera (Noble Willingham).
08:00 **Nasz Nowy Dom**
09:00 **Policjantki i Policjanci**
12:00 **STOP Drogówka**
13:00 **Emil pogromca mandatów**
14:00 **Septagon**
16:00 **Słoneczny patrol**
18:00 **Policjantki i Policjanci** - serial obyczajowy
20:00 **Sprawiedliwi - Wydział Kryminalny**

HORROR

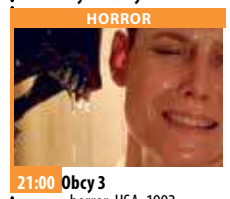

21:00 **Obcy 3** - horror, USA, 1992, reż. Fincher David, wyk. Weaver Sigurney, Dutton Charles Kapsuła ratunkowa, w której dryfują ocaleli bohaterowie poprzedniej części - Ripley, mała Newt, kapral Hicks i android Bishop - rozbija się na Fiorinie 161, planecie będącej w istocie kolonią karną dla najbardziej zwyrodniałych przestępców.
23:30 **Wściekła Pięść - powrót Chen Zhena**
01:45 **Zagadkowe zgony**
02:15 **Interwencja** - magazyn
02:50 **SuperLudzie**

wtorek 5 maja

TVP 1

05:35 **Elif** - serial, prod. Turcja, 2017
06:25 **Audycje Komitetów Wyborczych**
07:00 **Transmisja Mszy Świętej z Sanktuarium Bożego Miłosierdzia**
07:40 **Francuskie wybrzeże z lotu ptaka. Normandia** - serial
08:00 **Wiadomości**
08:10 **Pogoda poranna**
08:15 **Kwadrans polityczny**
08:40 **Bądźmy razem w domu**
09:20 **Ranczo** - serial
10:15 **Komisarz Alex** - serial
11:05 **Ojciec Mateusz** - serial
12:00 **Wiadomości**
12:10 **Agrobiznes**
12:30 **Agropogoda** - magazyn
12:35 **Wójt roku** - 2019 - finał
13:05 **Natura w Jedynce** - Dzika Kostaryka
14:00 **Elif** - serial, prod. Turcja
15:00 **Wiadomości**
15:15 **Alarm!** - magazyn

SERIAL OBYCZAJOWY

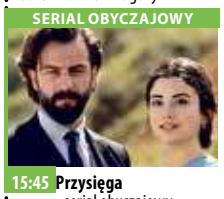

15:45 **Przysięga** - serial obyczajowy, prod. Turcja, 2019
16:35 **Audycje Komitetów Wyborczych**
17:00 **Teleexpress**
17:25 **Jaka to melodia?**
18:00 **Serial fabularny**
18:55 **Jeden z dziesięciu**
19:30 **Wiadomości**
20:05 **Pogoda**
20:10 **Alarm!** - magazyn
20:30 **Leśniczówka**
20:55 **Zniewolona. Kulisy**
21:05 **Zniewolona** - serial
21:55 **Magazyn Ekspresu Reporterów**
23:00 **Ocaleni** - reality show
00:05 **Bunt na okręcie** - film
02:15 **Gry uliczne** - film sensacyjny

TVP 2

04:40 **Doktor Kleist - lekarz rodzinny** - serial, prod. Niemcy, 2018
05:35 **Chrystus powstał z martwych**
06:00 **Audycje Komitetów Wyborczych**
06:20 **Ja to mam szczęście!** - ulubione skecze
06:35 **Familiada** - teleturniej
07:05 **Wesoła Nauka** - Wielkie dzieła małych rąk - program edukacyjny
08:00 **Pytanie na śniadanie**
11:40 **Wesoła Nauka** - program edukacyjny
12:30 **Koło fortuny** - teleturniej
13:10 **Va Banque** - teleturniej
13:40 **Dla niesłyszących** - M jak miłość - serial TVP
14:35 **Audycje Komitetów Wyborczych**
14:55 **Ja to mam szczęście!**
15:10 **Doktor z alpejskiej wioski** - serial

TELETURNIEJ

16:00 **Koło fortuny** - teleturniej
16:35 **Familiada** - teleturniej
17:10 **Więzień miłości**
18:00 **Panorama**
18:30 **Va Banque** - teleturniej
18:55 **Będzie dobrze, kochanie**
19:35 **Barwy szczęścia** - serial
20:45 **Kulisy serialu „M jak miłość"**
20:55 **M jak miłość** - serial TVP
21:50 **Serial fabularny**
22:45 **Zainwestuj w marzenia** - serial TVP
22:50 **O ojcach i synach**
24:00 **Rodzinka.pl** - serial
00:30 **O mnie się nie martw**
01:30 **Nowa** - serial TVP
02:20 **Trzy dni w Quiberon** - film fabularny

TVN

04:45 **Uwaga!** - magazyn
05:05 **Kuchenne rewolucje**
06:00 **Wstajesz i wiesz**
08:00 **Dzień Dobry TVN** - magazyn
11:25 **Doradca smaku**
11:35 **Afera fryzjera** - program rozrywkowy
12:20 **Ukryta prawda** - program obyczajowy
13:15 **Szpital** - program obyczajowy
14:15 **Detektywi**
15:25 **Milionerzy**
16:00 **Fakty po południu**
17:00 **Kuchenne rewolucje** - program kulinarno-rozrywkowy
18:00 **Ukryta prawda** - program obyczajowy
19:00 **Fakty**
19:25 **Uwaga! koronawirus**
19:35 **Sport**
19:45 **Pogoda**
19:50 **Uwaga!** - magazyn
20:10 **Doradca smaku**

SERIAL OBYCZAJOWY

20:15 **Na Wspólnej** - serial obyczajowy, Polska
20:55 **Milionerzy** - program rozrywkowy prod. Polska
21:30 **Motyw** - serial, Polska
22:30 **Czerwony smok** - film sensacyjny, USA, Niemcy, 2002, reż. Brett Ratner, wyk. Anthony Hopkins, Edward Norton, Ralph Fiennes, Harvey Keitel, Emily Watson, Mary-Louise Parker, Philip Seymour Hoffman, Anthony Heald
01:00 **Zabójcza broń 2** - serial, USA
02:00 **Uwaga!** - magazyn
02:20 **Noc magii**

POLSAT

06:00 **Nowy dzień z Polsat News**
09:00 **Malanowski i Partnerzy**
09:55 **Sekrety rodziny**
10:55 **Dlaczego ja?**
11:50 **Gliniarze**
12:50 **Wydarzenia**
13:30 **Interwencja**
13:45 **Trudne sprawy**
14:45 **Dlaczego ja?**
15:50 **Wydarzenia**
16:25 **Pogoda**
16:30 **Interwencja** - magazyn
16:45 **Gliniarze** - serial kryminalny
17:45 **Sekrety rodziny**
18:50 **Wydarzenia**
19:20 **Sport**
19:25 **Pogoda**
19:30 **Świat według Kiepskich** Losy przeciętnej polskiej rodziny mieszkającej w jednej z wrocławskich kamienic.

FILM AKCJI

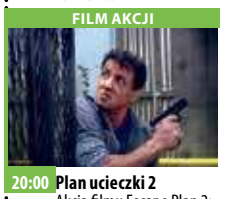

20:00 **Plan ucieczki 2** Akcja filmu Escape Plan 2: Hades rozgrywa się kilka lat po wydarzeniach z pierwszej części. Ray Breslin zorganizował nowy, najwyższej klasy zespół dbający o bezpieczeństwo. Jednak gdy znika jeden z jego współpracowników mężczyzna będzie musiał zorganizować ucieczkę z będącego piekłem na Ziemi więzienia zwanego Hadesem.
22:00 **Sala samobójców**
00:30 **Paranormal Activity: Inny wymiar**
02:20 **Tajemnice losu**
04:40 **Disco Gramy** - program rozrywkowy prod. Polska

TVP Kultura

07:15 **Myśli na ten czas**
07:30 **Janosik** - serial TVP
08:25 **Historia na ten czas**
08:30 **Co dalej?**
08:45 **Myśli na ten czas**
09:00 **Szkoła z TVP**
13:00 **Literatura na ekranie**
14:30 **Kultura na bis**
15:25 **Kultura duchowa narodu**
16:25 **Szlakiem miejsc niezwykłych**
16:30 **Chłopi** - serial TVP
17:20 **Rzecz Polska**
17:35 **Świeża farba** - reportaż
17:50 **Historia na ten czas**
18:00 **Portrety**
18:30 **Wielcy reformatorzy teatru**
18:55 **Myśli na ten czas**
19:05 **Kronos**
19:50 **Którędy po sztukę**
20:00 **Myśli na ten czas**
20:05 **Co dalej?**
20:20 **Opera Nova w Bydgoszczy** - Halka

KOMEDIODRAMAT

22:40 **Lekkie obyczaje - Kobieta na skraju dojrzałości** - komediodramat, prod. USA, 2011, reż. Jason Reitman, wyk. Charlize Theron, Patton Oswalt, Patrick Wilson, Elizabeth Reaser
00:15 **Myśli na ten czas**
00:20 **Młoda Polska** - Gdzie jest dziadek? - film krótkometrażowy, reż. Adam Uryniak, wyk. Katarzyna Gajowniczek, Sebastian Gołda, Marek Dmoch
00:45 **Nocny dokument** - Czasem śnię, że latam
01:45 **Panorama kina polskiego** - Szczęście świata - film obyczajowy, reż. Michał Rosa

TV Puls

05:30 **Rodzinny interes** - serial obyczajowy
06:10 **Nash Bridges** - serial sensacyjny
08:00 **Kobra - oddział specjalny** - serial
09:00 **Lombard. Życie pod zastaw** - serial obyczajowy
09:50 **Napisała: Morderstwo**
10:50 **Zaklinaczka duchów**
12:25 **Kobra - oddział specjalny** - serial sensacyjny
14:10 **Lombard. Życie pod zastaw** - serial obyczajowy
16:00 **Rodzinny interes** - serial obyczajowy
18:00 **Lombard. Życie pod zastaw** - serial obyczajowy
20:00 **Slumdog: Milioner z ulicy**

FILM KRYMINALNY

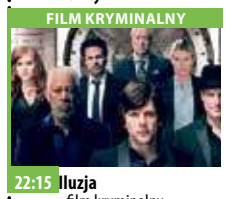

22:15 **Iluzja** - film kryminalny Agenci FBI i Interpolu śledzą grupę iluzjonistów, którzy podczas przedstawień napadają na banki, a ukradzione pieniądze rozdają publiczności.
00:15 **Alibi.com** Właściciel firmy zajmującej się znajdywaniem wymówek na różne okazje zakochuje się w kobiecie, która nie cierpi kłamstwa. Aby ukryć swoją profesję robi to, co potrafi najlepiej - kłamie.
02:00 **Zobacz to! Blok powtórkowy: Tajemnice medyczne** - program obyczajowy

TVN 7

05:05 **Szkoła**
06:05 **Mango telezakupy**
07:40 **Sędzia Anna Maria Wesołowska** - program sądowy
08:40 **Ukryta prawda** - program obyczajowy prod. Polska
11:45 **Szpital** - program obyczajowy
12:50 **Sąd rodzinny** - program sądowy prod. Polska
13:50 **Sędzia Anna Maria Wesołowska** - program sądowy prod. Polska
14:50 **Ukryta prawda** - program obyczajowy prod. Polska
15:55 **Szkoła**
16:55 **19 +** - obyczajowy
17:30 **Szpital** - program obyczajowy
18:30 **Przyjaciele** - serial komediowy

KOMEDIA

20:00 **Kobiety pragną bardziej** - film komedia, USA, Niemcy, Holandia, 2009, reż. Ken Kwapis, wyk. Scarlett Johansson, Jennifer Aniston, Ben Affleck, Jennifer Connelly, Drew Barrymore, Justin Long, Bradley Cooper, Ginnifer Goodwin
22:40 **Tajemnica Brokeback Mountain** - film obyczajowy, USA, 2005, reż. Ang Lee, wyk. Heath Ledger, Jake Gyllenhaal, Michelle Williams, Anne Hathaway, Randy Quaid
01:20 **O.J. Simpson - winny czy niewinny?**
02:20 **Druga strona medalu**
02:45 **Noc magii**

TV 4

06:00 **Strażnik Teksasu**
08:00 **Nasz Nowy Dom**
09:00 **Policjantki i Policjanci** Policjanci z dwóch komend codziennie interweniują, począwszy od pijackich melin, a skończywszy na domowych kłótniach.
12:00 **STOP Drogówka**
13:00 **Emil pogromca mandatów**
14:00 **Septagon** Fabularnie serial opiera się na pełnych zwrotów akcji historiach, które poznajemy przez pryzmat prowadzonych przez detektywów śledztw oraz na równolegle rozwijanych wątkach osobistych z życia głównych bohaterów.
16:00 **Słoneczny patrol**
18:00 **Policjantki i Policjanci**
20:00 **Sprawiedliwi - Wydział Kryminalny**

THRILLER

21:00 **Przepowiednia** - thriller, USA, 2002, reż. Pellington Mark, wyk. Eigenberg David, Gere Richard, Linney Laura Dziennikarz John Klein ma piękną żonę, wspaniałą pracę i właśnie znalazł wymarzony dom. Podczas drogi powrotnej razem z żoną ulega wypadkowi, w wyniku którego zostaje wkrótce wdowcem.
23:35 **Dzielnica Lakeview**
01:50 **Galileo** - popularno-naukowy prod. Polska
02:50 **Trans World Sport 2020**
03:55 **Magazyn Atleci Polsat Sport 2020**
04:25 **SuperLudzie**

eprasa.pl 5ff4476576

KURIER GMIN
TYGODNIK POWIATU WOŁOWSKIEGO
www.kuriergmin.pl

środa 6 maja

TVP 1

06:25 **Audycje Komitetów Wyborczych**
07:00 **Transmisja Mszy Świętej z Sanktuarium Bożego Miłosierdzia w Łagiewnikach**
07:40 **Francuskie wybrzeże z lotu ptaka. Półwysep Normandzki** - serial
08:00 **Wiadomości**
08:10 **Pogoda poranna**
08:15 **Kwadrans polityczny**
08:40 **Bądźmy razem w domu**
09:20 **Ranczo** - serial
10:20 **Komisarz Alex** - serial
11:10 **Ojciec Mateusz** - serial
12:00 **Wiadomości**
12:10 **Agrobiznes**
12:35 **Agropogoda** - magazyn
12:40 **Rok w ogrodzie Extra**
12:55 **Natura w Jedynce** - Wyprawa na Galapagos
14:00 **Elif** - serial, prod. Turcja
15:00 **Wiadomości**
15:10 **Pogoda**
15:15 **Alarm!**

SERIAL OBYCZAJOWY

15:40 **Przysięga** - serial obyczajowy, prod. Turcja
16:35 **Audycje Komitetów Wyborczych**
17:00 **Teleexpress**
17:25 **Jaka to melodia?**
18:00 **Serial fabularny**
18:55 **Jeden z dziesięciu**
19:30 **Wiadomości**
20:10 **Alarm!** - magazyn
20:30 **Leśniczówka**
21:00 **Debata**
21:55 **Goldeneye** - film sensacyjny, prod. USA, Wielka Brytania, 1995
00:15 **Historia bez tajemnic** - Wojtek, niedźwiedź który poszedł na wojnę - film dokumentalny
01:25 **Lot 192** - film fabularny, prod. USA, 2016

TVP 2

05:05 **Doktor Kleist - lekarz rodzinny** - serial
06:00 **Audycje Komitetów Wyborczych**
06:20 **Ja to mam szczęście!**
06:35 **Familiada** - teleturniej
07:05 **Wesoła Nauka** - program edukacyjny
08:00 **Pytanie na śniadanie**
11:40 **Wesoła Nauka**
12:30 **Koło fortuny**
13:10 **Va Banque** - teleturniej
13:40 **Dla niesłyszących** - M jak miłość - serial TVP
14:35 **Audycje Komitetów Wyborczych**
14:55 **Ja to mam szczęście!**
15:10 **Doktor z alpejskiej wioski** - serial
16:00 **Koło fortuny**
16:35 **Familiada** - teleturniej
17:10 **Więzień miłości**
18:00 **Panorama**
18:20 **Pogoda**
18:30 **Va Banque** - teleturniej
19:05 **Rodzinka.pl** - serial

SERIAL OBYCZAJOWY

19:35 **Barwy szczęścia** - serial obyczajowy TVP
20:45 **Kulisy seriali Na dobre i na złe i Na sygnale** - felieton
20:55 **Na sygnale** - serial fabularyzowany TVP
22:00 **Kino relaks - Love, Rosie** - komedia, prod. USA, 2014, reż. Christian Ditter, wyk. Lily Colins, Sam Caflin, Christian Cooke
23:50 **Geniusz: Picasso**
00:50 **Pustynni biegacze** - film dokumentalny, prod. USA, 2013, reż. Jennifer Steinman
02:00 **Oficerowie** - serial kryminalny TVP
02:55 **Zakończenie dnia**

TVN

04:45 **Uwaga!** - magazyn
05:05 **Kuchenne rewolucje** - program kulinarno-rozrywkowy
06:00 **Wstajesz i wiesz**
08:00 **Dzień Dobry TVN**
11:25 **Doradca smaku**
11:35 **Afera fryzjera** - program rozrywkowy
12:20 **Ukryta prawda** - program obyczajowy
13:15 **Szpital** - program obyczajowy
14:15 **Detektywi**
15:25 **Milionerzy**
16:00 **Fakty po południu**
17:00 **Kuchenne rewolucje** - program kulinarno-rozrywkowy
18:00 **Ukryta prawda**
19:00 **Fakty**
19:25 **Uwaga! koronawirus**
19:35 **Sport**
19:45 **Pogoda**
19:50 **Uwaga!** - magazyn
20:10 **Doradca smaku**

SERIAL OBYCZAJOWY

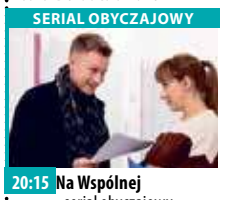

20:15 **Na Wspólnej** - serial obyczajowy, Polska
20:55 **Milionerzy** - program rozrywkowy prod. Polska
21:30 **Ameryka Express** - program rozrywkowy prod. Polska
23:00 **Szczęki** - film sensacyjny, prod. USA, 1975, reż. Steven Spielberg, wyk. Roy Scheider, Robert Shaw, Richard Dreyfuss, Lorraine Gary, Murray Hamilton
01:25 **Nie z tego świata** - serial, USA
02:15 **Uwaga!** - magazyn
02:30 **Noc magii**

POLSAT

06:00 **Nowy dzień z Polsat News**
09:00 **Malanowski i Partnerzy**
09:55 **Sekrety rodziny**
10:55 **Dlaczego ja?**
11:50 **Gliniarze**
12:50 **Wydarzenia**
13:30 **Interwencja**
13:45 **Trudne sprawy**
14:45 **Dlaczego ja?**
15:50 **Wydarzenia**
16:25 **Pogoda**
16:30 **Interwencja** - magazyn
16:45 **Gliniarze** - serial kryminalny prod. Polska
17:45 **Sekrety rodziny**
18:50 **Wydarzenia**
19:20 **Sport**
19:25 **Pogoda**
19:30 **Świat według Kiepskich** - serial komediowy prod. Polska
20:00 **Nasz Nowy Dom**
21:00 **Zawsze warto**

KOMEDIA

22:00 **Wojna żeńsko-męska** Historia bezrobotnej dziennikarki, która walczy z nadwagą i brakami na koncie skuteczniej niż Bridget Jones i choć o mężczyznach wie znacznie więcej niż wszystkie Lejdis razem wzięte, znalezienie tego właściwego będzie wymagało od niej nie lada wysiłku. Szczególnie, że jej dorosła córka nie tylko bezlitośnie ocenia jej poczynania, ale sama liczy na radę matki w miłosnych perypetiach.
00:20 **Nasz Nowy Dom**
02:20 **Tajemnice losu** - program ezoteryczny
04:40 **Disco Gramy** - program rozrywkowy

TVP Kultura

07:00 **Studio Kultura** - Rozmowy - Artur Grabowski
07:15 **Myśli na ten czas** - felieton
07:30 **Janosik** - serial TVP
08:25 **Historia na ten czas** - Krzysztof Ożóg
08:30 **Co dalej?**
08:45 **Myśli na ten czas** - felieton
09:00 **Szkoła z TVP**
13:00 **Literatura na ekranie** - Akademia pana Kleksa - część 2 Tajemnica Golarza Filipa - film przygodowy, reż. Krzysztof Gradowski, wyk. Piotr Fronczewski, Leon Niemczyk, Sławek Wronka
14:25 **Szlakiem Kolberga** - Gaba Kulka - reportaż
14:50 **Kultura duchowa narodu** - Maria Konopnicka - film dokumentalny
15:40 **Szlakiem miejsc niezwykłych**

SERIAL OBYCZAJOWY

15:50 **Chłopi** - serial TVP
16:40 **Rzecz Polska**
16:50 **Duma i uprzedzenie**
17:50 **Historia na ten czas**
18:00 **Portrety**
19:00 **Myśli na ten czas**
19:10 **Gabriela Balcerek**
19:45 **Zaginione Skarby**
20:00 **Myśli na ten czas**
20:05 **Co dalej?**
20:20 **Na wschód od Hollywood** - Park - film obyczajowy
22:10 **Ziemia, planeta ludzi** - Zielone kłamstwa
23:50 **Myśli na ten czas**
00:05 **Kronos**
00:45 **Becca Stevens Band na festiwalu Nice Jazz** - koncert

TV Puls

05:30 **Rodzinny interes**
06:10 **Nash Bridges** - serial sensacyjny
08:00 **Kobra - oddział specjalny** - serial sensacyjny
09:00 **Lombard. Życie pod zastaw** - serial obyczajowy
09:50 **Napisała: Morderstwo**
10:50 **Zaklinaczka duchów** Dzięki swojemu darowi Melinda Gordon potrafi komunikować się z zagubionymi duszami zmarłych ludzi i pomaga im przejść na drugą stronę.
12:25 **Kobra - oddział specjalny** - serial sensacyjny
14:10 **Lombard. Życie pod zastaw** - serial obyczajowy
16:00 **Rodzinny interes** - serial obyczajowy

SERIAL OBYCZAJOWY

18:00 **Lombard. Życie pod zastaw** - serial obyczajowy prod. Polska
20:00 **Anatomia strachu** - thriller
21:30 **Pan życia i śmierci** - film sensacyjny
23:50 **Spadaj, tato**
01:55 **Zobacz to! Blok powtórkowy: Niesamowite!**
02:20 **Niesamowite!**
03:20 **Taki jest świat** - program informacyjny prod. Polska
03:55 **Na jedwabnym szlaku**
04:15 **Z archiwum policji** - serial dokumentalny
04:40 **Dyżur** - serial dokumentalny

TVN 7

05:05 **Szkoła**
06:05 **Mango telezakupy**
07:40 **Sędzia Anna Maria Wesołowska** - program sądowy
08:40 **Ukryta prawda** - program obyczajowy
11:45 **Szpital** - program obyczajowy
12:50 **Sąd rodzinny** - program sądowy prod. Polska
13:50 **Sędzia Anna Maria Wesołowska** - program sądowy prod. Polska
14:50 **Ukryta prawda** - program obyczajowy prod. Polska
15:55 **Szkoła**
16:55 **19 +** - obyczajowy
17:30 **Szpital** - program obyczajowy
18:30 **Przyjaciele** - serial komediowy

FILM OBYCZAJOWY

20:00 **Gran Torino** - film obyczajowy, USA, Niemcy, 2008, reż. Clint Eastwood, wyk. Clint Eastwood, Christopher Carley, Bee Vang, Ahney Her, Brian Haley, Geraldine Hughes
22:25 **Ludzkie dzieci** - film przygodowy, USA, Wielka Brytania, 2006, reż. Alfonso Cuarón, wyk. Clive Owen, Julianne Moore, Michael Caine, Chiwetel Ejiofor, Claire-Hope Ashitey, Pam Ferris
00:35 **O.J. Simpson - winny czy niewinny?** - dokument
01:35 **Druga strona medalu** - talk show
02:35 **Noc magii**

TV 4

06:00 **Strażnik Teksasu**
08:00 **Nasz Nowy Dom**
09:00 **Policjantki i Policjanci**
12:00 **STOP Drogówka**
13:00 **Emil pogromca mandatów**
14:00 **Septagon**
16:00 **Słoneczny patrol**
18:00 **Policjantki i Policjanci**
20:00 **Sprawiedliwi - Wydział Kryminalny**
21:00 **Konspiracja Echelon** - film akcji USA, 2009, reż. Marcks Greg, wyk. Burns Edward, Rhames Ving, West Shane Max Peterson zajmuje się instalowaniem komputerowych systemów bezpieczeństwa. Podczas pobytu w Tajlandii otrzymuje tajemniczy podarunek - telefon, który wysyła wiadomości pozwalające na wygrywanie w kasynie.

HORROR

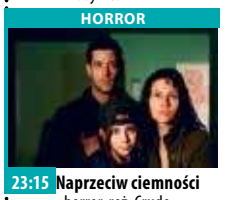

23:15 **Naprzeciw ciemności** - horror, reż. Crudo Richard, wyk. Catherwood Emma, David Keith, Jenna Harrison, Linden Ashby, Midwinter Danny, Reed Tanoai, Steven Seagal Kantany Tagart przewodzi specjalnej grupie operacyjnej złożonej z byłych wojskowych w masakrycznej misji pokonania wampirów. W postapokaliptycznym świecie największym zagrożeniem człowieka są krwiożercze wampiry.
01:20 **STOP Drogówka** - magazyn
02:25 **Disco Polo Life**
03:25 **TOP 10 Lista Przebojów**

czwartek 7 maja

TVP 1

05:40 **Elif** - serial, prod. Turcja
06:25 **Audycje Komitetów Wyborczych**
07:00 **Transmisja Mszy Świętej z Sanktuarium Bożego Miłosierdzia**
07:40 **Francuskie wybrzeże z lotu ptaka. Północna Bretania** - serial
08:00 **Wiadomości**
08:10 **Pogoda poranna**
08:15 **Kwadrans polityczny**
08:40 **Bądźmy razem w domu**
09:15 **Ranczo** - serial
10:15 **Komisarz Alex** - serial
11:05 **Ojciec Mateusz** - serial
12:00 **Wiadomości**
12:10 **Agrobiznes**
12:30 **Agropogoda** - magazyn
12:35 **To się opłaca** - magazyn
12:55 **Natura w Jedynce** - Wyprawa na Galapagos
14:00 **Elif** - serial, prod. Turcja
15:00 **Wiadomości**
15:10 **Pogoda**
15:15 **Alarm!** - magazyn

SERIAL OBYCZAJOWY

15:40 **Przysięga** - serial obyczajowy, prod. Turcja
16:35 **Audycje Komitetów Wyborczych**
17:00 **Teleexpress**
17:25 **Jaka to melodia?**
18:00 **Serial fabularny**
18:55 **Jeden z dziesięciu**
19:30 **Wiadomości**
20:05 **Pogoda**
20:10 **Alarm!** - magazyn
20:35 **Ojciec Mateusz** - serial
21:30 **Sprawa dla reportera**
22:25 **Magazyn śledczy Anity Gargas** - magazyn
22:55 **Rozmowy w czasach zarazy** - talk-show
23:50 **Magazyn kryminalny 997** - magazyn
00:40 **Magazyn Ekspresu Reporterów**

TVP 2

04:30 **Koło fortuny**
05:05 **Doktor Kleist - lekarz rodzinny** - serial
06:00 **Audycje Komitetów Wyborczych**
06:20 **Ja to mam szczęście!**
06:35 **Familiada** - teleturniej
07:05 **Wesoła Nauka** - program edukacyjny
08:00 **Pytanie na śniadanie**
11:40 **Wesoła Nauka**
12:30 **Koło fortuny**
13:10 **Va Banque** - teleturniej
13:40 **Na sygnale** - serial fabularyzowany TVP
14:35 **Audycje Komitetów Wyborczych**
14:55 **Ja to mam szczęście!**
15:10 **Doktor z alpejskiej wioski** - serial
16:00 **Koło fortuny**
16:35 **Familiada** - teleturniej
17:10 **Więzień miłości**
18:00 **Panorama**
18:30 **Va Banque** - teleturniej
19:00 **Rodzinka.pl** - serial

SERIAL OBYCZAJOWY

19:35 **Barwy szczęścia** - serial obyczajowy TVP
20:40 **Będzie dobrze, kochanie** - serial komediowy
21:15 **Filmowe czwartki** - Wiesław Kot - felieton
21:20 **Filmowe czwartki** - Ojcowie i córki - film obyczajowy
23:25 **Son of a Gun: Młoda krew** - film sensacyjny, prod. Australia, 2014, reż. Julius Avery
01:20 **Bitwa o Anzio** - film fabularny, prod. USA, Włochy, 1968
03:25 **Sztuka zbrodni** - serial
04:30 **Art Noc** - Scena alternatywna - Jazz Band Młynarski - Masecki
04:55 **Zakończenie dnia**

TVN

04:45 **Uwaga!** - magazyn
05:05 **Kuchenne rewolucje**
06:00 **Wstajesz i wiesz**
08:00 **Dzień Dobry TVN**
11:25 **Doradca smaku**
11:35 **Afera fryzjera** - program rozrywkowy
12:20 **Ukryta prawda**
13:15 **Szpital** - program obyczajowy
14:15 **Detektywi** - program kryminalny
14:50 **Zuzia**
15:25 **Milionerzy** - program
16:00 **Fakty po południu**
17:00 **Kuchenne rewolucje** - program kulinarno-rozrywkowy
18:00 **Ukryta prawda** - program obyczajowy
19:00 **Fakty**
19:25 **Uwaga! koronawirus**
19:35 **Sport**
19:45 **Pogoda**
19:50 **Uwaga!** - magazyn
20:10 **Doradca smaku**

SERIAL OBYCZAJOWY

20:15 **Na Wspólnej** - serial obyczajowy, Polska
20:55 **Milionerzy**
21:30 **Kuchenne rewolucje** - program kulinarno-rozrywkowy
22:30 **Francuski numer** - film komedia, Polska, 2006, reż. Robert Wichrowski, wyk. Karolina Gruszka, Jan Frycz, Maciej Stuhr, Robert Więckiewicz, Marcin Dorociński
00:40 **Pasażer 57** - film sensacyjny, USA, 1992, reż. Kevin Hooks, wyk. Wesley Snipes, Bruce Payne, Tom Sizemore
02:15 **Uwaga!** - magazyn
02:30 **Noc magii**

POLSAT

06:00 **Nowy dzień z Polsat News**
09:00 **Malanowski i Partnerzy** - serial kryminalny
09:55 **Sekrety rodziny**
10:55 **Dlaczego ja?**
11:50 **Gliniarze**
12:50 **Wydarzenia**
13:30 **Interwencja**
13:45 **Trudne sprawy**
14:45 **Dlaczego ja?**
15:50 **Wydarzenia**
16:25 **Pogoda**
16:30 **Interwencja**
16:45 **Gliniarze**
17:45 **Sekrety rodziny**
18:50 **Wydarzenia**
19:20 **Sport**
19:25 **Pogoda**
19:30 **Świat według Kiepskich** - serial komediowy prod. Polska
20:00 **Nasz Nowy Dom** - magazyn

SERIAL OBYCZAJOWY

21:00 **Przyjaciółki** - serial obyczajowy
22:00 **Zdrady**
23:00 **Atak paniki** Wielowątkowa opowieść, w której zwykli ludzie wpadają w wir nieoczekiwanych zdarzeń, co radykalnie odmieni ich życie. Atrakcyjna autorka kryminałów na randce spotyka swojego byłego. Wracające z wakacji małżeństwo wybiera najgorsze miejsca w samolocie.
01:05 **Chirurdzy**
03:05 **Tajemnice losu**
04:40 **Disco Gramy** - program rozrywkowy prod. Polska
05:25 **Telezakupy TV Okazje**

TVP Kultura

07:00 **Studio Kultura** - Rozmowy - Zbigniew Gluza
07:15 **Myśli na ten czas**
07:30 **Janosik** - serial TVP
08:25 **Historia na ten czas** - Krzysztof Ożóg
08:30 **Co dalej?** - program publicystyczny
08:45 **Myśli na ten czas** - felieton
09:00 **Szkoła z TVP**
13:00 **Literatura na ekranie** - Podróże pana Kleksa - część 1 Wysłannicy Bajdocji - film przygodowy, reż. Krzysztof Gradowski, wyk. Piotr Fronczewski, Władysław Kowalski
14:40 **Szlakiem Kolberga** - Krzesimir Dębski - reportaż
15:05 **Kultura duchowa narodu** - Poseł prawdy - Świętochowski
15:40 **Szlakiem miejsc niezwykłych**

SERIAL OBYCZAJOWY

15:45 **Chłopi** - serial TVP
16:40 **Rzecz Polska**
16:55 **Duma i uprzedzenie**
17:50 **Historia na ten czas**
18:00 **Portrety**
19:05 **Myśli na ten czas**
19:10 **Pomnik. Europa Środkowo**
19:30 **Którędy po sztukę**
19:40 **Z przytupem**
20:00 **Myśli na ten czas**
20:05 **Co dalej?**
20:20 **Czwartkowy klub filmowy** - Salvatore Giuliano
22:25 **Myśli na ten czas**
22:40 **Scena alternatywna**
23:10 **Ostatnia fala** - dramat
00:55 **Na wschód od Hollywood** - Park - film

TV Puls

05:30 **Rodzinny interes**
06:10 **Nash Bridges** - serial sensacyjny
08:00 **Kobra - oddział specjalny** - serial sensacyjny
09:00 **Lombard. Życie pod zastaw** - serial obyczajowy
09:50 **Napisała: Morderstwo**
10:50 **Zaklinaczka duchów**
12:25 **Kobra - oddział specjalny** - serial sensacyjny Każdy kolejny odcinek to odrębna tematyka. W każdym z nich nie brakuje "zabójczej prędkości", efektów specjalnych, napięcia, niebezpiecznych pościgów i komizmu, przedstawianego przez bohaterów. Chcą, aby na pierwszym miejscu stała sprawiedliwość.

SERIAL OBYCZAJOWY

14:10 **Lombard. Życie pod zastaw** - serial obyczajowy prod. Polska
16:00 **Rodzinny interes**
18:00 **Lombard. Życie pod zastaw** - serial obyczajowy
20:00 **Asterix i Obelix kontra Cezar**
22:05 **Jak ugryźć 10 milionów 2**
00:00 **Ksiądz**
01:35 **Ojciec Ted**
02:40 **Zobacz to! Blok powtórkowy: Tajemnice medyczne**
03:30 **Taki jest świat** - program informacyjny
04:00 **Menu na miarę**
04:15 **Z archiwum policji**
05:15 **Dyżur** - serial

TVN 7

05:05 **Szkoła**
06:05 **Mango telezakupy**
07:40 **Sędzia Anna Maria Wesołowska** - program sądowy prod. Polska
08:40 **Ukryta prawda** - program obyczajowy prod. Polska
11:45 **Szpital** - program obyczajowy
12:50 **Sąd rodzinny** - program sądowy
13:50 **Sędzia Anna Maria Wesołowska** - program sądowy prod. Polska
14:50 **Ukryta prawda** - program obyczajowy prod. Polska
15:55 **Szkoła**
16:55 **19 +** - obyczajowy
17:30 **Szpital** - program obyczajowy
18:30 **Przyjaciele** - serial

KOMEDIA

20:00 **Szefowie-wrogowie** - film komedia, USA, 2011, reż. Seth Gordon, wyk. Jason Bateman, Charlie Day, Jason Sudeikis, Jennifer Aniston, Colin Farrell, Kevin Spacey, Donald Sutherland, Jamie Foxx, Julie Bowen
22:05 **Iron Man III** - film przygodowy, USA, Chiny, 2013, reż. Shane Black, wyk. Robert Downey Jr., Gwyneth Paltrow, Don Cheadle, Guy Pearce, Ben Kingsley, Rebecca Hall
00:40 **O.J. Simpson - winny czy niewinny?**
01:40 **Druga strona medalu** - talk show

TV 4

08:00 **Nasz Nowy Dom**
09:00 **Policjantki i Policjanci**
12:00 **STOP Drogówka**
13:00 **Emil pogromca mandatów**
14:00 **Septagon**
16:00 **Słoneczny patrol Edytuj** Akcja serialu rozgrywa się na plaży w południowej Kalifornii. Gwiazda serialu David Hasselhoff występuje w roli szefa patrolu dzielnych i atrakcyjnych ratowników. Wspaniała przygoda, piękne i wysportowane ciała w skąpych strojach kąpielowych, wakacyjne romanse. Dodatkowym atutem serialu są piękne kobiety: Pamela Anderson, Gena Lee Nolin, Erika Eleniak, Krista Allen i wiele innych.
18:00 **Policjantki i Policjanci**

SERIAL OBYCZAJOWY

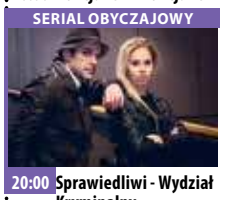

20:00 **Sprawiedliwi - Wydział Kryminalny**
21:05 **Pokojówka na Manhattanie** - komedia, USA, 2002, reż. Wang Wayne, wyk. Lopez Jennifer, Fiennes Ralph, Richardson Nastasha, Stanley Tucci Zmagająca się z codziennymi trudnościami Marisa Ventura pracuje jako pokojówka w luksusowym hotelu na Manhattanie - Beresford Hotel.
23:20 **Śmierć na talerzu**
01:20 **STOP Drogówka**
02:25 **Disco Polo Life** - program rozrywkowy
03:25 **TOP 10 Lista Przebojów**

eprasa.pl 5ff4476576

ODDZIAŁ REHABILITACYJNY OBJĘTY KWARANTANNĄ

Nie żyje pacjentka z gminy Wołów. Zmarła na Covid-19

Z przykrością musimy poinformować, że zmarła około 90-letnia mieszkanka gminy Wołów, która zakażona była koronawirusem. Wcześniej miała się leczyć w wołowskim oddziale rehabilitacyjnym szpitala. Tam też wykryto zakażenie u kolejnej osoby, która właśnie trafiła do szpitala zakaźnego we Wrocławiu. Oddział został już zamknięty przez sanepid. Pacjenci i pracownicy zostali objęci kwarantanną, którą odbywają w szpitalu. Nikt na oddział nie może wejść, ani z niego wyjść.

To pierwsza zdiagnozowana ofiara koronawirusa w powiecie wołowskim. Nadal najwięcej zakażeń mamy wykrytych w gminie Brzeg Dolny. Od ostatniego tygodnia przybyło w całym powiecie siedem nowych osób ze zdiagnozowaną infekcją koronawirusową, a aż sześcioro z nich to mieszkańcy gminy Wołów. W tej gminie jest też najwięcej osób objętych kwarantanną. 28 kwietnia wołowski sanepid poinformował o wysłaniu na nią pracowników oddziału rehabilitacyjnego szpitala. Zmarła pacjentka, która tam się leczyła, a drugą z tego oddziału przewieziono najpierw do oddziału neurologicznego jednego z wrocławskich szpitali, a następnie do placówki zakaźnej. Nie wiadomo, jaki jest jej stan.

- Kwarantanną objętych jest 30 pracowników pionu rehabilitacji - mówi Piotr Burdach, prezes PCM. - Zgodnie z fundamentalną zasadą izolacji jaką jest kwarantanna, oddział jest „zamrożony", nikt do niego nie wchodzi, ani nikt z niego nie wychodzi. Wstrzymane są przyjęcia i wypisy pacjentów. Bieżącą opiekę nad chorymi sprawują pracownicy, którzy mają wskazane miejsce odbywania kwarantanny przez PSSE w oddziale rehabilitacyjnym. Przyczyną objęcia pracowników kwarantanną jest decyzja administracyjna Państwowego Powiatowego Inspektora Sanitarnego w Wołowie. Procedura została wdrożona w związku z pozyskaniem informacji o tym, że jedna z pacjentek, która była w ostatnim czasie rehabilitowana w tutejszej placówce, została zidentyfikowana jako osoba dodatnia, tj. zakażona wirusem SARS-CoV-2. Aktualnie prowadzone jest dochodzenie epidemiologiczne mające na celu ustalenie źródła zakażenia oraz zabezpieczenie wszystkich osób z kontaktu z pacjentką (pracownicy i pacjenci).

W Brzegu Dolnym najwięcej wykrytych zakażeń

W gminie Brzeg Dolny zanotowano najwięcej osób zakażonych koronawirusem. Również najwięcej pacjentów z tego terenu jest w szpitalach - 4 osoby. Dwóch mieszkańców pokonało już wirusa i zaliczają się do tzw. ozdrowieńców.

Koronawirus zdecydowanie omija gminę Wińsko. Od początku epidemii jest tam najmniej zdiagnozowanych chorych. Obecnie są to tylko 4 osoby, w tym jeden ozdrowieniec.

Epidemia dzień po dniu

Pierwsze przypadki wykrycia zakażenia koronawirusem w powiecie wołowskim odnotowano 25 marca. Do 28 marca było ich już 5. Następnego dnia wołowski sanepid podał informacje o 14 osobach zakażonych, z czego aż 10 pochodziło z gminy Brzeg Dolny, 3 z gminy Wołów i 1 z Wińska.

Taka sytuacja utrzymywała się do 2 kwietnia, a już 3 kwietnia pojawili się kolejni chorzy. Liczba zakażonych w powiecie wzrosła do 17 osób, wszystkie nowe przypadki pochodziły z gminy Brzeg Dolny. Kolejne 2 zachorowania - w gminie Wińsko - zanotowano 6 kwietnia. Z kolei 7 kwietnia było ich już 20 (kolejny chory z gminy Brzeg Dolny).

8 kwietnia w powiecie wołowskim było już 22 chorych, dwa nowe przypadki pochodziły z gminy Wołów i Wińsko. Następni chorzy pojawili się dopiero wieczorem 14 kwietnia. 4 nowe zachorowania pochodziły z gminy Brzeg Dolny (3 osoby) i z gminy Wołów (1 osoba).

Kolejne dni przyniosły następne przypadki zakażenia, ale też następne ozdrowienia, tym razem pacjenta z gminy Brzeg Dolny. 15 kwietnia potwierdzonych przypadków zakażenia wirusem w powiecie było 28, 19 w gminie Brzeg Dolny, 5 w Wołowie i 4 w Wińsku.

Sytuacja drastycznie zmieniła się 17 kwietnia, kiedy to sanepid wydał decyzję o zamknięciu komendy w Wołowie. Liczba osób zakażonych wzrosła do 37 przypadków. Nowe przypadki pochodziły z gminy Brzeg Dolny - 4 osoby oraz z gminy Wołów - 5 osób. Następnego dnia doliczono kolejną osobę z gminy Wołów. 19 kwietnia było już w sumie 39 zakażonych, 23 z Brzegu Dolnego, 12 z Wołowa i 4 z Wińska. 20 kwietnia w gminie Wołów było już 13 chorych, co w sumie oznaczało, że w powiecie jest już 40 potwierdzonych przypadków zakażenia.

Kolejnego zakażonego (z gminy Brzeg Dolny) dodano do statystyk 23 kwietnia. Następne 4 przypadki tym razem z gminy Wołów pojawiły się już następnego dnia. O jeszcze dwóch zakażonych z gminy Wołów dowiedzieliśmy się 26 kwietnia. Co oznacza, że od tamtej pory w powiecie zarejestrowano 47 przypadków zakażenia, 24 z gminy Brzeg Dolny, 19 z gminy Wołów i 4 z gminy Wińsko.

MJ

KWARANTANNA W POWIECIE WOŁOWSKIM

Na terenie powiatu wołowskiego kwarantanną objętych jest 399 osób, w tym:

- **w gminie Brzeg Dolny 74 osoby,**
- **w gminie Wińsko 55 osób,**
- **w gminie Wołów 270 osób.**

Spośród wszystkich 399 osób objętych kwarantanną, 340 osób odbywa kwarantannę na podstawie decyzji Państwowego Powiatowego Inspektora Sanitarnego w Wołowie.

LICZBA WYKRYTYCH ZAKAŻEŃ W POWIECIE WOŁOWSKIM

Liczba osób zakażonych koronawirusem SARS-CoV-2 wynosi obecnie 47, w tym 6 osób jest hospitalizowanych:

- **w gminie Brzeg Dolny 24 osoby, w tym hospitalizowane 4, ozdrowieńców 2,**
- **w gminie Wołów 19 osób, w tym hospitalizowane 2,**
- **w gminie Wińsko 4 osoby, w tym hospitalizowanych 0, ozdrowieńców 1.**

Nadzorem epidemiologicznym objęte są 52 osoby.

*dane pochodzą z komunikatu wołowskiego sanepidu opublikowanego 28 kwietnia 2020 r., o godz. 23.00.

Przedsiębiorcy dostają pomoc

Robert Stępień, dyrektor Powiatowego Urzędu Pracy w Wołowie odpowiada na pytania dotyczące Tarczy Antykryzysowej oraz bezrobocia:

- Ile obecnie wpłynęło wniosków od przedsiębiorców w ramach tarczy antykryzysowej w rozbiciu na poszczególną pomoc: pożyczka 5 tys. zł, dopłaty do wynagrodzeń.

- Na dzień 28.04.2020 r. do PUP w Wołowie wpłynęło około 800 wniosków o udzielenie pożyczki wysokości 5 tys. złotych na pokrycie bieżących kosztów prowadzenia działalności gospodarczej mikroprzedsiębiorcy.

- Na czym polega dopłata do wynagrodzeń? I kto z niej może skorzystać?

- Zasady przyznania: www.wolow.praca.gov.pl

- Czy przedsiębiorcy mają problemy z wypełnianiem formularzy. Jeśli tak to jakie lub na co muszą zwracać uwagę, aby dokument był dobrze wypełniony?

- W trakcie naboru MRPiPS zmieniło wzór formularza dotyczącego informacji przedstawianych przy ubieganiu się o pomoc rekompensującą negatywne konsekwencje ekonomiczne z powodu COVID-19.

- Ile obecnie jest osób zarejestrowanych w PUP, a ile było przed 11 marca?

- Liczba osób bezrobotnych – stan 28.04.2020 – 2008 osób, stan na 29.02.2020 – 1903 osoby.

- Czy pojawiają się nowe oferty pracy?

- Liczba ofert pracy zmalała do 1-2 ofert tygodniowo. Aktualnie jest 34 oferty pracy dla 93 osób.

- Co PUP oferuje jeszcze? Jakąś inną pomoc osobom bezrobotnym czy firmom oprócz rządowej tarczy antykryzysowej?

- Oprócz pomocy w ramach Tarczy Antykryzysowej tut. Urząd realizuje formy pomocy, jakie były wcześniej oferowane pracodawcom np. staże lub roboty publiczne. Planujemy ogłoszenie naborów na pozostałe, jednakże zgodnie z zaleceniami MRPiPS priorytetem jest realizacja instrumentów Tarczy Antykryzysowej.

mr

KURIER GMIN
TYGODNIK POWIATU WOŁOWSKIEGO
www.kuriergmin.pl

Poszukiwacze skarbów i pasjonaci historii

W USA masz prawo do znalezisk w ziemi. Tak działa prawo własności. W Polsce masz prawo tylko do tego co rośnie na długość marchewki. - Jakby w Polsce znaleźli na moim polu ropę, to eksmitowano by mnie - mówił podróżnik Wojciech Cejrowski. A w Ameryce płacą mu za wydobywanie ropy na jego działce po 500 dolarów tygodniowo. Kiedyś podczas prac renowacyjnych na polskich cmentarzach na Kresach spotkałem grupę poszukiwaczy z Poznania. Mieli sprzęt i szukali skarbów lub czegoś wartościowego. Zapytałem ich czy mogą oddać rzeczy ich nieinteresujące. Otrzymałem wtedy kawałki okularów, brzytwę, łuski i pociski, które wydłubali.

Zabezpieczyłem te przedmioty i przekazałem protokołem do Instytutu Pamięci Narodowej w Krakowie. Okazało się, że były to pierwsze przedmioty z byłem polskiej wioski Huta Pieniacka, którą nacjonaliści z UPA spalili 28 lutego 1944r.

Rozmowa z Tomaszem Sapożnikowem, eksploratorem i poszukiwaczem historii

- Skąd taka pasja w poszukiwaniu pamiątek historii?

- Eksploracją zajmuje się ponad 15 lat, wszystko zaczęło się od spotkania właściwych osób, dzięki którym mogłem z bliska poznać zasady działania takich urządzeń jak: georadar czy magnetometr protonowy. Spotkanie tych osób sprawiło, że zacząłem wgłębiać się w historie, przeglądać archiwa oraz prywatne relacje ludzi. Chodzenie z papierową mapą po terenie naprawdę fajnie działa na wyobraźnie.

- Udało się coś znaleźć wartościowego i ciekawego (ktoś mi opowiadał, że znalazł tatarskie umbo). W ziemi są jeszcze pamiątki?

- Dla poszukiwaczy hobbystów wartość ma każde znalezisko. Dla ludzi nie zajmujących się tą pasją znalezienie mundurowego guzika jest niczym szczególnym, a dla mnie jest sentymentalną pamiątką historii. W pasji poszukiwaczy dzielimy się na tych co chodzą z wykrywaczami i na tych co odkrywają tajemnicze podziemia, zdecydowanie zaliczam się do tych drugich. Mogę pochwalić się między innymi odkryciem podziemnego tunelu w Lubiążu współpracując z Panem Bogusławem Wróblem, autorem wielu książek o tematyce historycznej.

- Jak wielka jest grupa, która lubi sobie „pogrzebać" w historii?

- Na obecną chwilę szacuje się, że odkrywców jest około 60 tys. osób. Od czasu nowelizacji ustawy o poszukiwaczach skarbów, gdzie zaostrzono karę za nielegalne poszukiwanie wielu z odkrywców nie ujawnia swojej pasji.

- Jak takie grupy eksploratorów i pasjonatów historii działają w świecie, a jak w Polsce? Słyszałem, że w Niemczech kupisz mundur z czasów II wojny światowej, a w Polsce może mieć problemy?

- Niestety przepisy w Polsce nie są po stronie odkrywców, u nas za chodzenie z wykrywaczem po łące można pójść nawet do więzienia za nielegalne poszukiwania. W innych krajach odkrywca za przekazanie znaleziska otrzymuje od państwa 10% wartości historycznej danego przedmiotu. Mam nadzieje, że mimo wszystko grono miłośników historii naszej ojczyzny będzie się powiększało, tak aby historia nie poszła w zapomnienie.

Rozmawiał Wojciech Orłowski

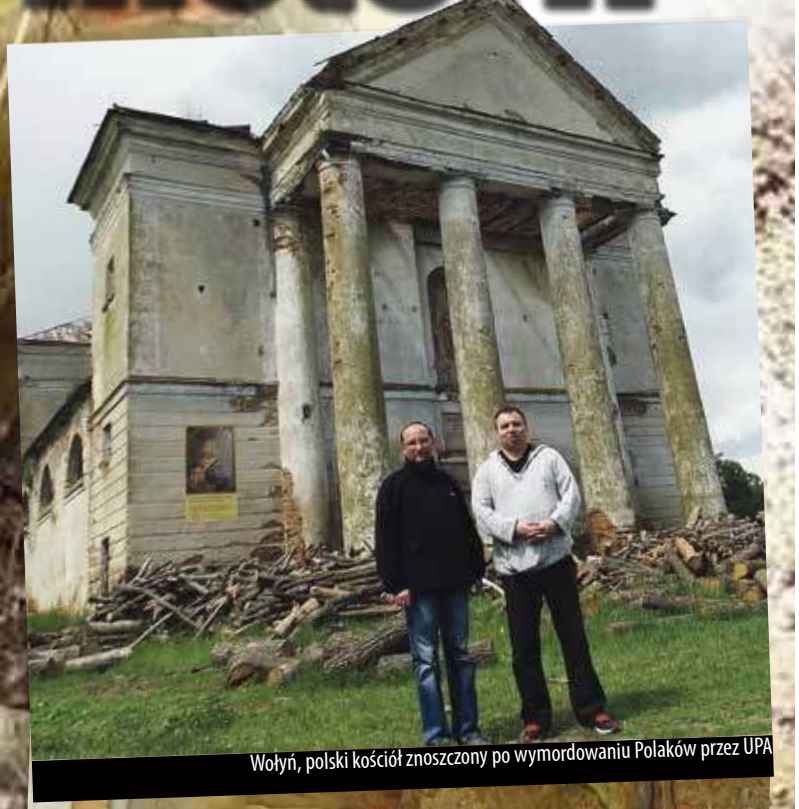

Wołyń, polski kościół znoszczony po wymordowaniu Polaków przez UPA

Wołyń, zniszczony kościół polski.. w wyniku napadów UPA

Polska podłoga w chacie na Wołyniu, wzór którego już nie znajdziesz...

TATARSKIE UMBO

Eksploatorzy działają na miejscach gdzie były bitwy, osady lub działo się coś w przeszłości. Kiedyś słyszałem opowieść, że „sprzedałem tatarskie umbo za 3 tys. zł. Już miałem wyrzucić i nie wiedziałem co to jest, ale coś mnie tknęło i sprawdziłem co znalazłem". Umbo, czyli żelazne kółko w tarczy (średnica 20 cm), tzw. kałkan bojowy najczęściej ma średnicę około 50 cm, wykonany w sposób prosty, bez ozdób. Prosta konstrukcja i lekkość czyniła tarcze bardzo użyteczną dla kawalerzystów. Najprawdopodobniej nie stanowiła natomiast żadnej ochrony przed ręczną bronią palną używaną w XVII, to tłumaczyłoby słabą odporność na ogień muszkietowy oraz arkebuzowy Tatarów. Struktura tarczy wykonana z 18 prętów drewnianych o grubości około 10 mm, przy czym zewnętrzny wykończeniowy pręt jest cieńszy i obszyty skórą.

KULTURA AMFOR KULISTYCH

Poszukiwacze historii znajdują różne przedmioty, takie jak amfory kuliste, których wartość sięga do 900 zł. Trzeba znać historie i trochę się interesować, gdzie, co i jak - mówią. Chowanie zmarłych w tzw. pozycji embrionalnej – na boku, z podkurczonymi nogami i rękami – praktykowane przez wiele kultur w epoce kamienia, wiązało się zapewne z ówczesnymi wierzeniami. Pozycja, jaką przyjmuje płód w łonie matki i jaka jest najwygodniejszą do snu, symbolizowała odejście do Matki Ziemi, zaśnięcie i wiarę w ponowne narodziny do życia pośmiertnego. Najbardziej charakterystycznymi wytworami w kulturze amfor kulistych są naczynia o kulistym brzuścu, zazwyczaj bogato zdobione odciskami stempelków, oraz w całości gładzone siekiery czworościenne z krzemienia pasiastego. Często brak na nich śladów użytkowania, stąd przypuszczenia o ich magiczno-religijnym lub symbolicznym, podkreślającym prestiż ich posiadacza, przeznaczeniu.

Ludność kultury amfor kulistych wydobywała na bardzo dużą skalę krzemień pasiasty w „Krzemionkach" koło Ostrowca Świętokrzyskiego, gdzie znajdują się pozostałości jednego z największych kompleksów neolitycznych kopalń krzemienia w Europie.

eprasa.pl 5if4476576

ZAPYTALIŚMY NASZYCH CZYTELNIKÓW CZY ZAGŁOSUJĄ KORESPONDENCYJNIE

Bojkotują wybory prezydenckie

Rząd planuje wybory prezydenckie na 10 maja. Samorządowcy dostali nakaz wydania danych osobowych mieszkańców Poczcie Polskiej. Jej rzecznik tłumaczy „Kurierowi" dlaczego włodarze muszą to zrobić.

Sejm, przegłosował 6 kwietnia specjalną ustawę autorstwa PiS, zgodnie z którą wybory prezydenckie w 2020 r. mają zostać przeprowadzone wyłącznie w drodze głosowania korespondencyjnego. Listonosze mieliby włożyć karty do głosowania do naszych skrzynek. Wcześniej jednak musieliby nas wylegitymować, a my - własnoręcznie podpisać odbiór pakietu wyborczego. Wypełnione karty wyborcze musielibyśmy odnieść do specjalnych skrzynek pocztowych, które w takich wyborach pełniłyby role urny wyborczej.

Poczta czeka i włodarze czekają

Aby wybory doszły do skutku, Poczta Polska musi otrzymać dane osobowe wszystkich uprawnionych do głosowania Polaków. Większość samorządów wyraziła jednak sprzeciw. - Informuję naszych mieszkańców, że odmówiłem udzielenia informacji ze względu na to, że nie znajduję podstaw prawnych pozwalających na przekazanie takich informacji - informuje mieszkańców na swoim profilu społecznościowym burmistrz Brzegu Dolnego Paweł Pirek. Dariusz Chmura, burmistrz Wołowa, z kolei przekazał nam, że przesłał zapytanie poczty do kancelarii prawnej. - Mam obawy czy jesteśmy organizacyjnie takie dane przygotować na czas - zastanawia się włodarz. Poinformował on jednak, że zarówno on jak i inni samorządowcy czekają na ostateczne poprawki legislacyjne, które ma przegłosować parlament.

Kiedy włodarze myślą i protestują, biuro prasowe Ministerstwa Cyfryzacji poinformowało 22 kwietnia wydało dane z bazy PESEL Poczcie Polskiej. To jednak nie wystarczy, poczta potrzebuje adresów pod którymi mieszkają wyborcy.

Kurier zapytał internautów czy wezmą udział w wyborach prezydenckich, jeśli te odbędą się w maju w formie korespondencyjnej. W naszej ankiecie swój głos oddało 905 osób, z tego 81 procent odpowiedziało, że nie zagłosuje.

To dla polityków nietypowa kampania tocząca się w dobie epidemii. Nie mogą rozmawiać z wyborcami, ale mogą już działać i pokazywać swoją skuteczność w walce z koronawirusem. Jak na razie prowadzi prezydent Andrzej Duda, na którego głos zapowiada oddać ponad 50 proc. społeczeństwa.

mj

Udział w wyborach prezydenckich

Komentarz Justyny Siwek, rzecznik prasowy Poczty Polskiej

Wniosek wysłany przez nas do samorządów z żądaniem przekazania danych obywateli zawierał szczegółową informację o wyżej wymienionej podstawie prawnej.

Zgodnie z przywołaną ustawą,„operator wyznaczony (…) po złożeniu przez siebie wniosku w formie elektronicznej, otrzymuje dane z rejestru PESEL, bądź też z innego spisu lub rejestru będącego w dyspozycji organu administracji publicznej, jeżeli dane te są potrzebne do realizacji zadań związanych z organizacją wyborów Prezydenta Rzeczypospolitej Polskiej (…)".

W związku z powyższym wniosek został rozesłany niezwłocznie po przygotowaniu zakresu danych niezbędnych Poczcie Polskiej do właściwej obsługi wyborów korespondencyjnych. Wniosek wysłano w formie elektronicznej i opatrzono podpisem kwalifikowanym.

Jednocześnie przypominam, że zgodnie z ww. ustawą Poczta Polska uprawniona jest do przetwarzania danych obywateli wyłącznie w celu, w jakim otrzymała te dane, a więc organizacji wyborów prezydenckich. Zapewniamy, że Poczta Polska przykłada najwyższą wagę do ochrony danych osobowych.

Termin przekazania danych przez organy samorządowe tych danych upływa 28 kwietnia.

Kandydaci na fotel Prezydenta RP

- **Andrzej Duda** (lat 47, wykształcenie wyższe prawnicze, Prezydent Rzeczypospolitej Polskiej, zamieszkały w Krakowie, nie należy do partii politycznej)
- **Małgorzata Kidawa - Błońska**, kandydatka Koalicji Obywatelskiej (lat 63, wykształcenie wyższe socjologiczne, poseł na Sejm Rzeczypospolitej Polskiej, zamieszkała w Warszawie, członek Platformy Obywatelskiej RP)
- **Szymon Hołownia**, kandydat bezpartyjny (lat 43, wykształcenie średnie, wykonujący zawód publicysty, miejsce pracy: własna działalność gospodarcza, zamieszkały w Otwocku, nie należy do partii politycznej)
- **Robert Biedroń**, kandydat Lewicy (lat 44, wykształcenie wyższe politologiczne, poseł do Parlamentu Europejskiego, zamieszkały w Warszawie, członek Wiosny Roberta Biedronia)
- **Władysław Kosiniak** - Kamysz, kandydat PSL (lat 38, wykształcenie wyższe medyczne, poseł na Sejm Rzeczypospolitej Polskiej, zamieszkały w Krakowie, członek Polskiego Stronnictwa Ludowego)
- **Krzysztof Bosak**, kandydata Konfederacji (lat 37, wykształcenie średnie, poseł na Sejm Rzeczypospolitej Polskiej, zamieszkały w Warszawie, członek Konfederacji Wolność i Niepodległość)
- **Stanisław Żółtko**, kandydat Kongresu Nowej Prawicy (lat 64, wykształcenie średnie, miejsce pracy: własna działalność, zamieszkały w Krakowie, członek Kongresu Nowej Prawicy oraz Polexitu)
- **Marek Jakubiak**, kandydat Federacji dla Rzeczpospolitej (lat 61, wykształcenie średnie, wykonujący zawód menadżera, miejsce pracy: Browary Regionalne Jakubiak Sp. z o.o., zamieszkały w Warszawie, nie należy do partii politycznej)
- **Mirosław Piotrowski**, kandydat Ruchu Prawdziwa Europa (lat 54, wykształcenie wyższe historyczne, wykonujący zawód nauczyciela akademickiego, miejsce pracy: Wyższa Szkoła Kultury Społecznej i Medialnej, zamieszkały w Lublinie, członek Ruchu Prawdziwej Europy - Europa Christi)
- **Paweł Tanajno**, kandydat bezpartyjny (lat 44, wykształcenie wyższe w zakresie zarządzania, wykonujący zawód przedsiębiorcy, miejsce pracy: IAM4U.pl Sp. z o.o., zamieszkały w Warszawie, nie należy do partii politycznej)

4 MAJA RUSZĄ HOTELE, CENTRA HANDLOWE I REHABILITACJA LECZNICZA

Kolejny etap „nowej normalności"

Rząd ogłosił 29 kwietnia, że wkraczamy w drugi zapowiadany etap znoszenia ograniczeń związanych z COVID-19. Po majówce otwarte zostaną centra handlowe, sklepy budowlane będą czynne w weekendy, a hotele wznowią działalność. To jednak nie koniec. Osoby chore powrócą do rehabilitacji, a biblioteki i instytucje kultury będą stopniowo otwierane po konsultacjach z sanepidem. Wprowadzone będą także zmiany w funkcjonowaniu przedszkoli i żłobków. Co jeszcze zmieni się po długim weekendzie majowym?

Powrót do normalności został podzielony na etapy. Całkowite odmrożenie gospodarki i życia codziennego Polaków zależy od rozwoju epidemii w kraju. Rząd zapewnia, że stale obserwuje sytuację epidemiczną, analizuje dynamikę przyrostu zachorowań, a także monitoruje wydolność służby zdrowia. Na tej podstawie podjęli więc decyzję o wprowadzeniu zmian od 4 maja 2020 r.

Otwarte centra handlowe

Od poniedziałku 4 maja 2020 roku rząd znosi istotne ograniczenia w handlu. Centra handlowe i sklepy wielkopowierzchniowe będą otwarte, ale z limitem osób i bez spożywania posiłków. Na 1 osobę musi przypadać 15m2 powierzchni handlowej. Co ważne – do powierzchni sprzedażowej nie wlicza się powierzchnia korytarzy. W centrach handlowych nie mogą funkcjonować jednak kluby fitness i przestrzeń rekreacyjna (np. place zabaw). Nie mogą funkcjonować także miejsca, w których spożywa się posiłki na miejscu (tzw. food court).

Hotele i noclegi ruszą, ale bez basenów i siłowni

Do tej pory hotele co do zasady nie przyjmowały gości – z wyjątkiem osób w delegacji i w kwarantannie. Rząd znosi ten zakaz. Usługi hotelarskie i noclegowe będą mogły być świadczone pod warunkiem, że zachowane będą szczególne zasady bezpieczeństwa. W hotelach i obiektach noclegowych ograniczona zostaje nadal działalność restauracji hotelowych i przestrzeni rekreacyjnych. Siłownie, sale pobytu i baseny pozostają zamknięte. Natomiast restauracje hotelowe mogą wydawać posiłki gościom hotelowym do pokoju. Nie mogą jedynie serwować ich na miejscu.

Sklepy budowlane czynne w weekendy

Rząd postanowił też o uchyleniu dotychczasowy zakaz handlu w weekendy dla wielkopowierzchniowych sklepów budowlanych.

Życie społeczne – pójdziesz na rehabilitację leczniczą i do muzeum

Po weekendzie majowym do większej normalności wróci również życie społeczne. Uchylony zostanie zakaz działalności bibliotek, archiwów, muzeów oraz pozostałej działalności związanej z kulturą. Instytucje kultury będą otwierane stopniowo i w różnym czasie. O konkretnym terminie decydować będzie organ prowadzący daną placówkę po konsultacji z powiatową stacją sanitarno-epidemiologiczną.

Osoby chore i cierpiące na dolegliwości bólowe będą mogły od 4 maja korzystać z rehabilitacji leczniczej. Uwaga! Salony masażu nadal pozostają zamknięte!

Otwarte żłobki i przedszkola

Dzieci pracujących rodziców będą mogły wrócić do żłobków lub przedszkoli. Od środy 6 maja organy prowadzące te placówki mogą je otworzyć, mając na uwadze wytyczne Głównego Inspektoratu Sanitarnego, a także Ministerstwa Edukacji Narodowej oraz Ministerstwa Rodziny, Pracy i Polityki Społecznej. Ze względu na sytuację epidemiologiczną organ prowadzący może ograniczyć liczebność grupy przedszkolnej lub ograniczyć liczbę dzieci objętych opieką w żłobkach. Jednostka samorządu terytorialnego na podstawie dotychczasowych przepisów ogólnych może zamknąć wszystkie żłobki i przedszkola na swoim terenie.

Podstawy nowej normalności – najważniejsze stałe zasady bezpieczeństwa

Stopniowy powrót do normalności nie zwalnia nas ze stosowania podstawowych zasad bezpieczeństwa. Muszą one stać się podstawą naszego codziennego funkcjonowania. O czym należy pamiętać szczególnie? Zachowuj 2-metrową odległość od innych w przestrzeni publicznej. Obowiązkowo zasłaniaj nos i usta w miejscach publicznych. Pracuj i ucz się zdalnie, jeśli tylko jest to możliwe. Ściśle przestrzegaj zasad sanitarnych w miejscach gromadzenia ludzi (dezynfekcja i utrzymanie odpowiedniego dystansu). Kwarantanna i izolacja dla osób zarażonych lub potencjalnie zarażonych.

inf

POWOLI i JAŁOWO

ODMRAŻANIE SPORTU

Z całą pewnością w sejmowej kancelarii ciągle sprawnie działa legislacyjna zamrażarka, która swojego czasu była bodaj najbardziej popularnym politycznym *sprzętem* w Polsce. Wówczas jednak nikt nawet nie przypuszczał, że dla *Chińczyka* zamrożenie kilku ustawodawczych inicjatyw to będzie przysłowiowe małe piwko przed śniadaniem - koronawirus potrafił bowiem wstrzymać świat. Opustoszały ulice, place, parki oraz obiekty sportowe, a ludzka aktywność ograniczona została do minimum w obawie przed zagrożeniem. Wprawdzie *Covid-19* na razie nie *umywa się* w porównaniu z poprzednikami w kwestii *skuteczności*,

541-544	Dżuma Justyniana	do **25**mln
1346-1353	Czarna Śmierć	do **50**mln
16.wiek	Pandemia w Ameryce	do **25**mln
ok. 1855	3 Pandemia Dżumy	do **12**mln
1918-1919	*Hiszpanka*	do **100**mln
2020	Covid-19	**204** tys.

w tabeli: *czas, choroba, liczba ofiar śmiertelnych*

ale bez wszystkich obostrzeń, z którymi ciągle mamy do czynienia, z całą pewnością wartość w ostatniej komórce powyższej tabeli byłaby znacznie wyższa. Pamiętać również należy, że ta przygnębiająca *statystyka* ciągle rośnie, a wielu poddaje w wątpliwość *szczerość* danych płynących z różnych części świata twierdząc, że *bilans* pandemii 21.wieku jest znacznie wyższy.

W granice Rzeczpospolitej wirus dotarł na początku marca, a w parę dni później zamknięto szkoły, urzędy i wyhamowano produkcję w wielu zakładach. Kraj mocno zwolnił, czego nie uniknęła również sportowa strona ludzkiej aktywności - od rozgrywek najwyższego szczebla po rekreacyjną przebieżkę parkową aleją. Ostatni ekstraklasowy gwizdek arbitra wybrzmiał 9 marca około godziny 20. na boisku w Kielcach, kończąc pojedynek, w którym tamtejsza Korona ograła łódzki ŁKS (**1-0**). Skutecznie wykonany rzut karny przez **Adnana Kovacevićia** był ostatnim trafieniem, jakie mogli obejrzeć futbolowi kibice. Od tamtej pory wszystkie rozgrywki w naszym kraju zostały wstrzymane, a zdrowotne *restrykcje* dotknęły wszystkie sportowe dyscypliny. Jakiekolwiek uprawianie sportu stało się niezgodne z rządowymi zarządzeniami i jako takie podlegało karze. W takim stanie polski sport trwa już 8.tydzień i nie zapowiada się, aby szybko powrócił do stanu sprzed nastania pandemii. Kiedy jednak zbyt długo wstrzymuje się oddech, to niebezpiecznie zaczynają *wychodzić* oczy, więc przed tygodniem władza *poluźniła* nieco kwarantannę, rozpoczynając proces przywracania *normalności*. Trudno jednak przypuszczać, aby ten *mechanizm* szybko przywrócił stan sprzed *chińskiej* wizyty, nie mniej jednak jest to pewna oznaka, która budzi nadzieję na przyszłość - choćby jeszcze dość odległą.

Pod koniec maja do gry powrócą piłkarze z Ekstraklasy, ale na naszych powiatowych boiskach takie obrazki będziemy mogli oglądać najwcześniej po wprowadzeniu w życie 5.etapu.

Obecnie znajdujemy się więc na 1.etapie *ożywiania* funkcjonowania kraju i jest to także faza, w której możliwa jest wreszcie sportowa aktywność. Entuzjaści biegania czy jazdy rowerowej mogą wreszcie skorzystać z wiosennej pogody i leśnych dróg, aby sprawdzić własną formę po tygodniach izolacji. Oczywiście o rywalizacji nie ma jeszcze mowy, ale praca nad własnymi możliwościami daje również sporo satysfakcji.

2.ETAP

Już w najbliższy poniedziałek (4 maja) pandemiczne kłódki i łańcuchy spadną z bram infrastruktury sportowej o charakterze otwartym, co oznacza, że na stadiony, boiska, tory do uprawiania sportów motorowych, strzelnice oraz stadniny powróci życie. Oczywiście nie w pełni i na najwyższych *obrotach*, ale zawsze te 6 (maksymalnie) osób będzie mogło podjąć sportowy wysiłek na wymienionych obiektach.

3.ETAP

Na swój termin czekają sportowcy, którzy formę i umiejętności budują pod dachami hal i treningowych sal. W tym przypadku także na początku zajęcia mają ograniczać się do 6-osobowych grup. W tej fazie (oraz także wyżej wymienionej) *odmrażanie* ogranicza się jednak z jednej strony do wyłącznie rekreacyjnego korzystania z wyżej wymienionych obiektów, a z drugiej jest prawną *podstawą* do wznowienia treningów dla tych, którzy sportem zajmują się w sposób profesjonalny. Wprawdzie największa impreza - Igrzyska Olimpijskie - przełożona została o rok, ale *zawodowcy* nie mogą odpuścić treningu na dłuższy czas, gdyż może to oznaczać znaczną obniżkę formy, której nie da się odrobić nawet w tak odległej perspektywie czasu.

Trudno również przypuszczać, aby *furtką* do powrotu sportowych emocji na większą skalę była możliwość *przeprowadzenia wydarzenia sportowego do 50 osób* - w otwartej przestrzeni i bez udziału publiczności, gdyż jego uczestnicy również muszą podlegać surowym zasadom izolacji i kontroli stanu zdrowia.

4.ETAP

Wydaje się, że dopiero na tym *poziomie* entuzjaści sportu i kibice będą mogli naprawdę poczuć powracającą normalność, a raczej coś na jej *kształt*. Kiedy bowiem zostanie ogłoszony kolejny *krok* na drodze *odmrażania* polskiego sportu, swoją działalność będą mogły wznowić kluby w większości dyscyplin, m.in. tenisa stołowego oraz sportów walki. - *Jak każdy, również zawodnicy wołowskiego Wiatru mocno stracili na wybuchu pandemii* - powiedział nam trener zapaśników **Ryszard Podrażnik**. - *W kwietniu dwójka naszych reprezentantów (*Dawid Dąbek i Krzysztof Cieślak*) miała wziąć udział w Mistrzostwach Polski juniorów i uważam, że w turnieju stylu wolnego obaj nie byli pozbawieni szans medalowych. Z dużymi nadziejami czekaliśmy również na Ogólnopolską Olimpiadę Młodzieży, która wstępnie została przełożona na wrzesień, ale czy uda się dotrzymać tego terminu - pokaże czas. Każdy czeka jednak z niecierpliwością na powrót do sportu. Jeśli tylko pojawi się taka możliwość - od razu rozpoczniemy treningi. Osobiście dla mnie nie ma znaczenia, jeśli na początku zajęcia miałyby być prowadzone w ograniczonych liczebnie grupach. Już wcześniej zdarzało się, że na treningach miałem 2-3 osoby. Zmniejszona liczebność uczestniczących w zajęciach zawodników daje możliwość podzielenia ich pod względem wieku lub umiejętności, a to z całą pewnością podniesie jakość szkoleniowej pracy. Trudnością mogą być warunki lokalowe, gdyż jako klub ciągle nie dysponujemy własną salą treningową. W tej kwestii pojawiło się jednak światełko w tunelu i być może w najbliższym czasie zostanie nam udostępniony lokal na wołowskim basenie, co nie tylko usprawni pracę z naszymi podopiecznymi, ale pozwoli także pozyskać nowych entuzjastów tej dyscypliny sportu i nie tylko, gdyż mamy w planach również prowadzenie zajęć ogólnorozwojowych, które wywołują spore zainteresowanie. Cierpliwie czekamy więc na rozwój sytuacji i jeśli tylko będzie to możliwe - rozpoczniemy treningi.*

Na tym etapie *odzyskiwania* sportu swoją działalność wznowić będą mogły siłownie, kluby fitness czy baseny. Wachlarz możliwości do fizycznej aktywności zostanie więc znacznie poszerzony, co jednak nie oznacza brak ograniczeń. Na zniesienie kolejnej ich części trzeba będzie poczekać na

5.ETAP

kiedy to umożliwiona zostanie organizacja masowych imprez z udziałem co najmniej 1.000 osób. Ta perspektywa wydaje się jednak bardzo odległa, a nawet kiedy wejdzie w życie - towarzyszyć jej będą nowe zasady sanitarne.

Do tego czasu jednak powinniśmy już cieszyć się *nowymi* sportowymi emocjami, gdyż na koniec nadchodzącego miesiąca (29 maja) do ligowej rywalizacji mają wrócić zespoły Ekstraklasy, a 12 czerwca swoje zmagania rozpoczną żużlowcy. Oba sporty cieszą się w Polsce wielkim zainteresowaniem kibiców, ale w wyżej wymienionych terminach nie będą mogli oni oklaskiwać swoich pupili z widowni, gdyż rywalizacja toczyć się będzie bez udziału publiczności. Sportowe spektakle przy pustych trybunach mają w sobie coś *jałowego*, pozbawione się uroku i żywych emocji, szerokiego entuzjazmu i wzajemnych interakcji, na czym każde z takich przedstawień traci bardzo wiele. Na razie jednak wszyscy musimy uzbroić się w cierpliwość i wiarę, że wspólnie wygramy walkę z epidemicznym zagrożeniem, a później znowu będziemy mogli cieszyć się z bramek i punktów naszych ulubieńców.

Odkażony sprzęt na razie się wietrzy czekając na młodych adeptów zapasów, którzy swoją sportową fascynację realizują pod banderą wołowskiego Wiatru.

eprasa.pl 5ff4476576

LIGA MISTRZÓW
ĆWIERĆFINAŁY

Na murawie stadionu w Bergamo *zaliczki* z 1.spotkania nie roztrwonili gracze Napoli, którzy dwukrotnie skutecznie skontrowali gospodarzy i trafienia **José Callejóna** przesądziły sprawę. Gracze Atalanty tym razem nie byli tak skuteczni, jak w dwumeczu z hiszpańską Valencią i z *włoskiej* pary w półfinale zameldowali się *Błękitni*. Po raz kolejny futbolowym *rollercoasterem* pomknęli kibice z Madrytu. Jako pierwsi *głos* w konfrontacji na *Santiago Bernabeu* zabrali goście, ale jeszcze przed przerwą wyrównał **Karim Benzema**, a tuż po wznowieniu gry *Królewskich* do półfinału wprowadził **Gareth Bale**. W końcówce zrobiło się jednak ponownie niezwykle ciekawie, gdyż do siatki bramki Realu trafił **Koke**, więc oba zespoły potrzebowały dodatkowego czasu, aby rozstrzygnąć derby o półfinał. Kluczową postacią tej części piłkarskiej *batalii* okazał się budzący mieszane uczucia Walijczyk, który celnym strzałem ponownie przekonał do siebie *białą* część hiszpańskiej stolicy. W Monachium od pierwszego gwizdka arbitra do odrabiania minimalnej straty zdecydowanie ruszyli gospodarze, którzy jednak szybko zostali skarceni przez **Mauro Icardiego**. Na początku 2.odsłony sympatycy *Die Roten* mieli swój szczęśliwy moment, ale do awansu Bawarczycy potrzebowali więcej niż tylko jedno trafienie. Europejski *sen* w Turynie szybko zakończył się dla lipskich *Byków*, którzy zresztą przyjechali do stolicy Piemontu z dość pokaźnym *bagażem* strat z 1.pojedynku. Ich nadzieja praktycznie *zgasła* już po kilkudziesięciu sekundach rewanżu, gdyż jego rezultat tak szybko otworzył **Sami Khedira**. Potem gracze *Starej Damy* w pełni kontrolowali przebieg spotkania i bez futbolowych *zakrętów* zwycięsko dotrwali do końcowego gwizdka arbitra.

ATALANTA - SSC NAPOLI 1-2
(Gomez 56' – Callejón 29', 50')
wynik 1.meczu: 0-2

REAL - ATLETICO 3-2 d.
(Benzema 40', Bale 47', 110' – Felix 16', Koke 82')
wynik 1.meczu: 2-2

BAYERN - PARIS SG 1-1
(Kimmich 50' – Icardi 19')
wynik 1.meczu: 0-1

JUVENTUS - RB LIPSK 2-0
(Khedira 1', Costa 47')
wynik 1.meczu: 3-0

Teraz czas na fazę półfinałową. Polaków z Neapolu ponownie czeka wycieczka do Hiszpanii, ale tym razem będą mieli okazję zaprezentować swoje umiejętności na futbolowej arenie w Madrycie. Piłkarze Juventusu do tej pory radzili sobie dość *gładko*, ale tanio sportowego pola z całą pewnością nie oddadzą im rywale z Paryża.

LIGA EUROPY
ĆWIERĆFINAŁY

Handicap po zwycięstwie w Leverkusen w pełni wykorzystały *Czerwone Diabły*, które rewanż na *Old Trafford* rozpoczęły z dużą pewnością siebie, które spotęgowało jeszcze trafienie **Bruno Fernandesa**. Później jednak gospodarze mocno spuścili z tonu, a kiedy *Aptekarze* wyrównali - zrobiło się nerwowo. Emocji do końcowego gwizdka arbitra było więc sporo, ale goli już nie oglądaliśmy. Na mediolańskim *San Siro* los Bayeru podzieliły *Wilki* z Wolfsburga, których *katem* już w 1.odsłonie spotkania rewanżowego okazał się Ghańczyk **Kwadwo Asamoah**. Honorowo z Europą pożegnali się Turcy z Basakshekir, gdyż mimo kompromitującej porażki na własnym obiekcie w Wolverhampton pokazali sporo futbolowego charakteru, co jednak nie wystarczyło ani do awansu, ani nawet do zwycięstwa. Wysoki zwycięstwo na *Stadio Olimpico* w roli faworytów dwumeczu z FC Basel jednoznacznie stawiało rzymskie *Wilki*, ale nawet najwięksi włoscy optymiści nie spodziewali się, że gracze AS Roma w tak efektownym stylu przypieczętują swój półfinałowy awans.

MAN. UNITED - BAYER 1-1
(Fernandes 6' – Tapsoba 72')
wynik 1.meczu: 2-1

INTER - VfL WOLFSBURG 3-0
(Asamoah 29', 34', Eriksen 68')
wynik 1.meczu: 1-1

WOLVES - BAŞAKSHEKIR 3-2
(Jota 19', 82', Moutinho 55' – Visca 23', 85')
wynik 1.meczu: 4-0

FC BASEL - AS ROMA 0-5
(Džeko 14', 22', 78', Under 46', Pellegrini 67')
wynik 1.meczu: 1-4

W półfinałach tych europejskich rozgrywek znalazły się więc po dwie ekipy z Anglii i Włoch, a los sprawił, że oba kraje będą miały swoich przedstawicieli w finale. Wyspiarskie *derby* rozpoczną się na murawie *Teatru Marzeń*, zaś na mecz do Rzymu pojadą *Nerazzurri*.

Bohaterem *białej* części Madrytu został Gareth Bale, który najpierw na stronę *Królewskich* przechylił szalę zwycięstwa w ćwierćfinałowych *derby* LM z Atletico, a później *otworzył* bramkowe konto Realu w ligowym starciu z Mallorcą.

PKO Bank Polski EKSTRAKLASA
32.kolejka:

W grupie *Mistrzowskiej* Ekstraklasy jak w polskim kinie - *nic się nie dzieje*. Nudą wiało z murawy gdańskiej *Baltic Arena*, na której niespodzianki nie byli w stanie sprawić piłkarze Lechii. Obrońcy tytułu nie pokazali wielkiej gry, ale nawet na niższym *biegu* w pełni kontrolowali przebieg konfrontacji, uzyskując pożądany rezultat. Nieco ciekawiej zapowiadało się w Poznaniu, ale *Kolejorz* szybko odzyskał kontrolę nad spotkaniem, a ponownie w głównej roli wystąpił **Kamil Jóźwiak**. Wrocławianie bogatsi o kolejny komplet rankingowych *oczek* wrócili z Bełchatowa, a w Gliwicach Piast podzielił się punktami z rywalami ze Szczecina.

Goście z Płocka *przypieczętowali* los piłkarzy łódzkiego ŁKS, którzy już mogą *witać się* z 1.ligą. W Kielcach gospodarze powalczyli z Jagiellonią, ale remis w żaden sposób nie poprawił ich sytuacji w tabeli, tym bardziej, że atut własnego boiska wykorzystali *Miedziowi* i *odjechali* nieco od degradacyjnej strefy. Tylko cud uratować może przed spadkiem piłkarzy z Gdyni, którzy nie pomogli sobie w meczu przeciwko zabrskim Górnikom.

GRUPA „MISTRZOWSKA"

LECHIA - LEGIA 0-2
(Wszołek 23', Vesović 76')

LECH - CRACOVIA 3-1
(Jóźwiak 25', 86', Ramirez 37' – Lopes 8'-karny)

RAKÓW - ŚLĄSK 1-2
(Musiolik 69'-karny – Chrapek 11'-karny, Exposito 61')

PIAST - POGOŃ 1-1
(Felix 37' – Listkowski 51')

TABELA

1.	Legia Warszawa	32	64	68-32
2.	Lech Poznań	32	58	61-28
3.	Śląsk Wrocław	32	57	47-34
4.	Piast Gliwice	32	55	37-29
5.	Cracovia Kraków	32	50	45-32
6.	Pogoń Szczecin	32	50	33-29
7.	Lechia Gdańsk	32	47	40-40
8.	Raków Częstochowa	32	43	39-48

GRUPA „SPADKOWA"

ŁKS - WISŁA P. 0-2
(Rasak 18', Gjertsen 57')

ZAGŁĘBIE - WISŁA K. 2-0
(Starzyński 6', Białek 52')

KORONA - JAGIELLONIA 1-1
(Pacinda 24' – Camara 5')

ARKA - GÓRNIK 0-2
(Jimenez 14', Wolsztyński 66')

TABELA

1.	Wisła Płock	32	46	42-50
2.	Górnik Zabrze	32	43	45-42
3.	Jagiellonia Białystok	32	42	39-43
4.	Wisła Kraków	32	39	38-46
5.	Zagłębie Lubin	32	37	46-50
6.	Korona Kielce	32	31	21-43
7.	Arka Gdynia	32	26	24-45
8.	ŁKS Łódź	32	20	27-61

PREMIER LEAGUE
33.kolejka:

Nowego mistrza Anglii poznaliśmy już jakiś czas temu i po rewelacyjnym sezonie - choć nie wszystko się w nim udało - tytuł powędruje do Liverpoolu. W ostatniej serii pojedynków *The Reds* okazali się niegościnni dla walczących o utrzymanie zawodników Aston Villa, ale uwagę kibiców przyciąga teraz nie tylko rywalizacja w dolnych rejonach rankingu, ale także *bitwa o Europę*. W 33.kolejce zgodnie wygrywały niemal wszystkie ekipy z czołówki, choć wyjątek w tym gronie stanowią piłkarze z Wolverhampton, gdyż półfinalista Ligi Europy musiał na własnym boisku uznać wyższość londyńskich *Kanonierów*. Bardzo dobry występ w barwach West Hamu *zaliczył* **Łukasz Fabiański** i choć jego zespół ciągle balansuje na degradacyjnej *linie*, to punkty przywiezione z Newcastle mogą po ostatnim gwizdku sezonu ważyć bardzo dużo.

MAN. UNITED - BOURNEMOUTH 2-0
(Greenwood 32', Martial 47')

BURNLEY - SHEFFIELD 1-0
(Hendrick 84')

LEICESTER - CRYSTAL PALACE 4-1
(Tielemans 14', 40', Albrighton 51', Maddison 74' – Milivojević 32')

NEWCASTLE - WEST HAM 0-2
(Haller 23', Forlnas 85')

NORWICH - BRIGHTON 1-3
(Pukki 65' – Mooy 23', Trossard 53', Maupay 72')

SOUTHAMPTON - MAN. CITY 0-4
(Agüero 7', 32', Bernardo 62', Foden 85')

TOTTENHAM - EVERTON 2-2
(Winks 16', Alli 70'-karny – Calvert-Lewin 9', Iwobi 53')

CHELSEA - WATFORD 3-0
(Mount 9', Alonso 53', Zouma 87')

LIVERPOOL - ASTON VILLA 2-0
(Wijnaldum 45', Shaqiri 66')

WOLVES - ARSENAL 0-3
(Lacazette 25', 44', Mustafi 68')

TABELA

1.	Liverpool	33	92	76-21
2.	Manchester City	33	68	80-33
3.	Leicester	33	63	67-31
4.	Chelsea	33	58	60-40
5.	Manchester United	33	57	53-32
6.	Arsenal	33	52	51-42
7.	Wolverhampton	33	49	46-39
8.	Sheffield United	33	46	35-35
9.	Tottenham	33	45	52-46
10.	Crystal Palace	33	43	31-44
11.	Burnley	33	42	38-48
12.	Newcastle United	33	42	32-47
13.	Everton	33	41	42-53
14.	Southampton	33	37	38-62
15.	Watford	33	33	33-51
16.	Brighton and Hove	33	33	37-46
17.	West Ham United	33	33	38-53
18.	Aston Villa	33	29	36-65
19.	Bournemouth	33	28	34-57
20.	Norwich City	33	21	28-62

LA LIGA
31.kolejka:

W swoich ostatnich występach piłkarze *Królewskich* mają w zwyczaju długo trzymać swoich sympatyków w niepewności. Było tak w obu ćwierćfinałach LM, i było tak w konfrontacji z ligowym *outsiderem* z Majorki. Pojedynek ostatecznie zakończył się pewnym zwycięstwem gospodarzy, ale piłkarze Realu zaczęli strzelać dopiero w ostatnim kwadransie. Tylko przez chwilę niespodzianką zapachniało na *Camp Nou*, ale niemal natychmiast na trafienie Basków odpowiedział **Antoine Griezmann**, a w końcówce losy konfrontacji rozstrzygnął niezawodny **Lionel Messi**. Cenne punkty w Sevilli zdobyła druga drużyna z katalońskiej stolicy, ale mimo niespodziewanego zwycięstwa piłkarze Espanyolu ciągle znajdują się *pod kreską*. Po zaciętej konfrontacji z konkurentami z Andaluzji do *pucharowej* strefy rankingu awansowali zawodnicy Villarrealu, ale tuż za ich *plecami* ciągle jest kilka drużyn z europejskim potencjałem.

LEGANES - GRENADA 1-2
(Siovas 48' – Soldado 9', Machis 83')

ALAVES - OSASUNA 1-2
(Navarro 61' – Lopez 13', Oier 83')

BARCELONA - ATHLETIC 2-1
(Griezmann 25', Messi 88' – Williams 18')

LEVANTE - ATLETICO 0-2
(Morata 19', 79')

BETIS - ESPANYOL 1-2
(Canales 83' – Darder 45', Vargas 79')

REAL - MALLORCA 3-0
(Bale 76', Benzema 84', 89')

SOCIEDAD - CELTA VIGO 2-1
(Portu 28', Llorente 89' – Aspas 44'-karny)

VALLADOLID - GETAFE 1-3
(Plano 30' – Maksimović 20', Molina 42', Angel 76')

EIBAR - VALENCIA 1-1
(Orellana 58' – Rodrigo 7')

VILLARREAL - SEVILLA 2-1
(Alcacer 20', Moreno 75' – Jordan 79')

TABELA

1.	Barcelona	31	70	75-34
2.	Real Madryt	31	68	60-21
3.	Altetico Madryt	31	57	39-22
4.	Getafe	31	55	42-28
5.	Real Sociedad	31	53	51-39
6.	Villarreal	31	50	56-41
7.	Sevilla	31	49	42-35
8.	Valencia	31	46	44-43
9.	Grenada	31	41	36-39
10.	Osasuna	31	41	38-42
11.	Betis	31	40	44-48
12.	Athletic Bilbao	31	37	31-29
13.	Levante	31	35	34-48
14.	Alaves	31	35	31-44
15.	Eibar	31	34	32-44
16.	Valladolid	31	32	27-41
17.	Celta Vigo	31	29	26-40
18.	Espanyol Barcelona	31	27	29-50
19.	Leganes	31	26	25-46
20.	Mallorca	31	25	29-57

1.BUNDESLIGA
29.kolejka:

Europejską frustrację na *plecach* rywali z Düsseldorfu odbili sobie piłkarze Bayernu, ale mimo efektownego zwycięstwa ciągle znajdują się pod dużą presją konkurentów z Dortmundu, którzy równie efektowny komplet rankingowych oczek przywieźli z Paderbornu. Przygodę z *Champions League* zakończyły również lipskie *Byki*, ale ciągle nie rezygnują one z walki o mistrzowski tytuł, co potwierdziły w Köln. Punkty stracone w końcówce *domowego* meczu z Werderem kosztowały zespół z Gelsenkirchen miejsce wśród niemieckich *pucharowiczów* , a ich potknięcie wykorzystali piłkarze z Hoffenheim, którzy mocno *męczyli* się na boisku w Mainz, ale ostatecznie sięgnęli tam po zwycięstwo. W Berlinie powoli *odradza się* **Krzysztof Piątek**, który poprowadził Hertę do zwycięstwa nad Augsburgiem.

BAYERN - FORTUNA 4-0
(Boateng 4', Gnabry 44', Lewandowski 47', Coutinho 77')

BORUSSIA M. - UNION 5-0
(Neuhaus 17', Wendt 35', Hofmann 50', 69', 73')

FC KÖLN - RB LIPSK 1-3
(Ehizibue 67' – Werner 12', Halstenberg 35', Poulsen 88')

MAINZ - HOFFENHEIM 0-1
(Larsen 42')

HERTA - AUGSBURG 3-0
(Piątek 30', 77'-karny, Skjelbred 39')

FREIBURG - BAYER 1-2
(Grifo 90' – Havertz 33', Demirbay 69')

PADERBORN - BORUSSIA D. 0-4
(Haaland 10', 45', Reus 48', 67')

SCHALKE - WERDER 1-1
(Harit 47' – Rashica 88')

VfL WOLFSBURG - EINTRACHT 1-1
(Weghorst 40' – Gaćinović 1')

TABELA

1.	Bayern Monachium	29	64	85-28
2.	Borussia Dortmund	29	63	79-34
3.	RB Lipsk	29	62	75-29
4.	Borussia M-gladbach	29	56	58-33
5.	Bayer Leverkusen	29	55	52-34
6.	TSG 1899 Hoffenheim	29	45	39-44
7.	Schalke Gelsenkirchen	29	44	37-41
8.	VfL Wolfsburg	29	41	39-34
9.	FC Köln	29	38	44-50
10.	SC Freiburg	29	37	37-47
11.	Hertha Berlin	29	35	38-50
12.	Eintracht Frankfurt	29	34	43-47
13.	Union Berlin	29	31	32-53
14.	FC Augsburg	29	30	40-58
15.	FSV Mainz 05	29	27	35-60
16.	Werder Bremen	29	23	32-60
17.	Fortuna Düsseldorf	29	22	29-60
18.	SC Paderborn 07	29	19	33-65

SERIE A
30.kolejka:

Uwaga włoskich *tiffosi* ciągle wydaje się skupiać na rozgrywkach europejskich, w których Seria A ma ciągle aż 4 reprezentantów. Być może wyjątek stanowił Turyn, gdzie w *derby* spotkały się ekipy Juventusu i Torino. *Bianconeri* świetnie poradzili sobie także na lokalnym futbolowym *froncie* i pewnie zainkasowali komplet punktów o tyle cenniejszy, że konkurenci z Lazio ulegli ekipie AC Milan, w której dawną formą zabłysnął **Zlatan Ibrahimović**. O swoich strzeleckich umiejętnościach przypomniał kibicom **Mariusz Stępiński**, którego trafienie zapewniło jego zespołowi zwycięstwo w Brescii, ale największym biało-czerwonym zaskoczeniem na włoskich boiskach okazał się **Arkadiusz Reca**, przesądzając o zwycięstwie SPAL w Genui.

CAGLIARI - ATALANTA 1-2
(Cigarini 3' – Gomez 12', De Roon 83)

NAPOLI - AS ROMA 1-1
(Insigne 84' – Under 54')

JUVENTUS - TORINO 3-0
(Dybala 15', 42', Khedira 76')

SASSUOLO - LECCE 2-1
(Caputo 19', Locatelli 58' – Lapadula 81')

PARMA - FIORENTINA 1-1
(Gagliolo 7' – Dalbert 74')

BRESCIA - VERONA 0-1
(Stępiński 56')

SAMPDORIA - SPAL 0-1
(Reca 82')

INTER - BOLOGNA 3-0
(Brozović 22', 28', Eriksen 64')

LAZIO - AC MILAN 0-1
(Ibrahimović 80')

UDINESE - GENOA 2-2
(Okaka 4', Sema 89' – Schone 38', Sanabria 56')

TABELA

1.	Juventus FC	30	73	61-25
2.	S.S. Lazio	30	69	66-25
3.	Inter Mediolan	30	69	64-26
4.	Atalanta Bergamo	30	57	78-43
5.	AS Roma	30	52	57-38
6.	SSC Napoli	30	49	51-41
7.	AC Milan	30	45	35-36
8.	Cagliari Calcio	30	40	48-45
9.	Hellas Verona	30	40	35-35
10.	ACF Fiorentina	30	37	40-43
11.	Parma Calcio	30	37	37-41
12.	Bologna FC	30	36	40-49
13.	US Sassuolo	30	36	47-48
14.	Genoa CFC	30	33	39-51
15.	Sampdoria Genua	30	33	33-49
16.	Torino FC	30	33	32-51
17.	Udinese Calcio	30	30	24-45
18.	US Lecce	30	25	35-67
19.	SPAL Ferrara	30	21	23-51
20.	Brescia Calcio	30	16	25-61

Jak zamówić ogłoszenia drobne

na stronie www.kuriergmin.pl/ogłoszenia-drobne/

pocztą
"Kurier Gmin"
56-100 Wołów
ul. Zwycięstwa 15

wyślij sms-em
pod numer 76567
zaznaczając od OKG (spacja)
treść ogłoszenia

e-mailem
sekretariat@kuriergmin.pl
lub osobiście

Numer konta: Bank MBANK 83 1140 2004 0000 3902 4474 9895

71 319 79 18

USŁUGI

- · Videofilmowanie, 602879746, 515276337.
- **Garaże blaszane, od 1.450 zł, bramy, tanie ogrodzenia metalowe, RATY! TRANSPORT GRATIS! www.dobrygaraż.pl, tel. 627338830, 607680103.**
- Pranie dywanów i kanap aut. 535-679-346
- Tapicer Dokładnie. tel. 604300278
- Usługi transportowe, przeprowadzki. 796969688
- Powiatowy Urząd Pracy w Wołowie oraz Filia PUP w Brzegu Dolnym informuję , iż od dnia 22.01.2020 można odbierać PIT-11 za rok 2019. tel. 0713197918

NIERUCHOMOŚCI

Sprzedam

- Sprzedam dom dwurodzinny w Prawikowie nr.1. tel. 723420655

- Działki na peryferiach Wołowa. tel. 516323353
- Mieszkanie dwupokojowe, centrum miasta, 2 piętro, CO, cena 169 tys. zł tel. 502215247
- Sprzedam lub zamienię dom w Wołowie na mieszkanie w bloku. tel. 713892391

Wynajmę

- Wynajmę garaże w zabudowie szeregowej przy ul. Metalowej w Wołowie. tel. 666832677

- Wynajmę garaż z kanalem na os.fabrycznym pierwszy za skeyt parkiem tel. 604317276
- Wynajmę garaż z kanałem na os.fabrycznym pierwszy za skejt parkiem. tel. 604317276

Kupię

- **KUPIE ZIEMIĘ ROLNĄ W OKOLICY BRZEGU DOLNEGO, WOŁOWA, LUBIĄŻA LUB WIŃSKA. KONTAKT 519 592 504**

MOTORYZACJA

Sprzedam

- Sprzedam Toyotę Auris, disel, rok 2012, silnik 1.4, srebrna, pięciodrzwiowa. Z salonu, drugi właściciel. Cena do uzgodnienia. tel. 500 260 215

- Sprzedam Opel Astra 1,4 rok prod. 1996 tel. 660921629

Kupię

- Kupię auto do 800 zł, tel. 604317276.
- **Kupię każde auto całe i uszkodzone. Gotówka od ręki. tel. 603868712**
- **Skup aut, najwyższe ceny, dojazd do klienta. tel. 693466561**
- **Skup aut do 1000zł. Najwyższe ceny. tel. 513441152**

RÓŻNE

Sprzedam

- **Drewno opałowe, kominkowe, tel. 602718279.**
- Sprzedam kukurydze,pszenic, śrut. Łososiowice. tel. 664002876
- Odkurzacz dla alergików. tel. 604317276
- Piec CO nowy. tel. 604120835.

Kupię

- Kupię monety, zegarki, srebro-antyki. tel. 725332771

PRACA

Dam pracę

- Przyjmę pracownika do firmy ogólnobudowlanej - elewacje tel. tel. 607386844

Poszukuję

- Poszukuję osoby do opieki nad domem na wiosce tel. 726434270
- Osoby do wykoszenia trawy wokół domu. tel. 713892391

KOREPETYCJE

- Matematyka zaliczenia, egzaminy,matura. 608518085

POMOC

- Grupa Anonimowych Alkoholików, Wołów pl. Szkolny 2, wtorek godz. 17.00, niedziela godz. 17:00,
- Pomoc weterynaryjna, tel. 071 319 03 78; 0606 46 97 97.
- Punkt Wspierania Rodzin, Rynek 18, Brzeg Dolny, GOSP. p. nr 2, wtorek 17.00–19.00, tel. 071 319 56 62, w. 19.
- Psycholog, Rynek 18, Brzeg Dolny, GOSP. p. nr 2, poniedziałek – piątek 16.00–20.00, tel. 071 319 56 62, w. 19.
- Poradnia Problemów Uzależnień, pon., wt. 7.30–13.30, śr., czw. 7.30–17.30, tel. 071 319 56 62.
- Gminna Komisja Rozwiązywania Problemów Alkoholowych w Wołowie, Centrum Profilaktyki Uzależnień, 56-100 Wołów, pl. Szkolny 2, tel. 071 389 14 95, e-mail: gkrpawolow@op.pl - inicjuje działania związane z profilaktyką i rozwiązywaniem problemów alkoholowych, - podejmuje czynności zmierzające do orzeczenia o zastosowaniu wobec osoby uzależnionej od alkoholu obowiązku poddania się leczeniu w zakładzie lecznictwa odwykowego, - opiniuje wnioski o wydanie zezwolenia na sprzedaż napojów alkoholowych. W Punkcie Konsultacyjnym Komisji dyżury pełnią: Pełnomocnik Burmistrza ds. Realizacji GPP i RPA – poniedziałki, wtorki, środy i piątki w godz. 9.30-12.30. Psycholog – poniedziałki od godz. 16.00-19.00., czwartki od godz. 15.00- 18.00. Konsultant ds. uzależnień – środy od godz.16.00-19.00. Odbywają się spotkania: - Grupy terapeutycznej dla osób uzależnionych – w poniedziałki od godz. 17.00. - Grup AA – we wtorki i w niedziele od godz. 17.00. - Grupy Al–Anon w piątki w godz. 17.00-19.00.
- Poradnia Psychologiczno-Pedagogiczna w Brzegu Dolnym, ul. 1 Maja 1A, I piętro (dawny internat ZSZ), tel. 071 319 99 94, proponuje dzieciom, młodzieży, rodzicom i nauczycielom szeroką ofertę psychologiczną, pedagogiczną i logopedyczną, m.in. w zakresie: diagnozy, terapii, profilaktyki, poradnictwa, planowania kariery zawodowej. Wizyty BEZPŁATNE. Czynne od poniedziałku do piątku w godz. 8.00–15.00.
- Powiatowa Stacja Sanitarno-Epidemiologiczna w Wołowie, kontakt 071 389 28 56, po godzinach urzędowania oraz w dni wolne od pracy, telefon dyżurny – 0604 208 816.

ZŁOMOWANIE POJAZDÓW
OSOBOWYCH, BUSÓW, CIĘŻAROWYCH ORAZ SPRZĘTU ROLNICZEGO
ZAŚWIADCZENIA DO WYREJESTROWANIA
WŁASNY TRANSPORT AUTOLAWETĄ
MACII
Stacja demontażu pojazdów
Śmiłowo 29e
64-125 Poniec
tel. 695 061 826

KORONA
ZAPRASZAMY PONOWNIE!
Oferujemy:
Łaty, kontrłaty, tarcicę gr. 25mm obrzynana,
kantówki 8x8cm, 7x7cm, 10x10cm (reszta wymiarów na zamówienie),
wiązki opałowe
oraz więźbę dachową - wycena indywidualna.
71-389-28-97
Leśna 30 C, 56-100 Wołów
REKLAMA

Gabinet Weterynaryjny „EUROVET"
www.eurovet.com.pl
Oferujemy:
- badanie laboratoryjne krwi i moczu (na miejscu),
- lecznictwo i profilaktyka,
- chirurgia,
- okulistyka i stomatologia,
- USG,
- zwierzęta egzotyczne i ptaki,
- czipowanie i paszporty,
- strzyżenie i zabiegi kosmetyczne.
Wojciech Poral specjalista chirurg 696 302 170
Krzysztof Franas 696 027 476
Wołów, ul. Poznańska 2
pon. - pt. 8:00-18:00
sob. 9:00-14:00
tel. 71/389 42 64
REKLAMA

Piwnica pod Wołami
Sala Weselna & Catering
Jeśli szukasz smacznych i swojskich wyrobów, dobrze trafiłeś. Tytuł mistrza masarskiego oraz kilkunastoletnie doświadczenie owocującniepowtarzalnym smakiem naszych wyrobów. Nie stosujemy żadnych barwników,ulepszaczy ani innych środków chemicznych. Przyprawiamy tylko naturalnymiprzyprawami i wędzimy metodą tradycyjną.
Piwnica pod wołami poleca
- Szynka świąteczna gotowana 40zł/kg
- Szynka łososiowa 45zł/kg
- Baleron 40zł/kg
- Szynka płaska 40zł/kg
- Polędwica sopocka 40zł/kg
- Boczek wędzony parzony 35zł/kg
- Boczek wędzony surowy 35zł/kg
- Kiełbasa biała surowa 30zł/kg
- Kiełbasa wiejska 35zł/kg
- Kości wędzone 15zł/kg
- Smalec ze skwarkami i cebulą 6zł/300g
- Ćwikła z chrzanem 6,50zł/ 300 ml
- Tradycyjny zakwas na żurek z mąki żytniej z młynu Skokowa 0,5l / 8 zł
Zamówienia prosimy składać do 03.04.20
Odbiór zamówien możliwy od 10.04 do 11.04.20
tel. 884816191
Na życzenie dowozimy pod wskazany adres
REKLAMA

URZĘDOWA KASACJA POJAZDÓW
P.P.H.U."LECH-MET"
ul. Kościuszki 9
55-140 Żmigród
Telefon całodobowy: 600 403 082
- wydajemy zaświadczenia kasacji pojazdów do wydziału komunikacji i firm ubezpieczeniowych
- bezpłatny transport (laweta)
- wszystkie czynności załatwiamy na miejscu
REKLAMA

epraso.pl 5ff4476576

PRZETARGI * OGŁOSZENIA * INFORMACJE

*„Sąd Rejonowy w Wołowie ogłasza, że w I Wydziale Cywilnym pod sygn. akt I Ns 290/19, zostało wszczęte postępowanie z wniosku Getin Noble Bank S.A. z siedzibą w Warszawie o stwierdzenie nabycia spadku po **Karolu Moro**, zmarłym 12 sierpnia 2018 r. w Wołowie, przed śmiercią ostatnio zamieszkałym w Wołowie przy ul. Poznańskiej 12/7.*

Sąd wzywa wszystkich spadkobierców, aby zgłosili się w terminie trzech miesięcy od ukazania się niniejszego ogłoszenia i udowodnili nabycie spadku, gdyż w przeciwnym razie mogą być pominięci w postanowieniu o stwierdzeniu nabycia spadku.”

OGŁOSZENIE

o przystąpieniu do sporządzenia miejscowych planów zagospodarowania przestrzennego dla:

- **miasta Wołów;**
- **obrębów: Pełczyn, Warzęgowo, Nieszkowice, Gródek, Pierusza, Pawłoszewo, Łazarzowice, Smarków, Straża, Siodłkowice, Proszkowa, Stęszów;**
- **obrębów: Stary Wołów, Wrzosy, Golina, Bożeń, Moczydlnica Dworska, Wróblewo;**
- **obrębów: Miłcz, Garwół, Sławowice, Mikorzyce;**
- **obrębów: Piotroniowice, Uskorz Wielki, Uskorz Mały, Lipnica, Łososiowice;**
- **obrębów: Boraszyn, Tarchalice;**
- **obrębów: Dębno, Rudno;**
- **obrębów: Krzydlina Mała, Krzydlina Wielka, Domaszków;**
- **obrębów: Stobno, Mojęcice;**
- **obrębów: Lubiąż, Gliniany, Prawików, Rataje, Zagórzyce**

Na podstawie art. 17 pkt 1 ustawy z dnia 27 marca 2003 r. o planowaniu i zagospodarowaniu przestrzennym (t.j. Dz. U. z 2020 r., poz. 293), zawiadamiam o podjęciu przez Radę Miejską w Wołowie:

- Uchwały nr XV/122/2019 z dnia 29 października 2019r. w sprawie: przystąpienia do sporządzenia Miejscowego Planu Zagospodarowania Przestrzennego dla miasta Wołów;
- Uchwały nr XV/123/2019 z dnia 29 października 2019 r. w sprawie przystąpieniado sporządzenia Miejscowego Planu Zagospodarowania Przestrzennego dla obrębów: Pełczyn, Warzęgowo, Nieszkowice, Gródek, Pierusza, Pawłoszewo, Łazarzowice, Smarków, Straża, Siodłkowice, Proszkowa, Stęszów;
- Uchwały nr XV/124/2019 z dnia 29 października 2019 r. w sprawie przystąpieniado sporządzenia Miejscowego Planu Zagospodarowania Przestrzennego dla obrębów: Stary Wołów, Wrzosy, Golina, Bożeń, Moczydlnica Dworska, Wróblewo;
- Uchwały nr XV/125/2019 z dnia 29 października 2019 r. w sprawie przystąpienia do sporządzenia Miejscowego Planu Zagospodarowania Przestrzennego dla obrębów: Miłcz, Garwół, Sławowice, Mikorzyce;
- Uchwały nr XV/126/2019 z dnia 29 października 2019 r. w sprawie przystąpienia do sporządzenia Miejscowego Planu Zagospodarowania Przestrzennego dla obrębów: Piotroniowice, Uskorz Wielki, Uskorz Mały, Lipnica, Łososiowice;
- Uchwały nr XV/127/2019 z dnia 29 października 2019 r. w sprawie przystąpienia do sporządzenia Miejscowego Planu Zagospodarowania Przestrzennego dla obrębów: Boraszyn, Tarchalice;
- Uchwały nr XV/128/2019 z dnia 29 października 2019 r. w sprawie przystąpienia do sporządzenia Miejscowego Planu Zagospodarowania Przestrzennego dla obrębów: Dębno, Rudno;
- Uchwały nr XV/129/2019 z dnia 29 października 2019 r. w sprawie przystąpienia do sporządzenia Miejscowego Planu Zagospodarowania Przestrzennego dla obrębów: Krzydlina Mała, Krzydlina Wielka, Domaszków;
- Uchwały nr XV/130/2019 z dnia 29 października 2019 r. w sprawie przystąpienia do sporządzenia Miejscowego Planu Zagospodarowania Przestrzennego dla obrębów: Stobno, Mojęcice;
- Uchwały nr XV/131/2019 z dnia 29 października 2019 r. w sprawie przystąpienia do sporządzenia Miejscowego Planu Zagospodarowania Przestrzennego dla obrębów: Lubiąż, Gliniany, Prawików, Rataje, Zagórzyce.

Zainteresowani mogą składać wnioski do wyżej wymienionych planów miejscowych. Wnioski należy składać na piśmie w Urzędzie Miejskim w Wołowie, ul. Rynek 34, 56 – 100 Wołów, w terminie do dnia 25.05.2020 r.
Wniosek powinien zawierać nazwisko, imię, nazwę i adres wnioskodawcy, przedmiot wniosku oraz oznaczenie nieruchomości, której dotyczy.

Burmistrz Gminy Wołów

OGŁOSZENIE

o przystąpieniu do sporządzenia miejscowych planów zagospodarowania przestrzennego dla:

- **miasta Wołów;**
- **obrębów: Pełczyn, Warzęgowo, Nieszkowice, Gródek, Pierusza, Pawłoszewo, Łazarzowice, Smarków, Straża, Siodłkowice, Proszkowa, Stęszów;**
- **obrębów: Stary Wołów, Wrzosy, Golina, Bożeń, Moczydlnica Dworska, Wróblewo;**
- **obrębów: Miłcz, Garwół, Sławowice, Mikorzyce;**
- **obrębów: Piotroniowice, Uskorz Wielki, Uskorz Mały, Lipnica, Łososiowice;**
- **obrębów: Boraszyn, Tarchalice;**
- **obrębów: Dębno, Rudno;**
- **obrębów: Krzydlina Mała, Krzydlina Wielka, Domaszków;**
- **obrębów: Stobno, Mojęcice;**
- **obrębów: Lubiąż, Gliniany, Prawików, Rataje, Zagórzyce**

Burmistrz Gminy Wołów, na podstawie art. 39 ust. 1, art. 30 i art. 46 pkt 1 ustawy z dnia 3 października 2008 roku o udostępnianiu informacji o środowisku i jego ochronie, udziale społeczeństwa w ochronie środowiska oraz ocenach oddziaływania na środowisko (t.j. Dz. U. z 2020 r. poz. 283), zawiadamia o podjęciu przez Radę Miejską w Wołowie:

- Uchwały nr XV/122/2019 z dnia 29 października 2019r. w sprawie: przystąpienia do sporządzenia Miejscowego Planu Zagospodarowania Przestrzennego dla miasta Wołów;
- Uchwały nr XV/123/2019 z dnia 29 października 2019 r. w sprawie przystąpieniado sporządzenia Miejscowego Planu Zagospodarowania Przestrzennego dla obrębów: Pełczyn, Warzęgowo, Nieszkowice, Gródek, Pierusza, Pawłoszewo, Łazarzowice, Smarków, Straża, Siodłkowice, Proszkowa, Stęszów;
- Uchwały nr XV/124/2019 z dnia 29 października 2019 r. w sprawie przystąpieniado sporządzenia Miejscowego Planu Zagospodarowania Przestrzennego dla obrębów: Stary Wołów, Wrzosy, Golina, Bożeń, Moczydlnica Dworska, Wróblewo;
- Uchwały nr XV/125/2019 z dnia 29 października 2019 r. w sprawie przystąpienia do sporządzenia Miejscowego Planu Zagospodarowania Przestrzennego dla obrębów: Miłcz, Garwół, Sławowice, Mikorzyce;
- Uchwały nr XV/126/2019 z dnia 29 października 2019 r. w sprawie przystąpienia do sporządzenia Miejscowego Planu Zagospodarowania Przestrzennego dla obrębów: Piotroniowice, Uskorz Wielki, Uskorz Mały, Lipnica, Łososiowice;
- Uchwały nr XV/127/2019 z dnia 29 października 2019 r. w sprawie przystąpienia do sporządzenia Miejscowego Planu Zagospodarowania Przestrzennego dla obrębów: Boraszyn, Tarchalice;
- Uchwały nr XV/128/2019 z dnia 29 października 2019 r. w sprawie przystąpienia do sporządzenia Miejscowego Planu Zagospodarowania Przestrzennego dla obrębów: Dębno, Rudno;
- Uchwały nr XV/129/2019 z dnia 29 października 2019 r. w sprawie przystąpienia do sporządzenia Miejscowego Planu Zagospodarowania Przestrzennego dla obrębów: Krzydlina Mała, Krzydlina Wielka, Domaszków;
- Uchwały nr XV/130/2019 z dnia 29 października 2019 r. w sprawie przystąpienia do sporządzenia Miejscowego Planu Zagospodarowania Przestrzennego dla obrębów: Stobno, Mojęcice;
- Uchwały nr XV/131/2019 z dnia 29 października 2019 r. w sprawie przystąpienia do sporządzenia Miejscowego Planu Zagospodarowania Przestrzennego dla obrębów: Lubiąż, Gliniany, Prawików, Rataje, Zagórzyce.

Zainteresowani mogą składać wnioski dotyczące oceny oddziaływania na środowisko. Zgodnie z art. 39 ust. 1 pkt 3 ustawy z dnia 3 października 2008 roku o udostępnianiu informacji o środowisku i jego ochronie, udziale społeczeństwa w ochronie środowiska oraz ocenach oddziaływania na środowisko (t.j. Dz. U. z 2020 r. poz. 283) zawiadamiam, że każdy może złożyć wnioski do projektów miejscowych planów zagospodarowania przestrzennego w zakresie ochrony środowiska. Organem właściwym do rozpatrzenia wniosków złożonych do projektów miejscowych planów zagospodarowania przestrzennego jest Burmistrz Gminy Wołów.

Zgodnie z art. 54 ust. 3 ustawy z dnia 3 października 2008 roku o udostępnianiu informacji o środowisku i jego ochronie, udziale społeczeństwa w ochronie środowiska oraz ocenach oddziaływania na środowisko (t.j. Dz. U. z 2020 r. poz. 283) w związku z art. 17 pkt 1 ustawy z dnia 27 marca 2003 roku o planowaniu i zagospodarowaniu przestrzennym (t. j. Dz. U. z 2020 r., poz. 293), wnioski mogą być wnoszone w formie pisemnej do Burmistrza Gminy Wołów z podaniem imienia i nazwiska lub nazwy jednostki organizacyjnej i adresu, oznaczenia nieruchomości, której uwaga dotyczy, w nieprzekraczalnym terminie do 25.05.2020 r. Wnioski mogą być wnoszone:

1) w formie pisemnej;
2) ustnie do protokołu;
3) za pomocą środków komunikacji elektronicznej bez konieczności opatrywania ich kwalifikowanym podpisem elektronicznym.

Burmistrz Gminy Wołów

KURIER GMIN TYGODNIK • WYDAJE „Agencja Reklamowo-Medialna ART” Marta Ringart Orłowska, redakcja: Marta Ringart-Orłowska (redaktor naczelna), Grzegorz Kuliński (skład), Dominika Iskierka (reklama i marketing), Katarzyna Dolata (administracja, reklama, marketing), Dariusz Judziński (dziennikarz sportowy), Wojciech Romanowski (dziennikarz), stali współpracownicy: Marek Czwartyński. Redakcja i biuro ogłoszeń: Wołów, ul. Zwycięstwa 15 – czynne od poniedziałku do piątku 8.00-16.00, tel. 071/ 319 79 18; • Skład własny • Druk: Agora-Poligrafia Sp. z oo • Redakcja nie odpowiada za treść ogłoszeń, reklam i życzeń. Zastrzega sobie prawo zmiany tytułów, skracania i adiustacji tekstów • Wzory reklam chronione są prawem autorskim • Materiałów niezamówionych nie zwracamy • Nasz adres poczty elektronicznej: sekretariat@kuriergmin.pl; reklama@kuriergmin.pl; internet: www.kurier-gmin.pl. Nakład 3000-4000 tys. sztuk.

NA ZDROWIE NA ZDROWIE

Stowarzyszenie Polskie Amazonki zaprasza na warsztaty online radzenia sobie ze stresem

„Zdrowiej" to program warsztatów online wspierających radzenie sobie ze stresem dla osób w trakcie leczenia onkologicznego i ich bliskich oparty o mindfulness i coaching kryzysowy, który realizuje Ruch Społeczny Polskie Amazonki. Najbliższy cykl cotygodniowych spotkań online rozpoczyna się we wtorek, 5 maja o godz.17.30.

- Spotkania online są źródłem inspiracji i wsparciem dla pacjentów i ich bliskich w całej Polsce, którzy czują silny stres i chcą lepiej sobie z tym stresem radzić. Obecna sytuacja może być szczególnie wymagająca dla osób w trakcie leczenia onkologicznego, które już wcześniej doświadczały przecież dużo stresu. Przekazujemy konkretną wiedzę i ćwiczenia, które praktycznie pokazują jak wspierać siebie na co dzień. Co tydzień zajmujemy się innym tematem, dołączcie do nas, zapraszamy Was serdecznie - mówi Elżbieta Kozik, prezes Ruchu Społecznego Polskie Amazonki.

Link do wydarzenia FB:
https://www.facebook.com/events/266264717740371/
Więcej informacji www.ruchspoleczny.org.pl
POLSKIE AMAZONKI RUCH SPOŁECZNY
Polskie Amazonki Ruch Społeczny to organizacja pożytku publicznego, której celem jest wywarcie pozytywnego wpływu na standard diagnostyki, leczenia i rehabilitacji wszystkich rodzajów nowotworów. Stowarzyszenie inicjuje i wspiera akcje profilaktyczne i edukacyjne związane z rakiem piersi, tarczycy, płuc, skóry, jajnika, wątroby oraz nerek. Jeśli chcesz wesprzeć co robimy, pamiętaj o nas przekazując swój 1% – Polskie Amazonki Ruch Społeczny KRS 0000346788

Spotkania online odbywają się we wtorki o 17.30.

5.05. - jak dbać o siebie w chorobie? (BHP antystresowe, znaczenie uważności, słuchanie ciała)

12.05. - jak radzić sobie z emocjami? (dlaczego emocje są nam potrzebne? jak sobie radzić z nieprzyjemnymi emocjami?)

19.05. - jak radzić sobie z myślami (jaki wpływ na to jak się czujemy ma nasz sposób myślenia, jak kształtować wspierające przekonania, jak radzić sobie z zamartwianiem i natłokiem myśli)

26.05.- jak pomagać sobie w trudniejszych chwilach (rola nastawienia względem tego co „trudne", kształtowanie w sobie życzliwości i współczucia, dbanie o siebie w trudnościach)

2.06.- jak radzić sobie ze stresem (radzenie sobie ze stresem jako umiejętność, którą można kształtować i rozwijać, jak oswajać stres, jak minimalizować skutki stresu długotrwałego)

9.06.- komunikacja i relacje z innymi ludźmi (jak porozumiewać się i komunikować, jak wyrażać swoje potrzeby, uważne słuchanie siebie i innych)

16.06.- jak wspierać bliskich (czy moje wsparcie rzeczywiście wspiera drugą osobę i co robić aby tak było, podstawowe zasady wspierania, dbanie o własne potrzeby)

23.06. - otwieranie się na przyjemności (uważność, praktykowanie wdzięczności i życzliwości, podnoszenie energii poprzez nagradzanie się).

Udział w spotkaniach jest bezpłatny. Aby wziąć udział należy wypełnić podany formularz:
https://forms.gle/tMhJEaVZ7Ezr4Zcy7

Następnie na adres mailowy przyjdą wszystkie informacje techniczne związane z tym jak dalej postępować i wziąć udział w spotkaniu.

METODY, na których opiera się program „Zdrowiej":

– Mindfulness czyli metoda rozwijania uważności poprzez medytację od wielu lat praktykowana jest jako uzupełnienie leczenia szpitalnego i w wielu krajach jest refundowana przez system ochrony zdrowia. Badania naukowe pokazują, że praktyka medytacji uważności prowadzi do łagodzenia objawów, zarówno psychicznych i fizycznych związanych z leczeniem chorób onkologicznych.

– Coaching kryzysowy jest szczególnie pomocny, gdy emocje są tak silne, że przestajemy sobie z kryzysem radzić (sytuacje takie jak długotrwały stres, utrata poczucia sensu, choroba). Kiedy zwracamy się o pomoc, proces wychodzenia z kryzysu jest łagodniejszy i pozwala nam odkryć w sobie duży potencjał do dalszego rozwoju lub do zmiany albo do akceptacji tego, co nas spotkało.

W ramach programu na stronie www.ruchspoleczny.org.pl została przygotowana specjalna zakładka „Zdrowiej", która służy jako baza online treści i narzędzi prezentowanych podczas spotkań i warsztatów.

inf

GABINET PODOLIGICZNY:

Zaprasza na leczenie:
- zmian skórnych (odciski modzele, pękające pięty, brodawki itp)
- zmian chorobowych paznokci,
- profilaktyka stopy cukrzycowej
- korekta paznokci wrastających (klamry)

Rejestracja telefoniczna 691230402.
Posiadacze karty Seniora -10% na usługi.

NEUROLOG

• Elżbieta Buczkowska, specjalista neurolog, przyjmuje w prywatnym gabinecie w Obornikach Śl., ul. Dworcowa 36C. Poniedziałek w godz. 15.30-16.30 **tel. 603 999 676**

PSYCHOLOG

• **Gabinet pomocy psychologicznej. Psycholog mgr Anna Marchlewska.** Osoby dorosle, dzieci (multiobszarowe wsparcie rozwoju dziecka), ul. Ścinawska 22A, Wołów.
Rejestracja tel. 796 733 492
• poufność, wizyta domowa

PSYCHIATRA

• Katarzyna Leszczyńska, specjalista psychiatra. Prywatny gabinet, Brzeg Dolny, ul. Zwycięstwa 9/2, wizyty domowe. Nerwice, depresje, zaburzenia psychiczne, **tel. 606 286 236**

• Prywatny Gabinet Psychiatryczny, Magdalena Krakowska-Kociołek, specjalista psychiatra ul. Inwalidów Wojennych 19, Wołów (budynek KRUS), pon. 15.00–18.00.
Po wcześniejszej rejestracji: **604 433 803. Wizyty domowe.**

STOMATOLOG

• Stomatologia dla Rodziny Kompleksowe leczenie stomatologiczne, nowoczesne materiały, radiowizjografia, RTG, chirurgia, protetyka. Oborniki Śl., ul. Łokietka 22 **Rejestracja: 71 310 26 12**

UROLOG

• Aleksander Biały Chirurg Specjalista Urolog Prywatny Gabinet Urologiczny, USG, Wołów ul. Piłsudskiego pok.115 (przychodnia rejonowa) Środa 15:00-18:00 **tel. 601206357, (71) 389 26 62**

ORTOPEDA

• Waldemar Olszowiec, specjalista ortopeda, specjalista chirurgii urazowej. NZOZ, ul. Zwycięstwa 9/2, Brzeg Dolny. Przyjmuje: poniedziałek: 15.00–18.00. Leczenie zachowawcze i operacyjne schorzeń narządu ruchu, **tel. 71 319 07 66**

NZOZ CENTRUM STOMATOLOGII ADA-DENT
Wołów ul. Pułaskiego 28
Chirurgia stomatologiczna - ekstrakcje, implanty, kompleksowo.
Zabiegi ogólnostomatologiczne w znieczuleniu ogólnym dla osób niepełnosprawnych na NFZ
Zabiegi przeprowadzają lekarze specjaliści
RTG panoramiczne i punktowe w lokalizacji
rejestracja od poniedziałku do soboty w godz. 9.00-18.00
tel. 663 133 873
REKLAMA

Dr nauk med. Mariusz Krawczyk
specjalista chirurg-onkolog
USG:
• piersi • tarczycy
• ślinianek • węzłów chłonnych
• dermatoskopia - badanie znamion barwnikowych
Czwartki 16.00-18.00 tel. 606 456 454
Wołów, ul. Inwalidów Wojennych 19 (bud. KRUS)
REKLAMA

Wojciech Ugorski
specjalista radiolog
USG
wt.15–18, pt. 16–18
ul. Piłsudskiego 34
Przych. Rejon., gab. 115
600 069 413
REKLAMA

Zespół opieki domowej
Punkt Konsultacyjny w Rejonowej Przychodni w Wołowie, ul. Piłsudskiego 34, 56-100 Wołów, czynny we wtorek i piątek, godz. 9.00-14.00, pokój nr 202 II piętro, telefon: 728 228 192.
W ramach kontraktu z Narodowym Funduszem Zdrowia obejmujemy opieką paliatywno - hospicyjną pacjentów z następującymi schorzeniami:
• choroby nowotworowe,
• owrzodzenia odleżynowe,
• niewydolność oddechowa niesklasyfikowana gdzie indziej.
Zapewniamy bezpłatną:
• opiekę lekarską i pielęgniarską w domu chorego,
• leczenie bólu według najnowszych standardów i innych objawów towarzyszących chorobie nowotworowej,
• leczenie odleżyn,
• rehabilitację,
• wsparcie psychologiczne,
• żywienie dojelitowe dietą przemysłową,
• nieodpłatne wypożyczanie sprzętu medycznego.
REKLAMA

KONSULTACJE UROLOGICZNE
dr nauk med. Patrik Forszt
Specjalista urolog, FEBU
Choroby nerek, pęcherza, prostaty, zaburzenia potencji, USG NA MIEJSCU
Przyjęcia w Wołowie i Brzegu Dolny co wtorek od godz. 15:30
Brzeg Dolny DSCM M. Iwaszkiewicz ul. Wilcza 6 rejestracja 71 3190766
www.forszt.pl
Wołów Manamedica ul. Inwalidów Wojennych 13 rejestracja 71 3895360
REKLAMA

Prywatny Gabinet Ginekologiczny
dr n.med. Krzysztof Ćwiklicki
Specjalista ginekolog-położnik
- USG,
- KTG,
- KONIZACJA,
- CYTOLOGIA.
Przyjmuje: wt.- czw. 16:00 - 18.00
Brzeg Dolny, ul. Kętrzyńskiego 1
(naprzeciwko Przychodni w budynku Apteki Dolnobrzeskiej)
tel. 696 485 738
REKLAMA

USG SERCA
USG BRZUCHA
kardiolog, specjalista chorób wewnętrznych
lek. med. Paweł Rehan
wtorki i czwartki 16.00–17.00
ul. Inw. Wojennych 19 Wołów (bud. KRUS)
tel. 604 523 262
REKLAMA

eprasa.pl 5114476576

Jak silne firmy radzą sobie na rynku?

NA PYTANIA KURIERA GMIN ODPOWIADA ANNA STERNIK-DUDKA, KIEROWNIK DS. PERSONALNYCH STEPAN POLSKA SP. Z O.O.

- W jaki sposób państwa firma radzi sobie z obecną sytuacją na rynku w czasie koronawirusa?

- Firma Stepan Polska Sp. z o.o. jest częścią amerykańskiej firmy Stepan Company – światowego producenta specjalistycznych środków chemicznych stosowanych w produktach konsumpcyjnych i przemysłowych, w szczególności specjalizującego się w produkcji surfaktantów i polioli poliestrowych. Nasza firma działa bardzo stabilnie, pomimo obecnej sytuacji rynkowej.

- Czy straciliście klientów, musieliście coś zmieniać w waszej działalności?

- Stepan Polska działa bez zmian. Pracujemy i obsługujemy naszych klientów zgodnie z planem. Mamy pełen portfel zamówień i pracujemy na 100 % możliwości produkcyjnych.

- Jak pracują pracownicy? Zmieniliście im system pracy?

- Bezpieczeństwo naszych pracowników jest jedną z kluczowych wartości w firmie Stepan.

Z tego powodu we wszystkich fabrykach na świecie już w marcu 2020 zostały wprowadzone szczegółowe procedury postępowania w celu zminimalizowania ryzyka zakażenia naszych pracowników. Między innymi wprowadziliśmy specjalne obostrzenia i ograniczyliśmy do niezbędnego minimum wejście osób z zewnątrz na teren zakładu; nasi pracownicy, którzy wykonują pracę w zakładzie ze względu na technologię produkcji, mają zapewnione środki do odkażania, rękawiczki, maseczki, codzienne pomiary temperatury ciała oraz bezpłatne posiłki; pracownicy nie związani bezpośrednio z produkcją, wykonują pracę z domu, do czego jesteśmy dobrze przygotowani, jeśli chodzi o narzędzia IT.

Kierownictwo zakładu odbywa codzienne spotkania on-line w związku z koronawirusem, wymieniamy informacje i na bieżąco reagujemy aby organizacja pracy była możliwie bezpieczna.

- Przed epidemią, państwa firma szukała pracowników, czy w przyszłości planujecie nadal zwiększać zatrudnienie?

- W Stepan Polska epidemia nie ma wpływu na stabilność i warunki zatrudnienia naszych pracowników. Przeprowadziliśmy proces corocznej podwyżki wynagrodzeń, nasi pracownicy otrzymali coroczne nagrody za wyniki firmy, nie ograniczamy żadnego z benefitów finansowanych przez Pracodawcę, takich jak prywatna opieka medyczna czy też dodatkowe ubezpieczenie na życie. Prowadzimy rekrutacje do działów Badań i Rozwoju oraz Produkcji.

BURMISTRZ GMINY WOŁÓW - DARIUSZ CHMURA
ORAZ PROBOSZCZ PARAFII PW. ŚW. WAWRZYŃCA - KS. STANISŁAW MAŁYSA
ZAPRASZAJĄ NA
OBCHODY 229. ROCZNICY UCHWALENIA KONSTYTUCJI 3 MAJA
MSZA ŚWIĘTA W INTENCJI OJCZYZNY - GODZ. 10:30
Mszę można również oglądać on-line na stronie
www.parafiawawrzyniec.pl

UKRAINOCZKA PIEROGARNIA

Zapraszamy poniedziałek - piątek,
godz. 12.00-18.00, sobota 9.00-14.00
Tel. 577 353 744
REKLAMA

Piwnica pod Wołami
Sala Weselna & Catering

NIEDZIELNY OBIAD Z DOWOZEM POD WSKAZANY ADRES
ZUPA DNIA:
Rosół z makaronem - cena : 5 zł
DRUGIE DANIE:
De volaille z ziemniakami i surówką - cena : 15 zł
Schabowy z ziemniakami i surówką - cena : 15 zł
Karkówka pieczona w sosie pieczeniowym z kluskami i surówką - cena : 15 zł
DESER GRATIS !
Zamówienia prosimy składać do soboty do godziny 12:00
Chcemy serdecznie podziękować wszystkim, którzy okazują nam wsparcie w tym wyjątkowym czasie. Jesteśmy bardzo wdzięczniz a każde miłe słowo,gest a przede wszystkim za zaufanie jakim nas darzycie , jest to dla nas najlepsza mobilizacja do dalszej pracy.
Piwnica pod wołami

Zajazd „Zodiak" w Iwnie

Zaprasza po posiłki na wynos.
Dowozimy w prom. 5 km
przy zamówieniu od 50 zł.
Zapraszamy od pon-sob
w godz 12.00-17.00.

Działalność gospodarczą
prowadzę od 2001 r.
W chwili obecnej obroty
spadły nie chcemy zamykać
lokalu, aby utrzymac miejsca
pracy zapraszamy.

tel. 71 389 63 25
REKLAMA

KURIER GMIN
TYGODNIK POWIATU WOŁOWSKIEGO
www.kuriergmin.pl

Gmina Wołów i Wołowski Ośrodek Kultury przygotowali wystawę prezentującą archiwalne zdjęcia pochodów pierwszomajowych z dawnych lat. Wystawa zostanie umieszczona na wołowskim deptaku dla przechodniów. Ma ona na celu przywołać wspomnienia i umilić czas mieszkańcom podczas epidemii, która spowodowała odwołanie imprez kulturalnych w tym wołowskich majówek.

Zachęcamy do obejrzenia zdjęć, również w wersji wirtualnej na stronie

www.wok-wolow.pl

epresa.pl 3ff4176376