ISSN 1642-8129
INDEKS 368261

super tydzień krasnostawski

Nr 20 (1015)

PONIEDZIAŁEK–NIEDZIELA • 17 - 23 maja 2021 r. • Cena 3,30 zł (w tym 5% VAT)

SZYKUJEMY SIĘ DO CHMIELAKÓW! 4

NIE DOPILNOWALI LIMITÓW, MUSZĄ PŁACIĆ 4

MANDATY DLA PROBOSZCZÓW

KRASNOSTAWIANIN ZGINĄŁ W SIELCU 4

MOTOCYKLISTA ROZBIŁ SIĘ O DRZEWO

ARSENAŁ W BLOKU 4

71-LATKA ZAALARMOWAŁA WSZYSTKIE SŁUŻBY

ZGŁOŚ SIĘ PO OPASKĘ ŻYCIA 8

RUSZA PILOTAŻOWY PROGRAM TELEOPIEKI

NIE BĘDĄ STRAŻAKAMI, TYLKO RATOWNIKAMI 3

TRWAJĄ PRACE NAD USTAWĄ O OSP

W OFERCIE:
- sprzedaż betonu towarowego
- transport i pompowanie betonu
- sprzedaż piasku z własnej kopalni
- kruszywa łamane wszystkich frakcji
- żwiry, pospółki, piasek do miksokreta
- wykonywanie posadzek przemysłowych
- nowoczesne laboratorium budowlane

KONKURENCYJNE CENY

KONTAKT:
Pawłów, ul. Lubelska 80
22-170 Rejowiec Fabryczny
508 901 140, 508 901 160
pref.bet@op.pl
www.pref-bet.com
4992

WYTWÓRNIA BETONU

TANIE BLACHY
16 cena już od zł m² z VAT
tniemy na wymiar
rynny, podbitki, okna dachowe, akcesoria
PRIMA materiały budowlane
Krasnystaw, ul. Lwowska 32
tel. 82 576 74 10
PRIMA
4570

eprasa.pl 60223720e7

Masz problem? Zadzwoń!
tel. 82 565 27 05, 565 44 30 POMOŻEMY!

KRONIKA ZDARZEŃ

Niebezpieczne Horodyszcze

W niedzielę, 9 maja ok. godz. 12.30 w Horodyszczu Kolonii motocyklista, 32-letni chełmianin, uderzył swoim suzuki w tył peugeota, którym jechała 39-letnia mieszkanka gminy Rejowiec. Policjanci ustalili, że oboje byli trzeźwi. Kobieta nie odniosła żadnych obrażeń. Motocyklistę odwieziono do szpitala na badania. Nic poważnego mu się nie stało. Został ukarany mandatem.

Bez prawka i przeglądu technicznego

W poniedziałek, 10 maja, tuż po północy, funkcjonariusze Straży Ochrony Kolei natknęli się na motocyklistę, który wjechał do rowu. Było to w rejonie przejazdu kolejowego w Rudce. 19-letek odmówił wezwania służb ratunkowych. Oświadczył funkcjonariuszom SOK, że nie posiada przy sobie uprawnień do kierowania jednośladem oraz dowodu rejestracyjnego motocykla.

Wezwano więc patrol policji z wydziału ruchu drogowego KMP w Chełmie. Jak się okazało, młody motocyklista był trzeźwy, ale nie miał uprawnień do kierowania pojazdami.

„Fury" odzyskane

W minioną sobotę (8 maja) przejście drogowe w Dorohusku chciał przekroczyć 34-letni obywatel Ukrainy. Planował wjechać do swojego kraju samochodem renault z 2015. Takie auto jest warte średnio 35 tys. zł. Okazało się, że było poszukiwane jako utracone na terytorium Polski. W sprawie wszczęto postępowanie przygotowawcze. Kierowca został przesłuchany w charakterze świadka.

W niedzielę (9 maja) przerwano podróż 33-letniemu obywatelowi Ukrainy, który próbował wyjechać z Polski na Ukrainę osobową mazdą. W czasie kontroli granicznej funkcjonariusze Straży Granicznej dostrzegli ingerencję w polu numerycznym VIN. Samochód o wartości 45 tys. zł został zabezpieczony na służbowym parkingu.

Kolizja w korku

12 maja ok. 11.30 na ul. Lubelskiej, w pobliżu ronda Dmowskiego, doszło do kolizji. Kierujący volvo 58-letni mężczyzna z powiatu włodawskiego nie zachował należytej odległości od auta jadącego przed nim. Uderzył w tył fiata, którym jechała 25-letnia mieszkanka gminy Chełm. Kierowcę volvo ukarano mandatem.

Pijani na drogach

Dwaj kompletnie pijani włodawianie wyjechali na drogi. Jednego poniosła fantazja i rozpędził się zbyt mocno w terenie zabudowanym. Drugi jechał wężykiem. Obaj zostali zatrzymani przez policję.

W czwartek, 13 maja około godziny 19 policjanci z drogówki prowadzący kontrolę prędkości przy ulicy Kraszewskiego we Włodawie zatrzymali kierowcę volkswagena. Mężczyzna jechał zbyt szybko w terenie zabudowanym. Podczas rozmowy funkcjonariusze wyczuli od 44-latka woń alkoholu. Poddali go badaniu alkomatem. Wydmuchał ponad 1,7 promila.

Dwie godziny później dyżurny włodawskiej komendy odebrał zgłoszenie o tym, że drogą wojewódzką w kierunku Hanny jedzie seat, którego kierowca może być pijany. Zjeżdżał raz na prawe pobocze, raz na lewe. Policjanci poprosili o wsparcie funkcjonariuszy straży granicznej w Dołhobrodach, którzy po krótkim pościgu zatrzymali podejrzany samochód. Po chwili na miejsce dotarli również policjanci. Okazało się, że samochodem kieruje 39-letni włodawianin. Badanie alkomatem wykazało, że w wydychanym powietrzu ma prawie 2 prom. alkoholu.

DBEZ, TWA

CHEŁM Stary szpital w konkursie na najlepsze budowy i modernizacje

Nasza perła architektoniczna

Obecny wygląd starego szpitala zrobił wrażenie nie tylko na mieszkańcach miasta, ale również na jurorach XXV edycji ogólnopolskiego konkursu Modernizacja Roku & Budowa XXI wieku. Obiekt został zakwalifikowany do etapu finałowego.

Gmach starego szpitala wybudowany został 109 lat temu. Początkowo był siedzibą Guberni Chełmskiej. W latach 30. ubiegłego wieku utworzono w nim szpital psychiatryczny. Po wojnie przez wiele lat leczeni w nim byli pacjenci z całego powiatu. Kilkanaście lat temu szpital wyłączono z użytku. Pomysłów na jego zagospodarowanie było kilka, łącznie z wydzierżawieniem i sprzedażą. Na szczęście podjęta została decyzja o jego zatrzymaniu i remoncie.

Inwestycja została zrealizowana w latach 2017-2021. Prace obejmowały wykonanie kompleksowych robót remontowych, naprawczych i odtworzeniowych. Wprawdzie nie było wielu zmian konstrukcyjnych, ale niemal wszystko, co było w środku, zostało zmienione. Przede wszystkim budynek dostosowano do potrzeb osób niepełnosprawnych. Na każde piętro można dojechać windą. Wymienione zostały stare instalacje elektryczne, sanitarne i centralnego ogrzewania. Pomieszczenia są klimatyzowane. Wszystkie sale chorych mają panele medyczne. To bardzo ważne, bo znacząco zwiększy się komfort obsługi pacjenta, przede wszystkim przez wygodny dostęp do energii elektrycznej i gazów medycznych. Z kolei w łazienkach zamontowano czujniki ruchu.

W wyremontowanym budynku znajdą się oddział rehabilitacji, Zakładu Rehabilitacji Leczniczej, Zakład Opiekuńczo-Leczniczy oraz oddział opieki paliatywnej. W ramach projektu zakupiono sprzęt medyczny oraz wyroby medyczne na użytek działających tam oddziałów.

Całkowita wartość projektu wyniosła ponad 27 mln 338 tys. zł. Inwestycja została sfinansowana ze środków unijnych, pieniędzy z budżetu województwa lubelskiego oraz budżetu państwa.

Do konkursu inwestycję zgłosiła dyrekcja szpitala, po rekomendacji **Jacka Osmoły**, powiatowego inspektora nadzoru budowlanego. - Otrzymaliśmy zaproszenie do wzięcia udziału w konkursie od jego organizatorów - mówi **Kamila Ćwik**, dyrektor chełmskiego szpitala. – Bardzo się cieszymy, bo budynek jest naprawdę ładny, zarówno wewnątrz, jak i zewnątrz.

Projekt remontu i modernizacji jest dziełem **Marcina Marca** z Instal-Tech Kraków. Wykonawcą prac było natomiast Przedsiębiorstwo Wielobranżowe Embud Sp. z o.o. w Chełmie.

Teraz dyrekcja placówki czeka na wizytę konkursowego jury. Na miejscu oceniać będzie między innymi poziom rozwiązań architektonicznych i urbanistycznych, funkcjonalność obiektu, poziom zachowania architektury budynku i jego elementów zabytkowych, nowoczesność stosowanych technologii oraz uzyskane efekty ekologiczne.

Gala konkursu odbędzie się na Zamku Królewskim w Warszawie. Jej termin nie jest jeszcze znany.

szer

Uczniowie wracają do szkoły

REJOWIEC FABRYCZNY Na ten dzień uczniowie klas IV-VIII i nauczyciele czekali od kilku miesięcy. Dzisiaj mogą wrócić do szkoły. Na razie nauka odbywa się w systemie hybrydowym, ale już od 31 maja wszystkie zajęcia prowadzone będą stacjonarnie.

Do Szkoły Podstawowej w Rejowcu Fabrycznym uczęszcza 299 uczniów. 187 uczy się w lasach IV-VIII. Każdy z nich otrzymał informację, kiedy ma przyjść do szkoły, a kiedy nauka w jego klasie będzie odbywała się online.

- Wszystko mamy dopięte na ostatni guzik – mówi dyrektor **Alicja Dorosz**. - Wszystkie regulaminy i harmonogram zajęć, łącznie z dokładnie rozpisanymi godzinami korzystania ze stołówki szkolnej, zostały przesłane uczniom i ich rodzicom. Dostępne są też na stronie internetowej szkoły.

Przed powrotem uczniów do szkoły przeprowadzona została diagnoza ich potrzeb. Zdecydowana większość chce wrócić do normalnej nauki, choć obawiają się odpytywania, sprawdzianów, sprawdzania zeszytów. Tylko nieliczni wolą zostać w domu i kontynuować naukę w dotychczasowej formie.

- Nie mają się czego obawiać. Gwarantuję, że zrobimy wszystko, aby ich powrót do szkoły przebiegał w sposób jak najmniej stresujący – obiecuje dyrektor Dorosz. - Skupimy się na odbudowywaniu relacji, a nie egzaminowaniu ich z wiedzy zdobytej podczas pandemii.

Nauka odbywać się będzie oczywiście w reżimie sanitarnym. - Wszyscy wiedzą, o co chodzi, bo już to przerabialiśmy – dodaje dyrektor. I przypomina najważniejsze zasady: wejście do szkoły wyznaczonymi drzwiami, osobne szatnie, dezynfekcja rąk, obowiązek chodzenia w maseczkach na korytarzach, używanie wyłącznie własnych przyborów szkolnych, unikanie kontaktu z większą grupą uczniów, częste wietrzenie pomieszczeń. Dodaje też, że większość nauczycieli zaszczepiona jest dwoma dawkami szczepionki, więc to zwiększa bezpieczeństwo uczniów.

Już w ubiegłym tygodniu na stronie internetowej szkoły zamieszczone zostało zdjęcie części grona pedagogicznego, witającego uczniów w szkole.

- To bardzo miłe ze strony dyrekcji i nauczycieli – mówi jedna z matek. Przyznaje, że jej córka jeszcze nigdy z taką radością nie szła do szkoły. - Tęskniła i to bardzo. Poza tym nawet sześć godzin w szkole jest lepsze niż trzy godziny przed komputerem. Szkoda tylko, że jeszcze przez dwa tygodnie będą musieli uczyć się na zmianę, raz w szkole, raz w domu, Mam jednak nadzieję, że do końca tego roku szkolnego nic się już nie wydarzy i że wrócimy do pełnej normalności – dodaje.

szer

Ściema po polsku w chełmskiej Zorzy

CHEŁM W Centrum Kultury Filmowej Zorza odbędzie się polska prapremiera komedii „Ściema po polsku". Jak nakazuje tradycja, na seans przyjadą twórcy. Takiego wydarzenia w Chełmie jeszcze nie było.

Chełmskie kino Zorza odwiedzi m.in. reżyser i scenarzysta **Mariusz Pujszo.** Seans odbędzie się 21 maja o godz. 18. Bilet normalny 16 zł, ulgowy - 14 zł. Jak nie wiadomo, o co chodzi, to chodzi o kasę. Trójka przyjaciół, samozwańczych biznesmenów – dwóch „Januszy biznesu" i „bogu ducha winny" znany komik - postanawia wkroczyć do branży filmowej i nakręcić film, który powali widzów na kolana. Wystarczy w końcu kamera, kilka kartek niedokończonego scenariusza i obietnica sławy. Chętnych na casting jest mnóstwo. Atrakcyjne, ambitne dziewczyny, z rybimi ustami i biustem XXL, zrobią wszystko by zagrać. Talent nie jest tu najważniejszy! Tylko co, jeśli filmu wcale ma nie być! Zamiast wielkich pieniędzy są czeki bez pokrycia, a strumieniami nie leje się szampan, lecz kolejne katastrofy! Gorzej być nie może? A jednak! Kto choć raz liznął polskiego szołbiznesu, wie, że wszystko jest możliwe, a wszelkie chwyty dozwolone. Zaczyna się jazda bez trzymanki, a kolejne pomysły „producentów" to prawdziwy rollercoster.

AN

eprasa.pl 60223720e7

Wojewódzki Urząd Pracy w Lublinie

Miliony na aktywizację zawodową bezrobotnych

Do miejskiego i powiatowych urzędów pracy trafi ponad 97 milionów złotych dofinansowania na realizację projektów z zakresu Aktywizacji zawodowej Regionalnego Programu Operacyjnego Województwa Lubelskiego na lata 2014-2020.

Wojewódzki Urząd Pracy w Lublinie, reprezentowany przez Anetę Wieprzowską p.o. Wicedyrektora ds. Organizacji i Funduszy, zawarł w kwietniu 21 umów z urzędami pracy z terenu województwa lubelskiego. Całkowita wartość projektów to ponad 105 mln zł. Dofinansowanie z RPO na ich realizację przez miejski i powiatowe urzędy pracy to nieco ponad 97 mln zł, z czego wkład ze środków Unii Europejskiej stanowi ponad 82,5 mln zł.

Te środki w znaczny sposób zwiększą możliwości zatrudnienia bezrobotnych, w tym osób o niskich kwalifikacjach zawodowych, osób z niepełnosprawnościami, jak również rolników i członków ich rodzin w wieku 30 lat i starszych. Wsparcie jest przeznaczone na kilka form aktywizacyjnych, tj. usługi i instrumenty rynku pracy: * identyfikacja potrzeb uczestników projektu, * poradnictwo zawodowe, * pośrednictwo pracy, * szkolenia, * staże, * wyposażenie/doposażenie stanowiska pracy dla skierowanego bezrobotnego, * prace interwencyjne, * jednorazowe środki na podjęcie działalności gospodarczej.

Powiatowy Urząd Pracy we Włodawie otrzyma blisko 3 mln 194 tys. zł na realizację działań od 1 lipca tego roku do końca grudnia 2022 roku. W tym roku do wydania ma 1 mln 17 tys. zł, a w przyszłym 2 mln 177 tys. zł. Program skierowany jest do osób powyżej 30 roku życia. Objęte nim zostaną 272 osoby bezrobotne.

Umowę podpisują: Ewa Osowiec p.o. Dyrektora PUP we Włodawie oraz Aneta Wieprzowska p.o. Wicedyrektora WUP w Lublinie.

- Jest to program bardzo dobry i potrzebny. Wytypowane osoby bezrobotne chcielibyśmy objąć kompleksowym wsparciem, dlatego dla każdej z nich stworzony zostanie indywidualny plan działania. Jest on niezbędny, bo wiele osób nie ma kwalifikacji zawodowych. Aby mogli zdobyć doświadczenie muszą wziąć udział w stażach. Przedsiębiorcy, którzy zdecydują się potem zatrudnić taką osobę otrzymają refundację stworzonego stanowiska pracy. Najodważniejsi, którzy zdecydują się na założenie własnej działalności gospodarczej będą mogli pozyskać od 28 do 30 tys. zł na jedno miejsce pracy - mówi p.o. Dyrektora Powiatowego Urzędu Pracy we Włodawie Ewa Osowiec.

Powiatowy Urząd Pracy w Chełmie podpisał z WUP umowę na kwotę ponad 8 mln 390 tys. zł na realizację projektu „Nowy start – lepsze jutro (VII)". W bieżącym roku ma do wykorzystania ponad 2 mln 658 tys. zł, a w 2022 r. - ponad 6 mln 226 tys. zł. W projekcie weźmie udział aż 792 osoby bezrobotne. Celem projektu jest zwiększenie zatrudnienia osób znajdujących się w szczególnie trudnej sytuacji na rynku pracy (w tym osób starszych po 50. roku życia, kobiet, osób niepełnosprawnych, osób długotrwale bezrobotnych oraz o niskich kwalifikacjach) oraz poprawa szans na zatrudnienie osób odchodzących z rolnictwa w powiecie chełmskim i mieście Chełm.

Umowę podpisują: Barbara Gil p.o. Dyrektora PUP w Chełmie i Aneta Wieprzowska p.o. Wicedyrektora WUP w Lublinie.

Fundusze Europejskie Program Regionalny | Rzeczpospolita Polska | lubelskie Smakuj życie! | Unia Europejska Europejski Fundusz Społeczny

Projekty realizowane będą ze środków unijnych w ramach Regionalnego Programu Operacyjnego Województwa Lubelskiego na lata 2014-2020, Osi Priorytetowej 9 Rynek pracy, Działania 9.2 Aktywizacja zawodowa – projekty PUP 2021.

5946

POWIAT CHEŁMSKI Trwają prace i konsultacje nad ustawą o Ochotniczych Strażach Pożarnych

Nie będą strażakami, tylko ratownikami

Szykuje się rewolucja w strukturach Ochotniczych Straży Pożarnych. Jedni zmianę chwalą - bo ktoś pomyślał o dodatkach do emerytur dla zasłużonych, a inni krytykują. Nie podoba się pomysł nazywania ochotników ratownikami gaśniczymi i zrzucanie na gminy obowiązku organizowania szkoleń. Strażacy OSP boją się też, że stracą mundury.

Akcja OSP w Busównie

Rząd zaprezentował projekt nowej ustawy o OSP i rozpoczął jej konsultacje. Na konferencji przedstawiono ją jako ogromny sukces. Ma to być dokument, który kompleksowo ureguluje świadczenia, urlopowania z pracy, odszkodowania i ekwiwalenty należne członkom OSP za udział w akcjach. Mają oni zyskać takie same uprawnienia, jak strażacy zawodowi. Nadzór nad nim będzie sprawował komendant Państwowej Straży Pożarnej przy pomocy swojego zastępcy.

Ochotnicy z Kamienia pracują przy wycince drzew

Niektórzy biją na alarm

- Komu przeszkadza nazwa „strażak"? Nie wiem. Komu przeszkadza strażacki mundur? Nie wiem, ale nawet zaborcy pozwalali na polskie mundury strażackie - skomentował publicznie projekt ustawy **Waldemar Pawlak**, prezes Związku Ochotniczych Straży Pożarnych RP w wywiadzie dla Gazety Wyborczej.

Wielu strażakom nie podoba się obowiązek powołania jednostki ratowniczo-gaśniczej OSP, pod rygorem utraty statusu jednostki ochrony przeciwpożarowej. OSP funkcjonujące tylko jako stowarzyszenia, stracą możliwości finansowania. Nie będzie też darmowych szkoleń ochotników, a ich koszty spadną na gminy lub jednostki OSP. Bezpośredni nadzór nad OSP ma zostać przekazany wojewodom i komendantom wojewódzkim PSP. Straże ochotnicze stracą więc niezależność. Niektórzy uważają też, że projekt ustawy odbiera ochotnikom prawo do własnego munduru wyjściowego i galowego.

Strażacy chcą być docenieni

W wielu gminach odbyły się lub są zaplanowane spotkania ze strażakami ochotnikami. Zwykle bierze w nich udział przedstawiciel Państwowej Straży Pożarnej w Chełmie. Dotyczą projektu ustawy.

- Byłam na spotkaniu strażaków z jednostki OSP Wierzbica z komendantem **Arturem Rutkowskim**. Rozmowy były spokojne, rzeczowe. Strażacy nie chcą być dzieleni na lepszych i resztę. Druhowie ochotnicy to urodzeni społecznicy. Byli i chcą być potrzebni - mówi wójt gminy **Bożena Deniszczuk**.

Nie ma wątpliwości, że mieszkańcy gmin od zawsze mogli liczyć na strażaków ochotników. Druhowie nie tylko ratują życie i mienie. Jak podkreśla wójt Deniszczuk, są niezastąpieni przy organizacji i przebiegu wydarzeń gminnych i świąt kościelnych, takich jak.: dożynki, święta, odpusty, a także rajdy rowerowe, pikniki, szkolenia w szkole i przedszkolu dla dzieci.

- W OSP działają często trzy pokolenia - dziadek, ojciec i wnuki. To piękna i potrzebna tradycja - mówi wójt Wierzbicy, która także jest druhną w OSP Wierzbica.

- Na razie się temu przyglądamy. Niektóre zmiany, jak dodatek emerytalny, są korzystne dla druhów. Trudno dziś powiedzieć, jak będzie wyglądała sprawa szkoleń. Nie wiemy przecież, ile będą kosztowały. Być może gminy dostaną na to pieniądze, np. w subwencji - komentuje wójt gminy Wojsławice **Henryk Gołębiowski**, który jest też prezesem Zarządu Gminnego OSP.

Projekt ustawy może być jeszcze zmieniany, a jego kształt ostateczny może zawierać zupełnie inne rozwiązania.

Dobra zmiana? Wielu skorzysta

MSWiA w nowelizacji chce zapewnić pracownikom OSP świadczenia za wysługę lat. Chodzi o wprowadzenie stałego dodatku emerytalnego, czy też tzw. świadczenia ratowniczego. Każdy druh i druhna, którzy przechodzą na emeryturę oraz przesłużyli 25 lat w akcjach ratowniczych, otrzymają 1/14 najniższego wynagrodzenia jako miesięczny dodatek emerytalny. Zostanie również uregulowana kwestia świadczeń za udział w akcjach ratowniczych - zwolnienia z zakładów pracy na czas udziału w akcjach oraz odszkodowania i ekwiwalenty.

W ustawie znajdą się rozwiązania, które strażakom ochotnikom dadzą możliwość organizowania imprez bez stosowania ustawy o imprezach masowych. Oczywiście dochód z tych wydarzeń musi iść na działalność statutową.

Nowe przepisy wprowadzają dodatkową możliwość nagradzania druhów OSP. Projekt ustawy przewiduje nadawanie przez MSWiA odznaki „Świętego Floriana, za zasługi dla społeczności lokalnej". Jednocześnie, dla szczególnie wyróżniających się członków OSP, przewidziano możliwość przyznania Krzyża św. Floriana. Wnioski o nadanie będzie przedstawiał Prezydentowi RP minister właściwy do spraw wewnętrznych.

Obawy są, ale czas na zmiany

- Nasi strażacy nie wiedzą jeszcze o tych planowanych zmianach. Dopiero były spotkania z komendantami. Może będą one dobre, a może złe. Wydaje się jednak, że niektóre rzeczy są na naszą korzyść. Dla przykładu, jednostki OSP mają być traktowane tak, jak zawodowa straż. Z pewnością dobrym posunięciem jest też dodatek do emerytury - podkreśla **Andrzej Rusak**, komendant gminnej OSP w Białopolu.

Strażacy dopiero się zapoznają z projektem nowej ustawy i wielu z nich nie ma jeszcze wyrobionego zdania.

- O dodatku do emerytury mówiło się już 20 lat temu. Stanęło na niczym, a pomysł jest bardzo dobry. Wielu strażaków czynnie działa od lat. Trochę niepokoją zmiany podległości. To może być koniec samodzielności OSP - uważa **Wacław Nafalski**, gminnej prezes OSP w Białopolu.

Jacek Raczkiewicz, prezes gminnego OSP w Żmudzi też zwraca uwagę na zapowiadane dodatki do emerytur dla zasłużonych, czynnie biorących udział w akcjach strażaków.

- Niechby to było zrealizowane. Należy się wszystkim starszym strażakom. Wielu na zebraniach pyta o to od lat i zawsze kończyło na niczym. Strażacy teraz podejmują duże ryzyko. Wyjeżdżają do wypadków i nie pytają poszkodowanych, czy mają „covid", tylko udzielają pomocy. Być może ta zmiana zachęciłaby młodych ludzi do wstępowania w szeregi straży. Nie ukrywam, że mamy z tym problem. Wielu wyjechało za pracą - stwierdza Raczkiewicz. **DBEZ**

Bez maseczki i odstępu

Od soboty na otwartej przestrzeni możemy przebywać bez maseczki, ale pod warunkiem, że w promieniu półtora metra wokół nas nie ma innych osób. Nie wszyscy mieszkańcy powiatu chełmskiego przestrzegali tej zasady. W konsekwencji w tylko sobotę policjanci nałożyli kilkanaście mandatów.

Z kolei w niedzielę, podczas odbywającego się zlotu food trucków na placu Łuczkowskiego w Chełmie ludzie bez maseczek i zachowania odpowiedniego dystansu tłoczyli się w kolejkach po jedzenie i przy innych dostępnych atrakcjach. - Nie otrzymaliśmy żadnego zgłoszenia w związku z tym wydarzeniem. Sami także nie interweniowaliśmy – informowała w niedzielne popołudnie rzeczniczka chełmskich policjantów **Ewa Czyż**. **TWA**

Nasz komentarz na str. 9.

eprasa.pl 60223720e7

KRASNYSTAW Formuła imprezy wciąż pod znakiem zapytania

Chmielaki na pewno się odbędą

Wciąż nie wiadomo, czy 50. Ogólnopolskie Święto Chmielarzy i Piwowarów dojdzie do skutku. Miasto podpisało umowy z artystami, ale wciąż zwleka z rozpoczęciem promocji imprezy. - Do końca maja nie podejmiemy żadnych decyzji, w jakim kierunku pójdą tegoroczne Chmielaki - mówi burmistrz Robert Kościuk.

W najbliższą środę po raz kolejny zbiorą się członkowie zespołu chmielakowego, aby przeanalizować bieżącą sytuację oraz doniesienia o luzowaniu obostrzeń związanych ze zwalczaniem koronawirusa. Władze miasta obserwują również działania państw Unii Europejskiej dotyczące odmrażania gospodarki, w tym branży rozrywkowej.

- Na ten moment cały czas idziemy w kierunku takim, jakby Chmielaki miały być organizowane w dotychczasowej formule. Podpisaliśmy zobowiązania z artystami, które zawierają różne klauzule. Między innymi w razie wystąpienia stanu wyższej konieczności, będziemy mogli rozwiązać umowy bez konsekwencji finansowych. Z konkretnymi decyzjami musimy poczekać co najmniej do czerwca - podkreśla Kościuk.

Dodaje, że miasto nie chce się poddawać, bo czuje się zobowiązane zainaugurowanym w ubiegłym roku jubileuszem 50-lecia imprezy. Zapewnia, że bez względu na przyjętą formułę Krasnystaw stanie na wysokości zadania.

- Nie chciałbym w tej chwili mówić o zakontraktowanych artystach - tłumaczy burmistrz i zdradza jedynie, że będą to wykonawcy, których piosenki znajdują się w czołówkach list przebojów.

Chmielaki planowane są w dniach 20-22 sierpnia br. **GD**

Śmierć na drodze

REGION Motocyklista, który zginął w wypadku w Sielcu to 39-letni mieszkaniec Krasnegostawu. Mężczyzna podczas wyprzedzania kilku samochodów uderzył w tył audi, następnie wypadł z drogi i roztrzaskał się na drzewie. Do tragedii doszło w ubiegłą niedzielę.

Przyczyny i okoliczności zdarzenia wyjaśniają chełmscy policjanci pod nadzorem Prokuratury Rejonowej w Krasnymstawie. Poza wstępnymi ustaleniami śledczy informują jedynie, że postępowanie toczy się w sprawie wypadku ze skutkiem śmiertelnym. Nikt nie usłyszał zarzutów. Sekcja zwłok odbyła się w połowie ubiegłego tygodnia.

Po tragicznym wypadku, w mediach społecznościowych pojawił się apel o wsparcie finansowe dla rodziny motocyklisty. W Sielcu zginął **Artur P.** z Krasnegostawu. Jego żona prowadzi szkołę tańca. Mężczyzna osierocił córki. Pogrzeb odbył się w minioną sobotę. Autor wpisu nie chciał z nami rozmawiać na temat ogłoszonej zbiórki. **GD**

Morskie Oko znów otwarte

KRASNYSTAW Na ten dzień kinomaniacy czekali dwa miesiące. Miejskie kino w Krasnostawskim Domu Kultury zacznie działać od 21 maja.

W najbliższy piątek i sobotę Morskie Oko zaprasza na seanse filmu familijnego „Psy i koty 3: Łapa w łapę" (godz. 14.30 i 16.15), nagrodzonego w tym roku trzema Oscarami w najważniejszych kategoriach, dramatu „Nomadland" (godz. 18) oraz wyróżnionego tą samą statuetką duńskiego komediodramatu „Na rauszu" (godz. 20).

W niedzielę wyświetlany będzie film familijny „Psy i koty". Natomiast o godz. 18 rozpocznie się seans polskiej komedii „Ściema po polsku". Po projekcji przewidziane jest spotkanie z reżyserem **Mariuszem Pujszo** i aktorami.

- W sali kinowej będzie dostępnych 50 proc. miejsc. Podczas seansów obowiązuje reżim sanitarny. Niebawem wystartujemy też z działalnością KDK. Mamy zaplanowanych wiele wydarzeń artystycznych, ale czekamy na kolejne wytyczne dla placówek takich jak nasza - mówi **Damian Kozyrski**, dyrektor Krasnostawskiego Domu Kultury. **GD**

Arsenał w bloku

KRASNYSTAW 71-latka była bardzo zaskoczona, gdy w pawlaczu znalazła militaria najprawdopodobniej po zmarłym kilka lat temu ojcu. Jej oczom ukazała się m.in. amunicja i dwa granaty. Potrzebna była interwencja saperów.

Do niecodziennego zdarzenia doszło w piątkowe przedpołudnie, 14 maja. Przed jeden z bloków na ul. Okrzei zjechały wozy strażackie, radiowozy policyjne i karetki. Sytuacja wyglądała bardzo poważnie.

- Ze zgłoszenia wynikało, że 71-letnia mieszkanka Krasnegostawu robiła w domu porządki i w pawlaczu znalazła dwa granaty ręczne z odkręconymi zapalnikami, jeden magazynek do broni krótkiej oraz kilkadziesiąt sztuk amunicji różnego typu - opowiada młodsza aspirant **Jolanta Babicz**, oficer prasowa Komendy Powiatowej Policji w Krasnymstawie.

Na miejsce przybyli saperzy, którzy zabezpieczyli niebezpieczne znalezisko. Granaty zostały następnie zdetonowane w specjalnie do tego przeznaczonym miejscu na poligonie wojskowym. Mundurowi wyjaśnią teraz okoliczności znalezienia i pochodzenia militariów.

W przypadku ujawnienia broni lub amunicji należy natychmiast zgłosić ten fakt w najbliższej komendzie, w przeciwnym razie narażamy się na odpowiedzialność karną. Przedmioty takie mogą również stanowić niebezpieczeństwo dla życia i zdrowia. Zgodnie z literą prawa, kto bez wymaganego zezwolenia posiada broń palną lub amunicję, podlega karze od 6 miesięcy do lat 8 więzienia. **GD**

Kościuk szuka zastępcy

KRASNYSTAW Wszystko wskazuje na to, że zastępca burmistrza nie zmieni zdania w sprawie rezygnacji z pracy w urzędzie miasta. Robert Kościuk szuka osoby na jego miejsce.

- Złożone przeze mnie 14 kwietnia wypowiedzenie jest nadal aktualne. Zamierzam pracować do końca miesiąca. Chciałem uregulować kilka spraw i uczestniczyć w sesji absolutoryjnej, która będzie podsumowaniem minionego roku. W sprawie planów na przyszłość rozważam przejście do sektora prywatnego - powiedział nam **Wojciech Kaczmarczyk** po powrocie z urlopu.

Burmistrz **Robert Kościuk** raczej pogodził się już z utratą zastępcy. Poinformował nas, że rozważa zarówno awans wewnętrzny, jak i zatrudnienie kogoś z zewnątrz.

- Chciałbym powołać nowego zastępcę jak najszybciej. W drugiej połowie roku czeka nas bardzo dużo pracy, m.in. związanej przygotowaniem się do nowej perspektywy finansowej Unii Europejskiej. Pomoc w tym zakresie będzie nieodzowna - komentuje Kościuk. **GD**

Urząd miasta w żałobie

KRASNYSTAW Miejscy urzędnicy są wstrząśnięci przedwczesną śmiercią jednego ze swoich kolegów. Wojciech Sawicki, który pracował w magistracie jako informatyk, odszedł w wieku 46 lat.

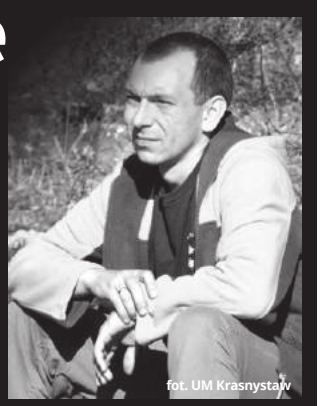
fot. UM Krasnystaw

Mieszkaniec Krasnegostawu zmarł 13 maja. W urzędzie miasta pracował od 1999 roku. Jego koleżanki i koledzy zamieścili w ubiegły piątek wzruszające i emocjonalne pożegnanie.

- Drogi Wojtku! Przez wiele lat dzieliliśmy radości i smutki, sukcesy i porażki w pracy na rzecz społeczności Miasta Krasnystaw. Niestety, przyszło nam Ciebie pożegnać! Dziękujemy Ci za wszystko, co było Twoim udziałem, a czego jest tak wiele, że nie sposób dziś wszystkiego wymienić. Dziękujemy Ci za oddanie i zaangażowanie, za wielkie serce i otwartość na drugiego człowieka, za pogodę ducha i wytrwałość w realizacji wszelkich zadań. Jednak nie wszystkie swoje plany zdążyłeś zrealizować - czytamy na stronie internetowej Urzędu Miasta Krasnystaw. - Ufamy, że dobry Bóg zabrał Ciebie w połowie drogi Twojego życia ziemskiego, mając dla Ciebie zadania ważniejsze. Na zawsze pozostaniesz w naszej pamięci, bo są ludzie i chwile, których się nigdy nie zapomina. Spoczywaj w pokoju... **GD**

Boso po Warszawie

Posłanka **Teresa Hałas** (PiS) potrafi się wyluzować i ma do siebie dystans. Najlepiej widać to na zdjęciu, jakie zamieściła w ubiegłym tygodniu na swoim profilu na Facebooku. „Ważne, by sobie radzić... boso po warszawskim bruku" - napisała w poście. Dziarsko kroczy na bosaka, trzymając w dłoniach swoje szpilki. Choć maseczka zakrywa usta, widać, że jest rozbawiona tą sytuacją. **red**

Proboszczowie ukarani mandatami

KRASNYSTAW Mandatami dla administratorów dwóch krasnostawskich parafii zakończyły się czynności wyjaśniające w sprawie przekroczenia limitu uczestników trzech kwietniowych nabożeństw. Za niedopilnowanie obostrzeń sanitarnych proboszczowie musieli zapłacić łącznie kilkaset złotych kary.

Dwa postępowania dotyczyły parafii pw. Trójcy Przenajświętszej w Krasnymstawie. W jednym przypadku ktoś osobiście powiadomił policjantów o złamaniu przepisów o zapobieganiu zakażeniom i zwalczaniu koronawirusa. Chodziło o mszę rezurekcyjną z 4 kwietnia. Drugie zgłoszenie było anonimowe i związane z liturgią 14 kwietnia.

Krasnostawscy policjanci zakończyli czynności w sprawie parafii pw. św. Franciszka Ksawerego w Krasnymstawie. Anonim dotyczył nabożeństwa z 11 kwietnia.

- W każdym z tych przypadków zebraliśmy materiał dowodowy w postaci dokumentacji filmowej i fotograficznej. Przesłuchaliśmy również świadków i administratorów parafii. Wymienione czynności wyjaśniające zakończyły się nałożeniem mandatów karnych w kwocie po 200 zł - informuje młodsza aspirant **Jolanta Babicz**, oficer prasowa Komendy Powiatowej Policji w Krasnymstawie.

Mundurowi prowadzą jeszcze czynności dotyczące parafii pw. Wniebowzięcia Najświętszej Maryi Panny w Siennicy Różanej. Sprawa dotyczy nabożeństwa z 4 kwietnia.

Zapytanie w sprawie parafii wysłaliśmy do Wojewódzkiej Stacji Sanitarno-Epidemiologicznej w Lublinie, bo policjanci o każdym przypadku przekroczenia limitu uczestników mszy informowali krasnostawski sanepid. Chcieliśmy również uzyskać informacje, czy były lub są prowadzone postępowania administracyjne w sprawie otwarcia stoku narciarskiego w Bobliwie w lutym br. oraz funkcjonowania jednej z krasnostawskich siłowni, gdzie 8 kwietnia mundurowi przeprowadzili kilka kontroli. Odpowiedzi jeszcze nie uzyskaliśmy. **GD**

eprasa.pl 60223720e7

CHEŁM Kierowcy stracili cierpliwość...

Droga przez miasto jak droga przez mękę

Wcześniej chełmscy kierowcy narzekali na dziurowe drogi, teraz na korki. Zamknięcie wiaduktu wyraźnie przelało czarę goryczy. Od poniedziałku każdy gdzieś stoi. Na wjeździe do Chełma, na Lubelskiej, w pobliżu ronda przy Kamenie. A wszystko z powodu remontu drogi krajowej nr 12, który powoli zmierza do szczęśliwego finału.

Choć kierowcy klną na czym świat stoi, miasto zadowolone jest z postępu prac, bo wyprzedzają one harmonogram i wszystko wskazuje na to, że DK12 zostanie oddana do użytku już w te wakacje. Do czasowych zmian w organizacji ruchu najwyraźniej urzędnicy zastrzeżeń nie mają.

- Czasowe utrudnienia w ruchu są naturalnym zjawiskiem przy inwestycjach drogowych na taką skalę. Należy również pamiętać, że Chełm jest miastem na szlaku tranzytowym, które nie posiada na ten moment obwodnicy, co potęguje wszelkie występujące zakłócenia drogowe - zauważa **Wojciech Wójcik**, dyrektor gabinetu prezydenta Chełma.

10 maja wprowadzona została nowa, czasowa organizacja ruchu na rondzie ZWIN. Budimex, wykonawca remontu, zamknął wiadukt. I się zaczęło... Dojazd do centrum dla pojazdów jadących Rejowiecką, Aleją Przyjaźni, Rampą Brzeską, jak poinformował urząd, jest możliwy od ul. Lubelskiej, ul. Szpitalnej czy przez przejazd kowelski. Ale jak się okazało w praktyce, to wszystko mało.

- Wracam z pracy i chcę jak najszybciej znaleźć się w domu. Aby ominąć Rejowiecką, jeżdżę przez Rampę Brzeską, Okszów i Stańków, Horodyszcze, żeby przebić się do Włodawskiej - mówi **Marian Kot**. - Nie wiem, jak długo to potrwa, ale ktoś na pewno zarobi na paliwie. Idzie jak woda przez te objazdy.

Sylwia Hawryluk raz wybrała się w okolice ulicy Rejowieckiej i jak mówi, to jej wystarczyło. Była masakra. - Nie zapuszczam się już w tamte rejony, a jeśli jednak muszę, to rowerem - mówi pytana o sytuację drogową w mieście.

Podobnie wypowiada się **Rafał Wąs**. Jak nie musi, to nie jeździ. - Wiedząc, co się dzieje, unikam w ciągu dnia wypadów do miasta, dopiero popołudniami jeżdżę, jak jest trochę luźniej - tłumaczy. - Trzeba to przetrwać. Potem będzie już tylko lepiej.

Rekordzista jechał z Okszowa do centrum Chełma prawie 2 godziny, a to raptem 4 km. - Szybciej na piechotę bym doszedł - zżyma się **pan Adam.**

Andrzej Symoniuk do tematu podchodzi jeszcze mniej optymistycznie. Jest wściekły. Pokonanie trasy z ulicy Wolności na Ceramiczną komunikacją miejską zajęło mu we wtorek ponad godzinę, z powrotem było jeszcze gorzej.

- Godzina 17.16 dwójki nie ma, 17.56 nie ma,18.16 nie ma... ludzi na przystanku jest za to tłum. Każdy poddenerwowany. Godzina 18.36 jest autobus. Pokonanie tej samej trasy zajęło już 2 godziny - relacjonuje. - I tak się zastanawiam, kto jest odpowiedzialny za taką sytuację. Wykonawca, który nie potrafi zorganizować planu przejazdu przez jedną ulicę? Czy władze miasta, które nie potrafią kontrolować tego, co się dzieje? Rozumiem opóźnienie 20 minut, pół godziny, ale nie prawie półtorej. Jeżeli nie dają sobie rady z pracami i koordynacją w dzień, niech pracują w nocy tak jak w większych miastach. Ręce opadają...

Są jednak i tacy kierowcy, którzy przez zakorkowaną część miasta przejechać muszą. - Jest masakra, bo za dużo odcinków jednocześnie zamknęli - mówi **pan Tomasz**, który dojeżdża do pracy spod Chełma. - We wtorek, aby wyjechać z Chełma potrzebowałem godzinę. Pół godziny zajęło mi przejechanie odcinka od ronda przy Kamenie do świateł przy galerii. Na tych światłach stałem kolejne pół godziny, bo co ruszył korek, to my mieliśmy czerwone i wyjeżdżały auta spod galerii. W końcu zawróciłem, skręciłem w Szpitalną, przeciąłem przez Rejowiecką, do Ceramicznej i tam na Horodyszcze...

- Jak ktoś jedzie z Lublina na Okszów lub w okolice, to polecam jechać za Stołpiem na Staw, a stamtąd przez Włodawską, na Wólkę Czułczycką i Okszów. Omija się wszystkie korki i jest dużo szybciej - radzi **pani Klaudia.**

Rafał Kowalski dojeżdża do pracy do Lublina, ale sobie radzi. Nie uśmiecha mu się wstawanie godzinę wcześniej, więc opracował sobie skrót.

- Jadę Metalową, potem przez Rudkę, Zawadówkę i Wereszcze Duże. Potem już Stołpie i na Lublin. Objazdami robię więcej kilometrów niż zwykle, ale jestem w pracy szybciej i nie zrywam się o 4 rano - tłumaczy.

- Ja wybrałam rower. Z Zachodu na Słoneczne jadę 10 minut. Dodatkowo nareszcie czuję się bezpiecznie, bo auta na Lubelskiej zwolniły i nie jeżdżą jak na rajdzie - dostrzega plusy całej sytuacji pani **Sylwia**.

- Żeby jechać z centrum na Ceramiczną ponad godzinę? To jest chore. Kierowcy spędzają pół dnia w samochodzie łącznie, dostanie się gdziekolwiek zajmuje pięć razy więcej czasu. Nie wiem, czy ktoś się zastanowił nad tym, jak można zamknąć pół miasta jednocześnie? Jedni jadą do pracy, drudzy z pracy, inni do lekarza. Zapomniał ktoś, że szkoły i przedszkola pracują do określonych godzin? - denerwuje się **pani Aleksandra**.

- To jest masakra - mówi **Elżbieta Sołowej**. - Ostatnio z mężem staliśmy w korku od McDonalda do parku wodnego ponad pół godziny. Strasznie denerwuje mnie coś takiego. Próbujemy jeździć objazdami.

Kierowcy są wściekli i uważają, że ruchem powinna kierować na skrzyżowaniach policja lub straż miejska. Dobrym rozwiązaniem, jak twierdzą, nie jest wsparcie pracowników Budimexu, bo ci - ich zdaniem - tylko spowalniają jeszcze ruch. Jak twierdzi prezes Auotmobilklubu Chełmskiego **Grzegorz Gorczyca,** kierowcy mają jednak swój udział w tym spowalnianiu.

- W wielu przypadkach do powstawania korków przyczyniają się... sami kierujący. Mam tu na myśli reakcje kierowców na zapalenie zielonego światła. Po włączeniu zielonego sygnału, pierwszy przed sygnalizatorem wciska pedał sprzęgła, wrzuca bieg i powoli rusza. Dopiero jak ruszy pierwszy, to te same czynności powtarza następny kierujący. Po jego ruszeniu do tych samych czynności przystępuje kolejny. Gdyby wszyscy zrobili to w jednym (czy bardzo zbliżonym) czasie, to podczas jednej zmiany świateł skrzyżowanie pokonałoby nawet o połowę więcej samochodów. Większa przepustowość to mniejsze korki, proponuję więcej dynamiki i zdecydowania, jednak oczywiście przy zachowaniu ostrożności i rozwagi. To da się połączyć - zapewnia Gorczyca. **AN**

Co nas czeka w tym tygodniu?

W najbliższym tygodniu utrudnienia związane z prowadzonymi w Chełmie pracami remontowymi wystąpią na ulicach: Kopernika, Sienkiewicza, Obłońskiej, Zielnej oraz Hrubieszowskiej. Ponadto, w związku z układaniem warstwy ścieralnej na ulicy Wschodniej, częściowo zostanie tam wprowadzone ręczne kierowanie ruchem.

- W dalszym ciągu odbywać będą również prace remontowe przy południowej części ronda ZWiN, które powinny zostać sfinalizowane do końca przyszłego tygodnia - informuje **Wojciech Wójcik**, dyrektor gabinetu prezydenta.

Uwaga na fałszywe sms-y!

POW. CHEŁMSKI Dostajesz SMS, że dzisiaj odłączą ci energię elektryczną. Nie ma czasu do stracenia! Trzeba uregulować należność, zaledwie kilka złotych. Wchodzisz w link z wiadomości i podajesz kod Blik albo dane do logowania do konta w banku. Ani się obejrzysz, a nie masz już kasy na koncie. Tak nabierają nas oszuści!

Autorzy fałszywych SMS-ów podszywają się pod PGE Polską Grupę Energetyczną. Wysyłają do wielu odbiorców wiadomość z informacją o planowanym wyłączeniu prądu w związku z rzekomo nieuregulowanymi płatnościami. Po kliknięciu w załączony do wiadomości link i autoryzowaniu transakcji można stracić wszystkie swoje pieniądze z konta bankowego.

Taka historia przydarzyła się 33-letniej chełmiance. Zgłosiła na policję, że dostała wiadomość sms o zaległości kilku złotych w opłacie za energię elektryczną. Do treści dołączony był link umożliwiający dokonanie płatności. Pokrzywdzona weszła w link i zalogowała się na konto w banku. Kiedy wystąpił błąd logowania, kobieta ponownie zalogowała się na swoje konto. Wtedy okazało się, że zostały z niego wypłacone za pośrednictwem Blik-a pieniądze. Straciła aż 1700 złotych. Od razu zorientowała się, że padła ofiarą oszustwa.

Chełmianka wcale nie jest jedyną ofiarą oszustów. W podobny sposób niedawno 1000 złotych straciła 34-letnia mieszkanka gminy Cyców. Też przestraszyła się, że odłączą jej energię elektryczną i chciała szybko uregulować swój dług. Funkcjonariusze wyjaśniają okoliczności tych spraw i przestrzegają przed gangiem działającym w sieci.

- Przede wszystkim po otrzymaniu tego typu wiadomości powinniśmy zweryfikować, czy taka sytuacja faktycznie ma miejsce. Często działamy w pośpiechu i nieświadomi zagrożenia otwieramy załączony do treści link, który kieruje nas na fałszywe strony internetowe umożliwiające logowanie do banku. Ten moment wykorzystują oszuści i mając narzędzia autoryzacyjne, wypłacają z rachunków pieniądze. Pozornie niewielka kwota dopłaty może spowodować, że utracimy wszystkie zgromadzone na rachunku środki - podkreśla **Ewa Czyż**, rzeczniczka chełmskiej policji.

Policjanci apelują, by zwracać uwagę na to, kto i co do nas pisze. Nie korzystajmy z linków, które otrzymujemy od nieznanych osób i nie logujmy się przez nie na swoje strony bankowe. Nie podawajmy nigdzie PIN-u do swojej karty, nie wpisujmy wygenerowanych kodów Blik. **DBEZ**

Tłukł szpadlem i ranił nożem

GM. DOROHUSK Zarzut usiłowania zabójstwa usłyszał 56-letni mieszkaniec gminy Dorohusk. Przy użyciu niebezpiecznych narzędzi ciężko pobił i poranił swojego 69-letniego kompana od kieliszka. Połamał mu obie ręce.

Do zdarzenia doszło w minioną sobotę, 8 maja, w godzinach wieczornych w jednej z miejscowości w gminie Dorohusk. Z ustaleń policjantów wynika, że 56-latek wraz ze swoją partnerką i znajomym 69-latkiem spożywali w mieszkaniu alkohol. Musiało dojść między nimi do jakiegoś konfliktu, bo w pewnym momencie młodszy mężczyzna chwycił za szpadel i zaczął okładać nim swojego kompana. Napaść była bardzo brutalna. Sprawca wielokrotnie uderzał swoją ofiarę szpadlem po całym ciele, także po głowie i rękach. Użył też noża. Kobieta wybiegła z domu po pomoc. Została wezwana karetka pogotowia. Pokrzywdzony trafił do szpitala. Ma liczne rany na całym ciele, połamane obie ręce i uraz czaszki.

Do końca nie wiadomo, co było przyczyną tego ataku. Prawdopodobnie mężczyźni mieli już wcześniej jakiś zatarg, o którym sobie przypomnieli przy kieliszku. Od słowa do słowa i doszło do kłótni. Szpadel, za który chwycił młodszy z nich, okazał się bardzo niebezpiecznym narzędziem. Zwłaszcza że ciosy padały raz za razem.

- Gdy tylko pokrzywdzony będzie mógł składać wyjaśnienia, jeszcze raz zostanie przesłuchany. Być może wówczas ustalimy szczegóły - zapowiada szef chełmskiej prokuratury **Lech Wieczerza**.

Śledczy ustalą także, jak i kiedy został użyty nóż. Poszkodowany ma również na ciele rany cięte i drobne rany kłute. Na szczęście nie są one głębokie. Jego życiu nie zagraża niebezpieczeństwo.

Zaraz po zdarzeniu policjanci zatrzymali sprawcę. W poniedziałek, gdy wytrzeźwiał, został doprowadzony do prokuratury, gdzie usłyszał zarzut usiłowania zabójstwa i spowodowania ciężkiego uszczerbku na zdrowiu. Jak wyjaśnia prokurator, to ze względu na wyjątkowo brutalny charakter napaści, jakiej się dopuścił 56-latek. Sąd wydał nakaz tymczasowego aresztowania podejrzanego na trzy miesiące.

- Zgodnie z przepisami Kodeksu Karnego, czyn ten zagrożony jest karą nawet dożywotniego pozbawienia wolności - mówi **Ewa Czyż**, rzeczniczka KMP w Chełmie. **DBEZ**

WYWÓZ NIECZYSTOŚCI PŁYNNYCH
Usługi Asenizacyjne
Indywidualna negocjacja cen

tel. 501 131 580
4623

PELLET DRZEWNY
sprzedaż hurtowa i detaliczna
KORA OGRODNICZA
BRYKIET TORFOWY
KAMIEŃ I ZRĘBKI DEKORACYJNE
Producent:
Graf Pellet, Sielec 136 B tel. 509 311 488
biomass.produkcja@gmail.com www.grafpellet.pl
5891

eprasa.pl 60223720e7

GMINA GORZKÓW Mieszkańcy niektórych miejscowości są zawiedzeni i rozczarowani

Światłowód nie dla wszystkich

Mimo wielkich nadziei i oczekiwań, nie wszyscy mogli będą korzystać z Internetu na światłowodzie. Inwestycja jeszcze się nie zakończyła, a już docierają do nas informacje, że pomijane są niektóre domostwa, a nawet całe miejscowości.

Radny **Ryszard Wiącek** z Gorzkowa-Wsi stanowczo domaga się od wójta wyjaśnień. - Choć kabel został położony przy drodze powiatowej, część mieszkańców Gorzkowa-Wsi dowiedziała się, że nie zostanie do nich doprowadzony światłowód. Wykonawca twierdzi, że przyłącze indywidualne do gospodarstw domowych nie może być dalej niż 100 m od głównej sieci. Ludzie pytają, dlaczego w innej miejscowości było to możliwe, skoro odległości do budynków są tam nawet kilka razy większe - pytał Wiącek.

Wójt **Marek Kasprzak** tłumaczył, że gmina nie jest inwestorem. Nie uczestniczyła również w procesie projektowania przebiegu sieci.

- Te zagadnienia nie były z nami konsultowane. Zwrócono się do nas z prośbą o wspieranie realizacji zadania poprzez zamieszczenie materiałów promocyjnych na stronie internetowej oraz możliwość zaangażowanie sołtysów poszczególnych wsi w rozpowszechnianie dokumentów wśród mieszkańców naszej gminy wyrażających zgodę na montaż na ich działkach sieci światłowodowej - wyjaśniał Kasprzak. Dodał też, że przedstawiciele wykonawcy byli obecni na posiedzeniu komisji rady gminy oraz sesji sołtysów w grudniu 2019 roku. Teraz z zaniepokojeniem urzędnicy odbierają sygnały o pomijaniu niektórych gospodarstw w miejscowościach, takich jak: Piaski Szlacheckie, Gorzków-Wieś i Borsuk oraz całych miejscowości: Bogusław, Bobrowe, Olesin, Antoniówka i Zamostek.

- Na ostateczny kształt projektu nie mieliśmy jednak formalnego wpływu. Inwestycja nie została jeszcze zakończona. Na sesji rady gminy 30 kwietnia, z udziałem delegacji mieszkańców, ustalono, że należy określić, ile adresów pominięto. Następnie wystosujemy pisma do wykonawców oraz instytucji, która przyznała środki na realizację inwestycji - zapewnia wójt Gorzkowa.

Projekt jest realizowany ze środków unijnych „Polska Cyfrowa". Właścicielem powstającej infrastruktury będzie spółka FIBEE IV, a operatorem otwartej sieci światłowodowej zostanie marka Fiberhost. **GD**

Postawił służby na nogi

GM. GORZKÓW Mający problemy z orientacją 72-latek wyszedł w środku nocy z domu. Po kilku godzinach rodzina zgłosiła zaginięcie, bo obawiała się o życie i zdrowie mężczyzny.

Mieszkaniec gminy Gorzków wymknął się niepostrzeżenie 10 maja. Domownicy wszczęli alarm następnego dnia, gdy zorientowali się, że seniora nie ma w domu. Około godz. 5 nad ranem powiadomili służby ratunkowe.

- Pod wskazany adres wysłaliśmy policjanta z psem tropiącym. W drodze było również sporo mundurowych i strażaków, którzy mieli przeszukiwać teren. W międzyczasie otrzymaliśmy zgłoszenie, że do jednego z domów w Białce dobija się obcy mężczyzna. Okazało się, że był to właśnie zaginiony 72-latek - opowiada młodsza aspirant **Jolanta Babicz**, rzeczniczka krasnostawskich policjantów.

Poszukiwany senior był cały i zdrowy. Odnalazł się w całkiem innym miejscu, niż zamierzał się udać. Trafił pod opiekę rodziny. Policjanci apelują o zwracanie większej uwagi najbliższych, którzy wymagają opieki i mogą mieć kłopoty z samodzielną egzystencją. Sugerują również o sprawdzanie lub odpowiednie zabezpieczanie pomieszczeń, w których przebywają lub nocują osoby mające problemy ze świadomością i orientacją.

GD

Dla niezłomnych pobiegną 15 sierpnia

KRASNYSTAW Planowany na 16 maja drugi Bieg Pamięci „Tropem Wilczym" został ponownie przełożony.

- Brak możliwości organizacji Biegu Pamięci Żołnierzy Wyklętych w pierwotnym terminie zmusił nas do przełożenia go na 15 sierpnia. To daje nam więcej czasu na zapisy. Zarejestrowani już zawodnicy mają prawo startu - informuje starszy sierżant Z.S. **Marek Koman**, dowódca Jednostki Strzeleckiej 2011 im. Cichociemnych ZS „Strzelec" O.S-W. w Krasnymstawie.

W ubiegłym roku wystartowało prawie stu uczestników. Teraz pakiety startowe będą przygotowane dla 130 osób. Dzięki pomocy finansowej samorządów miasta i powiatu, wpisowe nie jest wymagane. Wystarczą chęci, aby przebiec dystans 1963 metrów, który nawiązuje do roku śmierci ostatniego członka polskiego podziemia niepodległościowego i antykomunistycznego **Józefa Franczaka**.

Organizatorzy przyjmują zgłoszenia mailowo pod adresem: strzelec.krasnystaw@wp.pl lub poprzez fanpage JS 2011 Krasnystaw na Facebooku. **GD**

Niewybuch nad rzeką

fot. Policja Krasnystaw

KRASNYSTAW 26-latek szukał nad Wieprzem złomu. Niespodziewanie znalazł coś naprawdę ciężkiego... pocisk artyleryjski.

Mieszkaniec Zamościa spacerował nad rzeką w rejonie ul. Sokołowskiego w niedzielę, 9 maja. W godzinach popołudniowych natknął się na niebezpieczne znalezisko. Choć było częściowo oblepione mułem, od razu nabrał podejrzeń, że może to być niewybuch.

Policjanci zabezpieczali wskazane miejsca do czasu przyjazdu wyspecjalizowanej załogi patrolu saperskiego, która następnego dnia zabrała niewybuch do neutralizacji. Jak się okazało, był to pochodzący z czasów drugiej wojny światowej pocisk artyleryjski.

Pamiętajmy o zachowaniu szczególnej ostrożności w przypadku znalezienia tego typu niebezpiecznych przedmiotów. Przede wszystkim nie dotykajmy ich i nie przemieszczajmy. Jak najszybciej powinniśmy też zawiadomić najbliższą jednostkę policji - mówi młodsza aspirant **Jolanta Babicz**, oficer prasowa Komendy Powiatowej Policji w Krasnymstawie.

GD

Ujęcie wody dofinansowane

GM. ŁOPIENNIK GÓRNY Choć modernizacja ujęcia wody w Łopienniku Dolnym Kolonii została zakończona kilka miesięcy temu, gmina dostała właśnie unijną dotację na to zadanie.

W ubiegłym tygodniu wójt **Artur Sawa** podpisał umowę na dofinansowanie inwestycji z Programu Rozwoju Obszarów Wiejskich na lata 2014-2020. Pieniądze pochodziły z oszczędności po przetargach na realizację wcześniej zakwalifikowanych zadań związanych z gospodarką wodno-ściekową.

Ujęcie w Łopienniku Dolnym Kolonii zaopatruje w wodę osiem sołectw, w których mieszka prawie połowa mieszkańców gminy. Zakres robót obejmował rekonstrukcję dwóch studni oraz zautomatyzowanie i zabezpieczenie pomp głębinowych.

- Dzięki tej modernizacji uzyskamy odpowiednią wydajność ujęcia. W szczególności chodzi o miesiące dużego poboru wody. Początkowa wartość inwestycji była szacowana na blisko 265 tys. zł, a kwota dotacji to 138 tys. zł. Ostatecznie wartość zrealizowanego już zadania wyniosła 174 tys. zł. Dlatego otrzymamy proporcjonalnie mniejszą kwotę dofinansowania - mówi wójt Łopiennika. **GD**

Nie wyrzucaj, wykorzystaj

GM. KRAŚNICZYN Pod takim hasłem Domu Kultury w Kraśniczynie przeprowadził konkurs ekologiczny. Wyniki poznaliśmy w ubiegłym tygodniu.

Celem konkursu było propagowanie wtórnego wykorzystania odpadów jako tworzywa artystycznego oraz stworzenie możliwości prezentacji prac dzieci i młodzieży uzdolnionej manualnie. Prace oceniała komisja w składzie **Piotr Stelmaszczuk** (filmoznawca, pracownik CHDK-u), **Zofia Ciesielska-Steć** (przewodnicząca gminnej rady KGW) i **Magdalena Sobieszczuk** (nauczycielka, rękodzielniczka z zamiłowania).

Główne nagrody wygrali: **Patryk Krajewski**, który wykonał organizer na biurko, i **Szymon Tabuła** za kuferek na skarby. Drugie miejsce zajęły: **Wiktoria Wronka** (drapak dla kota) i **Mikołaj Wronka** (domek dla kota). Trzeci był **Szymon Oleszczuk** (doniczka na kwiaty). Wszyscy laureaci konkursu otrzymają nagrody rzeczowe ufundowane przez wójt **Monikę Grzesiuk** oraz Dom Kultury w Kraśniczynie. **GD**

fot. DK Kraśniczyn

Zasłabła za kółkiem

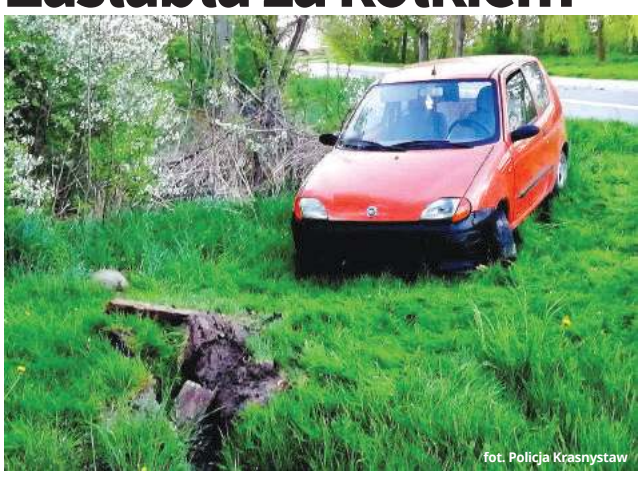
fot. Policja Krasnystaw

GM. ŻÓŁKIEWKA 26-latka prawdopodobnie zasłabła, prowadząc samochód i dlatego uderzyła w przepust drogowy. Pogotowie zabrało ją do zamojskiego szpitala. Ratownicy uznali, że kierująca mogła doznać wstrząśnienia mózgu.

Do niebezpiecznego zdarzenia doszło 11 maja na ul. Sobieskiego w Żółkiewce. Późnym popołudniem 26-latka zjechała fiatem cinquecento do przydrożnego rowu. Badanie policyjnym alkomatem wykazało, że była trzeźwa. Została przewieziona kartką do szpitala w Zamościu, gdzie pozostała na obserwacji.

- Wyjaśniamy szczegóły tego zdarzenia i prosimy o zachowanie ostrożności podczas jazdy. Pamiętajmy, że jeżeli poczujemy się słabo za kierownicą, należy natychmiast zatrzymać pojazd w bezpiecznym miejscu. W razie potrzeby trzeba wezwać na miejsce odpowiednie służby lub kogoś znajomego, kto natychmiast udzieli nam niezbędnej pomocy - apeluje młodsza aspirant **Jolanta Babicz**, oficer prasowa Komendy Powiatowej Policji w Krasnymstawie.

GD

Konkurs patriotyczny rozstrzygnięty

GM. FAJSŁAWICE W ubiegłym tygodniu Gminny Ośrodek Kultury w Fajsławicach ogłosił wyniki konkursu plastycznego „Pod biało-czerwoną. Ślady Konstytucji 3 Maja w mojej gminie".

Konkurs był skierowany do dzieci i młodzieży z gminy Fajsławice. Pierwszą nagrodę zdobyła **Paula Ruszniak** z Suchodół. Drugie miejsce ex aequo zajęły **Zofia Trała** i **Zuzanna Furman** (obie z Siedlisk Pierwszych). Na równorzędnej trzeciej pozycji znalazły się **Aleksander Piróg** i **Martyna Fornal** (obie z Siedlisk Drugich).

Specjalne wyróżnienia otrzymali uczniowie Szkoły Podstawowej im. bł. Jana Pawła II w Siedliskach Drugich. Są to: **Magdalena Cholewa, Szymon Lipa, Oliwia Borowiec, Julia Mayer, Natalia Kosierb, Aleksander Libera, Maciej Ornal** oraz **Krystian Ciesielka**.

GD

Będzie teatr w Kraśniczynie

GM. KRAŚNICZYN Dom Kultury w Kraśniczynie otrzymał grant na realizację programu „Lato w teatrze". Pieniądze pochodzą z Ministerstwa Kultury, Dziedzictwa Narodowego i Sportu.

- Dotację pozyskaliśmy dzięki współpracy z organizacją społeczną „Okno na Teatr". Założeniem projektu jest praca z grupą dzieci i młodzieży metodami teatralnymi. Będziemy stopniowo tworzyli finałowe widowisko tzw. spektakl spacerujący. Ułoży się ono w opowieść dopiero po przejściu całej ścieżki przygotowanej przez uczestników. Inspiracją do pracy będą wybrane książki **Astrid Lindgren** - mówi dyrektorka placówki **Marta Zorska**.

Wartość projektu wynosi 38,5 tys. zł. Wkład własny domu kultury to zaledwie 10 proc. Wydarzenie zaplanowano w dniach 4-17 lipca.

GD

eprasa.pl 60223720e7

CHEŁM Preparat przeciw Covid -19 przyjęło ponad 28 tysięcy osób

Program szczepień przyspiesza

Od 17 maja, dzięki dostępnej większej liczbie szczepionek, drugą dawkę Moderny, Pfizer i AstraZeneca otrzymamy szybciej. Ozdrowieńcy mogą się zaszczepić już 30 dni po pozytywnym wyniku testu.

Grają o zdrowie

Od tygodnia w hali sportowej MOSiR działa Punkt Szczepień Masowych. W ciągu zaledwie kilku dni zaszczepionych zostało tutaj około 1500 osób. - Nasze możliwości są znacznie większe – mówi **Mariusz Żabiński,** dyrektor Samodzielnego Publicznego Zakładu Opieki Zdrowotnej. To jego pracownicy tworzą obsługę punktu. W pracy pomagają im studenci pielęgniarstwa PWSZ w Chełmie oraz żołnierze Wojsk Obrony Terytorialnej.

- Organizacja szczepień jest naprawdę na wysokim poziomie – mówi pani **Emilia**, jedna z pierwszych osób zaszczepionych w hali.

„Ścieżka szczepień" w MOSIR jest prosta i przejrzysta. Na początek wypełnienie kwestionariusza dotyczącego szczepień, o ile pacjent wcześniej tego nie zrobił, i kwalifikacja do szczepienia. Podanie preparatu i obowiązkowy 15-minutowy wypoczynek, czyli obserwacja po szczepieniu.

Punkt w hali czynny jest pięć dni w tygodniu. W poniedziałki szczepienia są wykonywane od godziny 11 do 18, we wtorki i czwartki w godzinach 8-18, a w piątki od 8 do 15.

Najbardziej pożądaną przez pacjentów szczepionką jest Pfizer. Ale zaszczepić się można również Astra Zenecą i Moderną.

- Na Modernę, choć bazuje na technologii mRNA jak Pfizer, nie ma wielu chętnych – przyznaje dyrektor Żabiński.

Kto zdecyduje się na ten preparat, może się zaszczepić już w tym tygodniu. Jest aż 300 wolnych terminów.

Przybywa w pełni zaszczepionych

Dzisiaj ruszają też szczepienia w nowym punkcie zorganizowanym w wyremontowanym budynku starego szpitala. Wejście z boku z prawej strony, stojąc twarzą do głównych drzwi. Po szczepieniu pacjenci wychodzić będą frontowym wejściem.

- Tylko tam będziemy teraz szczepić pacjentów przeciw Covid-19 - mówi **Lech Litwin**, zastępca dyrektora do spraw medycznych chełmskiego szpitala. - Powoli uruchamiamy działalność naszej przychodni i stąd ta decyzja.

W tym punkcie będzie na razie pięć stanowisk szczepień. W razie potrzeby jest możliwość ich zwiększenia.

- Wykonujemy około 400-500 szczepień dziennie i nic w najbliższym czasie się nie zmieni, co najwyżej może nam przybyć pacjentów, bo na szczepienia przychodzą osoby nowe, a ponad 1/4 już zaszczepionych ma wyznaczony termin przyjęcia drugiej dawki – mówi **Marta Garmol**, kierownik działu świadczeń, a równocześnie koordynatorka szczepień.

Dotychczas w szpitalu zaszczepionych zostało ponad 16 tysięcy osób. Pełny cykl szczepień przeszło już ponad cztery tysiące pacjentów, w tym 1/3 nauczycieli. Niebawem drugą dawkę preparatu otrzymają służby mundurowe.

- Już zapisują medyków na trzecią dawkę Pfizera. Będą szczepić we wrześniu – taka informacja dotarła do redakcji w ubiegłym tygodniu. Marta Garmol dementuje te doniesienia: – To jakaś bzdura.

Rząd też obecnie nie rozważa szczepienia trzecią dawką jako doszczepienie.

Druga dawka szybciej

Od dzisiaj szczepienia ozdrowieńców są możliwe po 30, a nie jak było wcześniej po 90 dniach od otrzymania dodatniego wyniku testu. Skrócony został również czas podawania drugiej dawki szczepionek. Największe zmiany dotyczą AstraZeneca, gdzie okres pomiędzy szczepieniami zmienił się z blisko 3 miesięcy do 5 tygodni. W przypadku Moderny i Pfizera drugą dawkę przyjąć można po 35, a nie po 42 dniach.

- Zmiana podyktowana jest dostępnością szczepionek – tłumaczył **Michał Dworczyk**, szef Kancelarii Prezesa Rady Ministrów.

Ten skrócony czas obowiązuje osoby szczepiące się od 17 maja. Możliwe jest skrócenia czasu oczekiwania na drugą dawkę również w przypadku osób, które są już po pierwszym szczepieniu. Jedyna droga to kontakt z punktem szczepień, gdzie dostaliśmy pierwszą dawkę. Termin zostanie zmieniony tylko, jeśli punkt ma wolne terminy, bo nie jest to rozwiązanie obowiązkowe. W jednych punktach to będzie możliwe, w innych - gdzie jest bardzo wielu chętnych - niestety nie.

Szczepią się coraz młodsi

Od 17 maja możliwość rejestracji mają osoby, które ukończyły 16. rok życia. Żeby się zaszczepić, muszą uzyskać zgodę swojego opiekuna prawnego. Ministerstwo Zdrowia wprowadziło nowy wzór formularza rejestracyjnego zawierający rubrykę na zgodę rodzica lub opiekuna. Na samo szczepienie niepełnoletni pacjenci mogą przyjść jednak sami. Szczepieni będą szczepionką mRNA wyprodukowana przez Pfizera i BioNTech. Jedynie ona posiada ważne zezwolenie na stosowanie u osób w wieku od 16 lat.

Nastolatek, który chce się zaszczepić, ale rodzice nie wyrażają na to zgody, musi napisać do sądu rodzinnego.

- Bardzo się cieszę, że zapadła decyzja o szczepieniu nastolatków – mówi pani **Anna**, mama 17-latka. – Jest to szczególnie ważne w kontekście powrotu uczniów do szkół. Mam nadzieję, że będzie wielu chętnych, bo tylko w ten sposób możemy wygrać z tą zarazą.

Zapisz się na szczepienia

Na szczepienia w szpitalu w Chełmie rejestrować się można od godziny 8 do 15 pod nr tel.82 562 32 11 oraz 82 562 34 86. Ci, którzy są zainteresowani przyjęciem szczepionki w punkcie w hali MOSiR w Chełmie, rejestrować się mogą w obu miejskich przychodniach od poniedziałku do piątku w godz. 8-14: ul. Wołyńska 11, tel. 571 870 865 i ul. Połaniecka, tel. 505 626 371.

W powiecie chełmskim są dwa takie punkty. W pierwszym, w Szkole Podstawowej im. Kazimierza Górskiego w Wierzbicy, ul. Pogodna 8, Wierzbica-Osiedle rejestracja odbywa się w dni powszednie w godz. 8-17 pod nr tel. 604 935 799 i 730 107 530. Drugi punkt zlokalizowany został w świetlicy wiejskiej w Kaniem w gminie Rejowiec Fabryczny. Osoby, które chcą się tam zaszczepić, mogą dzwonić pod nr tel. 577 710 600 i 883 353 964 w godzinach w godz. 8-17.

szer

Do soboty w Chełmie zaszczepionych zostało 28 143 osoby, w tym drugą dawkę otrzymało już 7200 pacjentów. W powiecie chełmskim preparat przyjęło 16 612 osób, 4893 – drugi zastrzyk. W całym województwie lubelskim takich jest ponad 808 tysięcy zaszczepionych mieszkańców, w tym blisko 237 900 drugą dawką.

Rodzice chcieli odbić syna

GM. BIAŁOPOLE Policjanci z komisariatu w Żmudzi podjęli pościg za samochodem, który nie zatrzymał się do kontroli. Jak się okazało - 55-letni kierowca auta był nietrzeźwy i nie miał prawa jazdy. Uciekł na swoją posesję, gdzie jego 80-letni rodzice próbowali zatrzymać policjantów.

We wtorek, 11 maja przed południem policjanci otrzymali sygnał, że kierujący samochodem rover 55-latek może być nietrzeźwy. Próbowali zatrzymać pojazd, ale kierowca zignorował ich wezwania i przyspieszył. Funkcjonariusze ruszyli za nim w pościg.

Kierowca wjechał na swoją posesję, wysiadł z auta i próbował uciekać pieszo. Jednak już po chwili był w rękach mundurowych. Wtedy na pomoc synowi ruszyli 80-letni rodzice, którzy chcieli zapobiec jego zatrzymaniu i utrudniali policjantom wykonywanie czynności. Wyglądało to tak, jakby starsi rodzice chcieli odbić swoje dziecko z rąk policjantów. Padły niecenzuralne słowa, a nawet doszło do szarpaniny, ale ostatecznie i tak nietrzeźwy syn trafił do aresztu.

Funkcjonariusze ustalili, że mężczyzna nie posiada uprawnień do kierowania pojazdami. Badanie stanu trzeźwości wykazało, że miał w organizmie 1,3 promila alkoholu. Kierowanie w stanie nietrzeźwości zagrożone jest karą pozbawienia wolności do dwóch lat. Z kolei za niezatrzymanie się do kontroli drogowej grozi kara do pięciu lat pozbawienia wolności. Funkcjonariusze będą również wyjaśniać udział w tym zdarzeniu rodziców 55-latka.

DBEZ

Kopciewicz chce odejść

POW. CHEŁMSKI Marcin Kopciewicz, dyrektor DPS w Nowinach złożył rezygnację z pełnionej funkcji. Od wielu miesięcy był nieobecny w pracy, a jego obowiązki pełniła Aneta Lipiec.

Nieobecność Kopciewicza w pracy była usprawiedliwiona jego stanem zdrowia. Prawdopodobnie tym również umotywował swoją chęć odejścia z pracy. Chce rozwiązania umowy za porozumieniem stron. Jego rezygnacja nie została jeszcze przyjęta.

- Czekamy na uzupełnienie dokumentów, jakie przestawił dyrektor. Nie zamierzamy robić żadnych przeszkód - mówi wicestarosta **Jerzy Kwiatkowski**.

Kopciewicz był dyrektorem DPS w Nowinach od 2015 roku. Był ceniony za dbałość o finanse. Dzięki wprowadzonym przez niego zmianom - DPS w Nowinach przestał przynosić wysokie straty, a pracownicy dostali nawet podwyżki. Długo starosta chełmski **Piotr Deniszczuk** chwalił go, jako świetnego menedżera, a nawet powierzył mu obowiązek przyjrzenia się finansom i zreformowania Powiatowego Urzędu Pracy w Chełmie. W 2020 roku pojawiły się jednak zastrzeżenia. Wypłynęły po kontrolach zleconych w DPS, które odbyły się już podczas nieobecności dyrektora. Zarząd powiatu czekał na wyjaśnienia, ale raczej już ich nie będzie. Wdrożone zostały zalecenia pokontrolne i o sprawie zapomniano. Z dyrektorem placówki nie było żadnego kontaktu. Teraz już wiadomo, że Kopciewicz do pracy nie wróci.

DBEZ

Lepsze powietrze – „uchwała antysmogowa" dla Lubelszczyzny – nowe przepisy, które Ciebie dotyczą

Marszałek Województwa Lubelskiego informuje, że dnia 19 lutego 2021 r. Sejmik Województwa Lubelskiego przyjął uchwałę Nr XXIII/388/2021 w sprawie wprowadzenia na obszarze województwa lubelskiego ograniczeń i zakazów w zakresie eksploatacji instalacji, w których następuje spalanie paliw stałych - tzw. **„uchwałę antysmogową"**.

Przyjęta uchwała określa wymagania w zakresie eksploatacji nowych urządzeń grzewczych dopuszczonych do stosowania, zakazuje stosowania najgorszych jakościowo paliw oraz wprowadza przepisy przejściowe dla funkcjonujących instalacji niespełniających wymagań.

Czyste powietrze to nasza wspólna sprawa. Uchwała antysmogowa jest rozwiązaniem optymalnym, na drodze do poprawy jakości powietrza w województwie.

Uchwała wchodzi w życie od 1 maja 2021 r.

Jesteś posiadaczem wysokoemisyjnego kotła węglowego? Jeśli tak to pamiętaj i już dziś pomyśl o zmianie sposobu ogrzewania swojego domu. Maksymalnie masz czas na wymianę do dnia:

- **31 grudnia 2023 r.:** kotły bezklasowe oraz kotły klasy 1 i 2
- **31 grudnia 2026 r.** kotły klasy 3 i 4
- **31 grudnia 2029 r.** kotły klasy 5

na kocioł Ecodesign (zgodny z wymaganiami ekoprojektu) lub inne ekologiczne i niskoemisyjne źródło ogrzewania.

Miej świadomy wpływ na środowisko. Używaj tylko dobrej jakości paliw z legalnych źródeł! Pamiętaj, że spalanie węgla kamiennego niskiej jakości (muły, floty, drobny miał), węgla brunatnego i drewna o wilgotności powyżej 20% szkodzi zdrowiu i jest **zakazane**.
Zalecane paliwa to: gruboziarnisty węgiel kamienny, ekogroszek, pelet, brykiet, biomasa drzewna, drewno sezonowane (dąb, buk, grab, brzoza).

Budujesz dom lub wymieniasz stary piec? Montuj wyłącznie kocioł spełniający normy ekoprojektu.

Planujesz montaż nowego ogrzewacza pomieszczeń (np. kominek, koza)? Pamiętaj, że od 1 stycznia 2022 r. musi spełniać wymagania ekoprojektu.

Możesz liczyć na pomoc Doradcy Energetycznego z Urzędu Marszałkowskiego Województwa Lubelskiego, który pomoże zdobyć informacje dot. dofinansowania na wymianę kopciucha i podjąć decyzję o wyborze nowego źródła ciepła dla Twojego domu. Kontakt z zespołem Doradców Energetycznych na adres: doradztwo.energetyczne@lubelskie.pl lub pod numerami telefonów: (81) 537 16 17 i (81) 537 16 16.

Wymieniając piec oraz stosując zalecany opał dbasz o lepszą jakość powietrza a także o zdrowie swoje i swoich bliskich. Pozostawmy czyste powietrze dla przyszłych pokoleń.

Więcej informacji na stronie internetowej www.ochronapowietrza.lubelskie.pl lub pod numerem telefonu: (81) 441 67 12.

5949

eprasa.pl 60223720e7

KRASNYSTAW Rusza pilotażowy program teleopieki

Zgłoś się po opaskę życia

Miasto podejmuje kolejne działania na rzecz seniorów. Tym razem oferuje pilotażową usługę teleopieki z wykorzystaniem nowych technologii informacyjno -komunikacyjnych.

- Krasnostawscy seniorzy będą mogli korzystać z tzw. opasek życia. Służą one do wezwania natychmiastowej pomocy w sytuacji zagrożenia życia, zdrowia lub bezpieczeństwa. Urządzenie bezpośrednio łączy się z pracownikami Centrum Teleopieki, którzy po otrzymaniu zgłoszenia udzielają adekwatnej pomocy. Wzywają odpowiednie służby i powiadamiają najbliższe osoby - mówi **Mariusz Antoniak**, dyrektor Miejskiego Ośrodka Pomocy Społecznej w Krasnymstawie.

Zakładana na nadgarstek opaska wyposażona jest m.in. w przycisk alarmowy SOS umożliwiający połączenie głosowe z Centrum Teleopieki. Zawiera również miernik tętna, czujnik upadku oraz czujnik zdjęcia i założenia opaski, lokalizator GPS, a także wskaźnik poziomu ładowania baterii.

Projekt przewiduje wyposażenie dziesięciu mieszkańców Krasnegostawu w opaski telemedyczne oraz zapewnienie abonamentu za usługę teleopieki. Nabór uczestników rozpoczął się w ubiegły czwartek i potrwa do 21 maja. Aby skorzystać z usługi teleopieki i otrzymać opaskę życia, należy spełnić kilka kryteriów. Między innymi trzeba mieć co najmniej 60 lat życia, samodzielnie zamieszkiwać oraz udokumentować choroby przewlekłe.

- Ze względu na bezpieczeństwo seniorów, nabór odbędzie się drogą telefoniczną. Uczestnictwo w projekcie jest całkowicie bezpłatne. Wszystkie koszty pokrywa Miasto Krasnystaw, a bezpośrednią realizacją zajmie się Miejski Ośrodek Pomocy Społecznej w Krasnymstawie. Jeśli zgłosi się wielu chętnych, o pierwszeństwie będzie decydowała sytuacja zdrowotna i socjalna kandydata - podkreśla szef MOPS Krasnystaw.

Zgłoszenia osób potrzebujących teleopieki i spełniających powyższe kryteria przyjmowane są pod numerami telefonów: 82 576 23 24 lub 82 576 22 81 w godzinach od 7.30 do 15.30. W zależności od liczby chętnych stworzona zostanie lista podstawowa oraz rezerwowa. Uczestnicy projektu będą mogli korzystać z opasek do 31 grudnia br. **GD**

Jeśli kompostujesz, zapłacisz mniej

GM. IZBICA Aż o 3 zł wzrośnie stawka za odbiór i zagospodarowanie odpadów komunalnych. Na spore ulgi mogą jednak liczyć osoby, które zadeklarują kompostowanie bioodpadów. Skorzystają na tym przede wszystkim rodziny wielodzietne, które mogą płacić znacznie mniej niż dotychczas.

Rada gminy uchwaliła nowe opłaty na sesji w ubiegłym tygodniu. Gospodarstwa liczące do pięciu osób płaciły dotychczas 12 zł miesięcznie od każdego domownika. Od szóstego i każdego kolejnego mieszkańca naliczano po 2 zł. Zgodnie z nową uchwałą, stawki te wzrosną odpowiednio do 15 zł i 3 zł.

Radni zdecydowali również o wprowadzeniu ulgi. Żeby z niej skorzystać, trzeba złożyć nową deklarację śmieciową. Jeśli odpady biodegradowalne będą gromadzone w przydomowych kompostownikach, stawka będzie niższa o złotówkę za każdą osobę i bez względu na to, jak liczne jest gospodarstwo.

- Chcemy, aby taka ulga była bodźcem do kompostowania odpadów. Skorzystają na tym przede wszystkim rodziny wielodzietne. Zamierzamy również w ten sposób zweryfikować rozbieżności między deklaracjami śmieciowymi i stanem faktycznym. Jeśli ubywa osób w gospodarstwie, szybko jest to zgłaszane. Natomiast jak przybywa, to czasami pojawiają się z tym problemy - komentuje wójt **Jerzy Lewczuk**.

Kto zostanie przyłapany na niesegregowaniu śmieci, zapłaci 45 zł, a nie jak dotąd 36 zł. Opłata za szóstą i każdą następną osobę zamieszkującą nieruchomość będzie wynosiła 9 zł, zamiast obecnych 6 zł.

Powodem podwyżki są rosnące koszty obsługi systemu gospodarowania odpadami komunalnymi. Zgodnie z przepisami, może być finansowany wyłącznie z wpływów z opłat śmieciowych. Ponadto aż o 100 procent wzrosła opłata za składowanie śmieci na wysypisku. Od kwietnia do października niektóre frakcje muszą być odbierane częściej niż do tej pory. Wiąże się to z większym zużyciem paliwa, które również drożeje.

Za podwyżką zagłosowali: **Janusz Dusznik, Ryszard Gorzała, Jacek Kukiełka, Dariusz Kulikowski, Grażyna Naklicka, Sławomir Pawlak, Elżbieta Solan, Bogusław Suszek** i **Tadeusz Śliwa**. Przeciw była tylko **Małgorzata Łagoda**. Od głosu wstrzymali się: **Alicja Piłat, Janusz Mazurek** i **Stanisław Paul**. **GD**

Relikwie Floriana wprowadzone!

GM. ŁOPIENNIK GÓRNY Zaczęło się od tego, że druhowie z Łopiennika Dolnego kupili samochód strażacki od OSP w Międzybrodziu Żywieckim. Z czasem nawiązała się współpraca pomiędzy Łopiennikiem i Czernichowem oraz druhami z obu gmin. Po 20 latach zaowocowała sprowadzeniem relikwii św. Floriana.

Wójt Artur Sawa (z prawej) składa podziękowania przedstawicielom z Międzybrodzia Żywieckiego

Odzanczeni orderami św. Floriana

16 maja przewieziono relikwie zaprzęgiem konnym na mszę świętą w kościele w Łopienniku Nadrzecznym. Liturgii przewodniczył proboszcz parafii św. Bartłomieja ks. **Adam Brzyski**. Homilię wygłosił ks. **Mirosław Ładniak**, wojewódzki kapelan państwowej i ochotniczej straży pożarnej.

Po nabożeństwie głos zabierali posłanka **Teresa Hałas**, starosta **Andrzej Leńczuk**, wójt **Artur Sawa**, **Janusz Szpak** - prezes zarządu powiatowego Związku OSP RP w Krasnymstawie, **Robert Kliś** - prezes OSP Międzybrodzie Żywieckie. Ten ostatni wspominał zmarłego przed rokiem kanonika **Michała Klisia**. Właśnie dzięki zgodzie jego spadkobierców udało się pozyskać jedyne na Lubelszczyźnie szczątki św. Floriana.

Ostatnim akcentem intronizacji relikwii było wręczenie podziękowań i odznaczeń. Złotymi i Srebrnymi Krzyżami Zasługi Orderu św. Floriana uhonorowani zostali: **Józef Sysa**, **Dariusz Nawrocki** i **Witold Boruczenko**. Wójt wręczył pamiątkowe grawertony rodzinie Klisiów i prezesowi Robertowi Klisiowi. Prezes OSP w Międzybrodziu przekazał statuetki przedstawicielom ochotniczych jednostek w Łopienniku Górnym, Olszance, Krzywem, Łopienniku Dolnym, Dobryniowie, Majdanie Krzywskim, Dobryniowie Kolonii, Borowicy i Żulinie.

Relację z uroczystości można obejrzeć na stronach internetowych Urzędu Gminy w Łopienniku Górnym. Więcej zdjęć na supertydzien.pl. **GD**

Studenci skanują zabytki

KRASNYSTAW Miasto kontynuuje współpracę z Politechniką Lubelską. W ubiegłym tygodniu 15-osobowa grupa studentów rozpoczęła inwentaryzację budynków ujętych w gminnej ewidencji zabytków.

Zostaną wykonane m.in. zdjęcia lotnicze za pomocą drona oraz pomiary inwentaryzacyjne z wykorzystaniem skanera 3D. Uzyskane materiały posłużą studentom jako materiał do prac dyplomowych.

- Przekazaliśmy studentom listę zabytków, z których wybiorą te, które ich najbardziej interesują. Miasto skorzysta na tym, bo będziemy mieli zinwentaryzowane obiekty, m.in. pod względem wysokości i niektórych detali architektonicznych. Przeprowadzone pomiary będą nam służyły w celach informacyjnych, które mogą być nam przydatne w przyszłości - mówi **Paweł Pastuszak**, kierownik wydziału inwestycji, budownictwa, dróg i gospodarki przestrzennej Urzędu Miasta Krasnystaw.

Współpraca pomiędzy miastem i politechniką trwa od października 2019 roku. Jej efektem jest opracowanie przez studentów wydziału budownictwa i architektury Politechniki Lubelskiej (kierunek architektura) w ramach przedmiotów „Podstawy projektowania urbanistycznego" oraz „Planowanie przestrzenne i regionalne" koncepcji zagospodarowania wybranych terenów położonych w granicach administracyjnych miasta. **GD**

fot. UM Krasnystaw

Dostali dotacje na drogi

POW. KRASNOSTAWSKI Miasto i cztery gminy otrzymały dotacje z funduszu ochrony gruntów rolnych. Pieniądze na modernizację dróg przyznał zarząd województwa lubelskiego.

Miasto Krasnystaw otrzymało 45 tys. zł dofinansowania na przebudowę części ul. Słowiczej. Chodzi o niespełna 100 metrów łącznika pomiędzy ulicami: Nadwieprzańską i Heleny Wysockiej. To ostatnia droga gruntowa na osiedlu Rońsko. Teraz będzie asfaltowa.

- Z różnych względów zadanie to nie było możliwe do zrealizowania przy niedawnej budowie ul. Nadwieprzańskiej w ramach Funduszu Dróg Samorządowych. Wykonanie łącznika zostało zaplanowane w tegorocznym budżecie miasta. Zamierzaliśmy go robić nawet bez dotacji z tzw. funduszu ochrony gruntów rolnych. Dzięki dofinansowaniu nasz wkład własny będzie wynosił około 50 tys. zł - wyjaśnia **Paweł Pastuszak**, kierownik wydziału inwestycji, budownictwa, dróg i gospodarki przestrzennej Urzędu Miasta Krasnystaw.

Siennica Różana otrzymała 50 tys. zł dotacji na modernizację około 250 m drogi naprzeciw świetlicy w Zagrodzie. Niewiele więcej gmina będzie musiała dołożyć z własnego budżetu. Już niedługo rolnicy będą mogli dojeżdżać do pól po asfalcie. Znajduje się tam również kilka zabudowań mieszkalnych.

Z udziałem dotacji z FOGR władze Fajsławic chcą utwardzić płytami dojazd do głównego zbiornika będącego na wyposażeniu ujęcia wody w Siedliskach Pierwszych. Droga będzie miała 335 m długości oraz 3 m szerokości. Rolnicy dojeżdżają nią do pól. Inwestycja szacowana jest na 268 tys. zł, a dotacja wynosi niemal połowę tej wartości.

Gmina Rudnik dostała 100 tys. zł dotacji na modernizację około 1 km drogi w miejscowości Międzylas. Dojazd do gruntów rolnych będzie utwardzony kruszywem.

Na liście znajduje się jeszcze gmina Izbica, która otrzymała 80 tys. zł. Wartość zadania szacowana jest jednak na ponad 1,23 mln zł. Co jest planowane?

- Chcielibyśmy poprawić drogę w Izbicy w kierunku Zalesia. Ze względu na ukształtowanie terenu wody opadowe nanoszą stamtąd masy błota. Jeszcze zastanawiamy się, czy przyjąć tę dotację. Zakres prac jest spory i wymaga od nas dużego wkładu własnego. Zobaczymy, czy uda się pozyskać dodatkowe środki finansowe na ten cel z innych źródeł - informuje wójt **Jerzy Lewczuk**. **GD**

eprasa.pl 60223720e7

Nasze żury, pasztet i babka najlepsze

POW. CHEŁMSKI Agnieszka Tołyż, Lilla Wróblewska, Justyna Adamczuk i Małgorzata Sarzyńska znalazły się na liście laureatów konkursu „Kulinarne skarby Wielkanocy", organizowanego przez Urząd Marszałkowski Województwa Lubelskiego. Przepisy na ich potrawy znajdą się w księdze dziedzictwa kulinarnego.

Do konkursu wpłynęło ponad 100 zgłoszeń, a wyłoniono tylko 30 laureatów. Wśród nagrodzonych są cztery osoby z powiatu chełmskiego.

– Duże zainteresowanie konkursem dowodzi, że mieszkańcy Lubelskiego bardzo chętnie dzielą się swoją wiedzą na temat bogatej tradycji regionalnej związanej z Wielkanocą – powiedział podczas rozdania nagród **Zdzisław Szwed**, członek Zarządu Województwa Lubelskiego.

Agnieszka Tołyż należy do KGW Ochoża w gminie Wierzbica. Do konkursu zgłosiła swój przepis na pasztet z orzechów.

- W województwie lubelskim mamy 213 gmin, a przepis Agnieszki Tołyż jako jeden z trzydziestu został nagrodzony. Jesteśmy dumni i gratulujemy Agnieszce kreatywności. W tym roku w wakacje uroczyście otworzymy wyremontowaną świetlicę wiejską w Ochoży i wtedy będzie okazja do degustacji pasztetu. Nasze kubki smakowe i wyobraźnia kulinarna już pracują - mówi z dumą wójt **Bożena Deniszczuk**.

Lilla Wróblewska z Rogatki w gminie Dubienka prowadzi gospodarstwo Wróblowa Zagroda, gdzie otworzyła miniskansen. Przed pandemią dosyć często można było ją spotkać na różnych festiwalach, gdzie wystawiała swoje stoisko ze specjałami kuchni regionalnej. Do konkursu przesłała przepis

i zdjęcie żuru na zakwasie. - Żur jest gryczany, bezglutenowy. Taki robiły moja babcia i mama - wyjaśnia Wróblewska.

Justyna Adamczuk z Kumowa Plebańskiego w gminie Leśniowice również przygotowała żur. Jak mówi, to potrawa, którą bardzo lubi jej rodzina. **Małgorzata Sarzyńska** z KGW w Okopach Kolonii w gminie Dorohusk została nagrodzona za babkę z chrzanu.

- Babkę z chrzanu podaje się do wędlin. Jest bardzo prosta w wykonaniu i efektowna. Robi się ją z dodatkiem żelatyny i rodzynek. Gdy zastygnie, kroi się ją w cieniutkie paseczki - opowiada pani Małgorzata.

Laureatki otrzymały w nagrodę zestawy zawierające akcesoria kuchenne oraz materiały promujące Lubelskie.

DBEZ

Psiaki wyrzucone jak śmieci

GM. KAMIEŃ Kierowca czarnego BMW zatrzymał się na chwilę na parkingu przy cmentarzu. Wyrzucił worek i z piskiem opon odjechał. W środku były dwa szczeniaczki.

Była środa ok. godz. 10.30. Świadkowie niestety nie zapamiętali numerów rejestracyjnych samochodu. - Co to za człowiek! Gdybym takiego złapał... - pomstuje jeden z mieszkańców Kamienia Kolonii.

Worek, który wyrzucono z czarnego BMW, nie był zawiązany. Pieski szybko się z niego wydostały. Gdyby zostały na tym parkingu, mogłyby zginąć pod kołami samochodów. Ruch jest tam duży, bo kierowcy unikają innych tras, które teraz są w remoncie, i jeżdżą objazdem przez Kolonię Kamień.

- Powiadomiono naszych pracowników. W 15 minut później byli już na miejscu i złapali szczeniaki - mówi wójt gminy **Dariusz Stocki**. - Może kiedyś nasze społeczeństwo nauczy się odpowiedzialności także za swoje zwierzęta. Miot ślepy można przecież uśpić albo suczkę wcześniej wysterylizować - komentuje wójt.

Jak się okazało, pieski z worka to dwie sympatyczne suczki. Trafiły pod opiekę wolontariuszki z terenu gminy. Są zdrowe i zadbane. Czekają na adopcję. Jeśli ktoś chciałby je przygarnąć, może skontaktować się z urzędem gminy.

DBEZ

Hulaj dusza, Covid-19 nie ma...

Padł rozkaz: „15 maja maseczki zdjąć" i naród oszalał. Mieszkańcy Chełma poczuli wolność i w niedzielę, zaraz „po kościele", tłumnie rzucili się na jedzenie serwowane na placu Łuczkowskiego.

Warto byłoby ryzykować, gdyby żarcie było za darmo. Ale gdzież tam. Za hamburgera czy inne potrawy serwowane przez „żarciowozy" trzeba było zapłacić i to słono. Na przykład cheeseburger z szarpaną wieprzowiną kosztował bagatela 25 złotych. To jeden z tańszych. Za taką kasę u lokalnego restauratora, nawet w niedzielę, można by zjeść zdrowy i smaczny obiad. Ale nasze knajpy niestety nie zarobiły w dniu luzowania obostrzeń, bo urząd miasta dał zarobić przyjezdnym.

Ale nawet niepohamowany apetyt chełmian na fast foody nie usprawiedliwia tego, co działo się w niedzielę w centrum miasta. Food trucki okupowała rzesza głodomorów, oczywiście bez maseczek, bo już można. Nikt nie przejął się koniecznością zachowania bezpiecznego dystansu, choć ten nadal obowiązuje. Nikt nie zważał na to, żeby dezynfekować ręce. Chyba że za dezynfekcję uznać oblizywanie palców, po których ściekają sosy... Ale w ślinie zabrakło wysokoprocentowego alkoholu..., bo tego przy studni niestety nie sprzedawano.

red

KUPIĘ ZA GOTÓWKĘ
DZIAŁKĘ lub MIESZKANIE
własnościowe spółdzielcze inne
może być zadłużone lub do remontu
ZADZWOŃ TERAZ 665 752 211

CONCEPT STAL

Przedsiębiorstwo „Concept Stal", wiodący producent linii do cięcia i profilowania blach, w związku z dynamicznym rozwojem firmy **poszukuje**:

KIEROWNIK OBSZARU PRODUKCJI
- Wykształcenie minimum średnie techniczne (preferowane wyższe),
- Minimum 3 lata doświadczenia w zarządzaniu produkcją,
- Znajomość zagadnień mechaniki i budowy maszyn,
- Znajomość języka obcego (angielski),
- Umiejętność planowania produkcji.

OPERATOR CNC - z możliwością przyuczenia
- Wykształcenie średnie lub techniczne,
- Znajomość rysunku technicznego,
- Znajomość obsługi komputera,
- Sumienne wykonywanie powierzonych obowiązków,
- Mile widziane doświadczenie w obsłudze i programowaniu maszyn CNC.

OPERATOR MONTAŻU
- Wykształcenie średnie lub techniczne,
- Podstawowa znajomość rysunku technicznego,
- Umiejętność obsługi narzędzi warsztatowych,
- Sumienne wykonywanie powierzonych obowiązków.

OPERATOR ŚLUSARNI
- Wykształcenie zawodowe lub średnie techniczne,
- Znajomość rysunku technicznego,
- Uprawnienia na wózki widłowe,
- Obsługa suwnicy oddolnie sterowanej,
- Umiejętność spawania MIG,
- Dyspozycyjność.

ZAINTERESOWANE OSOBY PROSIMY O PRZESŁANIE CV NA ADRES: kadry@conceptstal.pl
KONTAKT TELEFONICZNY: +48 82 564 00 66
5955

eprasa.pl 60223720e7

W skrócie z sesji

Płacz po Jagodnem

Wojewoda lubelski wydał pozytywną opinię w sprawie zmiany granic i włączenia sołectwa Jagodne do gminy Chełm. Rada Gminy Sawin wyraziła wobec tego sprzeciw. Na sesji wzajemnie przerzucano się winą z powodu dezercji sołectwa Jagodne. - Będzie to dużą ujmą dla Sawina - stwierdziła przewodnicząca rady **Iwona Wołoszkiewicz**.

Pozytywna decyzja wojewody zapadła 30 kwietnia. Na początku maja cała dokumentacja dotycząca sprawy została przekazana do Ministerstwa Spraw Wewnętrznych i Administracji, które ma miesiąc na podjęcie ostatecznej decyzji. Wielu uważa, że sprawa jest przesądzona. Od 2022 roku Jagodne może być już częścią gminy Chełm. Radnym Sawina trudno się z tym pogodzić. Podczas sesji padło wiele gorzkich słów, głównie pod adresem wójta. Ten odbijał piłeczkę, zarzucając radnym, że to oni nie zgodzili się na wodociągowanie tej części gminy, gdzie leży również Jagodne. Na koniec dyskusja skupiła się na osobie sołtysa, który doprowadził do tej rewolucji.

- W Jagodnem nic nie dzieje. W tym roku miał być przebudowany kilometr drogi, wykonany wodociąg i 20 przydomowych oczyszczalni ścieków - wyliczał radny **Łukasz Traczyński**, który jako jedyny zagłosował przeciw uchwale wyrażającej negatywną opinię w sprawie zmiany granic. Jego zdaniem, harmonogram inwestycji, który przedstawiono mieszkańcom Jagodnego, by chcieli pozostać w Sawinie, to były puste słowa.

Wójt nie udostępnił

Radna **Teresa Chlebio**, przewodnicząca komisji kultury, oświaty, sportu i zdrowia poprosiła inspektora ds. oświaty o arkusz organizacyjny Zespołu Szkół w Sawinie. Zapoznanie się z tym dokumentem jest jednym z punktów planu pracy komisji. Arkusz był już przesłany ze szkoły do gminy. Wójt jednak nie wyraził zgody na jego udostępnienie.

Radna Chlebio złożyła więc interpelację. Otrzymała już odpowiedź od wójta **Dariusza Ćwira**, z której wynika, arkusz organizacyjny był jeszcze zmieniany. Następnie został przekazany kuratorowi oświaty. Jak argumentuje wójt, arkusz nie musiał być opiniowany przez komisję. W związku z tym nie został udostępniony przed wydaniem opinii kuratora, tym bardziej, że na dzień złożenia wniosku był w wersji roboczej.

Przeprosiny nakazane przez sąd

Pisaliśmy o tym w 2018 roku. Na sesję, podczas której rozpatrywano sprawy dotyczące szkoły w Czułczycach, przyszły przedstawicielki rodziców uczniów, które murem stanęły za dyrektorką tej placówki. Podczas wypowiedzi jednej z matek padło wiele gorzkich słów pod adresem nauczycielki **Doroty Gmitruk**. Wystąpienie rodziców przerwała przewodnicząca rady, mówiąc że to „publiczny lincz na osobach nieobecnych". Nauczycielka poczuła się obrażona tym, co o niej powiedziano na sesji, i skierowała sprawę do sądu.

Niedawno zapadł prawomocny wyrok nakazujący oficjalne przeprosiny. W miniony piątek zobowiązana do tego pani przyszła na sesję Rady Gminy Sawin i szybko odczytała zalecaną przez sąd formułkę oświadczenia. Stanęła poza zasięgiem kamery. W treści przeprosin było wymienione nazwisko nauczycielki Doroty Gmitruk, którą pomówiono, wypowiadając publicznie nieprawdziwe i krzywdzące treści, które naruszyły jej godność osobistą. Przepraszając, pani zobowiązana do tego przez sąd, zacytowała nieprawdziwe i obraźliwe słowa, które wypowiedziała publicznie w 2018 roku.

DBEZ

Dwójka rodzeństwa, dwa guzy mózgu. Pomocy!

PILNIE POTRZEBNE PIENIĄDZE NA LECZENIE...

CHEŁM To zdarza się bardzo rzadko, ale niestety się zdarzyło. O zdrowie i życie walczy rodzeństwo: Ada i Maks Kozłowscy z Chełma. U obojga stwierdzono guzy mózgu. Aby się leczyć, muszą sami zdobyć pieniądze. Liczy się każdy dzień, a na refundację kosztów trzeba czekać. Na stronie siepomaga.pl założona została zbiórka na ich rzecz. Jeśli możesz, pomóż. Przyda się każda złotówka.

W Chełmie mieszkają najbliżsi Ady i Maksa, mama - muzyk i dyrygent chóru Hejnał **Danuta Bałka- Kozłowska,** i tata - **Waldemar Kozłowski**, nauczyciel w Szkole Podstawowej nr 4 w Chełmie.

Maks w czerwcu kończy 28 lat. Z zawodu jest geodetą, a więc bardzo ważne, aby miał dobry wzrok. Tymczasem jakieś trzy lata temu zaczął narzekać na podwójne widzenie. Rozpoczął leczenie okulistyczne, które jednak nie przynosiło żadnych efektów. Znajoma doradziła mu, aby zrobił rezonans. Badanie wykazało, że na móżdżku ma glejaka. Guz jest zlokalizowany tak niefortunnie, że lekarze z Lublina i Warszawy, gdzie konsultowany był jego przypadek, stwierdzili, iż nie jest on operacyjny. Ponieważ

lekarze postawili tezę, że powstanie guza może mieć podłoże genetyczne, badania zrobiła także siostra Maksa, 29-letnia Ada.

- Okazało się, że córka ma guza w płacie czołowym - mówi pan Waldemar. - Na leczenie refundowane musiałaby czekać około roku. Ale lekarze tłumaczą, że czas jest tu kwestią kluczową, ponieważ guz jest duży. Operacja odbędzie się więc jak najszybciej, w prywatnej klinice. Koszt samej operacji to 49 tys. zł. Do tego dochodzi koszt rehabilitacji, która w przypadku tego typu operacji musi być rozpoczęta już dobę po zabiegu. Jej koszt to 1 500 zł dziennie.

Jak potoczy się leczenie Maksa? Na razie nie ma ostatecznej decyzji. Jest w Polsce profesor, który być może podejmie się skomplikowanej operacji, ale do tego potrzebne są dodatkowe badania i oczywiście pieniądze.

- Nie myślałam, że kiedyś będę tak się bała - tłumaczy Ada. - Że wszystkie moje plany i marzenia przestaną mieć znaczenie. Mam guza mózgu i ze wszystkich sił muszę zawalczyć o swoje życie. O życie swoje i mojego brata, który też ma guza mózgu! Takie przypadki prawie się nie zdarzają... Zostaliśmy zdiagnozowani w odstępie miesiąca. Już pierwsza diagnoza była dramatem, a druga? Druga to koniec świata! Co mamy powiedzieć naszym rodzicom, jak ich pocieszać? Co zrobią, jeśli oboje przegramy walkę o życie? Tak bardzo się boję...

W związku z tym, że choroba dotknęła rodzeństwo, badaniom w najbliższym czasie poddana zostanie także druga córka państwa Kozłowskich.

- Wiemy jedno, musimy walczyć! Na szali leży nie jedno życie, nie dwa, ale życie całej naszej rodziny. Proszę, pomóż nam wygrać... - prosi Ada Kozłowska, która założyła zbiórkę na stronie www.siepomaga.pl. Aby pomóc rodzeństwu, wystarczy wpłacić dowolny datek. Zbiórka nosi nazwę „Strach, który paraliżuje... Dwójka rodzeństwa, dwa guzy mózgu! Pomocy!".

AN

Poznaj historię Lalusia

GM. LEŚNIOWICE W Urzędzie Gminy Leśniowice można obejrzeć wystawę poświęconą sierżantowi Józefowi Franczakowi, którą stworzyła Fundacja Kwartalnika „Wyklęci". Będzie dostępna jedynie w dniach 17 - 19 maja.

Sierż. Józef Franczak „Laluś" był ostatnim partyzantem polskiego podziemia niepodległościowego. Urodził się w 1918 r. w małej podlubelskiej wiosce Majdan Kozic Górnych. We wrześniu 1939 r. walczył z sowietami, udało mu się zbiec z niewoli i powrócić w rodzinne strony. W czasie okupacji niemieckiej był żołnierzem ZWZ i AK, dowodził drużyną, a następnie plutonem. Po wkroczeniu Armii Czerwonej znalazł się w szeregach organizowanego przez komunistów „ludowego" WP. Prawdopodobnie w pierwszych miesiącach 1945 r. zdezerterował.

Po akcji ujawnieniowej z wiosny 1947 r. został dowódcą jednego z pododdziałów, który wkrótce został rozbity. Od tego czasu nie posiadał już zorganizowanego pododdziału zbrojnego, ale utrzymywał łączność z kontynuującymi walkę zbrojną. 21 października 1963 r. w obławie zorganizowanej przez funkcjonariuszy UB we wsi Majdan Kozice Górne sierżant Józef Franczak „Laluś" został zastrzelony.

17 marca 2008 r. Józef Franczak został pośmiertnie odznaczony przez Prezydenta RP Krzyżem Komandorskim z Gwiazdą Orderu Odrodzenia Polski.

źródło IPN, oprac. DBEZ

Dzień dziecka przeniesiony

CHEŁM Z przyczyn epidemiologicznych Chełmski Dom Kultury odwołał planowany na 30 maja Kolorowy Dzień Dziecka. Wydarzenie odbędzie się w czerwcu pod nową nazwą Kolorowe Powitanie Wakacji.

Organizowanie plenerowej imprezy w tym terminie i w formie, w jakiej zostało to zaplanowane, jest niemożliwe. Chadek jednak nie odpuszcza i zamierza zrekompensować to dzieciom w innym terminie. Festyn, podobnie jak w pierwszej wersji, odbędzie się w amfiteatrze w Kumowej Dolinie i będzie miał charakter imprezy rodzinnej. Nowa data to 26 czerwca, początek o godz. 14.

W programie przewidziano występy dziecięcych i młodzieżowych grup artystycznych, liczne konkursy z nagrodami, pokazy sportowe, warsztaty plastyczne. Będzie też spektakl i animacje dla dzieci w wykonaniu Teatru Lalek Pinokio, dmuchane wesołe miasteczko, świat gier planszowych i mnóstwo innych atrakcji. Więcej szczegółów wkrótce.

AN

5101
Chełmski Dom Pogrzebowy
Firma Łukowiec
Organizujemy pogrzeby na wszystkich cmentarzach i zajmujemy się transportem międzynarodowym zmarłych.
Chełm ul. Szpitalna 49
82-564 36 07
602 469 287
www.łukowiec.pl
■ Przeprowadzamy kremację w ciągu kilku godzin.
■ Posiadamy własną kaplicę i chłodnię.
Nasza firma jest Zarządcą Cmentarza Parafialnego w Chełmie przy ul. Lwowskiej.
Wszystkie czynności związane z pogrzebem, ekshumacją, pracami kamieniarskimi i budowlanymi muszą zostać uzgodnione w naszym biurze:
ZAKŁAD POGRZEBOWY
Chełm ul. Poległych 1
82-542 18 56 602 373 203
www.zakładpogrzebowychelm.pl
USŁUGI CAŁODOBOWE - BEZGOTÓWKOWE
Wypłacamy Zasiłki Pogrzebowe ZUS i KRUS Przed Pogrzebem

Odeszli...

Wiesław Wygiera, 68 lat
Danuta Adamiec, 66 lat
Krystyna Wiślińska, 91 lat
Jadwiga Dziubek, 93 lata
Bogdan Antoniak, 63 lat
Krystyna Stefańska, 85 lat
Wanda Manaj, 67 lat
Maria Gilewicz, 61 lat
Jan Prączko, 69 lat
Zdzisław Jarząb, 68 lat
Ewa Jarząb, 66 lat
Agnieszka Biadun, 37 lat
Marian Mańkowski, 74 lata
Marian Bakun, 72 lata
Jerzy Krasowski, 55 lat
Alina Kuchta, 94 lata
Sławomir Smagała, 59 lat
Zofia Stecon, 94 lata

Kompleksowe Usługi Pogrzebowe
KOMPLEKS
Zakład Usług Pogrzebowych
24h
Chełm, ul.Rejowiecka 93
Rejowiec Fabr., ul. Dworcowa 4
82 566 40 53
502 791 454
2640

„Ludzie, których kochamy zostają na zawsze, bo zostawili ślady w naszych sercach"

Wszystkim, którzy wspierali nas słowami otuchy i serdeczną myślą, nadesłali kondolencje oraz uczestniczyli w uroczystościach pogrzebowych naszej kochanej **Żony i Mamy Elżbiety**

pragniemy wyrazić serdeczne podziękowania, wdzięczność i szacunek.

Andrzej Osowski z Córkami

5954

eprasa.pl 60223720e7

Nasz olimpijczyk w branżowym finale

GM. CHEŁM Kacper Matyjewicz, absolwent Zespołu Szkół Centrum Kształcenia Rolniczego w Okszowie będzie reprezentował szkołę w eliminacjach centralnych Olimpiady Wiedzy i Umiejętności Rolniczych. Na etapie okręgowym zajął II miejsce w bloku tematycznym - mechanizacja rolnictwa

Podczas konkursu okręgowego ZSCKR w Okszowie reprezentowało ośmiu uczniów, którzy startowali w blokach tematycznych: gastronomia, mechanizacja rolnictwa i produkcja zwierzęca. Najlepiej poszło Kacprowi Matyjewiczowi, który niedawno ukończył IV klasę Technikum Mechanizacji Rolnictwa i Agrotechniki. Kacper ostatnio miał sporo nauki, bo w jednym czasie przygotowywał się do matury i olimpiady.

- Pasją do rolnictwa zaraził mnie dziadek - wspomina Kacper.

Od dzieciństwa interesowały go maszyny rolnicze. Z łatwością więc przyswajał wiedzę o budowie maszyn, sposobie ich działania. Uczył się też podstaw techniki i ekonomii.

Przed olimpijczykiem jeszcze jeden etap, który ma się odbyć w dniach 28-29 maja na Uniwersytecie Technologiczno-Przyrodniczym w Bydgoszczy. Do branżowej rywalizacji przygotowywał go **Mateusz Zarzycki**. **DBEZ**

GMINA DUBIENKA Skutki samodzielnej decyzji niezgodnej ze stanowiskiem większości radnych

Czy rada ukarze wójta?

Wójt Krystyna Deniusz-Rosiak postąpiła wbrew woli rady gminy, a to rada w samorządzie wytycza kierunki działania. Usunąć wójta nie może, ale ma wpływ na wysokość jego pensji i może doprowadzić do referendum w sprawie odwołania. Radni mogą też negatywnie ocenić pracę wójta i nie udzielić mu absolutorium.

W miniony poniedziałek Rada Powiatu Chełmskiego uchyliła uchwały w sprawie udzielenia pomocy finansowej gminie Dubienka i przekazania jej nieruchomości szkolnych. To dlatego, że wójt gminy nie podpisała porozumienia w sprawie przejęcia liceum, mimo że upoważnienie do tego dała jej rada gminy. Szkoła ta ma być więc zlikwidowana poprzez wygaszenie. Nie przewiduje się w tym roku naboru.

Klamka zapadła

- Arkusz organizacyjny jest gotowy i nie uwzględnia się w nim klasy pierwszej. Kurator oświaty zapowiedział, że jego opinia w tej sprawie będzie negatywna, jednak nie jest ona dla nas wiążąca. Otrzymamy 30 dni za zmianę decyzji. Zakładam, że jej nie zmienimy. Nie mamy zamiaru wracać do tego, co było - mówi wicestarosta **Jerzy Kwiatkowski**.

Zdaniem starosty, jest już za późno, by zmieniać decyzję w sprawie likwidacji liceum. Ogłaszanie naboru w czerwcu i tak już nie przyniosłoby pożądanych efektów. Ostatnio dużo się jednak mówi o inicjatywie nauczycieli, którzy chcieliby w miejsce publicznej szkoły otworzyć stowarzyszeniową.

- Jesteśmy otwarci na propozycje - zapewnia Kwiatkowski. Oficjalnych rozmów w tej sprawie jednak jeszcze nie było. Dyrektorka szkoły skierowała w tej sprawie pismo do starostwa.

- Utworzenie stowarzyszenia rozważaliśmy jeszcze w styczniu. Potem pojawiła się informacja o przejęciu szkoły przez gminę i dwa miesiące niestety nam uciekły. Stowarzyszenie powstanie, ale pod warunkiem, że będzie nabór - przekonuje dyrektor liceum **Kazimiera Ciupa**. Jej zdaniem, nabór powinien się odbyć na podstawie decyzji kuratorium, które negatywnie zaopiniowało arkusz organizacyjny.

Rada wyrolowana

W poprzednim artykule wójt gminy **Krystyna Deniusz-Rosiak** obszernie wyjaśniła, dlaczego porozumienia z powiatem nie podpisała i ostatecznie nie przejęła liceum. Jej zdaniem, umowa zabezpieczała tylko interes starostwa, a mogła pogrążyć finansowo gminę i wstrzymać wszelkie inwestycje. Jednak decyzję w tej sprawie podjęła wbrew woli radnych. Nieoficjalnie mówi się o tym, że radni w odwecie zechcą obniżyć wynagrodzenie pani wójt lub doprowadzić do ogłoszenia referendum w sprawie jej odwołania.

- Nasza uchwała w sprawie wyrażenia zgody na przejęcie liceum nie została wykonana, a powinna, zgodnie ze statutem. Trudno mi dzisiaj mówić, czy wójt poniesie jakieś konsekwencje swojego działania. Mamy, jako radni, wiele możliwości wpływania na wójta, zaczynając od nieudzielenia absolutorium - mówi przewodniczący rady gminy **Mieczysław Neczaj**.

Zdaniem Neczaja, głosy krytyki, jeśli się pojawiają, to na razie tylko pojedyncze. W tej kwestii potrzebna jest zgodna współpraca klubu radnych. Ten dotychczas nie miał możliwości spotkania się i rozmowy. Już 18 maja będzie sesja, podczas której wiele się wyjaśni.

Nic nie zostało

- Szkoda, że tak się stało, ale wójt miała prawo nie podpisać umowy - uważa Neczaj. - Mnie jednak jej argumenty nie przekonują. Wójt powołuje się na zbyt duże wydatki, tymczasem planuje rozbudować siedzibę urzędu gminy. Nie wiem, czy ta inwestycja zamknie się w kwocie 5 milionów złotych. Zresztą, jako radni, nie zgodzimy się na rozbudowę. Nasza gmina jest zbyt biedna, by wystawiać coś w stylu ratusza w Wojsławicach. Możemy robić zwykłe remonty budynku urzędu, ale rozbudowa jest niepotrzebna, bo też gmina liczebnie stale się zmniejsza - dodaje Neczaj.

Przewodniczący rady przytacza też argumenty, które przewijają się w internecie na portalach i forach internetowych. Jego zdaniem, Dubienka zbyt mało pozyskuje pieniędzy, a większość inwestycji robi z własnego budżetu. Po likwidacji liceum w tej gminie niewiele już pozostanie - jedna szkoła podstawowa, gminne przedsiębiorstwo, kilka sklepów. Nie ma już GS i piekarni. Starostwo zlikwidowało dom dziecka i przeniosło gdzie indziej poradnię psychologiczno-pedagogiczną. Trwają stabilnie ośrodek zdrowia i kościół. **DBEZ**

„Kaczor" podpadł młodzieży

GM. WIERZBICA To nie atak polityczny! Chociaż na pierwszy rzut oka mogłoby się tak wydawać. Ktoś noszący ksywkę „Kaczor" podpadł miejscowej młodzieży w Wierzbicy, która odegrała się, pisząc na murach wulgaryzmy.

W nocy z 4 na 5 maja oraz w weekend 7 i 9 maja doszło na terenie Wierzbicy do kilku aktów wandalizmu. Zniszczone zostały obiekty użyteczności publicznej, m.in. muszla koncertowa amfiteatru, budynek dworca, Gminnej Biblioteki Publicznej w Wierzbicy oraz jeden z bloków Spółdzielni Mieszkaniowej w Wierzbicy. Jak informują urzędnicy, sprawa została zgłoszona na policję. Sporządzono też dokumentację fotograficzną oraz zabezpieczone materiały z monitoringu.

- Urząd gminy dysponuje nagraniem z monitoringu i namierzenie sprawcy jest tylko kwestią czasu - uważa wójt **Bożena Deniszczuk**.

Prawdopodobnie napisy na murach i chodniku zostały wykonane przez grupę młodzieży. Mimo że pośród wulgaryzmów pojawia się przezwisko kojarzone w kraju jednoznacznie, to trudno tych młodych ludzi podejrzewać o zainteresowanie polityką. Dlatego, zdaniem urzędników, może chodzić o osobę prywatną, która nosi ksywkę „Kaczor". Tak czy inaczej, napisy będzie trzeba usunąć, bo nie tylko szpecą, ale też są wulgarne.

DBEZ

Uśmiech do kamery i mandat

POW. CHEŁMSKI Gdzie nie spojrzeć, przy drogach leżą śmieci: puszki po napojach, butelki plastikowe, woreczki, ogryzki. Drogowcy, zanim zrobią swoje, najpierw muszą posprzątać. A ta robota nigdy się nie kończy, bo śmieci wciąż przybywa. Radny Andrzej Derlak chce ustawienia przy drogach powiatowych tzw. fotopułapek.

Puszki i butelki najczęściej wyrzucane są z samochodów przez okno. Czasem ktoś np. pozbywa się odpadów budowlanych, wyrzucając je z przyczepki na pobocze. Samochody mają tablice rejestracyjne, więc śmieciarzy można łatwo namierzyć. Przynajmniej w teorii.

- Niektóre odcinki dróg są notorycznie zaśmiecane, co jest udręką. Nie wiem, w czym problem. Czy w wychowaniu? - zastanawia się radny Derlak. Jego zdaniem, powiat chełmski powinien zamontować przy swoich drogach tzw. fotopułapki. Monitoring powinien zadziałać prewencyjnie. Jest nadzieja, że zanim ktoś się zamachnie, wyrzucając coś z samochodu, najpierw się zastanowi, czy go nie złapią.

- Też czasami jestem załamany. Nieraz urządzam sobie spacery w kierunku posesji, gdzie syn mieszka. Którejś niedzieli zebrałem pięć puszek, a wracając, zauważyłem trzy nowe. A przejechały tylko dwa samochody. Chciałbym wiedzieć, kto to wyrzucił - mówi starosta **Piotr Deniszczuk.**

Tak samo jest na trasie z Busówna do Wierzbicy. Ekipy drogowe sprzątają, a po dwóch, trzech dniach pobocza są ponownie zaśmiecone.

- Podejrzewam, że to robi młodzież szkolna. Na pewno jakieś działania podejmiemy, bo nie da się sprzątać codziennie i angażować do tego ludzi tylko dlatego, że ktoś ma „fiołki w głowie" - dodaje starosta. **DBEZ**

Wojsławickie monidła na wystawie

GM. WIERZBICA W Izbie Tradycji Ziemi Wojsławickiej otwarta została wystawa „Wojsławickie monidła". Można ją oglądać do 6 czerwca.

Tematem wystawy są portrety ślubne wojsławian. Eksponaty dostarczyli mieszkańcy. Oprawiono je w ramy i powieszono na babińcu dawnej synagogi. Wystawa powstała dzięki zaangażowaniu **Krzysztofy Nizio**, pracownika Biblioteki Publicznej Gminy Wojsławice.

Podczas wernisażu wszyscy chętni mogli również zwiedzać wraz z przewodnikiem wystawę stałą poświęconą historii gminy Wojsławice. Cieszyła się dużym zainteresowaniem mieszkańców oraz gości. „Wojsławickie monidła" będzie można oglądać od poniedziałku do piątku w godzinach pracy Izby Tradycji Ziemi Wojsławickiej oraz w weekendy w godzinach 12– 18.

Monidło to rodzaj realistycznego obrazu, portretu namalowanego najczęściej na podstawie zdjęcia ślubnego. Charakterystyczną cechą tego zazwyczaj czarno-białego obrazu były podkolorowania: na czerwono usta i lazurowoniebieskie oczy. Inne detale były retuszowane. Często postaciom domalowywano bardziej kosztowne stroje. Monidła po raz pierwszy pojawiły się w XIX wieku w Polsce jako tańsza alternatywa tradycyjnych portretów.

DBEZ

Sukces kosztuje

POW. CHEŁMSKI - Drogi powiatowe, to pełen sukces zarządu powiatu, ale też pełen sukces pracowników powiatu. Czy w tym roku dla pracowników jednostek powiatowych będą zaplanowane podwyżki? - upomniał się radny Jarosław Wójcicki w imieniu wszystkich zatrudnionych w starostwie.

Wielu radnych bardzo pozytywnie wypowiada się o inwestycjach prowadzonych przez powiat, ale nie tylko zarząd powiatu nad tym pracuje. Ktoś musi napisać projekt, przygotować przetarg i nadzorować wykonanie. Mieszkańcy powiatu dostrzegają też, że coraz sprawniej pracują ekipy drogowe z Sielca. Zauważyła to radna **Dorota Łosiewicz**, dziękując za sprawne zbieranie poboczy dróg. Radny **Andrzej Derlak** dziękował za szybkie reagowanie na zgłoszenia problemów drogowych. I chociaż nie zawsze było różowo, chociażby przy zimowym odśnieżaniu, to Wójcicki upomniał się o podwyżki dla pracowników starostwa i jednostek podległych.

- Wszyscy ci, którzy pracowali przy projektach do Funduszu Dróg Samorządowych, zostali już nagrodzeni. Jeżeli chodzi o dalsze podwyżki, na pewno będziemy mieli to na uwadze. Trzeba mieć świadomość, że każda podwyżka, to koszt bieżący i trzeba w sposób rozważny do tego podchodzić - odpowiedział na sesji starosta chełmski **Piotr Deniszczuk**.

Starosta stwierdził, że przeanalizował z panią skarbnik płace i nie należą one do najniższych na tle innych powiatów i samorządów.

DBEZ

eprasa.pl 60223720e7

OFERTA EDUKACYJNA

Uczelnia zaprasza na wykłady online

CHEŁM Wyższa Szkoła Stosunków Międzynarodowych i Komunikacji Społecznej w Chełmie zaprasza na kolejne spotkania w ramach cyklu otwartych wykładów na temat aspektów bezpieczeństwa. Odbywają się one online. Można w nich uczestniczyć po rejestracji na stronie uczelni w zakładce „Otwarte seminaria".

Cykl rozpoczęła 19 grudnia ubiegłego roku prof. **Barbara Wejnet** z Uniwersytetu Stanowego w Nowym Jorku wykładem „Democracy and Leadership". Kolejne spotkania dotyczyły m.in. sytuacji na Białorusi (wykładowca: dr **Józef Ziemczonok**), konsekwencji Arabskiej Wiosny (wykładowca: ambasador **Grzegorz Dziemidowicz**), współczesnych problemów Ukrainy (wykładowca: prof. dr hab. **Michał Kirsenko**).

- W najbliższy piątek, 21 maja zapraszamy na wykład ambasadora **Krzysztofa Mroziewicza** zatytułowany „Indie w wyścigu z Chinami". Wykładowca jest fizykiem i politologiem, absolwentem Uniwersytetu Warszawskiego, dziennikarzem tygodnika „Polityka" i ambasadorem w Indiach w latach 1996-2002. Początek o godz. 17 - zachęca do udziału **Elżbieta Sawa-Czajka**, rektor WSSMiKS w Chełmie. - Cykl podsumuje 28 maja wicemarszałek Senatu RP **Michał Kamiński**. Jego wykład także rozpocznie się o godzinie 17.

Wykłady online to forma, która niczym nie odbiega od tradycyjnych spotkań z naukowcami. Uczestnicy mogą zadawać pytania na czacie, wykładowcy odpowiadają na nie w czasie wykładu.

- Jest to ważna możliwość porozmawiania z praktykami polityki i dyplomacji, bezpośredniego kontaktu z ekspertami oraz poszerzenia i uzupełnienia wiedzy na temat współczesnego świata - podkreśl rektor. - Uczelnia realizuje w ten sposób misję szerokiego kontaktu i obecności w środowisku miasta i regionu.

Na stronie internetowej uczelni dostępny jest również zapis webinarium dla służb mundurowych, realizowanego na przełomie września i października 2020 roku i cieszącego się dużym zainteresowaniem. Seminaria tego typu, jak zapowiadają władze chełmskiej uczelni, będą realizowane również w przyszłym roku akademickim. **AN**

PAŃSTWOWA SZKOŁA MUZYCZNA
I i II stopnia im. Ignacego Jana Paderewskiego
W CHEŁMIE

Ogłasza nabór
na rok szkolny 2021/2022

- GITARA
- SKRZYPCE
- KONTRABAS (przygotowanie do gry na gitarze basowej)
- WIOLONCZELA
- ŚPIEW SOLOWY (od 13 roku życia)
- FORTEPIAN
- ORGANY
- PERKUSJA
- SAKSOFON
- KLARNET
- AKORDEON
- FLET
- TRĄBKA
- FAGOT

W dniach: 21 kwietnia, 28 kwietnia, 7 maja, 12 maja odbędą się spotkania z kandydatami na ucznia szkoły.

Spotkania odbędą się w godzinach od 15:30 do 17:00.

W dniu 19 maja w godzinach 15:30- 18:00 odbędą się Przesłuchania Kwalifikacyjne dla kandydatów do szkoły I stopnia oraz Egzamin Kwalifikacyjny dla kandydatów do szkoły II stopnia.

INFORMACJE:
tel. 82 565 38 87 lub mail: psm.chelm@vp.pl
www.muzycznachelm.pl
5897

WYŻSZA SZKOŁA STOSUNKÓW MIĘDZYNARODOWYCH I KOMUNIKACJI SPOŁECZNEJ 2004

Wyższa Szkoła
Stosunków Międzynarodowych
i Komunikacji Społecznej
w Chełmie

ZAPRASZAMY NA STUDIA

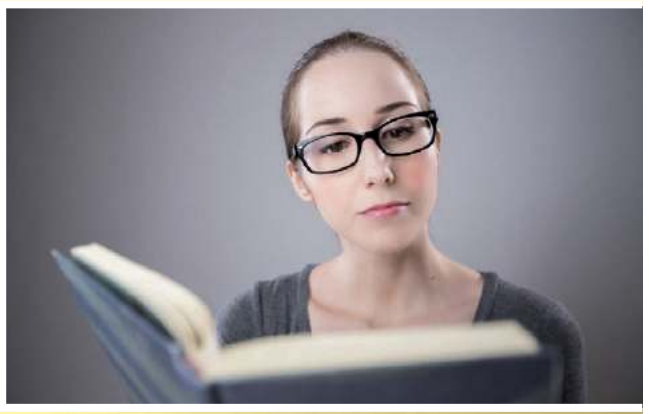

I STOPNIA LICENCJACKIE
Bezpieczeństwo narodowe, Administracja, Pedagogika, Politologia

II STOPNIA MAGISTERSKIE
Politologia, Pedagogika

JEDNOLITE STUDIA MAGISTERSKIE
Pedagogika przedszkolna i wczesnoszkolna

Chełm, ul. Hrubieszowska 102, tel. 501 868 599, 82 560 40 50
wssm.pl poczta@wssmiks.pl

OFERTA EDUKACYJNA

INNOWACYJNE
Liceum Ogólnokształcące
im. Romualda Traugutta
w Siedliszczu
- klasa mundurowa
- klasa przyrodnicza
- klasa medialna

Technikum informatyczne
- technik informatyk
- technik programista

STYPENDIA e-Sport INTERNAT

TWOJA SZKOŁA
WWW.LOSIEDLISZCZE.PL

eprasa.pl 60223720e7

ZESPÓŁ SZKÓŁ GASTRONOMICZNYCH I HOTELARSKICH W CHEŁMIE

TECHNIKUM (5-letnie)
Technik żywienia i usług gastronomicznych
Technik hotelarstwa
Technik usług fryzjerskich
Technik usług kelnerskich

ZSGiH Chełm

BRANŻOWA SZKOŁA I STOPNIA
(3-letnia)
• Kucharz
• Cukiernik
Absolwenci mają możliwość kontynuacji nauki w branżowej szkole II stopnia
www.zsgihchelm.pl

ul. Reformacka 13, 22-100 Chełm, telefax: 82 565 27 06, e-mail: zsgihchelm@wp.pl

5948

Roboty z odpadów i śmieci

CHEŁM Biblioteka Pedagogiczna w Chełmie zaprasza do udziału w konkursie plastyczno-ekologicznym pod hasłem „Mój eko-robot Lemi". Wprawdzie trzeba pogrzebać trochę w śmieciach, ale zabawa może być przednia.

Konkurs skierowany jest do uczniów szkół podstawowych klas IV-VIII z powiatów chełmskiego, krasnostawskiego i włodawskiego, którzy chcą zarażać pomysłowością, kreatywnością i miłością do naszej planety Ziemi. Uczestnicy mają za zadanie, inspirując się samym **Stanisławem Lemem**, zostać ekokonstruktorem Trurlem lub Klapaucjuszem z „Bajek robotów" i stworzyć własnego robota. Ma to być konstrukcja wyjątkowa, bo zbudowana z odpadów ekologicznych, śmieci elektronicznych czy surowców wtórnych. Prace konkursowe przyjmowane są do 14 czerwca.

Stworzone roboty będą oceniane odpowiednio do kategorii wiekowych i według następujących kryteriów: wykorzystanie surowców wtórnych lub innych materiałów ekologicznych, funkcjonalność wykonanego robota – użyteczność w życiu codziennym lub inne cechy przydatne w promowaniu czystego środowiska, inwencja i pomysłowość, oryginalność w podejściu do tematu konkursu, poziom trudności, zaangażowanie, dokładność wykonania oraz wrażenie estetyczne.

AN

SZKOŁA POLICEALNA
MEDYCZNE STUDIUM ZAWODOWE w CHEŁMIE

szkoła publiczna = kształcenie bezpłatne

REKRUTACJA

Higienistka stomatologiczna
Opiekunka dziecięca
Opiekun medyczny
Technik dentystyczny
Technik farmaceutyczny
Technik masażysta
Technik usług kosmetycznych
Terapeuta zajęciowy
Technik sterylizacji medycznej
Technik elektroniki i informatyki medycznej

nowość Podolog

www.medyki-chelm.pl
ul.Szpitalna 50, tel.82-565-26-51

MEDYCZNE STUDIUM ZAWODOWE SZKOŁA POLICEALNA im. Władysławy Szac w CHEŁMIE

5956

20 lat
PAŃSTWOWEJ WYŻSZEJ SZKOŁY ZAWODOWEJ W CHEŁMIE
2001

STUDIA BEZPŁATNE

PLAN ZAJĘĆ DOSTOSOWANY TAKŻE DO OSÓB PRACUJĄCYCH

EKONOMIA MATEMATYCZNA
INFORMATYKA STOSOWANA
BEZPIECZEŃSTWO WEWNĘTRZNE
PEDAGOGIKA PRZEDSZKOLNA I WCZESNOSZKOLNA
PEDAGOGIKA
FILOLOGIA SŁOWIAŃSKA
FILOLOGIA ANGIELSKA
STOSUNKI MIĘDZYNARODOWE
ROLNICTWO
PIELĘGNIARSTWO
MECHANIKA I BUDOWA MASZYN
PILOTAŻ
DYSPOZYTOR LOTNICZY
BUDOWNICTWO
ELEKTROTECHNIKA

5947

eprasa.pl 60223720e7

Każdy inny, wszyscy ważni

CHEŁM Na nauce w klasie integracyjnej zyskują wszyscy. Zysk dla zdrowych jest taki, że uczą się w małych klasach, więc nauka jest bardziej zindywidualizowana. Zysk dla chorych to dodatkowe wsparcie specjalistów oraz dostęp do nowoczesnych zdobyczy techniki.

Nauczanie integracyjne to jeden z wielu atutów IV Liceum Ogólnokształcącego w Chełmie. Szkoła jest otwarta nie tylko na zdrowych uczniów, ale także młodych ludzi z niepełnosprawnościami. Program nauczania i kryteria oceniania dostosowane są do ich indywidualnych potrzeb. Dzięki temu młodzież czuje się w tym liceum dobrze i bezpiecznie.

- Maksymalna liczba uczniów w klasie integracyjnej to 20 osób, w tym od trzech do pięciu uczniów z orzeczeniem o potrzebie kształcenia specjalnego. W każdej klasie, oprócz nauczyciela przedmiotowego, jest również nauczyciel wspomagający. Dajemy przestrzeń, aby uczniowie z orzeczeniami o potrzebie kształcenia specjalnego czuli się w naszej szkole jak najlepiej - tłumaczy dyrektor **Marzena Koprukowniak.** - Dostrzegamy i doceniamy różnorodność każdej osoby. Uczniowie, rodzice, nauczyciele oraz specjaliści harmonijnie ze sobą współpracują. Wykorzystujemy nowoczesne metody, formy pracy i technologie, towarzysząc uczniowi o indywidualnych potrzebach edukacyjnych.

Dyrektor podkreśla, że w jej liceum spotyka się wspaniała młodzież, tolerancyjna i otwarta, która uczy się szybko porozumiewać językiem serca, językiem żyrafy, czyli komunikować się za pomocą języka uczuć i potrzeb, stosując porozumienie bez przemocy.

- W integracji, w kontakcie z innymi ważne dla nas są: empatia, wrażliwość oraz dialog. Jesteśmy uważni na każdego ucznia, bo każdy jest dla nas tak samo ważny - podkreśla dyrektorka.

IV Liceum Ogólnokształcące z Oddziałami Integracyjnymi im. dr Jadwigi Młodowskiej oferuje swoim uczniom atrakcyjne i zróżnicowane zajęcia dodatkowe. Indywidualnie dobrane zajęcia wspomagają proces nauczania, odbywają się one zazwyczaj w niewielkich grupach.

Chodzi o zajęcia rewalidacyjne, rozwijające umiejętności uczenia się, dydaktyczno-wyrównawcze, ale też zajęcia rehabilitacyjne, logopedyczne, o charakterze terapeutycznym, rozwijające kompetencje emocjonalno- społeczne czy rozwijające uzdolnienia. Każdego dnia młodzież ma wsparcie wychowawcy, nauczyciela wspomagającego, pedagoga i psychologa.

- Mamy mnóstwo energii, pomysłów, organizujemy ciekawe oraz kreatywne zajęcia i warsztaty. Nasza szkoła to miejsce, do którego młodzież chodzi z radością. Chcemy, aby każdy w naszej szkole czuł się dobrze i mógł w pełni wykorzystać swoje unikalne zdolności, dlatego preferujemy indywidualną pracę z każdym uczniem - dodaje Marzena Koprukowniak.

AN

IV LICEUM OGÓLNOKSZTAŁCĄCE Z ODDZIAŁAMI INTEGRACYJNYMI IM. DR JADWIGI MŁODOWSKIEJ W CHEŁMIE

Zapraszamy do IV LO w Chełmie – pierwszej Szkoły Ćwiczeń w regionie.

Tylko w IV LO:
tutoring, informatyka w praktyce,
dwujęzyczne nauczanie geografii i informatyki,
historia po angielsku, warsztaty pedagogiczne,
klasy integracyjne,
internat ze stołówką na terenie szkoły.

Zapraszamy do klas:
● humanistycznej,
● informatycznej z elementami grafiki komputerowej, montażu filmu i fotografii,
● językowej,
● pedagogicznej,
● ratownictwo i promocja zdrowia z elementami dietetyki.

Wirtualny Dzień Otwarty
www.4lochelm.pl
tel. 82 565 38 89

5826

15 nowych specjalności

Od 4 maja trwa rekrutacja w Wyższej Szkole Ekonomii i Innowacji w Lublinie. W tegorocznej ofercie edukacyjnej pojawiło się kilkanaście nowych specjalności. Są one odpowiedzią na aktualne potrzeby rynku pracy.

- Tworząc nowe programy studiów, władze uczelni kierują się zasadą partnerstwa, uważną obserwacją rynku oraz kreowaniem trendów – mówi **Teresa Bogacka**, kanclerz Wyższej Szkoły Ekonomii i Innowacji w Lublinie. - Pandemia koronawirusa zmieniła rynek pracy, dlatego jako uczelnia kształcąca przyszłych specjalistów z różnych branż musimy szczególnie analizować i dostosowywać ofertę edukacyjną do różnych wskaźników popytu na pracowników oraz wymagań dotyczących konkretnych umiejętności od przyszłych kandydatów.

Współpraca z otoczeniem biznesu oraz wdrażanie do programów studiów uwag i potrzeb pracodawców sprawiły, że absolwenci są wyposażeni w niezbędne umiejętności dostosowywania się do zmian, bycia przedsiębiorczymi i odważnymi w działaniu. To cechy, które są niezbędne do rozwijania swoich talentów i osiągania sukcesów.

Wśród nowych specjalności na studiach I stopnia w roku akademickim 2021/2022 jest m.in. E-administracja na studiach administracyjnych. Na kierunku finanse i rachunkowość powstały dwie nowe specjalizacje: analiza danych, big data i data science w finansach oraz zarządzanie podatkami. Na pedagogice pojawiła się profilaktyka społeczna i resocjalizacja. To tylko niektóre propozycje. Ponadto na studiach II stopnia m.in. na kierunku administracja studiować można zarządzanie i prawo w administracji publicznej, na ekonomii - przedsiębiorczość i innowacje w biznesie oraz zarządzanie finansami i rachunkowość, a na informatyce - technologie cyfrowe w biznesie.

Szczegółowe informacje i pełna oferta edukacyjna uczelni znajdują się na stronie www.rekrutacja.wsei.lublin.pl

AN

eprasa.pl 60223720e7

Szkoła Wyższa Wymiaru Sprawiedliwości

SWWS

PRAWO

JEDNOLITE STUDIA MAGISTERSKIE

BEZPŁATNE

O PROFILU PRAKTYCZNYM

@SWWS.edu

Wejdź na stronę
i dowiedz się wszystkiego

swws.edu.pl/prawo

MINISTERSTWO SPRAWIEDLIWOŚCI
www.ms.gov.pl

Szkoła Wyższa Wymiaru Sprawiedliwości
ul. Wiśniowa 50, 02-520 Warszawa
tel. 22 602 44 14
e-mail: **rekrutacja.studia@swws.edu.pl**

5937

eprasa.pl 60223720e7

Za strażacką nutę

GM. DOROHUSK Znamy laureatów jubileuszowego X Powiatowego Festiwalu Piosenki Strażackiej, który w tym roku, ze względu na rządowe obostrzenia, zorganizowano w sieci. W rywalizacji wzięło udział 22 artystów, którzy walczyli o nagrody w sześciu kategoriach.

Komisja konkursowa nie miała łatwego zadania. W jej składzie znaleźli się: przewodnicząca **Władysława Skoczylas** – wiceprezes Zarządu Oddziału Gminnego Związku Ochotniczej Straży Pożarnej w Dorohusku i emerytowana nauczycielka muzyki, **Jolanta Ryszkiewicz** – dyrektorka wydziału, edukacji, kultury, sportu i spraw społecznych w chełmskim starostwie powiatowym, **Katarzyna Borkowska** – absolwentka szkoły muzycznej I stopnia i wydziału artystycznego UMCS, wieloletnia nauczycielka muzyki w szkole podstawowej i gimnazjum oraz założycielka i właścicielka „DźwiękoSfery" w Chełmie, a także **Tadeusz Sinkowski** – komendant OSP w Dorohusku. Oceniano przede wszystkim dobór repertuaru, umiejętności wokalne oraz ogólny wyraz artystyczny.

Wśród najmłodszych solistów, dzieci do 12 lat, zwyciężył **Jan Głowacki**. Drugie miejsce wywalczył **Kacper Bakun**, a trzecie **Daria Dejneka**.

W kategorii solistów w wieku od 13 do 18 lat wygrała **Oliwia Bebko**. W grupie wiekowej powyżej 18 lat pierwsze miejsce przyznano **Andrzejowi Sobolewskiemu**. Druga była **Justyna Kraszewska**, zaś na trzeciej pozycji sklasyfikowana została **Jadwiga Kendzierawska**.

Najlepszym zespołem dziecięcym do 12 lat okazała się grupa z Zespołu Szkolno-Przedszkolnego w Dorohusku. Wśród zespołów śpiewaczych (dorośli bez akompaniamentu) komisja oceniająca przyznała dwa pierwsze miejsca. Zwyciężył Nadbużański Klon Zielony z Zanowinia do spółki z „Teosinkami" z Teosina. Drugą lokatę zajęły „Seniorki" z Wólki Kańskiej, zaś trzecią „Pawłowianki" z Pawłowa. W rywalizacji zespołów śpiewaczych z akompaniamentem również przyznano dwa pierwsze miejsca. W tej kategorii najlepiej poradziły sobie grupy „Flowers" z Białopola oraz „Ale Babki z kapelą męską" z Dorohuska. Drugie miejsce zajął zespół „Czerwona Jarzębina" z Wojsławic, zaś trzecie grupa „Radość" z Liszna.

Komisja konkursowa przyznała również nagrody specjalne. Puchar Komendanta Miejskiego Państwowej Straży Pożarnej w Chełmie mł. bryg. **Artura Rutkowskiego** trafił do zespołu „Remedium" z Białopola. Nagrodę komendanta OSP w Dorohusku otrzymały „Ale Babki z kapelą męską", z kolei nagrody ufundowane przez Katarzynę Borkowską (lekcje wokalu w „DźwiękoSferze" w Chełmie) powędrowały do Oliwi Bebko i Justyny Kraszewskiej.

Organizatorami imprezy byli: Starostwo Powiatowe w Chełmie oraz gmina Dorohusk. Występy artystów można obejrzeć na stronie internetowej Gminnego Ośrodka Kultury i Turystyki w Dorohusku (pod adresem: www.gokitdorohusk.pl).

TS

Stanisława Mąka ma nagrodę Kolberga

GM. CHEŁM Mieszkająca w Rożdżałowie artystka ludowa Stanisława Mąka została laureatką najważniejszej w kraju nagrody im. Oskara Kolberga w I kategorii dla twórców z dziedziny plastyki i folkloru muzyczno-tanecznego. To news, który najpierw pojawił się w internecie. - Jeszcze nie mam oficjalnej informacji - przyznała pani Stanisława w audycji „Samorządowe pięć minut" radia Bon Ton.

W tym roku wyłoniono 46 laureatów nagrody Oskara Kolberga w siedmiu kategoriach. Wszyscy otrzymają Medale im. Oskara Kolberga projektu **Anny Jarnuszkiewicz**, pamiątkowe dyplomy oraz nagrody finansowe ufundowane przez ministra kultury, dziedzictwa narodowego i sportu oraz samorząd województwa mazowieckiego. Gala odbędzie się 1 lipca na Zamku Królewskim w Warszawie. Pani Stanisława Mąka znalazła się w gronie pięciorga artystów nagrodzonych w kategorii I. Medal Kolberga to najwyższa nagroda, na jaką może liczyć artysta ludowy.

Pani Stanisława ma na koncie wiele innych nagród. Można powiedzieć, że od dziesięcioleci jest znana i doceniana na różnych konkursach. Zadebiutowała w 1973 roku. W 1978 roku została członkinią Stowarzyszenia Twórców Ludowych. Jest cenioną artystką zajmującą się wieloma dziedzinami sztuki - wycinanką, rzeźbą, pisankami, ale najbardziej znana jest jako malarka.

- Jestem zapraszana na targi sztuki ludowej. Kiedyś bardzo często jeździłam - opowiada pani Stanisława. Jej prace trafiały nie tylko na wystawy i do mieszkańców Chełma i Rożdżałowa. - Przyjeżdżali do mnie do domu i kupowali moje prace kolekcjonerzy z Polski i zagranicy - wspomina artystka.

Szczególną jej pasją są pisanki. Początkowo wykonywała je charakterystyczną dla regionu chełmskiego metodą batikową, zdobiąc je tradycyjnymi chełmskimi ornamentami. Z czasem stworzyła własną, oryginalną technikę łączącą batik, wydrapywanie, kolorowanie tuszami przy użyciu piórek i pędzelków.

Motywy tradycyjne zastąpiła scenami rodzajowymi związanymi z Wielkanocą. Kilkadziesiąt serii tych pisanek znalazło się w galeriach w kraju i za granicą oraz w wielu zbiorach kolekcjonerskich.

Na twórczość pani Stanisławy miał wpływ jej już nieżyjący mąż **Walerian Mąka**, również artysta, rzeźbiarz, autor wierszy. Kiedyś każdą wolną chwilę spędzali wspólnie przy tworzeniu. W 2018 roku gmina Chełm wydała szerokie opracowanie dotyczące twórczości Stanisławy i Waleriana Mąków.

DBEZ

Pijany ocalał, ale auto to wrak

GM. CHEŁM 2 promile alkoholu miał we krwi kierowca mazdy, który w Janowie nie zapanował nad swoim pojazdem i wjechał do rowu. Uszkodził znak, rozbił auto. Zatrzymano mu prawo jazdy i odpowie za kierowanie w stanie nietrzeźwości.

W czwartek po południu dyżurny komendy otrzymał zgłoszenie o zdarzeniu drogowym na drodze krajowej numer 12 w miejscowości Janów. Skierowani na miejsce policjanci ustalili, że kierujący mazdą 46-letni chełmianin stracił panowanie nad pojazdem, zjechał z jezdni

do rowu, uszkadzając przy tym znak drogowy. Na szczęście siedzący za kierownicą mężczyzna nie odniósł poważniejszych obrażeń. Trudno uwierzyć, że na tak ruchliwej trasie nie wjechał w żaden inny pojazd. Przeprowadzone przez policjantów badanie stanu trzeźwości wykazało, że miał w organizmie 2 promile alkoholu. Funkcjonariusze zatrzymali mu prawo jazdy. Wyjaśniają okoliczności tego zdarzenia.

Kierowanie w stanie nietrzeźwości zagrożone jest karą pozbawienia wolności do lat dwóch, co najmniej trzyletnim zakazem prowadzenia pojazdów, a sprawca może ponieść konsekwencje finansowe.

DBEZ

Drogi to wspólna sprawa

GM. KAMIEŃ Mieszkańcy Kolonii Kamień stawili się do pracy społecznej przy gminnych drogach. Pomagali w zebraniu ziemi i darni zerwanej z poboczy i wywieźli ten materiał jako budulec na inną drogę gruntową. Takie akcje nie zdarzają się często!

W Kolonii Kamień, przy drodze asfaltowej w kierunku Józefina, zebrano z pobocza ziemię i porastającą je trawę. Materiał pozyskany w ten sposób został wywieziony na drogę gruntową gminną tzw. gościniec. Wójt gminy pochwalił wszystkich, którzy przy tym pomagali. Ich nazwiska wymienił na stronie internetowej gminy. Są to radna **Renata Watrakiewicz** i sołtyska **Teresa Wilkos**. Do pracy stawili się też: **Edward Domański**, **Tomasz Grzeszczak**, **Krzysztof Daniło**, **Adam Nafalski** i **Krzysztof Domański**. Inicjatorami akcji byli mieszkańcy wsi.

- Nie mieliśmy jeszcze wtedy gminnego ciągnika, więc mieszkańcy podstawili własny sprzęt. Pracowały ciągnik z ładowaczem, ładowarka teleskopowa i dwa ciągniki z przyczepami. Wszystko to za przysłowiowe dziękuję. Stawili się też dwaj mieszkańcy, którzy musieli odpracować prace społecznie użyteczne. Gdyby gmina miała za to wszystko zapłacić, wydałaby kilka tysięcy złotych. Tak naprawdę, gdyby nie bezinteresowna pomoc, nie zrobilibyśmy tego, a na pewno nie w takim zakresie - mówi wójt **Dariusz Stocki**.

Praca przy wywożeniu urobku trwała od ok. 8 do 14.30. Mieszkańcy zorganizowali nawet poczęstunek dla osób zaangażowanych w akcję.

DBEZ

Druhowie będą sadzić i malować

GM. WIERZBICA Oni znowu wygrali! Po raz kolejny Fundacja Santander przyznała jednostce OSP Busówno dotację w wysokości 5 tysięcy złotych w ramach konkursu „Tu mieszkam, tu zmieniam eko". Dzięki temu przy Wiejskim Domu Kultury w Busównie powstanie „Zielony różany zakątek".

Strażacy z OSP Busówno nie tylko biorą udział w akcjach ratowniczo-gaśniczych, ale potrafią też pisać projekty. Tym samym promują swoją działalność i robią dużo dobrego dla lokalnej społeczności. Ich ostatni sukces w konkursie fundacji Santander zasługuje na uwagę. Z całej Polski zostało złożonych 1062 wnioski. Dotację otrzymały tylko cztery jednostki z województwa lubelskiego.

Projekt OSP Busówno będzie realizowany już w czerwcu. Strażacy ochotnicy odnowią altankę ogrodową przy Wiejskim Domu Kultury w Busównie. Będzie miała nowe wyposażenie. Wokół nasadzone zostaną m.in. kwiaty, róże , krzewy z przewagą roślin miododajnych, wspierających bioróżnorodność, pożytecznych dla pszczół oraz innych owadów zapylających. Przy altanie staną lampy solarne, budki lęgowe dla ptaków, karmnik oraz domek dla jeży. - Chcemy również pomalować kostkę brukową, a na niej uwiecznić logo Fundacji Santander, aby na trwale udokumentować naszą współpracę. Do wykonania projektu chcemy zaangażować lokalną społeczność z różnych grup wiekowych - zapowiadają ochotnicy.

Mieszkańcy będą mieli okazję wspólnie posadzić rośliny i pielęgnować ogród. Inwestycja poprawi estetykę terenu i stworzy atrakcyjną przestrzeń rekreacyjno-wypoczynkową, oddziaływającą na zmysły oraz zachęcającą do spędzania czasu na świeżym powietrzu.

- Zielony różany zakątek będzie wynikiem wspólnej pracy międzypokoleniowej, wolontariatu osób starszych i młodszych na rzecz tworzenia wspólnego miejsca spotkań - podkreśla koordynatorka projektu **Ewelina Misiura**.

DBEZ

Wójt Gminy Urszulin

informuje, że na tablicy ogłoszeń mieszczącej się w budynku Urzędu Gminy wywieszono, a także zamieszczono na stronie internetowej Urzędu Gminy Urszulin **www.ug.urszulin.eu** oraz w Biuletynie Informacji Publicznej **www.ugurszulin.bip.lubelskie.pl** w dniu 17 maja 2021 r. na okres 21 dni wykazy nieruchomości gminnych przeznaczonych do sprzedaży oraz do oddania w najem/dzierżawę.

W terminie 6 tygodni od dnia wywieszenia wykazów osoby zainteresowane, którym przysługuje pierwszeństwo w nabyciu nieruchomości, w oparciu o art. 34 ust.1 pkt 1 i 2 ustawy z dnia 21 sierpnia 1997 r. o gospodarce nieruchomościami (Dz.U. z 2020 r. poz. 1990 ze zm.) mogą składać odpowiednie wnioski o nabycie nieruchomości.

Szczegółowe informacje o nieruchomościach można uzyskać w Urzędzie Gminy Urszulin w godzinach pracy urzędu osobiście lub telefonicznie tel. 82 59 20 009.

5961

Gmina w trosce o środowisko

GM. WOJSŁAWICE Tylko do 21 maja będzie trwał nabór do programu "Usuwanie wyrobów zawierających azbest". Warto skorzystać, by bezpłatnie pozbyć się szkodliwego dla środowiska eternitu. Można już pytać w gminie o program „Czyste powietrze".

Gmina Wojsławice przystąpiła do programu usuwania azbestu ogłoszonego przez Wojewódzki Fundusz Ochrony Środowiska i Gospodarki Wodnej w Lublinie. Nabór rozpoczął się 10 maja. Wnioski należy składać w Urzędzie Gminy w Wojsławicach w formie pisemnej lub elektronicznej.

- W ramach tego zadania pokryte zostaną koszty demontażu, odbioru i utylizacji eternitu. Dbając o środowisko, chcemy jak najszybciej odebrać od naszych mieszkańców wyroby zawierające azbest. Wnioski z dwóch poprzednich naborów z ubiegłego roku realizowane są jeszcze przez Urząd Marszałkowski Województwa Lubelskiego - mówi wójt gminy **Henryk Gołębiowski.**

W przypadku naboru, który teraz ogłoszono, to gmina ogłosi przetarg, zawrze bezpośrednio umowę z wykonawcą oraz rozliczy projekt.

- Dodatkowo w naszej gminie został utworzony punkt konsultacyjno-informacyjny programu „Czyste powietrze", którego celem jest poprawa jakości powietrza oraz zmniejszenie emisji gazów cieplarnianych poprzez wymianę źródeł ciepła i poprawę efektywności energetycznej budynków mieszkalnych jednorodzinnych - dodaje Gołębiowski.

Punkt jest czynny w dniach i godzinach pracy Urzędu Gminy w Wojsławicach.

DBEZ

eprasa.pl 60223720e7

Cudze chwalicie, swego nie znacie...

WEEKENDOWA WYCIECZKA PO GMINIE CHEŁM

Gmina Chełm to jeden z najbardziej urokliwych obszarów województwa lubelskiego. Zróżnicowana pod względem flory, fauny, topografii i z mnóstwem obiektów historycznych, wśród których owiana legendą wieża w Stołpiu od lat intryguje historyków i mieszkańców regionu. Dzisiaj chcemy zaproponować państwu wycieczkę wśród urokliwych wzniesień i Pagórów Chełmskich.

Wystartujemy z Podgórza – zwanego jeszcze w XIX wieku Spasem, gdzie przytulony do lasu w urokliwej dolince stoi kościół pw. Chrystusa Pana Zbawiciela. Świątynia, pierwotnie jako cerkiew prawosławna, wzmiankowana jest już w 1440 roku. Po szeregu modernizacji ostateczny charakter otrzymała w XIX wieku. Przy kościele w latach 1909-1913 wybudowano dzwonnicę w stylu bizantyjsko-ruskim.

Przy świątyni znajduje się również parking, gdzie można pozostawić samochód i rowerem wyruszyć w dalszą drogę. A ta powiedzie was na zachód w kierunku Stołpia, gdzie zmierzających ku miastu Chełm wita wieża owiana legendami i tajemnicami. Jej powstanie datuje się na wiek XII. Wedle podań i historyków w zespole zabudowań wieży miała przebywać matka księcia Daniela Romanowicza – Anna – której imieniem „ochrzczono" źródło bijące tuż przy obiekcie. Podobnych zabudowań próżno szukać w okolicy – bo po bliźniaczej budowli w Bieławinie pozostały już jedynie resztki fundamentów.

Po zwiedzeniu wieży proponujemy udać się dalej na północny wchód przez Nowosiółki Kolonię, gdzie u zbiegu dróg bije kolejne źródło z krystaliczną wodą, i Ochożę – Kolonię do Stawu, gdzie czekają na turystów dwa urokliwe miejsca, idealne wręcz do spędzenia czasu z rodziną. Pierwsze z nich to Zalew Staw: przeszło 15 ha lustra wody dla wędkarzy i idealne miejsce na piknik z dala od ruchliwych dróg i zgiełku.

W połowie drogi do Krobonoszy majestatycznie ponad polami wznosi się Góra Stawska. To enklawa dla ponad 200 gatunków roślin naczyniowych i 28 gatunków mchów. 30 spośród występujących tam roślin należy do rzadkich, a sześć objętych jest ścisłą ochroną. A to nie jedyna góra, którą zaproponujemy w czasie tej wycieczki. Dlatego wracamy do Stawu, by ścieżką rowerową przy drodze wojewódzkiej nr 841 ruszyć w kierunku Chełma do Paryps. Tam opuszczamy ścieżkę przy drodze wojewódzkiej i kierujemy się do Horodyszcz–Kolonii. Z dala widać Dziewiczą Górę, ponad 1,5-hektarowy pomnik przyrody z dębowym drzewostanem.

Dalej na wschód poza drogą wojewódzką nr 812 (Chełm - Włodawa), na spragnionych spokoju i wytchnienia, czeka kolejny akwen gminy Chełm, czyli zalew Stańków - ceniony przez wędkarzy i ornitologów. Jednak jego największym atutem jest występujący tam żółw błotny. To gatunek zagrożony i bardzo płochliwy, będąc więc na miejscu, trzeba wykazać się nie lada wytrwałością i sprytem, by zobaczyć żółwia w naturalnym siedlisku.

Proponowana, niemal 30-kilometrowa trasa, jest tylko jedną z możliwych, dlatego zachęcamy Państwa do zarezerwowania sobie kilku weekendów dla gminy Chełm i mnogości jej uroków. Więcej tras i szczegółowych informacji znajdziecie na www.gminachelm.pl. **red**

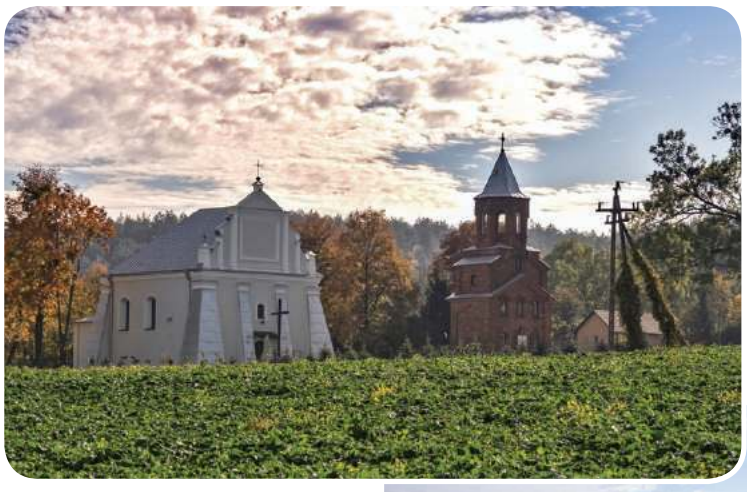

Zeskanuj kod QR i zwiedzaj gminę Chełm

eprasa.pl 60223720e7

Z nimi będzie bezpiecznie

W Państwowej Wyższej Szkole Zawodowej odbyło się podsumowanie II edycji konkursu wiedzy o bezpieczeństwie. W grupie uczniów szkół ponadgimnazjalnych z zadaniami najlepiej poradził sobie **Jakub Wilgos**, drugie miejsce przypadło **Martynie Wojciechowskiej** i **Oliwii Wiejak**, a trzecie **Adamowi Wolskiemu i Gabrieli Cygańczuk**. Wśród studentów najlepszy wynik uzyskała natomiast **Natalia Kucińska**, drugie miejsce zajęła **Karolina Brysiak**, a trzecie **Patrycja Albiniak**.

Celem konkursu jest propagowanie wiedzy w zakresie nauk o bezpieczeństwie oraz nauk o obronności i kreowanie postaw patriotycznych.

MP

CHEŁM Do nas znów zwożą pacjentów z regionu i…

Uwalniają kolejne łóżka

Jeszcze kilka tygodni temu w szpitalu w Chełmie leczonych było na Covid-19 prawie 180 osób. Dziś sytuacja epidemiczna znacznie się poprawiła. Pacjentów z koronawirusem jest ponad trzy razy mniej.

- Dlatego, zgodnie z decyzją wojewody, odmrażamy kolejne łóżka, które były dedykowane pacjentom zakażonym SARS-CoV-2 - mówi **Lech Litwin**, zastępca dyrektora do spraw lecznictwa w szpitalu w Chełmie.

Od dzisiaj są 142 takie łóżka, w tym 12 respiratorowych i 16 obserwacyjnych. I choć uwolnionych zostało 60 miejsc, to wciąż najwięcej w regionie. Szpital we Włodawie nie przyjmuje już chorych na Covid-19, w Krasnymstawie pozostało 24 łóżka dla pacjentów z koronawirusem, a w Łęcznej tylko 10 tak zwanych obserwacyjnych.

- Już przyjmujemy pacjentów z innych powiatów. Mamy chorych na Covid-19 z Łęcznej, Krasnegostawu, Hrubieszowa, a także Włodawy – wylicza Litwin.

Pod koniec ubiegłego tygodnia w placówce hospitalizowanych był 55 osób z dodatnim wynikiem na obecność koronawirusa. Pięcioro wymagało podłączenia do respiratora.

Mimo to, że znów zwożą do Chełma pacjentów z regionu, dyrektor mówi, że sytuacja się stabilizuje. Dlatego sukcesywnie dla pacjentów niecovidowych otwierane będą kolejne oddziały i realizowane zabiegi planowe. Do normalnego funkcjonowania powoli powraca również szpitalna przychodnia. Pierwszym symptomem nowego otwarcia jest przeniesienie punktu szczepień do wyremontowanego starego szpitala.

szer

W ubiegłym tygodniu w Chełmie na Covid-19 zachorowało 46 osób, 315 przebywa na kwarantannie. W powiecie chełmskim dodatni wynik testu na koronawirusa miały 64 osoby, 286 skierowano na kwarantannę. Osiem osób (sześć z miasta i dwie z terenu powiatu) przegrało walkę z chorobą.

Covid-19 w domu dziecka

CHEŁM Przez ponad rok udawało się chronić podopiecznych i personel Chełmskiego Centrum Pomocy Dziecku i Rodzinie przed koronawirusem. I kiedy wydawało się, że nic już się nie przydarzy, troje dzieci i dwie wychowawczynie zakaziły się koronawirusem. Chorzy zostali odizolowani. Ci, którzy mieli z nimi kontakt, przebywają na kwarantannie.

Dyrekcji centrum, wspólnie z sanepidem, udało się ustalić, skąd wziął się koronawirus w placówce. - Od dziecka z kontaktu – mówi, nie zdradzając szczegółów, dyrektor **Anna Tokarska**. – Sytuacja już została opanowana.

Co zaniepokoiło personel, że zlecił wykonanie testów na obecność SARS-CoV-2?

– Dzieci skarżyły się na ból brzucha i głowy, miały podwyższoną temperaturę do 37 stopni – wylicza dyrektorka. – Od razu skontaktowaliśmy się z lekarzem.

Wychowankowie, u których potwierdzono Covid-19, przebywają na dziecięcym oddziale covidowym jednego z lubelskich szpitali. Nie dlatego, że wymagają hospitalizacji, ale by przeprowadzić pełną diagnostykę. Opiekunki, które zachorowały, przebywają w izolacji domowej. Czują się dobrze. Na kwarantannę domową skierowano ponadto dwie inne osoby. Ośmioro dzieci, które miały kontakt z zakażonymi kolegami, również przebywa w kwarantannie. Wraz z nimi przez cały czas jest dwoje wychowawców. U wszystkich testy dały wynik negatywny.

- Jesteśmy w stałym kontakcie z sanepidem i lekarzem – mówi dyrektora i dodaje, że placówka jest dobrze zaopatrzona w środki dezynfekujące i ochrony osobistej, zarówno jednorazowe, jak i specjalistyczne, a personel jest już po pierwszej dawce szczepionki. Być może właśnie dlatego wychowawczynie nie wymagają hospitalizacji.

szer

W innych placówkach też chorują

Wraz z powrotem uczniów do szkół i dzieci do przedszkoli przybywa placówek, w których stwierdzono przypadki zakażenia koronawirusem. Na opublikowanej przez Kuratorium Oświaty w Lublinie liście placówek, które przeszły na nauczanie hybrydowe w ubiegłym tygodniu figurowało Przedszkole Miejskie nr 14 w Chełmie, Punkt Przedszkolny w Lisznie, Przedszkole Miejskie nr 8 w Krasnymstawie i Szkoła Podstawowa w Siennicy Nadolne. Dzisiaj (17 maja) placówki te wracają do stacjonarnej pracy. W Szkole Podstawowej nr 3 we Włodawie nauka w takim systemie odbywać się będzie do 20 maja.

W skrócie

Kasa dla strażaków

Ochotnicze straże pożarne w Kaniem i Wólce Kańskiej dostały po 5 tys. zł dofinansowania z funduszu przeciwdziałania Covid-19. Obie jednostki zaangażowane są w transport osób mających trudności w samodzielnym dotarciu do punktów szczepień przeciw koronawirusowi.

OSP Kanie przeznaczy dotację na zakup kompletu ubrań specjalnych oraz dwóch butli do aparatu powietrznego. Jednostka w Wólce Kańskiej kupi specjalne rękawice oraz kominiarki.

Obie jednostki złożyły również wnioski do Wojewódzkiego Funduszu Ochrony Środowiska i Gospodarki Wodnej w Lublinie w ramach programu Mały Strażak. Ubiegają się o dofinansowanie do zakupu sprzętu i wyposażenia. Każda z nich liczy na 15 tys. zł. Obecnie trwa procedura oceny wniosków.

To nie jedyne pieniądze, jakie mogą otrzymać druhowie. Gmina złożyła wniosek do Ministerstwa Sprawiedliwości na powierzenie jej realizacji zadań w ramach środków Funduszu Pomocy Pokrzywdzonym oraz Pomocy Postpenitencjarnej – Fundusz Sprawiedliwości. Pieniądze, które ewentualnie otrzyma, przeznaczone zostaną na zakup sprzętu dla OSP Kanie.

Kapumaniacy do dzieła

Nie będzie jeszcze Zlotu Miłośników Twórczości Ryszarda Kapuścińskiego, który corocznie organizowany był w Pawłowie. Będą za to konkursy nierozerwalnie związane z tą imprezą.

- Zachęcamy uczniów szkół podstawowych i średnich do zostania „Cesarzem reportażu" - namawia **Andrzej Kosz**, sekretarz gminy Rejowiec Fabryczny.

Do wyboru dwie formy: reportaż literacki lub filmowy. Termin nadsyłania prac, których inspiracją ma być cytat z książki Ryszarda Kapuścińskiego „Podróże z Herodem" - „Dla człowieka nie ma większego bólu do zniesienia niż ten, kiedy wszystko widzi, a nic nie jest w stanie uczynić" – z perspektywy doświadczeń z kilkunastu miesięcy, mija 31 maja.

Regulaminy oraz karty zgłoszeniowe do pobrania na stronie internetowej Szkoły Podstawowej im. Jana Kochanowskiego w Pawłowie www.sppawlow.edupage.org.

Rozstrzygnięcie konkursu 10 czerwca. Na autorów najciekawszych reportaży czekają atrakcyjne nagrody. **szer**

WYCIĄG Z OGŁOSZENIA O PIERWSZYM PRZETARGU USTNYM OGRANICZONYM W OBRĘBIE STRUPIN DUŻY

WÓJT GMINY CHEŁM podaje do publicznej wiadomości, że ogłasza pierwszy przetarg ustny ograniczony na sprzedaż nieruchomości zabudowanej stanowiącej własność Gminy Chełm, położonej w obrębie Strupin Duży.

- Przedmiotem sprzedaży jest nieruchomość zabudowana, położona w obrębie Strupin Duży, oznaczona nr działki 811/1 o powierzchni 0,04 ha w tym: Bi-0,04, dla której Sąd Rejonowy w Chełmie Wydział Ksiąg Wieczystych prowadzi Księgę Wieczystą Nr KW LU1C/00039099/4.

- Nieruchomość zabudowana. Kształt nieruchomości nieregularny. Położona jest na łuku drogi powiatowej. Brak możliwości wjazdu na działkę z drogi powiatowej. Na ww. nieruchomości jest murowany budynek byłej świetlicy wiejskiej o pow. użytkowej 97,50 m^2. Dach dwuspadowy pokryty blachą. Elewacja zniszczona. Budynek jest dobudowany do budynku sklepu. Stan techniczny przeciętny. Ponadto na nieruchomości jest murowany garaż o powierzchni użytkowej 22,30 m^2, ściany garażu z białej cegły i pustaków, elewacji brak. Dach dwuspadowy pokryty blachą. Budynek jest dobudowany do budynku świetlicy.

- Zgodnie z miejscowym planem zagospodarowania przestrzennego terenu gminy Chełm zatwierdzonym Uchwałą Rady Gminy Nr XX/120/2004 z dnia 13-07-2004 r. ogłoszoną w Dz. Urz. Urz. Woj. Lubelskiego Nr 163, poz. 2306 z dnia 10-09-2004 r. Działka o nr ewid. 811/1 położona w obrębie Strupin Duży wchodzi od drogi o symb. L-(030)5050L – droga gminna i od drogi o symb. Z-06257 Z-0839L droga powiatowa relacji Chełm- Wojsławice -Grabowiec – zbiorcza w skład obszaru oznaczonego na rysunku planu symbolem D.39U-teren usług, preferowane usługi komercyjne istniejące do zachowania, obowiązuje § 6 ustaleń ogólnych i w części od drogi Z-06257 Z-0839L w teren oznaczony symb. D.MR-teren zabudowy mieszkaniowej zagrodowej z dopuszczeniem jednorodzinnej.

- Nieruchomość zwolniona z podatku VAT.

- Nieruchomość nie jest obciążona długami, ani innymi ograniczeniami i nie ma przeszkód prawnych w jej rozporządzaniu.

- **Cena wywoławcza nieruchomości 86.104,00 zł. (Słownie: osiemdziesiąt sześć tysięcy sto cztery złote zero groszy).**

- Wadium należy wpłacić w kwocie 8.700,00 zł. (Słownie: osiem tysięcy siedemset złotych zero groszy).

- W przetargu mogą uczestniczyć wyłącznie właściciele sąsiadujący z działką 811/1 tj. właściciele działek: 811/2 i 812 pragnący nabyć nieruchomość na powiększenie swoich nieruchomości, gdyż nieruchomość znajduje się na łuku drogi i nie ma możliwości jej zagospodarowania jako odrębnej nieruchomości.

PRZETARG ODBĘDZIE SIĘ W DNIU 24 CZERWCA 2021 ROKU O GODZINIE 9.00 W SALI NARAD URZĘDU GMINY CHEŁM, POKRÓWKA, UL. GMINNA 18

- Warunkiem przystąpienia do przetargu jest wpłacenie wadium w pieniądzu, wskazując nr działki, miejsce jej położenia w ustalonej wyżej kwocie na konto Urzędu Gminy Chełm, Pokrówka, ul. Gminna 18, Wschodni Bank Spółdzielczy w Chełmie Filia w Pokrówce Nr rachunku: 04 8187 0004 2004 0050 0337 0008 z takim wyprzedzeniem, aby środki pieniężnie znalazły się na rachunku bankowym najpóźniej w dniu 17 czerwca 2021 roku, co jest warunkiem uznania, że wpłata została dokonana w terminie.

- Lista osób zakwalifikowanych do przetargu zostanie podana w Biuletynie Informacji Publicznej, na stronie internetowej urzędu www.gminachelm.pl, oraz wywieszona na tablicy informacyjnej w Urzędzie Gminy Chełm w dniu 21 czerwca 2021 roku.

Dodatkowe informacje dotyczące przeprowadzenia przetargu można uzyskać osobiście w Urzędzie Gminy Chełm, Pokrówka, ul. Gminna 18 (pokój nr 29) lub pod numerem telefonu (82) 575 02 34 w godzinach 8.00 – 15.00.

Pełną treść ogłoszenia o przetargu zamieszczono na tablicy informacyjnej Urzędu Gminy Chełm, przesłano do Sołtysa celem wywieszenia na tablicy ogłoszeń w danej miejscowości, umieszczono na stronie internetowej www.gminachelm.pl i stronie BIP na okres od 17 maja 2021 roku do dnia 24 czerwca 2021 roku, a wyciąg z ogłoszenia o przetargu podaje się w prasie lokalnej.

5950 Pokrówka, dnia 17 maja 2021 roku

INFORMACJA WÓJTA GMINY CHEŁM O ZAMIESZCZENIU WYKAZU NIERUCHOMOŚCI ZABUDOWANEJ DO ZBYCIA W FORMIE SPRZEDAŻY W OBRĘBIE ZAGRODA

Na podstawie art. 34 ust. 1, pkt. 1 i 2, art. 35 ust. 1 i 2, ustawy z dnia 21 sierpnia 1997 r. o gospodarce nieruchomościami (Dz. U z 2020 roku poz. 1990 z późn. zmianami)

WÓJT GMINY CHEŁM informuje, że na okres 21 dni od dnia 17 maja 2021 roku do dnia 7 czerwca 2021 roku został zamieszczony do publicznej wiadomości wykaz nieruchomości zabudowanej położonej w obrębie Zagroda przeznaczonej do zbycia w formie sprzedaży:

- działka nr 408 o pow. 0,13 ha – Zgodnie z miejscowym planem zagospodarowania przestrzennego terenu gminy Chełm położona w obrębie Zagroda wchodzi od drogi Z-06233 0834 L. w skład obszaru oznaczonego na rysunku planu symbolem E.UZ-teren usług nieuciążliwych, usługi zdrowia - do zachowania, nowe realizacje w nawiązaniu do stanu istniejącego, obowiązuje § 6 ustaleń ogólnych.

- cena nieruchomości 142.460,00 zł.

Szczegółowy wykaz zamieszczono na tablicy informacyjnej w Urzędzie Gminy Chełm, Pokrówka, ul. Gminna 18, II piętro, przesłano do Sołtysa celem zamieszczenia na tablicy ogłoszeń w danej miejscowości, zamieszczono na stronie internetowej urzędu www.gminachelm.pl, na stronie BIP, a informację o jego wywieszeniu podaje się w prasie lokalnej.

Osobom, którym przysługuje pierwszeństwo na podstawie art. 34 ust. 1 pkt. 1 i 2 ustawy o gospodarce nieruchomościami (Dz. U. z 2020 roku poz.1990 z późn. zm.) mogą złożyć wniosek o jej nabycie w terminie nie krótszym niż 6 tygodni, od dnia zamieszczenia wykazu.

Szczegółowe informacje o nieruchomości można uzyskać w Urzędzie Gminy Chełm, Pokrówka, ul. Gminna 18, II piętro lub pod telefonem (82) 575 02 34 w godzinach 8.00 – 15.00.

W przypadku braku złożenia wniosku w ww. terminie zbycie nieruchomości nastąpi w trybie przetargu.

Termin, miejsce, rodzaj i warunki przetargu zostaną podane do publicznej wiadomości w odrębnym ogłoszeniu.

5951 Pokrówka, dnia 17 maja 2021 roku.

WYCIĄG Z OGŁOSZENIA O PRZETARGU

Wójt Gminy Ruda-Huta ogłasza I przetarg ustny ograniczony na sprzedaż nieruchomości niezabudowanej stanowiącej własność Gminy Ruda-Huta, położonej w miejscowości Żalin-Kolonia, oznaczonej jako działka nr ewid. 175/3, o pow. 3,57 ha. Dla w/w nieruchomości jest założona księga KW LU1C/00080068/0 która nie jest obciążona hipoteką i jest wolna od zobowiązań. Przeznaczenie nieruchomości Gmina Ruda-Huta nie posiada Miejscowego Planu Zagospodarowania Przestrzennego Gminy. Według zatwierdzonego Uchwałą Rady Gminy Nr XXXII/116/2005 z dnia 31.01.2005 r. studium uwarunkowań i kierunków zagospodarowania przestrzennego Gminy Ruda-Huta, stwierdzono, że nieruchomość położona jest w terenach przeznaczonych pod uprawy polowe.

- Cena wywoławcza nieruchomości wynosi: 56 763,00 zł (zwolnione z VAT).

- Wysokość wadium wynosi: 5 676,00 zł, płatne do dnia 18 czerwca 2021 r. na konto BS Sawin o/Ruda-Huta nr konta 02 8192 0002 2002 0020 0035 0007. Za datę wniesienia wadium uważa się datę wpływu środków pieniężnych na w/w rachunek.

- Termin i miejsce przetargu: 24 czerwca 2021 r. o godz. 1200 w Urzędzie Gminy Ruda-Huta, ul. Niepodległości 44, 22-110 Ruda-Huta.

- Informacja o miejscu wywieszenia i publikacji ogłoszenia o przetargu:

Pełna treść ogłoszenia opublikowana na stronie internetowej Urzędu Gminy Ruda-Huta, na tablicy ogłoszeń sołectwa Żalin, tablicy ogłoszeń Urzędu Gminy Ruda-Huta oraz w Biuletynie Informacji Publicznej Urzędu Gminy Ruda-Huta.

- Dane teleadresowe, pod którymi można uzyskać szczegółowe informacje: Referat Rolnictwa, Ochrony Środowiska i Gospodarki w Urzędzie Gminy Ruda-Huta ul. Niepodległości 44, 22-110 Ruda-Huta, tel. (82) 568-60-33.

5953

eprasa.pl 60223720e7

Gabinet stomatologiczny
lek. dent.
Dorota Paradowska Kędzierawska
Chełm, ul. K. Kurpińskiego 12
tel. 82 565 80 11

ZAPRASZAMY
poniedziałek, środa, piątek w godz. 9 - 17
wtorek i czwartek w godz. 11 - 19
Umawiamy na wizytę po uprzedniej konsultacji telefonicznej 82 565 80 11

- leczenie zachowawcze
- endodoncja
- protetyka
- profilaktyka (scaling ultradźwiękami, piaskowanie, lakierowanie, lakowanie)

WYBIELANIE ZĘBÓW
lampą PHILIPS ZOOM i nakładkowe
TERAPIA OZONEM

polub nas na f
5086

Dołącz do grona krwiodawców

REGION W związku ze spadkiem liczby zakażeń w szpitalach przywracane zostają zabiegi planowe. Cały czas wykonywane są też nagłe operacje. Krew ratuje życie ludzi po ciężkich wypadkach, ale też między innymi osobom walczącym z białaczką. Potrzebna jest każdego dnia.

fot. RCKiK

Na stronie RCKiK w Lublinie oraz na jego Facebooku umieszczone są komunikaty o ilości zgromadzonej krwi. Warto je śledzić, by w porę móc reagować. Teraz najbardziej potrzebna jest grupa 0 Rh minus i B Rh minus. Zapasy pozostałych grup są na średnim lub wysokim poziomie. Przy dostatecznej ilość krwi danej grupy w banku, krwiodawcy mogą oddać tylko osocze lub płytki krwi. Osocze pobierane jest między innymi w oddziale terenowym w Chełmie (numer telefonu: 82 565 56 51 lub 530-770-997). Rejestracja dawców odbywa się codziennie w godzinach od 7 do 12. Punkt mieści się przy ulicy Szpitalnej 53.

W oddziale RCKiK we Włodawie (ul. Piłsudskiego 66, tel. 82 572 39 55) można oddać jedynie krew pełną. Krwiodawcy mogą się zgłaszać od poniedziałku do piątku w godzinach od 7 do 12. Oba oddziały organizują też akcje terenowe. Ich terminy umieszczane są na stronie RCKiK w Lublinie.

Przypominamy, że po zaszczepieniu się przeciw Covid-19 dawcy powinni wstrzymać się z oddawaniem krwi i jej składników przez co najmniej tydzień.

szer

Studenci zapraszają na wampiriadę

W Chełmie najbliższa akcja terenowa poboru krwi już w tę środę (19 maja). Krwiobus Regionalnego Centrum Krwiodawstwa i Krwiolecznictwa w Lublinie stanie na parkingu Państwowej Wyższej Szkoły Zawodowej przy ulicy Pocztowej 54. Krew będzie można oddać w godzinach 9-13. Organizatorem akcji jest Katedra Nauk o Bezpieczeństwie PWSZ w Chełmie we współpracy z Uczelnianą Radą Samorządu Studentów oraz Kołem Naukowym Internal Security. W minioną niedzielę RCKiK zorganizowała podobną akcję z Parafią Chrystusa Króla Odkupiciela w Chełmie.

REGION Rekordowa liczba cudzoziemców zgłoszonych w Zakładzie Ubezpieczeń Społecznych

Wracają do Polski

Rośnie liczba cudzoziemców zgłoszonych do ubezpieczeń społecznych w ZUS. W rejestrze oddziału w Biłgoraju, który swoim zasięgiem obejmuje między innymi teren Chełma, jest ich o jedną trzecią więcej niż przed pandemią Covid-19.

Przed wybuchem epidemii ubezpieczenie społeczne w Oddziale ZUS w Biłgoraju miało niewiele ponad 2,3 tys. obcokrajowców. Na początku pandemii liczba ta spadła, między innymi z uwagi na czasowe zamknięcie granic. Jednak w porównaniu z innymi regionami i tak „ubytek" ten w województwie lubelskim był najniższy w Polsce.

Już w czerwcu 2020 roku obcokrajowcy zaczęli wracać do pracy w naszym kraju. Druga połowa ubiegłego roku to dynamiczny wzrost liczby cudzoziemców zgłoszonych do ubezpieczeń społecznych.

- Na koniec marca w biłgorajskim ZUS było ich już ponad 3148, czyli o 839 osób więcej niż w lutym ubiegłego roku - mówi **Małgorzata Korba**, rzecznik ZUZ w województwie lubelskim. - Przybyło głównie obywateli Ukrainy o 759 osób.

Ponad połowa obcokrajowców pracuje w regionie na umowie o pracę, a 4 procent prowadzi własną działalność gospodarczą. Pozostali mają inny tytuł do ubezpieczeń, głównie są to umowy-zlecenia.

W całym województwie lubelskim liczba ubezpieczonych z obcym paszportem wynosi w sumie 23,5 tysiąca, o ¼ więcej niż przed pandemią. Najwięcej jest obywateli Ukrainy, których przybyło prawie 3 tysiące oraz ubezpieczonych Białorusinów, których liczba wzrosła o prawie 1200.

Podobną tendencję obserwuje się w skali całego kraju. - Liczba ubezpieczonych cudzoziemców jest teraz najwyższa w historii. Przekroczyła już 780,5 tysiąca, o ponad 110 tysięcy więcej niż bezpośrednio przed pandemią – dodaje Małgorzata Korba.

Dane ZUS o ubezpieczonych nie obejmują osób, które pracują na umowach nieoskładkowanych (np. umowie o dzieło) i osób zgłoszonych do ubezpieczeń w KRUS.

szer

500 plus na zdrowie

PROFILAKTYKA Jeszcze w tym roku ma ruszyć kolejny program prozdrowotny opracowany przez Ministerstwo Zdrowia. Skorzystać będą z niego mogły osoby po 40. roku życia. Dostaną 500 złotych w formie bonu na badania profilaktyczne. - Dzięki niemu będą mogły zweryfikować swój stan zdrowia po ponad roku walki z pandemią Covid-19 - tłumaczy resort.

Zdrowotne 500 plus ma być do odebrania na Internetowym Koncie Pacjenta. Zainteresowany będzie musiał na IKP wypełnić ankietę, która pozwoli na zlecenie konkretnego pakietu badań. Na tej podstawie w systemie pojawi się skierowanie.

To, jakie badania będzie można wykonać na bon, zależeć ma od wieku i płci pacjenta oraz przebytych chorób. Wśród badań, które będą zlecane, wymieniono między innymi mammografię i cytologię dla kobiet oraz badanie prostaty dla mężczyzn. Skierowania będą także uwzględniać możliwe choroby przewlekłe, takie jak cukrzyca. W pakiecie podstawowym znaleźć się mają badania poziomu cholesterolu, lipidogram oraz pomiary ciśnienia.

Aby ułatwić dostęp do badań profilaktycznych, resort równolegle chce znieść limity przyjęć do specjalistów. - To będą łączne decyzje. Ale pierwszą linią konsultacji będą lekarze medycyny rodzinnej – tłumaczył podczas prezentacji założeń programu szef resortu zdrowia **Adam Niedzielski**. - Zniesienie limitów miałoby ułatwić dalszą opiekę nad osobami, u których badania potwierdziłyby nieprawidłowości i zaburzenia zdrowotne.

Szczegóły programu mają zostać opublikowane w czerwcu.

szer

Zasiłek opiekuńczy na dłużej

REGION Co prawda najmłodsze dzieci wróciły do stacjonarnej nauki, ale w razie nieprzewidzianego zamknięcia placówki oświatowej nadal można korzystać z dodatkowego zasiłku opiekuńczego. Tym razem do 23 maja.

Rodzic może otrzymać zasiłek, gdy musi sam zająć się dzieckiem, ponieważ żłobek, przedszkole lub szkoła jest zamknięta w związku z Covid-19. Świadczenie przysługuje także, gdy placówka oświatowa nie zapewnia dziecku opieki, bo z powodu pandemii działa w ograniczonym zakresie.

Zasiłek można otrzymać na dziecko poniżej 8. roku życia oraz dziecko starsze, jeżeli ma odpowiednie orzeczenie o niepełnosprawności. Świadczenie nie należy się, jeśli potomkiem może zająć się drugi opiekun, np. rodzic, który korzysta z urlopu rodzicielskiego, wychowawczego lub jest bezrobotny.

Do wypłaty dodatkowego zasiłku opiekuńczego potrzebne jest oświadczenie rodzica. Należy je przesłać pracodawcy lub zleceniodawcy. Rodzic, który prowadzi własną firmę, składa dokument w Zakładzie Ubezpieczeń Społecznych – może to zrobić przez Platformę Usług Elektronicznych ZUS. Wzór oświadczenia jest na stronie internetowej ZUS.

Dodatkowego zasiłku nie wlicza się do limitu 60 dni zasiłku opiekuńczego przyznawanego na tzw. ogólnych zasadach. Jego wysokość wynosi 80 procent wynagrodzenia. Wpłaca się go za każdy dzień, w którym sprawowana jest opieka, również za dni ustawowo wolne.

szer

PRACOWNIA PROTETYCZNA
Technik dentystyczny
Jadwiga Branecka - Kania
pl. Kupiecki 10 (II piętro)
pon. - pt.: 10.00 - 16.00
Tel: 606 902 148
3858

APTEKA pomocna
pn - pt 7:00 - 21:00
sob 8:00 - 21:00
ul. Szpitalna 40
Chełm
4749

www.nzozlekdent.pl
LEK-DENT Chełm, ul. Wołyńska 32
lek. med.
Tomasz Wojewoda
specjalista ginekolog-położnik
zaprasza
poniedziałki - 16:00 - 18:00
KOMPLEKSOWA OPIEKA położnicza i ginekologiczna
USG, KTG i cytologia
Rejestracja tel.
82 563 13 53, 82 565 13 53
3061

PROTEZY ZĘBOWE
ELASTYCZNE
www.protetykachelm.pl
tech. dent. Tomasz Janiak
naprawy protez
protezy całkowite silikon
500-338-200
SM DEMOS, obok antyków
(wejście w piwnicy)
pon.-pt.: 9:30 - 16:00
Chełm ul. Lutosławskiego 4/16
4559

GABINET ZDROWIA PSYCHICZNEGO
PRZYCHODNIA CENTRUM
Dr n. med. Marek Daniłosio
lekarz specjalista psychiatra
psychoterapeuta
leczenie zaburzeń psychicznych u dorosłych, młodzieży, dzieci powyżej 6. roku życia
22-100 Chełm, ul. Szpitalna 47
tel. 661 666 401
www.przychodniacentrum.com
5657

Lek. med. Zbigniew Bąk
SPECJALISTA
NEUROLOG
Chełm, ul. Zachodnia 41
(os. Gwarek)
Przyjmuje: poniedziałki, czwartki, od godz. 16.00
Rejestracja telefoniczna
82 564 30 74
3236

PRYWATNY GABINET DENTYSTYCZNY
lek. dent.
Marzena Mroczek
Chełm, ul. Narutowicza 9/2
tel. 604 539 663
poniedziałek - piątek po 15⁰⁰
Wizytę proszę umawiać telefonicznie
2127

APTEKA
Na Deptaku
pn-pt 7:00 - 19:00
sob 7:00 - 17:00
ul. Lwowska 21/7
Chełm
3650

LEK DENT
Chełm
ul. Wołyńska 32
Dr n.med.
Krzysztof Wojewoda
Specjalista Ginekolog-Położnik
zaprasza
wtorki środy piątki
USG i KTG
(w ramach wizyty)
Kolposkopia
Rejestracja tel.
82 563 13 53, 82 565 13 53
4164

eprasa.pl 60223720e7

TV PROGRAM super tydzień chełmski

Program telewizyjny 17.05 – 23.05.2021

Wszystkie pieniądze świata

TVP 2, sobota 22.05, godz. 20.00

Młoda, ambitna dziennikarka, Alison Scott (Katherine Heigl), od lat z powodzeniem wspina się po szczeLata 70. XX wieku. Jean Paul Getty (Christopher Plummer) jest jednym z najbogatszych ludzi na świecie. Despotyczny miliarder słynie ze skąpstwa. Pewnego dnia nieznani sprawcy porywają jego ukochanego 16-letniego wnuka (Charlie Plummer). Przestępcy żądają za niego wielomilionowego okupu. Getty odmawia jednak wypłacenia pieniędzy. Zrozpaczona matka chłopaka, Gail (Michelle Williams), robi wszystko, by zmusić teścia do zmiany decyzji. Ten pozostaje jednak nieugięty. Tymczasem porywacze zaczynają się coraz bardziej niecierpliwić i wykazują się coraz większą brutalnością. Życie chłopaka wisi na włosku. Wtedy do drzwi Gail puka mężczyzna, Fletcher Chace (Mark Wahlberg), który przedstawia się jako specjalista od spraw beznadziejnych...

Anatomia zemsty

TVP 2, sobota 22.05, godz. 22.15

Dwaj przyjaciele Louis i Ordell znani są z drobnych przekrętów i kradzieży samochodów, czasem im się udaje, jednak najczęściej kończą za kratkami. Kiedy po kolejnej odsiadce wychodzą na wolność, tym razem zamierzają wspólnie zrobić interes życia. Plan jest prosty, wystarczy uprowadzić Mickey Dawson, żonę nieuczciwego developera, Franka Dawsona, który dorobił się fortuny na oszustwach, i zażądać od niego milionowego okupu za Mickey. Najwyraźniej Louis i Ordell znowu jednak mają pecha. Okazuje się, że Frank nie ma zamiaru płacić za uwolnienie żony, a wręcz przeciwnie - to porwanie jest mu na rękę. Już dawno chciał się jej pozbyć, ma nawet przygotowane papiery rozwodowe, a teraz może uniknąć zbędnych formalności. Zamierza resztę życia spędzić w ramionach słodkiej kochanki Melanie. Tymczasem o zdradzie męża dowiaduje się sama Mickey, który poprzysięga Frankowi zemstę.

Jestem legendą

TVN, niedziela 23.05, godz. 20.00

Nowy Jork, 2012 rok. Mieszkańców miasta atakuje tajemniczy wirus. Powstał on w wyniku eksperymentów związanych z poszukiwaniem lekarstwa na raka. Zarażeni zmieniają się w zombi. Boją się światła, stają się zwinniejsi oraz silniejsi i zaczynają polować na zdrowych. Epidemia szybko rozprzestrzenia się na całym świecie. Pracujący dla armii Stanów Zjednoczonych Robert Neville okazuje się jedyną odporną osobą. Ukrywa się w mieszkaniu na Manhattanie, a jego wiernym towarzyszem jest pies...

Zniewolony

TVP 2, niedziela 23.05, godz. 21.00

Rok 1841, południe Stanów Zjednoczonych. Czarnoskóry mieszkaniec Nowego Jorku, Solomon Northup (Chiwetel Ejiofor), wykształcony syn wyzwolonego niewolnika i znakomity skrzypek, zostaje oszukany. Dwaj mężczyźni, Brown i Hamilton, oferują mu posadę muzyka w Waszyngtonie. Solomon się zgadza i jedzie z nimi do stolicy Stanów. Zostaje odurzony i porwany, a następnie sprzedany handlarzom niewolników. Mężczyzna pod nadanym mu imieniem Platt spędza kolejne dwanaście lat u różnych właścicieli ziemskich, pracując na plantacjach w Luizjanie. Podczas pracy przy budowie altany Northup poznaje robotnika Samuela Bassa (Brad Pitt). Przekonany o równości ras, przejęty historią Solomona Kanadyjczyk postanawia pomóc mu odzyskać wolność.

Agentka

Polsat, niedziela 23.05, godz. 22.05

40-letnia Susan Cooper pracuje w CIA jako analityk. Nie bierze udziału w misjach w terenie, lecz mimo to ma na swoim koncie liczne zasługi. Obdarzona superpamięcią kobieta jest bowiem partnerką, uszami i oczami agenta Bradleya Fine'a, który otrzymuje konkretne zadania do wykonania. Ich współpraca przebiega bez zarzutu do dnia, w którym mężczyzna popełnia poważny błąd i ginie z ręki Rayny, córki handlarza bronią. Agencję dotyka też kolejna strata - zostaje rozpracowany jeden z jej najlepszych szpiegów, Rick Ford. Susan uznaje, że teraz nadszedł jej czas, i decyduje się wyjść zza biurka. Postanawia nie tylko pomścić swojego kolegę, lecz również udaremnić plany przemytników.

© www.telepress24.com ✉ telepress24@gmail.com

TVP 1

5.15 **Przysięga (410) -** serial
6.00 **Elif (978) -** serial
6.50 **Policzmy się dla Polski -** felieton
7.00 **Transmisja Mszy Świętej**
7.30 **Okiem Wiary -** magazyn
8.00 **Wiadomości, Pogoda**
8.15 **Kwadrans polityczny**
8.30 **Policzmy się dla Polski -** felieton
8.40 **Ranczo s.IX (110) - Boska cząstka -** serial
9.35 **Komisarz Alex s.VI (74) - Zabójczy tarot -** serial
10.35 **Ojciec Mateusz s.XVII (213) - Odkupienie -** serial
11.25 **Kasta - Dobre imię -** serial
12.00 **Wiadomości**
12.10 **Agrobiznes**
12.35 **Magazyn Rolniczy**
12.55 **BBC w Jedynce - Niedźwiedzie w nowym domu, cz. 1 -** film dok.
14.00 **Elif (979) -** serial
15.00 **Wiadomości, Pogoda**
15.15 **Alarm! -** magazyn
15.35 **Gra słów. Krzyżówka -** teleturniej
16.05 **Przysięga (411) -** serial
17.00 **Teleexpress**
17.15 **Jaka to melodia?**
17.55 **Klan (3811) -** telenowela
18.20 **Kasta - Wysokie ceny -** serial
18.55 **Jeden z dziesięciu -** teleturniej
19.25 **Sport, Wiadomości, Pogoda**
20.10 **Alarm! -** magazyn
20.30 **Leśniczówka (394) -** serial
21.00 **Teatr Telewizji - Ambasador**, reż. Erwin Axer, wyk. Zbigniew Zapasiewicz, Maja Komorowska, Krzysztof Kowalewski, Henryk Bista, Marcin Troński (HIT)
22.45 **Świat bez fikcji - Trolle w natarciu -** film dok.
23.50 **Putin. historia rosyjskiego szpiega. Wieczny przywódca**
0.50 **Bella Germania -** ep. 1 - serial
2.35 **Jackie i Ryan -** dramat obyczajowy, USA, reż. Ami Canaan Mann, wyk. Katherine Heigl, Ben Barnes, Clea DuVall, Sheryl Lee
4.10 **Everest nadludzkie wyzwanie**

POLSAT

6.00 **Nowy dzień z Polsat News**
8.40 **Malanowski i Partnerzy**
9.40 **Sekrety rodziny**
10.40 **Dlaczego ja?**
11.40 **Gliniarze**
12.50 **Wydarzenia**
13.25 **Interwencja**
13.40 **Trudne sprawy**
14.40 **Dlaczego ja?**
15.50 **Wydarzenia, Pogoda**
16.15 **Interwencja**
16.30 **Na ratunek 112**
17.00 **Gliniarze**
18.00 **Pierwsza miłość**
18.50 **Wydarzenia, Sport, Pogoda**
19.25 **Gość Wydarzeń**

20.05 **MEGA HIT - Kingsman: Tajne służby -** komedia sensacyjna, Wielka Brytania, USA, 2014, reż. Matthew Vaughn, wyk. Colin Firth, Taron Egerton, Samuel L. Jackson - Kingsman to elitarna organizacja pozarządowa, zrzeszająca wybitnych tajnych agentów - dżentelmenów, którzy uważają się za współczesnych arturiańskich rycerzy. Kiedy podczas akcji ginie jeden z nich, pozostali mają za zadanie znaleźć jego godnego zastępcę. (HIT)
22.55 **Mission: Impossible 2 -** film sensacyjny, USA, Niemcy, 2000, reż. John Woo, wyk. Tom Cruise, Dougray Scott, Brendan Gleeson, Richard Roxburgh
1.40 **Cold Creek Manor -** thriller, USA, Kanada, Wielka Brytania, 2003, reż. Mike Figgis, wyk. Dennis Quaid, Sharon Stone, Stephen Dorff
4.20 **Tajemnice losu**

SUPER POLSAT

6.00 Wydarzenia **6.35** SuperLudzie Extra **7.00** Psi patrol **8.00** Kung Fu Panda: Legenda o niezwykłości **8.30** Wallykazam! **9.00** Wallykazam! **9.30** SpongeBob Kanciastoporty **10.00** SuperLudzie **10.30** Świat według Kiepskich **11.00** Nasz nowy dom **12.00** Niania **12.30** Niania **13.00** Chirurdzy **14.00** Chirurdzy **15.00** TOP CHEF **16.30** Hell's Kitchen - Piekielna Kuchnia **18.00** Nasz nowy dom **19.00** Świat według Kiepskich **19.30** Świat według Kiepskich **20.05** Taxi 5 - komedia sensacyjna, Francja, 2017, reż. Franck Gastambide, wyk. Franck Gastambide, Malik Bentalha, Bernard Farcy, Salvatore Esposito **22.25** Randka z Lucy - komedia romantyczna, USA, Francja, 2002, reż. Jon Sherman **0.10** Kabaretowa Ekstraklasa **0.30** Miasto długów **1.30** Miasto długów **2.30** Gliniarze **3.30** Na ratunek 112 **4.00** Na ratunek 112 **4.30** Na ratunek 112

STOPKLATKA

6.00 Nowa Scena Śmiechu **7.05** Złotopolscy - serial **8.05** Plebania - serial **9.05** Klara i wszystko jasne - serial **10.10** Doktor Martin - serial **12.10** Chicago Fire - serial **13.05** Katastrofy w przestworzach **15.20** Burzowy armagedon - film sci - fi **17.00** Chicago Fire - serial **17.55** Wojny magazynowe **19.10** Wojny kontenerowe **20.00** Watchmen. Strażnicy - film akcji, USA **23.25** Adrenalina - film sensacyjny, USA **1.00** Kroll - dramat, Polska

TVP 2

6.10 **Policzmy się dla Polski**
6.20 **Cichy legion - Męczennik tajemnicy sumienia Ksiądz Piotr Oborski**
6.30 **Cichy legion - nie białą, nie czerwoną, ale biało - czerwoną Ks. Stanisław Domański.**
6.50 **Familiada -** teleturniej
7.20 **Policzmy się dla Polski**
7.30 **Pytanie na śniadanie**
11.15 **Policzmy się dla Polski - Policzmy się dla Polski (83) -** felieton
11.25 **Rodzinka.pl s.VI (137) - Płoną góry, płoną lasy -** serial
11.50 **Barwy szczęścia (2447) -** serial
12.30 **Koło fortuny -** teleturniej
13.15 **Kozacka miłość (113) -** serial
14.05 **Va Banque (254) -** teleturniej
14.35 **Na sygnale (291) - To jest Twoje dziecko -** serial
15.05 **Górscy ratownicy (67) - Między niebem a ziemią, cz. 1 -** serial
15.50 **Zainwestuj w marzenia s.III (39) - ePUAP -** serial
16.00 **Koło fortuny -** teleturniej
16.35 **Familiada -** teleturniej
17.15 **Promyk nadziei (39) -** serial
18.00 **Panorama**
18.20 **Va Banque (255) -** teleturniej
18.45 **Kozacka miłość (114) -** serial
19.35 **Barwy szczęścia (2447) -** serial
20.10 **Barwy szczęścia (2448) -** serial
20.40 **Kulisy serialu**
20.55 **M jak miłość (1590) -** serial
21.50 **Miłość i medycyna s.II (12) -** serial
22.45 **The Good Doctor (43) -** serial
23.35 **Florida Project -** film obyczajowy, USA, reż. Sean Baker, wyk. Willem Dafoe, Brooklynn Kimberly Prince, Christopher Rivera, Aiden Malik (HIT)
1.40 **Warto kochać (57) -** serial
2.35 **Samotność w sieci -** film obyczajowy, Polska, reż. Witold Adamek, wyk. Magdalena Cielecka, Andrzej Chyra, Szymon Bobrowski, Kinga Preis, Anna Dymna, Agnieszka Grochowska, Ruby Rosales, Jan Englert, Piotr Chodzeń, Paweł Kukiz
4.45 **Zakończenie programu**

TVN

5.05 **Uwaga! -** program interwencyjny
5.20 **Nowa Maja w ogrodzie**
5.50 **Akademia ogrodnika**
6.00 **Ukryta prawda -** program obyczajowy
7.00 **Kuchenne rewolucje -** program kulinarno - rozrywkowy
8.00 **Dzień Dobry TVN -** magazyn
11.35 **Miłe wieści**
11.45 **Ukryta prawda -** program obyczajowy
12.50 **Ukryta prawda -** program obyczajowy
14.55 **Szpital -** program obyczajowy
16.00 **LAB -** serial
17.00 **Kuchenne rewolucje -** program kulinarno - rozrywkowy
18.00 **Ukryta prawda -** program obyczajowy
19.00 **Fakty, Sport, Pogoda**
19.25 **Uwaga! koronawirus**
19.55 **Uwaga! -** program interwencyjny
20.10 **Doradca smaku**
20.15 **Na Wspólnej -** serial
20.55 **Milionerzy**
21.30 **Totalne remonty Szelągowskiej**

22.30 **Firewall -** film sensacyjny, USA, Australia 2006, reż. Richard Loncraine, wyk. Harrison Ford, Paul Bettany, Virginia Madsen, Jimmy Bennett, Robert Patrick, Robert Forster, Alan Arkin (HIT)
0.40 **Co za tydzień -** magazyn
1.15 **Strzelec -** serial
2.15 **Uwaga! -** program interwencyjny
2.35 **NOC Magii**
4.00 **Szpital -** program obyczajowy

TVP SPORT

6.15 Piłka nożna - PKO Ekstraklasa, 30.kolejka 30.kolejka. - **8.20** PN - Historia EURO **9.25** Sporty walki - MMA - Professional Fighters League, Atlantic City - Seson regularny, Dzień 3 **10.50** Boks - Megafights 11. Devon Alexander - Marcos Maidana **13.15** Piłka nożna - 2 liga. 33 kolejka **14.10** Piłka nożna - 2 liga. 33 kolejka **15.15** Retransmisja **15.55** 4 - 4 - 2 - magazyn piłkarski **16.20** 4 - 4 - 2 - magazyn piłkarski **16.55** Piłka nożna - PKO Ekstraklasa, 30.kolejka. - **17.55** Piłka nożna - PKO Ekstraklasa, 30.kolejka. - **19.00** GOL - felieton **20.15** GOL - felieton **22.00** Sportowy wieczór **22.40** Droga do Euro **23.20** Boks - Gala w Hollywood, Floryda. walka wieczoru. D. Jacobs - G. Rosado **0.25** Retransmisja **1.05** /transmisja **4.05** Boks - Gala w Uncasville - walka wieczoru. Janelson Figueroa Bocahica - Mark Reyes Jr. **4.55** Zakończenie dni

TV 4

6.00 Gliniarz i prokurator **7.00** Strażnik Teksasu **8.00** Nasz nowy dom **9.00** Sędzia Judy **9.30** Pierwsza miłość **10.20** Nowe Sekrety sąsiadów **10.50** Detektywi w akcji **11.50** Kobra - oddział specjalny **12.55** STOP Drogówka **14.55** Z miłości do dziecka **16.00** Policjantki i Policjanci **17.00** Kochane pieniądze - serial **19.00** Policjantki i Policjanci **20.00** Święty - serial **20.30** Sprawiedliwi - Wydział Kryminalny **21.40** Córka wilka - thriller **23.25** Wzór - serial

PONIEDZIAŁEK, 17.05

TVN 7

5.55 **Szkoła -** serial
6.55 **Szpital -** program obyczajowy
7.55 **Po pierwsze kino**
8.00 **Zakochani po uszy -** serial
8.30 **Rozwód. Walka o wszystko**
9.30 **Ukryta prawda**
11.30 **Ten moment**
12.00 **Szpital -** program obyczajowy
13.00 **Szkoła -** serial
14.00 **19 + -** serial
14.30 **Sąd rodzinny -** program sądowy
15.30 **Sędzia Anna Maria Wesołowska**
16.30 **Ukryta prawda**
17.30 **Brzydula -** serial
18.00 **Rozwód. Walka o wszystko**
19.00 **19 + -** serial
19.30 **Zakochani po uszy -** serial
20.00 **Brzydula -** serial
20.30 **Hotel Paradise**
21.35 **Moje córki krowy -** film obyczajowy, Polska 2015, reż. Kinga Dębska, wyk. Agata Kulesza, Gabriela Muskała, Marian Dziędziel, Marcin Dorociński, Małgorzata Niemirska, Łukasz Simlat (HIT)
23.30 **Obecność II -** horror, USA 2016, reż. James Wan, wyk. Vera Farmiga, Patrick Wilson, Madison Wolfe, Frances O'Connor, Lauren Esposito, Franka Potente
2.15 **Trzy noce z duchami**
3.15 **Druga strona medalu -** talk show
3.50 **NOC Magii**

PULS

6.00 **Zbuntowany anioł -** telenowela
7.00 **Lombard: Życie pod zastaw -** serial
9.00 **Rodzinny interes -** serial
10.00 **Zbuntowany anioł -** telenowela
11.00 **Zbuntowany anioł -** telenowela
12.00 **Zaklinaczka duchów -** serial
13.00 **Zaklinaczka duchów -** serial
14.00 **Lombard: Życie pod zastaw -** serial
16.00 **Rodzinny interes -** serial
17.00 **Rodzinny interes -** serial
18.00 **Lombard: Życie pod zastaw -** serial
20.00 **Skazany na piekło -** film akcji, USA 2003, reż. Ringo Lam, wyk. Carlos Gómez, Jean - Claude Van Damme, Lawrence Taylor, Lloyd Battista (HIT)
22.00 **16 przecznic -** film sensacyjny, USA, Niemcy 2006, reż. Richard Donner, wyk. Bruce Willis, David Morse, David Zayas, Mos Def
23.55 **Escape Room -** horror, USA 2019, reż. Will Wernick, wyk. Annabelle Stephenson, Billy Flynn, Dan J. Johnson, Elisabeth Hower, Evan Williams, Iris Avalee, John Ierardi, Kelly Delson
1.45 **Taki jest świat**
2.25 **Dyżur**
3.05 **Dyżur**
3.55 **Na jedwabnym szlaku**
4.35 **Z archiwum policji**
5.00 **Rodzinny interes -** serial

TRWAM

11.30 Przyroda w Obiektywie **11.45** Kolory Świętości **11.50** Święty na każdy dzień **12.00** Regina Coeli **12.03** Informacje dnia **12.20** Mojżesz - 10 przykazań **13.15** Mój brat papież **13.30** Msza święta **14.20** 100 cudownych miejsc na świecie **14.30** Jan Paweł II i Prymas Stefan Kardynał Wyszyński **15.25** Drogą ks. Bosco **15.50** Ma się rozumieć **16.00** Informacje dnia **16.10** Sanktuaria polskie **16.30** Zew natury **16.55** Świadkowie **17.25** Kolory Świętości **17.30** Natura obiektywnie **17.55** Poczet Wielkich Polaków **18.00** Regina Coeli **18.05** Informacje dnia **18.15** Rozmowy niedokończone **19.00** Msza Święta **20.00** Informacje dnia **20.20** Różaniec **20.50** Myśląc Ojczyzna **21.00** Apel Jasnogórski **21.20** Informacje dnia **21.40** Polski Punkt Widzenia **22.00** Mojżesz - 10 przykazań **23.00** Niebieskooki Anioł **23.50** 100 cudownych miejsc na świecie

TTV

5.05 SOS. Ekipy w akcji **6.00** Sport **6.05** Express **6.30** Uwaga! **6.50** Ukryta prawda **7.45** DeFacto **8.10** Przyłapani na zdradzie **9.20** Gogglebox. Przed telewizorem **10.20** Sędzia Anna Maria Wesołowska **11.20** Sędzia Anna Maria Wesołowska **12.15** Druga twarz **13.15** Made in Poland **13.45** Królowe życia - serial **14.30** Królowe życia - serial **15.15** Królowe życia 10 - serial **15.45** Express **16.05** Gogglebox. Przed telewizorem **17.05** Nauka jazdy **17.45** Express **18.05** Usterka **18.35** Złomowisko PL **19.45** Express **20.05** Miłe wieści **20.10** Take over, take care **21.05** Patent na... **21.45** Express **22.00** Gogglebox. Przed telewizorem **23.00** Gogglebox. Przed telewizorem **0.00** DeFacto **0.30** DeFacto **1.00** Królowe życia - serial **2.00** Rinke. Na krawędzi **3.00** Detektywi. Na zlecenie **3.45** Detektywi. Na zlecenie

TV6

6.00 TOP 10 **7.00** Słoneczny patrol **8.00** Słoneczny patrol **9.00** Galileo **10.00** Sędzia Judy **11.00** Pamiętniki z wakacji **12.00** Miodowe lata **14.00** Policjantki i Policjanci **15.00** Detektywi w akcji **16.00** Pierwsza miłość **16.50** Miłość na zakręcie **17.20** Hawaje 5 - 0 **18.15** Miodowe lata **20.00** Galileo **21.00** Kryminalne zagadki Miami **23.00** Martwa dziewczyna - horror, USA, 2008, reż. Marcel Sarmiento **1.05** STOP Drogówka **2.05** Benny Hill

eprasa.pl 60223720e7

TVP 1

5.15 Przysięga (411) - serial
6.00 Elif (979) - serial
6.50 Policzmy się dla Polski - felieton
7.00 Transmisja Mszy Świętej
7.30 Kościół z bliska
8.00 Wiadomości, Pogoda
8.15 Kwadrans polityczny
8.30 Policzmy się dla Polski - felieton
8.40 Ranczo s.IX (111) - Istotny dysonans - serial
9.40 Komisarz Alex s.VI (75) - Księżycowy zabójca - serial
10.35 Ojciec Mateusz s.XVII (214) - Igranie z ogniem - serial
11.25 Kasta - Wysokie ceny - serial
12.00 Wiadomości
12.10 Agrobiznes
12.35 Magazyn Rolniczy
12.50 Białe wilki - duchy Arktyki
14.00 Elif (980) - serial
15.00 Wiadomości, Pogoda
15.15 Alarm! - magazyn
15.35 Gra słów. Krzyżówka - teleturniej
16.05 Przysięga (412) - serial
17.00 Teleexpress
17.15 Jaka to melodia?
17.55 Klan (3812) - telenowela
18.20 Kasta - Alibi - serial
18.55 Jeden z dziesięciu - teleturniej
19.25 Sport, Wiadomości, Pogoda
20.10 Alarm! - magazyn
20.30 Leśniczówka (395) - serial
21.00 Konkurs Piosenki Eurowizji - Rotterdam 2021 - 1. półfinał
23.15 Ocaleni - reality show
0.15 Magazyn śledczy
0.45 Moskwa nad rzeką Hudson - film fabularny, USA, reż. Paul Mazursky, wyk. Maria Conchita Alonso, Cleavant Derricks, Alejandro Rey, Saveli Kramarov, Robin Williams
2.50 Ratownicy (12) - serial
3.40 Człowiek, który rzucił wyzwanie Pekinowi - film dok.
4.45 Notacje - cykl dok.
4.55 Zakończenie dnia

TVP 2

4.55 Cafe piosenka - Marcin Kindla - talk - show
5.25 Na dobre i na złe (665) - Fałszywa nadzieja - serial
6.15 Policzmy się dla Polski
6.25 Zarazić miłością - reportaż
6.50 Familiada - teleturniej
7.20 Policzmy się dla Polski
7.30 Pytanie na śniadani
11.15 Policzmy się dla Polski
11.25 Rodzinka.pl s.VI (138) - Nowocześni dziadkowie - serial
11.50 Barwy szczęścia (2448) - serial
12.30 Koło fortuny - teleturniej
13.15 Kozacka miłość (114) - serial
14.05 Va Banque (255) - teleturniej
14.35 Na sygnale (292) - Coś jest z nią nie tak - serial
15.10 Górscy ratownicy (68) - Między niebem a ziemią cz. 2 - serial
16.00 Koło fortuny - teleturniej
16.35 Familiada - teleturniej
17.15 Promyk nadziei (40) - serial
18.00 Panorama
18.20 Va Banque (256) - teleturniej
18.45 Kozacka miłość (115) - serial
19.35 Barwy szczęścia (2448) - serial
20.10 Barwy szczęścia (2449) - serial
20.40 Kulisy serialu
20.55 M jak miłość (1591) - serial
21.40 Małe kobietki (1) - serial
22.45 Zainwestuj w marzenia s.III (39) - ePUAP - serial
22.50 The Good Doctor (44) - serial
23.45 Wyszyński. Wróg nr 1 - film dok.
0.50 Mąż swojej żony - komedia, Polska, reż. Stanisław Bareja, wyk. Bronisław Pawlik, Aleksandra Zawieruszanka, Mieczysław Czechowicz, Elżbieta Czyżewska, Jerzy Duszyński, Wiesław Gołas, Jan Koecher, WOjciech Pokora
2.35 Miłosne rozgrywki - komedia, USA, reż. Terry Ingram, wyk. Emily Kinney, John Reardon, Hayley Sales
4.10 La la la. Historia Musicalu
5.05 Zakończenie programu

POLSAT

6.00 Nowy dzień z Polsat News
8.40 Malanowski i Partnerzy
9.40 Sekrety rodziny
10.40 Dlaczego ja?
11.40 Gliniarze
12.50 Wydarzenia
13.25 Interwencja
13.40 Trudne sprawy
14.40 Dlaczego ja?
15.50 Wydarzenia, Pogoda
16.15 Interwencja
16.30 Na ratunek 112
17.00 Gliniarze
18.00 Pierwsza miłość
18.50 Wydarzenia, Sport, Pogoda
19.25 Gość Wydarzeń

20.00 Piraci z Karaibów: Skrzynia umarlaka - film przygodowy, USA, 2006, reż. Gore Verbinski, wyk. Johnny Depp, Orlando Bloom, Keira Knightley, Bill Nighy - Jedyny w swoim rodzaju pirat - kapitan Jack Sparrow - powraca z kolejnym krwawym długiem do spłacenia - ofiarował bowiem swoją duszę legendarnemu Davy Jonesowi, niesamowitemu władcy podmorskich głębin, który teraz domaga się swej własności. Jack krzyżuje matrymonialne plany Willa Turnera i jego pięknej narzeczonej Elizabeth Swann, którzy za sprawą nieszczęśliwych zbiegów okoliczności zostają rzuceni w wir przerażającej przygody.
23.15 Kolekcjoner kości - thriller, USA, 1999, reż. Phillip Noyce, wyk. Denzel Washington, Ed O'Neill, Angelina Jolie, Queen Latifah
1.55 Tajemnice losu

TVN

5.40 Uwaga! - program interwencyjny
6.00 Ukryta prawda - program obyczajowy
7.00 Kuchenne rewolucje - program kulinarno - rozrywkowy
8.00 Dzień Dobry TVN - magazyn
11.35 Doradca smaku
11.45 Ukryta prawda - program obyczajowy
12.50 Ukryta prawda - program obyczajowy
13.50 Ukryta prawda - program obyczajowy
14.55 Szpital - program obyczajowy
16.00 LAB - serial
17.00 Kuchenne rewolucje - program kulinarno - rozrywkowy
18.00 Ukryta prawda - program obyczajowy
19.00 Fakty, Sport, Pogoda
19.25 Uwaga! koronawirus
19.55 Uwaga! - program interwencyjny
20.10 Doradca smaku
20.15 Na Wspólnej - serial
20.55 Milionerzy
21.30 Żywioły Saszy - Ogień - serial

22.30 Wszystko, co dobre - film sensacyjny, USA 2010, reż. Andrew Jarecki, wyk. Ryan Gosling, Kirsten Dunst, Frank Langella, Lily Rabe, Philip Baker Hall, Diane Venora, Kristen Wiig
0.35 Porwani - serial
1.35 Oszuści - serial
2.35 Uwaga! - program interwencyjny
2.55 NOC Magii
4.15 Szpital - program obyczajowy

SUPER POLSAT

6.00 Wydarzenia **6.35** SuperLudzie Extra **7.00** Psi patrol **8.00** Kung Fu Panda: Legenda o niezwykłości **8.30** Wallykazam! **9.00** Wallykazam! **9.30** SpongeBob Kanciastoporty **10.00** SuperLudzie **10.30** Świat według Kiepskich **11.00** Nasz nowy dom **12.00** Niania **12.30** Niania **13.00** Chirurdzy **14.00** Chirurdzy **15.00** TOP CHEF **16.30** Hell's Kitchen - Piekielna Kuchnia **18.00** Nasz nowy dom **19.00** Świat według Kiepskich **19.35** Świat według Kiepskich **20.10** Szkoła uwodzenia 3 - komediodramat, USA, 2004, reż. Scott Ziehl, wyk. Kerr Smith, Kristina Anapau, Nathan Wetherington, Melissa Yvonne Lewis **22.00** Dorwać byłą - komedia romantyczna, USA, 2010, reż. Andy Tennant, wyk. Gerard Butler, Jennifer Aniston, Gio Perez, Joel Garland **0.20** Kabaretowa Ekstraklasa **0.30** Miasto długów **2.30** Gliniarze **3.30** Na ratunek 112

TVP SPORT

6.05 Droga do Euro **6.35** EURO 2016 - Polska - Irlandia Północna Polska - Irlandia Północna 2016 **8.55** Piłka nożna - Ekstraliga kobiet, 20. kolejka **11.00** 4 - 4 - 2 - magazyn piłkarski **12.05** Piłka nożna - Puchar Włoch - 1 finału 1B . Juventus Turyn - Inter Mediolan **13.05** Piłka nożna - Puchar Włoch **14.10** Piłka nożna - Puchar Włoch. Atalanta Bergamo - Napoli **16.15** GOL - felieton **17.35** GOL **19.30** Droga do EURO 2020 (3) (3) - magazyn 2020 **20.00** Retro w TVP Sport **21.00** Retro w TVP Sport **22.00** Sportowy Wieczór **22.40** Piłka nożna - Puchar Włoch - 1 finału - Podsumowanie 2 Puchar Włoch - 1 finału - Podsumowanie 2 2021 **0.50** Boks - Gala PZB Suzuki Boxing Night 6 - Lublin **3.10** Sporty walki - MMA - Professional Fighters League, Atlantic City - Sezon regularny, Dzień 3 **5.15** Zakończenie dnia

STOPKLATKA

6.00 Nowa Scena Śmiechu **7.05** Złotopolscy - serial **8.05** Plebania - serial **9.05** Klara i wszystko jasne - serial **10.10** Doktor Martin - serial **12.10** Chicago Fire - serial **13.05** Katastrofy w przestworzach **15.20** Mrówki w samolocie - thriller **17.00** Chicago Fire - serial **17.55** Wojny magazynowe **19.10** Wojny kontenerowe **20.00** Be cool - komedia, USA **22.20** Resident Evil - horror, Francja, Niemcy **0.20** Jeziorak - dramat kryminalny, Polska

9.00 Sędzia Judy **9.30** Pierwsza miłość **10.20** Nowe Sekrety sąsiadów **10.50** Detektywi w akcji **11.50** Kobra - oddział specjalny **12.55** STOP Drogówka **14.55** Z miłości do dziecka **16.00** Policjantki i Policjanci **17.00** Kochane pieniądze - serial **19.00** Policjantki i Policjanci **20.00** Święty - serial **20.30** Sprawiedliwi - Wydział Kryminalny **21.40** Selekcja: Odwrócony - film kryminalny, Polska, 2018 **23.05** Wzór - serial **0.10** Śmierć na 1000 sposobów

WTOREK, 18.05

TVN 7

5.50 Szkoła - serial
6.50 Szpital - program obyczajowy
7.55 Po pierwsze kino
7.55 Zakochani po uszy - serial
8.25 Miłe wieści
8.30 Rozwód. Walka o wszystko
9.30 Ukryta prawda - program obyczajowy
11.30 Ten moment
12.00 Szpital - program obyczajowy
13.00 Szkoła - serial
14.00 19 + - serial
14.30 Sąd rodzinny - program sądowy
15.30 Sędzia Anna Maria Wesołowska
16.30 Ukryta prawda - program obyczajowy
17.30 Brzydula - serial
18.00 Rozwód. Walka o wszystko
19.00 19 + - serial
19.30 Zakochani po uszy - serial
20.00 Brzydula - serial
20.30 Hotel Paradise
21.35 Miasto złodziei - film sensacyjny, USA 2010, reż. Ben Affleck, wyk. Ben Affleck, Rebecca Hall, Jon Hamm, Jeremy Renner, Blake Lively, Pete Postlethwaite
0.10 Akcja na Eigerze - film sensacyjny, USA 1975, reż. Clint Eastwood, wyk. Clint Eastwood, George Kennedy, Vonetta McGee, Jack Cassidy, Heidi Brühl, Thayer David
2.55 Druga strona medalu - talk show
3.40 NOC Magii

PULS

6.00 Zbuntowany anioł - telenowela
7.00 Lombard: Życie pod zastaw - serial
9.00 Rodzinny interes - serial
10.00 Zbuntowany anioł - telenowela
11.00 Zbuntowany anioł - telenowela
12.00 Zaklinaczka duchów - serial
13.00 Zaklinaczka duchów - serial
14.00 Lombard: Życie pod zastaw - serial
16.00 Rodzinny interes - serial
17.00 Rodzinny interes - serial
18.00 Lombard: Życie pod zastaw - serial
20.00 Piąty element - film sci - fi, Francja 1997, reż. Luc Besson, wyk. Bruce Willis, Chris Tucker, Gary Oldman, Ian Holm, Milla Jovovich
22.25 Igrzyska śmierci: W pierścieniu ognia - dramat sci - fi, USA 2013, reż. Francis Lawrence, wyk. Jennifer Lawrence, Josh Hutcherson, Liam Hemsworth, Woody Harrelson
1.25 Saper - film akcji, USA 1998, reż. Keoni Waxman, wyk. Bruce Payne, Claire Stansfield, Dolph Lundgren, Ian Roberts
3.20 Na jedwabnym szlaku
3.55 Na jedwabnym szlaku
4.35 Z archiwum policji
5.00 Rodzinny interes - serial

TRWAM

12.20 Mojżesz - 10 przykazań **13.15** Chingola **13.25** Święty na każdy dzień **13.30** Msza święta **14.20** 100 cudownych miejsc na świecie **14.30** Pieśniczki spod Równicy **15.40** Pocztówka z Indii **15.50** Ma się rozumieć **16.00** Informacje dnia **16.10** Jestem mamą **16.30** Kalejdoskop Młodych **16.50** Refleksje nad Psalmem XXIII **17.00** 100 cudownych miejsc na świecie **17.10** Prosto o gospodarce **17.30** Rajd Katyński **17.55** Poczet Wielkich Polaków **18.00** Regina Coeli **18.05** Informacje dnia **18.15** Rozmowy niedokończone **19.25** Święty na każdy dzień **19.30** Każdy maluch to potrafi **19.45** Modlitwa z telefonicznym udziałem dzieci **20.00** Informacje dnia **20.20** Różaniec **20.50** Myśląc Ojczyzna **21.00** Apel Jasnogórski **21.20** Informacje dnia **21.40** Polski Punkt Widzenia **22.00** Mojżesz - 10 przykazań **22.55** Karol de Foucauld

TTV

5.10 SOS. Ekipy w akcji **6.15** Express **6.30** Uwaga! **6.50** Ukryta prawda **7.50** Królowe życia 10 - serial **8.20** Przyłapani na zdradzie **9.25** Gogglebox. Przed telewizorem **10.25** Sędzia Anna Maria Wesołowska - program sądowy **11.25** Sędzia Anna Maria Wesołowska - program sądowy **12.20** Fachowcy **13.00** Piękne i odważne **13.45** Królowe życia - serial **14.30** Królowe życia - serial **15.15** Królowe życia 10 - serial **15.45** Express **16.05** Gogglebox. Przed telewizorem **17.05** Nauka jazdy **17.45** Express **18.05** Usterka **18.35** Złomowisko PL **19.45** Express **20.05** Dżentelmeni i wieśniacy **21.05** Patent na... **21.45** Express **22.00** Kanapowcy **23.00** Ostre cięcie **23.45** Take over, take care **0.40** Seks - wypadki **1.45** Fachowcy **2.25** Sędzia Anna Maria Wesołowska - program sądowy **3.25** Królowe życia - serial **4.10** Królowe życia - serial

TV6

6.00 TOP 10 **7.00** Słoneczny patrol **9.00** Galileo **10.00** Sędzia Judy **11.00** Pamiętniki z wakacji **12.00** Miodowe lata **14.00** Policjantki i Policjanci **15.00** Detektywi w akcji **16.00** Pierwsza miłość **16.50** Miłość na zakręcie **17.20** Hawaje 5 - 0 **18.15** Miodowe lata **20.00** Galileo **21.00** Kryminalne zagadki Miami **23.00** Maruderzy - thriller, Kanada, 2016, reż. Steven C. Miller **1.15** STOP Drogówka **2.15** Benny Hill **2.40** TOP 10

TVP 1

5.10 Przysięga (412) - serial
6.05 Elif (980) - serial
6.50 Policzmy się dla Polski - felieton
7.00 Transmisja Mszy Świętej
7.30 Kardynał Stefan Wyszyński, patron na współczesne czasy
8.00 Wiadomości, Pogoda
8.15 Kwadrans polityczny
8.30 Policzmy się dla Polski - felieton
8.40 Ranczo s.IX (112) - Demony Kusego - serial
9.35 Komisarz Alex s.VI (76) - Przekręt - serial
10.30 Ojciec Mateusz s.XVII (215) - Gwiazdor - serial
11.25 Kasta - Alibi - serial
12.00 Wiadomości
12.10 Agrobiznes
12.40 Rok w ogrodzie Extra - magazyn
12.55 Największe cuda natury - Góry
14.00 Elif (981) - serial
15.00 Wiadomości, Pogoda
15.15 Alarm! - magazyn
15.35 Gra słów. Krzyżówka - teleturniej
16.05 Przysięga (413) - serial
17.00 Teleexpress
17.15 Jaka to melodia?
17.55 Klan (3813) - telenowela
18.20 Kasta - Odrzucona - serial
18.55 Jeden z dziesięciu - teleturniej
19.25 Sport, Wiadomości, Pogoda
20.10 Alarm! - magazyn
20.30 Leśniczówka (396) - serial
20.55 Piłka nożna - Puchar Włoch - Finał. Atalanta Bergamo - Juventus Turyn
23.05 Historia bez tajemnic - Afganistan, poraniony kraj
0.05 Deep State. tajny układ (7) - serial
1.10 Siła spokoju - dramat, Niemcy, USA, reż. Victor Salva, wyk. Nick Nolte, Amy Smart, Scott Mechlowicz
3.20 Pogoda na piątek (4) - serial
4.10 wojsko - polskie.pl (151) - reportaż
4.35 Magia polskiej przyrody. Uroki Wielkopolski - cykl dok.
5.00 Zakończenie dnia

TVP 2

5.25 Na dobre i na złe (666) - Kiepska prognoza - serial
6.15 Policzmy się dla Polski
6.25 Żydzi w Warszawie 1939 - 1944 - reportaż
6.50 Familiada - teleturniej
7.20 Policzmy się dla Polski
7.30 Pytanie na śniadanie - pobudka
7.55 Pytanie na śniadanie
10.40 Panorama
10.50 Pytanie na śniadanie
11.15 Policzmy się dla Polski
11.25 Rodzinka.pl s.VI (139) - Tu są dzieci!!! - serial
11.50 Barwy szczęścia (2449) - serial
12.30 Koło fortuny - teleturniej
13.15 Kozacka miłość (115) - serial
14.05 Va Banque (256) - teleturniej
14.35 Na sygnale (293) - Ludzie wstydu nie mają - serial
15.10 Górscy ratownicy (69) - Lawina - serial
16.00 Koło fortuny - teleturniej
16.35 Familiada - teleturniej
17.15 Promyk nadziei (41) - serial
18.00 Panorama
18.20 Va Banque (257) - teleturniej
18.45 Kozacka miłość (116) - serial
19.30 Barwy szczęścia (2449) - serial
20.05 Barwy szczęścia (2450) - serial
20.35 Kulisy serialu
20.50 Na dobre i na złe (811) - serial
21.50 Małe kobietki (2) - serial
22.55 The Good Doctor (45) - serial
23.50 Miłosne rozgrywki - komedia, USA, reż. Terry Ingram, wyk. Emily Kinney, John Reardon, Hayley Sales
1.25 Geniusz. Picasso (5) - serial
2.25 Republika. Narodziny legendy - film dok.
3.30 Instynkt (3) - Złamane serce - serial
4.20 Rodzinka.pl - serial
4.50 Zakończenie dnia

POLSAT

6.00 Nowy dzień z Polsat News
8.40 Malanowski i Partnerzy
9.40 Sekrety rodziny
10.40 Dlaczego ja?
11.40 Gliniarze
12.50 Wydarzenia
13.25 Interwencja
13.40 Trudne sprawy
14.40 Dlaczego ja?
15.50 Wydarzenia, Pogoda
16.15 Interwencja
16.30 Na ratunek 112
17.00 Gliniarze
18.00 Pierwsza miłość
18.50 Wydarzenia, Sport, Pogoda
19.25 Gość Wydarzeń
20.05 Nasz nowy dom

21.05 Kochaj albo rzuć - komedia, Polska, 1977, reż. Sylwester Chęciński, wyk. Władysław Hańcza, Wacław Kowalski, Anna Dymna, Irena Karel
23.50 Atak paniki - komediodramat, Polska, 2017, reż. Paweł Maślona, wyk. Artur Żmijewski, Dorota Segda, Nicolas Bro, Magdalena Popławska - Wielowątkowa opowieść, w której zwykli ludzie wpadają w wir nieoczekiwanych zdarzeń, co radykalnie odmieni ich życie. Atrakcyjna autorka kryminałów na randce spotyka swojego byłego. Wracające z wakacji małżeństwo wybiera najgorsze miejsca w samolocie. Nastolatek po raz pierwszy pali trawkę i przeżywa totalny odlot.
1.55 Tajemnice losu
4.40 Disco Gramy
5.25 Telezakupy TV Okazje

TVN

5.40 Uwaga! - program interwencyjny
6.00 Ukryta prawda - program obyczajowy
7.00 Kuchenne rewolucje - program kulinarno - rozrywkowy
8.00 Dzień Dobry TVN - magazyn
11.35 Doradca smaku
11.45 Ukryta prawda - program obyczajowy
14.55 Szpital - program obyczajowy
16.00 LAB - serial
17.00 Kuchenne rewolucje - program kulinarno - rozrywkowy
18.00 Ukryta prawda - program obyczajowy
19.00 Fakty
19.25 Uwaga! koronawirus
19.35 Sport
19.45 Pogoda
19.55 Uwaga! - program interwencyjny
20.10 Doradca smaku
20.15 Na Wspólnej - serial
20.55 Milionerzy

21.30 R.I.P.D.: Agenci z zaświatów - film sensacyjny, USA 2013, reż. Robert Schwentke, wyk. Jeff Bridges, Ryan Reynolds, Kevin Bacon, Mary - Louise Parker, Stephanie Szostak
23.40 Wodny świat - film przygodowy, USA 1995, reż. Kevin Reynolds, wyk. Kevin Costner, Jeanne Tripplehorn, Dennis Hopper, Tina Majorino, Michael Jeter, Gerard Murphy
2.25 Uwaga! - program interwencyjny
2.45 NOC Magii
4.05 Szpital - program obyczajowy

SUPER POLSAT

6.00 Wydarzenia **6.35** SuperLudzie Extra **7.00** Psi patrol **8.00** Kung Fu Panda: Legenda o niezwykłości **8.30** Wallykazam! **9.30** SpongeBob Kanciastoporty **10.00** SuperLudzie **10.30** Świat według Kiepskich **11.00** Nasz nowy dom **12.00** Niania **12.30** Niania **13.00** Chirurdzy **14.00** Chirurdzy **15.00** TOP CHEF **16.30** Hell's Kitchen - Piekielna Kuchnia **18.00** Nasz nowy dom **19.00** Świat według Kiepskich **19.30** Świat według Kiepskich **20.05** Słyszeliście o Morganach? - komedia romantyczna, USA, 2009, reż. Marc Lawrence, wyk. Sarah Jessica Parker, Hugh Grant, Natalia Klimas, Vincenzo Amato **22.25** Martwy punkt - film kryminalny, USA, reż. Brian Klemesrud, wyk. Elizabeth Tulloch, Michael Eklund, Gil Bellows, Brit Shaw **0.10** Kabaretowa Ekstraklasa **0.30** Miasto długów **1.30** Miasto długów **2.30** Gliniarze **3.30** Na ratunek 112

TVP SPORT

6.10 Droga do EURO 2020 (3) (3) - magazyn 2020 **6.45** EURO 2016 - Niemcy - Polska Niemcy - Polska 2016 **8.55** Gol **10.25** Magazyn tematyczny **12.10** Droga do Euro **12.40** Pełnosprawni **13.15** Retro w TVP Sport **15.15** Piłka nożna - Puchar Włoch - Podsumowanie **17.25** Droga do EURO 2020 (4) - magazyn 2020 **17.55** Piłka nożna - 2 liga. 34 kolejka **20.05** Piłka nożna Puchar Włoch - Finał. Atalanta Bergamo - Juventus Turyn 2021 **21.00** boks **21.45** Piłka nożna - Puchar Włoch studio Puchar Włoch - Finał. Atalanta Bergamo - Juventus Turyn 2021 **23.30** Sportowy Wieczór **0.05** Boks - walka. Michalczewski - Hall **1.05** transmisja **4.05** Boks - Gala w Moskwie - walka wieczoru. Artur Beterbijew - Adam Deines

STOPKLATKA

6.00 Kura - etiuda **6.10** Scena Śmiechu **7.05** Złotopolscy - serial **8.05** Plebania - serial **9.05** Klara i wszystko jasne - serial **10.10** Doktor Martin - serial **12.10** Chicago Fire - serial **13.05** Katastrofy w przestworzach **15.20** Znaki destrukcji - film sci - fi, Kanada **17.00** Chicago Fire - serial **17.55** Wojny magazynowe **19.10** Wojny kontenerowe **20.00** Zatańcz ze mną - komedia romantyczna **22.10** Cop Out: Fujary na tropie - komedia kryminalna

TV 4

7.00 Strażnik Teksasu **8.00** Nasz nowy dom **9.00** Sędzia Judy **9.30** Pierwsza miłość **10.20** Nowe Sekrety sąsiadów **10.50** Detektywi w akcji **11.50** Kobra - oddział specjalny **12.55** STOP Drogówka **14.55** Z miłości do dziecka **16.00** Policjantki i Policjanci **17.00** Kochane pieniądze - serial **19.00** Policjantki i Policjanci **20.00** Święty - serial **20.30** Sprawiedliwi - Wydział Kryminalny **21.40** Pacjent zero - thriller sci - fi **23.25** Wzór - serial

ŚRODA, 19.05

TVN 7

5.55 Szkoła - serial
6.55 Szpital - program obyczajowy
7.55 Po pierwsze kino
8.00 Zakochani po uszy - serial
8.30 Rozwód. Walka o wszystko
9.30 Ukryta prawda
11.30 Ten moment
12.00 Szpital - program obyczajowy
13.00 Szkoła - serial
14.00 19 + - serial
14.30 Sąd rodzinny - program sądowy
15.30 Sędzia Anna Maria Wesołowska
16.30 Ukryta prawda - program obyczajowy
17.30 Brzydula - serial
18.00 Rozwód. Walka o wszystko
19.00 19 + - serial
19.30 Zakochani po uszy - serial
20.00 Brzydula - serial
20.30 Hotel Paradise
21.40 Dzień próby - film sensacyjny, USA 2001, reż. Antoine Fuqua, wyk. Denzel Washington, Ethan Hawke, Scott Glenn, Tom Berenger, Harris Yulin, Raymond J. Barry, Cliff Curtis, Dr. Dre, Snoop Dogg, Macy Gray
0.20 Lina - film sensacyjny, USA 1984, reż. Clint Eastwood, wyk. Clint Eastwood, Genevieve Bujold, Dan Hedaya, Alison Eastwood, Jennifer Beck
2.40 Zbrodnie z pierwszych stron gazet - serial dok.
3.45 NOC Magii

PULS

6.00 Zbuntowany anioł - telenowela
7.00 Lombard: Życie pod zastaw - serial
8.00 Lombard: Życie pod zastaw - serial
9.00 Rodzinny interes - serial
10.00 Zbuntowany anioł - telenowela
11.00 Zbuntowany anioł - telenowela
12.00 Zaklinaczka duchów - serial
13.00 Zaklinaczka duchów - serial
14.00 Lombard: Życie pod zastaw - serial
15.00 Lombard: Życie pod zastaw - serial
16.00 Rodzinny interes - serial
17.00 Rodzinny interes - serial
18.00 Lombard: Życie pod zastaw - serial
20.00 Herkules - film przygodowy, USA 2014, reż. Brett Ratner, wyk. Dwayne Johnson, Ian McShane, Recce Ritchie, Rufus Sewell
22.00 Kill Bill - thriller, USA 2003
0.15 Rozjemca - film sensacyjny, USA, Kanada 1997, reż. Frédéric Forestier, wyk. Dolph Lundgren, Roy Scheider, Michael Sarrazin, Montel Williams
2.10 Dyżur
2.55 Taki jest świat
3.55 Na jedwabnym szlaku
4.35 Z archiwum policji
5.00 Rodzinny interes - serial

TRWAM

11.15 Jestem mamą **11.30** Myśląc Ojczyzna **11.40** Prosto o gospodarce **12.00** Regina Coeli **12.03** Informacje dnia **12.20** Mojżesz - 10 przykazań **13.15** Misyjna Eucharystia w Gahunga **13.30** Msza święta **14.20** 100 cudownych miejsc na świecie **14.30** Filmowe Życiorysy **15.35** Jan Paweł II (1978 - 2005) **15.50** Ma się rozumieć **16.00** Informacje dnia **16.10** Na zdrowie **16.30** Po co nam wykopaliska? **17.00** Po stronie prawdy **17.30** Rykoszetem **17.55** Poczet Wielkich Polaków **18.00** Regina Coeli **18.05** Informacje dnia **18.15** Rozmowy niedokończone **19.25** Święty na każdy dzień **19.30** Brat Franciszek **20.00** Informacje dnia **20.20** Różaniec **20.50** Myśląc Ojczyzna **21.00** Apel Jasnogórski **21.20** Informacje dnia **21.40** Polski Punkt Widzenia **22.00** Mojżesz - 10 przykazań **22.50** Objawienie w Paray **23.45** Jan Paweł II (1978 - 2005)

TTV

5.10 SOS. Ekipy w akcji **6.15** Express **6.30** Uwaga! **6.50** Ukryta prawda **7.50** Królowe życia 10 - serial **8.20** Przyłapani na zdradzie **9.25** Gogglebox. Przed telewizorem **10.25** Sędzia Anna Maria Wesołowska - program sądowy **11.25** Sędzia Anna Maria Wesołowska - program sądowy **12.20** Fachowcy **13.00** Piękne i odważne **13.45** Królowe życia - serial **14.30** Królowe życia - serial **15.15** Królowe życia 10 - serial **15.45** Express **16.05** Gogglebox. Przed telewizorem **17.05** Nauka jazdy **17.45** Express **18.05** Usterka **18.35** Złomowisko PL **19.45** Express **20.05** Dżentelmeni i wieśniacy **21.05** Patent na... **21.45** Express **22.00** Nic do zgłoszenia **23.00** Gogglebox. Przed telewizorem **0.05** Kanapowcy **1.05** Fachowcy **1.50** Kartoteka **2.55** Kartoteka **4.00** Kossakowski. Inicjacja **4.30** Kossakowski. Inicjacja

TV6

6.00 TOP 10 **7.00** Słoneczny patrol **8.00** Słoneczny patrol **9.00** Galileo **10.00** Sędzia Judy **11.00** Pamiętniki z wakacji **12.00** Miodowe lata **14.00** Policjantki i Policjanci **15.00** Detektywi w akcji **16.00** Pierwsza miłość **16.50** Miłość na zakręcie **17.20** Hawaje 5 - 0 **18.15** Miodowe lata **20.00** Galileo **21.00** Kryminalne zagadki Miami **23.00** Sen - horror, Wielka Brytania, USA, 2017, reż. Jonathan Hopkins **0.45** STOP Drogówka **1.45** Benny Hill

eprasa.pl 60223720e7

TVP 1

5.15 Przysięga (413) - serial
6.05 Elif (981) - serial
6.55 Policzmy się dla Polski - felieton
7.00 Transmisja Mszy Świętej
7.30 21 promieni słońca
8.00 Wiadomości, Pogoda
8.15 Kwadrans polityczny
8.30 Policzmy się dla Polski - felieton
8.40 Ranczo s.IX (113) - Konie trojańskie - serial
9.35 Komisarz Alex s.VI (77) - Koń wart miliony - serial
10.35 Ojciec Mateusz s.XVII (217) - Wybór - serial
11.25 Kasta - Odrzucona - serial
12.00 Wiadomości
12.10 Agrobiznes
12.35 To się opłaca - magazyn
12.50 Zainwestuj w marzenia s.III (39) - ePUAP - serial
12.55 Największe cuda natury - Wulkany - cykl dok.
14.00 Elif (982) - serial
15.00 Wiadomości, Pogoda
15.15 Alarm! - magazyn
15.35 Gra słów. Krzyżówka- teleturniej
16.05 Przysięga (414) - serial
17.00 Teleexpress
17.15 Jaka to melodia?
17.55 Klan (3814) - telenowela
18.20 Kasta - Osaczona - serial
18.55 Jeden z dziesięciu - teleturniej
19.25 Sport, Wiadomości, Pogoda
20.10 Alarm! - magazyn
20.30 Leśniczówka (397) - serial
21.00 Konkurs Piosenki Eurowizji - Rotterdam 2021 - 2. półfinał
23.15 Motel Polska
23.45 Tanie Dranie - Moroz i Kłopotowski komentują świat
0.25 Londyńczycy II (9) - serial
1.25 Nowa - Prawdziwa miłość - serial
2.20 Ocaleni - reality show
3.25 Mroczne wizje - thriller, USA, reż. Kevin Greutert, wyk. Isla Fisher, Jim Parsons, Anson Mount
4.50 Notacje - cykl dok.

TVP 2

5.25 Na dobre i na złe (667) - Zdarzenia niepożądane - serial
6.15 Policzmy się dla Polski
6.25 Smaki świata po polsku s.II
6.55 Familiada - teleturniej
7.20 Policzmy się dla Polski
7.30 Pytanie na śniadanie
11.15 Policzmy się dla Polski
11.25 Wojciech Cejrowski - boso
11.50 Barwy szczęścia (2450) - serial
12.30 Koło fortuny - teleturniej
13.15 Kozacka miłość (116) - serial
14.05 Va Banque (257) - teleturniej
14.35 Na sygnale (294) - Nikt nie może się dowiedzieć - serial
15.10 Górscy ratownicy (70) - serial
16.00 Koło fortuny - teleturniej
16.35 Familiada - teleturniej
17.15 Promyk nadziei (42) - serial
18.00 Panorama
18.20 Va Banque (258) - teleturniej
18.45 Kozacka miłość (117) - serial
19.35 Barwy szczęścia (2450) - serial
20.10 Barwy szczęścia (2451) - serial
20.45 Kulisy serialu
20.55 Na sygnale (315) - To tylko przyjaźń - serial
21.20 Na sygnale (316) - Kto tu rządzi - serial
21.50 Małe kobietki - Małe kobietki (3) - serial
22.55 The Good Doctor (46) - serial
23.50 Rozgrywka - film fabularny, USA, Francja, reż. Frank Oz, wyk. Robert De Niro, Edward Norton, Marlon Brando, Angela Bassett, Gary Farmer
2.05 Psy 2. Ostatnia krew - film sensacyjny, Polska, reż. Władysław Pasikowski, wyk. Bogusław Linda, Cezary Pazura, Magdalena Dandourian, Artur Żmijewski, Walerij Prijomychow, Siergiej Szakurow, Edward Lubaszenko, Jan Machulski, Jerzy Zelnik, Aleksander Bednarz
3.50 Bez tożsamości (34) - serial
4.30 Art Noc - Tak Jest - piosenki Jacquesa Brela - koncert galowy
5.15 Zakończenie dnia

CZWARTEK, 20.05

TVN 7

5.50 Szkoła - serial
6.50 Szpital - program obyczajowy
7.55 Po pierwsze kino
7.55 Zakochani po uszy - serial
8.25 Miłe wieści
8.30 Rozwód. Walka o wszystko
9.30 Ukryta prawda
11.30 Ten moment
12.00 Szpital - program obyczajowy
13.00 Szkoła - serial
14.00 19 + - serial
14.30 Sąd rodzinny - program sądowy
15.30 Sędzia Anna Maria Wesołowska
16.30 Ukryta prawda - program obyczajowy
17.30 Brzydula - serial
18.00 Rozwód. Walka o wszystko
19.00 19 + - serial
19.30 Zakochani po uszy - serial
20.00 Brzydula - serial
20.30 Hotel Paradise - Rajskie rozdanie
21.35 HIT Pitch Perfect III - komedia, USA 2017, reż. Trish Sie, wyk. Anna Kendrick, Rebel Wilson, Brittany Snow, Anna Camp, Hailee Steinfeld, Elizabeth Banks, John Lithgow
23.30 Prosto z Compton - film obyczajowy, USA 2015, reż. F. Gary Gray, wyk. O'Shea Jackson Jr, Corey Hawkins, Jason Mitchell, Neil Brown Jr, Aldis Hodge, Paul Giamatti
2.30 Zbrodnie z pierwszych stron gazet - serial dok.
3.40 NOC Magii

PULS

6.00 Zbuntowany anioł - telenowela
7.00 Lombard: Życie pod zastaw - serial
9.00 Rodzinny interes - serial
10.00 Zbuntowany anioł - telenowela
11.00 Zbuntowany anioł - telenowela
12.00 Zaklinaczka duchów - serial
13.00 Zaklinaczka duchów - serial
14.00 Lombard: Życie pod zastaw - serial
16.00 Rodzinny interes - serial
17.00 Rodzinny interes - serial
18.00 Lombard: Życie pod zastaw - serial
20.00 HIT Słaba płeć? - komedia, Polska 2015, reż. Krzysztof Lang, wyk. Katarzyna Figura, Marcin Korcz, Marian Dziędziel, Marieta Żukowska, Olga Bołądź, Piotr Adamczyk, Piotr Głowacki
22.00 Podejrzani zakochani - komedia kryminalna, Polska 2013, reż. Sławomir Kryński, wyk. Bartek Kasprzykowski, Rafał Królikowski, Sonia Bohosiewicz, Weronika Książkiewicz
0.10 W klatce - film akcji, USA 2010, reż. Daniel Zirilli, wyk. Vinnie Jones, Tony Schiena, Bai Ling
2.05 Wojciech Cejrowski. Boso
2.50 Taki jest świat
3.45 Menu na miarę
4.10 Z archiwum policji
5.00 Rodzinny interes - serial

POLSAT

6.00 Nowy dzień z Polsat News
8.40 Malanowski i Partnerzy
9.40 Sekrety rodziny
10.40 Dlaczego ja?
11.40 Gliniarze
12.50 Wydarzenia
13.25 Interwencja
13.40 Trudne sprawy
14.40 Dlaczego ja?
15.50 Wydarzenia, Pogoda
16.15 Interwencja
16.30 Na ratunek 112
17.00 Gliniarze
18.00 Pierwsza miłość
18.50 Wydarzenia, Sport, Pogoda
19.25 Gość Wydarzeń
20.05 Nasz nowy dom
21.05 Przyjaciółki

22.05 HIT Drugi Hotel Marigold - komedio-dramat, Wielka Brytania, USA, 2013, reż. John Madden, wyk. Dev Patel, Maggie Smith, Danny Mahoney - Hotel Marigold pęka w szwach. Muriel i Sonny postanawiają więc otworzyć filię. Jednocześnie Sonny szykuje się do ślubu z piękną Sunainą, a nowy mieszkaniec hotelu Guy Chambers zakochuje się w jego matce. Uczuciowe rozterki nie omijają również pozostałych rezydentów Marigold Hotel. Na szczęście gdy nadchodzi wielki dzień, wszyscy zapominają o problemach.
0.50 Mąż idealny - komedia romantyczna, USA, 1997, reż. Glenn Gordon Caron, wyk. Jennifer Aniston, Jay Mohr, Kevin Bacon, Olympia Dukakis
3.10 Tajemnice losu

TVN

5.40 Uwaga! - program interwencyjny
6.00 Ukryta prawda - program obyczajowy
7.00 Kuchenne rewolucje - program kulinarno - rozrywkowy
8.00 Dzień Dobry TVN - magazyn
11.35 Doradca smaku
11.45 Ukryta prawda - program obyczajowy
14.55 Szpital - program obyczajowy
16.00 LAB - serial
17.00 Kuchenne rewolucje - program kulinarno - rozrywkowy
18.00 Ukryta prawda - program obyczajowy
19.00 Fakty
19.25 Uwaga! koronawirus
19.35 Sport
19.45 Pogoda
19.55 Uwaga! - program interwencyjny
20.10 Doradca smaku
20.15 Na Wspólnej - serial
20.55 Milionerzy
21.30 Kuchenne rewolucje - program kulinarno - rozrywkowy

22.30 HIT Nigdy w życiu! - komedia obyczajowa, Polska 2004, reż. Ryszard Zatorski, wyk. Danuta Stenka, Artur Żmijewski, Joanna Brodzik, Jan Frycz, Marta Lipińska, Krzysztof Kowalewski, Joanna Jabłczyńska, Rafał Królikowski, Kinga Preis, Katarzyna Bujakiewicz, Cezary Kosiński
0.40 Żywioły Saszy - Ogień - serial
1.40 Uwaga! - program interwencyjny
2.00 NOC Magii
3.20 Szpital - program obyczajowy

TRWAM

12.00 Regina Coeli **12.03** Informacje dnia **12.20** Po stronie prawdy **12.50** Zawierz się Niepokalanej **13.20** Przegląd katolickiego tygodnika "Niedziela" **13.30** Msza święta **14.25** 13. Dzień **15.50** Ma się rozumieć **16.00** Informacje dnia **16.10** Z wędką nad wodę **16.35** Porady Medyczne Bonifratrów **17.00** Akademia pro - life **17.05** Fatima **17.20** Pocztówka z Indii **17.30** Odpowiedzialni za Kościół **17.55** Poczet Wielkich Polaków **18.00** Regina Coeli **18.05** Informacje dnia **18.15** Rozmowy niedokończone **19.25** Święty na każdy dzień **19.30** Cud wirującego słońca **20.00** Informacje dnia **20.20** Różaniec **20.50** Głos Polski **21.00** Apel Jasnogórski **21.20** Informacje dnia **21.40** Polski Punkt Widzenia **22.00** Ziemia Obiecana **23.00** Jan Paweł II i cud w Kostaryce **23.35** Fatima - miejsce wybrane przez Maryję **23.50** Pocztówka z Indii

SUPER POLSAT

6.00 Wydarzenia **6.35** SuperLudzie Extra **7.00** Psi patrol **7.30** Psi patrol **8.00** Kung Fu Panda: Legenda o niezwykłości **8.30** Wallykazam! **9.00** Wallykazam! **9.30** SpongeBob Kanciastoporty **10.00** SuperLudzie **10.30** Świat według Kiepskich **11.00** Nasz nowy dom **12.00** Niania **12.30** Chirurdzy **13.30** Chirurdzy **14.30** TOP CHEF **16.00** Hell's Kitchen - Piekielna Kuchnia **18.00** Nasz nowy dom **19.00** Świat według Kiepskich **19.30** Świat według Kiepskich **20.05** Wpół do śmierci 2 - film sensacyjny, USA, 2007, reż. Art Comacho, wyk. Bill Goldberg, Kurupt, Robert Madrid, Alona Tal **22.00** Sprawiedliwość ulicy - film sensacyjny, USA, 2007, reż. Don E. FauntLeRoy, wyk. Steven Seagal, Danny Trejo, Eddie Griffin, Carmen Serano **0.00** Miasto długów **1.00** Miasto długów **2.00** Gliniarze **3.00** Gliniarze **4.00** Na ratunek 112

TVP SPORT

6.10 Droga do EURO 2020 (4) (4) - magazyn 2020 **6.45** EURO 2016 - Ukraina - Polska **8.55** Piłka nożna - Puchar Włoch - Finał. Atalanta Bergamo - Juventus Turyn **11.05** Boks - Megafights 23. Marco Antonio Barrera - Juan Manuel Marquez **13.10** Piłka nożna - 2 liga. 34 kolejka **15.15** Piłka nożna - Puchar Włoch - Finał. Atalanta Bergamo - Juventus Turyn **17.20** Droga do EURO 2020 (5) (5) - magazyn 2020 **17.55** Piłka ręczna mężczyzn - PGNiG Superliga 24.kolejka Vive Kielce - Azoty Puławy **19.55** Kolarstwo - Tour de Pologne 2021 - prezentacja trasy **21.05** Ring TVP Sport **22.00** Sportowy Wieczór **22.40** Boks - Gala Tymex Boxing Night 16, Dzierżoniów - podsumowanie **0.40** Sporty walki - MMA. Bellator, Uncasville. walka wieczoru. Ryan Bader - Lyoto Machida **2.20** Sporty walki - MMA. Bellator, Uncasville

TTV

5.10 SOS. Ekipy w akcji **6.15** Express **6.30** Uwaga! **6.50** Ukryta prawda **7.55** Królowe życia 10 - serial **8.25** Gogglebox. Przed telewizorem - program rozrywkowy **9.25** Gogglebox. Przed telewizorem - program rozrywkowy **10.25** Sędzia Anna Maria Wesołowska - program sądowy **11.25** Sędzia Anna Maria Wesołowska - program sądowy **12.20** Fachowcy **13.00** Piękne i odważne **13.45** Królowe życia - serial **14.30** Królowe życia - serial **15.15** Królowe życia 10 - serial **15.45** Express **16.05** Gogglebox. Przed telewizorem **17.05** Nauka jazdy **17.45** Express **18.05** Usterka **18.35** Złomowisko PL **19.45** Express **20.05** Kanapowcy **21.05** Patent na... **21.45** Express **22.00** Zamiana żon **23.00** Damy i wieśniaczki. PL **0.00** Królowe życia - serial **1.00** Take over, take care **2.00** Kartoteka **3.05** Kartoteka **4.10** Kossakowski. Nieoczywiste

STOPKLATKA

6.00 Dalej prosto - etiuda **6.15** Scena Śmiechu **7.05** Złotopolscy - serial **8.05** Plebania - serial **9.05** Klara i wszystko jasne - serial **10.10** Doktor Martin - serial **12.10** Chicago Fire - serial **13.05** Katastrofy w przestworzach **15.20** Ostatnie godziny Ziemi - film sci - fi **17.00** Chicago Fire - serial **17.55** Wojny magazynowe **19.10** Wojny kontenerowe **20.00** Wesele - dramat, Polska **22.10** Rzeka tajemnic - dramat kryminalny, Australia, USA

TV 4

8.00 Nasz nowy dom **9.00** Sędzia Judy **9.30** Pierwsza miłość **10.20** Nowe Sekrety sąsiadów **10.50** Detektywi w akcji **11.50** Kobra - oddział specjalny **12.55** STOP Drogówka **13.55** Galileo **14.55** Z miłości do dziecka **16.00** Policjantki i Policjanci **17.00** Kochane pieniądze - serial **19.00** Policjantki i Policjanci **20.00** Święty - serial **20.30** Sprawiedliwi - Wydział Kryminalny **21.40** Szkoła uwodzenia - dramat obyczajowy **23.35** Wzór - serial

TV6

6.00 TOP 10 **7.00** Słoneczny patrol **9.00** Galileo **10.00** Sędzia Judy **11.00** Pamiętniki z wakacji **12.00** Miodowe lata **14.00** Policjantki i Policjanci **15.00** Detektywi w akcji **16.00** Pierwsza miłość **16.50** Miłość na zakręcie **17.20** Hawaje 5 - 0 **18.15** Miodowe lata **20.00** Galileo **21.00** Kryminalne zagadki Miami **23.00** Córka wilka - thriller, Kanada, 2018, reż. David Hackl **0.50** STOP Drogówka **1.50** Benny Hill **2.25** SuperLudzie Extra

TVP 1

5.10 Przysięga (414) - serial
6.05 Elif (982) - serial
6.50 Policzmy się dla Polski - felieton
7.00 Transmisja Mszy Świętej
7.30 Agape - magazyn
8.00 Wiadomości
8.10 Pogoda
8.15 Kwadrans polityczny
8.30 Policzmy się dla Polski - felieton
8.40 Ranczo s.IX (114) - Zamrożony kapitał - serial
9.35 Komisarz Alex s.VI (78) - Z zimną krwią - serial
10.35 Ojciec Mateusz s.XVII (218) - Zakład - serial
11.25 Kasta - Osaczona - serial
12.00 Wiadomości
12.10 Agrobiznes
12.35 Magazyn Rolniczy
12.55 Największe cuda natury - Lodowce - cykl dok.
14.00 Elif (983) - serial
15.00 Wiadomości, Pogoda
15.15 Alarm! - magazyn
15.35 Gra słów. Krzyżówka - teleturniej
16.05 Przysięga (415) - serial
17.00 Teleexpress
17.15 Jaka to melodia?
17.55 Klan (3815) - telenowela
18.20 Kasta - Prezent dla wnuczki - serial
18.55 Jeden z dziesięciu - teleturniej
19.25 Sport, Wiadomości, Pogoda
20.10 Alarm! - magazyn
20.30 Leśniczówka (398) - serial
21.00 Ojciec Mateusz s.XXV (326) - serial
21.55 Wielka majówka - komedia
23.35 HIT Uniewinniony - dramat, Kanada, Niemcy, USA, reż. Peter Howitt, wyk. Dominic Cooper, Samuel L. Jackson, Ryan Robbins, Erin Karpluk
1.10 S. W. A. T. - Jednostka specjalna. s.II (39) - serial
2.05 Determinator (1) - serial
2.55 Magazyn kryminalny 997
3.50 Film dokumentalny
4.15 Notacje

TVP 2

5.20 Na dobre i na złe (668) - Jutro będę wiedział, że cię kocham - serial
6.15 Policzmy się dla Polski
6.20 Anna Dymna - spotkajmy się - Marcin Malik
6.55 Familiada - teleturniej
7.20 Policzmy się dla Polski
7.30 Pytanie na śniadanie
11.15 Policzmy się dla Polski
11.25 Dookoła Bałtyku (2) - magazyn
11.50 Barwy szczęścia (2451) - serial
12.30 Koło fortuny - teleturniej
13.15 Kozacka miłość (117) - serial
14.05 Va Banque (258) - teleturniej
14.35 Na sygnale (295) - Jak pan uważa - serial
15.10 Górscy ratownicy (71) - serial
16.00 Koło fortuny - teleturniej
16.35 Familiada - teleturniej
17.15 Promyk nadziei (43) - serial
18.00 Panorama
18.20 Va Banque (259) - teleturniej
18.45 Kozacka miłość (118) - serial
19.35 Barwy szczęścia (2451) - serial
20.05 Barwy szczęścia (2452) - serial
20.35 Kabaret. Super Show Dwójki (12) - program kabaretowy
21.35 Centralne Biuro Humoru (5) - program rozrywkowy
23.00 Muzyka, Taniec, Zabawa
0.05 HIT Kino relaks - Dusigrosz - komedia romantyczna, Francja, reż. Fred Cavaye, wyk. Dany Boon, Laurence Arne, Patrick Ridremont, Noemie Schmidt
1.45 Uwięzieni - thriller, Wielka Brytania, USA, reż. Eduardo Rodriguez I, wyk. Briana Evigan, Dolph Lundgren, Sean Faris, Jon Huertas
3.35 Rozgrywka - film fabularny, USA, Francja, reż. Frank Oz, wyk. Robert De Niro, Edward Norton, Marlon Brando, Angela Bassett, Gary Farmer
5.40 Zakończenie dnia

POLSAT

6.00 Nowy dzień z Polsat News
8.40 Malanowski i Partnerzy
9.40 Sekrety rodziny
10.40 Dlaczego ja?
11.40 Gliniarze
12.50 Wydarzenia
13.25 Interwencja
13.40 Trudne sprawy
14.40 Dlaczego ja?
15.50 Wydarzenia, Pogoda
16.15 Interwencja
16.30 Na ratunek 112
17.00 Gliniarze
18.00 Pierwsza miłość
18.50 Wydarzenia. Sport, Pogoda
19.25 Gość Wydarzeń
20.00 Dumbo - film familijny, USA, Wielka Brytania, Australia, Kanada, 2019, reż. Tim Burton, wyk. Colin Farrell, Michael Keaton, Danny DeVito, Eva Green - Właściciel podupadającego cyrku zatrudnia byłego artystę, Holta Farriera do opieki nad nowonarodzonym słonikiem, wyśmiewanym z powodu ogromnych uszu. Kiedy jednak okazuje się, że Dumbo potrafi latać, cyrk zaczyna odnosić niezwykłe sukcesy.

22.20 HIT Lara Croft: Tomb Raider - film przygodowy, Wielka Brytania, Niemcy, USA, Japonia, 2001, reż. Simon West, wyk. Angelina Jolie, Jon Voight, Iain Glen, Noah Taylor
0.40 Trzynaście duchów - horror, USA, 2001, reż. Steve Beck, wyk. Shannon Elizabeth, Matthew Lillard, F. Murray Abraham, Rah Digga
2.45 Tajemnice losu

TVN

5.40 Uwaga! - program interwencyjny
6.00 Ukryta prawda - program obyczajowy
7.00 Kuchenne rewolucje - program kulinarno - rozrywkowy
8.00 Dzień Dobry TVN - magazyn
11.35 Doradca smaku
11.45 Ukryta prawda - program obyczajowy
14.55 Szpital - program obyczajowy
16.00 LAB - serial
17.00 Kuchenne rewolucje - program kulinarno - rozrywkowy
18.00 Ukryta prawda - program obyczajowy
19.00 Fakty
19.25 Uwaga! koronawirus
19.35 Sport
19.45 Pogoda
19.55 Uwaga! - program interwencyjny
20.05 Miłe wieści

20.10 HIT Troja - film przygodowy, USA, Wielka Brytania 2004, reż. Wolfgang Petersen, wyk. Brad Pitt, Eric Bana, Orlando Bloom, Diane Kruger, Peter O'Toole, Sean Bean, Brian Cox, Brendan Gleeson, Saffron Burrows, Julie Christie
23.30 Blade, Wieczny Łowca II - horror, USA, Niemcy 2002, reż. Guillermo Del Toro, wyk. Wesley Snipes, Kris Kristofferson, Ron Perlman, Leonor Varela, Norman Reedus, Thomas Kretschmann
2.00 Uwaga! - program interwencyjny
2.20 NOC Magii
3.45 Szpital - program obyczajowy

SUPER POLSAT

6.00 Wydarzenia **6.35** SuperLudzie Extra **7.00** Psi patrol **7.30** Psi patrol **8.00** Kung Fu Panda: Legenda o niezwykłości **8.30** Wallykazam! **9.00** Wallykazam! **9.30** SpongeBob Kanciastoporty **10.00** Linia życia. Niepokonani **10.30** Świat według Kiepskich **11.00** Nasz nowy dom **12.00** SuperLudzie **13.00** Chirurdzy **14.00** Chirurdzy **15.00** TOP CHEF **16.30** Hell's Kitchen - Piekielna Kuchnia **18.00** Nasz nowy dom **19.00** Świat według Kiepskich **19.30** Świat według Kiepskich **20.00** BABILON MMA **0.00** Bad Company - komedia sensacyjna, USA, Czechy, 2002, reż. Joel Schumacher, wyk. Anthony Hopkins, Chris Rock, Peter Stormare, Gabriel Macht **2.35** Szczeniaki - komedia, Francja, 2016, reż. Frédéric Quiring, wyk. Thomas Solivéres, Tanya Lopert, Albert Delpy, Carmen Maura **4.30** Polacy za granicą **5.30** Na ratunek 112

TVP SPORT

6.05 Droga do EURO 2020 (5) - magazyn **6.40** EURO 2016 - Szwajcaria - Polska **9.40** Droga do Euro **10.15** Kolarstwo - Tour de Pologne 2020 - Podsumowanie **12.00** Kolarstwo - Tour de Pologne 2021 - prezentacja trasy **13.00** Piłka nożna - Puchar Włoch - Finał. Atalanta Bergamo - Juventus Turyn **15.10** Hokej na lodzie - MŚ Elity, Ryga. Rosja - Czechy **17.30** Droga do EURO 2020 (6) - magazyn 2020 **18.10** Piłka ręczna kobiet - PGNiG Superliga 27.kolejka. **19.05** Piłka ręczna kobiet - PGNiG Superliga 27.kolejka. **20.05** Boks - Gala Tymex Boxing Night 17, cz. 1 **20.10** Boks - Gala Tymex Boxing Night 17, cz. 1 **22.15** Sportowy Wieczór **22.35** Boks - Gala Tymex Boxing Night 17, cz. 2. walka wieczoru. **0.20** Boks - Gala Tymex Boxing Night 17, cz. 2. walka wieczoru. **0.40** Boks - Gala Fight Camp w Brentwood, W. Brytania 4

TV 4

9.00 Sędzia Judy **9.30** Pierwsza miłość **10.20** Nowe Sekrety sąsiadów **10.50** Detektywi w akcji **11.50** Kobra - oddział specjalny **12.55** STOP Drogówka **13.55** Galileo **14.55** Z miłości do dziecka **15.55** Policjantki i Policjanci **16.55** Najgroźniejsi kierowcy świata **17.35** Najgroźniejsi kierowcy świata **18.20** Najgroźniejsi kierowcy świata **19.00** Policjantki i Policjanci **20.00** Gwiazdy Kabaretu **21.00** Gwiazdy Kabaretu **22.00** Sprawiedliwi - Wydział Kryminalny

PIĄTEK, 21.05

TVN 7

5.55 Szkoła - serial
6.55 Szpital - program obyczajowy
7.55 Po pierwsze kino
8.00 Zakochani po uszy - serial
8.30 Rozwód. Walka o wszystko
9.30 Ukryta prawda - program obyczajowy
11.30 Ten moment
12.00 Szpital - program obyczajowy
13.00 Szkoła - serial
14.00 19 + - serial
14.30 Sąd rodzinny - program sądowy
15.30 Sędzia Anna Maria Wesołowska
16.30 Ukryta prawda - program obyczajowy
17.30 Brzydula - serial
18.00 Rozwód. Walka o wszystko
19.00 Ukryta prawda - program obyczajowy
20.00 Brzydula - serial
20.30 Miłe wieści
20.35 Ślub od pierwszego wejrzenia
21.40 HIT 40 lat minęło - komedia, USA 2012, reż. Judd Apatow, wyk. Judd Apatow, Paul Rudd, Leslie Mann, Maude Apatow, Iris Apatow, Albert Brooks, John Lithgow, Megan Fox
0.20 Striptiz - film sensacyjny, USA 1996, reż. Andrew Bergman, wyk. Demi Moore, Burt Reynolds, Armand Assante, Víng Rhames, Robert Patrick, Paul Guilfoyle
2.55 NOC Magii

PULS

6.00 Zbuntowany anioł - telenowela
7.00 Lombard: Życie pod zastaw - serial
9.00 Rodzinny interes - serial
10.00 Zbuntowany anioł - telenowela
11.00 Zbuntowany anioł - telenowela
12.00 Zaklinaczka duchów - serial
13.00 Zaklinaczka duchów - serial
14.00 Lombard: Życie pod zastaw - serial
16.00 Rodzinny interes - serial
17.00 Rodzinny interes - serial
18.00 Lombard: Życie pod zastaw - serial
20.00 HIT Champion 2 - dramat sensacyjny, USA 2006, reż. Isaac Florentine, wyk. Ben Cross, Eli Danker, Michael Jai White, Scott Adkins
22.00 Rocky 3 - dramat, USA 1982, reż. Sylvester Stallone, wyk. Burt Young, Carl Weathers, Hulk Hogan, Mr.T, Sylvester Stallone, Talia Shire
0.00 Skazany na piekło - film akcji, USA 2003, reż. Ringo Lam, wyk. Carlos Gómez, Jean - Claude Van Damme, Lawrence Taylor, Lloyd Battista
1.55 Castle - serial
2.50 Reporterzy. Z życia wzięte, 2020
3.55 Na jedwabnym szlaku
4.35 Z archiwum policji
5.00 Dyżur
5.30 Dyżur

TRWAM

12.20 Ziemia Obiecana **13.20** Chingola **13.30** Msza święta **14.20** 100 cudownych miejsc na świecie **14.30** Zrozumieć Antycywilizację **14.55** Słowo Życia **15.00** Koronka do Bożego Miłosierdzia **15.20** Mocni w wierze **15.50** Ma się rozumieć **16.00** Informacje dnia **16.10** Siódmy sakrament **16.35** Świat na wyciągnięcie ręki **17.00** Regał Mistrzowie **17.30** Antykultura III **17.55** Poczet Wielkich Polaków **18.00** Regina Coeli **18.05** Informacje dnia **18.15** Westerplatte Młodych **18.55** Przegląd katolickiego tygodnika "Niedziela" **19.00** Warto zauważyć... **19.30** Opowieści Theo **19.45** Modlitwa z telefonicznym udziałem dzieci **20.00** Informacje dnia **20.20** Różaniec **20.50** Myśląc Ojczyzna **21.00** Apel Jasnogórski **21.20** Informacje dnia **21.40** Polski Punkt Widzenia **22.00** Ziemia Obiecana **23.00** Pierre Teilhard de Chardin **23.55** Święty na każdy dzień

TTV

5.25 Fachowcy **6.15** Express **6.30** Uwaga! **6.50** Ukryta prawda **7.50** Królowe życia - serial **8.20** Gogglebox. Przed telewizorem **10.20** Sędzia Anna Maria Wesołowska **11.20** Sędzia Anna Maria Wesołowska **12.15** Fachowcy **12.55** Piękne i odważne **13.40** Królowe życia - serial **14.20** Królowe życia - serial **15.05** 10 zadań specjalnych Michela Morana **15.45** Express **16.05** Miłe wieści **16.10** Gogglebox. Przed telewizorem **17.05** Nauka jazdy **17.45** Express **18.05** Usterka **18.35** Złomowisko PL **19.45** Express **20.00** Pogoda **20.05** Sport **20.10** Gogglebox. Przed telewizorem **20.40** Gogglebox. Przed telewizorem **21.45** Express **22.00** Królowe życia - serial **22.55** Królowe życia - serial **23.55** Damy i wieśniaczki. Za granicą **0.55** Gogglebox. Przed telewizorem **1.35** Seks - wypadki **2.35** Latynoskie królowe - serial **3.35** Miłość potrzebna od zaraz - serial

TVP SPORT

6.00 Droga do EURO 2020 (7) - magazyn **6.40** EURO 2016 - Szwajcaria - Polska **9.40** Droga do Euro **10.15** Kolarstwo - Tour de Pologne 2020 - Podsumowanie **12.00** Kolarstwo - Tour de Pologne 2021 - prezentacja trasy **13.00** Piłka nożna - Puchar Włoch - Finał. Atalanta Bergamo - Juventus Turyn **15.10** Hokej na lodzie - MŚ Elity, Ryga. Rosja - Czechy **17.30** Droga do EURO 2020 (8) - magazyn 2020 **18.10** Piłka ręczna kobiet - PGNiG Superliga 27.kolejka. **19.05** Piłka ręczna kobiet - PGNiG Superliga 27.kolejka. **20.05** Boks - Gala Tymex Boxing Night 17, cz. 1 **20.10** Boks - Gala Tymex Boxing Night 17, cz. 1 **22.15** Sportowy Wieczór **22.35** Boks - Gala Tymex Boxing Night 17, cz. 2. walka wieczoru. **0.20** Boks - Gala Tymex Boxing Night 17, cz. 2. walka wieczoru. **0.40** Boks - Gala Fight Camp w Brentwood, W. Brytania 4

TV 4

9.00 Sędzia Judy **9.30** Pierwsza miłość **10.20** Nowe Sekrety sąsiadów **10.50** Detektywi w akcji **11.50** Kobra - oddział specjalny **12.55** STOP Drogówka **13.55** Galileo **14.55** Z miłości do dziecka **15.55** Policjantki i Policjanci **16.55** Najgroźniejsi kierowcy świata **17.35** Najgroźniejsi kierowcy świata **18.20** Najgroźniejsi kierowcy świata **19.00** Policjantki i Policjanci **20.00** Gwiazdy Kabaretu **21.00** Gwiazdy Kabaretu **22.00** Sprawiedliwi - Wydział Kryminalny

TV6

6.00 TOP 10 **7.00** Słoneczny patrol **8** **9.00** Galileo **10.00** Sędzia Judy **11.00** Pamiętniki z wakacji **12.00** Miodowe lata **14.00** Policjantki i Policjanci **15.00** Detektywi w akcji **16.00** Pierwsza miłość **16.50** Miłość na zakręcie **17.20** Hawaje 5 - 0 **18.15** Miodowe lata **20.00** Galileo **21.00** CSI: Kryminalne zagadki Nowego Jorku **23.00** Atlas chmur - dramat sci - fi, USA, 2012 **2.40** TOP 10 - Lista przebojów **3.40** Disco Polo Life **4.40** Disco Polo Life

eprasa.pl 60223720e7

TVP 1

4.35 Klan (3811 - 3813) - telenowela
5.55 Magazyn Ekspresu Reporterów
6.50 Policzmy się dla Polski - felieton
7.00 Transmisja Mszy Świętej
7.35 Rok w ogrodzie
8.00 Rok w ogrodzie Extra - magazyn
8.15 wojsko - polskie.pl (152) - reportaż
8.40 Pełnosprawni (405) - magazyn
9.10 Prywatne życie zwierząt - Życie nocne
9.40 Fascynujący świat - Cała prawda o fitnessie - film dok.
10.45 Sprawa dla reportera
11.40 Policzmy się dla Polski - felieton
11.50 Szeryf - western, USA, reż. Michael Winner, wyk. Burt Lancaster, Robert Ryan, Lee J. Cobb, Robert Duvall
13.35 Policzmy się dla Polski - felieton
13.45 Okrasa łamie przepisy - Niezwykłe kluski z serem
14.15 Z pamięci - Marian Brandys
14.25 Ozdrowieńcy - /9/ - magazyn
14.55 Policzmy się dla Polski - felieton
15.05 Film dokumentalny
15.55 To był rok!
17.00 Teleexpress
17.20 Pogoda
17.30 Jaka to melodia?
18.30 Stulecie Winnych s.III (39) - serial
19.25 Sport
19.30 Wiadomości
20.05 Pogoda
20.10 Alarm! - magazyn
20.25 Program rozrywkowy
21.00 Konkurs Piosenki Eurowizji - Rotterdam 2021 - finał
0.55 Wielka majówka - komedia, Polska, reż. Krzysztof Rogulski, wyk. Zbigniew Zamachowski, Jan Piechociński, Anna Moczkowska, Krzysztof Kowalewski
2.35 Uniewinniony - dramat, Kanada, Niemcy, USA, reż. Peter Howitt, wyk. Dominic Cooper, Samuel L. Jackson, Ryan Robbins, Erin Karpluk
4.10 Jaka to melodia?
5.00 Z pamięci - Marian Brandys
5.05 Zakończenie dnia

TVP 2

7.00 M jak miłość (1590) - serial
7.45 Policzmy się dla Polski
7.55 Pytanie na śniadanie
11.20 Zainwestuj w marzenia s.III (39) - ePUAP - serial
11.25 Policzmy się dla Polski
11.30 Rodzinny ekspres - Mama, najcenniejsza lekcja miłości
12.10 Klub detektywów i klątwa czarnego króla - film przygodowy, Niemcy, reż. Christian Theede, wyk. Leo Seppi, Lilly Barshy, Ruben Storck
14.00 Familiada - teleturniej
14.35 Koło fortuny - teleturniej
15.15 Wojciech Cejrowski - boso przez świat - Peru. Peru od tyłu
15.45 Smaki świata po polsku
16.20 Na dobre i na złe (811) - serial
17.20 Na sygnale (315) - To tylko przyjaźń - serial
17.50 Słowo na niedzielę
18.00 Panorama, Pogoda
18.30 Postaw na milion - teleturniej
19.25 Rodzinka.pl s.VIII (178) - Mimo wszystko miłość - serial
20.00 HIT Wszystkie pieniądze świata - dramat,Wielka Brytania, USA, reż. Ridley Scott, wyk. Michelle Williams, Christopher Plummer, Mark Wahlberg
22.15 Anatomia zemsty - komedia kryminalna, USA, reż. Daniel Schechter, wyk. Jennifer Aniston, Isla Fisher, Tim Robbins, John Hawkes, Will Forte
0.05 Weselne przeznaczenie - komedia, USA, reż. Victor Levin, wyk. Keanu Reeves, Winona Ryder
1.40 Zniewolony - dramat historyczny, Wielka Brytania, USA, reż. Steve McQueen, wyk. Chiwetel Ejiofor, Michael Fassbender, Benedict Cumberbatch, Paul Giamatti
4.05 Samowolka - dramat obyczajowy, Polska, reż. Feliks Falk, wyk. Robert Gonera, Aleksander Gawek, Paweł Iwanicki, Mariusz Jakus, Krzysztof Zaleski, Michal Żebrowski, Renata Dancewicz
5.10 Zakończenie dnia

SOBOTA, 22.05

TVN 7

5.15 Szkoła - serial
6.15 Kosmiczny wykop
6.30 Wiza na miłość
7.30 Ten moment
8.00 Ukryta prawda
10.55 Hotel Paradise
12.50 Uwolnić orkę III: Na ratunek - film przygodowy, USA 1997
14.40 Akademia policyjna III: Ponowne szkolenie - komedia, USA 1986, reż. Jerry Paris, wyk. Steve Guttenberg, Bubba Smith, David Graf
16.20 Władca pierścieni: Dwie wieże - film przygodowy, Nowa Zelandia, USA, Niemcy 2002, reż. Peter Jackson, wyk. Elijah Wood, Ian McKellen, Viggo Mortensen, Liv Tyler, Sean Astin, John Rhys - Davies
20.00 HIT Królewna Śnieżka i łowca - film przygodowy, USA 2012, reż. Rupert Sanders, wyk. Kristen Stewart, Chris Hemsworth, Charlize Theron
22.45 Mamma Mia! - musical, USA, Niemcy,Wielka Brytania 2008, reż. Phyllida Lloyd, wyk. Meryl Streep, Pierce Brosnan, Colin Firth, Stellan Skarsgard, Julie Walters
1.10 Akademia policyjna IV: Patrol obywatelski - komedia, USA 1987, reż. Jim Drake, wyk. Steve Guttenberg, Bubba Smith, David Graf, Michael Winslow, Sharon Stone, George Gaynes
3.00 NOC Magii

PULS

6.00 Łowcy skarbów - serial
7.00 Taki jest świat
8.00 Lombard: Życie pod zastaw - serial
10.00 Lombard: Życie pod zastaw - serial
12.00 Lombard: Życie pod zastaw - serial
14.00 Lombard: Życie pod zastaw - serial
18.00 Lombard: Życie pod zastaw - serial
20.00 HIT Rocky 4 - dramat, USA 1985, reż. Sylvester Stallone, wyk. Brigitte Nielsen, Burt Young, Carl Weathers, Dolph Lundgren, Sylvester Stallone, Talia Shire
21.50 John Wick 2 - film sensacyjny, USA 2017, reż. Chad Stahelski, wyk. Ian McShane, Keanu Reeves, Laurence Fishburne, Ricardo Scamarcio, Ruby Rose
0.10 Słaba płeć? - komedia, Polska 2015, reż. Krzysztof Lang, wyk. Katarzyna Figura, Marcin Korcz, Marian Dziędziel, Marieta Żukowska, Olga Bołądź, Piotr Adamczyk, Piotr Głowacki
2.10 Castle - serial
3.00 Taki jest świat
3.50 Na jedwabnym szlaku
4.15 Z archiwum policji
4.55 Dyżur
5.30 Dyżur

POLSAT

6.00 Nowy dzień z Polsat News
8.35 Mulan II - film anim.
10.10 Ewa gotuje
10.40 Nasz nowy dom
12.40 Bogaty dom - Biedny dom
13.40 Łowcy nagród
14.40 Rolnicy. Podlasie
15.45 Więzienie
17.45 Chłopaki do wzięcia
18.50 Wydarzenia
19.25 Gość Wydarzeń
19.45 Sport
19.55 Pogoda

20.00 HIT Avengers: Wojna bez granic - film przygodowy, USA, 2018, reż. Anthony Russo, Joe Russo, wyk. Robert Downey Jr, Chris Hemsworth, Mark Ruffalo, Chris Evans
- Spektakularne starcie na śmierć i życie, obejmujące cały świat bohaterów Marvel Studios. Avengersi ramię w ramię z superbohaterami muszą być gotowi poświęcić wszystko, jeśli chcą pokonać potężnego Thanosa, zanim jego plan zniszczenia obróci wszechświat w ruiny.
23.15 Resident Evil: Retrybucja - horror sci - fi, Niemcy, Kanada, USA, Francja, Wielka Brytania, 2012, reż. Paul W.S. Anderson, wyk. Milla Jovovich, Sienna Guillory, Michelle Rodriguez, Aryana Engineer
1.20 Przeznaczenie - thriller sci - fi, Australia, 2015, reż. Michael Spierig, Peter Spierig, wyk. Ethan Hawke, Sarah Snook, Christopher Kirby, Christopher Sommers
3.35 Tajemnice losu

TVN

5.10 Uwaga! - program interwencyjny
5.25 Ukryta prawda - program obyczajowy
6.25 Kuchenne rewolucje - program kulinarno - rozrywkowy
7.25 Wymarzone ogrody
8.00 Dzień Dobry TVN - magazyn
11.30 Brzydula - serial
12.00 Brzydula - serial
12.30 Brzydula - serial
13.00 Brzydula - serial
13.30 Brzydula - serial
14.00 Na Wspólnej Omnibus - serial
15.50 Efekt Domina
16.25 Szadź - kulisy produkcji
16.50 Budując marzenia - program lifestylowy
17.25 Wymarzone ogrody
18.00 Kuchenne rewolucje - program kulinarno - rozrywkowy
19.00 Fakty, Sport, Pogoda
19.45 Uwaga! - program interwencyjny
20.00 Power Couple - program rozrywkowy

21.35 HIT Laski na gigancie - komedia, USA, Kanada 2017, reż. Malcolm D. Lee, wyk. Queen Latifah, Jada Pinkett Smith, Regina Hall, Tiffany Haddish, Larenz Tate
0.00 Ouija: Narodziny zła - horror, USA, Chiny, Japonia 2016, reż. Mike Flanagan, wyk. Annalise Basso, Elizabeth Reaser, Lulu Wilson, Henry Thomas
2.05 Kuchenne rewolucje - program kulinarno - rozrywkowy
3.10 Uwaga! - program interwencyjny
3.30 NOC Magii

TRWAM

11.00 Kropelka radości **12.00** Regina Coeli **12.03** Informacje dnia **12.20** Warto zauważyć... **12.50** Siódmy sakrament **13.20** Ocalić od zapomnienia **13.30** Msza święta **14.20** 100 cudownych miejsc na świecie **14.30** Przegląd katolickiego tygodnika Niedziela" **14.35** Ludwig Maria Grignion de Montfort **15.30** Wierzę w Boga **16.00** Informacje dnia **16.10** Historia PL **17.00** Z Parlamentu Europejskiego **17.30** Mocni Jego mocą **17.55** Poczet wielkich Polaków **18.00** Regina Coeli **18.05** Informacje dnia **18.15** 100 cudownych miejsc na świecie **18.30** 22. Pielgrzymka Młodych **20.20** Różaniec **20.50** Myśląc Ojczyzna **21.00** 22. Pielgrzymka Młodych **21.20** Informacje dnia **21.40** Polski punkt widzenia **22.00** Zofia Czeska - błogosławiona na nasze czasy **22.20** Dar nadziei - historia Tony'ego Melendeza **23.00** Śladami apostoła Pawła **23.55** Kolory świętości

SUPER POLSAT

6.00 Wydarzenia **6.35** SuperLudzie Extra **7.00** Psi patrol **9.00** Kung Fu Panda: Legenda o niezwykłości **10.00** Świat według Kiepskich **11.00** SuperLudzie **11.30** Kopernik była kobietą **12.30** Serca dwa **13.00** Nasz nowy dom **14.00** Nasz nowy dom **15.00** Monster Trucks - komedia przygodowa, USA, Kanada, 2016, reż. Chris Wedge, wyk. Lucas Till, Jane Levy, Thomas Lennon, Barry Pepper **17.15** Dzwoneczek i zaginiony skarb - film anim., USA, 2009 **19.00** Świat według Kiepskich **19.30** Świat według Kiepskich **20.00** BABILON MMA **0.00** Maska Zorro - film przygodowy, USA, 1998, reż. Martin Campbell, wyk. Antonio Banderas, Anthony Hopkins, Catherine Zeta - Jones, Stuart Wilson **2.55** Kabaretowa Ekstraklasa **3.05** Polsat SuperHit Festiwal 2016 **4.00** Polsat SuperHit Festiwal 2016 **5.00** Na ratunek 112 **5.30** Na ratunek 112

TVP SPORT

6.00 Sport **6.25** Droga do EURO 2020 (6) - magazyn **7.00** EURO 2016 - 1/4F. Polska - Portugalia **9.00** EURO 2016 - 1/4F. Polska - Portugalia **10.00** Stan futbolu - magazyn **10.55** Piłka nożna - Ekstraliga kobiet, 21.kolejka. **12.00** Piłka nożna - Ekstraliga kobiet, 21.kolejka. **13.10** Piłka ręczna kobiet - PGNiG Superliga 27.kolejka . - **14.05** Piłka ręczna kobiet - PGNiG Superliga 27.kolejka . - **15.10** Hokej na lodzie - MŚ Elity, Ryga. Finlandia - USA **17.30** Droga do EURO 2020 (7) - magazyn **18.10** Piłka nożna - 2 liga. 35 kolejka **19.15** Piłka nożna - 2 liga. 35 kolejka **20.20** Sporty walki - MMA - Bellator, Uncasville, USA - podsumowanie **22.00** Sport **22.35** Piłka nożna - Puchar Włoch - Finał. Atalanta Bergamo - Juventus Turyn **23.30** Piłka nożna - Puchar Włoch - Finał. Atalanta Bergamo - Juventus Turyn

TTV

5.10 Handlarze. Na zlecenie **6.15** Sport **6.25** Express **6.45** DeFacto **7.15** DeFacto **7.45** Vlogbox. W necie **8.30** Sport **8.40** Gogglebox. Przed telewizorem - program rozrywkowy **9.45** Express **10.05** Superfoods **10.35** Kanapowcy **11.35** Nic do zgłoszenia **12.35** Gniewna planeta - dokument **13.40** Damy i wieśniaczki. Za granicą **14.40** Królowe życia - serial **15.45** Express **16.00** Ostre cięcie **16.40** Gogglebox. Przed telewizorem - program rozrywkowy **17.45** Express **18.05** Usterka **18.35** Kanapowcy **19.45** Express **20.05** Królowe życia - serial **21.05** Królowe życia - serial **22.00** Damy i wieśniaczki. PL **23.00** Gogglebox. Przed telewizorem - program rozrywkowy **0.00** Gogglebox. Przed telewizorem - program rozrywkowy **1.00** Gogglebox. Przed telewizorem - program rozrywkowy **1.45** Ostre cięcie **2.30** Oszuści - serial **3.30** Latynoskie królowe - serial

STOPKLATKA

6.00 Klara i wszystko jasne - serial **8.00** Komisarz Rex - serial **11.00** Czterej pancerni i pies cz. 7 - 8 - serial **12.55** Silverado - dramat, USA **15.40** Partner - komedia, USA **17.55** Nigdy nie mów nigdy - komedia romantyczna, Polska **20.00** Pitch Black - film sci - fi, USA **22.25** Zapowiedź - thriller sci - fi, Australia, USA, Wielka Brytania **0.45** Sala samobójców - dramat obyczajowy, Polska **3.05** Układ zamknięty - thriller, Polska

TV 4

6.00 Szczeniak zwany Scooby Doo **6.35** Szczeniak zwany Scooby Doo **7.00** Najgroźniejsi kierowcy świata **9.05** Galileo **11.20** Mistrz kierownicy ucieka, cz. 3 - komedia sensacyjna **12.55** STOP Drogówka **13.55** Ale Czad! - komedia **15.50** Policjantki i Policjanci **18.50** Domowe rozgrywki **19.00** Galileo **20.00** Policjantki i Policjanci **22.00** Sprawiedliwi - Wydział Kryminalny **0.05** Śmiertelna odwilż - horror **2.05** Interwencja

TV6

6.00 TOP 10 - Lista przebojów **7.05** Flintstonowie **9.50** Dzielna Mysz **10.00** Cynamon - film familijny **12.00** Siedem pomysłów na randki, czyli jak ratować małżeństwo - komedia romantyczna **14.00** Columbo **16.00** Wzór - serial **20.00** Galileo **21.00** CSI: Kryminalne zagadki Nowego Jorku **22.55** Morderczy występ - thriller, USA, 2009, reż. Dolph Lundgren, wyk. Dolph Lundgren, Melissa Molinaro, Hristo Shopov, Dave Legeno

TVP 1

5.10 Klan (3814 - 3815) - telenowela
6.00 Słownik polsko@polski
6.25 wojsko - polskie.pl (152) - reportaż
6.55 Słowo na niedzielę
7.00 Transmisja Mszy Świętej
8.00 Tydzień
8.30 Zakochaj się w Polsce (208) Biskupin - magazyn
9.05 Weterynarze z sercem - /109/
9.35 Przyrodnik na tropie - Łoś
10.05 Wielkie rodziny (9) - dokument
10.55 Słowo na niedzielę
11.00 Transmisja Mszy Świętej
11.55 Między ziemią a niebem
12.00 Regina Coeli
12.15 Między ziemią a niebem
12.50 Pasterz - Przebaczamy i prosimy o przebaczenie. - serial dok.
13.10 Policzmy się dla Polski - felieton
13.15 BBC w Jedynce - Niedźwiedzie w nowym domu, cz. 2 - film dok.
14.15 Z pamięci - Bogdan Konopka
14.20 Okrasa łamie przepisy
14.50 Komisarz Alex s.XII (146) - Osaczona - serial
15.50 Gala wręczenia nagród im. Jana Rodowicza Anody - relacja
17.00 Teleexpress, Pogoda
17.30 Ojciec Mateusz s.XXV (326) - serial
18.30 Jaka to melodia?
19.25 Sport, Wiadomości, Pogoda
20.15 To był rok!
21.25 HIT Oddana - dramat, Ukraina, reż. Chrystyna Sywołap, wyk. Ałesia Romanowa, Marianna Januszewicz, Roman Łucki, Ołeksandr Kobzar
23.20 Zakochana Jedynka - Bella Germania - ep. 2 - serial
1.05 Idol z ulicy - dramat, Palestyna, Katar, Egipt, Wielka Brytania, reż. Hany Abu - Assad, wyk. Tawfeek Barhom, Kais Attalah, Hiba Attalah, Ahmad Qasem
2.55 Cała prawda o fitnessie
3.55 Jaka to melodia?
4.45 Z pamięci - Bogdan Konopka
4.50 Zakończenie dnia

POLSAT

6.00 Nowy dzień z Polsat News
7.50 Madagaskar - film anim.
9.40 Auta 2 - film anim.
11.55 Dumbo - film familijny, USA
14.15 Avengers: Wojna bez granic - film przygodowy, USA, 2018, reż. Anthony Russo, Joe Russo, wyk. Robert Downey Jr, Chris Hemsworth, Mark Ruffalo, Chris Evans
17.40 Nasz nowy dom
18.40 Domowe rozgrywki
18.50 Wydarzenia, Sport, Pogoda
19.30 Państwo w Państwie
20.00 Kabaret na żywo - Klinika Skeczów Męczących

22.05 HIT Agentka - komedia, USA, 2014, reż. Paul Feig, wyk. Melissa McCarthy, Jason Statham, Rose Byrne, Jude Law
Susan Cooper pracuje jako analityk w CIA. Choć nie bierze udziału w misjach w terenie, jest cichą bohaterką biura. Obdarzona superpamięcią, jest partnerką, uszami i oczami agenta terenowego, Bradleya Fine'a. Kiedy Fine zalicza wpadkę, a najlepszy agent zostaje rozpracowany, Susan postanawia wyjść zza biurka i pracując pod przykrywką udaremnić plany handlarzy bronią. W tym celu musi zdobyć się na odwagę, uwierzyć w siebie i przełamać wszystkie bariery.
0.50 Wykolejony - thriller, USA, Wielka Brytania, 2005, reż. Mikael Hafström, wyk. Clive Owen, Jennifer Aniston, Melissa George
3.15 Tajemnice losu

SUPER POLSAT

6.00 Wydarzenia **6.35** SuperLudzie Extra **7.00** Psi patrol **9.00** Kung Fu Panda: Legenda o niezwykłości **10.00** Design Dream. Pojedynek na wnętrza. **11.00** Monster Trucks - komedia przygodowa, USA, Kanada, 2016, reż. Chris Wedge, wyk. Lucas Till, Jane Levy **13.15** Dzwoneczek i zaginiony skarb - film anim., USA, 2009 **17.25** Jak rozpętałem II wojnę światową cz. 3 - Wśród swoich - komedia wojenna, Polska, 1970, reż. Tadeusz Chmielewski **19.00** Świat według Kiepskich **19.30** Świat według Kiepskich **20.05** Maska Zorro - film przygodowy, USA, 1998, reż. Martin Campbell, wyk. Antonio Banderas, Anthony Hopkins, Catherine Zeta - Jones, Stuart Wilson **22.55** Spadaj, tato - komedia, USA, 2012, reż. Sean Anders, wyk. Adam Sandler, Andy Samberg, Leighton Meester, Justin Weaver **1.15** Kabaretowa Ekstraklasa **1.30** Gliniarze

STOPKLATKA

6.00 Klara i wszystko jasne - serial **8.00** Komisarz Rex - serial **11.00** Przygody Merlina - serial **13.55** Wyspa skarbów - film przygodowy, Kanada, Wielka Brytania **15.50** Nigdy nie jest za późno - komediodramat, USA **18.00** Poirot: Tajemnica Błękitnego Ekspresu - film kryminalny, Wielka Brytania **20.00** Uznany za niewinnego - dramat kryminalny, USA **22.45** Nawiedzony - horror, USA **1.00** Motylek - film biograficzny, USA

TVP 2

5.20 Barwy szczęścia (2450 - 2452) - serial
6.55 M jak miłość (1591) - serial
7.45 Policzmy się dla Polski
7.55 Pytanie na śniadanie
11.35 Policzmy się dla Polski
11.40 Dookoła Bałtyku (3) - magazyn
12.10 Gwiazdy w południe - Powrót siedmiu wspaniałych - western
14.00 Familiada - teleturniej
14.30 Koło fortuny - teleturniej
15.00 Szansa na sukces. Opole 2021
16.05 Szansa na sukces. Opole Finał
17.05 Zainwestuj w marzenia s.III (39) - ePUAP - serial
17.15 Moje życie XXL (9) - reality show
18.00 Panorama, Pogoda
18.30 Wojciech Cejrowski - boso przez świat - Peru. Nie chcecie tam być
19.00 Smaki świata po polsku s.II
19.25 Rodzinka.pl s.VIII (179) - Gdyby kózka nie skakała... - serial
20.00 Postaw na milion - teleturniej
21.00 HIT Zniewolony - dramat historyczny, Wielka Brytania, USA, reż. Steve McQueen, wyk. Chiwetel Ejiofor, Michael Fassbender, Benedict Cumberbatch, Paul Giamatti, Lupita Nyong'o
23.25 Kino bez granic - Matka jest tylko jedna - dramat, USA, reż. Paul Duddridge, wyk. Courteney Cox, Christina Ricci, Selma Blair, Susan Sarandon, Sharon Stone, Paul Wesley
1.05 Pomiędzy słowami - film fabularny, Polska, Niderlandy, Francja, reż. Urszula Antoniak, wyk. Jakub Gierszał, Andrzej Chyra, Justyna Wasilewska, Christian Löber
2.40 Pułapka - film sensacyjny, Polska, reż. Adek Drabiński, wyk. Marek Kondrat, Joanna Benda, Bogusław Linda, Zbigniew Zamachowski, Anita Lipnicka, Dorota Pomykała, Małgorzata Potocka, Ewa Sałacka, Jerzy Bończak, Zygmunt Malanowicz
4.45 Zakończenie dnia

TVN

5.05 Uwaga! - program interwencyjny
5.25 Ukryta prawda
6.25 Kuchenne rewolucje
7.25 Nowa Maja w ogrodzie
7.55 Akademia ogrodnika
8.00 Dzień Dobry TVN - magazyn
11.30 Budując marzenia - program lifestylowy
12.05 Co za tydzień - magazyn
12.40 Power Couple - program rozrywkowy
14.15 Lego Masters
15.50 Nigdy w życiu! - komedia obyczajowa, Polska 2004, reż. Ryszard Zatorski, wyk. Danuta Stenka, Artur Żmijewski, Joanna Brodzik, Jan Frycz, Marta Lipińska, Krzysztof Kowalewski, Joanna Jabłczyńska, Rafał Królikowski, Kinga Preis, Katarzyna Bujakiewicz, Cezary Kosiński
18.00 Totalne remonty Szelągowskiej
19.00 Fakty, Sport, Pogoda
19.45 Uwaga! - program interwencyjny

20.00 HIT Jestem legendą - film S - F, USA 2007, reż. Francis Lawrence, wyk. Will Smith, Alice Braga, Charlie Tahan, Salli Richardson
22.05 Adwokat diabła - thriller, USA, Niemcy 1997, reż. Taylor Hackford, wyk. Keanu Reeves, Al Pacino, Charlize Theron, Jeffrey Jones, Judith Ivey, Connie Nielsen, Craig T. Nelson
1.10 Blade, Wieczny Łowca II - horror, USA, Niemcy 2002, reż. Guillermo Del Toro, wyk. Wesley Snipes, Kris Kristofferson, Ron Perlman, Leonor Varela, Norman Reedus
3.40 NOC Magii

TVP SPORT

6.00 Sport **6.40** Droga do EURO 2020 (7) - magazyn **7.15** Niezwykłe historie Biało - Czerwonych - Kazimierz Górski - reportaż **7.45** Retransmisja **8.40** Historia EURO - 204. Grecka odyseja - cykl dok. **9.45** Wioślarstwo - PŚ, Lucerna - Finały **10.50** Wioślarstwo - PŚ, Lucerna - Finały **12.00** Wioślarstwo - PŚ, Lucerna - Finały **13.05** Wioślarstwo - PŚ, Lucerna - Finały **14.25** Młody Górski - reportaż **15.10** Hokej na lodzie - MŚ Elity, Ryga. Szwecja - Białoruś **17.35** Wyścigi konne - Służewiec 2021. Nagroda Rulera - relacja **18.10** Droga do EURO 2020 (8) - magazyn **18.40** Droga do EURO 2020 (10) - magazyn **19.10** Hokej na lodzie - MŚ Elity, Ryga. Kanada - USA **21.30** Sport **22.05** transmisja **1.00** Sporty walki - MMA - Bellator, Uncasville, USA - podsumowanie **2.40** Boks - Gala Tymex Boxing Night

TV 4

6.00 Szczeniak zwany Scooby Doo **7.05** Dzielna Mysz **7.25** Tom i Jerry: Jak uratować smoka - film anim. **8.35** Alvin i wiewiórki - film familijny **10.25** Galileo **12.25** STOP Drogówka **13.30** Gwiazdy Kabaretu **14.35** Agent XXL: Rodzinny interes - komedia sensacyjna **16.50** Zakazane królestwo - film przygodowy **19.00** Galileo **20.00** Kariera Nikosia Dyzmy - komedia **22.25** Więźniowie dzielnicy - film sensacyjny **0.10** Gwiazdy Kabaretu

NIEDZIELA, 23.05

TVN 7

5.15 Szkoła - serial
6.15 Kosmiczny wykop
6.30 Wiza na miłość
7.25 Po pierwsze kino
7.30 Ukryta prawda
11.30 Rozwód. Walka o wszystko
12.30 Hotel Paradise
13.30 Hotel Paradise - Rajskie rozdanie
14.30 Ślub od pierwszego wejrzenia
15.35 Akademia policyjna IV: Patrol obywatelski - komedia, USA 1987, reż. Jim Drake, wyk. Steve Guttenberg, Bubba Smith, David Graf, Michael Winslow, Sharon Stone
17.20 Królewna Śnieżka i łowca - film przygodowy, USA 2012, reż. Rupert Sanders, wyk. Kristen Stewart, Chris Hemsworth, Charlize Theron, Sam Clafin, Bob Hoskins, Ian McShane
20.00 HIT Władca pierścieni: Powrót króla - film przygodowy, Nowa Zelandia, USA, Niemcy 2003, reż. Peter Jackson, wyk. Elijah Wood, Ian McKellen, Sean Astin, Bernard Hill, John Noble, Billy Boyd, Dominic Monaghan, Orlando Bloom
0.15 Żywy zapalnik - film sensacyjny, USA 1992, reż. Christian Duguay, wyk. Pierce Brosnan, Ron Silver, Ben Cross, Lisa Eilbacher, Tony Plana
2.00 Zbrodnie z pierwszych stron gazet - serial dok.
3.00 Druga strona medalu - talk show
3.35 NOC Magii

PULS

5.55 Rodzinny interes - serial
8.45 Małolaty u taty - komedia, USA 2003, reż. Steve Carr
10.40 Blondynka w koszarach - komedia, USA 2008, reż. Steve Miner
12.40 Najpiękniejsze baśnie braci Grimm: Diabeł z trzema złotymi włosami - baśń, Niemcy 2013
13.50 Najpiękniejsze baśnie braci Grimm: Żabi Król - baśń
15.15 Piąty element - film sci - fi, Francja 1997, reż. Luc Besson, wyk. Bruce Willis, Chris Tucker, Gary Oldman, Ian Holm, Milla Jovovich
17.35 Giganci ze stali - film familijny, USA 2011, reż. Shawn Levy, wyk. Dakota Goyo, Evangeline Lilly, Hugh Jackman
20.00 HIT San Andreas - film katastroficzny, USA 2015, reż. Peyton Brad, wyk. Alexandra Daddario, Art Parkinson, Carla Gugino, Dwayne Johnson
22.10 Herkules - film przygodowy, USA 2014, reż. Brett Ratner, wyk. Dwayne Johnson, Ian McShane, Recce Ritchie, Rufus Sewell
0.10 Kill Bill część 1 - thriller, 2003, reż. Quentin Tarantino, wyk. Daryl Hannah, David Carradine, Lucy Liu, Michael Madsen, Uma Thurman
2.20 Dyżur
3.00 Taki jest świat
3.55 Na jedwabnym szlaku
4.35 Z archiwum policji

TRWAM

10.35 Przegląd katolickiego tygodnika Niedziela" **10.40** Cuda Jezusa **11.35** Jesteśmy katolikami **12.00** Regina Coeli z Ojcem Świętym Franciszkiem **12.20** Wieś - to też Polska **13.30** papież Polak do rodaków **13.50** Uwielbiajmy Najświętsze Serce Jezusa - koncert **14.40** Geniusz Stworzenia **15.55** Kolory świętości **16.00** Informacje dnia **16.10** Koncert życzeń **17.00** Zostań żołnierzem RP **17.15** Prawda a Historia **17.30** Nowa Ewangelizacja **17.55** Poczet wielkich Polaków **18.00** Regina Coeli **18.05** Informacje dnia **18.15** Rozmowy niedokończone **19.25** Święty na każdy dzień **19.30** Jezus. Królestwo bez granic **20.00** Informacje dnia **20.20** Różaniec **20.50** Kolory świętości **21.00** Apel Jasnogórski **21.20** Informacje dnia **21.40** Retrospekcja **21.45** Geniusz Stworzenia **23.00** Jak my to widzimy - z daleka widać lepiej **23.30** Tam, gdzie Bóg płacze **0.00** Słowo życia

TTV

5.15 Superfoods **5.45** Oszuści - serial **6.45** Express **7.05** DeFacto - Flesz **7.20** DeFacto **7.50** Gogglebox. Przed telewizorem - program rozrywkowy **8.30** Niezwykłe hotele bez tajemnic - serial **9.45** Express **10.05** To tylko kilka dni **11.05** Zamiana żon **12.10** Kto to kupi? **12.50** Królowe życia - serial **13.45** Królowe życia - serial **14.40** Damy i wieśniaczki. PL **15.45** Express **16.05** Gogglebox. Przed telewizorem - program rozrywkowy **17.05** Patent na... **17.45** Express **18.05** Patent na... **18.35** Damy i wieśniaczki. Za granicą **19.45** Express **20.00** Sport **20.10** Gogglebox. Przed telewizorem **21.00** Gogglebox. Przed telewizorem - program rozrykowy **22.00** To tylko kilka dni **23.00** Kanapowcy **0.00** Królowe życia - serial **0.55** Damy i wieśniaczki. Za granicą **2.00** Przepustka - serial **2.30** nd - serial **3.00** Detektywi. Na zlecenie **3.45** Detektywi. Na zlecenie

TV6

6.00 TOP 10 - Lista przebojów **7.05** Flintstonowie **8.45** Dzielna Mysz **9.00** Columbo **11.00** Zagniewani młodociani - komedia **12.50** Akademia sztuk walki - film przygodowy **15.00** Policjantki i Policjanci **20.00** Galileo **21.00** CSI: Kryminalne zagadki Nowego Jorku **22.55** American Hustle - dramat kryminalny, USA, 2013, reż. David O. Russell **1.40** Włatcy móch **2.10** Włatcy móch **2.40** TOP 10 - Lista przebojów **3.40** Disco Polo Life

eprasa.pl 60223720e7

Nasi dominowali na matach w Kraśniku

ZAPASY Ponad 100 zawodników wzięło udział w rozegranych w Kraśniku Otwartych Mistrzostwach Województwa Lubelskiego w zapasach w stylu wolnym. Na matach rywalizowali reprezentanci trzech kategorii wiekowych - dzieci, młodzików i juniorów. Świetnie w zmaganiach wypadli zapaśnicy z Włodawy i Krasnegostawu, którzy wywalczyli łącznie 32 medale.

Otwarte Mistrzostwa Województwa Lubelskiego w zapasach w stylu wolnym zgromadziły reprezentantów siedmiu klubów. Największe powody do zadowolenia mieli włodawianie, którzy wygrali klasyfikację drużynową. Na sukces podopiecznych **Roberta Lenarta** i **Arkadiusza Wolińskiego** złożyło się 17 medali. W grupie dzieci złoto wywalczyli: **Jan Makarewicz**, **Szymon Ciepałowicz** i **Leo Chaciołka**. Srebro zdobyli zaś **Antoni Paprota** i **Igor Zieliński**. Wśród młodzików triumf odnieśli: **Olaf Woliński**, **Wiktor Tadyniewicz**, **Mikołaj Paprota** i **Michał Zieliński**. Drugie miejsce w swoich kategoriach wagowych zajęli: **Olaf Wolanin**, **Mikołaj Lichaczewski**, **Jakub Suchorab**, **Mikołaj Łobacz** i **Adrian Grzywaczewski**. Z kolei z brązowych krążków cieszyli się: **Dawid Stachyra**, **Jan Lenart** i **Jakub Grzywaczewski**. W grupie juniorów MLUKS Zapasy Włodawa miał tylko jednego reprezentanta – **Damiana Zdunka**. Zawodnik ten uplasował się na trzecim miejscu podium.

15 medali w Kraśniku zdobyli reprezentanci LMKS-u Krasnystaw. Większość z nich wywalczyli najmłodsi zapaśnicy, rywalizujący w grupie dzieci. Po złoto sięgnął **Mateusz Matysiak**. Srebrne krążki powędrowały do **Antoniego Tchórzewskiego** i **Konrada Olecha**, zaś brązowe medale zgarnęli: **Aleksander Oleszczuk**, **Marcel Żdżyłowski**, **Igor Domański**, **Antoni Nowak**, **Mikołaj Kończyński**, **Szymon Pastuszka** i **Szymon Bojarski**. Pozostali zawodnicy krasnostawskiego klubu rywalizowali w grupie wiekowej juniorów. Tutaj najlepiej wypadł **Krystian Knap**, który zwyciężył w swojej kategorii wagowej. Drugie lokaty zajęli **Piotr Czwórnóg** i **Miłosz Luchowski**. Z kolei na trzeciej pozycji sklasyfikowani zostali **Brajan Kukulski** i **Jakub Rapkowski**. Na piątym miejscu zawody ukończył **Paweł Dziedzic**. Trenerami LMKS-u są **Adam Swatek** i **Artur Sierpiński**. **TS**

Dźwigali na piątkę!

CIĘŻARY Z trzema medalami z Turnieju o Puchar Starosty Lubelskiego i Memoriału Wacława Czuraka w Podnoszeniu Ciężarów wrócili reprezentanci Ludowo-Uczniowskiego Klubu Sportowego w Chełmie. Na podium w Piotrowicach, bo tam odbyły się te zawody, stanęli: Dominika Dąbrowska, Szymon Gołębiowski i Sebastian Orzeł.

- Zawody w Piotrowicach rozegrano 8 maja. Poświęcone były pamięci Wacława Czuraka, byłego prezesa Lubelskiego Okręgowego Związku Podnoszenia Ciężarów. W rywalizacji uczestniczyło ok. 100 zawodników i zawodniczek z 10 klubów. Na pomoście wystąpiło troje moich podopiecznych i wszyscy wrócili do domu z medalami – mówi zadowolony **Marek Konaszczuk**, trener LUKS-u Chełm.

W kategorii wagowej +102 kg juniorów młodszych świetny występ zanotował **Sebastian Orzeł**, który w dwuboju olimpijskim uzyskał wynik 182 kg (rwanie – 85 kg, podrzut – 97 kg) i uplasował się na pierwszym miejscu podium.

Drugie miejsce i srebrny krążek w kat. +96 kg młodzików wywalczył **Szymon Gołębiowski**. Reprezentant chełmskiego klubu uzyskał w dwuboju 160 kg (rwanie – 70 kg, podrzut – 90 kg).

Na „pudle" w Piotrowicach stanęła także **Dominika Dąbrowska**, która startowała w kat. 45 kg młodziczek. Wynik 66 kg w dwuboju (rwanie – 28 kg, podrzut – 38 kg) dał jej drugie miejsce i srebrny medal.

Trzykrotne podium w Turnieju o Puchar Starosty Lubelskiego i Memoriale Wacława Czuraka to nie były jedyne sukcesy reprezentantów LUKS-u. Dzień później podopieczni Konaszczuka wystartowali w Mistrzostwach Polski w Trójboju Siłowym federacji GPC, które odbyły się w Zalesiu. Tam młodzi chełmianie również stanęli na wysokości zadania, zdobywając trzy złote medale w konkurencji martwego ciągu. Znakomity wynik uzyskał rywalizujący w kat. 140 kg Sebastian Orzeł, który podniósł aż 180 kg, ustanawiając tym samym nowy rekord Polski. Z podobnego wyczynu cieszył się startujący w kat. 110 kg Szymon Gołębiowski. Zawodnik chełmskiego klubu poniósł 165 kg. Wynik ten również jest krajowym rekordem.

Powody do zadowolenia miała też Dominika Dąbrowska, która wynikiem 72 kg obroniła tytuł Mistrzyni Polski sprzed roku. 15-letnia chełmianka rywalizowała w kat. 48 kg.

- Dwa rekordy Polski wywalczone przez naszych zawodników są jednocześnie nieoficjalnymi rekordami świata. A to dlatego, że podczas zmagań w Zalesiu zabrakło sędziego międzynarodowego. Mimo wszystko, do tej pory żaden 15-latek na świecie nie uzyskał takich wyników jak Szymon i Sebastian – podkreśla Konaszczuk. - Start w Mistrzostwach Polski w Zalesiu był jednocześnie kwalifikacją do Mistrzostw Świata federacji GPC. Nasza trójka zakwalifikowała się do tych zawodów. Odbędą się one w październiku w Pabianicach. Prawdopodobnie wystartujemy tam w dwóch konkurencjach – w martwym ciągu oraz przysiadzie – dodaje Konaszczuk. **TS**

Nie 30 a 60 dni na rejestrację pojazdu

RAPORT Wygląda na to, że niebawem ponownie zostanie wydłużony termin na rejestrację pojazdów. Po licznych pretensjach kierowców, rząd postanowił przygotować projekt zmieniający tzw. uchwałę covidową. Powtórne przedłużenie czasu na dopełnienie formalności ma rozwiązać problemy, jakie powstają w wydziałach komunikacji w całej Polsce.

Termin wejścia w życie zmian nie jest jeszcze znany, ale z zapowiedzi rządu wynika, że ich szybkie wprowadzenie jest konieczne. Od dłuższego czasu domagali się ich kierowcy, skarżąc się na kolejki w wydziałach komunikacji, a także brak płynności w obsłudze, nawet po wcześniejszym umówieniu się. Powinno się to zmienić. Możliwe jest wydłużenie do 60 dni czasu na rejestrację nowego samochodu, przerejestrowanie pojazdu używanego kupionego w Polsce, a także tego sprowadzonego z zagranicy.

Jak sytuacja wygląda w Urzędzie Miasta Chełm?

- Od kilku miesięcy w naszym wydziale komunikacji obowiązuje telefoniczny system umawiania się na rejestrację pojazdów - mówi **Damian Zieliński**. - Mieszkańcy są zapisywani na konkretny dzień i godzinę (w odstępach co 10 minut). Odbiór dowodu następuje tego samego dnia. Ten system rozładował kolejki i mieszkańcy się do niego przyzwyczaili. Sprawy związane ze zbyciem i nabyciem pojazdu można zrealizować online za pośrednictwem platformy ePUAP.

Niektóre wydziały komunikacji postawiły na internet i możliwa jest w nich rejestracja samochodu online. Żeby jednak to zrobić, wcześniej należy założyć konto na stronie Polskiej Wytwórni Papierów Wartościowych, do czego potrzebujemy profilu zaufanego. Dodatkowe ułatwienia w rejestracji czekają kierowców od 4 czerwca. Łatwiej będzie zarejestrować samochód kupiony w salonie, ponieważ cały proces z tym związany będzie mógł uregulować dealer. Odpłatnie będzie mógł złożyć wniosek w imieniu nabywcy, pozwalając mu zaoszczędzić czas.

Niezmienne pozostają kary finansowe, które spóźnialscy kierowcy będą musieli zapłacić za niedopełnienie formalności z dokumentami. Jeśli nie zrobią tego w wyznaczonym czasie, zapłacą od 200 do nawet 1000 zł. **MP**

2269
NOWOŚĆ!!!
Sprawdzenie auta przed zakupem
- elementy, które były malowane
- geometrię i stan zawieszenia
- komputerowy odczyt usterek
- stan układu hamulcowego
Czynne całą dobę 24 h solidnie i szybko
MOTO-POL
Chełm, al. Przyjaźni 2
tel./fax (82) 565 50 30
GOODYEAR DUNLOP FULDA DEBICA

CHEŁM OPON SERWIS Baza
OPONY CAŁOROCZNE
82/565-18-95
CHEŁM
Dembowskiego 1/2
3323

2007
SAMOCHODOWE INSTALACJE GAZOWE
elcar
MONTAŻ - SERWIS • SPRZEDAŻ CZĘŚCI
KLIMATYZACJA AUTOELEKTRONIKA
Chełm, ul. Zawadówka 22
82 5602114, 503 156 879
elcar@auto-gaz.chelm.pl
SERWIS SYSTEMÓW HOLENDERSKICH
VIALLE LOVATO BRC LANDIRENZO AG

eprasa.pl 60223720e7

Puchar dla Chełmianki! Biało-zieloni zrobili swoje

PIŁKA NOŻNA Sensacji nie było. W rozegranym w środę finale Pucharu Polski na szczeblu okręgowym trzecioligowa Chełmianka Chełm rozbiła w Siennicy Nadolnej miejscowy Brat. Dwie klasy rozgrywkowe, jakie dzielą obydwa zespoły, były bardzo widoczne. Biało-zieloni wbili rywalom osiem bramek, a trzeba przyznać, że i tak był to najniższy wymiar kary, bo wynik mógł być zdecydowanie wyższy.

Chełmianka załatwiła sprawę już do przerwy. Po pierwszej połowie drużyna trenera **Tomasza Złomańczuka** miała w zapasie pięć goli. Strzelanie w 12. minucie spotkania rozpoczął **Łukasz Mazurek**, który pewnie wykorzystał rzut karny podyktowany za faul na **Przemysławie Kanarku**. Sześć minut później świetne podanie w uliczkę dostał **Paweł Myśliwiecki**. Napastnik Chełmianki wyłożył piłkę **Dawidowi Brzozowskiemu**, a ten podwyższył na 2:0. Po dwóch kwadransach biało-zieloni prowadzili już różnicą trzech goli. Tym razem do akcji odskrzydlającej podłączył się **Michał Wołos**. Kapitan chełmskiego zespołu zagrał wzdłuż pola karnego, a tam formalności z kilku metrów dopełnił Kanarek. Nie minęło 120 sekund, a bramkarz miejscowych po raz czwarty musiał wyciągać futbolówkę z siatki. Stojący między słupkami **Kamil Jopek** nie poradził sobie ze strzałem **Hubert Giletycza** i odbił piłkę przed siebie. Przy dobitce Kanarka z kilku metrów był już jednak bez szans. W 37. minucie Jopek popisał się znakomitą interwencją, broniąc końcami palców strzał z głowy Myśliwieckiego. Świetnie w tej sytuacji w pole karne dośrodkował **Aleksiej Prytuliak**. Chwilę później stuprocentową okazję na zdobycie honorowego trafienia zaprzepaścili gospodarze. Brat przechwycił piłkę w środkowej strefie boiska i wyprowadził kontrę. Po centrze z bocznego sektora boiska piłkę na piątym metrze miał **Krystian Sawa**, ale nie trafił w bramkę. Minutę później akcja przeniosła się na drugą połowę boiska. Z defensywą Brata zabawił się Myśliwiecki. Snajper chełmian minął dwóch rywali i uderzył na bramkę. Jopek znów nie zdołał złapać piłki. Odbił ją przed siebie, a nadbiegający Brzozowski wpakował ją do siatki, podwyższając na 5:0. Tuż przed gwizdkiem oznaczającym przerwę gospodarze ponownie byli blisko zdobycia tzw. honorówki. Po dobrym dośrodkowaniu z rzutu wolnego Chełmiankę od utraty bramki uratował słupek. W przerwie trener Złomańczuk dokonał w składzie swojej drużyny aż czterech zmian. Na boisku zameldowali się: **Grzegorz Bonin**, **Tomasz Brzyski**, **Michał Grądz** i **Dawid Sąsiadek**. Dla tego ostatniego był do debiut w rozgrywkach pucharowych i trzeba przyznać, że bardzo udany. 17-latek zanotował kilka świetnych odbiorów i bardzo często uczestniczył w akcjach ofensywnych. W drugiej połowie Chełmianka długo nie mogła podwyższyć wyniku, choć sytuacji ku temu było mnóstwo. Dopiero w 83. minucie szóstego gola zdobył… **Sebastian Ciołek**. Tak, to nie pomyłka. Chwilę wcześniej nominalny bramkarz biało-zielonych zmienił Prytuliaka. Ale to nie koniec popisu Ciołka. 120 sekund później ten sam zawodnik znów wpakował futbolówkę do siatki, zachowując się jak rasowy napastnik. Strzelanie w Siennicy Nadolnej w 89. minucie zakończył Myśliwiecki, który po podaniu… Ciołka, zabawił się z obrońcami oraz golkiperem Brata i trafił do pustej bramki.

Chełmianka pewnie pokonała lidera chełmskiej „okręgówki" i awansowała do półfinału Pucharu Polski na szczeblu wojewódzkim. Kolejnego rywala w tych rozgrywkach podopieczni trenera Złomańczuka poznają 18 maja. Wówczas odbędzie się losowanie par. Biało-zieloni mogą trafić na Tomasovię Tomaszów Lubelski (triumfatora okręgu zamojskiego), Orlęta Radzyń Podlaski (triumfatora okręgu bialskiego) lub zwycięzcę finałowego meczu w okręgu lubelskim – Wisłę Puławy bądź Avię Świdnik. Półfinały Pucharu Polski na szczeblu wojewódzkim rozegrane zostaną 9 czerwca.

Brat Siennica Nadolna – Chełmianka Chełm 0:8 (0:5)

Bramki: Mazurek 12', Brzozowski 18', 41', Kanarek 30', 32', Ciołek 83', 85', Myśliwiecki 89'.

Brat: Jopek – Pachuta (72 Szadura), Szczepaniuk, Zdunek, Suduł (15 A. Urbański), Kister (68 Witka), Płatek, Kniażuk, Wójcik (83 Korszun), Sawa (46 Malinowski), Dubaj.

Chełmianka: Szymkowiak – Mazurek (46 Brzyski), Maliszewski, Wołos (46 Sąsiadek), Giletycz, Wawryszczuk, Bednara (46 Bonin), Brzozowski (46 Grądz), Prytuliak (80 Ciołek), Kanarek, Myśliwiecki.

Żółta kartka: Giletycz (Ch).

Sędziowali: Wojciech Wójcik (główny) oraz Radosław Sieraj i Dariusz Harko (na linii). **TS**

Chełmianie zdominowali siłowy czempionat

TRÓJBÓJ SIŁOWY Dziesięć medali i pięć kwalifikacji na Mistrzostwa Europy wywalczyli reprezentanci Olimpu Chełm w rozegranych w Zalesiu Mistrzostwach Polski w Trójboju Siłowym. Ale to nie wszystko. Dwoje podopiecznych Ryszarda Śliwińskiego ustanowiło również nowe rekordy kraju. Wszyscy zawodnicy chełmskiego klubu świętowali swoje sukcesy w konkurencji martwego ciągu.

- W Zalesiu nasz klub reprezentowało nieco więcej osób niż zwykle. Mieliśmy tam troje debiutantów. I właśnie ich występ zasługuje na uwagę. Nie zjadła ich trema i wszyscy stanęli na podium – cieszy się **Ryszard Śliwiński**, opiekun zawodników Olimpu. - Brawa należą się również **Mateuszowi Kubiakowi** i **Maksymilianowi Nowakowi**, którzy w swoich kategoriach ustanowili nowe rekordy Polski. To wielki wyczyn, zwłaszcza dla tego drugiego zawodnika, który po raz pierwszy rywalizował na pomoście w barwach Olimpu – dodaje Śliwiński.

Wspomniany Mateusz Kubiak startował w kategorii wagowej do 82,5 kg (kat. wiekowa 16-17 lat). Poniósł aż 200 kg. Wynik ten dał mu triumf w swojej kategorii oraz trzecie miejsca na podium w klasyfikacji open juniorów do lat 19.

Z dwoma krążkami do domu wróciła także **Martyna Dubij**, rywalizująca w kat. wagowej do 52 kg (kat. wiekowa do 23 lat). W swojej najlepszej próbie reprezentantka Olimpu poradziła sobie z ciężarem o wadze 115 kg, dzięki czemu wywalczyła złoto w swojej kategorii oraz brąz w klasyfikacji open juniorek.

Ze złota cieszyła się też młodsza siostra Martyny, **Karolina Dubij** (kat. wiekowa 18-19 lat). Do zwycięstwa w wadze 67,5 kg wystarczył jej wynik 92,5 kg.

Świetny debiut na pomoście i do tego w zawodach tak dużej rangi zanotował Maksymilian Nowak (kat. wiekowa 13-15 lat). W rywalizacji do 75 kg młody zawodnik ustanowił nowy rekord Polski – 180 kg, zajmując tym samym pierwsze miejsce na podium.

Ostatnie złoto dla chełmskiego klubu wywalczył Śliwiński (kat. wiekowa 70-74 lata). Trener Olimpu dał znakomity przykład swoim podopiecznym, bo - startując w kat. do 75 kg - sam odniósł triumf i ustanowił przy tym krajowy rekord, wynoszący 155 kg.

Drugą lokatę i srebrny medal w krajowym czempionacie w Zalesiu, z wynikiem 122,5 kg, wywalczyła **Sandra Wilgos** (kat. wagowa do 67,5 kg; kat. wiekowa juniorek do 23 lat). Z kolei na trzeciej pozycji zawody ukończyli debiutanci: **Julia Bańka** (kat. wagowa do 60 kg; kat. wiekowa 18-19 lat) i **Sebastian Tukiendorf** (kat. wagowa do 75 kg; kat. wiekowa 13-15 lat). Julia podniosła 120 kg, zaś wynik Sebastiana to 165 kg.

Mistrzostwa Polski w Zalesiu były jednocześnie eliminacjami do Mistrzostw Świata federacji GPC. Do tej imprezy zakwalifikowało się pięcioro reprezentantów Olimpu, tj. M. Kubiak, M. Dubij, K. Dubij, M. Nowak i R. Śliwiński.

TS

eprasa.pl 60223720e7

Rywalizowali pod okiem Otylii Jędrzejczak

PŁYWANIE Pierwsze w tym roku zmagania z cyklu Otylia Swim Cup za nami. Ponad 800 młodych zawodników i zawodniczek z całego kraju zgromadziły rozegrane w Lublinie (w dniach 8-9 maja) zawody pływackie zorganizowane przez Fundację Otylii Jędrzejczak. Na pływalni Aqua z powodzeniem rywalizowali podopieczni trenera Andrzeja Miciuły z Wodnika Krasnystaw. Do domu wrócili z trzema medalami.

Otylia Swim Cup to jedne z największych zawodów pływackich dla dzieci i młodzieży organizowanych w Polsce. W dniach 8-9 maja na pływalni Aqua Lublin o medale walczyli reprezentanci ponad 60 klubów z całego kraju, ale nie tylko. Obecni byli także goście z Ukrainy. Wszyscy startujący podkreślali, że brakowało im emocji związanych z rywalizacją. I mimo że nie każdy mógł cieszyć się z podium, to nikt nie wyjeżdżał z Lublina z niczym. Najlepsi zawodnicy otrzymali okazałe puchary i piękne, pamiątkowe medale, zaś pozostali uczestnicy pakiety startowe. Oczywiście każdy mógł również poznać jedyną polską mistrzynię olimpijską w pływaniu i zrobić sobie z nią pamiątkowe zdjęcie.

W zawodach Otylia Swim Cup nie zabrakło młodych reprezentantów Uczniowskiego Klubu Sportowego Wodnik Krasnystaw. Podopieczni trenera **Andrzeja Miciuły** trzykrotnie stawali na podium. Medale w drugim dniu rywalizacji wywalczyły **Zuzanna Zdybel** i **Emilia Dyśko**. Pierwsza zwyciężyła w konkurencji na 50 m stylem grzbietowym (kat. dziewcząt 10-letnich), zaś druga zawodniczka zdobyła srebro w wyścigu na dystansie 50 m stylem motylkowym (kat. dziewcząt 9 lat i młodszych). Warto również podkreślić, że Emilia Dyśko uplasowała się też na trzecim miejscu w klasyfikacji generalnej dla najlepszej zawodniczki w kat. 8-9 lat.

Pozostałe wyniki reprezentantów Wodnika w Otylia Swim Cup w Lublinie przedstawiają się następująco: pierwszy dzień zawodów: Emilia Dyśko – 4. miejsce na 50 m stylem dowolnym oraz 4. miejsce na 50 m stylem klasycznym, Zuzanna Zdybel – 4. miejsce na 50 m stylem klasycznym oraz 4. miejsce na 100 m stylem dowolnym, **Hubert Bartnik** – 5. miejsce na 50 m stylem dowolnym oraz 5. miejsce na 50 m stylem klasycznym (kat. chłopców 11-letnich), **Karol Repeć** – 6. miejsce na 50 m stylem klasycznym (kat. chłopców 10-letnich), **Fabian Wiśniewski** – 6. miejsce na 100 m stylem klasycznym (kat. chłopców 12-letnich), **Lena Cichosz** – 8. miejsce na 50 m stylem dowolnym (kat. dziewcząt 11-letnich); **drugi dzień zawodów:** Emilia Dyśko – 4. miejsce na 50 m stylem grzbietowym, Zuzanna Zdybel – 5. miejsce na 50 m stylem motylkowym, Hubert Bartnik – 8. miejsce na 50 m stylem motylkowym, Karol Repeć – 8. miejsce na 50 m stylem grzbietowym.

Zawody w Lublinie były pierwszymi w tym roku z cyklu Otylia Swim Cup. Następne planowane są pod koniec maja w Toruniu.

TS

Zmarł wybitny trener i wychowawca młodzieży

ZAPASY Nie żyje Jerzy Krasowski. Zmarł w sobotę (8 maja) w chełmskim szpitalu w wieku 55 lat. Był znakomitym zapaśnikiem i równie wybitnym trenerem, wychowawcą młodzieży, współzałożycielem Uczniowskiego Ludowego Klubu Sportowego Olimpijczyk Chełm. W czwartek w jego ostatniej drodze towarzyszyły mu tłumy osób – koledzy z maty, podopieczne, rodzina i przyjaciele.

Jerzy Krasowski (28.08.1965 r. – 08.05.2021 r.) przygodę z zapasami rozpoczynał w Cemencie Gryfie Chełm. Był znakomitym zawodnikiem tego klubu, wielokrotnym medalistą mistrzostw Polski w różnych kategoriach wiekowych. Reprezentował nasz kraj w mistrzostwach Europy, a także w wielu międzynarodowych turniejach. - Trenowaliśmy razem z Jurkiem w Cemencie. Był to niezwykle uzdolniony i utalentowany zawodnik. Mocno pracowity. Wiele razy stawał na podium Mistrzostw Polski, kilka razy odniósł triumf i to w różnych kategoriach wiekowych. Był członkiem kadry narodowej, walczył m.in. na mistrzostwach Europy, gdzie zajął wysokie piąte miejsce. Z głębokim smutkiem przyjęliśmy wiadomość o jego śmierci – mówi **Mieczysław Czwaliński**, wiceprezes Cementu Gryfa Chełm, a jednocześnie szef Lubelskiego Związku Zapaśniczego.

Po zakończeniu kariery zapaśniczej Krasowski podjął pracę w straży pożarnej. Z kolei po odejściu z tej formacji został trenerem w Cemencie Gryfie Chełm. Później wraz z kolegami (**Piotrem Jabłońskim** i **Zdzisławem Białym**) postanowił założyć nowy klub – ULKS Olimpijczyk Chełm. Wyszkolił i wychował wiele świetnych zawodniczek, reprezentantek kraju, medalistek mistrzostw Polski (w zapasach oraz sumo). Prowadził nie tylko Olimpijczyka, ale także sekcje zapaśnicze w Siedliszczu, Woli Uhruskiej oraz Wojsławicach.

- Jurek był świetnym fachowcem w dziedzinie, którą się zajmował. Był oddany zapasom. Dla tej dyscypliny poświęcił mnóstwo pracy i energii. Ten sport był jego największą życiową pasją. Jego niespodziewana śmierć to olbrzymia strata, zarówno dla chełmskich, jak i polskich zapasów – dodaje Czwaliński.

Ostatnim sukcesem jednej z podopiecznych Krasowskiego był triumf **Alicji Nowosad** w rozegranym w Dzierżoniowie II Pucharze Polski Kadetek. Chełmska zapaśniczka zdominowała swoją kategorię wagową i pewnie sięgnęła po złoty medal.

W czwartek w bazylice NNMP oraz na cmentarzu komunalnym w Chełmie Krasowskiego pożegnały tłumy osób. Wśród nich byli m.in. koledzy z maty, jego podopieczne z ULKS -u Olimpijczyk Chełm, rodzina i przyjaciele.

TS

Nasi na podium w „Przełęcz Cup"

KARATE 220 młodych zawodników i zawodniczek reprezentujących 15 klubów stanęło do rywalizacji VI Międzynarodowym Turnieju Karate Kyokushin „Przełęcz Cup". W zmaganiach, które odbyły się w Dukli, udanie na matach zaprezentowali się karatecy z Chełma, którzy wywalczyli osiem medali.

Siedmiokrotnie na podium plasowali się reprezentanci Chełmskiej Szkoły Karate Kyokushin Satori. Wśród podopiecznych trenera **Bartłomieja Zakrzewskiego** najwięcej powodów do zadowolenia mieli **Tycjan Bielak** i **Mateusz Hurko**. Obaj zwyciężyli w swoich kategoriach w konkurencji kumite. Z brązowymi krążkami do domu wrócili: **Dagmara Kozak**, **Adam Wójtowicz**, **Jakub Olasek** i **Filip Sierpiński**. Jedno medalowe miejsce karatecy z Satori wywalczyli w konkurencji kata. Na trzeciej pozycji w swojej kategorii wagowej i wiekowej uplasowała się **Zuzanna Jaszczuk**.

- Dorobek naszych reprezentantów dał nam ósme miejsce w klasyfikacji drużynowej. Biorąc pod uwagę fakt, że turniej w Dukli był mocno obsadzony, wynik jest całkiem niezły – ocenia **Bartłomiej Zakrzewski**, trener karateków z Satori.

Brązowy medal na matach w Dukli wywalczyła także **Estera Szopa**. Reprezentantka Klubu Karate Kyokushin Kanku w Chełmie stoczyła trzy walki, podczas których zaprezentowała bardzo dobre umiejętności techniczne. Szczęścia nie mieli z kolei **Marcel Rojek** oraz **Karina Wojciszko**, którzy mimo sporej determinacji musieli uznać wyższość swoich przeciwników i ostatecznie zostali sklasyfikowani poza podium. Zawodników z Kanku do zawodów przygotowywali **Waldemar Kozioł** oraz jego syn **Krzysztof**.

Organizatorem rywalizacji był **Marek Sawczuk** z Krośnieńskiego Klubu Karate Kyokushin, a sędzią głównym shihan **Jacek Czerniec** (6 dan).

TS

Start uratował remis w ostatniej minucie

PIŁKA NOŻNA Drużyna Kłosa Gminy Chełm podzieliła się punktami ze Startem Krasnystaw w rozegranym w sobotę meczu 6. kolejki grupy mistrzowskiej lubelskiej Hummel IV Ligi. Bliżej wygranej byli gospodarze. Jeszcze na kwadrans przed ostatnim gwizdkiem sędziego podopieczni trenera Zbigniewa Wójcika prowadzili dwiema bramkami. Rywale zdołali jednak odrobić straty, a gola na wagę jednego oczka zdobyli w doliczonym czasie gry.

Dla zespołu z Krasnegostawu był to niezwykle ważny pojedynek. Chcąc utrzymać dystans do innych ekip, które liczą się jeszcze w walce o utrzymanie, podopieczni trenera **Marka Kwietnia** nie mogli pozwolić sobie na porażkę. Tym bardziej że o podobne cele walczył ich sobotni rywal z gminy Chełm. Pierwsza połowa spotkania należała do gospodarzy. W tej części gry Kłos dwukrotnie zdołał pokonać bramkarza Startu. W 12. minucie wynik otworzył **Paweł Fornal**, który po dobrym przerzucie piłki od **Pawła Wójcickiego** zakręcił obrońcami drużyny gości i trafił po długim rogu. Tuż przed przerwą świetną solową akcję przeprowadził Wójcicki. Były gracz Chełmianki, znajdując się na prawym skrzydle, rozpoczął rajd w kierunku bramki Startu. Zszedł do środka boiska, mijając kilku zawodników, po czym mocnym uderzeniem posłał futbolówkę do siatki.

Po zmianie stron odważniej do ataków ruszyli goście. Kłos, mając dwa gole w zapasie, nie forsował specjalnie tempa. Liczył raczej na kontry, po których mógłby całkowicie rozstrzygnąć losy spotkania. W 77. minucie goście złapali kontakt, bo piłkę do bramki gospodarzy po strzale głową skierował **Karol Wojciechowski**. Zdobyta przez krasnostawian bramka zwiastowała jeszcze większe emocje. I tak też było. W ostatniej, czwartej minucie doliczonego czasu gry w polu karnym Kłosa faulowany był **Kryspin Florek** i sędzia podyktował rzut karny dla Startu. Do piłki ustawionej na jedenastym metrze podszedł doświadczony **Dawid Sołdecki**. Mający za sobą występy na ekstraklasowych boiskach zawodnik uderzył pewnie w lewy róg, doprowadzając do wyrównania. Po chwili arbiter odgwizdał po raz ostatni, co oznaczało, że obie drużyny doliczą do swojego dorobku po jednym punkcie.

W sobotę rozegrano jeszcze dwa spotkania z udziałem czwartoligowców z naszego regionu. W Końskowoli Powiślak podejmował wiceliderującą Victorię Żmudź. W lepszych nastrojach po tej konfrontacji byli miejscowi, którzy zwyciężyli 2:0. Oba trafienia padły po zmianie stron. W 69. minucie **Artur Sułek**, znajdując się w polu karnym, złamał akcję do środka i przymierzył celnie po krótkim rogu. Z kolei w 81. minucie szybką kontrę Powiślaka sfinalizował **Jakub Pryliński**, pieczętując wygraną swojej drużyny.

Kolejną porażkę w sobotnie popołudnie zanotowała ostatnia w tabeli, pogodzona już ze spadkiem do klasy okręgowej Unia Białopole. Podopieczni trenera **Roberta Tarnowskiego** ulegli w delegacji Bizonowi Jeleniec 1:4. Co ciekawe mecz lepiej rozpoczęli goście, którzy w 14. minucie objęli prowadzenie. Błąd bramkarza Bizona, który wypuścił piłkę z rąk, wykorzystał **Dawid Steciuk**, trafiając do pustej bramki. Rywale szybko jednak odrobili straty, a później dołożyli jeszcze dwa gole, prowadząc do przerwy 3:1. Po zmianie stron gospodarze przypieczętowali zwycięstwo, zdobywając czwartą bramkę.

TS

eprasa.pl 60223720e7

ZAMÓW OGŁOSZENIE przez SMS

KROK 1
Wpisz w telefonie komórkowym **dowolnej sieci** SMS z treścią ogłoszenia, podając kolejno:
- kod rubryki (wybierając właściwy z listy obok)
- treść ogłoszenia (podać koniecznie numer telefonu kontaktowego, w przypadku stacjonarnego należy wpisać numer kierunkowy)

PRZYKŁAD ST.zwr.Oddam szczeniaczka w dobre ręce.tel. (82) 555-00-33, 012-345-678
Pomiędzy wyrazami w treści ogłoszenia należy robić odstępy.
SMS z ogłoszeniem może zawierać maksymalną ilość znaków* włącznie z kodem rubryki (za znak uważamy literę, cyfrę, spację, znak interpunkcyjny itd.)
Nie należy używać polskich znaków (ł, ś, ń, ź, ć, ż, ę, ą).

KROK 2
OGŁOSZENIA DROBNE
DO 60 ZNAKÓW
Wyślij SMS z treścią ogłoszenia pod numer **74567**
Koszt SMS-a **4,92 zł z VAT**
W przypadku przekroczenia 60 znaków, ogłoszenie nie będzie zaakceptowane.

OGŁOSZENIA W DZIALE USŁUGI (bez ramki)
DO 60 ZNAKÓW
Wyślij SMS z treścią ogłosznia pod numer **79567**
Koszt SMS-a **11,07 zł z VAT**
W przypadku przekroczenia 60 znaków, ogłoszenie nie będzie zaakceptowane.

DO 100 ZNAKÓW
Wyślij SMS z treścią ogłoszenia pod numer **91983**
Koszt SMS-a **23,37 zł z VAT**
W przypadku przekroczenia 100 znaków, ogłoszenie nie będzie zaakceptowane.

OGŁOSZENIA W RAMCE USŁUGI LUB INNE
DO 90 ZNAKÓW
Wyślij SMS z treścią pod numer **91983**
Koszt SMS-a **23,37 zł z VAT**
W przypadku przekroczenia 90 znaków, ogłoszenie nie będzie zaakceptowane.

Po zweryfikowaniu ogłoszenia przez Dział Ogłoszeń pod względem jego zgodności z zasadami określonymi w regulaminie zamieszczania ogłoszeń przez SMS, otrzymasz potwierdzenie przyjęcia lub odrzucenia ogłoszenia.
Ogłoszenie ukaże się w najbliższym poniedziałkowym wydaniu „Super Tygodnia Chełmskiego", jeżeli wyślesz je do czwartku do godz. 12.00**
Treść ogłoszenia powinna być zgodna z obowiązującym regulaminem Super Tygodnia Chełmskiego.

* W przypadku przekroczenia dopuszczalnej liczby znaków, Dział Ogłoszeń zastrzega sobie prawo do modyfikacji treści ogłoszenia lub jego nieopublikowania.
** Dział ogłoszeń zastrzega sobie prawo do nieopublikowania ogłoszenia w podanym wyżej terminie z powodów technicznych lub w przypadku przesunięcia daty wydania. W takiej sytuacji ogłoszenie zostanie opublikowane w pierwszym możliwym terminie.
Opłata z tytułu przesłania niezgodnego SMS-a nie podlega zwrotowi.
Wszelkie uwagi, pytania oraz reklamacje prosimy kierować na adres:
Biuro Reklam i Ogłoszeń, 22-100 Chełm, ul.: Lubelska 31
tel. 82 565 27 05
e-mail: reklama@supertydzien.pl

NAZWA	PREFIKS	BRAMKI	TARYFY	LICZBA ZNAKÓW
Ogłoszenie DROBNE	ST	74567	4,92 PLN z VAT	do 60
Ogłoszenie USŁUGI BEZ RAMKI	ST	79567	11,07 PLN z VAT	do 60
		91983	23,37 PLN z VAT	do 100
Ogłoszenie USŁUGI LUB INNE W RAMCE	STC	91983	23,37 PLN z VAT	do 90

RUBRYKI

KATEGORIA	PREFIKS
motoryzacja	mot
kupię	kp
zamienię	zam
wynajmę	wyn
usługi	usl
sprzedam nieruchomości	spn
sprzedam inne	spi
zwierzęta	zwr
inne	i
zdrowie i medycyna	zim
rolnicze	rol
nauka	nk
szukam pracy	sp
dam pracę	dp

MOTORYZACJA

SAMOCHODY KUPNO

SKUP AUT, GOTÓWKA, TRANSPORT. Tel. 794 564 080.

Skup aut, szybki odbiór. Tel. 518 440 516.

Kupię samochód kamaz, star. Tel. 603 130 604.

Skup aut: osobowe, busy, wszystkie marki, każdy stan. Tel. 727 563 368.

Kupię samochód do remontu, po wypadku, stary, nieużywany, do 2 000 zł. Tel. 781 007 968.

SAMOCHODY SPRZEDAŻ

Sprzedam. Suzuki kizashi, 2010 r., 2.4 benzyna, gaz, napęd na 4 koła, szyberdach, bezkluczykowe odpalanie, do poprawek lakierniczych. Tel. 720 797 169.

Sprzedam. BMW e87, 2009 r., 143 KM, bixenon, światła do jazdy dziennej, multimedialna kierownica. Cena 18 500 zł do negocjacji. Tel. 720 797 169.

Kia, 2000 r., benzyna, gaz, badania, ubezpieczenie, może być 7-osobowy, c. 4 000 zł. Tel. 502 023 026.

Sprzedam. Peugeot, 1,6, cabrio, dach metalowy, stan bdb., Chełm, 2004 r., 200 000 km. Tel. 601 280 140.

Mercedes a160, 1,6 benzyna, 1999 r., stan bdb., 2 komplety kół. Tel. 693 368 379.

Opel vectra, 1.8 b.g., 1991 r., zabytek, zarejestrowany, ubezpieczony, ważny przegląd, zrobiony rozrząd, nowa pompa wody. Tel. 502 858 956.

VW passat b4, kombi, 1.9 tdi, 90 kM, 1996 r., hak, sprawny, opłacony, do małych poprawek, c. 2 250 zł. Tel. 577 967 757.

Daewoo matiz, 2003 r., czerwony. Tel. 515 761 904.

Sprzedam. Audi a4 b6, 1.9 tdi, 2004 r. Tel. 512 130 003.

VW touran, 1.9 tdi, 2009 r., klima, 2 komplety opon, stan bardzo dobry, c. 18 500 zł. Tel. 605 538 551.

Mercedes Benz E270, cdi, 170 kM, czarny, sedan, 2000 r., 303 000 km, komplet kół, stan bdb., zarejestrowany, c. 9 600 zł. Tel. 667 113 386.

Renault scenic, 1,5 dci, 2009 r., czarny, c. 13 500 zł. Tel. 509 392 176.

MOTORYZACYJNE INNE

Sprzedam. Daewoo matiz, części. Tel. 609 905 312.

Garaże blaszaki i bramy garażowe. Tel. 607 526 377.

Sprzedam. Opony do przyczep i maszyn rolniczych. Tel. 603 130 604.

Kupię zabytkowe samochody, motocykle. Płatne gotówką. Superceny, własny transport. Tel. 505 379 192.

Sprzedam. CB radio, nowe, nieużywane, stan bardzo dobry, c. 399 zł. 399. Tel. 518 269 099.

Opony samochodowe używane, c. 30 zł Tel. 602 688 285.

Sprzedam. Alufelgi 15", z oponami, letnie, do vectry, c. 699 zł. Tel. 511 815 547.

Sprzedam. Mosty tylne, Star 200, 660, Jelcz, opony z felgami 20, c. od 700 zł. Tel. 604 318 210.

Sprzedam. Alternator używany, sprawny, do peugeota, citroena berlingo. Tel. 507 377 277.

OGŁOSZENIE

PGE Dystrybucja SA

PGE Dystrybucja S.A.
Oddział Zamość

OGŁASZA PRZETARGI na zbycie nieruchomości położonych:

- **w Chromówce 30A** , pow. chełmski, woj. Lubelskie;
- **w Żółkiewce** przy ul. Szkolnej nr 3, pow. krasnostawski, woj. Lubelskie.
- **w Krasnymstawie** przy ul. Rejowieckiej 26, pow. krasnostawski, woj. Lubelskie
- **w Narolu** przy ul. Bohaterów 19 Września 1939 nr 15, pow. lubaczowski, woj. podkarpackie
- **w Poturzynie** 51a, gmina Telatyn, pow. tomaszów lubelski , woj. lubelskie
- **we Włodawie przy ul. Żołnierzy WIN 17**, pow. włodawski, woj. Lubelskie

Ogłoszenia o przetargach dostępne są na stronie internetowej https://pgedystrybucja.pl/przetargi/sprzedaz-nieruchomosci2/Oddzial-Zamosc

NIERUCHOMOŚCI

DOMY

Sprzedam. Dom do remontu, zabudowa szeregowa, 168 mkw., piwnica 60 mkw., garaż 67 mkw., działka 738 mkw., Sawin, c. 220 000 zł. Tel. 505 280 226.

Sprzedam. Dom, ok. 120 mkw., działka 4,5 a, budynek gospodarczy, dobra lokalizacja, 5 km od Chełma. Tel. 511 156 507.

Sprzedam. Dom 220 mkw., 2 garaże, solary, działka 21 a, Chełm, ul. Rejowiecka. Tel. 509 080 877.

Sprzedam. Dom nowy, 150 mkw., działka 800 mkw., Pokrówka, ul. Gminna 44 C, c. 480 000 zł. Tel. 883 278 471.

Sprzedam. Dom do remontu, na działce 3,5 a, w Chełmie, przy ul. Kopernika, c. 150 000 zł. Tel. 514 306 963.

Sprzedam. Dom, jednorodzinny, 90 mkw., Chełm, os. Rejowiecka. Tel. 695 632 491.

Sprzedam. Dom mieszkalny, działka 4,35 ha, budynek gosp. kol. Kamień, wszystkie media. Tel. 511 156 507.

MIESZKANIA

Fotografia nieruchomości, WWW.FOTONIERUCHOMOSCI.EU Tel. 609 741 768.

Kupię mieszkanie, zadzwoń i zapytaj. Tel. 669 707 262.

M-4, Rejowiec, 65 mkw., II p., spółdzielnia mieszkaniowa, księga wieczysta. Tel. 609 413 260.

Wynajmę. Kawalerka, 35 mkw., okolice Gmachu, umeblowana do wynajmu, od zaraz. Tel. 513 157 585.

Sprzedam. Mieszkanie, ul. Powstańców Warszawy, 56 mkw., 3 pokoje, balkon, CHSM, pilnie. Tel. 511 020 508.

Mieszkanie, 2 pokoje, ul. Piotra Skargi, Chełm. Tel. 509 554 451.

Kupię mieszkanie w Chełmie, może być do remontu, również zadłużone. Tel. 691 317 117.

Kupię. Ciepłe, ciche mieszkanie, dla małżeństwa. Tel. 887 814 860.

Sprzedam. M-3, 52 mkw., w pobliżu przedszkole, szkoła, ul. Wolności. Tel. 608 815 415.

eprasa.pl 60223720e7

Wiosną potrzeby rosną...
Potrzebujesz finansowania?
Zadzwoń 660 590 996
Bezpieczne, zabezpieczone hipoteką pożyczki prywatne.
Pożyczki pod grunty / leasing zwrotny dla rolnika.
W ofercie kredyty bankowe, pozabankowe ratalne i chwilówki.
Oferta dla osób z dochodami 500+, alimenty, zasiłki.
Możliwa obsługa w procesie zdalnym (online/kurier).
5952

Samochody do ślubu
• AUDI Q7
• AUDI A6
• LEXUS ES 350
• LEXUS NX 300
• BMW 5 F10
• JAGUAR XE
tel. 536 874 688, 505 379 192
www.hit-wypozyczalnia.pl
5908

Bramex
oferuje
OGRODZENIA
BALUSTRADY
OCYNKOWANE
KLASYCZNE NOWOCZESNE
Wiercieńskiego 42, Chełm
tel. 886 156 745
3997

Przewóz osób i paczek
Wyjazdy z Polski: wtorek i piątek
Powroty do Polski: środa i sobota
Przemek
Holandia
Belgia
Niemcy
Polska
+48 665 372 558
+32 488 244 817
/busprzemek
4160

DO WYNAJĘCIA
LOKAL 93 m²
W CENTRUM CHEŁMA
UL. LUBELSKA/PIJARSKA
PARTER
(bardzo dobra lokalizacja)
Tel. 728 488 005
5907

Wynajmę. Kawalerka, 19 mkw., ul. Przemysłowa, umeblowana, wspólnota, niski czynsz, III p., Chełm. Tel. 604 597 333.

Kupię mieszkanie 20-60 mkw., może być do kapitalnego remontu. Bezpłatna wycena. Aktualne cały rok. Tel. 511 218 024

Kupię apartament, mieszkanie (blok, kamienica) w Chełmie o dowolnej powierzchni, może być do remontu. Tel. 511 218 024

Sprzedam. Mieszkanie, 29 mkw., Krasne, pilnie, c. 65 000 zł. Tel. 518 346 980.

Wynajmę. M-3, umeblowane, na dłuższy czas. Tel. 661 381 154.

Wynajmę. M-3, w Centrum, 45 mkw., z balkonem, I p., odnowione, c. 800 zł plus opłaty. Tel. 793 170 270.

Sprzedam. Mieszkanie, ul. Mickiewicza, I p., 56 mkw., 3 pokoje, gaz, wspólnota. Tel. 518 337 454.

Sprzedam. Mieszkanie, ul. I AWP 3, wspólnota, balkon, czynsz 300 zł. Tel. 507 982 778.

Sprzedam. Mieszkanie, ul. Legionów Polskich, 2 pokoje, po remoncie. Tel. 511 020 508.

Kupię. Mieszkanie do III p., ulica dowolna. Tel. 502 225 587.

Sprzedam. Kawalerka bezczynszowa, 30 mkw., w centrum, I p., c. 160 000 zł. Tel. 697 497 817.

Sprzedam. Mieszkanie, ul. Karłowicza 8, 59 mkw., 3 pokoje, balkon, gaz, piwnica. Tel. 514 844 734.

Kupię. Mieszkanie, do 60 mkw., ulica dowolna, dla rodziny. Tel. 514 844 734.

Sprzedam. Mieszkanie ul. Gen. Andersa, 59 mkw., 3 pokoje, parter, balkon, CHSM. Tel. 507 982 778.

Wynajmę. Mieszkanie, w bloku, 2 pokoje, ul. Kolejowa „Demos". Tel. 516 838 189.

Kupię. Mieszkanie, w Chełmie, na parterze, z balkonem, do 200 000 zł. Tel. 509 856 164.

Wynajmę. M-4, 60 mkw., os. Słoneczne, częściowo umeblowane, kaucja plus opłaty, c. 850 zł. Tel. 502 104 450.

PIWNICE OGRODOWE
KOMORY GROBOWE ■ SZAMBA
4153
Sprzedaż
Transport
Montaż
Kompleksowe roboty ziemne
Komory grobowe
Piwnice ogrodowe typu „Loch"
Szamba
Zbiorniki 5, 10, 12, 15 tysięcy litrów
Produkt zastrzeżony
SYSTEM RATALNY
www.nor-kam.pl
tel. 604 258 380

Wynajmę. Mieszkanie dla osoby pracującej, z parkingiem, w domu jednorodzinnym, oddzielne wejście. Tel. 608 420 470.

Wynajmę. Kawalerka, 38 mkw., pokój i kuchnia, częściowo umeblowana, c. 800 zł. Tel. 534 272 556.

Sprzedam. Mieszkanie, 2-pokojowe, 36,5 mkw., zadbane, IV p., ul. ks. Piotra Skargi. Tel. 507 739 320.

Stancja dla kobiety, pokój, kuchnia, łazienka, c. 300 zł. Tel. 503 584 394.

Sprzedam. Mieszkanie, 38,2 mkw., 2 pokoje, parter, c. 190 000, do negocjacji. Tel. 515 193 377.

Sprzedam. Mieszkanie, z balkonem, wyremontowane, suche, ciepłe, niskie opłaty, ul. 11 Listopada. Tel. 666 863 478.

Wynajmę. Mieszkanie, pokój, kuchnia, łazienka, umeblowane, parter. Tel. 502 682 191.

Wynajmę. Kawalerka, parter, po remoncie, umeblowana, okolice Gmachu, niski czynsz - 180 zł plus prąd, c. 800 zł. Tel. 600 216 105.

Sprzedam. Mieszkanie 53,88 mkw., parter, balkon, blok z 2020 r., wykończone pod klucz, nowe AGD, c. 314 000 zł. Tel. 669 707 262.

Wynajmę. Mieszkanie, M-4, os. Słoneczne, umeblowane, cena do uzgodnienia. Tel. 669 709 337.

Wynajmę. Mieszkanie, 58 mkw., 4 pokoje, ul. Grota Roweckiego, c. 1 200 zł plus opłaty. Tel. 508 849 135.

LOKALE

Wynajmę. Lokal, 30 mkw., po zakładzie fryzjerskim, ul. Lwowska 45, wszystkie media, bardzo dobre warunki. Tel. 504 020 630.

Lokal 100 mkw., parter, ścisłe centrum ul. Lubelska (b. dobry dojazd). Idealny na salon sprzedaży itp., 4500 zł/m-c. Tel. 505 379 192.

Wynajmę lokal 72 mkw., w ścisłym centrum, I piętro - pod kancelarię, gabinet. Po kapitalnym remoncie. Wysoki standard. Cena 3 500 zł/m-c. Tel. 505 379 192 .

DZIAŁKI

Sprzedam. Działki budowlane przy lesie Borek, Chełm, os. zamknięte, c. do uzg. Tel. 795 402 818.

Działka przy trasie Chełm--Lublin, Anusin, 1,3 ha, cena 99 000 zł. Tel. 510 021 677.

Sprzedam działkę w Pawłowie, pow. 0,96 ha, nr dz. 1245 vis-a-vis hotelu Regent, cena 99 000 zł. Tel. 510 021 677.

Sprzedam działki przy ul. Bieławin, 1 700 mkw., 1 200 mkw., 2 300 mkw., cena 40 zł/mkw. Tel. 505 379 192.

Sprzedam. Działki budowlane, uzbrojone, 20 a, blisko centrum, c. 75 zł/ mkw. Tel. 663 668 999.

Sprzedam. Działka budowlana, 0,20 ha, Srebrzyszcze, ul. Osiedlowa, c. 60 000 zł. Tel. 511 702 611.

Sprzedam. Działka ROD, z domkiem i oczkiem wodnym. Tel. 511 545 031.

Sprzedam. Działka budowlana, media, Siedliszcze, cena konkurencyjna. Tel. 500 307 859.

POSADZKI
Z MIKSOKRETA
602 422 965
604 104 820

5372

Sprzedam. Działki budowlane, uzbrojone, 20 a, blisko centrum, 75 zł za mkw. Tel. 603 668 999.

Działka ogrodowa, 3 a, z domkiem z piwnicą, ogrodzona, drzewka, woda, ubikacja, c. do uzg. Tel. 515 281 045.

Sprzedam. Działka, Kolonia Pławanice, gm. Kamień, 0,8 ha, 2 kl., c. 25 000 zł. Tel. 518 929 340.

Kupię. Działka budowlana w Chełmie. Tel. 691 317 117.

Kupię działkę w Okunince lub bliskiej okolicy (może być z budynkiem). Tel. 510 021 677

Sprzedam działki, Podgórze gm. Chełm, nr dz. 152, 153 (0.47 ha, 0.75 ha), cena 99 000 zł. Tel. 510 021 677.

Sprzedam grunt rolny pow. 0.51 ha, Mołodutyn, gm. Kamień, nr dz. 135/1. Tel. 510 021 677.

Sprzedam działkę, Żółtańce gm. Chełm, nr dz. 216/1, pow. 3 ha, w sąsiedztwie nowa zabudowa mieszkaniowa. Tel. 510 021 677.

Działka 9 900 mkw., Srebrzyszcze, dojazd z dwóch stron, bezpośrednio przy trasie Chełm-Dorohusk, cena 25 zł/mkw. Tel. 505 379 192.

Kupię działkę w Chełmie lub okolicy do 15 km, powierzchnia ok. 5 000 mkw., najchętniej w pobliżu lasu. Tel. 505 379 192.

Kupię działkę: Strupin Łanowy, Strupin Duży, Bazylany 1 000 mkw. - 2 000 mkw. Tel. 505 379 192.

Wynajmę grunt w strefie przemysłowej 8 000 mkw., cena 4 000 zł/m-c. Tel. 513 010 121 .

Wynajmę działkę pod parking, skład materiałów, skład opału, Chełm ul. Lubelska, cena 1 600 zł/m-c. Tel. 513 010 121.

Sprzedam. Działka budowlana, 0,4962 ha, Horodyszcze, przy szosie Włodawskiej, nr. działki 41/1. Tel. 510 091 533.

Sprzedam. Działkę, 0,44 ha, przy granicy, Dorohusk. Tel. 669 709 337.

Sprzedam. Działka budowlana 30 a, Weremowice, przy szosie. Tel. 507 581 360.

NIERUCHOMOŚCI INNE

Kupię garaż murowany, zadzwoń i zapytaj. Tel. 605 657 046.

Las mieszany, 5,24 ha, 60 lat, Ujazdów, gm. Hańsk, c. 210 000 zł. Tel. 509 165 151.

Zakład Przetwórstwa Drewna DREWANS
Zatrudni osoby chętne do podjęcia pracy na stanowisku:
- montażysta palet
- operator maszyn: trak tarczowy/taśmowy, wielopiła, obrzynarki
- oraz chętnych bez doświadczenia
LOKALIZACJA: Strachosław 120, kierunek Kamień
tel: 531 517 171
5933

eprasa.pl 60223720e7

Sprzedam. Gospodarstwo rolne, 17 ha, lub samo siedlisko, dom, budynki gosp., gm. Sawin. Tel. 502 405 751.

Siedlisko 0,5 ha, Kolonia Teresin. Bud. murowane, do remontu. Sad, dużo terenu zielonego, 100 m od trasy Chełm-Wojsławice, dojazd asfaltowy, cena 89 000 zł. Tel. 735 532 375.

Sprzedam. Magazyn, hala, ul. Okszowska, 1042 mkw., 2 wjazdy, biuro, wc. Tel. 515 959 229.

Wynajmę. Garaż metalowy, 5x3, ul. Obłońska, blisko jezdni, c. 120 zł. Tel. 782 673 210.

USŁUGI

Piaskowanie, dojazd do klienta. Tel. 501 606 240.

TYNKI - maszynowe, gipsowe, cementowo–wapienne. Tel. 506 396 999

Chemia, matematyka, fizyka - korepetycje. Tel. 661 119 284.

Glazura, terakota, gładź, sufity podwieszane, tapetowanie, malowanie. Tel. 797 575 587.

Elewacje, tynki wewnętrzne, wykończenie wnętrz, docieplenie budynków, gładzie. Tel. 730 658 803.

Tynki cementowo-wapienne, glazura, remonty. Tel. 695 554 506.

MALOWANIE DACHÓW. Tel. 604 217 219.

Studnie głębinowe, pompy ciepła. Tel. 663 735 135. Tel. 663 735 235.

Cyklinowanie bezpyłowe, parkiety, panele. Tel: 602 324 113

Pranie dywanów i tapicerek Tel. 508 511 716.

Transport ziemi ogrodowej, piasku, itp. Tel. 662 206 302.

3810
PIASEK budowlany
PIASEK do mixokreta
ZIEMIA ogrodowa
ŻWIRY budowlane
KRUSZYWA ogrodowe
KRUSZYWO drogowe
TRANSPORT WYWROTKAMI
• do 5 T • do 10 T • do 20 T • do 25 T
PPHU Szymański
Chełm, Kolejowa 45A
510 67 13 14

Nowy dom. Budowy, remonty, poddasza, łazienki, garaże, altany, malowanie, elektryka, hydraulika, bramy, tarasy. Tel. 507 295 530.

MOTOSERWIS
KO-TOR Serwis
Paweł Kostrzanowski
Profesjonalny serwis motocyklowy
22-151 Nowosiółki Kolonia 43a
telefon: 788 213 681
pawelkostrzanowski@interia.pl

Naprawa, serwis motocykli, każdy typ, spawanie plastików. Tel. 788 213 681.

Malarz pokojowy - ciągle w akcji. Tel. 665 670 947

Posprzątam posesję, plac, wywiozę gruz, drewno, złom, wywrotka 3,5 tony. Tel. 781 007 968.

Prace remontowe, blacharsko-dekarskie. Tel. 515 404 633.

Glazura, terakota, gładź, malowanie, panele podłogowe. Tel. 510 669 830.

Zlecę kapitalny remont kawalerki w Chełmie. Tylko ekipa z doświadczeniem i własnym sprzętem. Wynagrodzenie do uzgodnienia. Tel. 513 010 121

Złota rączka. Tel. 508 374 308.

Anteny TV, satelitarne, serwis, Chełm i okolice. Tel. 508 374 308.

ROLNICTWO

MASZYNY

Kupię. Ciągniki, kombajny zbożowe, ładowarkę teleskopową, koparko-ładowarkę, koparkę, wózek widłowy, i inne, całe lub uszkodzone. Tel. 727 486 609.

Sprzedam. Koniowóz „wesko", 2-osiowy, do małego remontu. Tel. 795 402 818.

Kupię ciągniki, przyczepy, mogą być do remontu, rejestrowane bądź nie. Tel. 669 681 711

Opryskiwacz 1000 l., widły do tura, opony 11,2-20, śr. 35, Kama MTZ, stemple budowlane. Tel. 600 990 899.

Kupię. Ciągniki, przyczepy, prasy kostkujące, rolujące, trolla, siewniki, agregaty, przyczepy, kombajny. Tel. 574 651 542 .

P.K. TRANS
KOMPLEKSOWE PRZEPROWADZKI
TRANSPORT
TEL: 500-152-192
1629

Kupię. Prasy kostkujące, rolujące, przyczepy, agregaty, kombajny ,ciągniki sprawne i do remontu. Tel. 503 643 162.

Sprzedam. Żmijka nowa, czerwona, augustowska, c. 3 800 zł. Tel. 509 499 968.

Sprzedam. Przyczepa 3,5 t, rozrzutnik ruski, brony, 4 pługi, wóz metalowy, c. 6 100 zł. Tel. 691 742 826.

Sprzedam. Pług 3-skibowy, kultywator, opryskiwacz, siewnik do nawozu. Tel. 825 604 275.

Sprzedam. Obcinarka do cebuli z podajnikiem. Tel. 694 398 243.

Sprzedam. Rozsiewacz nawozu „Amazone", przyczepa platforma. Tel. 506 291 700.

Sprzedam. Prasa sipma, kostka, jak nowa, mało używana, c. 22 000 zł. Tel. 601 927 117.

Sprzedam. MTZ 82, przyczepa D47, opryskiwacz 1000 l, widły do tura. Tel. 600 990 899.

Sprzedam. Pług 5-skibowy, duży, roztrząsacz obornika, 2-osiowy, cyklop. Tel. 606 711 569.

Sprzedam. Sterownik do słomy i siana, stan bdb., c. 1 100 zł. Tel. 663 185 591.

Sprzedam. Zgrabiarka 7-gwiazdkowa, rozsiewacz nawozu. Tel. 721 218 099.

Sprzedam. Gniotownik do zboża - nowy, silnik elektryczny 18-11-15 kW, obrót 1440. Tel. 505 379 990.

ZWIERZĘTA

Sprzedam. Gołębie, boki i szaryki czerwone, budapeszty, masłowe. Tel. 511 726 923.

Sprzedam. Jaja lęgowe, kury jersey giant, c. 5 zł/szt., koguty jersey giant. Tel. 606 349 718.

Młode króliki rasy mięsnej. Tel. 506-525-339.

Sprzedam. Odchowane kurki, koguty, kaczki, brojlery. Tel. 600 589 786.

DIM
Chełm
660 926 400
SKUP KATALIZATORÓW
Czynne 24h/7 dni
GOTÓWKA OD RĘKI
4796

Sprzedam. Krowa mleczna, cielna, 6 miesięcy. Tel. 825 640 522.

Sprzedam. Cielaki czerwono-białe, 3-miesięczne, c. 2 100 zł. Tel. 798 664 271.

INNE

Sprzedam. Siano ze stodoły, 40 bel. Tel. 572 761 453.

Sprzedam. Prasa Z224, opryskiwacz seguip 3 200 l na części, cebula, ziemniaki. Tel. 609 093 356.

Sprzedam. Zbiornik 1000 l, paleta metalowa na deszczówkę, nowy, komplet. Tel. 516 900 592.

Sprzedam. Siano w belach, składowane w stodole, okolice Chełma. Tel. 508 477 604.

Sprzedam. Fasola jaś karłowy, Chełm, c. 6 zł. Tel. 505 468 817.

Sprzedam. Pień orzecha włoskiego, c. do uzg. Tel. 694 398 243.

Sprzedam. Wóz platforma, przystosowany do ciągnika, c. 1 000 zł. Tel. 605 487 850.

Sprzedam. Wyka, gryka, sorgo, proso, gorczyca, kukurydza. Tel. 515 093 567.

Sprzedam drobne ziemniaki, c. 0,50 zł. Tel. 506 678 513.

Sprzedam. Drewno opałowe: c.o., kominkowe, rozpałkowe, transport. Tel. 504 860 159.

Sprzedam. Sadzeniaki ziemniaków, jęczmień. Tel. 699 826 473.

Zbiornik na mleko. Tel. 500 879 299.

Sprzedam ziemniaki, c. 40 zł/100 kg. Tel. 500 523 934.

Ziemniaki jadalne, żółte, ekologiczne, tajfun, korona, i inne. Tel. 697 406 653.

PRACA

DAM PRACĘ

Pracownicy budowlani stolarz, hydraulik, malarz, również absolwentów, wyjazdy do Holandii. Tel. 506 096 923.

NAJTAŃSZE DREWNO OPAŁOWE I KOMINKOWE
GRAB, BRZOZA, OLCHA, DĄB
Szeroki wybór
Dowozimy
Zapraszamy na plac
TARTAK ZOLD WOOD, Rakołupy Duże tel. 513-303-650
5777

PRACA NA BUDOWIE. Darmowy przejazd i zakwaterowanie. Tel. 503 603 320

Poszukuję pracowników ogólnobudowlanych, Tel. 690 200 240. Tel. 781 143 267.

Zatrudnię w Chełmie pracowników budowlanych, pomocników i młodych do przyuczenia. Info 519 764 524

Konsultant, praca dodatkowa, 1000 zł. Tel. 515 959 229.

Firma Pro-Project Henryk Kartaszyński zatrudni na stanowisku tokarz, Okszów. Tel. 668 024 874.

Zlecę kapitalny remont kawalerki w Chełmie. Tylko ekipa z doświadczeniem i własnym sprzętem. Wynagrodzenie do uzgodnienia. Tel. 513 010 121

SZUKAM PRACY

Szukam pracy. Cięcie drewna, wycinka krzaków, koszenie, malowanie, ostrzenie narzędzi, narzędzia własne, dojazd. Tel. 608 800 380.

Murarz, tynkarz, docieplenioweic, wszelkie prace budowlane. Tel. 511 681 542.

Szukam pracy przy przeprowadzkach i innych przewozach. Tel. 601 916 800.

Opiekunka do dziecka, Kransystaw. Tel. 731 470 786.

Wycinka krzewów, obcinanie gałęzi, koszenie, malowanie, narzędzia własne. Tel. 608 800 380.

Zaopiekuję się starszą panią na godziny, od zaraz. Tel. 519 467 651.

NAPRAWY W DOMU
PRALKI · ZMYWARKI
CHŁODZIARKO-ZAMRAŻARKI
✓ CHŁODNICTWO
✓ KLIMATYZACJA
82 565 70 42
ZAKŁAD OBSŁUGI TECHNICZNEJ
Chełm, ul. Wieniawskiego 11a
1269

TOP-BUD
Dom pod klucz!
Posadzki (mixokretem)
Tynki (każdy rodzaj)
docieplenia (zewnętrzne, wewnętrzne)
wykończenie wnętrz
tel. 602 652 247
8732

Szukam pracy jako opiekunka do osoby starszej. Tel. 510 455 818.

Specjalista ds. kultury, doświadczenie teatr, etnografia, historia. Tel. 781 393 047.

Wycinka drzew trudnych, pielęgnacja żywopłotów. Tel. 508 912 215.

Przyjmę zlecenie malowanie mieszkania. Tel. 665 670 749.

DOM I OGRÓD

AGD/RTV

Sprzedam. Zmywarka Bosch, grzałka do wymiany, szer. 60 cm, srebrna, c. 250 zł. Tel. 785 462 775.

Sprzedam. Telewizory: Philips - 20 cali, Daewoo - 14 cali, z odtwarzaczem, tanio. Tel. 530 096 356.

Pralka automat, sprawna, c. 160 zł. Tel. 602 688 285.

Sprzedam. Telewizor LED, 29 cali, płaski ekran, sprawny. Tel. 507 377 277.

SŁAW BUD
USŁUGI OGÓLNOBUDOWLANE
WYSOKA JAKOŚĆ W ROZSĄDNEJ CENIE!
REMONTY MIESZKAŃ
PRACE WYKOŃCZENIOWE
USŁUGI GLAZURNICZE
ELEWACJE I WIELE INNYCH
510 730 741
5708

eprasa.pl 60223720e7

PÓŁNOC NIERUCHOMOŚCI

KUP SPRZEDAJ WYNAJMIJ

Chełm
ul. Lubelska 31
tel. 885 851 179

M-4 W KAMIENICY PRZY LUBELSKIEJ

~~300 000 PLN~~
285 000 PLN

OKAZJA! NIŻSZA CENA

Mieszkanie o pow. 81 m² przy ul. Lubelskiej na działce o pow. 3560 m². Mieszkanie po remoncie, usytuowane jest na parterze budynku.

tel. 885 851 179

M-4 NA WOLNOŚCI

240 000 PLN

Mieszkanie do własnej aranżacji o powierzchni 59,90 m² na 4 piętrze. Stan prawny lokalu jest uregulowany (odrębna własność, brak obciążeń).

tel. 885 851 179

MIESZKANIE M -4 OSIEDLE ZACHÓD

260 000 PLN

Mieszkanie o pow. 63,4 m2 na 3 piętrze. Mieszkanie do remontu,cena do niewielkiej negocjacji.

tel. 518 524 828

M-4 NA ARMII KRAJOWEJ

295 000 PLN

REZERWACJA!!!

Mieszkanie o pow. 59,06 mkw. z balkonem na parterze. Dostęp do suszarni i wózkowni. Mieszkanie wymaga odświeżenia. Cena do negocjacji.

tel. 885 851 179

LOKAL PRZY LUBELSKIEJ

OKAZJA

Lokalu usługowo - handlowego o pow. 68,8 m² przy Lubelskiej mieszczącego się na parterze i w piwnicy. Stałe koszty utrzymania lokalu to czynsz oraz podatek.

tel. 885 851 179

DOM W CHEŁMIE

400 000 PLN

Dom o pow. użytkowej 150 mkw. w stanie surowym zamkniętym usytuowany na działce 461 mkw. Wszystkie media.

tel. 885 851 179

PÓŁ DOMU W CHEŁMIE

125 000 PLN

Dom parterowy, podpiwniczony z strychem o pow. 55 m² na działce 122 m², wymaga wkładu własnego. Ogrzewanie CO.

tel. 885 851 179

DOM DO REMONTU W DRYSZCZOWIE

~~235 000 PLN~~
195 000 PLN

OKAZJA! NIŻSZA CENA

Dom parterowy o pow. 80 m2 z budynkami gospodarczymi. Dom wymaga remontu. Cena do negocjacji.

tel. 885 851 179

DOM DO REMONTU Z DZIAŁKĄ NA OBRZEŻACH CHEŁMA

189 000 PLN

Dom parterowy, częściowo podpiwniczony ze strychem o pow. 53 m². Budynek składa się z 5 pomieszczeń i wymaga remontu.

tel. 885 851 179

Działki

Rudka, gm. Chełm	2 727 mkw	135 000 PLN
Okuninka:	3 005 mkw	330 550 PLN
	1 000 mkw	110 000 PLN
Strupin Duży	1 570 mkw	110 000 PLN
Dobryłów	4,71 ha	111 000 PLN
Nowy Folwark	2 600 mkw	42 000 PLN

tel. 518 524 828

DZIAŁKA INWESTYCYJNA PRZY TOWAROWEJ

595 000 PLN + VAT

Działkę położona w strefie przemysłowej o pow. 5241 m.kw, zbudowana budynkiem o pow. 800 mkw. Dojazd do działki drogą asfaltową.

tel. 885 851 179

REPREZENTACYJNA INWESTYCJA

1 700 000 PLN

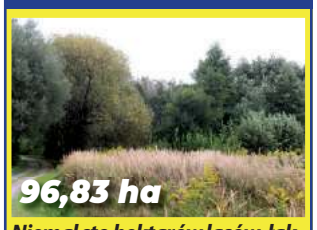

Niemal sto hektarów lasów, łąk i dzikich terenów (96,83 ha), działki położone są w miejscowości Rudka gm. Ruda Huta w powiecie chełmskim i objęte są strefą „Natura 2000".

tel. 885 851 179

DZIAŁKI BUDOWLANE STRUPIN MAŁY

150 000 PLN

Działki budowlane położone przy głównej drodze. Wszystkie media blisko działki.

tel. 885 851 179

Działki

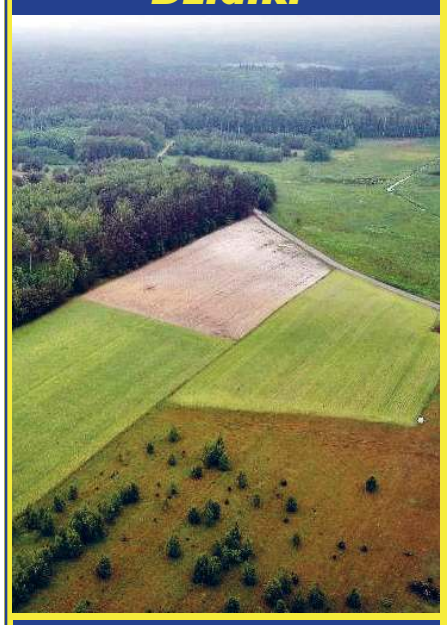

tel. 885 851 179

Budowlane:		
Bazylany:	619 mkw	45 000 PLN
	1 431 mkw	143 100 PLN
	1 612 mkw	161 200 PLN
	1 954 mkw	98 000 PLN
Wolwinów	1 174 mkw	117 400 PLN
Strupin Mały:	1 500 mkw	112 500 PLN
	2 000 mkw	150 000 PLN
	2 559 mkw	192 000 PLN
Żółtańce Kolonia:	1 350 mkw	120 000 PLN
	1 350 mkw	110 000 PLN
	1 740 mkw	100 000 PLN
Wola Uhruska	1890 mkw	68 000 PLN
Rolno-budowlane:		
Rudka, gm. Chełm	3 820 mkw	170 000 PLN
Siennica Różana	3 129 mkw	93 000 PLN
Putnowice Wielkie	1,963 ha	90 000 PLN
Wojsławice	1,59 ha	75 000 PLN
Inwestycyjne:		
Rudka, gm. Ruda-Huta	96,83 ha	1 700 000 PLN
Chełm, ul. Partyzantów	0,53 ha	2 290 260 PLN
Chełm, ul. Towarowa	0,524 ha	595 000 PLN + VAT

DZIAŁKI BUDOWLANE STRUPIN MAŁY

112 500 PLN

Działki budowlane położone przy głównej drodze. Wszystkie media blisko działki.

tel. 885 851 179

DZIAŁKA ROLNO-BUDOWLANA STRUPIN DUŻY

110 000 PLN

Działka rolno-budowlana o pow. 1570 m2, dojazd ulicą asfaltową, media: woda, gaz i prąd w drodze.

tel. 518 524 828

DZIAŁKA ROLNA W PUTNOWICACH WIELKICH

90 000 PLN

Budynek z przynależnymi gruntami ornymi (1,6730 ha) i łąką (0,29 ha). Drewniany budynek (76 m²) wymaga gruntownego remontu.

tel. 885 851 179

MEBLE

Sprzedam. Szafka łazienkowa biała, dwudrzwiowa, wisząca, 72x60x20 cm, c. 70 zł. Tel. 506 638 399.

Sprzedam. Ławostół, 65x130, 170 po rozłożeniu, regulowana wysokość, dodatkowa półka pod blatem, c. 200 zł. Tel. 506 638 399.

Oddam szafę dwudrzwiową, jasną. Tel. 512 852 151.

OGRÓD

Sprzedam. Przęsło ogrodowe, drewniane, łukowe, 180x180 cm, c. 70 zł. Tel. 509 531 966.

POZOSTAŁE

Sprzedam. Piecokuchnia, nowa, na gwarancji. Tel. 663 401 288.

Sprzedam. Drewno do c.o. i kominka, 2-letnie, ok. 7 m3, mieszane, c. 120 zł/m3. Tel. 508 167 736.

Sprzedam. Kwiaty domowe, różne odmiany i wielkości, c. od 5 zł. Tel. 516 194 007.

ZDROWIE I URODA

Masz problem z alkoholem? Chcesz przestać pic? AA może Ci w tym pomóc. Tel. 518 757 967.

Sprzedam. Korzenie żywokostu, prosto z pola, na kręgosłup, stawy. Tel. 882 770 344.

BUDOWLANE

Okna drewniane z demontażu w dobrym stanie. Wymiar 110x170 cm, 115x200 cm, cena 30 zł/szt., tylko ilości hurtowe. Tel. 505 379 192.

Ceownik 5x5, kłuty, kątownik 45x45, belki 14x14 cm. Tel. 605 963 777.

Przyjmę za darmo 5 lub 6 worków cementu po budowie. Tel. 518 269 099.

RÓŻNE

Skupujemy motocykle, antyki, starocie i pamiątki z PRL. Tel. 698 693 846.

Odbiorę gruz z glazury, terakoty, drzwi po remoncie mieszkania. Tel. 695 662 795

Sprzedam. Facelia, koniczyna czerwona. Kupię. Kosiarka osa. Tel. 798 077 222.

Radia Unitra, ocalę od zniszczenia, przyjmę do swojej kolekcji, pasjonat. Tel. 887 814 860.

Sprzedam. Agregat Honda CXS4500, 4,5-9,5 kW, sprężarka, 230-380 W. Tel. 536 941 386.

AGD, pralki, kuchenki, kosiarki, narzędzia elektryczne, złom, odbiorę bezpłatnie, Chełm i okolice. Tel. 504 530 399.

Oddam. Żużel po c.o. Tel. 793 470 676.

Pralka automatyczna Bosch,Maxx 5, 100% sprawna, szafa, c. 150 zł, możliwość dowozu. Tel. 790 287 128.

SPRZEDAM INNE

Drewno opałowe, twarde, łupane, gałązówka, podpałka sosnowa, c.o., c. od 130 zł. Tel. 662 208 232.

eprasa.pl 60223720e7

Wszystkie ogłoszenia znajdziesz na stronie www.supertydzien.pl

KRAZ: 7098

Work Centre BIUROPRACY

PRACA W HOLANDII

- PRODUKCJA
- LOGISTYKA
- OGRODNICTWO
- ROLNICTWO

☎ 533 966 678 ☎ 533 111 037

WORK CENTRE sp. z o.o.
ul. Kościuszki 24/4, 22-600 Tomaszów Lubelski
www.workcentre.com.pl
5798

Skóry baranie i cielęce, czarne i jasne, na płaszcz, kamizelki, czarne, szare. Tel. 504 377 961.

Karnisze drewniane sufitowe, różnej długości i różnych kolorów, tanio, stan bdb. Tel. 602 671 378.

Sprzedam. Rolety okienne, wewnętrzne, nowe, tanio. Tel. 602 671 378.

Drewno sosnowe, suche, drobne, krótko cięte, w dużych workach - 50 kg, na rozpałkę. Tel. 512 358 959.

Sprzedam. Pojemnik 1000 l, na palecie plastikowej, po art. spożywczych, możliwość transportu, c. 310 zł. Tel. 697 683 662.

Drewno opałowe, c.o., rozpałka, transport gratis. Tel. 602 237 285.

Drewno kominkowe i c.o., porąbane na życzenie klienta, poukładane, transport i rozładunek gratis, c. 130 zł/m3. Tel. 724 484 445.

Biurko, 2 fotele, komputer stacjonarny, rower górski, monety stare, polskie i rosyjskie, płyty winylowe. Tel. 518 935 177.

Piec Defro - mały, komin. Tel. 664 097 489.

Sprzedam drewno opałowe, kominkowe, transport gratis. Tel. 510 094 936.

Bojler 140 l, wężownica, grzejnik 60 x 80 cm, c. 350 zł. Tel. 723 766 430.

Sprzedam. Rower Jubilat, c. 90 zł. Tel. 784 588 043.

Maszyna do produkcji i szycia obuwia. Tel. 691 610 719.

6 garniturów, 6 marynarek, na 175 cm wzrostu, z bdb. materiału. Tel. 504 377 961.

Wózek dziecięcy, gondola, spacerówka, kolor szary, c. 300 zł. Tel. 697 685 783.

Rower dziecięcy Kross, kolor czarny, rozm. kół 16. Tel. 502 103 908.

Sprzedam. Fotel rozkładany, jednoosobowy, stan bardzo dobry, beżowy, c. 100 zł. Tel. 664 976 974.

Sprzedam. Rower damka koloru czerwonego, koła 26, stan bardzo dobry, cena do uzgodnienia. Tel. 515 281 045.

Sprzedam pień orzecha i świerku na materiał ścięty. Cena do uzgodnienia, proszę dzwonić po 20. Tel. 506 873 082.

Butle gazowe turystyczne, 2 sztuki, czerwone, sprawne. Tel. 507 377 277.

Drewno opałowe, kominkowe, c.o., pocięte na życzenie, transport gratis, c. 130 zł. Tel. 667 690 075.

KUPIĘ INNE

Antyki, monety, militaria, znaczki, pocztówki, płyty, medale. Tel. 605 541 416.

Maszyna do szycia Singer 834, prodiż prostokątny, za rozsądną cenę. Tel. 502 104 450.

Aparaty foto, bagnety, pamiątki wojskowe, monety, złote i srebrne, zegarki i inne starocia. Tel. 796 273 327.

Pilarki uszkodzone stihl, husqvarna, makita, kosy. Tel. 785 231 548.

Kupię kupony do gazety Super Tydzień Chełmski lub przyjmę gratis. Tel. 515 959 229.

KUPONY NA BEZPŁATNE OGŁOSZENIA DROBNE MOŻNA WRZUCAĆ DO SKRZYNEK:

REJOWIEC
- na byłym budynku Urzędu Gminy obok wejścia

WŁODAWA
- sklep „Slawex", Al. Jana Pawła II 23

KRASNYSTAW
- ul. Poniatowskiego 4C
- przy biurze TBS (naprzeciw „Stokrotki")

CHEŁM
- przy wejściu do marketu „Stokrotka" na os. Zachód
- przy wejściu do „Carrefoura" na ścianie apteki
- na targowisku przy al. Piłsudskiego
- przy bramie wejściowej na targowisko przy al. Armii Krajowej
- przy wejściu do sklepu „Gazda" ul. Trubakowska
- na nowym targowisku przy placu Kupieckim (główne wejście)
- przy wjeździe na teren byłej składnicy wojskowej przy ul. Hrubieszowskiej
- przy wejściu do „Carrefoura" na ścianie apteki

SIEDLISZCZE
- klubokawiarnia „ZEBERKA", ul. Lubelska 33

LEŚNIOWICE
- Sklep Ren-Zbig Politówka 19b (naprzeciwko UG Leśniowice)

KAMIEŃ
- sklep „Gama"

ŻMUDŹ
- sklep „Lewiatan"

DOROHUSK
- na ogrodzeniu przy sklepie „Lewiatan"

BIAŁOPOLE
- sklep „Lewiatan"

Serdecznie zapraszamy!

UWAGA! Ogłoszenia o usługach są płatne i nie będą przyjmowane na kuponach.
Można je wykupić przez internet na stronie **www.supertydzien.pl** lub w **redakcji**

KUPON na bezpłatne ogłoszenie drobne

super tydzień chełmski

kategoria

MOTORYZACJA
- ☐ Samochody kupno
- ☐ Samochody sprzedaż
- ☐ Motocykle i quady
- ☐ Inne Motoryzacja

ROLNICTWO
- ☐ Maszyny
- ☐ Zwierzęta
- ☐ Inne

NIERUCHOMOŚCI
- ☐ Domy
- ☐ Mieszkania
- ☐ Lokale
- ☐ Działki
- ☐ Nieruchomości inne

PRACA
- ☐ Dam pracę
- ☐ Szukam pracy

DOM I OGRÓD
- ☐ AGD/RTV
- ☐ Meble
- ☐ Ogród
- ☐ Pozostałe

☐ **BUDOWLANE**

☐ **ZDROWIE I URODA**

☐ **MATRYMONIALNE**

☐ **TURYSTYKA**

☐ **SPRZEDAM INNE**

☐ **KUPIĘ INNE**

☐ **RÓŻNE**

treść (maksymalnie do 50 znaków)

cena: **telefon:**

Dane ogłoszeniodawcy (do wiadomości redakcji)

imię i nazwisko: .....

adres i telefon: .....

1 KUPON = 1 EMISJA

eprasa.pl 60223720e7

HOROSKOP

WODNIK

Musisz zmienić sposób mówienia o swoich potrzebach. Nie bój się otwarcie komunikować własnych oczekiwań. Jeśli boisz się odrzucenia, jeśli masz wrażenie, że stąpasz po kruchym lodzie, to sam odpowiedz sobie, czego nie chcesz wiedzieć i za jaką cenę. Pamiętaj, że kobiecie wprawdzie nie należy zaglądać w metrykę, ale pewne kłopoty są wynikiem wieku. Warto porozmawiać z mądrym lekarzem.

RYBY

Nawet jeśli jest to ci nie na rękę, musisz teraz powiedzieć prawdę o swoim byłym związku. Lepiej zrób to sam i na swój sposób. Blisko ciebie jest ktoś, kto wprost pali się do poinformowania twojego partnera o pewnym wydarzeniu z przeszłości. Pamiętaj o sprawach oczywistych, które niezmiennie ci umykają - nie pal i nie podjadaj w łóżku, nie zarywaj nocy.

BARAN

Od początku tygodnia doznasz przemiany, która zadziwi nie tylko otoczenie, ale przede wszystkim ciebie samego. Nie będziesz mieć oporów, aby partnerowi powiedzieć, co myślisz, prosto w oczy. To wyjaśni jednoznacznie sytuację. Koniecznie znajdź teraz czas na wypoczynek. Poza tym absolutnie musisz ograniczyć codzienne używki. Bez tego nie zmieni się nic.

BYK

Bardzo się ucieszysz, bo nie potwierdzą się podejrzenia, jakie miałaś wobec bliskiej osoby. Zmiana twojego nastawienia spowoduje, że partner będzie chciał zrobić dla ciebie niemal wszystko, o co poprosisz. Nie przegap tej okazji. Energia będzie cię teraz wręcz rozpierać, dlatego uważaj na różne nieprzemyślane gesty. Zwłaszcza miej się na baczności podczas zwykłych, codziennych prac domowych.

BLIŹNIĘTA

W tych dniach masz szansę na ogromną zmianę w życiu osobistym, bo na twojej drodze pojawi się ktoś wyjątkowy. Jeśli tylko zechcesz, możecie zbudować szczęśliwy związek, w którym już wkrótce będziecie robić plany na przyszłość. Musisz zdecydowanie bardziej zadbać o zdrowie. Zacznij od spraw oczywistych - nie zarywaj nocy, jedz zawsze śniadanie, zapomnij o późnych kolacjach.

RAK

Twoja intuicja będzie teraz niezwykle pomocna. Wyczujesz każdy fałsz ze strony bliskiej osoby, a z łatwością rozpoznasz tych, którzy są ci przychylni. Nie bój się prawdy, nie staraj się na siłę tworzyć czegoś z niczego. Jeśli od pewnego czasu masz dziwne mrowienie w rękach, to może być zapowiedź choroby krążeniowej albo problemów z górnym odcinkiem kręgosłupa. Zgłoś się do lekarza.

LEW

Wpadniesz na pomysł, jak skutecznie podejść i namówić ukochanego na bardzo radykalne kroki. Nie bój się eksperymentów w życiu osobistym, twoja fantazja przywróci waszemu związkowi dawny żar. Najlepiej byłoby w tym tygodniu nigdzie nie wyjeżdżać, nie podejmować się zbyt ambitnych, wymagających wysiłku fizycznego zadań. Jesteś teraz bardzo narażony na urazy.

PANNA

Przemyśl, czy długo tak wytrwasz. Prowadzisz podwójną grę, a jej konsekwencją może być, że sprawa się wyda i zostaniesz po prostu sam. Zanim o tobie zadecyduje przypadek, sam określ swoje potrzeby i preferencje. Twój organizm zdecydowanie potrzebuje więcej wypoczynku. Nie oszukasz go dodatkową porcją kawy czy wzmacniającą kuracją witaminową. Zacznij od większej ilości snu.

WAGA

Jeśli miałeś nadzieję, że wasze uczucie jeszcze wróci, to macie teraz szansę, aby tak się stało. Problem tylko w tym, czy jesteś w pełni świadomy faktu, że dorośli ludzie nie są w stanie zmienić swojego sposobu bycia i systemu wartości. Zainwestuj w siebie i zadbaj bardziej wygląd. To teraz twój słaby punkt. Zobaczysz, że poczujesz się lepiej w nowych ciuchach i fryzurze.

SKORPION

Masz tak wiele pragnień, że twojemu partnerowi niełatwo będzie temu sprostać. Nie możesz robić tylko tego, co ty chcesz, i oczekiwać, że wszyscy wokół wykażą zrozumienie i wybaczą. Musisz innym dać coś z siebie. Przed tobą czas kilku spotkań poza domem. Bardzo uważaj na to, co i gdzie jesz. Nawet przy dużej odporności organizmu może on jednak zbuntować się wobec egzotycznej kuchni.

STRZELEC

Ostatnio zanudzasz wszystkich opowieściami na swój temat. Nie oczekuj, aby tylko tobie i zawsze tobie okazywano uwagę. Przemyśl, dlaczego tak mało dostajesz. A może jednak to prawda, co usłyszałeś, że ty z siebie nie dajesz nic... Wyszukaj sam swój własny sposób na uwolnienie się od stresu. Masz intuicję, posłuchaj jej podszeptów, a szybko odzyskasz utraconą formę.

KOZIOROŻEC

Zbyt długo odkładasz ważną decyzję. Niestety, nic samo się nie załatwi. Musisz postawić na szczerość i zapytać o konkrety. To ważne nie tylko wtedy, kiedy jesteś tą trzecią. Czas wreszcie uporządkować życie uczuciowe i nie brnąć w coś, co nie ma przyszłości. Koniecznie zmień dietę, jedz więcej warzyw i owoców. A poza tym wygospodaruj sobie czas na codzienny, obowiązkowy ruch.

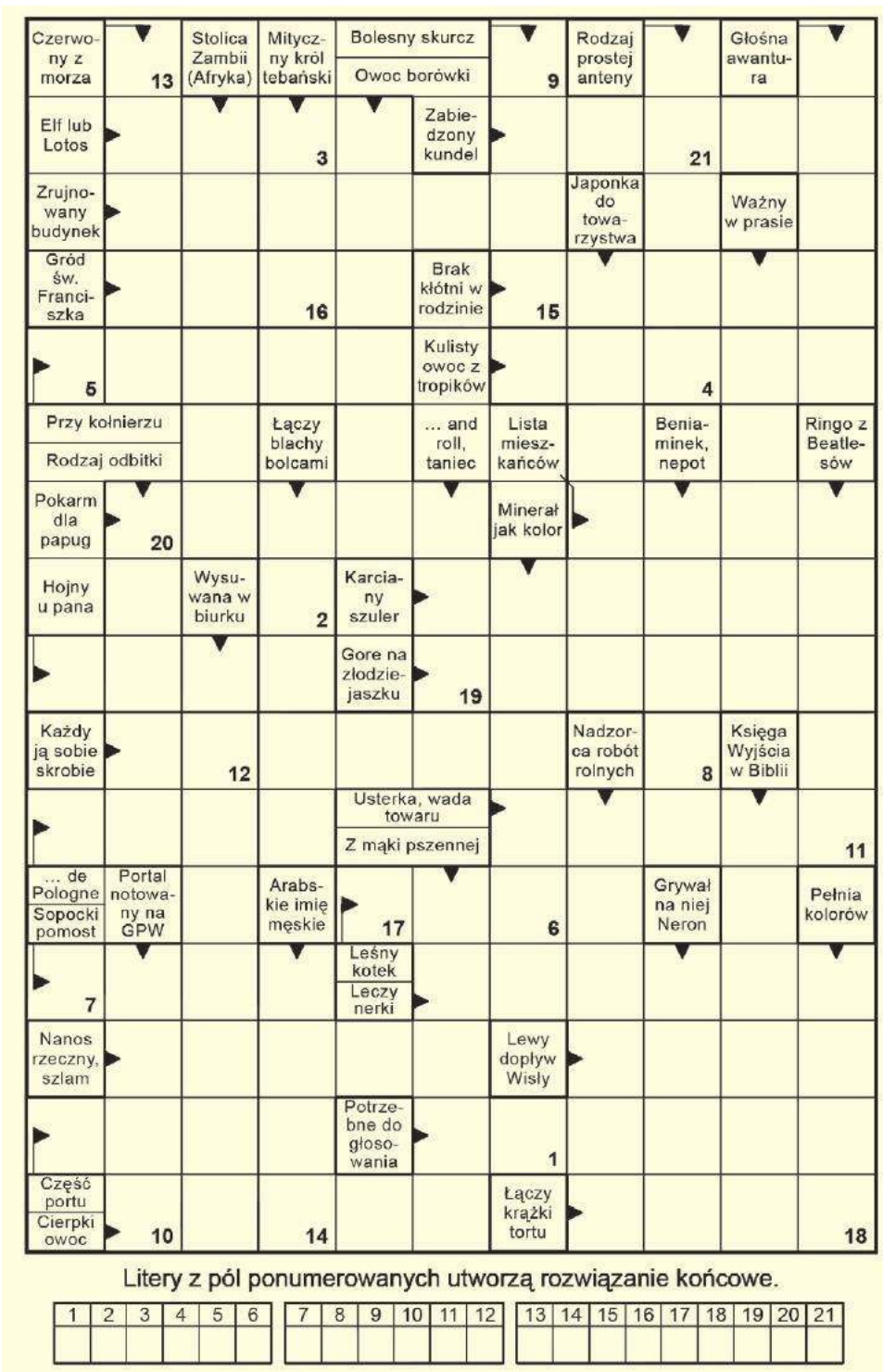

Litery z pól ponumerowanych utworzą rozwiązanie końcowe.

1	2	3	4	5	6	7	8	9	10	11	12	13	14	15	16	17	18	19	20	21

SPONSOREM NAGRODY JEST
Fest food BOX
509 556 354

Rozwiązanie krzyżówki z numeru 19 (2021) brzmi: **„Jakub Błaszczykowski”**. Spośród wszystkich osób, które wysłały poprawne odpowiedzi, wybraliśmy panią **Ewę Sławińską.** Po odbiór nagrody zapraszamy w godz. 9–16 w terminie dwóch tygodni od momentu publikacji nazwiska zwycięzcy na łamach Super Tygodnia Chełmskiego. Warunkiem wzięcia udziału w konkursie jest przysłanie rozwiązania krzyżówki. Hasło wraz z kuponem należy dostarczyć do redakcji (w ciągu 5 dni od daty wydania) – pocztą, osobiście lub wrzucić do skrzynki ogłoszeniowej z logo Super Tygodnia. **Do wygrania talon na mega czekoladowe ciasto od Fest Food Box - 509 556 354.**

KRZYŻÓWKA
nr 20 (2021)
super tydzień chełmski

OFERTY DLA SAMOTNYCH SERC

367 Stanisław

Jestem samotnym wdowcem na emeryturze w wieku 68 lat. Posiadam samochód, mieszkam w domku jednorodzinnym z ogrodem. Poznam samotną panią w podobnym wieku z okolic Chełma celem realizacji wspólnych zainteresowań.

638 Teresa

Mam 64 lata i jestem wdową. Niezależna finansowo i mieszkaniowo, mobilna. Lubię wieś, podróże, czytanie, wycieczki rowerowe i taniec. Jestem wesołą katoliczką. Poznam pana w stosownym wieku 60-70 lat, minimum 175 cm wzrostu. Traktującego poważnie związki. Nie szukam przygód. Numer telefonu mile widziany.

639 Marianna

Jestem po 60., z poczuciem humoru, na emeryturze, bez nałogów. Szukam mężczyzny tylko do stałego związku, emeryta, zmotoryzowanego, wysokiego - 180 cm wzrostu i miłego, z poczuciem humoru, o dobrym serduszku i bez nałogów. Chcę, aby zamieszkał u mnie. Panom oszustom i z ZK dziękuję.

640 Jurek

Jestem uczciwym, szczerym, pełnym empatii mężczyzną po 60. Od kilku lat jestem samotny. Mieszkam na wsi w okolicach Zwierzyńca, lecz nie posiadam gospodarstwa rolnego. Mam to, co potrzebne do normalnego życia. Chciałbym poznać samotną panią bez zobowiązań, szczupłą, do 160 cm wzrostu, wierzącą, która gotowa jest zmienić miejsce zamieszkania. Pozdrawiam wszystkie samotne panie.

642 Ewa

Wolna, niezależna, pracująca. Jestem osobą spokojną, uczciwą, wierzącą. Dokucza mi samotność. Poznam pana uczciwego, zmotoryzowanego, posiadającego własne mieszkanie i stały dochód, bez nałogów. Mam 57 lat, pan powinien być w podobnym wieku.

616 Feliks

Jestem bezdzietnym wdowcem na emeryturze. Mam 80 lat i 170 cm wzrostu, nie mam nałogów. Lubię taniec, zwierzęta, spacery, prace domowe i czystość. Jestem człowiekiem miłym, szczerym, kulturalnym, zdecydowanym. Chciałbym poznać emerytkę lub rencistkę bez nałogów, mistrzynię kuchni. Chętnie z Chełma i z mieszkaniem. Pani może też pracować. Wiek i stan cywilny nie ma znaczenia. Jeśli pani mieszka w Chełmie, to ja mogę zamieszkać u pani. Pani może mieć jedną córkę dorosłą. Świadkom Jehowy dziękuję.

Potrzebujesz bratniej duszy, towarzystwa, miłości?

Przyślij do naszej redakcji swoją ofertę, napisz o swoich oczekiwaniach i pragnieniach.

List wyślij na adres redakcji. Każda oferta otrzyma swój numer kontaktowy, np: 001, 002. Nie będziemy podawać w gazetach nazwisk ani adresów osób składających oferty.

W liście w kilku słowach opowiedz o sobie: jak masz na imię, w jakim jesteś wieku, gdzie mieszkasz, jakie masz zainteresowania, dlaczego szukasz partnerki lub partnera i jakie masz wobec niego wymagania. Jeśli chcesz, możesz przysłać swoje zdjęcie, które uatrakcyjni ofertę.

Czytelnicy zainteresowani daną ofertą i osobą, powinni napisać do niej list, a do korespondencji dołączyć pustą kopertę ze znaczkiem pocztowym. Na pustej kopercie napisać numer oferty/osoby, do której mamy ten list odesłać. Redakcja będzie punktem kontaktowym dla osób, które zechcą się ze sobą poznać.

KUPON nr 20
Oferty dla samotnych
Aby oferta ukazała się w gazecie, należy dołączyć do niej oryginalny kupon z aktualnego numeru.

eprasa.pl 60223720e7