ZAMOŚĆ TOMASZÓW LUB. HRUBIESZÓW BIŁGORAJ

kronika TYGODNIA

nr 5 (1467)
4
lutego 2020 r.
3,30 zł
PL ISSN 1232-2652
Nr indeksu 373516
nakł. 9 tys. (5% VAT)

ISSN 1232-2652

REKLAMA

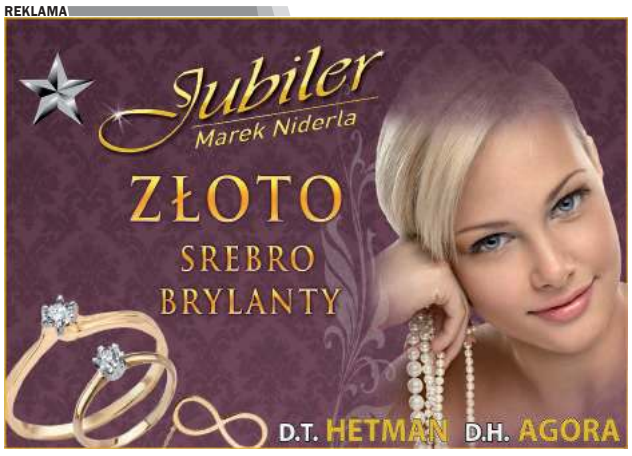

STAWKA WIĘKSZA NIŻ ZUŻYCIE

ZAMOŚĆ Mieszkańcy Zamościa nie zdążyli się nawet przyzwyczaić do nowych stawek za odbiór śmieci, a na styczniowej sesji Rady Miasta prezydent Andrzej Wnuk zaproponował zmianę metody i podwyżkę.

str. 8

AGROLOVERS

PASJE Małżeństwo Marlena i Michał Kaziukowie z Czermna (w gminie Tyszowce) prowadzą gospodarstwo rolne. Codzienność w gospodarstwie i okolicy pokazują na swoim kanale na YouTube.

str. 23

DO PRZEDSZKOLA TYLKO ZASZCZEPIENI

TEMAT NUMERU

Do kryteriów rekrutacyjnych w przedszkolach zamojscy radni dodali szczepienia. Na ostatniej sesji Rady Miasta Zamość (27 stycznia) 13 radnych przegłosowało w tym celu poprawkę do uchwały.

str. 9

NIE ZAPOMNIJCIE O IMIENINACH KSIĘŻY

ZAMOŚĆ Parafia Świętego Brata Alberta w Zamościu wydała kalendarz ścienny na 2020 rok. Zaznaczono w nim m.in. imieniny kapłanów pracujących w tej parafii. Wywołuje to zdziwienie lub zakłopotanie u niektórych osób. Proboszcz tłumaczy, że chodzi jedynie o modlitwę za kapłanów.

str. 3

NIE PŁACI CO DRUGI

HRUBIESZÓW Łączne zobowiązania najemców mieszkań komunalnych sięgają prawie 1,8 mln zł. Największy dłużnik nie płaci czynszu od 10 lat. Jest zadłużony na ponad 55,5 tys. zł.

str. 15

KONTENERY NA CIUCHY TO NIE ŚMIETNIK!

ZAMOŚĆ Do kontenerów PCK zamiast ciuchów coraz częściej lądują zwykłe śmieci. Od komunalnych po stare wykładziny, dywany, gumowce.

str. 9

SZKOŁA DO ZAMKNIĘCIA

RÓŻANIEC PIERWSZY Władze samorządowe Tarnogrodu przymierzają się do likwidacji szkoły filialnej w Różańcu Pierwszym.

str. 13

REKLAMA

Pierścionek z brylantem dla zakochanych

PLEBISCYT!!! Wycinajcie kupony. Głosujcie na swoich faworytów. Dziś drukujemy ostatni kupon do głosowania, a już za tydzień podamy wyniki.

str. 24-25

REKLAMA

eprasa.pl 603bbfd029

Burmistrz Janusz Rosłan zachęca do noszenia maseczek ochronnych

Wirus pod nadzorem

POW. BIŁGORAJSKI

Czworo mieszkańców powiatu biłgorajskiego zostało objętych nadzorem epidemiologicznym na wypadek zarażenia śmiertelnym koronawirusem. Wszyscy lecieli z Dubaju w samolocie z pasażerami z Chin.

Czy tak wkrótce będą wyglądać mieszkańcy Biłgoraja?

Ustaliliśmy, że czworo mieszkańców powiatu biłgorajskiego, w tym dziecko, wracało 25 stycznia do kraju z Dubaju w Zjednoczonych Emiratach Arabskich lotem przesiadkowym. W związku z tym, że na pokładzie znajdowali się pasażerowie z Chin, wszyscy zostali objęci nadzorem epidemiologicznym. Troje jest pod obserwacją biłgorajskiego sanepidu, a jedna – z uwagi na miejsce pracy – poznańskiego. – Osoby te są zdrowe i nie wymagały hospitalizacji – informuje **Joanna Sarzyńska**, rzecznik prasowy Powiatowej Stacji Sanitarno-Epidemiologicznej w Biłgoraju. – Mają zalecenie mierzenia dwa razy dziennie temperatury i przekazywania nam ewentualnych niepokojących objawów.

Wirus z Wuhan

W domu przebywają też dwaj inni pasażerowie lotu z Dubaju (jedna osoba jest z powiatu chełmskiego, druga z lubelskiego). U tych osób, podobnie jak w przypadku mieszkańców powiatu biłgorajskiego, nie ma konieczności hospitalizacji ani izolacji, bo jak dotąd nie stwierdzono u nich żadnych objawów wskazujących na zarażenie. Nadzór epidemiologiczny jest wskazany z uwagi na ewentualne jak najwcześniejsze wykrycie wirusa i niezwłoczną izolację takiej osoby.

Epidemia zapalenia płuc wywoływanego przez nowy rodzaj koronawirusa wybuchła w grudniu ub. roku w Wuhan, stolicy prowincji Hubei w środkowych Chinach. Najnowszy oficjalny bilans ofiar chińskie władze podały w poniedziałek (3 lutego) rano. Według nich, dotychczas z powodu nowego koronawirusa zmarło 361 osób w Chinach i jedna na Filipinach (44-letni Chińczyk to pierwsza ofiara śmiertelna poza kontynentalnymi Chinami – przyp. red.). 2 lutego wieczorem liczba zdiagnozowanych przypadków koronawirusa 2019nCoV w Chinach wynosiła ponad 17 tys.

Poza Chinami i Filipinami, przypadki zarażenia stwierdzono w Tajlandii, Japonii, Korei Południowej i na Tajwanie, a także w USA i Australii oraz w Europie – Niemczech i Francji.

Panika niewskazana

Lekarze i epidemiolodzy przypominają, że obecnie mamy sezon wzmożonej zachorowalności na grypę, dlatego panika nie jest wskazana. Warto zachować spokój.

– Obraz kliniczny odpowiadający grypie, to nagłe wystąpienie objawów, kaszel, gorączka, złe samopoczucie, ból głowy, bóle mięśniowe, duszność – wylicza **Irmina Nikiel**, dyrektor Wojewódzkiej Stacji Sanitarno-Epidemiologicznej w Lublinie.

W przypadku koronawirusa to przede wszystkim gorączka powyżej 38 st. C oraz wystąpienie jednego lub więcej objawów choroby układu oddechowego: kaszel, trudności w oddychaniu, duszność, radiologiczne cechy obustronnego zapalenia płuc i/lub zespołu ostrej niewydolności oddechowej. Warto pamiętać, że osoby, które były w przeciągu ostatnich dwóch tygodni w Chinach lub miały kontakt z osobą, która tam przebywała, a jednocześnie mają podwyższoną temperaturę i kaszel, powinny zgłosić się do najbliższego oddziału chorób zakaźnych.

We Wrocławiu i Gdańsku

Jak dotąd w Polsce nie potwierdzono obecności koronawirusa, ale 30 stycznia dwie osoby z objawami chińskiego wirusa trafiły na oddział zakaźny jednego ze szpitali we Wrocławiu. Jedną z nich jest Chińczyk, który niedawno wrócił z Wuhan, drugi to Polak, który również wrócił niedawno z tego samego miasta. Obaj trafili do izolatki, gdzie poddano ich obserwacji. Od obu pacjentów pobrane zostały próbki, zostały wysłane do laboratorium w Warszawie i w ciągu najbliższych dni powinniśmy się dowiedzieć, czy są zarażeni koronawirusem, czy to zwykłe przeziębienie lub grypa.

Podobna sytuacja miała miejsce w Gdańsku. Warto dodać, że w objętym kwarantanną mieście Wuhan i jego okolicach przebywało na koniec stycznia 30 polskich obywateli. Ministerstwo Spraw Zagranicznych zorganizowało 2 lutego ich ewakuację. Podróżni dotarli wojskowymi samolotami do Wrocławia. Żadna z tych osób nie miała niepokojących objawów.

W Biłgoraju nie ma popłochu, choć na ulicach mogą wkrótce pojawić się przechodnie w maseczkach ochronnych. Do ich noszenia zachęcał na ostatniej sesji burmistrz **Janusz Rosłan**, ale nie z uwagi na nowy śmiertelny wirus z Chin, tylko zanieczyszczone powietrze, które w mieście nad Ładą wszystkim daje się we znaki.

Koronawirus szerzy się drogą kropelkową i brudnych rąk. Według aktualnej wiedzy nie ma ryzyka zakażenia się wirusem poprzez towary zamawiane z Chin.

lew

Treść tablicy mogła wprowadzać w błąd. Niektórzy myśleli, że to inicjatywa lokalnych samorządów

Bitwa na LGBT

ZAMOŚĆ

Stołeczna prokuratura otrzymała zawiadomienie o możliwości popełnienia wykroczenia przez lubelskiego aktywistę Bartosza Staszewskiego. Chodzi o publikacją zdjęć z tablicami „Strefa wolna od LGBT" przy znakach drogowych, w tym w Zamościu. Problem w tym, że nie można samowolnie stawiać znaków drogowych.

Żółte tablice znikły tak szybko, jak się pojawiły. Ale zostały zdjęcia.
fot. FB/Bart Staszewski

Strefa wolna od LGBT – napisy w czterech językach na żółtej tablicy przy znakach drogowych z nazwami kilku miejscowości, w tym m.in. Puław, Świdnika i Zamościa opublikował w styczniu w Internecie lewicowy aktywista i organizator Marszu Równości w Lublinie **Bartosz Staszewski**. Miało to związek z przyjęciem w zeszłym roku przez niektóre samorządy deklaracji „przeciwko promowaniu ideologii LGBT". Taką deklarację w czerwcu ub. roku przyjęli m.in. radni powiatu zamojskiego. „Strefy Wolne od LGBT stały się faktem. Czas ruszyć w Polskę i sfotografować ludzi, którzy żyją, mieszkają i pochodzą ze stref, których jest już kilkadziesiąt w Polsce. Duże stalowe znaki, które w symboliczny sposób przymocowałem pod nazwami miejscowości to odpowiedź na symboliczne stanowiska gmin i powiatów. Cel? Pokazać osoby, których dotyczą, prawdziwych ludzi, których radni tak bardzo się boją. Pojadę do 36 miejscowości, aby pokazać wam, że jesteśmy!" – napisał na portalu społecznościowym inicjator akcji.

Kto przeciw LGBT?

Jak zapowiedział, tak zrobił, odwiedzając m.in. Świdnik, Końskowolę, Niedrzwicę Dużą, Puławy i Zamość. W Hetmańskim Grodzie zdjęcie wykonano przy wjeździe do miasta od strony Krasnobrodu. Na tle zielonej tablicy z nazwą miejscowości i zaczepioną niżej żółtą – przypominającą tablicę drogową z informacją o ograniczeniach w ruchu z powodu remontu – z napisem „Strefa wolna od LGBT", stoi młoda dziewczyna.

Gdy zdjęcia z Zamościa i innych miejscowości Lubelszczyzny pojawiły się w sieci, wielu internautów było przekonanych, że żółte tablice „Strefa wolna od LGBT" przy wjazdach do miast to pomysł lokalnych władz... Wpadkę zaliczyła nawet kandydatka Koalicji Obywatelskiej na urząd prezydenta **Małgorzata Kidawa-Błońska**, która podczas spotkania z Polonią w Londynie przekonywała, że przed niektórymi miejscowościami w kraju są postawione tabliczki zakazujące wjazdu osobom LGBT.

– Do czego myśmy doszli w Polsce? To jest przerażające, że są miejscowości, gdzie są znaki zakazu wjazdu czy być dla innej orientacji seksualnej – stwierdziła Małgorzata Kidawa-Błońska.

Tablicami żyli nie tylko polscy politycy. Były lider liberalnej frakcji w Parlamencie Europejskim **Guy Verhofstadt** zaczął nawoływać Komisję Europejską, aby podjęła natychmiastowe działania przeciwko polskim władzom, które wystawiły znaki...

Nie róbcie z nas homofobów!

– To pomawianie Polaków – uważają członkowie Stowarzyszenia Młoda Prawica. Według nich, akcja lubelskiego aktywisty zaszkodziła Polsce, a podczas jej przeprowadzenia złamano prawo (chodzi o wykroczenie polegające na samowolnym ustawianiu znaków albo zasłanianie nimi już istniejących – przyp. red.). Jak nas poinformował **Łukasz Łapczyński**, rzecznik prasowy Prokuratury Okręgowej w Warszawie, zawiadomienie Stowarzyszenia Młoda Prawica przyjęła Prokuratura Rejonowa Warszawa Śródmieście w Warszawie.

Bartosz Staszewski pochwalił się w sieci, że akcja przyniosła zamierzony skutek. Co na to samorządy?

– Przyjęte przez nas stanowisko nikogo nie wyklucza – powiedział nam jeden z zamojskich radnych powiatowych. – Nam chodziło jedynie o obronę wartości chrześcijańskich i tradycyjnej rodziny przed wpływem ideologii LGBT. Osoby o żadnej z orientacji seksualnych nie powinny się niczego obawiać. Nie róbcie z nas homofobów!

Żółte tablice znikły tak szybko, jak się pojawiły. Tak naprawdę, to była jedna tablica, którą wożono na potrzeby wykonania zdjęć od miejscowości do miejscowości.

lew

Podyskutuj na:
www.kronikatygodnia.pl

Śmierć bliskich zawsze sprowadza na nas smutek i żal.
Złagodzić je mogą dobre słowo, przyjazny gest,
a nade wszystko czas.

Rodzinie, wyrazy głębokiego współczucia z powodu śmierci naszej koleżanki

śp. Edyty Wójcik

składają
dyrektor i pracownicy Książnicy Zamojskiej
im. S. K. Zamoyskiego w Zamościu

Nekrologi, wspomnienia przyjmujemy do poniedziałku, do godz. 12.00

• Biuro Reklam i Ogłoszeń "Kroniki Tygodnia"
• tel. 84 638 43 93 • reklama@kronikatygodnia.pl

eprasa.pl 603bbfd029

Nietypowy kalendarz parafii pw. św. Brata Alberta w Zamościu

Nie zapomnijcie o imieninach księży

ZAMOŚĆ

Parafia Świętego Brata Alberta w Zamościu wydała kalendarz ścienny na 2020 rok. Zaznaczono w nim m.in. imieniny kapłanów pracujących w tej parafii. Wydawnictwo wywołuje zdziwienie lub zakłopotanie u niektórych osób. Proboszcz tłumaczy, że chodzi jedynie o modlitwę za kapłanów.

Skoro imieniny księży zostały wyszczególnione w kalendarzu, muszą być dla wiernych ważne lub... tego się od nich oczekuje. Widocznie duchowni liczą na życzenia, prezenty, jakieś ofiary dla siebie czy parafii. Jeśli nie, to o co w tym wszystkim chodzi? – zastanawia się mężczyzna, który zadzwonił do nas w tej sprawie, a potem przysłał kalendarz do redakcji „Kroniki Tygodnia".

Pomyłka czy kłopot z pokorą?

Mężczyzna dokładnie przeanalizował ów kalendarz i podzielił się swoimi spostrzeżeniami. Pokazaliśmy to wydawnictwo kilku osobom. Także były zaskoczone.

– Chyba ktoś ma kłopot z pokorą – skwitowała z uśmiechem jedna z kobiet. – W kalendarzu nie zaznaczono np. imion niektórych świętych, ale są wszyscy kapłani z parafii! To dziwne, trochę śmieszne albo to... jakaś pomyłka. Chyba że księża po prostu oczekują w imieninowe dni szczególnych względów.

Proboszczem Parafii Świętego Brata Alberta w Zamościu jest ks. **Marek Mazurek**. Imieniny obchodzi 25 kwietnia. Tego dnia w kalendarzu znalazła się taka adnotacja: „Dzień imienin ks. Proboszcza Marka Mazurka, Marka, Jarosława". Jak zauważyła jedna z naszych czytelniczek nie wspomniano jednak, że ten dzień jest także poświęcony **Markowi Ewangeliście** – autorowi Ewangelii. Chrześcijanie wspominają również tego dnia m.in. drugiego biskupa Aleksandrii – św. **Aniana** czy misjonarza św. **Józefa de Betancur**.

Innymi duszpasterzami w tej parafii są wikariusze: ks. **Łukasz Kolasa** i ks. **Krzysztof Sosnowski**. Ich imieniny zaznaczono w kalendarzu w taki sposób: „XXIX Niedziela zwykła, św. Łukasza, dzień imienin ks. Łukasza Kolasy, Ambrożego, Juliana" (chodzi o 18 października) oraz „Dzień imienin ks. Krzysztofa Sosnowskiego, św. Jakuba Apostoła, św. Krzysztofa, Jakuba, Antoniego" (dzień 25 lipca).

Nie zapomniano o innych kapłanach. Pod datą 19 stycznia jest adnotacja: „II niedziela zwykła, dzień imienin bpa **Mariusza Leszczyńskiego** i ks. **Mariusza Skakuja** (pełni funkcję dyrektora SP im. o. Pio w Zamościu), św. **Józefa Sebastiana Pelczara**, Henryka, Mariusza".

W parafialnym kalendarzu zamieszczono m.in. adnotacje o świętach katolickich i państwowych. Przy każdym miesiącu pojawiły się cytaty z Biblii. Jest tam również kilkanaście kolorowych i czarno-białych zdjęć. Uwieczniono na nich m.in. dłonie, które trzymają chleb lub roślinę wyrastającą z grudki ziemi. Na okładce znalazła się natomiast fotografia zdobionego kielicha.

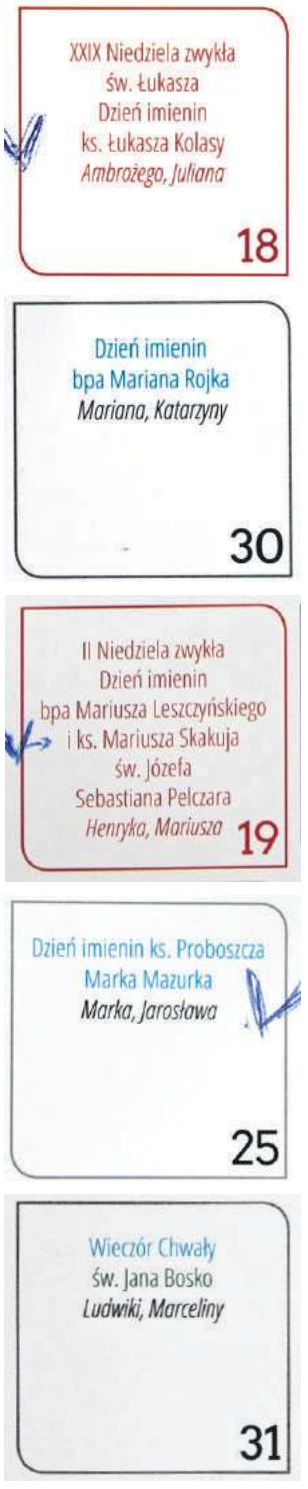

Chodzi o modlitwę

– Kalendarz został wyłożony przy wejściu do kościoła. Leżał w stosikach na stoliku. Obok umieszczono informację, że gdy chcemy go zabrać, należy zapłacić za niego 10 zł. Tak zrobiłem – wspomina nasz czytelnik. – Autorzy tej publikacji powinni jednak przewidzieć, że wydawnictwo trafi także w ręce wiernych, którzy nie należą do parafii pw. św. Brata Alberta. I co oni mają z taką informacją o imieninach miejscowych księży zrobić? Czemu zatem ma służyć oznaczanie w kalendarzu prywatnych świąt osób duchownych? Może nie jest to zresztą inicjatywa miejscowych księży, ale kogoś kto np. przygotowywał kalendarz do druku?

Ks. proboszcz Marek Mazurek jest zdziwiony zamieszaniem.

– Osoba, która skontaktowała się z gazetą, powinna przyjść do nas. Wtedy wytłumaczylibyśmy jej o co chodzi. Ja naprawdę nie widzę tutaj żadnego problemu. Imieniny są przecież zaznaczane w kalendarzach. Jeśli księża pojawili się tam w jakiś szczególny sposób, to jedynie chodzi o modlitwę za nich – tłumaczy ks. Mazurek.

Wyjaśnia, że tego dnia odprawiane są msze w intencji kapłanów solenizantów. O tym wierni powinni wiedzieć.

Nie wszyscy parafianie widzą w owym szczególnym zaznaczaniu imienin księży coś niewłaściwego.

– Nie ma powodu, żeby się ich czepiać. To zaraz zresztą zostanie odebrane przez niektórych jako atak na kościół. Nikomu to nie jest potrzebne. Zwłaszcza katolikom. Księża wydali sobie taki kalendarz i to jest ich sprawa. Można go przecież nie kupować. Ocena tego wydawnictwa powinna należeć do parafian. I tylko do nich – tłumaczyła jedna z kobiet.

bn

Będzie bezpieczniej

GM. NIELISZ

Strażacy Ochotniczej Straży Pożarnej z Ruskich Piask dostali lekki samochód ratowniczo-gaśniczy wraz z wyposażeniem. Natomiast druhowie z OSP w Gruszce Dużej motopompę. W sumie na ten cel poszło prawie 300 tys. zł.

Dzięki nowemu sprzętowi poprawi się nasze wspólne bezpieczeństwo – podkreśla **Adam Wal**, wójt gminy Nielisz.

Uroczystość przekazania sprzętu strażakom-ochotnikom z gminy Nielisz odbyła się 25 stycznia w Domu Ludowym w Ruskich Piaskach. Na uroczystość przybyli miejscowi samorządowcy, panie z Koła Gospodyń Wiejskich oraz **Marcin Romanowski**, wiceminister sprawiedliwości, bo zakup sprzętu strażackiego był bowiem współfinansowany przez Fundusz Sprawiedliwości. **bn**

REKLAMA

REKLAMA

REKLAMA

eprasa.pl 603bbfd029

Ranił się i uciekł

ZAMOŚĆ

48-letni mieszkaniec gminy Zamość ranił się nożem w okolice brzucha, a potem uciekł z domu.

W niedzielę (26 stycznia). policja dostała sygnał, że 48-latek zranił się, a później uciekł z domu przez balkon i pobiegł w kierunku pól. Rodzina mężczyzny bała się, że może on zrobić sobię krzywdę.

W poszukiwania mieszkańca gminy Zamość zaangażowali się policjanci, strażacy zawodowi i ochotnicy z OSP w Białowoli. Przeczesywano pobliskie wioski, sprawdzano szpitale, penetrowano ulice Zamościa. Poszukiwanego dość szybko odnalazł policjant z psem tropiącym.

– Mężczyzna leżał na trawie w okolicach jednej z zamojskich ulic, był zakrwawiony i wyziębiony. Policjant natychmiast udzielił mu pierwszej pomocy. Karetka pogotowia przewiozła 48-latka do szpitala, gdzie został przekazany pod opiekę lekarzy – informuje **Dorota Krukowska-Bubiło**, rzeczniczka KMP w Zamościu. **ak**

Otrzymał przepustkę z DPS-u, dlatego nikt go nie szukał

Chciał do Zakopanego, ale nie dojechał

ZAMOŚĆ

Nikt nie przyczynił się do śmierci 37-letniego podopiecznego Domu Pomocy Społecznej w Krasnymstawie, którego ciało ujawniono pięć miesięcy temu na dachu fortyfikacji przy ul. Łukasińskiego w Zamościu. Mężczyzna zmarł z przyczyn naturalnych.

Do zgonu mężczyzny doszło na dachu fortyfikacji (na zdjęciu z monitoringu po prawej stronie), a więc miejscu, którego żadna kamera nie uchwyciła. To tak zwane „martwe pole".

Należące na dachu fortyfikacji przy Nowej Bramie Lubelskiej ciało mężczyzny w stanie rozkładu natknął się 11 września ub. roku przypadkowy przechodzień. Wstępnie wykluczono udział osób trzecich. Prokurator zarządził przeprowadzenie sekcji zwłok. Choć przy zmarłym nie odnaleziono żadnych dokumentów, to śledczym udało się ustalić jego tożsamość. Zmarłym okazał się 37-letni Marcin S., na co dzień mieszkaniec Domu Pomocy Społecznej w Krasnymstawie. Rozpoznała go rodzina, tożsamość zmarłego potwierdziły też badania genetyczne.

Zakopane, Zakopane

Podczas śledztwa prowadzonego przez Prokuraturę Rejonową w Zamościu ustalono, że od 11 lipca do 1 września ub. roku 37-latek przebywał na przepustce.

– Z naszych informacji wynika, że 3 września mężczyzna przybył do DPS-u w Krasnymstawie, żeby otrzymać zgodę na kolejną przepustkę, ponieważ chciał pojechać do Zakopanego – powiedziała nam **Ewa Jałowiecka-Śliwa**, szefowa Prokuratury Rejonowej w Zamościu.

Szefostwo placówki udzieliło mu przepustki do 1 listopada. Nie wiadomo, czy 37-latek chciał najpierw odwiedzić Zamość, a następnie ruszyć tam, gdzie – jak to śpiewał zespół Sztywny Pal Azji – słońce, góry i górale. Do Zakopanego nie dotarł, a Zamość okazał się ostatnim przystankiem w jego życiu.

Nikt nie przyczynił się jednak do jego śmierci. Zamojska prokuratura umorzyła więc śledztwo w sprawie nieumyślnego spowodowania śmierci mężczyzny wobec stwierdzenia, że czynu nie popełniono.

– Sekcja zwłok wykazała, że przyczyną śmierci 37-latka były następstwa zaawansowanych zmian chorobowych jednego z narządów wewnętrznych – informuje szefowa zamojskiej prokuratury rejonowej.

Badanie krwi wykazało w organizmie zmarłego 1,8 promila alkoholu.

Martwe pole

Kiedy nastąpił zgon? Między 3 a 11 września, ale w związku z tym, że zwłoki znajdowały się w stanie rozkładu, to można przyjąć, że 37-latek zmarł zaraz po przyjeździe do Zamościa, a więc 3 lub 4 września. Dlaczego nikt go nie poszukiwał? Kierownictwo DPS-u było przekonane, że Marcin S. korzysta z przepustki. Dlaczego nikt przez kilka dni nie zauważył ciała? Śledczy zabezpieczyli zapisy kamer miejskiego monitoringu, ale w niczym im to nie pomogło. Okazało się, że podopieczny krasnostawskiego DPS-u wszedł na dach fortyfikacji i położył się w punkcie, którego żadna kamera nie obejmuje. – Niemal w każdym systemie wizyjnym znajdują się miejsca niemonitorowane, tak zwane „martwe pola" – informuje **Marian Puszka**, komendant Straży Miejskiej w Zamościu. – Dodatkowym utrudnieniem, nie tylko dla monitoringu, było zachwaszczenie miejsca i ułożenie ciała w pozycji utrudniającej postrzeganie. Przykro, że do takiego zdarzenia doszło.

Postanowienie o umorzeniu śledztwa jest już prawomocne. **lew**

Przemytnicy na granicy

JAROSŁAWIEC, HORODŁO

Mieszkaniec powiatu lubartowskiego wraz z trzema obywatelami Ukrainy wyrzucał pod Zamościem z jadącego pociągu papierosy. Przemycana w rudzie żelaza kontrabanda warta była 200 tys. zł. Zatrzymano czwórkę przemytników. Kolejne cztery osoby wpadły na „zielonej granicy" w pobliżu Horodła. Im udało się przemycić przez Bug papierosy warte ponad 180 tys. zł.

Pod Jarosławcem przemytnicy weszli na wagony, a następnie wyrzucali zapakowane papierosy wzdłuż linii kolejowej.

W środę (29 stycznia) pogranicznicy prowadzili wspólne działania z funkcjonariuszami służby celno-skarbowej. Podejrzewali, że w pociągu towarowym, który wjechał z Ukrainy do Polski mogą być ukryte nielegalne towary, postanowili monitorować przejazd składu w kierunku Zamościa. Cierpliwość przyniosła efekty. W pobliżu miejscowości Jarosławiec (gm. Sitno) funkcjonariusze zauważyli czterech podróżnych, którzy wyrzucali z jadącego pociągu pakunki.

– Wykorzystując moment, w którym pociąg zwalniał przy przejeździe kolejowym, mężczyźni weszli na jadące wagony składu – relacjonuje **Dariusz Sienicki**, rzecznik prasowy Nadbużańskiego Oddziału Straży Granicznej w Chełmie. – Po wydobyciu pakietów z nielegalnymi papierosami, wyrzucali je wzdłuż linii kolejowej.

Na koniec – niczym jak w sensacyjnym filmie – sami wyskoczyli z pociągu. Funkcjonariusze zatrzymali mężczyzn, gdy ładowali nielegalny towar do samochodu. Papierosy były spakowane w kartonowe pudła i owinięte czarną folią. Zabezpieczono ponad 14 tys. paczek papierosów bez polskich oznaczeń akcyzy o wartości prawie 200 tys. zł. Ustalono, że kontrabanda została załadowana do ładunku rudy żelaza na terytorium Ukrainy.

Zatrzymani odpowiedzą teraz za przestępstwo karno-skarbowe. Obcokrajowcy zostali zobowiązani do opuszczenia terytorium Polski z zakazem ponownego wjazdu. Dwóch nie będzie mogło wjechać ponownie do naszego kraju przez dwa lata, a jeden przez rok.

Czterech innych przemytników wpadło z kolei 25 stycznia pod Horodłem. Mężczyźni przenosili znad Buga owinięte w folię pakunki. W zabezpieczonych pudłach znajdowały się papierosy bez polskich znaków akcyzy warte 183 tys. zł. Ustalono, że do Polski przemycono je przez graniczny Bug. Zatrzymani mężczyźni są mieszkańcami Lubelszczyzny.

Wobec wszystkich zastosowano środki zapobiegawcze w postaci dozoru policyjnego, zakazu zbliżania się do granicy państwowej oraz zakazu opuszczania kraju.

W ub. roku funkcjonariusze z Nadbużańskiego Oddziału Straży Granicznej zatrzymali nielegalne papierosy o wartości ponad 17 mln zł. **lew**

Nastolatek w tarapatach

KOMARÓW-OSADA

Za posiadanie znacznych ilości narkotyków odpowie 18-latek z gm. Komarów-Osada. Policjanci z Łabuń znaleźli u niego susz konopi.

Policjanci pojechali do młodego człowieka, bo dowiedzieli się, że mogą znaleźć u niego narkotyki. W mieszkaniu i piwnicy natrafili na sporo suszu konopi innych niż włókniste. Okazało się, że to marihuana, w sumie aż 80 gramów. Policjanci znaleźli również młynek i wagę, czyli akcesoria wykorzystywane do porcjowania narkotyków.

– 18-latek trafił do policyjnego aresztu, a następnie został doprowadzony przed oblicze prokuratora, który przedstawił mu zarzuty posiadania znacznej ilości środków odurzających. Na podstawie analizy zgromadzonego w sprawie materiału dowodowego Sąd Rejonowy w Tomaszowie Lubelskim zastosował wobec 18-latka środek zapobiegawczy w postaci tymczasowego aresztu na okres 3 miesięcy – relacjonuje **Dorota Krukowska-Bubiło**, rzeczniczka Komendy Miejskiej Policji w Zamościu.

Młodemu człowiekowi grozi poważna kara: od roku do 10 lat więzienia. **ak**

Tragedia przy pasach

PŁOSKIE Nie udało się uratować 64-letniego mężczyzny, który w sobotę (1 lutego) po południu został potrącony przez samochód na drodze krajowej nr 74 w Płoskiem. Wypadek wydarzył się już po zmroku, po godz. 17. 30-latek z gm. Zamość jechał od strony Szczebrzeszyna w kierunku Zamościa. Potrącił 64-latka, który przechodził przez jezdnię w rejonie oznakowanego przejścia dla pieszych. Poszkodowany odniósł na tyle poważne obrażenia, że zmarł na miejscu. Wiadomo, że kierowca był trzeźwy. **Fot. KMP Zamość**

REKLAMA

REKLAMA

REKLAMA

eprasa.pl 603bbfd029

* KOLIZJE * WYPADKI *

Liczniki do przeglądu

HEDWIŻYN, BIŁGORAJ Policjanci z Biłgoraja będą sprawdzać, czy doszło do zmiany wskazania drogomierza lub ingerencji w prawidłowość jego pomiaru w dwóch pojazdach zatrzymanych 28 stycznia do kontroli drogowej. W Hedwiżynie (gm. Biłgoraj) w volkswagenie, którym podróżował 30-latek z gm. Biłgoraj, ustalono, że od ostatniego badania technicznego stan licznika zmniejszył się o prawie 100 tys. km, natomiast w peugeocie zatrzymanym do kontroli przy ul. Krzeszowskiej w Biłgoraju – o ponad 25 tys. km. Tym ostatnim autem jechał inny 30-latek z gm. Biłgoraj. Przypomnijmy, że za cofnięcie licznika grozi do 5 lat więzienia, a odpowiedzialność ponosi właściciel samochodu, który zlecił cofnięcie licznika, i mechanik, który tego dokonał.

Po pijaku łamał przepisy

WÓLKA ABRAMOWSKA Do 2 lat pozbawienia wolności, wysoka grzywna oraz zakaz prowadzenia pojazdów grożą 25-latkowi, który po pijaku łamał przepisy drogowe samochodem. Do zdarzenia doszło 27 stycznia w miejscowości Wólka Abramowska (gm. Goraj) na trasie Biłgoraj – Wysokie. Policjanci biłgorajskiej drogówki ruszyli za volkswagenem, którego kierowca nie zastosował się do znaku zakazu wyprzedzania i linii podwójnej ciągłej. Podczas kontroli drogowej okazało się, że zatrzymany 25-latek ma w organizmie ponad promil alkoholu.

Kradzione na granicy

HREBENNE Funkcjonariusze z Nadbużańskiego Oddziału Straży Granicznej odzyskali pochodzący z przestępstwa samochód dostawczy marki Renault Master o wartości 60 tys. zł. Do zdarzenia doszło 26 stycznia na terenie przejścia granicznego w Hrebennem. 71-letni obywatel Ukrainy próbował wyjechać z Polski wzmiankowanym samochodem, który – jak ustalono w czasie kontroli granicznej – został wcześniej skradziony na terytorium Niemiec. Auto zostało zabezpieczone, a sprawą zajęła się policja. W ub. roku nasi pogranicznicy odzyskali prawie 300 pojazdów pochodzących z przestępstwa o wartości blisko 15 mln zł.

lew

Dlaczego młody mieszkaniec Biłgoraja nie udzielił pierwszeństwa przejazdu ciężarówce?

Nastolatka zginęła w wypadku

KOPKI (WOJ. PODKARPACKIE)

Kierujący audi 19-latek z Biłgoraja na skrzyżowaniu zderzył się z ciężarówką. Na miejscu zginęła 17-letnia pasażerka osobówki, młodego kierowcę audi karetka zabrała do szpitala.

Do tragicznego wypadku na drodze krajowej nr 77 w miejscowości Kopki doszło 27 stycznia po godz. 19. Fot. OSP Kopki

Do wypadku na drodze krajowej nr 77 w miejscowości Kopki (gm. Rudnik nad Sanem) doszło 27 stycznia po godz. 19.

– Z naszych wstępnych ustaleń wynika, że kierujący osobowym audi 19-letni mieszkaniec Biłgoraja nie udzielił na skrzyżowaniu pierwszeństwa przejazdu samochodowi ciężarowemu marki Mercedes, doprowadzając do zderzenia obu pojazdów – informuje **Anna Kowalik**, rzecznik prasowy Komendy Powiatowej Policji w Nisku.

19-latek podróżował razem z 17-letnią pasażerką z Koszalina. Pomimo trwającej kilkadziesiąt minut reanimacji, życia nastolatki nie udało się uratować. Ranny 19-latek trafił do szpitala. Zarówno on, jak i kierujący samochodem ciężarowym 33-latek z Przeworska byli trzeźwi.

Śledztwo w sprawie spowodowania wypadku drogowego ze skutkiem śmiertelnym prowadzi Prokuratura Rejonowa w Nisku.

To jedzie młodość

Ze statystyk policyjnych wynika, że młodzi kierowcy w wieku 18-24 lata są sprawcami co piątego wypadku na polskich drogach. Przyczyną większości zdarzeń z udziałem młodych kierowców było niedostosowanie prędkości do warunków ruchu. Przypomnijmy, że od dwóch miesięcy posiadał uprawnienia do kierowania 19-latek z gm. Biłgoraj, który w nocy z 15 na 16 czerwca 2018 r. przy ul. Dąbrowskiego w Biłgoraju po pijaku wjechał autem na chodnik i śmiertelnie potrącił 45-letniego przechodnia, a jego 36-letnią znajomą ciężko ranił. Młodzieniec miał w organizmie 0,6 promila alkoholu. Za spowodowanie w stanie nietrzeźwości wypadku drogowego ze skutkiem śmiertelnym sąd skazał młodego kierowcę na 6 lat pozbawienia wolności. Wobec oskarżonego zasądzono ponadto dożywotni zakaz kierowania pojazdami mechanicznymi.

Policyjne analizy wskazują, że młodzi ludzie to grupa, którą cechuje brak doświadczenia i umiejętności, a jednocześnie duża skłonność do brawury i ryzyka. 29 sierpnia ub. roku doszło do tragedii w Telatynie. W wypadku drogowym zginęło dwóch młodych ludzi. Jeden miał 19, drugi 16 lat. Nastolatkowie jechali audi. Za kierownicą siedział 19-latek, młodszy kolega był jego pasażerem. Na zakręcie kierowca stracił panowanie nad samochodem. Auto wypadło z drogi i uderzyło w drzewo. Siła była tak duża, że audi zostało kompletnie zniszczone, a jadący nim młodzieńcy ponieśli śmierć na miejscu.

Zginęła pasażerka

Mimo wysiłków lekarzy i długo prowadzonej reanimacji, nie udało się uratować życia także 17-letniej mieszkance gm. Zamość. Nastolatka jechała jako pasażerka nissana, który 11 września ub. roku wjechał wprost pod pociąg na oznakowanym przejeździe kolejowym w Jarosławcu (gm. Sitno). Autem kierował 23-latek z Zamościa, który wyszedł z wypadku cało. Dlaczego młody kierowca zignorował znak „STOP"? To próbuje ustalić prokuratura, która cały czas prowadzi śledztwo w tej sprawie.

Za spowodowanie wypadku drogowego ze skutkiem śmiertelnym grozi od 6 miesięcy do 8 lat pozbawienia wolności. **lew**

Wypadek na skrzyżowaniu

BODACZÓW

88-latka przechodziła przez ulicę w rejonie skrzyżowania, przy którym nie ma przejścia dla pieszych. Wtedy volkswagenem nadjechała 35-latka. Doszło do potrącenia starszej pani.

Do wypadku doszło przed godz. 8 rano. Fot. KMP Zamość

Wypadek wydarzył się w środę (29 stycznia) rano w Bodaczowie. Policjanci, którzy tam pojechali, ustalili, że 35-latka z gm. Szczebrzeszyn wyjeżdżała z drogi podporządkowanej na krajową „74". Starszą panią, znajdującą się przy osi jezdni, zauważyła zbyt późno, by wyhamować i potrąciła pieszą. Zaraz po tym kobieta wyskoczyła z samochodu, aby pomóc poszkodowanej. Nie zabezpieczyła jednak swojego auta, volkswagen potoczył się i uderzył w znak drogowy.

Starsza pani została przewieziona do szpitala. Obie uczestniczki wypadku były trzeźwe.

– Pamiętajmy, że chwila nieuwagi czy roztargnienie kierującego mogą doprowadzić do tragicznych w skutkach zdarzeń drogowych. Kierując pojazdem, zawsze należy bacznie obserwować otoczenie i być przygotowanym na szybką i bezpieczną reakcję – apeluje **Dorota Krukowska-Bubiło**, rzeczniczka Komendy Miejskiej Policji w Zamościu. **ak**

Kładli światłowód na niewybuchach

ŁAPIGUZ Na pozostałości z czasów prawdopodobnie II wojny światowej 28 stycznia podczas prac ziemnych w Łapiguzie (gm. Zamość) natrafił operator koparki, który przygotowywał grunt pod instalowaną w wiosce sieć światłowodową. Pierwszy niewybuch zauważył w łyżce maszyny. Okazało się, że ziemia kryje ich znacznie więcej. W wykopie było ok. 30 pocisków. Niebezpieczne znalezisko zneutralizowali saperzy z jednostki w Chełmie. Podobnie było w środę (29 stycznia) w Zamościu. Tutaj jeden 30-centymetrowy pocisk znalazł również pracownik ekipy przygotowującej teren pod kabel światłowodu.

Fot. KMP Zamość

Wjechał w pieszego

BODACZÓW 30 stycznia, przed godziną 18 73-letni mieszkaniec gm. Szczebrzeszyn na skrzyżowaniu przechodził z rowerem przez jezdnię i został potrącony przez volkswagena polo, którym kierował 50-letni mieszkaniec gm. Zwierzyniec. Starszy pan został przewieziony do szpitala. Po badaniach okazało się, że miał pół promila alkoholu. Kierowca był trzeźwy. **ak**

Nie ustąpiła

BIŁGORAJ Nieustąpienie pierwszeństwa przejazdu było przyczyną zderzenia dwóch pojazdów na skrzyżowaniu ul. Prusa i Bartoszewskiego w Biłgoraju. Doszło do tego 27 stycznia około godz. 16. Ze wstępnych ustaleń policjantów wynika, że jadąca bmw z 18-letnią pasażerką 41-letnia mieszkanka Biłgoraja nie ustąpiła pierwszeństwa przejazdu audi, którym z dwójką dzieci w wieku 2 i 6 lat podróżowała 33-letnia mieszkanka gm. Józefów. Do szpitala odwieziono pięć osób. Na szczęście nikt nie odniósł poważnych obrażeń. Kierujące były trzeźwe. Za spowodowanie wypadku drogowego mieszkanka Biłgoraja odpowie przed sądem. **lew**

Nie wyrobił się na zakręcie

SUŁÓW 44-letni mieszkaniec gminy Sułów trafił do szpitala po tym, jak we wtorek 28 stycznia nie wyrobił się peugeotem na zakręcie, wypadł z drogi i uderzył w drzewo. Do zdarzenia doszło na drodze wojewódzkiej w Sułowie. Mężczyzna podróżował sam. Zaraz po wypadku został przewieziony do szpitala. **Fot. KMP Zamość**

REKLAMA

ODSZKODOWANIA
Kurys & Lempert
zajmuje się dochodzeniem roszczeń z tytułów odszkodowań na każdym etapie postępowania
tel. 789 050 070
Zamość, ul. Żeromskiego 13/10

eprasa.pl 603bbfd029

Oplem w busa

Uderzenie opla było tak silne, że bus przewrócił się na jezdni.

WERBKOWICE

Kierując samochodem, jednocześnie w torebce szukała telefonu komórkowego. W konsekwencji uderzyła w bok busa tak mocno, że ten przewrócił się na szosę. Hrubieszowianka wychuchała 2,9 promila alkoholu.

44-latka z Hrubieszowa 2 lutego wieczorem przejeżdżała oplem zafirą przez Werbkowice. Zaczęła szukać telefonu w torebce, nie patrzyła na drogę. Dopiero, gdy poczuła uderzenie, a w jej aucie eksplodowały poduszki powietrzne, zorientowała się, że doszło do kolizji.

– Opel uderzył w busa na ukraińskich tablicach rejestracyjnych. Prawdopodobnie było to uderzenie w bok busa. Policjanci zastali na miejscu przewrócony furgon. Ukrainiec, który kierował tym samochodem, twierdził, że jechał sam. Nieopodal, na poboczu stał zaparkowany opel, a obok stała 44-latka z Hrubieszowa, która kierowała tym autem. Badanie alkomatem wykazało w wydychanym przez nią powietrzu 2,9 promila alkoholu. Kobieta była zdziwiona tym wynikiem. Twierdziła, że wypiła jedynie 2 piwa. W szpitalu pobrano od niej krew do badania – poinformowała nas asp. szt. **Edyta Krystkowiak** z Komendy Powiatowej Policji w Hrubieszowie.

44-latka wytrzeźwiała w policyjnym areszcie, a potem usłyszała zarzut kierowania samochodem po pijanemu i doprowadzenia do kolizji. Grozi jej za to do 2 lat więzienia, grzywna i zakaz kierowania pojazdami mechanicznymi.

par

Ratowali dobytek i koty

ZAWADA

Najpierw trzeba było ugasić ogień, później strażacy zaczęli szukać kotów, które znajdowały się w piwnicy objętego pożarem domu w Zawadzie. Wynieśli na zewnątrz trzy futrzaki.

Koty nie dawały oznak życia, ale dzięki pomocy strażaków zostały uratowane. Fot. KM PSP Zamość

W piątkowe (31 stycznia) popołudnie, strażaków wezwała do Zawady kobieta, która pod nieobecność właściciela opiekowała się domem. Kiedy jednostka z Zamościa dotarła na miejsce, paliło się w kuchni, a cały dom był mocno zadymiony.

Ustalono, że wewnątrz na pewno nie ma ludzi, a w budynku może znajdować się jedynie pies i trzy koty. Strażacy odłączyli prąd oraz gaz i zaczęli gasić ogień. Kiedy opanowali już sytuację, rozpoczęły się poszukiwania zwierzaków. Niestety, pies nie przeżył, w piwnicy natrafiono jednak na wciąż żywe, choć podtrute kociaki. Wyniesiono je na zewnątrz, podano tlen i zwierzęta zaczęły normalnie reagować. Po całej akcji zostały oddane pod opiekę weterynarza. Stamtąd odbiorą je właściciele.

– Podejrzewamy, że prawdopodobną przyczyną pożaru było zwarcie w instalacji elektrycznej lodówki. Spaleniu uległy wyposażenie pomieszczenia oraz sprzęt AGD w kuchni. W działaniach trwających niespełna 2 godziny, wzięły udział: dwa zastępy z PSP oraz zastępy OSP Wielącza i OSP Niedzieliska. Wstępnie straty oszacowano na kwotę 40 tys. złotych – podsumowuje akcję mł. bryg. **Andrzej Szozda**, rzecznik prasowy Komendy Miejskiej Państwowej Straży Pożarnej w Zamościu.

ak

Profesjonalna pomoc, czyli pośrednik nieruchomości

PÓŁNOC NIERUCHOMOŚCI

Zakup, sprzedaż, wynajem nieruchomości to wyzwanie. O powodzeniu transakcji decyduje wiele czynników. Warto powierzyć zadanie fachowcowi, który korzystając z doświadczenia i profesjonalnych narzędzi, doprowadzi nas do szczęśliwego finału.

Zaufany pośrednik nieruchomości zna pułapki i haczyki, jakie czekają nas podczas szukania, zbywania lub wynajmu nieruchomości. Jest empatyczny i doskonale orientuje się, jakie mechanizmy rządzą rynkiem, dlatego znając potrzeby swego klienta, szuka najlepszego rozwiązania.

Wysłucha i doradzi

Pośrednik nieruchomości to nasz głos rozsądku. Często bywa tak, że sprzedający dom czy mieszkanie ma do nieruchomości sentyment. W efekcie zawyża jego cenę i naraża się na to, że oferta nie spotka się z zainteresowaniem. Pośrednik doskonale orientuje się w cenach w danym mieście czy regionie, ale również potrafi wstępnie ocenić wartość sprzedawanej nieruchomości i tym samym skrócić czas transakcji. Podobnie rzecz ma się w przypadku kupna nieruchomości. Pośrednik rozpocznie współpracę od szczerej rozmowy z klientem. Jej celem będzie poznanie oczekiwań i możliwości finansowych osoby, która zamierza kupić nieruchomość. Nawet jeśli ta ma nie do końca sprecyzowane plany, pomoże uporządkować informacje, podpowie i znając ceny i realia rynku, doradzi.

Poprowadzi za rękę

Proces kupna, sprzedaży czy wynajmu nieruchomości jest skomplikowany, a niekiedy długi z powodu błędów popełnianych przez niedoświadczonego klienta. A pośrednik dba o to, by go maksymalnie skrócić, nie zaniżając przy tym ceny przy sprzedaży i negocjując satysfakcjonującą cenę przy zakupie czy wynajmie nieruchomości. Kluczową rolę odgrywa tu stworzenie indywidualnej oferty w oparciu o potrzeby i możliwości klienta, ale także zmieniające się realia rynku. Ważnym czynnikiem przemawiającym za skorzystaniem z usług pośrednika jest jego pomoc w negocjacji ceny. Powszechnie wiadomo, że rozmowy obu stron bywają trudne i pełne emocji. Specjalista od nieruchomości ma chłodne podejście do tematu i potrafi dyskutować merytorycznie, dzięki czemu jest w stanie wypracować dobrą cenę nieruchomości. Co więcej, poprowadzi klienta przez meandry biurokracji, czyli podpowie, jakie dokumenty będą potrzebne do zawarcia transakcji. Dodatkowo sprawdzi, czy w przypadku kupna dana nieruchomość nie posiada wpisów do ksiąg wieczystych lub innych nieprawidłowości prawnych, które w przyszłości mogłyby pociągnąć za sobą nieprzyjemne konsekwencje. Jeśli zajmie się sprzedażą mieszkania, zwróci uwagę na takie dokumenty jak: akt nabycia nieruchomości, zaświadczenia ze spółdzielni, zaświadczenie o braku osób zameldowanych, wypis i wyrys z rejestrów gruntów itp.

Narzędzia i kanały sprzedaży

Dobry pośrednik nieruchomości posługuje się odpowiednimi narzędziami marketingowymi i kanałami sprzedaży. Brzmi tajemniczo? Chodzi o nowe możliwości zaprezentowania nieruchomości na specjalnych stronach internetowych, w social mediach, w lokalnej i ogólnopolskiej prasie, radiu czy telewizji. Wystawienie oferty to dopiero połowa sukcesu. Doradca nieruchomości nie spoczywa na laurach, a sukcesywnie i konsekwentnie promuje ją, aby dotrzeć do jak największej liczby odbiorców. Warto podkreślić, że o powodzeniu transakcji decyduje także atrakcyjny komunikat, przedstawiający ofertę w korzystnym świetle. Doradca stworzy ofertę nie tylko zindywidualizowaną, ale również ukazującą mocne strony nieruchomości. Mając wiedzę i doświadczenie, potrafi skupić się na tych elementach komunikatu, które są istotne dla odbiorcy. W zależności od tego, czy sprzedajemy, kupujemy czy wynajmujemy nieruchomość zaakcentuje jej dogodną lokalizację, bliską odległość od centrum handlowego, szkoły i innych instytucji, wygodne połączenia komunikacyjne lub wręcz przeciwnie spokój, przyrodę wokół czy brak sąsiadów.

Sesja lub dzień otwarty

Pośrednik nieruchomości dba o każdy szczegół i towarzyszy klientowi przez cały proces sprzedaży, kupna czy wynajmu. Duży nacisk kładzie na tzw. home staging, czyli przygotowanie domu, mieszkania do sesji zdjęciowej lub dnia otwartego. Doradza, jakie komponenty wystroju i wyposażenia wyeksponować, by przestrzeń prezentowała się atrakcyjnie, a jakie ukryć. W razie konieczności umówi na profesjonalną sesję. Podobnie rzecz ma się w przypadku dnia otwartego, kiedy to potencjalny kupiec ma okazję obejrzeć dom. Wysprzątanie lokum już nie wystarcza, to niezbędne minimum.

Pomoże sporządzić umowę

To ważna część transakcji, gdyż od warunków umowy zależy późniejsze egzekwowanie jej zapisów. Duży nacisk na sporządzenie dokumentu przez profesjonalistę od nieruchomości kładzie się podczas zawierania umowy wynajmu. Mało który klient wie, że należy ją sporządzić zgodnie z zapisami ustawy o ochronie praw lokatorów. Pośrednik dostosuje jej formułę do obowiązujących przepisów tak, aby w przyszłości obie strony uniknęły nieporozumień. Co więcej, przygotuje zindywidualizowany dokument w oparciu o wiele czynników, w tym warunki techniczne, spis sprzętów i mebli, kwestii płatności itp. Jeśli chodzi o umowę kupna czy sprzedaży, to zawierana jest w obecności notariusza i to on zazwyczaj zajmuje się jej sporządzeniem. Doradca pomaga klientowi w kompletowaniu dokumentów i czuwa, by proces od przygotowywania do sfinalizowania transakcji u notariusza przebiegł sprawnie. Dzięki wiedzy i doświadczeniu gwarantuje bezpieczeństwo prawne klienta.

Profesjonalną pomoc w sprzedaży, kupnie czy wynajmie nieruchomości świadczy biuro **Nieruchomości Północ**, które mieści się przy **ul. Żeromskiego 3 w Zamościu.**

Nasi eksperci ds. nieruchomości radzą:

Arkadiusz Bełz
tel. 504 288 990

Ewelina Grabowska
tel. 885 851 164

Przygotowanie mieszkania lub domu do sesji zdjęciowej wymaga znajomości pewnych podstawowych zasad, aby zarówno wewnętrzna i zewnętrzna część domu prezentowała się atrakcyjnie w oczach kupca. Ważne jest, co znajdzie się w kadrze, a właściwie, co nie powinno się w nim pojawić.

Uporządkowanie rzeczy i wypolerowanie gładkich powierzchni, takich jak lustra czy okna, to podstawa. Warto jednak pamiętać, żeby z pola kadru usunąć też domowe pamiątki, zdjęcia i dyplomy, których nie chcielibyśmy eksponować publicznie. Podobnie rzecz ma się w przypadku zwierzęcych gadżetów, typu: miski, zabawki czy smycze. Nie każdy klient akceptuje obecność zwierzaka w domowym wnętrzu. Aby przestrzeń mieszkalna wyglądała jasno i estetycznie, możemy odświeżyć ściany, najlepiej na pastelowy kolor. Trzeba zwrócić też uwagę na odpowiednie oświetlenie i ewentualne braki w żarówkach. Poza tym aranżacja powinna być pięknie zaakcentowana żywymi dekoracjami. W tym celu odśwież kwiaty, przetrzyj im liście i usuń zeschłe pędy. Kup kompozycję żywych kwiatów, które ożywią wnętrze i dodadzą mu subtelności. Kwiaty pozytywnie się kojarzą, nie unikajmy więc tego rozwiązania. Z zewnątrz dom również powinien prezentować się atrakcyjnie. Uprzątnij i usuń zbędne rzeczy i sprzęt, czyli rowery, kosiarkę, samochód, bo rozpraszają oglądających zdjęcie. Wykoś trawnik oraz ustaw równo meble ogrodowe. Teraz już wystarczy dobry aparat i profesjonalna sesja zdjęciowa gotowa. Powodzenia!

eprasa.pl 603bbfd029

fleszem
ZAMOŚĆ

Gmina Adamów

■ **WYRÓŻNIENIE ZA DOBRĄ PRACĘ.** Ogólna Federacja Przedsiębiorców i Pracodawców „Przedsiębiorcy.pl" przyznała gminie Adamów nagrodę „Diament 30-lecia polskiej transformacji" oraz tytuł „Samorządu 30-lecia polskiej transformacji". Podkreślono w ten sposób wysoką jakość pracy w tym samorządzie. Podsumowanie konkursu odbyło się 24 stycznia w Warszawie. Nagrodę odebrała delegacja samorządowców z Adamowa na czele z **Dariuszem Szukułą**, miejscowym wójtem.

Gmina Komarów-Osada

■ **GÓRA GROSZA**. Uczniowie Szkoły Podstawowej z Komarowa-Osady wzięli udział w ogólnopolskiej akcji Towarzystwa „Nasz Dom" odbywającej się pod hasłem „Jeden grosz znaczy niewiele, ale Góra Grosza jest największa na świecie". Zebrane pieniądze są przekazywane na pomoc dzieciom, które wychowują się poza rodzinami – w domach dziecka oraz w rodzinach zastępczych. Akcja została zorganizowana w całej Polsce już po raz 20. Do tej pory udało się zgromadzić w sumie ponad 40 milionów 646 tys. zł. Uczniowie SP w Komarowie-Osadzie w tegorocznej edycji „Góry Grosza" zebrali 238 zł.

Alarmujący list wójta gm. Zamość. Popierają go inni samorządowcy

Wójtowie: oświata zadusi gminy

ZAMOŚĆ

Wójt gminy Zamość napisał list otwarty do polskich posłów. Skierował go także do senatora Jerzego Chróścikowskiego. To apel o zwiększenie dofinansowania dla edukacji. Nie tylko w tej gminie.

Ryszard Gliwiński

Sami nie poradzimy sobie z obecną sytuacją w finansowaniu wydatków bieżących z zakresu oświaty i wychowania. Gmina Zamość nie jest wyjątkową – napisał **Ryszard Gliwiński**, wójt gminy Zamość. Jego zdaniem konieczne są szybkie, jeszcze w 2020 r. decyzje rządu, parlamentu i polityków zwiększające w sposób znaczący subwencję oświatową lub udziały gmin w podatku PIT.

Dokładamy ponad pięć milionów

– Zapaliła się już czerwona lampka ostrzegawcza – tłumaczył w rozmowie z nami wójt Gliwiński. – Musimy coś zrobić, bo sytuacja jest bardzo zła, coraz gorsza.

Wójt w liście przekonuje, że celem powinno być przywrócenie udziału gmin w finansowaniu edukacji do poziomu z lat 2009-2017, czyli do ok. 20 procent kosztów. Teraz np. w przypadku gminy Zamość jest to już prawie 35 proc.!

Zdaniem samorządowca, gminy nie mogą przy tak wysokich wydatkach edukacyjnych spełniać innych oczekiwań mieszkańców. Chodzi o remonty i budowy dróg oraz chodników, oświetlenia ulicznego czy m.in. wodociągów. Wójt ostrzega, że samorządów może nie będzie stać na tzw. wkład własny na unijne projekty czy inwestycje wspierane finansowo z programu Funduszu Dróg Samorządowych.

Z danych, które przytacza wójt, wynika, że 2016 r. wydatki bieżące na realizację zadań z zakresu oświaty i wychowania przedszkolnego wynosiły w gminie Zamość ponad 21,4 mln zł. W 2017 r. było to już ponad 21,7 mln zł, w 2018 r. ponad 24,4 mln zł, w 2019 r. – 27,3 mln zł, a w tegorocznym budżecie to już ponad 29 mln zł. Od 2018 r. wydatki wzrosły o 7,3 mln zł. Z tego gmina ze środków własnych musiała wydać na ten cel prawie 5,6 mln zł, czyli 77 proc.

Zdaniem wójta nie chodzi tylko o edukację, bo „przyrost wszystkich wydatków bieżących (kolejnych) budżetów gminy jest znacznie większy od przyrostu dochodów przekazywanych z budżetu państwa, które stanowią ok. 70 proc. wszystkich dochodów bieżących gminy".

Potrzebna zmiana

W gminie Zamość funkcjonuje obecnie 12 szkół. Samorząd uważa, że ich sieć jest optymalna. Zdaniem wójta gminnymi finansami zachwiał brak właściwych środków budżetu państwa na wprowadzenie w życie reformy oświatowej z lat 2016-2018. Ryszard Gliwiński pisze: „Większego niż obecnie rządowego wsparcia finansowego oczekują gminy wiejskie, w których funkcjonują ośmioklasowe, małe szkoły o liczbie uczniów w oddziałach I-VIII poniżej 80. W gminie Zamość jest sześć takich szkół, w tym trzy prowadzone przez stowarzyszenie jako szkoły publiczne".

Wójt upomniał się także o inwestycje w oświacie. Chodzi o budowę hal sportowych i nowych boisk szkolnych.

– Mój list otwarty został wysłany do 12 posłów i jednego senatora. Stało się to już dwa tygodnie temu – mówił 31 stycznia wójt Ryszard Gliwiński. – Nie dostałem odpowiedzi. Od nikogo. Nie było nawet żadnego telefonu z sekretariatu owych parlamentarzystów.

Wójta gminy Zamość wspierają także inni samorządowcy.

– W naszej gminie do edukacji musimy rocznie dokładać prawie 2 mln zł, bo subwencje są za małe. To się odbija na całej gminie. Zresztą z tego, co wiem, podobna sytuacja dotyczy wielu samorządów, zwłaszcza tych poza dużymi aglomeracjami miejskimi. Popieram inicjatywę pana wójta Gliwińskiego. W sprawie finansowania edukacji potrzebna jest dyskusja, ale przede wszystkim pomoc – mówi **Łukasz Kłębek**, wójt gminy Ulhówek.

– Dokładamy rocznie do edukacji ok. 3 mln zł – dodaje **Adam Wal**, wójt gminy Nielisz. – To są naprawdę duże koszty. Moglibyśmy te pieniądze przeznaczyć na inwestycje. Choćby na budowę gminnych dróg.

bn

fleszem
ZAMOŚĆ

■ **W ROCZNICĘ WYSIEDLEŃ.** Obchody 78 rocznicy wysiedleń mieszkańców gminy Komarów-Osada odbędą się 6 lutego. Uroczystości rozpoczną się o godz. 12.30. Uczestnicy zbiorą się na placu przy kościele w Komarowie-Osadzie. Było to podczas II wojny światowej miejsce zbiórki dla osób wysiedlanych przez Niemców. Stamtąd wywożono ich do obozu przejściowego w Zamościu (UWZ Lager Zamość).

Gmina Krasnobród

■ **WALCZYLI O WOLNĄ POLSKĘ.** Obchody 77 rocznicy bitwy pod Lasowcami zaplanowano w tej miejscowości na 4 lutego. Uczestnicy zbiorą się o godz. 14.45 przed Pomnikiem Poległych Żołnierzy Armii Krajowej. Zaplanowano m.in. okolicznościowe wystąpienia oraz część artystyczną w wykonaniu uczniów SP w Kaczórkach. Potem odbędzie się msza oraz m.in. ceremoniał wojskowy.

■ **POMOC DLA DRUHÓW.** Jednostki OSP z gminy Krasnobród otrzymały sprzęt ufundowany ze środków Funduszu Sprawiedliwości. To m.in. 15 kompletów bojowych ubrań specjalnych oraz trzy pilarki do drewna. Takie nowe wyposażenie dostały jednostki OSP z Hutkowa, Malewszczyzny, Majdanu Małego i Zielonego. Druhom przyznano także dofinansowanie. W sumie wartość ministerialnego projektu dla gm. Krasnobród wynosi 27,1 tys. zł. **bn**

Ośrodek Kształcenia Podyplomowego Pielęgniarek i Położnych w Zamościu

Rozmowa z dr n. med. Beatą Biernacką, kierownikiem Ośrodka Kształcenia Podyplomowego Pielęgniarek i Położnych (OKPPiP) w Uczelni Państwowej im. Szymona Szymonowica w Zamościu (UPZ).

dr n. med. Beata Biernacka

■ **Pani doktor, w Uczelni Państwowej im. Szymona Szymonowica w Zamościu uruchomiono Ośrodek Kształcenia Podyplomowego Pielęgniarek i Położnych. Jaki jest cel jego utworzenia i kto może się w nim kształcić, zdobywać kwalifikacje?**

– Misją naszej uczelni jest praca na rzecz rozwoju miasta i regionu poprzez oferowanie usług edukacyjnych skorelowanych z potrzebami otoczenia. Naszym nadrzędnym celem jest nieustanny rozwój i podnoszenie jakości kształcenia. W tym celu postanowiliśmy otworzyć Ośrodek Kształcenia Podyplomowego Pielęgniarek i Położnych. OKPPiP został powołany w trybie i na zasadach określonych obowiązującymi przepisami oraz po analizie zapotrzebowania na poszczególne rodzaje kwalifikacji zawodowych wśród pielęgniarek i położnych.

Naszym celem jest także zwiększanie świadomości medycznej i profilaktycznej wśród całego społeczeństwa lokalnego i regionalnego. W związku z tym przygotowaliśmy kursy i szkolenia, z których mogą korzystać różne grupy zawodowe.

■ **Jakie specjalizacje i kursy cieszą się największą popularnością w środowisku pielęgniarskim?**

– Największym zainteresowaniem w środowisku pielęgniarskim cieszą się kursy RKO, EKG oraz szkolenia specjalizacyjne z dziedziny pielęgniarstwa anestezjologicznego i intensywnej opieki medycznej.

■ **Pani doktor, proszę przedstawić najważniejsze korzyści, jakie otrzymują pielęgniarki i pielęgniarze kończący kursy i specjalizacje w Ośrodku?**

– Trzeba zauważyć, że od wielu lat zaleca się uświadamianie uczącym się w programach na różnych poziomach kształcenia, w tym na poziomie kształcenia akademickiego, potrzeby doskonalenia przez całe życie. Przy dynamicznych zmianach zachodzących w każdej płaszczyźnie życia człowieka jest to działanie bardzo pożądane, bowiem buduje w człowieku świadomość swojego rozwoju i większą odpowiedzialność za ten rozwój. Obecnie na rynku dostępnych jest wiele kursów o różnej tematyce i czasie trwania, tańszych, droższych, a także darmowych. Wybór form doskonalenia jest duży. Najważniejsze motywy, które zachęcają pielęgniarki i pielęgniarzy do dokształcania się są to: przewidywana gratyfikacja finansowa, większa autonomia na stanowisku pracy, szansa na awans zawodowy, uznanie przełożonych, uzyskanie większej samodzielności w realizacji świadczeń, możliwość podwyższenia prestiżu grupy zawodowej w społeczeństwie, szansa na zmianę pracy, urlopy szkoleniowe, zachęta przełożonych, większy szacunek ze strony współpracowników, możliwość zmiany lub znalezienia pracy oraz możliwość prowadzenia specjalistycznej praktyki. Wsparcie organizacyjne ze strony przełożonych i ośrodków edukacyjnych jest niezbędne, aby promować kształcenie ustawiczne i kulturę sprzyjającą nauce.

■ **Gdzie osoby zainteresowane mogą znaleźć więcej informacji nt. oferty Ośrodka Kształcenia Podyplomowego Pielęgniarek i Położnych UPZ i w jaki sposób prowadzona jest rekrutacja?**

– Osoby zainteresowane odbyciem kursu/szkolenia zapraszam do kontaktu telefonicznego pod nr. tel. 663 188 380 lub adresem e-mail: ace@upz.edu.pl. Zapraszam także do siedziby Ośrodka przy ul. Hrubieszowskiej 24 (budynek Uczelni Państwowej w Zamościu). Zapisy i informacje o kursach i szkoleniach dla pielęgniarek i położnych znajdą Państwo na stronie internetowej Uczelni www.upz.edu.pl.

Rekrutacja na szkolenia i kursy prowadzona jest przez cały rok. Należy złożyć wniosek na wybraną edycję szkolenia/kursu za pośrednictwem Systemu Monitorowania Kształcenia (SMK – instrukcja, jak założyć konto oraz złożyć wniosek w SMK znajduje się zakładce Szkolenia-System Monitorowania Kształcenia). Osoby zainteresowane szkoleniami specjalizacyjnymi, kursami kwalifikacyjnymi i specjalistycznymi powinny spełniać wymagania formalne, które zamieszczone są w zakładce Rekrutacja.

Zajęcia odbywają się w systemie weekendowym w salach Uczelni Państwowej w Zamościu przy ul. Hrubieszowskiej 24. Ćwiczenia symulacyjne prowadzone są w pracowniach wyposażonych w najnowszy sprzęt symulacyjny w regionie przez wysoko wykwalifikowanych praktyków i profesjonalistów medycznych. Zajęcia praktyczne prowadzą praktycy ze Szpitali: Wojewódzkiego im. Jana Pawła II i ZSzN w Zamościu, COZL w Lublinie, ŚCO w Kielcach, Klinicznego Szpitala Dziecięcego w Lublinie oraz zakładach POZ w Zamościu.

Zapraszam także wszystkich zainteresowanych do skorzystania z innych form dokształcania, jakimi są studia podyplomowe, które proponuje Uczelnia Państwowa w Zamościu. Pełna oferta (ponad 30 kierunków) studiów podyplomowych znajduje się na stronie www.upz.edu.pl. Osoby zainteresowane studiami podyplomowymi, skierowanymi do różnych grup zawodowych proszę o kontakt z Akademickim Centrum Edukacji UPZ – email: ace@upz.edu.pl, tel. 663 188 380.

■ **Poza kształceniem pielęgniarek bardzo ważną rzeczą jest nauka pierwszej pomocy przedmedycznej wśród osób dorosłych i młodzieży. Czy Uczelnia podejmuje działania w tym kierunku?**

– Nauka pierwszej pomocy wśród osób dorosłych i młodzieży, gdy zagrożone jest ludzkie życie to podstawowa umiejętność, którą powinien każdy z nas posiadać. Prawidłowo udzielona pomoc w wielu przypadkach prowadzi do uratowania życia ludzkiego. UPZ w tym zakresie prowadzi szkolenia dla osób w różnym wieku i dla różnych grup zawodowych, wykorzystując zaplecze i specjalistyczne fantomy oraz sprzęt, który posiada Uczelnia. Po szczegóły nt. kursu z pierwszej pomocy zapraszam do Akademickiego Centrum Edukacji Uczelni Państwowej w Zamościu.

DR

Artykuł Partnera

eprasa.pl 603bbfd029

fleszem ZAMOŚĆ

■ **WYŚPIEWAŁA NAGRODĘ. Kasia Gromek**, wychowanka Młodzieżowego Domu Kultury, znalazła się w gronie laureatów konkursu na Podkarpaciu. XXV Ogólnopolski Festiwal Kolęd i Pastorałek odbył się w Jarosławiu w drugiej połowie stycznia. Na scenie Jarosławskiego Ośrodka Kultury i Sztuki zaprezentowało się 40 podmiotów wykonawczych, solistów i zespołów. Walczyli o nagrody w kilku kategoriach wiekowych. Katarzyna zajęła III miejsce w grupie śpiewających uczniów szkół średnich. Jej nauczycielem jest **Paweł Kołodziejczyk**.

■ **SZTUKA ZA KRATKAMI.** „Byłem wśród Was" – to tytuł spektaklu, który mieli okazję obejrzeć więźniowie osadzeni w Zakładzie Karnym w Zamościu. Z przedstawieniem odwiedzili ich młodzi ludzie z całej Polski. W czasie zimowych ferii grupa uczniów szkół średnich uczestniczyła w warsztatach teatralnych zorganizowanych w klasztorze sióstr Franciszkanek Misjonarek Maryi w Łabuniach. Przez siedem dni modlili się wspólnie z ks. **Tomaszem Żwiernikiem**, kapelanem zamojskiego więzienia, ale również przygotowywali przedstawienie, z którym wystąpili przed skazanymi. W podziękowaniu młodzi aktorzy otrzymali od swoich widzów drobne upominki.

■ **GOŁĘBIARZE NA MEDAL.** Aż 4500 okazów gołębi i drobiu ozdobnego mieli okazję w weekend 25-26 stycznia podziwiać ci, którzy odwiedzili wystawę pięknego ptactwa w Kielcach. Wśród 351 hodowców z całej Polski byli również zamościanie. Kilku z nich zdobyło cenne nagrody. Po tytuły mistrzów i wicemistrzów Polski, a także championów wystawy sięgali: **Tomasz Mardal**, **Stanisław Gas**, **Grzegorz Jabłoński**, **Jacek Bereziński**, **Waldemar Górski**, **Edward Wasil**, **Andrzej Gazda**, **Sławomir Madej**, **Michał** i **Andrzej Burda**, **Łukasz Mazurek**, a także **Karol Kędzierski**.

■ **ŚPIEWACZKI I ORKIESTRA.** Tercet Sopranissimo jest dobrze znany miłośnikom muzyki operowej. W piątek, 7 lutego grupa wystąpi w Zamościu z koncertem symfonicznym. **Agnieszka Adamczak**, **Joanna Horodko** i **Agnieszka Sokolnicka** zaśpiewają z towarzyszeniem orkiestry Symfonicznej im. Karola Namysłowskiego pod batutą **Tadeusza Wicherka**. Melomani będą mogli w ich wykonaniu oklaskiwać wysłuchać fragmentów słynnych oper i operetek m.in. „Je veux vivre" z opery „Romeo i Julia" Charlesa Gounoda, „La vie en rose" Edit Piaf, „Sempre Libera" z opery „La Traviata" Giuseppe Verdiego. Początek koncertu o godz. 19 w siedzibie Namysłowiaków (ul. Partyzantów 2). Tam też można kupować bilety.

■ **PASJONAT HISTORII.** Takiego wyniku jak on nie miał żaden z uczestników XLVI Olimpiady Historycznej. Tylko **Marcin Sokołowski**, pierwszoklasista z I Liceum Ogólnokształcącego im. Jana Zamoyskiego osiągnął w etapie okręgowym celujące wyniki z części ustnej i pisemnej. Licealista w tym roku szkolnym weźmie udział w dwóch finałach konkursów historycznych. Zakwalifikował się również do centralnego etapu Olimpiady Wiedzy Historycznej w Białymstoku. Przygotowuje się pod kierunkiem nauczyciela **Michała Pałczyńskiego**.

ak

Podwyżka opłat za śmieci odroczona. Ruszają konsultacje społeczne

Stawka większa niż zużycie

ZAMOŚĆ

Mieszkańcy Zamościa nie zdążyli się nawet przyzwyczaić do nowych stawek za odbiór śmieci, a na styczniowej sesji Rady Miasta prezydent Wnuk zaproponował zmianę metody i podwyżkę.

Prezydent Andrzej Wnuk zaproponował zmianę metody „z osoby" na „zużycie wody".

Gospodarka odpadami komunalnymi spędza sen z powiek wszystkim samorządowcom w kraju, bo opłaty za odbiór śmieci nie bilansują kosztów, a powinny. W Zamościu od 2012 r. obowiązuje metoda „od osoby". Zdaniem władz miasta jest jednak nieszczelna. Liczba osób deklarujących płacenie za śmieci (wg stanu na 31 XII 2019 r.) wyniosła 49 700. W roku 2018 takich osób było 61 300. Różnica między zameldowanymi a deklarowanymi zamieszkującymi w mieście wyniosła 11 600 osób i z roku na rok wzrasta. Co roku miasto dopłaca więcej do śmieci. Za 2019 r. wpływy do budżetu miasta od właścicieli nieruchomości zamieszkałych wyniosły 6 mln 340 tys. zł, wydatki 7 mln 650 tys zł. Aby „domknąć" system, brakuje 1 mln 310 tys. zł.

Przymiarki

Do wprowadzenia wyższych stawek za odbiór śmieci zamojscy samorządowcy przygotowywali się od kilku miesięcy. Chcieli uniknąć drastycznych podwyżek, ale przede wszystkim oczyścić niezdrową, jak podkreślali, atmosferę wokół spółki miejskiej PGK.

W październiku ub. roku rada miasta odrzuciła proponowaną przez prezydenta podwyżkę na 22 zł od osoby za śmieci segregowane (44 zł przy nieselektywnej zbiórce). Uchwalono wówczas nowe stawki, które obowiązują od 1 stycznia 2020 r., czyli 16 zł od osoby za śmieci zbierane selektywnie i 32 zł od osoby za niesegregowane. Dla posiadaczy Karty Dużej Rodziny (odpowiednio 60 zł i 120 zł).

Prezydent zaznaczył, że to nie koniec podwyżek, bo uchwalone wówczas stawki są za małe, i nimi nie zbilansuje systemu. Mówili o tym także niektórzy radni. Temat miał wrócić na sesji 27 stycznia. Nie wrócił. Decyzją radnych został zdjęty z obrad. A zaproponowana przez prezydenta sesja nadzwyczajna na 31 stycznia nie odbyła się na wniosek **Piotra Błażewicza**, przewodniczącego rady. Stawka za śmieci i metoda wyliczenia opłaty zostanie poddana konsultacjom społecznym.

Tak robią inni

Ustawa o utrzymaniu czystości i porządku w gminach narzuca radzie miasta wybór jednego z czterech sposobów wyliczenia opłaty za gospodarowanie odpadami komunalnymi. Pierwszy, od „osoby", jest praktykowany najczęściej. Taki system mają m.in. Chełm – 11 zł/os., Świdnik – 17 zł/os., Dęblin – 20 zł/os. Druga metoda od „zużytej wody" stosowana np. w Białej Podlaskiej – 5,20 zł/m^3, Turku – 5,50 zł/m^3, Związku Gmin Dolnej Odry – 7,10 zł/m^3. Trzecim sposobem jest, jak twierdzą praktykujący ją samorządowcy, najbardziej stabilna metoda, w której mieszkańcy mogą przewidzieć comiesięczne wydatki. Tzw. opłata od „metrażu lokalu". Ta metoda działa od lat w Gdańsku czy Wrocławiu. Podobnie miało być w Warszawie, wybrano jednak czwartą metodę „stawkę ryczałtową" od gospodarstwa domowego.

Propozycje prezydenta

O zmianę metody ustalenia opłaty, wysokości stawki opłaty na ostatniej sesji (27 stycznia) wnioskował Andrzej Wnuk, prezydent Zamościa. Zaproponował zmianę metody z „osoby" na „zużycie wody". Miesięczna opłata za selektywnie zbierane śmieci miałaby wynosić 10 zł za 1m^3 zużytej wody. Natomiast osoby niesegregujące płaciłyby 30 zł za 1 m^3 zużytej wody. W projekcie zniknęła ulga dla posiadaczy Kart Dużej Rodziny. Pojawił się zapis, że osoby, które mają zamontowany wodomierz do celów gospodarczych (np. na podlewanie ogrodów) mogą zostać wyłączone z opłat. Wodomierz musi mieć jednak legalizację PGK.

Jego propozycję poparła tylko komisja budżetu, infrastruktury i mienia komunalnego (2 głosy za, 1 przeciw, 5 wstrzymujący się). Komisja rodziny, opieki społecznej i zdrowia nie zajęła się projektem, uzasadniając, że materiały dla radnych nie zostały przesłane w terminie. Komisja rewizyjna była przeciwko.

Spółdzielnie na „nie"

Propozycję prezydenta oprotestowały zarządy zamojskich spółdzielni mieszkaniowych (pismo podpisało sześć zarządów). Ich zdaniem „tak ważny społecznie i ekonomicznie projekt zmiany sposobu naliczania opłat za wywóz śmieci został opracowany bez jakichkolwiek wcześniejszych konsultacji ze środowiskiem zarządców nieruchomości. Wszystkie problemy i dodatkowe koszty wynikające z niedoskonałości proponowanego systemu z chwilą jego wdrożenia będą obciążały wyłącznie Spółdzielnie Mieszkaniowe oraz Wspólnoty".

Zarządy zgadzają się ze stwierdzeniem, że tam, gdzie zużywana jest woda, tam produkowane są również śmieci. Zauważają jednak, że wielkość jej poboru nie ma żadnego przełożenia na ilość wytwarzanych odpadów. Wykazują błędne rozumowanie przyjęcia metody przy powoływaniu się na średnie, miesięczne zużycie wody na osobę wynoszące 3 m^3, gdyż faktyczne zużycie wody na osiedlach kształtuje się od 1 do 5 m^3.

Zarządy wskazują na problemy z rozliczaniem zużycia wody w budynkach wielorodzinnych, gdzie występuje tzw. woda technologiczna stanowiąca różnicę pomiędzy wskazaniem głównego wodomierza a sumą wodomierzy indywidualnych zamontowanych w lokalach. Mieszkańcy nie chcą za to płacić. Konsekwencją tego będzie bałagan, chaos w rozliczeniach, zaległości za czynsze i społeczne niezadowolenie. Zarządcy są za tym, aby w mieście dalej funkcjonowała metoda „od osoby". Należałoby uszczelnić obecny system, a nie wprowadzać niesprawiedliwe zmiany. Apelują do radnych o odrzucenie projektu uchwały, wnioskują o opracowanie regulaminu gospodarowania odpadami komunalnymi i przeprowadzenie konsultacji społecznych.

Będą konsultacje

Takie konsultacje będą od 5 do 22 lutego na zebraniach osiedlowych i po nich radni wrócą do tematu.

05.02 – Osiedle Orzeszkowej-Reymonta, godz. 17, Świetlica osiedlowa, ul. Orzeszkowej 28

06.02 – Majdan, godz. 17, Podstawowa Szkoła Katolicka, ul. Sikorskiego 11

07.02 – Osiedle Partyzantów, godz. 17, Zamojski Dom Kultury, ul. Partyzantów 13

08.02 – Osiedle Planty, godz. 11, SP nr 10, ul. Peowiaków 30A

10.02 – Osiedle Powiatowa, godz. 17, SP nr 9, ul. Kalinowa 5A

11.02 – Osiedle Stare Miasto, godz. 17.30, Sala Consulatus Ratusz, Rynek Wielki 13

12.02 – Osiedle Kilińskiego, godz. 17, III LO, ul. Kilińskiego 15

13.02 – Osiedle Zamczysko, godz. 17.30, Świetlica osiedlowa, ul. Obronna 15

14.02 – Osiedle Nowe Miasto, godz. 17, SP nr 2, ul. Lwowska 15

15.02 – Osiedle Słoneczny Stok, godz. 15, SP nr 2, ul. Lwowska 15

17.02 – Osiedle Św. Piątka, godz. 17, SP nr 6, ul. Orla 5

18.02 – Osiedle Karolówka, godz. 17, SP nr 8, ul. Prusa 10

19.02 – Osiedle Promyk, godz. 17, SP nr 7, ul. Sienkiewicza 5

20.02 – Osiedle Zamoyskiego, godz. 17, ZSP nr 3, ul. Zamoyskiego 62

21.02 – Osiedle Rataja, godz. 17, SP nr 9, ul. Kalinowa 5A

22.02 – Osiedle Janowice, godz. 17, PGK ul. Krucza 10

AP

O morzu i nie tylko...

ZAMOŚĆ

W Książnicy Zamojskiej podsumowano roczną akcję czytelniczą „O morzu i nie tylko z przedszkolakami".

Nagrodzeni ilustratorzy z Przedszkola Miejskiego nr 1

Janina Gąsiorowska, znana jako matka chrzestna statku „Ziemia Zamojska" i znakomity gawędziarz, odwiedziła w ubiegłym roku w ramach wspomnianej akcji zamojskie przedszkola. W 14 spotkaniach z panią Janiną wzięło udział blisko 400 przedszkolaków. Janinie Gąsiorowskiej towarzyszyła **Halina Zielińska**, zastępca dyrektora Książnicy. Panie proponowały dzieciom wykonanie prac plastycznych będących ilustracjami opowieści, których wysłuchały. Powstało ponad 90 prac. 26 najciekawszych zamieszczono w książeczce, której wydanie wsparło miasto Zamość.

Podczas finału akcji nagrody otrzymały przedszkolaki: **Róża Batyra**, **Lena Szkiryniec**, **Paulina Bielak**, **Emilia Zaręba**, **Nina Pysiewicz** (Przedszkole Miejskie nr 1); **Mateusz Pawliszak** (PM nr 3); **Filip Paul** i **Marcelina Nowosad** (PM nr 4); **Kacper Misiura**, **Anna Rycaj** i **Lena Woźniak** (PM nr 5), **Natalia Lipska** (PM nr 6); **Franciszek Cebula** i **Zosia Wieczerzak** (PM nr 7); **Monika Łuczka** i **Kacper Żak** (PM nr 9); **Julia Truchel** i **Kaja Grela** (PM nr 12); **Lena Gruszka** i **Zuzia Wawryca** (PM nr 13); **Julian Szaniawski** i **Dawid Bałka** (PM nr 14); **Helena Niemczuk**, **Oliwia Drózd** i **Hanna Majdan** z Oddziału Przedszkolnego „Zuza"; **Oskar Jargiełło** reprezentujący SP Pniówek (oddział przedszkolny).

Organizatorami wydarzenia były Książnica Zamojska i Zamojska Grupa Morska, współorganizatorem Zarząd Osiedla Orzeszkowej-Reymonta.

AP

eprasa.pl 603bbfd029

Do kontenerów PCK zamiast ciuchów coraz częściej lądują zwykłe śmieci

Kontenery na ciuchy to nie śmietnik!

ZAMOŚĆ

Pisaliśmy już o kontenerach pełnych ciuchów. Był koniec wakacji. Jest zima. Wracamy do tematu. Kontenery wciąż przepełnione. Tylko najczęściej nie tym czym trzeba.

Konrad Sobolewski: – W pojemnikach przeznaczonych do zbiórki odzieży na cele PCK jest coraz więcej śmieci: od komunalnych po stare wykładziny, dywany, gumowce, a nawet gąbkę tapicerską.

Konrad Sobolewski od kilku lat współpracuje z firmą Wtórpol (jednym z partnerów PCK). Ma swój rejon. Objeżdża go co tydzień. Reaguje na każdy telefon informujący go o przepełnieniu pojemnika. Ostatnio zdarza się to coraz częściej. Tyle że do pojemników trafiają nie ubrania, a śmieci.

– Kiedyś problem tak zwanych podrzutów dotyczył sezonu wiosennego i powakacyjnego. Od początku roku kontenery są stale przepełnione. Myślałem, że ktoś kupił dom, posprzątał i zasypał nam pojemniki. Ale nie. W okolicach Zamościa, czyli Mokre, Żdanów, Żdanówek, Płoskie, Wysokie, Bortatycze, pojemniki są zasypane śmieciami. Od komunalnych po stare wykładziny, dywany, gumowce. Ostatnio gąbką tapicerską zdjętą z materaca, pociętą, popakowaną w worki, zaklejoną taśmą. Dzisiaj, 27 stycznia, byłem przy Izbie Regionalnej w Wysokiem. Stoją tam trzy pojemniki. Wyciągnęliśmy z nich tylko jeden worek odzieży, reszta to śmieci – oburza się Konrad Sobolewski.

Przypadki porzucania śmieci lub worków z odzieżą obok pojemników zdarzały się już wcześniej. W zeszłym roku PCK wynajęło detektywa i złapało firmę tonami podrzucającą ubrania.

– Sprawa trafiła na policję. Miałem spisany numer rejestracyjny. Kierowca złapany na gorącym uczynku. Wiem, gdzie właściciel ma sortownię odzieży, gdzie sklep... zdjęcia miałem porobione. Niestety, policja po trzech miesiącach umorzyła sprawę – żali się Sobolewski.

Modne sortowanie

Mimo mody na ekologię, na sortowanie, wszyscy, do których Konrad Sobolewski zwrócił się z prośbą o pomoc, odpychają problem od siebie. Do tego nie ma gdzie wywozić tekstyliów. Nikt tego nie chce utylizować.

– Świat się kończy, bo zostaliśmy zasypani śmieciami, a nikt nic nie robi. Mój problem również jest pomijany w zamojskich instytucjach. Magistrat umył ręce, odesłał mnie do Dębowca, ci na Męczenników Rotundy, a ci z kolei na Kruczą do prezesa. Jedyni, którzy wydawali się skłonni do pomocy, to straż miejska. Gdy miałem problem z przepełnionymi pojemnikami przy ul. Sikorskiego to nawet chcieli zamontować kamery, ale niczego i tak to nie zmieni. Brak odpowiednich kar. Co to za mandat w wysokości 100 zł? Problem polega na tym, że nie ma gdzie odstawić nienadających się do użytku tekstyliów. Szczególnie te, które stały za długo na zewnątrz, zmokły, są stare i wybrudzone. Dębowiec tego nie przyjmuje, bo nie ma co z tym zrobić – tłumaczy Sobolewski.

– Zgodnie z regulaminem utrzymania czystości i porządku w gminach tekstylia nie podlegają selektywnej zbiórce. I nie są zbierane przez zamojski PGK. W tym przypadku należałoby poszukać podmiotu, który świadczy usługę utylizacji tekstyliów – podpowiada **Jarosław Maluha**, prezes PGK.

Boję się, że zostanę bez pracy

Zabieranie pojemników też nie rozwiązuje problemu. Tak było w Płoskiem, gdzie stało 6 pojemników. Co tydzień zasypywane były śmieciami. Uzgodniono wraz z PCK, że pojemniki zostaną zabrane i rozstawione w miejsca, gdzie już stały pojedyncze kontenery. Nic to nie dało. Śmieci zalegają i tam.

– Na razie żadna z gmin nie prosiła mnie o zabranie wszystkich kontenerów. Jeśli się tak stanie, zostanę bez pracy – ubolewa Sobolewski.

Pan Konrad prosił redakcję o zwrócenie uwagi czytelnikom na tzw. podrzuty.

– Każdy z nas przecież płaci za śmieci. Należy ludziom uświadomić, że coś takiego ma miejsce. Jeżeli stoi bus i ktoś z niego wyrzuca worki ze śmieciami obok pojemnika to jest sprzeczne z prawem. Tam mają być tylko tekstylia, nie śmieci. Teraz jest tzw. martwy okres, a co będzie jak ludzie zaczną robić porządki w domach? – zastanawia się Sobolewski.

Każdy kilogram się liczy

Polski Czerwony Krzyż na terenie 15 województw prowadzi zbiórkę tekstyliów do specjalnie oznaczonych pojemników. Kontenery są własnością PCK. Zostały kupione za symboliczną złotówkę. PCK gromadzi w nich tekstylia, a środki pozyskane z ich sprzedaży przeznacza na obsługę projektów pomocowych i edukacyjnych oraz bieżącą działalność statutową. Zebrane tekstylia są przekazywane lokalnym partnerom, którzy decydują o ich dalszym losie. Większość zgromadzonych rzeczy przeznaczona jest na cele przemysłowe (np.: przerobiona na czyściwo, materiały do uszczelniania). Część trafi do sprzedaży w ciuchlandach. Za wszystkie zebrane tekstylia PCK otrzymuje pieniądze na obsługę dobroczynnych działań. Polski Czerwony Krzyż rozlicza się z partnerami na podstawie ilości przekazanych tekstyliów. Każdy kilogram się zatem liczy.

PCK współpracuje z Fundacją Eco Textil ze Skarżyska-Kamiennej, która przekazuje podopiecznym z orzeczonym stopniem niesprawności ruchowej specjalne rowery rehabilitacyjne.

„To dzięki ofiarności naszych darczyńców, którzy oddają dla nas swoje tekstylia, możemy wspierać swoich podopiecznych i przekazywać im specjalne rowery trójkołowe. To nie tylko forma pomocy podopiecznym, ale i podziękowanie dla tych, którzy wspierają swoimi tekstyliami Projekt Tekstylia PCK" – czytamy na stronie internetowej PCK. Od rozpoczęcia projektu w 2015 roku Polski Czerwony Krzyż przy współpracy Fundacji Eco Textil przekazał swoim podopiecznych ponad 2600 takich rowerów.

AP

Podyskutuj na:
www.kronikatygodnia.pl

Szef wywiadu

PERSONALIA

27 stycznia Mariusz Błaszczak, minister obrony narodowej, wręczył gen. bryg. Straży Granicznej Markowi Łapińskiemu decyzję o wyznaczeniu na szefa Służb Wywiadu Wojskowego.

Gen. **Marek Łapiński** urodził się w Zamościu w 1963 r. W dotychczasowej karierze był wiceministrem obrony narodowej (od stycznia 2018 r.). W latach 2015-2018 był komendantem głównym Straży Granicznej. Pracował w Najwyższej Izbie Kontroli, Urzędzie Ochrony Państwa, Inspekcji Celnej i w resorcie spraw wewnętrznych i administracji.

W grudniu 2019 r. sejmowa komisja ds. służb specjalnych pozytywnie zaopiniowała kandydaturę Łapińskiego na nowego szefa SWW. Poprzedni szef SWW **Andrzej Kowalski** został odwołany ze stanowiska decyzją premiera **Mateusza Morawieckiego**.

AP

Radni promują szczepienia

ZAMOŚĆ

Do kryteriów rekrutacyjnych w przedszkolach zamojscy radni dodali szczepienia. Na ostatniej sesji Rady Miasta Zamość (27 stycznia) 13 radnych przegłosowało w tym celu poprawkę do uchwały.

– Niezrozumiała jest dla mnie moda na nieszczepienie dzieci – mówi Janusz Kupczyk.

W procesie rekrutacji należy spełnić ustawowe kryteria pierwszego stopnia (m.in. pierwszeństwo przyjęcia do przedszkola ma dziecko z niepełnosprawnością). Potem kryteria drugiego stopnia, które ustala samorząd. Najwyższym punktowanym kryterium (10 pkt.) jest obecność rodzeństwa w przedszkolu. Kolejnym są indywidualne sytuacje rodzinne (rodzice/opiekunowie pracujący, uczący się, prowadzący gospodarstwo rolne lub działalność gospodarczą). Jeśli te sytuacje dotyczą obojga rodziców to kandydat otrzymuje 8 pkt., jeśli jednego to 4 pkt. Kolejne 6 punktów otrzyma kandydat do przedszkola, gdy rodzice zapiszą do placówki dwoje lub więcej dzieci, a 5 punktów za miejsce zamieszkania przedszkolaka, czyli zgodne z obwodem szkolnym.

Radni miejscy dodali kolejne kryterium: posiadanie zaświadczenia o aktualnych szczepieniach. Za to kandydaci do przedszkola otrzymają dodatkowe 8 punktów. O wpisanie tego kryterium wnioskował radny **Janusz Kupczyk** (Zamojska Koalicja Obywatelska).

– Po pierwsze brakuje miejsc w przedszkolach. Po drugie i najważniejsze, chcielibyśmy w ten sposób promować odpowiedzialność społeczną rodziców. Niezrozumiała jest dla mnie moda na nieszczepienie dzieci. Dzieci są z każdej strony narażone na negatywne skutki cywilizacji. Z jednej strony niezaszczepiona koleżanka czy kolega, z drugiej zanieczyszczone powietrze – mówi Janusz Kupczyk.

Wniosek został zaakceptowany przez radnych z różnych opcji politycznych. Przeciwko byli: **Piotr Małysz**, **Jan Wojciech Matwiejczuk** i **Krzysztof Sowa** (radni reprezentujący KWW Andrzeja Wnuka). Wstrzymali się **Szczepan Kitka**, **Adam Pawlik**, **Andrzej Szpatuśko**, **Marek Walewander** (radni z KW PiS). W tej sprawie nie głosował **Franciszek Josik** (KW PiS).

Zamość jest kolejnym miastem w kraju, który poprzez wpis w książeczce szczepień chce premiować kandydatów na przedszkolaka. Podobne rozwiązania wprowadzono w Warszawie i Sosnowcu (kryterium to dotyczy także żłobków), Gdańsku, Częstochowie i Katowicach.

AP

eprasa.pl 603bbfd029

fleszem TOMASZÓW LUB.

Powiat tomaszowski

KTO ŚWIĘTUJE ZŁOTE GODY? Kierownik Urzędu Stanu Cywilnego w Tomaszowie Lub. prosi o kontakt osobisty lub przez członków najbliższej rodziny mieszkańców miasta i gminy Tomaszów Lubelski, którzy w tym roku obchodzą 50 rocznicę zawarcia związku małżeńskiego (lub obchodzili ją wcześniej, a nie otrzymali dotychczas medalu za długoletnie pożycie małżeńskie) i są zainteresowani uczestniczeniem w uroczystości jubileuszowej, która zostanie zorganizowana w Urzędzie Stanu Cywilnego w Tomaszowie Lubelskim. Zgłoszenia będą przyjmowane do 31 marca (telefon 84 664 27 05).

Tomaszów Lubelski

ZAGRAJ W SZACHY. Szachowy Puchar Powiatu Tomaszowskiego z cyklu Grand Prix 2020 już 8 lutego w Tomaszowskim Domu Kultury. Uczestnicy powalczą w dwóch kategoriach: szkoły podstawowe i średnie. Start o godz. 10. Zapisy zakończą się kwadrans przed godz. 10.

POJADĄ NA OLIMPIADĘ. Etap szkolny olimpiady „Warto wiedzieć więcej o ubezpieczeniach społecznych", której organizatorem jest ZUS, odbył się na początku grudnia. Najlepsi uczniowie z każdej szkoły stworzyli trzyosobowe drużyny. 21 zespołów z najwyższą łączną liczbą punktów zakwalifikowało się do wojewódzkiego etapu olimpiady, w tym uczennice Zespołu Szkół nr 1 im. Bartosza Głowackiego w Tomaszowie Lubelskim. Przed nimi etap wojewódzki (20 marca). Wtedy dowiemy się, czy dziewczyny awansują do ogólnopolskiego. Mają o co walczyć – zwycięzcy mogą liczyć na indeksy na studia, dodatkowe punkty w rekrutacji na wiele uczelni i nagrody rzeczowe.

Radni zdecydują czy realizować w tym roku Budżet Obywatelski

Bez Budżetu Obywatelskiego?

TOMASZÓW LUB.

To byłaby 6 już edycja Budżetu Obywatelskiego w Tomaszowie Lubelskim, ale być może jej nie będzie. Burmistrz Wojciech Żukowski zaproponował radnym podczas ostatniej, sesji, żeby inicjatywę zawiesić na rok.

Podjąłem decyzję, aby nie uruchamiać jeszcze procedury związanej z Budżetem Obywatelskim obecnej edycji. To wynika z analiz finansowych dotyczących budżetu miasta. Przypominam, że mamy cały czas rekordowe nakłady inwestycyjne. Chodzi też o sygnały dotyczące przyjętych procedur – stwierdził burmistrz **Wojciech Żukowski**.

Jak podkreślił burmistrz, sprawa rozstrzygnie się do najbliższej sesji. Radni podejmą decyzję, czy realizować Budżet Obywatelski w obecnym kształcie, czy zawiesić go na rok.

Pomysł burmistrza poparł radny **Józef Mazur**, który mówi że, realizację Budżetu Obywatelskiego obserwuje od początku, czyli od 6 lat.

– Na początku wykorzystanie Budżetu Obywatelskiego było dobre. Zrealizowano sporo inwestycji. Pobudowano wiele placów zabaw, parking przy ul. Króla Zygmunta. Później już nie najlepsze. Świadczyć o tym może Budżet Obywatelski na 2019 r. Myślę, że okres roku będzie dobry do przemyśleń wnioskodawców byłych i przyszłych, żeby wnioski wiązały się z dobrym wykorzystaniem budżetu. Już zmieniliśmy regulamin, ale jeszcze wymaga zmian. Myślę, że warto rozważyć zawieszenie budżetu na 2020 rok. Jeśli jakieś drobne inwestycje np. chodnik byłyby potrzebne, można je przecież zrealizować z innych środków.

Burmistrz Wojciech Żukowski uważa, że warto Budżet Obywatelski zawiesić na rok.

– Nic się nie stanie, jeśli przez rok Budżetu Obywatelskiego nie będzie – stwierdził radny **Ryszard Koprowski.**

Burmistrz podziękował obu radnym za zrozumienie. Przypomniał, że niektóre ubiegłoroczne projekty złożone w ramach Budżetu Obywatelskiego budziły wątpliwości, a już na pewno poziom realizacji tzw. projektów miękkich.

W ub. roku największe poparcie mieszkańców Tomaszowa zyskała inicjatywa „TU jest moje miejsce, TU jest mój drugi dom" **Swietłany Karczewskiej-Lipowicz**, która w ramach Budżetu Obywatelskiego starała się o 50 tys. na zakup sprzętu, który miał być wykorzystany podczas przedsięwzięcia „Sentymentalna Podróż z Harmonią przez 15 lat". Drugie miejsce zajął pomysł **Waldemara Kołcona**, który za 50 tys. zł chciał uruchomić w mieście wypożyczalnię łyżworolek. Kolejne to inicjatywa zgłoszona przez **Janinę Krawczyk**, a zatytułowana „Seniorzy mieszkańcom miasta" (20 tys. zł). Ostatnie z zadań to dofinansowanie (50 tys. zł) działalności koncertowej i edukacyjnej Orkiestry Dętej OSP w Tomaszowie Lubelskim.

m

Podyskutuj na:
www.kronikatygodnia.pl

Parasol Roztocza ma 5 lat

TOMASZÓW LUB.

Na choinkę zorganizowaną przez Fundację Parasol Roztocza i firmę WSK przyszło prawie tysiąc osób! To było wyjątkowe wydarzenie połączone z 5 urodzinami fundacji.

Choinka oraz urodziny tomaszowskiej Fundacji Parasol Roztocza odbyły się 25 stycznia w Hali Sportowej I Liceum Ogólnokształcącego w Tomaszowie Lubelskim. Na imprezę zaproszono pracowników firm Roztocze, WSK Tomaszów Lubelski i zaprzyjaźnionych RS-Engineering, SLC-Automation razem z dziećmi i rodzinami. Na imprezie bawiły się trzy pokolenia: od dziadków po wnuki. Najmłodsi tradycyjnie spotkali się ze Świętym Mikołajem, który każdemu dziecku wręczył słodki upominek. O to, żeby nikt się nie nudził dbali animatorzy zabaw. Podczas choinki podsumowano też 5 lat działalności Fundacji Parasol Roztocza.

Dla organizatorów najważniejsze było, by dzieci dobrze się bawiły.

Każdy dostał kawałek urodzinowego tortu.

– W ciągu 5 lat przekazaliśmy wspólnie 1 mln zł dla potrzebujących z naszego regionu, rozpatrzyliśmy 150 wniosków o przyznanie pomocy, pomogliśmy wyremontować dom dla **Rysia Kozaka** i jego brata w Ciotuszy Starej i kupiliśmy samochód dla naszej podopiecznej Patrycji – wymienia **Jarosław Stawarz** z Fundacji Parasol Roztocza.

Cały czas fundacja zbiera pieniądze na leczenie trenera **Jerzego Senejki** (w tej chwili przebywa on w niemieckiej klinice) oraz leczenie i rehabilitację podopiecznej **Mai Hejzner**. Jak co roku na zabawie choinkowej zorganizowano licytację, z której pieniądze zasiliły konto fundacji. Tym razem miejsca parkingowe przy firmie Roztocze kilku kierowców wylicytowało w sumie za 50 tysięcy złotych. **wd**

Przebudują most

Przez pół roku w tym miejscu kierowcy muszą się liczyć z utrudnieniami.

POTOKI

Rozpoczęto przebudowę mostu w miejscowości Potoki na krajowej „17" między Lubyczą Król. a Hrebennem. Do końca sierpnia będzie tam obowiązywało ograniczenie prędkości do 50 km/h i zwężenie pasa ruchu na odcinku 150 m.

Most w Potokach ma już 60 lat. Uznano, że potrzebuje gruntownej przebudowy. Rozpoczęto ją 9 stycznia. W ramach inwestycji powstanie też chodnik z kostki brukowej i odwodnienie do przydrożnych rowów.

Utrudnienia związane z pracami przy przebudowie potrwają do końca sierpnia, a zakończenie prac zaplanowano na koniec września br.

m, fot. GDKiA

Radny szusował w Innsbrucku

TOMASZÓW LUB.

Ryszard Koprowski, radny Rady Miasta Tomaszów Lubelski, uczestniczył w III Zimowych Igrzyskach Olimpijskich Masters w Innsbrucku. Zdobył dwukrotnie wysokie 7 miejsce i raz 10.

W tej prestiżowej międzynarodowej imprezie sportowej uczestniczyło ponad 3 tysiące uczestników z 55 państw. **Ryszard Koprowski** brał udział w biegach narciarskich w miejscowości Seefeld niedaleko Innsbrucku. W swojej kategorii wiekowej zajął 7 miejsce na dystansie 15 km, 10 miejsce w biegu na 7,5 km i 7 miejsce w sztafecie.

Podczas ostatniej sesji rady miasta sukcesów gratulował mu m.in. burmistrz **Wojciech Żukowski** i przewodniczący rady miasta **Mirosław Fus**.

Radny Ryszard Koprowski

Winter World Master Games odbywają się co 5 lat. W tym roku (w dn. 10-19 stycznia) zostały zorganizowane po raz trzeci. Uczestnicy – weterani i mastersi – mieli okazję sprawdzić się w dwunastu zimowych dyscyplinach, m.in. hokeju, łyżwiarstwie szybkim, skokach narciarskich, kombinacji norweskiej, biathlonie i oczywiście biegach narciarskich.

wd

Głosujcie na Siwą Dolinę!

Kiedy zima ostro trzyma, w Siwej Dolinie narciarzy nie brakuje.

TOMASZÓW LUB.

Wprawdzie to tylko zabawa i deszczu nagród w niej nie ma, ale czyż nie byłoby miło wygrać z silną konkurencją, pokazać, że u nas jest najpiękniej?

Portal turystyczny Polska Travel ogłosił sondę pod nazwą zimowe atrakcje. W każdym z 16 województw przedstawiono trzy atrakcje. W województwie lubelskim są nimi: Kazimierz Dolny, Nartraj w Chrzanowie i Siwa Dolina OSiR „Tomasovia" – trasy narciarstwa biegowego.

Sonda dostępna jest na stronie www.polska.travel.pl. Głosować na zimowe atrakcje będzie można do 11 lutego. **m**

eprasa.pl 603bbfd029

Od lutego cmentarzem komunalnym administruje MZD. Zajmie się też jego rozbudową

Na ostatniej drodze

TOMASZÓW LUB.

Do tej pory administracją cmentarza komunalnego przy ul. Zamojskiej w Tomaszowie Lubelskim zajmowało się Przedsiębiorstwo Gospodarki Komunalnej. Od lutego robi to Miejski Zarząd Dróg. – Mieszkańcy miasta nie powinni odczuć tej zmiany, ale być dobrze obsłużeni. I to wszystko – mówi Tadeusz Wagner, dyrektor MZD.

Tadeusz Wagner: Cmentarz Komunalny będzie powiększony o 1,5 ha w kierunku ulicy Folwarcznej. Mieszkańcy miasta nie powinni odczuć tej zmiany, ale być dobrze obsłużeni.

Cmentarz przy ul. Zamojskiej założyli Niemcy w 1942 roku. Od tej pory rozrósł się znacznie. Obecnie zajmuje 3,13 ha. Do niedawna administrowało nim Przedsiębiorstwo Gospodarki Komunalnej. Od lutego zadania te burmistrz **Wojciech Żukowski** przekazał Miejskiemu Zarządowi Dróg. Dzięki temu miasto ma ponosić mniejsze niż do tej pory koszty.

– Mieszkańcy miasta nie powinni odczuć tej zmiany, ale być dobrze obsłużeni. Biuro przy kaplicy cmentarnej przy ul. Zamojskiej pozostaje w tym samym miejscu. Drugie będzie się mieściło w siedzibie ZDM przy ul. Piotra Ściegiennego 57. Sprawami cmentarza będzie się zajmował pan **Mirosław Krawczyk**. Pracami konserwatorskimi na cmentarzu tak jak do tej pory, bo przechodzi do nas, pan **Bogusław Malec** – tłumaczy **Tadeusz Wagner**, dyrektor ZDM.

Dyrektor Wagner przyznaje, że administrowanie cmentarzem, to dla niego nowe wyzwanie, ale skoro ZDM dało sobie radę z utrzymaniem zieleni, dróg, świątecznymi dekoracjami, imprezami organizowanymi przez miasto itd., to i z tym sobie poradzi.

Od kilku lat mówi się, że na cmentarzu komunalnym robi się ciasno i trzeba go powiększyć. Latem 2018 r. miasto zawarło porozumienie z gminą Tomaszów Lubelski w sprawie wspólnej realizacji zmiany studium uwarunkowań i kierunków zagospodarowania przestrzennego oraz sporządzania miejscowego planu zagospodarowania przestrzennego części gminy Tomaszów Lubelski (działka w Rogóźnie) w celu poszerzenia cmentarza komunalnego w Tomaszowie Lubelskim i oznaczenia strefy ochronnej.

W nowej części cmentarza zaplanowano miejsce na 300 grobów ziemnych i 1550 grobów betonowych: jedno i kilkuosobowych. Burmistrz Wojciech Żukowski zapowiadał, że pochówki w tej części cmentarza będą mogły się rozpocząć pod koniec 2019 roku. Ale tak się nie stało.

– Niedawno przyjęto nowy plan zagospodarowania przestrzennego. Cmentarz komunalny zostanie powiększony o 1,5 ha w kierunku ulicy Folwarcznej. Wstępne prace rozpoczniemy już w tym roku – zapowiada dyrektor Wagner. **m**

Draka z cmentarnym ogrodzeniem

RACHANIE

Trzeba wybudować nowe ogrodzenie wokół cmentarza w Rachaniach. W tej kwestii parafianie zgadzają się z księdzem proboszczem. W szczegółach wspomnianej inwestycji podobno już nie, bo każdy chciałby ją przeprowadzić po swojemu. Chodzi o zbyt wysokie koszty.

Ogrodzenie cmentarza w Rachaniach od głównego wejścia

W październiku ub. roku parafianie z Rachań zawiązali Społeczny Komitet Budowy Ogrodzenia Cmentarza w Rachaniach. Inicjatywa wyszła od księdza proboszcza **Krzysztofa Kłosa**.

– Ogrodzenie się wali, nic dziwnego, bo zrobiono je jeszcze na początku lat 70. ubiegłego wieku. To wspólnota parafialna, dlatego gminy nie dotyczy, sami musimy i chcemy je odnowić – tłumaczy **Mieczysław Tyski** przewodniczący komitetu.

– Jak się uda, to chwała Bogu! – mówi ksiądz proboszcz **Krzysztof Kłos** i dodaje, że całkowicie zdaje się na działanie członków komitetu.

Jest inicjatywa, jest zgoda, to w czym problem?

Niektórzy parafianie z Rachań twierdzą, że w kwestii budowy ogrodzenia cmentarza nie do końca jest tak dobrze, jak sugerują to powyższe wypowiedzi. Proboszczowi nie chcą się narażać. Nie chcą występować w gazecie pod nazwiskiem.

– Z ogrodzeniem jest draka. Proboszcz chciałby inwestycję poprowadzić po swojemu, przeprowadził dwa przetargi, jeden wykonawca może zrobić nam przednią część ogrodzenia za około 80 tys. zł i tu potrzebna byłaby jeszcze praca parafian przy rozbiórce, drugi wykonawca za ok. 100 tys. zł. To okropnie drogo! – mówi jeden z mieszkańców Rachań.

Na te ceny nie przystała też rada parafialna, która postanowiła sama znaleźć tańszego wykonawcę. Ze zbiórką pieniędzy też jest problem, bo podobno nie idzie ani po myśli parafian, ani proboszcza.

– Wiemy, że proboszcz nie był zadowolony m.in. z tego, że pieniądze z tegorocznej kwesty na cmentarzu poszły na konto Komitetu Budowy Ogrodzenia, a my chcemy właśnie na ogrodzenie zbierać. Dlatego już nawet po kolędzie jak ksiądz chodził, wiele osób dawało mniej księdzu, a osobno więcej na ogrodzenie – twierdzi parafianin.

– W tamtym roku z gminy można było dostać pieniądze na jakieś inwestycje dla parafii. Podobno mówiono o tym na jednej z sesji. Wystarczyło złożyć dokumenty. Skorzystały z tego parafia w Grodysławicach i Wożuczynie, my nie, bo ksiądz nie złożył wniosku. Dwa razy dzwonił do niego urzędnik z gminy i namawiał. Mogliśmy mieć dodatkowe pieniądze na ogrodzenie – ubolewa parafianin.

Według naszego rozmówcy ksiądz chce zakończyć współpracę z obecną radą parafialną. 9 lutego ma się odbyć zebranie, na którym wybrani zostaną nowi członkowie rady. Całkiem możliwe, że ci sami, którzy są w obecnej.

Żaden z członków rady parafialnej nie zdecydował się na rozmowę z nami. **wd**

Remont w Kadrze

TOMASZÓW LUB.

Kino Kadr będzie nowocześniejsze. Na modernizację TDK dostał od Instytutu Sztuki Filmowej dotację w wysokości 75 tys. zł.

Dyrektor TDK-u Dariusz Krech

Narazie bilety na film można kupić w sekretariacie Tomaszowskiego Domu Kultury, ale to się zmieni, bo w holu powstanie nowa kasa biletowa kina. Pojawi się też system rezerwacji i sprzedaży biletów online. Sala teatralna, jednocześnie projekcyjna, będzie miała klimatyzację. Inwestycje zostaną zrealizowane do końca marca.

Do 13 lutego powinien zakończyć się remont kabiny projekcyjnej. W tym czasie filmy nie będą wyświetlane. Pozostałe inwestycje będą realizowane sukcesywnie i, jak podkreśla dyrektor TDK-u **Dariusz Krech**, nie sparaliżują działania kina. Całość będzie kosztowała ponad 154 tys. zł. **wd**

Pomoc nadeszła w porę

PRZEWŁOKA

Pijany, skrajnie wycieńczony i wyziębiony 43-latek leżał na wersalce we własnym domu, w pomieszczeniu, w którym było tylko 6 st. Celsjusza. Miał szczęście, że zajrzeli do niego policjanci.

Policjanci sprawdzali, czy ktoś nie potrzebuje pomocy.

We wtorek 28 stycznia sierż. szt. **Maciej Bednarz** i sierż. szt. **Łukasz Lipian** dzielnicowi z posterunku policji w Ulhówku patrolowali okoliczne wsie, sprawdzali pustostany, w których mogą przebywać bezdomni, odwiedzali osoby mieszkające samotnie, by sprawdzić czy nie potrzebują pomocy, bo w związku z niskimi temperaturami mogłyby się znaleźć w sytuacji zagrażającej ich życiu i zdrowiu.

Tak trafili do jednego z domów w miejscowości Przewłoka. Tam znaleźli wyziębionego, skrajnie wycieńczonego, pijanego 43-latka. Leżał na wersalce. Kontakt z nim był bardzo utrudniony. Wewnątrz pomieszczenia panowała temperatura 6 stopni Celsjusza.

Dzielnicowi wezwali karetkę pogotowia. 43-latek został zabrany do szpitala. Na szczęście, tym razem pomoc nadeszła w odpowiednim czasie.

– Zwracajmy uwagę na los osób bezdomnych. Każdy napotkany przypadek, gdzie zagrożone jest życie takich osób zgłaszajmy na numer alarmowy 112. Można w tym celu korzystać również z Krajowej Mapy Zagrożeń Bezpieczeństwa. Każdy przekazany sygnał zostanie sprawdzony i może uratować komuś życie – apeluje asp. **Agnieszka Leszek**, oficer prasowy KPP w Tomaszowie Lubelskim. **m**

fleszem

TOMASZÓW LUB.

■ **KONKURS RECYTATORSKI.** Tomaszowski Dom Kultury zaprasza uczniów klas siódmych i ósmych do udziału w Wojewódzkim Konkursie Recytatorskim „Przebudzeni do życia". Eliminacje powiatowe odbędą się 14 marca o godz. 13 w Sali lustrzanej TDK-u. Chętni mogą się zgłaszać do 6 marca. Regulamin i karty zgłoszeń są dostępne na stronie internetowej TDK-u.

■ **KULTURA, MUZYKA, TANIEC.** 22 lutego o godz. 17.30 w Sali widowiskowej Tomaszowskiego Domu Kultury rozpocznie się akrobatyczno-baletowy spektakl karnawałowy. Na scenie pojawią się **Małgosia Majchrzak** – mistrzyni świata w akrobatyce powietrznej, **Ihor Frolov** – mistrz Polski w akrobatyce powietrznej, a także tancerze: **Daria Nowak**, **Sylwia Marciniuk**, **Anna Pruczkowska**, którzy zatańczą do choreografii **Marcina Rolczyńskiego**. Całość poprowadzi **Tomasz Raczkiewicz**. Będą akrobacje powietrzne na szarfach, kole i latającej rurze, pokazy tańca klasycznego i towarzyskiego, znane arie operowe i piosenki. Bilety w cenie 50 zł są do nabycia w kasie TDK-u. Dochód zostanie przekazany na działalność Lokalnego Centrum Wspierająco-Aktywizującego w Tomaszowie Lub.

Gmina Bełżec

■ **„NIECH MU KNIEJA WIECZNIE SZUMI".** 11 stycznia w wieku 59 lat zmarł **Wiesław Kukiełka**, długoletni leśniczy leśnictwa Bełżec. „Kolega, znakomity fachowiec, oddany całą duszą lasom i przyrodzie" – napisano o nim na stronie Nadleśnictwa Tomaszów Lubelski. Mszę pogrzebową odprawiono w Kościele pw. św. Antoniego z Padwy w Jezierni 14 stycznia, leśniczy Kukiełka spoczął na cmentarzu parafialnym w Tomaszowie Lubelskim.

Gmina Łaszczów

■ **TAŃCZ, TAŃCZ, TAŃCZ!** We wtorki o godz. 17.30 w hali sportowej w Szkole Podstawowej w Łaszczowie odbywają się darmowe zajęcia taneczno-ruchowe dla dzieci. Można jeszcze dołączyć do grupy.

Gmina Rachanie

■ **SZYKUJĄ SIĘ PIERWSZE NAGRODY.** Na 14 lutego Fundacja Falków planuje uroczyste podsumowanie konkursów, jakie ogłosiła niedługo po rozpoczęciu swojej działalności. Po pierwsze ogłosi zwycięzcę konkursu na logo fundacji, a po drugie spośród prac zgłoszonych przez uczniów z terenu gminy, wybierze dwanaście, które będą zamieszczone w kalendarzu, jaki fundacja planuje wydrukować.

Gmina Telatyn

■ **CZAS NA BAL!** Koło Gospodyń Wiejskich w Żulicach zaprasza wszystkie dzieci na bal kostiumowy. Odbędzie się 8 lutego w świetlicy wiejskiej w Żulicach. Początek o godz. 15. Najciekawsze kostiumy zostaną nagrodzone. **wd**

eprasa.pl 603bbfd029

fleszem BIŁGORAJ

CZTERY SZKOŁY W FINALE. Aż 4 biłgorajskie szkoły awansowały do wojewódzkiego etapu olimpiady pod hasłem „Warto wiedzieć więcej o ubezpieczeniach społecznych" (lepszy wynik osiągnął tylko Lublin, który będzie miał 6 reprezentantów). To ekipy: RCEZ, I LO im. ONZ, Katolickiego LO oraz ZSBiO. W marcu uczniowie z 21 najlepszych szkół na Lubelszczyźnie powalczą o udział w ogólnopolskim finale konkursu, którego organizatorem jest ZUS. Jest on częścią projektu edukacyjnego „Lekcje z ZUS", który daje uczniom wiedzę o prawach i obowiązkach wynikających z ubezpieczeń społecznych – o emeryturach, zasiłkach, ubezpieczeniach i prowadzeniu własnej firmy. Zwycięzcy olimpiady mogą liczyć na indeksy na studia.

CZAR STARYCH BICYKLI. Muzeum Ziemi Biłgorajskiej zaprasza na wystawę „Historia i rowery kołem się toczą". Wystawa prezentuje rowery z okresu II Rzeczpospolitej, które są częścią kolekcji **Andrzeja Zabłotnego**. Otwarcie ekspozycji w sali wystaw czasowych biłgorajskiego muzeum przy ul. Kościuszki 87 zaplanowano na 11 lutego. Początek o godz. 12. Wstęp wolny.

WYMALOWANE NAGRODY. Wychowankowie zajęć plastycznych w Młodzieżowym Domu Kultury w Biłgoraju zdobyli nagrody w Ogólnopolskim Konkursie Plastycznym „Okiem artysty – Vincent van Gogh" zorganizowanym przez MDK „Śródmieście" we Wrocławiu. Na konkurs napłynęły z całej Polski 1992 prace plastyczne w różnych technikach. Wśród laureatów znaleźli się podopieczni **Ireny Oręziak-Kupczak** z grup Fantazja i 3D: **Gabriela Ciosmak**, **Martyna Grabias** i **Wojciech Grum**. Wyróżnienia otrzymały **Rozalia Markowicz**, **Gabriela Dąbrowska**, **Faustyna Kaczor**, **Zuzanna Markowicz** oraz **Olga Kurys**, a do udziału w wystawie pokonkursowej zakwalifikowały się **Hanna Senczyna** i **Aleksandra Pułapa**. Sukces osiągnęła również grupa młodych twórców z Tęczowej Malarni prowadzonej przez **Annę Świcę**. Nagrodzone zostały: **Martyna Kniaziowska**, **Izabela Pogorzelec**, **Magda Czop** i **Julia Kuraś**. Na wystawie znalazły się też prace **Moniki Szklarz** i **Emilii Kapki**.

ZMARŁA NAUCZYCIELKA. 26 stycznia zmarła **Klarysa Tamara Chabros**, wieloletnia nauczycielka biologii i przyrody w Szkole Podstawowej nr 4 w Biłgoraju. Pogrzeb zasłużonej pedagog odbył się 29 stycznia. Nauczycielkę pożegnali najbliżsi, koledzy i koleżanki z pracy oraz uczniowie, a także przedstawiciele władz samorządowych. Klarysa Tamara Chabros miała 53 lata.

SZTUKA NA WALENTYNKI. Jeśli nie masz pomysłu na walentynki, to z propozycją nie do odrzucenia wychodzi BCK. 14 lutego będzie można tam obejrzeć komedię „Gwałtu, co się dzieje!" według **Aleksandra Fredry** w wykonaniu Teatru Poezji i Piosenki BCK. To historia opowiedziana na opak, w której następuje zamiana tradycyjnie pojmowanych ról kobiecych i męskich. Na scenie pojawią się panowie w spódnicach i panie trzymające władzę. Start o godz. 19. Bilet kosztuje 15 zł, rezerwacja – www.bck.lbl.pl.

Mniej zgłoszeń, mniej ofiar śmiertelnych

Wypadki w polu i obejściu

RAPORT

Rolnik to zawód niebezpieczny. W zeszłym roku na Lubelszczyźnie każdego dnia dochodziło średnio do 5 wypadków przy pracy w gospodarstwie rolnym. W ośmiu przypadkach zakończyły się one tragicznie. Najczęstsze przyczyny wypadków to w dalszym ciągu upadek oraz pochwycenie i uderzenie przez ruchome części maszyn i urządzeń.

Do wypadków dochodzi często podczas wycinki drzew w lesie.

Jak podaje Kasa Rolniczego Ubezpieczenia Społecznego, w ub. roku w województwie lubelskim przyjęto 1922 zgłoszenia wypadków przy pracy w gospodarstwie rolnym, w tym 8 śmiertelnych. W porównaniu z 2018 r. liczba zgłoszeń zmniejszyła się o 50, o połowę spadła też liczba ofiar śmiertelnych (w 2018 r. na Lubelszczyźnie zanotowano 16 śmiertelnych wypadków przy pracy w gospodarstwie rolnym – przyp. red.).

– Nadal najczęstszą przyczyną wypadków w gospodarstwach rolnych jest upadek osób (ponad połowa zgłoszeń – przyp. red.), następnie pochwycenie i uderzenie przez części ruchome maszyn i urządzeń oraz uderzenie, przygniecenie, pogryzienie przez zwierzęta – wylicza **Patrycja Józefowicz** z Oddziału Regionalnego KRUS w Lublinie.

Wypadki chodzą po ludziach

W powiecie biłgorajskim KRUS przyjął 143 zgłoszenia, w tym jedno ze skutkiem śmiertelnym (2018 r. wpłynęły 134 zgłoszenia, w tym jedno zakończyło się śmiercią rolnika). Dla porównania: w powiecie tomaszowskim było w zeszłym roku 114 zgłoszeń, w tym dwa wypadki śmiertelne, zamojskim – 147 zgłoszeń, w tym jeden wypadek śmiertelny, a hrubieszowskim – 83 zgłoszenia (brak wypadków śmiertelnych).

Jednym z poszkodowanych był 37-letni rolnik z powiatu biłgorajskiego, który na terenie swojego gospodarstwa rolnego zamierzał przeciąć deski wzdłużnie na stołowej pilarce tarczowej. Po rozciągnięciu kabla przedłużacza, w trakcie wkładania wtyki przy pile, mężczyzna został porażony prądem. Na szczęście żona 37-latka wyłączyła prąd i wezwała karetkę pogotowia. Poszkodowany rolnik trafił do szpitala z poparzonymi palcami. Jak ustalono, przedłużacz miał prawdopodobnie obluzowany jeden z kabli, co doprowadziło do zwarcia na obudowie wtyki.

30-letni rolnik z tego samego powiatu wykonywał z kolei drewniany podest do zawieszania tytoniu. Będąc blisko brzegu, potknął się i spadł na posadzkę z wysokości około 3 m. Mężczyzna doznał urazu kręgosłupa i stłuczenia nerki.

Śmierć przy wycince

Śmiercią zakończyła się dla 43-letniego rolnika wyprawa do swojego lasu. Mężczyzna przy użyciu piły spalinowej dokonywał ścięcia trzech drzew przeznaczonych na opał do swojego gospodarstwa. W czasie cięcia jedno ze ścinanych drzew zawiesiło się na innym, dlatego 43-latek postanowił ściąć również to drzewo. W czasie ścinki zawieszone drzewo upadło, a jego gałęzie przygniotły poszkodowanego. Będący na miejscu ojciec 43-latka próbował mu pomóc. Mężczyzna wezwał na miejsce służy ratownicze, w tym karetkę pogotowia, która przewiozła poszkodowanego do szpitala. Lekarzom nie udało się jednak uratować mu życia.

Ten rok również zaczął się niewesoło. Z poważnymi obrażeniami trafił 15 stycznia do szpitala 70-letni mieszkaniec gminy Księżpol. Mężczyzna został przygnieciony przez drzewo, które wycinał we własnym gospodarstwie. Do nieszczęśliwego wypadku doszło w miejscowości Przymiarki (gm. Księżpol). 70-latek pracował wspólnie z pomocnikiem. W pewnym momencie ścięte drzewo przewróciło się, przygniatając gospodarza. Poszkodowany został najpierw przewieziony do szpitala w Biłgoraju, ale jego stan był tak poważny, że zapadła decyzja o przetransportowaniu mężczyzny śmigłowcem Lotniczego Pogotowia Ratunkowego do Lublina.

Leszek Wójtowicz

Zmarł radny

JÓZEFÓW

Zmarł józefowski radny Zbigniew Knap, który do rady wszedł z listy PSL i był przewodniczącym komisji rewizyjnej. Mieszkańców Hamerni czekają wybory uzupełniające.

Radny Zbigniew Knap miał 63 lata. Zmarł 24 stycznia.

W wyborach samorządowych w 2018 r. **Zbigniew Knap**, który na co dzień pracował w Rejonie Dróg Wojewódzkich w Zamościu, startował do Rady Miejskiej w Józefowie w okręgu 7 (Hamernia). Zdobył 60 głosów poparcia i to wystarczyło, żeby kolejną kadencję zostać radnym. Zbigniew Knap został wybrany na przewodniczącego komisji rewizyjnej.

Zmarł nagle 24 stycznia w wieku 63 lat. Jego pogrzeb odbył się 26 stycznia.

– To był samorządowiec z krwi i kości, który mandat radnego wypełniał przez wiele kadencji – wspomina zmarłego burmistrz Józefowa **Roman Dziura**. – Był pasjonatem działalności społecznej oraz inicjatorem wielu inwestycji i to zarówno w Hamerni, która dzięki jego determinacji zmieniła się nie do poznania, jak i całej gminy. Miał smykałkę do współpracy z ludźmi. To był bardzo wartościowy człowiek, a jego śmierć to dla nas wszystkich wielka strata.

Mieszkańców Hamerni czekają wybory uzupełniające. Komisarz Wyborczy w Zamościu będzie musiał stwierdzić wygaśnięcie mandatu, a następnie przekazać swoje postanowienie przewodniczącemu Rady Miejskiej w Józefowie **Jerzemu Hajdukowi** i wojewodzie lubelskiemu **Lechowi Sprawce**. Ten ostatni zarządzi wybory uzupełniające do RM Józefów w okręgu nr 7.

Przed rokiem zmarł inny józefowski radny **Stanisław Ostasz**. Jego miejsce w radzie zajął **Alfred Kudełka** (Komitet Wyborczy Wyborców Józefowska Inicjatywa Samorządowa). Nie było głosowania, ponieważ był to jedyny kandydat zgłoszony w wyborach uzupełniających.

lew

Skarby trafiły do muzeum

BIŁGORAJ

Muzeum Ziemi Biłgorajskiej w Biłgoraju wzbogaciło się o kilka ciekawych eksponatów, które przypadkowo wykopano z ziemi w okolicach Goraja i Turobina. To zabytki o unikalnym znaczeniu pod względem archeologicznym i historycznym dla terenów Roztocza Zachodniego.

Na wystawie archeologicznej można zobaczyć takie zabytki.

Daniel Tereszczuk

Znalezisko składa się z topora, całego wędzidła dwuczłonowego, trzech fragmentów innych tego typu elementów, grotu strzały, ostrogi oraz krzesiwa kabłąkowego. Wszystkie przedmioty zostały wykonane z żelaza. Całości dopełnia ołowiana plomba typu drohiczyńskiego.

– Najbardziej interesującym z punktu widzenia aspektów militarnych jest doskonale zachowany topór, który ma wąskie ostrze, a jego osada wyposażona jest w wąsy i kapturek – informuje **Daniel Tereszczuk**, archeolog z Muzeum Ziemi Biłgorajskiej.

Tego typu zabytki są bardzo rzadkie na terenie Polski. Egzemplarz, który trafił do biłgorajskiego muzeum, datowany jest na X-XI wiek. Pozostałe przedmioty są trochę młodsze. Nie bez znaczenia jest fakt, że wszystkie zostały znalezione w bliskiej odległości od zespołu osadniczego w Goraju, który był wymieniany w XIII wieku w kontekście walk polsko-ruskich. Ołowiana plomba jest z kolei dowodem na funkcjonowanie na terenie Roztocza Zachodniego dalekosiężnego szlaku handlowego łączącego Europę Wschodnią z księstwami polskimi, a nawet terenami położonymi we współczesnych Czechach i Niemczech. Plomby tego typu odkryto wcześniej na terenie zespołów osadniczych m.in. w Czermnie (gm. Tyszowce), Gródku (gm. Hrubieszów) i Sąsiadce (gm. Sułów). Znaleziska można obejrzeć na wystawie archeologicznej w biłgorajskim muzeum.

Do muzeum trafił też zabytek znaleziony w ub. roku w okolicach Olszanki (gm. Turobin). To żelazna ostroga z łukowato pogiętymi ramionami kabłąka. Zaczepy służące do mocowania butów zachowały się niestety tylko fragmentarycznie. Zabytek można datować na XIII-XIV wiek.

lew

eprasa.pl 603bbfd029

Razem z przedszkolakami do placówki filialnej uczęszcza obecnie 25 dzieci

Szkoła do zamknięcia

RÓŻANIEC PIERWSZY

Władze samorządowe Tarnogrodu przymierzają się do likwidacji szkoły filialnej w Różańcu Pierwszym. Wraz z przedszkolakami uczęszcza tam 25 dzieci. Placówka organizacyjnie podporządkowana jest Szkole Podstawowej w Różańcu Drugim i tam od 1 września uczęszczaliby najmłodsi uczniowie ze zlikwidowanej filii.

Paweł Dec: – Na likwidacji szkoły filialnej dzieci nie stracą.

Uchwałę intencyjną w tej sprawie tarnogrodzcy radni podjęli na sesji, która odbyła się 27 stycznia. Spośród 14 radnych obecnych na obradach za przyjęciem uchwały było 12 (1 był przeciw i 1 wstrzymał się od głosu).

Bez trzeciej klasy

Filia w Różańcu Pierwszym jest placówką 3-oddziałową, ale prowadzony jest tam również oddział przedszkolny. W tym roku szkolnym do klasy pierwszej i drugiej uczęszcza po 5 dzieci, w trzeciej klasie nie ma nikogo, a do oddziału przedszkolnego rodzice przywożą 15 maluchów w wieku 4-6 lat. Łącznie do szkoły chodzi 25 dzieci, o 7 mniej niż przed rokiem.

– Podkreślenia wymaga fakt, że trzech uczniów trzeciej klasy z tego obwodu w tym roku szkolnym, na wniosek rodziców, uczęszcza do Szkoły Podstawowej w Różańcu Drugim – informuje **Paweł Dec**, burmistrz Tarnogrodu. – Poza tym część rodziców z Różańca Pierwszego corocznie podejmuje decyzję o rozpoczęciu nauki przez ich dzieci w oddziale przedszkolnym oraz w klasach I-III w Różańcu Drugim.

Burmistrz wskazuje, że niekorzystna sytuacja demograficzna polegająca na spadku liczby urodzeń dzieci oraz procesy migracyjne dotykają coraz częściej poszczególne miejscowości gminy Tarnogród. Zdaniem burmistrza „istnieje konieczność dostosowania sieci szkół położonych w naszej gminie do realnych potrzeb wynikających z zachodzących zmian demograficznych oraz związane z tym racjonalne wydatkowanie środków na realizację zadań oświatowych".

W tym roku samorząd dołoży do oświaty ok. 3,2 mln zł. Na terenie gminy – oprócz Przedszkola Miejskiego w Tarnogrodzie – zajęcia odbywają się w SP w Tarnogrodzie i jej filii w Luchowie Górnym, SP w Woli Różanieckiej, SP w Luchowie Dolnym oraz SP w Różańcu Drugim i jej filii w Różańcu Pierwszym.

Do Różańca Drugiego

Władze samorządowe zapewniają, że dołożą starań, aby zapewnić dzieciom likwidowanej filii dobre warunki nauczania, wychowania i rozwoju.

Obecnie uczniowie z Różańca Pierwszego (z klas IV-VIII i młodszych), którzy uczęszczają do SP w Różańcu Drugim, mają zorganizowane nieodpłatne dowożenie i opiekę w świetlicy szkolnej. Dowóz i opiekę gmina zapewni również uczniom z klas I-III oraz dzieciom z oddziału przedszkolnego szkoły filialnej.

– Proponowane działania nie przyniosą nam oszczędności, ale środki finansowe przeznaczone na oświatę będą racjonalnie zagospodarowane – uważa burmistrz Tarnogrodu. – W planach mamy przebudowę szkolnej jadalni w SP w Różańcu Drugim i części mieszkalnej w celu adaptacji na przedszkole. Planujemy również budowę parkingu dla rodziców przywożących i odbierających dzieci do i ze szkoły.

Co powie kurator?

Przyjęta przez Radę Miejską Tarnogrodu uchwała jest uchwałą intencyjną, która rozpoczyna procedurę prowadzącą do przeprowadzenia likwidacji filii. Władze samorządowe będą teraz musiały poinformować o swoich planach nie tylko rodziców uczniów likwidowanej szkoły i szkoły macierzystej oraz rady pedagogicznej i rady rodziców szkoły, ale też nauczycielskie związki zawodowe i lubelskiego kuratora oświaty w Lublinie. Zgodnie z przepisami ustawy Prawo oświatowe, szkoła publiczna prowadzona przez jednostkę samorządu terytorialnego może zostać zlikwidowana po uzyskaniu pozytywnej opinii kuratora oświaty.

Warto dodać, że rok temu władze samorządowe Tarnogrodu przymierzały się do likwidacji opisywanej szkoły filialnej, ale spotkało się to ze sprzeciwem lubelskiego kuratora oświaty i Ministerstwa Edukacji Narodowej. W samym Różańcu Pierwszym przeciwko zamknięciu szkoły było tylko 7 mieszkańców. Jak będzie teraz? Wszystko powinno wyjaśnić się w ciągu najbliższych tygodni.

Leszek Wójtowicz

Co o tym sądzisz?
Podyskutuj na:
www.kronikatygodnia.pl

Weź dotację, wymień piec

BIŁGORAJ

Powietrze w Biłgoraju jest fatalne, dlatego burmistrz apeluje do mieszkańców, żeby zakładali... maski antysmogowe. Radni Rady Miasta Biłgoraj podjęli uchwałę w sprawie określenia zasad udzielania mieszkańcom dotacji celowych na dofinansowanie przedsięwzięć inwestycyjnych służących ochronie powietrza.

Jakość powietrza w Biłgoraju jest fatalna.

Do tej pory miasto dopłacało do wymiany źródeł ciepła (pieców) na paliwo stałe, np. węgiel czy drewno. Podczas ostatniej sesji radni podjęli uchwałę rozszerzającą możliwości udzielania osobom fizycznym dotacji na dofinansowanie przedsięwzięć służących ochronie powietrza.

– Teraz możliwość ubiegania się o dotacje będą miały także te gospodarstwa, które do tej pory korzystały z paliwa gazowego, mają stary, nieekonomiczny piec i chciałby go wymienić na nowszy – informuje burmistrz Biłgoraja **Janusz Rosłan**.

Dotacja do wymiany kotła gazowego wynosi 5 tys. zł. Na taką samą kwotę wsparcia mogą liczyć ci, którzy zdecydują się przyłączyć do miejskiej sieci ciepłowniczej. Gdyby jednak ktoś zdecydował się na zastosowanie tzw. pompy ciepła, może otrzymać dotację w wysokości 7,5 tys. zł.

– W styczniu nie było dnia, w którym normy jakości powietrza byłyby zachowane – powiedział na sesji burmistrz Biłgoraja i zaapelował do mieszkańców, aby korzystali z masek antysmogowych.

Radni podjęli wzmiankowaną uchwałę jednogłośnie. Warto pamiętać, że pomoc finansowa ze strony miasta może być udzielona wyłącznie jeden raz.

lew

Seniorzy mają klub

Spotkanie uświetnił występ zespołu, który powstał przy nowym klubie.

WOLA OBSZAŃSKA

Najstarsi mieszkańcy gminy Obsza mają gdzie dzielić się swoim doświadczeniem, zdobywać nowe umiejętności, a także spędzać czas w towarzystwie rówieśników. W Woli Obszańskiej otwarto Klub Seniora.

Klub powstał w Wiejskim Domu Kultury. Starsi mieszkańcy gminy spotykają się tam od października ub. roku. Biorą udział w zajęciach i wyjeżdżają na wycieczki. Korzystają przy tym z autobusu, który został zakupiony w ramach projektu i jest wykorzystywany również do dowożenia seniorów do Woli Obszańskiej. Unijne środki zostały również przeznaczone na wyposażenie klubu, w tym zakup 6 laptopów i aparatu fotograficznego oraz sprzętów do ćwiczeń. Do swojej dyspozycji seniorzy mają m.in. 4 bieżnie elektryczne, 4 orbitreki, 4 rowerki, atlas, 20 stepperów i 20 materaców. Cały projekt będzie realizowany przez dwa lata, a jego koszt to ponad 1,1 mln zł, z czego aż 95 proc. stanowi dotacja z Europejskiego Funduszu Społecznego w ramach Regionalnego Programu Operacyjnego Województwa Lubelskiego.

Oficjalne otwarcie klubu odbyło się 29 stycznia. Siedzibę poświęcił ks. **Paweł Sochacki**, proboszcz parafii w Obszy, a symbolicznego przecięcia wstęgi dokonali wójt Obszy **Andrzej Placek**, sekretarz gminy i radny sejmiku wojewódzkiego **Grzegorz Wróbel**, przewodniczący Rady Gminy Obsza **Tomasz Wujda** i przewodnicząca Klubu Seniora **Danuta Podymna**. Spotkanie uświetnił występ zespołu, który powstał przy nowym klubie.

W planach seniorzy mają warsztaty wizażu, zajęcia kosmetyczne oraz spotkania z dietetykami i innymi specjalistami od zdrowego stylu życia. Będą się również spotykać z policjantami, prawnikami, psychologami i ekspertami od nowoczesnych technologii.

lew

fleszem BIŁGORAJ

Gmina Biłgoraj

LAWENDA Z NAGRODĄ. Zespół Lawenda ze Smólska wywalczył pierwszą nagrodę podczas X Międzypowiatowego Przeglądu Kolęd, Pastorałek i Widowisk Kolędniczych, który odbył się w dniach 24-25 stycznia w Polichnie (pow. kraśnicki). Powiat biłgorajski reprezentowały Zespół Rudzianeczki ze Szkoły Podstawowej w Woli Dereźniańskiej (gm. Biłgoraj), zespół Zamszanki z Zamchu (gm. Obsza) oraz Lawenda. Zespół ze Smólska otrzymał pierwszą nagrodę za mistrzowskie wykonanie kolęd „Mizerna cicha" i „Wesoły nam ten to dzień".

Gmina Księżpol

MISTRZOWIE PING-PONGA. W Szkole Podstawowej w Rakówce odbyły się pierwsze Mistrzostwa Sołectw Gminy Księżpol w Tenisie Stołowym. W pierwszej kategorii wiekowej mierzyli się absolwenci szkół podstawowych do 35. roku życia, w drugiej – starsi pingpongiści. W pierwszej kategorii mistrzem gminy został **Sebastian Zań** z miejscowości Zynie, drugi był **Norbert Łebko** (Księżpol), a trzeci **Damian Janda** (Majdan Stary). W starszej kategorii wiekowej najlepszy okazał się **Jan Obszyński** (Majdan Gromadzki), drugie miejsce zajął **Janusz Stec** (Gromada), a trzeci był **Henryk Kozyra** z miejscowości Stare Króle w sołectwie Markowicze. Spośród pań w młodszej kategorii **Joanna Kaziród** w bezpośrednim meczu pokonała **Natalię Jandę**.

Gmina Obsza

O GAZYFIKACJI GMINY. W czwartek w Gminnym Ośrodku Kultury w Obszy rozpocznie się spotkanie z przedstawicielami Polskiej Spółki Gazowniczej w Lublinie w sprawie gazyfikacji. Przypomnijmy, że lubelska spółka zainteresowana jest wybudowaniem swojej stacji na granicy gmin Obsza i Łukowa, która – po wybudowaniu sieci z przyłączami – zasiliłaby gazem ziemnym zainteresowanych mieszkańców obu gmin. Początek spotkania o godz. 16.30.

Gmina Tarnogród

WIĘCEJ ZA ŚMIECI. Do tej pory przy zbiórce selektywnej odpadów gospodarstwa jednoosobowe płaciły 11 zł miesięcznie, 2-osobowe – 18 zł, 3-5-osobowe 25 zł, a 6-osobowe i większe – 30 zł. Za gospodarowanie odpadami zmieszanymi stawki wynosiły kolejno: 23, 34,50, 48 i 57,50 zł. Ale to się zmieni. Radni przyjęli nowe stawki opłat za gospodarowanie odpadami komunalnymi. Będą one wynosiły 15 zł miesięcznie od osoby przy zbiórce segregowanej i 35 zł za odpady niesegregowane. Ale można liczyć na ulgi – 2 zł mniej od osoby zapłacą rodziny, które mają przydomowe kompostowniki, a 1 zł – rodziny wielodzietne.

lew

eprasa.pl 603bbfd029

fleszem HRUBIESZÓW

MARSZ CHROBREGO NA KIJÓW RAZ JESZCZE. Za niespełna 5 miesięcy na hrubieszowskich błoniach nad Huczwą będzie można po raz drugi obejrzeć rekonstrukcję przeprawy wojsk Bolesława Chrobrego w marszu na Kijów w 1018 r. W ubiegłym tygodniu resort obrony potwierdził, że minister obrony **Mariusz Błaszczak** przyjął honorowy patronat nad tą imprezą. Odbędzie się ona 27 i 28 czerwca.

POWSTANIE HRUBIESZOWSKA RADA KOBIET. Burmistrz **Marta Majewska** ogłosiła nabór do Hrubieszowskiej Rady Kobiet. Kandydować mogą osoby pełnoletnie. Nie muszą mieszkać w Hrubieszowie, ale powinny działać na rzecz miasta i jego mieszkańców. Zgłoszenia przyjmowane są w sekretariacie Urzędu Miasta, najpóźniej do 16 lutego. Kandydatki powinny wypełnić formularz, do którego trzeba dołączyć co najmniej jedną rekomendację wystawioną przez instytucję lub organizację pozarządową. Jedna instytucja może udzielić rekomendacji maksymalnie dwóm kandydatkom.

WARSZTATY DZIENNIKARSKIE W NAGRODĘ. Szkolny Klub Mediatora przy Szkole Podstawowej nr 1 im. Bolesława Prusa został nagrodzony w ogólnopolskim konkursie „Między marzeniem a planem". Przeprowadzono go w ramach kampanii „Zachowaj Trzeźwy Umysł". Uczestnicy mieli za zadanie przygotować sprawozdania z organizacji dowolnego wydarzenia kulturalnego, edukacyjnego lub sportowego. Uczniowie ze Szkolnego Klubu Mediatora przygotowali sprawozdanie pisemne i kolaż ze szkolnego Tygodnia Mediacji i Międzynarodowego Dnia Mediacji. Byli także współorganizatorami Światowego Dnia Życzliwości wspieranego przez mediatorów rówieśniczych i Międzynarodowego Dnia Praw Dziecka z UNICEF. W nagrodę otrzymają profesjonalne warsztaty dziennikarskie. Opiekunem nagrodzonej grupy jest pedagog szkolny **Marta Kuczyńska**.

Gmina Dołhobyczów

POMOC ŻYWNOŚCIOWA POTRZEBUJĄCYM. W pierwszym tygodniu lutego przy domu kultury w Przewodowie będzie wydawana żywność dla osób skierowanych tam przez Gminny Ośrodek Pomocy Społecznej w Dołhobyczowie. Pomoc żywnościowa będzie wydawana na podstawie skierowań wydanych przez ten ośrodek. Osoby, które nie mają jeszcze takiego skierowania, powinny zgłosić się do pracowników socjalnych GOPS-u, aby otrzymać dokument uprawniający do tej pomocy. Przysługuje ona osobom, u których dochód nie przekracza: 1402 zł miesięcznie dla samotnie gospodarujących, a 1056 zł miesięcznie na osobę w rodzinie. Pomoc jest udzielana również osobom, które znalazły się w trudnej sytuacji życiowej. Żywność będzie wydawana 5 i 6 lutego w godz. od 9.30 do 14, a 7 lutego od godz. 9.30 do godz. 13. Zakupiono ją z Programu Operacyjnego Pomoc Żywnościowa 2014-2020 współfinansowanego z Europejskiego Funduszu Pomocy Najbardziej Potrzebującym.

W Wiosce Gotów powstanie Centrum Dziedzictwa Archeologicznego i Kulturowego

Wioska Gotów schodzi pod ziemię

MASŁOMĘCZ

Część budynku centrum będzie na takiej głębokości, na jakiej przez wieki spoczywały skarby archeologiczne związane z Gotami. W pomieszczeniach zostanie urządzona multimedialna wystawa prezentująca oryginalną biżuterię ze złota, srebra, brązu, szkła i bursztynu. W projektach jest także sala konferencyjna, pomieszczenie do konferencji naukowych, kawiarenka i restauracja.

Centrum zostanie wybudowane w sąsiedztwie Wielkiej Chaty.

– Centrum umożliwi funkcjonowanie Wioski Gotów przez cały rok, a nie tylko przez 6 miesięcy, jak to ma miejsce obecnie – podkreśla Tomasz Zając, wójt gm. Hrubieszów.

Przez ostatnich kilka lat skansen Wioska Gotów w Masłomęczu (gm. Hrubieszów) odwiedziło kilkadziesiąt tysięcy osób. Głównie turyści indywidualni, zorganizowane grupy i uczestnicy plenerowych imprez.

– Nadal nie słabnie zainteresowanie kulturą antyczną i historią Gotów w podregionie Gotania. A nawet wciąż rośnie. Dlatego zdecydowaliśmy, że trzeba znacząco rozbudować ofertę turystyczną Wioski Gotów i wzbogacić ją o nowe atrakcje i dopasować do oczekiwań turystów – tłumaczy **Tomasz Zając**, wójt gm. Hrubieszów.

Norwegowie mogą wesprzeć

Gmina Hrubieszów zamierza wybudować w Wiosce Gotów w Masłomęczu podziemne Centrum Dziedzictwa Archeologicznego i Kulturowego – Laboratorium Historiae Gothorum. Samorządowcy rozpoczęli starania o około 8 mln zł dofinansowania. Przygotowują wniosek, pracują nad studium wykonalności inwestycji i nad dokumentacją projektową. Chcą skorzystać z funduszy norweskich.

– Jesteśmy na etapie doprecyzowania projektu planowanej inwestycji w Masłomęczu. Jednocześnie prowadzimy rozmowy z przedstawicielami funduszy norweskich. Negocjacje dotyczą warunków przyznania dofinansowania i jego wysokości. Do połowy marca złożymy kompletny wniosek. Ubiegamy się o pomoc finansową, która umożliwi zarówno budowę centrum, jak i późniejszą realizację szkoleń, warsztatów, sympozjów i konferencji naukowych – mówi wójt Tomasz Zając.

Gotowa jest już część projektów technicznych planowanego centrum. Ale nie ma jeszcze wizualizacji, która zobrazuje jak będzie ono wyglądać.

– Centrum zostanie usytuowane na wolnej przestrzeni obok dużej chaty gockiej. Część podziemna będzie położona kilka metrów pod powierzchnią gruntu, a część kilka metrów nad nią. Naziemna część zostanie utrzymana w stylistyce dotychczasowej zabudowy Wioski Gotów. Jak inne chaty w zagrodzie zostanie tak samo zadaszona. Chcemy, żeby centrum jak najmniej kolidowało z dotychczasową zabudową skansenu – tłumaczy **Bartłomiej Bartecki**, dyrektor Muzeum im. Stanisława Staszica w Hrubieszowie.

Oryginały ze złota, srebra i bursztynu

A co będzie wewnątrz budynku centrum?

– Planujemy urządzić tam całkiem sporą salę ekspozycyjną na 300 osób. Na stałej multimedialnej wystawie zgromadzić, m.in. oryginalne zabytki (m.in. biżuterię ze złota, srebra, brązu, szkła i bursztynu; ceramikę naczyniową i użytkową). Większość tych eksponatów nigdy nie była jeszcze prezentowana. Będą tam również szkielety prezentujące wyjątkowe zwyczaje pogrzebowe masłomęckich Gotów. W budynku centrum będzie również sala do prowadzenia warsztatu na 120 osób, punkt gastronomiczny i kawiarenka. Chcemy urządzić tam zaplecze niezbędne do obsługi turystów i dla osób z różnymi niepełnosprawnościami – wymienia dyrektor Bartecki.

– Centrum umożliwi funkcjonowanie Wioski Gotów przez cały rok, a nie tylko przez 6 miesięcy, jak to ma miejsce obecnie. Chcemy przygotować szeroką ofertę dla turystów, aby każdy znalazł coś interesującego dla siebie. Są w planach festiwale muzyki dawnej, warsztaty antycznej kuchni, starożytnego designu. Pomysłów jest mnóstwo. Ale najpierw trzeba wybudować miejsce, w którym będzie można je realizować – zaznacza Tomasz Zając, wójt gminy Hrubieszów.

Mariusz Parol

Królewski bal seniorów

MOROCZYN

Podczas Dnia Seniora w Moroczynie do Klubu Seniora przyjęto kolejnych czworo mieszkańców tej wsi. Józefa Malinowska i Jan Tyburek, dwoje najstarszych seniorów z tej miejscowości zostało królewską parą uroczystości.

Królewska para tegorocznego Dnia Seniora w Moroczynie: Józefa Malinowska i Jan Tyburek.

Dzień Seniora w Moroczynie (gm. Hrubieszów) świętowano 25 stycznia. Na uroczystość imiennie zaproszono wszystkich seniorów z Moroczyna mieszkańców, który przeżyli 50 lat i więcej.

Z tego zaproszenia skorzystało około trzydziestu osób. Do klubu seniora przyjęto cztery nowe osoby w wieku pomiędzy 50 a 60 rokiem życia. Nowo przyjęci odtańczyli specjalny taniec, w którym poprowadzili ich sołtys Moroczyna i szefowa rady tutejszego KGW. Nowi członkowie klubu złożyli przysięgę, że będą wspierać seniorów i aktywnie uczestniczyć w życiu lokalnej społeczności.

– Chodzi o to, żeby pomogli przy organizacji różnych imprez. Po poprzednim roku byłam mile zaskoczona, zwiększyło nam się grono starszych osób, które faktycznie pomagały przy różnych okazjach, jak na przykład przy wiciu wieńców dożynkowych czy przy organizowaniu dożynek – tłumaczy **Irena Czerwińska**, szefowa zespołu Czerwona Jarzębina z Moroczyna i członkini miejscowego Koła Gospodyń Wiejskich.

Zespół Czerwona Jarzębina przygotował program artystyczny na Dzień Seniora.

– Tradycyjnie, najstarsi seniorzy zostali królami uroczystości. W tym roku królewską parą zostali 85-letnia **Józefa Malinowska** i 82-letni **Jan Tyburek**. Obydwoje obdarowano upominkami, kwiatami i mnóstwem życzeń od przedstawicieli władz powiatowych i gminnych a także innych gości Dnia Seniora – relacjonuje Irena Czerwińska.

Koło Gospodyń Wiejskich w Moroczynie przygotowało poczęstunek dla 52 osób.

– Była to dziewiętnasta uroczystość, podczas której seniorzy śpiewali, tańczyli i planowali, jak mogą atrakcyjnie spędzać wspólnie czas. Szukamy różnych sposobów, które pozwolą wyrwać ludzi z domów – dodaje szefowa zespołu Czerwona Jarzębina z Moroczyna.

par

Namaluj słownik angielskiego

UCHANIE

Do 16 marca Szkoła Podstawowa w Uchaniach przyjmuje słowniki własnoręcznie wykonane przez uczniów, uczestników konkursu plastyczno-językowego na polsko-angielski słowniczek obrazkowy „My picture dictionary". Od początku konkursowi patronuje „Kronika Tygodnia".

Konkurs „My picture dictionary" (tłum. z ang. „Mój słownik obrazkowy") jest organizowany po raz czwarty. Organizatorzy kierują go do uczniów klas szkół podstawowych z powiatów: chełmskiego, hrubieszowskiego, zamojskiego i krasnostawskiego. Zgłoszone prace będą oceniane w trzech kategoriach: uczniowie klas I-III, klas IV-V i klas VI-VIII.

Uczestnicy konkursu będą mieli za zadanie opracować polsko-angielski słownik obrazkowy z jednego z wybranych tematów. W tym roku organizatorzy zaproponowali następujące: w hotelu, ssaki, dinozaury, wolontariat i niepełnosprawni, u kosmetyczki i fryzjera, słownictwo piłkarskie, sprzęt rolniczy, słownictwo matematyczne, uzależnienia, bankowość i pieniądze. Gotowy słownik powinien zawierać co najmniej 20 ilustrowanych rysunkami haseł w obydwu językach. Technika wykonania obrazków jest dowolna – tłumaczy **Justyna Hajduk**, nauczycielka języka angielskiego w Szkole Podstawowej w Uchaniach.

Szczegółowe informacje o konkursie zamieszczono na stronie internetowej SP w Uchaniach. Prace konkursowe przyjmowane są tam do 16 marca. Rozstrzygnięcie konkursu zaplanowano na 8 maja. W tym dniu odbędzie się uroczyste podsumowanie konkursu. Informacja o wynikach zamieszczona zostanie na internetowej stronie SP w Uchaniach , na jej profilu na Facebooku oraz na stronie: angielskazabawa.blogspot.com. Opiekunem konkursu jest Justyna Hajduk, e-mail: kot1-1986@tlen.pl.

par

eprasa.pl 603bbfd029

Blisko połowa najemców mieszkań komunalnych nie płaci w terminie

Nie płaci prawie co drugi

HRUBIESZÓW

Łączne zobowiązania najemców mieszkań komunalnych sięgają prawie 1,8 mln zł. Największy dłużnik nie płaci czynszu od 20 lat. Jest zadłużony na ponad 55,5 tys. zł. Te zaległości narosły w ciągu 10 ostatnich lat.

Paweł Wojciechowski: – Zadłużenie mieszkań komunalnych wpływa niekorzystnie na budżet Hrubieszowa.

Monika Podolak: – Powodem niepłacenia czynszu jest trudna sytuacja materialna, zdrowotna lub rodzinna.

Na 427 najemców mieszkań komunalnych w Hrubieszowie, aż 243 nie płaci czynszu w terminie. Do końca 2019 roku łączne zaległości sięgały ponad 1 mln 880 tys. zł. Do nieopłaconego czynszu trzeba jeszcze doliczyć ponad 300 tys. zł odsetek. Na tym jednak nie koniec. Miasto poniosło również prawie 46 tys. zł kosztów postępowań sądowych wszczętych przeciwko dłużnikom. A koszty egzekucji zobowiązań to kolejne 51 tys. zł pokryte z miejskiego budżetu.

Różne są powody wzrostu wielomiesięcznych zaległości w czynszu za mieszkania komunalne. Nie jest to jedynie uporczywe uchylanie się od regulowania zobowiązań.

43-letnia Małgorzata ma dwoje dzieci (starszy syn ma 20 lat, a córka 14 lat). Ich ojciec kilka lat temu wyprowadził się z domu. Do płacenia alimentów nigdy się nie kwapił. Dopóki Małgorzata miała stałą pracę nie było jeszcze dramatu, ale po jej stracie mogła liczyć jednie na niskopłatne dorywcze zajęcia. Z takich pieniędzy ciężko wiązać koniec z końcem.

– Samej można jeszcze przegłodować do jakiejś wypłaty, ale dzieciom nie da się zaszyć żołądków. Dobrze, że syn od czasu do czasu jakieś pieniądze przyniesie i dorzuci się do zakupów jedzenia. Córka jeszcze się uczy, więc żadnej pracy dorywczej nie szuka. Zresztą w Hrubieszowie i tak jej prawie nie ma. Bo tu wielu ludzi pracuje z doskoku. O stałej pracy na umowę można jedynie pomarzyć. No i klepiemy biedę. Stąd uzbierało się ponad 3 tys. zł niezapłaconego czynszu – żali się hrubieszowianka.

Dług rósł przez 10 lat

Największy z dłużników nie płaci czynszu od 2009 r. Zalega miastu łącznie 46,5 tys. zł plus ponad 9 tys. zł odsetek.

– Najczęstszym powodem niepłacenia czynszu, jak podają najemcy, jest ich trudna sytuacja materialna, zdrowotna lub rodzinna – mówi **Monika Podolak**, sekretarz miasta Hrubieszowa.

Miasto na różne sposoby stara się pomóc dłużnikom z mieszkań komunalnych.

– Zadłużony najemca może spłacić zaległość czynszową w miesięcznych ratach. Najpierw jednak musi złożyć podanie i odpowiednio je udokumentować. Od 2009 r. miasto zawarło 335 ugód z dłużnikami, którym zadłużenie rozłożono na raty. Natomiast 9 najemców skorzystało z możliwości odpracowania długu – tłumaczy Monika Podolak.

Niektóre samorządy umarzają długi najemcom lokali komunalnych. W Hrubieszowie z abolicji skorzystała ostatnio tylko jedna osoba.

– W 2018 r. jeden najemca uzyskał częściowe umorzenie zaległości czynszowych. W ubiegłym roku umorzeń nie było. W bieżącym również – usłyszeliśmy od **Pawła Wojechowskiego**, zastępcy burmistrza Hrubieszowa.

Umorzeń w zasadzie nie było

Jak zapewniono nas w Urzędzie Miasta Hrubieszowa żadne z roszczeń finansowych wobec najemców lokali komunalnych nie uległo przedawnieniu.

– Ostatnia kontrola z Regionalnej Izby Obrachunkowej nie stwierdziła nieprawidłowości w zakresie przedawnienia zadłużeń czynszowych – zapewnia Monika Podolak.

Problem zadłużenia najemców lokali komunalnych w Hrubieszowie narasta od kilku lat.

– Oczywiście to zadłużenie wpływa niekorzystnie na cały budżet Hrubieszowa. Zwłaszcza, że miasto obecnie intensywnie inwestuje. Przydałaby się każda złotówka. Ale pewnych zobowiązań nie da się wyegzekwować z dnia na dzień. Jeszcze bardziej niepokojące jest to, że znacząco wzrastają koszty utrzymania mieszkań, ponieważ rosną ceny zużycia energii elektrycznej, więcej płaci się również za wywóz śmieci. To wszystko najpewniej spowoduje jeszcze większy wzrost zadłużenia najemców lokali komunalnych – podsumowuje wiceburmistrz Wojciechowski.

Mariusz Parol

Pożegnali dyrektora

Płk Krotkiewicz stoi drugi od lewej.

HRUBIESZÓW

Płk Janusz Krotkiewicz, dyrektor Zakładu Karnego w Hrubieszowie, przeszedł na emeryturę. Na razie nie wiadomo kto go zastąpi.

Uroczyste pożegnanie płk. **Janusza Krotkiewicza** odbyło się 27 stycznia. Na uroczystości obecni byli również przedstawiciele lokalnych władz, służb mundurowych i hrubieszowskich instytucji publicznych.

Janusz Krotkiewicz pracował w służbie więziennej ponad 28 lat. Karierę zaczynał jako strażnik działu ochrony, na początku lat dziewięćdziesiątych. Potem był kierownikiem oddziału penitencjarnego. Po kolejnych awansach, w 2006 r. został zastępcą dyrektora tej placówki, a od lutego 2013 r. dyrektorem zakładu. W tym okresie zakończyła się rozbudowa zakładu karnego. Placówka aktywnie włączyła się w realizację programu, w ramach którego osadzeni podejmują pracę poza murami, w okolicznych zakładach i instytucjach. Ostatni awans, na stopień pułkownika, otrzymał w 2017 r.

Rzecznik prasowy hrubieszowskiego zakładu ppor. **Adrian Małecki** nie potwierdził informacji jakoby dyrektor Małecki miał dostać propozycję przeniesienia do innego miasta, ale z niej nie skorzystał, wybierając wcześniejszą emeryturę. Wcześniejszą, bo ma dopiero 50 lat.

Obecnie jego obowiązki przejęli zastępcy: mjr **Tomasz Buczek** i ppłk **Grzegorz Muzyczuk.** Na razie nie wiadomo kto go zastąpi.

PT

HDK-iem pokieruje Grażyna Temporowicz

HRUBIESZÓW

Hrubieszowski Dom Kultury ma już nowego dyrektora. O stanowisko ubiegało się czworo kandydatów. Konkurs wygrała Grażyna Temporowicz.

Nowa dyrektor ukończyła studia na Wydziale Rolniczym Uniwersytetu Przyrodniczego w Lublinie. Mieszka w Hrubieszowie, ma 58 lat, jest instruktorem tańca, animatorem kultury, trenerem i pedagogiem. Od 33 lat pełni funkcję kierownika artystycznego i choreografa Zespołu Pieśni i Tańca Ziemi Hrubieszowskiej, którego była założycielką.

Grażyna Temporowicz przez kilka lat sprawowała mandat radnej miejskiej, a w latach 2006-2010 była przewodniczącą Rady Miasta Hrubieszowa. W następnych dwóch kadencjach zajmowała stanowisko wiceprzewodniczącej. W 2018 r. mandatu nie zdobyła. Startowała wówczas z lokalnego Komitetu Wyborczego Wyborców Porozumienie i Rozwój 2018, z którego wywodzi się również obecna burmistrz Hrubieszowa **Marta Majewska.**

Objęcie nowego stanowiska nie oznacza dla Grażyny Temporowicz pożegnania się z Zespołem Pieśni i Tańca Ziemi Hrubieszowskiej. Chciałaby kierować nim nadal i zachować dwie starsze grupy. Młodsze grupy planuje przekazać swoim wychowankom.

Grażyna Temporowicz zamierza rozszerzyć i uzupełnić obecną ofertę HDK-u. Po przeprowadzce biblioteki do nowego budynku chce m.in. utworzyć Centrum Tańca.

– W pomieszczeniach, które obecnie zajmuje biblioteka, chciałabym otworzyć sale, w których odbywałaby się nauka tańca towarzyskiego i współczesnego. Ponadto, planuję stworzyć „pamiątkarnię". Olbrzymie pieniądze Urząd Miasta wydaje na promocję, ale w innych miastach są takie same pamiątki. Pracownicy stworzyliby własny produkt, kojarzony z Hrubieszowem – mówi nowa dyrektor.

Zdaniem Grażyny Temporowicz takim produktem mogą być przykładowo kwiaty na obrazach z filcu, odwołując się do twórczości związanego z Hrubieszowem Bolesława Leśmiana. Inne plany nowej dyrektor to m.in.: stworzenie kawiarenki, artystycznej szwalni, w której mogłyby być szyte kostiumy i stroje np. do teatrów oraz utworzenie teatru seniorów.

Grażyna Temporowicz zastąpi dotychczasową dyrektor **Emilię Feliksiak**, która z końcem stycznia przeszła na emeryturę. Funkcję tę sprawowała przez poprzednie 14 lat.

Piotr Tarasiuk

fleszem HRUBIESZÓW

Gmina Horodło

■ **SZMUGLERZY W KAMERZE TERMOWIZYJNEJ.** 25 stycznia pogranicznicy z Horodło zatrzymali 4 przemytników. Szmuglerzy przerzucali papierosy z Ukrainy przez graniczny Bug. Na zielonej granicy wykryła ich kamera termowizyjna, którą posłużyli się funkcjonariusze Straży Granicznej. Zauważyli przemytników, którzy z nabrzeża Bugu przenosili owinięte w folię pakunki. Zatrzymano czterech mężczyzn – obywateli Polski. Zarekwirowano papierosy bez polskich znaków akcyzy o szacunkowej wartości ponad 183 tys. zł. Zatrzymani to mieszkańcy kilku powiatów Lubelszczyzny. Zarzucono im przemyt. Wobec wszystkich zastosowano dozór policyjny oraz zakaz zbliżania się do granicy państwowej i opuszczania kraju.

Gmina Mircze

■ **HRUBIESZOWIANIE WYGRALI TURNIEJ.** 26 stycznia w hali sportowej Publicznej Szkoły Podstawowej w Mirczu rozegrano XII Turniej Piłki Siatkowej im. Bolesława Chomy o Puchar Wójta Gminy Mircze. Wzięło w nim udział 5 drużyn: SMS i „Andoria" z Mircza, OSP z Przewodowa oraz reprezentacje Hrubieszowa i Tyszowiec. Turniej rozegrano w systemie „każdy z każdym". Rozgrywki wygrała drużyna z Hrubieszowa przed OSP Przewodów, „Andorią" Mircze, drużyną z Tyszowiec i „SMS" Mircze. W zwycięskiej drużynie z Hrubieszowa zagrali: **Adam Głodowski**, **Jan Łaciński**, **Łukasz Oliwiak**, **Adam Kozicki**, **Przemysław Kasztelan**, **Tomasz Pudłowski** i **Jacek Łaciński**. Za najlepszych zawodników turnieju uznano **Jacka Łacińskiego** i **Adama Kozickiego** (obaj z hrubieszowskiej drużyny).

Gmina Uchanie

■ **BEZPŁATNA MAMMOGRAFIA.** 26 lutego w Uchaniach panie w wieku od 50 do 69 lat będą mogły korzystać z bezpłatnej mammografii. Mammobus zaparkuje przy miejscowym Urzędzie Gminy. Przed zgłoszeniem na badania należy się zarejestrować. Można to zrobić telefonicznie (mammobus – tel. 723 351 002), (rejestracja – tel. 723 351 003).

■ **NA PODWÓJNYM GAZIE, BEZ PRAWA JAZDY.** 2 promile alkoholu nadmuchał w alkomat 42-latek z gm. Uchanie kierujący oplem, którego policjanci zatrzymali 26 stycznia w Drohiczanach. Funcjonariusze z posterunku w Trzeszczanach zatrzymali to auto do rutynowej kontroli. Okazało się, że kierujący samochodem mężczyzna nie ma prawa jazdy. 42-latek usiłował oszukać policjantów. Podał dane osobowe brata. Swój stan trzeźwości tłumaczył tym, że na śniadanie wypił 3 piwa, a niedługo potem wsiadł za kierownicę opla, ponieważ bardzo spieszył się do kolegi. 42-latek z gm. Uchanie odpowie przed sądem za kierowanie autem po pijanemu i bez uprawnień.

par

eprasa.pl 603bbfd029

Bezpieczniej na drogach

W 2019 r. mandatami ukarano ponad 7,2 tys. kierowców, 548 pieszych i 17 pasażerów, a w 2018 r. – 5,3 tys. kierowców, 545 pieszych i 15 pasażerów.

POW. HRUBIESZOWSKI

W ubiegłym roku na drogach powiatu hrubieszowskiego było bezpieczniej niż rok wcześniej – tak wynika z policyjnych statystyk. Mniej było kolizji, wypadków i mniej rannych, ale zdecydowanie więcej mandatów nałożono na kierowców, pieszych i pasażerów.

Komenda Powiatowa Policji w Hrubieszowie przygotowała statystki dotyczące bezpieczeństwa ruchu drogowego w powiecie hrubieszowskim. W ubiegłym roku tamtejsi policjanci odnotowali 517 różnych zdarzeń drogowych (o 15 mniej niż w 2018 r.). W wypadkach drogowych zginęły 3 osoby, mniej było rannych, w ub.r – 21 osób, rok wcześniej o 5 osób więcej.

Prawo jazdy za przekroczenie prędkości straciło 93 kierowców (w 2018 r. – 84). Znacząco więcej kierowców (o ponad 100 proc.) jeździło pojazdami bez ważnych badań technicznych.

Z policyjnych statystyk wynika również, że zaostrzyły się reakcje policjantów na przypadki łamania przepisów ruchu drogowego. Mniej było pouczeń, a więcej mandatów. W 2018 r. pouczenia zastosowano wobec 1,9 tys. kierowców (o ponad 300 mniej). Piesi również byli rzadziej pouczani (169 pouczeń w 2018 r., a 110 pouczeń w 2019 r.). Natomiast zdecydowanie wzrosła liczba ukaranych mandatami za różne przewinienia w ruchu drogowym (o prawie 1,9 tys. osób). W 2019 r. w ten sposób ukarano ponad 7,2 tys. kierowców, 548 pieszych i 17 pasażerów, a w 2018 r. mandaty nałożono na 5,3 tys. kierowców, 545 pieszych i 15 pasażerów.

– Ubiegły rok mniej obfitował we wnioski skierowane do sądu. W 2019 r. o ukaranie przez sąd wnioskowano w 306 przypadkach, a rok wcześniej w 269. Wśród wykroczeń kierowców najwięcej było tych związanych z przekroczeniem prędkości, głównie z nieprawidłowym wyprzedzaniem – poinformował nas asp. szt. **Jarosław Karkuszewski** z Wydziału Prewencji w Komendzie Powiatowej Policji w Hrubieszowie.

W ubiegłym roku zdecydowanie częściej niż rok wcześniej policjanci sprawdzali trzeźwość kierowców, rowerzystów i pieszych. W 2019 r. alkomatem przebadano prawie 33 tys. osób, czyli o prawie 12,4 tys. więcej niż w 2018 r. U prawie 150 osób stwierdzono jazdę pod wpływem alkoholu lub innych środków zmieniających świadomość. W 2018 r. takich użytkowników dróg w powiecie hrubieszowskim było około 130.

par

Pożegnali policjanta

HORODŁO

W Kościele pw. św. Jacka i Matki Bożej Różańcowej w Horodle odbyło się nabożeństwo żałobne, podczas którego pożegnano zmarłego policjanta Komendy Powiatowej Policji w Hrubieszowie śp. komisarza Pawła Gruszkę.

W piątek 28 stycznia w Kościele pw. św. Jacka i Matki Bożej Różańcowej w Horodle pożegnano zmarłego w wieku 41 lat, po ciężkiej chorobie, policjanta **Pawła Gruszkę**. Uroczystość na cmentarzu odbyła się zgodnie z policyjnym ceremoniałem w asyście Kompanii Honorowej KWP w Lublinie i dźwiękach Strażackiej Orkiestry Dętej z Tarnogóry (gm. Izbica).

W ostatniej drodze towarzyszyła Pawłowi Gruszce rodzina, przyjaciele, koledzy i koleżanki z pracy. W uroczystości uczestniczyli również dyrektor Gabinetu Komendanta Głównego Policji insp. **Sławomir Litwin**, zastępca Komendanta Wojewódzkiego Policji w Lublinie insp. **Radek Bąchór**, komendant Powiatowy Policji w Hrubieszowie mł. insp. **Grzegorz Pietrasiak** wraz z zastępcą mł. insp. **Ryszardem Wasiakiem**. Podczas uroczystości pogrzebowych na parafialnym cmentarzu kompania reprezentacyjna oddała salwę honorową, a koledzy pożegnali zmarłego, oddając mu hołd sygnałami radiowozów.

„Wszyscy będziemy pamiętać Pawła przede wszystkim jako wspaniałego człowieka, zawsze uśmiechniętego i pogodnego policjanta, który z wielkim oddaniem służył ludziom. Z ogromnym smutkiem żegnamy Ciebie Paweł”– napisali koledzy na stronie internetowej KWP w Lublinie.

Paweł Gruszka został pośmiertnie odznaczony Odznaką „Zasłużony Policjant” oraz awansowany na stopień komisarza.

k

* KOLIZJE * WYPADKI *

Zabójcza depresja

JÓZEFÓW Lekarzom nie udało się uratować życia 33-letniej dyrektorce józefowskiego żłobka. Kobieta zmarła 28 stycznia w szpitalu, gdzie trafiła dwa dni wcześniej po przedawkowaniu leków. Pogrzeb odbył się 1 lutego. Śledztwo w tej sprawie prowadzi Prokuratura Rejonowa w Biłgoraju. 33-latka wygrała w zeszłym roku konkurs na dyrektora samorządowego żłobka w Józefowie. Wszystko wskazuje na to, że zmarła cierpiała na depresję.

Pijany pieszy ucierpiał

SÓL Kierujący oplem 68-letni mieszkaniec gm. Biłgoraj potrącił 46-letniego pieszego. Do zdarzenia doszło 1 lutego ok. godz. 18.30 w miejscowości Sól (gm. Biłgoraj). Poszkodowany 46-latek trafił do szpitala. Kierowca był trzeźwy, pieszy miał w organizmie prawie 2,5 promila alkoholu. Policjanci wyjaśniają i ustalają dokładne przyczyny tego zdarzenia.

lew

Dla turystów

Nowa altana w Mokrem. Fot. UG Zamość

ZAMOŚĆ

Przy szlaku rowerowym w miejscowości Mokre (gm. Zamość) zakończono budowę altanki wraz z infrastrukturą turystyczną. Rowerzyści będą mieli gdzie się teraz schronić.

Altanka jest drewniana i dość obszerna. Są w niej stoły i ławki. Obok znalazły się stojaki na rowery oraz m.in. kosze na śmieci. Można też skorzystać z murowanego grilla oraz tablicy informacyjnej z zaznaczoną mapą szlaku. Altana oraz wyposażenie ustawiono na placu wybrukowanym kostką brukową.

Inwestycję wykonała firma „Fitness-Bud” z Miączyna. Jej koszt to ponad 70,4 tys. zł. Gminie udało się pozyskać dofinansowanie na ten cel z Programu Rozwoju Obszarów Wiejskich UE oraz grant Stowarzyszenia Lokalna Grupa Działania „Nasze Roztocze”.

bn

Po remoncie

Budynek szkoły po remoncie. Fot. nadesłane

SZCZEBRZESZYN

„Termomodernizacja obiektów szkolno-wychowawczych z wykorzystaniem odnawialnych źródeł energii, przy ul. Ogrodowej 16 w Szczebrzeszynie” – to nazwa projektu, który został właśnie zrealizowany przez gminę Szczebrzeszyn. Wydano w sumie na ten cel ponad 4,9 mln zł!

Zakres prac był imponujący. Ocieplone zostały fundamenty oraz ściany zewnętrzne szkoły oraz dach nad salą gimnastyczną. Przebudowano kotłownię węglową na gazową, zmodernizowano instalację centralnego ogrzewania. Wymieniono także drzwi i okna oraz zamontowano instalację solarną (używa się jej do ogrzewania wody).

Inwestycja pochłonęła ponad 4 mln 907 tys. zł. Ponad 2,3 mln zł udało się gminie pozyskać z Europejskiego Funduszu Rozwoju Regionalnego. Ponadto ponad 274 tys. zł dołożył budżet państwa.

bn

I po pieniądzach...

ZAMOŚĆ

Chcieli pomóc, ale nie wsparli bliskich, tylko oszustów. Dwoje mieszkańców powiatu zamojskiego straciło pieniądze po udostępnieniu kodów blik.

Zamościanin zgłosił się do komendy w czwartek, 30 stycznia. Opowiedział, jak z jego konta zniknęło 1000 zł.

Za pośrednictwem komunikatora internetowego otrzymał wiadomość od swojej ciotki. Kobieta prosiła o pożyczkę. Mężczyzna niewiele myśląc, pobrał kod blik z aplikacji mobilnej swojego banku. Podał numer i z jego konta wypłacono tysiąc złotych. Po jakimś czasie zatelefonował do niego syn kuzynki i powiedział, że ktoś włamał się na profil kobiety i wysyłał wiadomości jako ona, prosząc znajomych o pożyczkę.

Tego samego dnia w podobnej sprawie do komendy zgłosiła się mieszkanka gminy Sitno. Ona została oszukana na blik przez „koleżankę”, także straciła 1000 zł.

ak

Pijani jeździli autem na zmianę

ZAMOŚĆ

Samochód był jeden, a ich dwóch. Za kierownicą volkswagena najpierw jechał 21-latek, a później pozwolił prowadzić auto 23-letniemu kumplowi. Obaj byli pijani. Policja zatrzymała ich dzięki interwencji świadka.

Był sobotni (1 lutego) wieczór, gdy dyżurny zamojskiej policji dostał informację o obywatelskim zatrzymaniu w Lipsku Polesie pijanego kierowcy. Mężczyzna, który zatelefonował do komendy zauważył jadącego całą szerokością jezdni volkswagena. Gdy samochód zatrzymał się przy skrzyżowaniu, świadek podbiegł do auta, otworzył drzwi i z wnętrza pojazdu, w którym było trzech mężczyzn wyczuł wyraźną woń alkoholu. Natychmiast wyjął kluczyki ze stacyjki i zatelefonował po policję.

Gdy na miejsce dotarł patrol, w aucie znajdował się już tylko śpiący na tylnym siedzeniu mężczyzna. Dwaj jego znajomi gdzieś sobie w międzyczasie poszli. Świadek dokładnie opisał kierowcę i na tej podstawie policjanci dotarli do 23-latka z gminy Zamość. Mężczyzna był kompletnie pijany. Miał 2,3 promila alkoholu w organizmie.

Podczas przesłuchania przyznał się do winy. Powiedział, że auto należało do jego 21-letniego kolegi, który przysnął na tylnym siedzeniu. Okazało się, że wcześniej to właściciel jechał volkswagenem, ale na trasie przesiedli się i właśnie wtedy namierzył ich czujny obywatel.

– 21-latek również został zatrzymany. On też był nietrzeźwy, miał blisko promil alkoholu w organizmie i również usłyszał zarzut kierowania samochodem po pijanemu – informuje **Dorota Krukowska-Bubiło**, rzeczniczka Komendy Miejskiej Policji w Zamościu.

Obu młodym mężczyznom grozi teraz do 2 lat pozbawienia wolności. Nie można im odebrać prawa jazdy, bo ani jeden, ani drugi nigdy nie miał uprawnień do kierowania.

ak

eprasa.pl 603bbfd029

UWAGA CZYTELNIKU!

KONIECZNIE PRZECZYTAJ TĘ WIADOMOŚĆ!

Problemy ze słuchem

dopadły Ciebie lub Twoich bliskich?

Odbudować zdegenerowane komórki słuchowe, 7-krotnie poprawić wyłapywanie szeptów, pisków, gwizdów, trzasków i głosów w tłumie czy pozbyć się efektu tzn. „zatkanego ucha” - to teraz banał dla każdego. Brytyjski naukowiec rzucił wyzwanie producentom wszelkiej maści środków i urządzeń ***(jak twierdzi „wątpliwej skuteczności”) do walki z tak*** ciężką do pokonania w dobie hałasu, postępującą głuchotą. Profesor Olivier Callum nie ma wątpliwości: **już po niecałych 28 dniach możliwa jest całkowita regeneracja słuchu.** Opracował metodę, która **15-krotnie poprawia ostrość i dokładność słyszenia. Wraca ono do stanu, jaki można osiągnąć w wieku 25-30 lat.** Badania kliniczne dowodzą, że w ciągu niecałego miesiąca aktywuje regenerację zniszczonych komórek słuchowych i przywraca słyszenie pełnego zakresu dźwięków (od najniższych po najwyższe).

JEŚLI WIĘC:

- ***masz problem ze słuchem***
- ***jesteś obywatelem Polski***
- ***jesteś w wieku 39+***
- ***Twój miesięczny dochód (emerytura, pensja, renta) nie przekracza 3000 zł...***

Koniecznie przeczytaj ten artykuł, ponieważ przysługuje Ci prawo do udziału w „Europejskim Programie Gruntownej Regeneracji Kanału Słuchowego”, który pozwoli Ci wzmocnić dźwięki ważne, eliminując przy tym wszelki niechciany hałas. To dzięki niemu tylko w tym roku blisko 4 800 Polaków mieszkających na stałe w Londynie skorzystało z bezzwrotnej refundacji Europejskiego Centrum ds. zapobiegania głuchocie. Najbardziej cenione pisma branżowe jak „Science & Health No1” pisały o nim wprost „Wszyscy Ci, którym udało się przystąpić do programu, otrzymali prawdziwą szansę, by znów słyszeć wszystko i wszystkich wokół siebie głośno i wyraźnie. W zaledwie 14 dni od daty wzięcia udziału w programie 9/10 osób biorących w nim udział ponad wszelką wątpliwość potwierdziło:

- **7-krotną redukcje szumienia w uszach** w stosunku do stanu sprzed rozpoczęcia programu,
- **ponadprzeciętną czystość i głośność** rejestrowania dźwięków mowy ludzkiej (także w tłumie)
- **uwydatnienie dźwięków ważnych** (eliminuje zbędny hałas niechciane odgłosy, jak chociażby zgiełk uliczny, stukot sztućców w restauracji, skrzypienie niedomkniętych drzwi, niepożądane trzaski słyszane w tle, gwar rozmów w tramwaju czy warkot starego silnika;
- 15-krotnie lepsze zrozumienie tych, którzy mówią cicho, szybko bądź niewyraźnie,
- **blisko 94% czytelność i głośność rejestrowanych dźwięków,** w odległości 8 metrów od ich źródła,
- 97,4% skuteczność podczas wyłapywania dźwięków stojąc tyłem do rozmówcy, słuchając radia, TV, płacąc za zakupy czy załatwiając sprawy urzędowe.”

Prof. Olivier Callum, twórca metody

„Problemy ze słuchem w trakcie rozmów w pracy, na obiedzie rodzinnym, w tramwaju oraz szumienie i zaburzenia równowagi – te dolegliwości nie tylko utrudniają normalne życie, ale wieszczą bardzo poważne kłopoty zdrowotne. Nie można ich lekceważyć, ponieważ jeśli zbagatelizujemy ten problem, grozi nam trwała głuchota. Jak jednak poradzić sobie z trzaskami, piskami i zaawansowanym niedosłuchem, jeśli nie stać nas na aparat za 12 000 zł albo drogie kuracje?

Jako odkrywca tej metody, a zarazem specjalista w zakresie otolaryngologii z kilkunastoletnim stażem, mam dla Ciebie bardzo ważną wiadomość. ***W ubiegłym roku zakończono testy nowej metody regeneracji komórek słuchowych, która pozwala odzyskać 99,7% sprawności słuchowej.*** *Nie ma znaczenia czy ubytek słuchu jest niewielki, czy całkowity. W każdym przypadku udaje się go wyeliminować bezpowrotnie.*

Geniusz tej nowej regenerującej metody tkwi w specjalnej makro-molekularnej formule regeneracji komórek słuchowych. W odróżnieniu od tymczasowych rozwiązań inicjuje ona proces odbudowy ucha wewnętrznego. Dzięki temu ***rekonstruuje i zmusza do właściwego działania komórki słuchowe odpowiedzialne za rejestrowanie i odbieranie docierających do nas dźwięków.*** *Ponadto regeneruje jego struktury nanokomórkowe, umożliwiając stopniowe odzyskiwanie słuchu.*

Nawet osoby korzystające z tej formuły krótko słyszą znacznie lepiej! *Mój ojciec, zawodowy muzyk zaczął tracić słuch już po 30-stce. Przetestował różne aparaty, od najtańszych po najdroższe, korzystał z zabiegów świecowania, brał zastrzyki w bębenki, czyścił kanał słuchowy kleistymi olejkami, używał pałeczek... wszystko bez rezultatu.. Masa pieniędzy wyrzucona w błoto, a efektów ZERO! Kiedy zobaczyłem, jak chowa do piwnicy gramofon, którego już kompletnie nie słyszy, powiedziałem sobie: nie mogę tego tak zostawić.*

Mojemu tacie, jako pierwszemu podarowałem tę kurację. Nie wierzył, że cokolwiek może mu pomóc. Tłumaczyłem mu, że ta metoda nie ma nic wspólnego z tradycyjnymi środkami wspomagającymi słuch. Nie można jej kupić w aptece i nie została stworzona do nabijania kasy producentom aparatów słuchowych. W końcu udało mi się go przekonać. Tę biomedyczną formułę stosował przez tydzień. Kiedy zjawiłem się ponownie, tata przywitał mnie uśmiechem. Powiedział, że pomogłem mu odzyskać słuch tak mocny, jak wtedy, gdy miał 25-30 lat! Poszedłem na „wojnę” z producentami aparatów słuchowych. W momencie pisania tej wiadomości ***już 45 258 Europejczyków porzuciło drogie i nieskuteczne sposoby walki z niedosłuchem, korzystając tylko z mojej metody, a ta liczba ciągle rośnie”.***

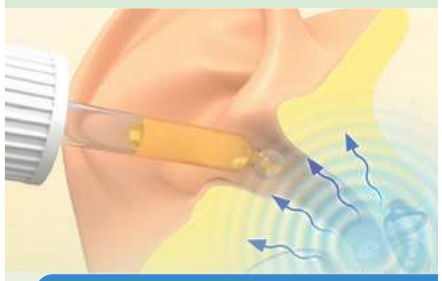

Już w 28 dni w blisko 100% zregenerujesz słuch i pozbędziesz się wszelkich problemów z obieraniem dźwięków

Badania kliniczne dowodzą, że **w ciągu jedynie 28 dni dzięki biomedycznej formule, znowu usłyszysz wyraźną mowę ludzką, dźwięk sprzętów audio-video, nadjeżdżający z oddali samochód, słowa wypowiedziane przez ekspedientkę w sklepie i księdza podczas kazania.** Masz dość, że nie rozumiesz, co mówią do Ciebie inni? Dzięki tej metodzie usłyszysz wszystko i wszystkich oddalonych od Ciebie nawet o kilkadziesiąt metrów. Biomedyczna formuła prof. Calluma w sposób automatyczny i pozbawiony Twojego wysiłku spowoduje, że zaczniesz słyszeć wyraźnie, a niechciane szumy i trzaski w tle znikną raz na zawsze. Działanie biomagnetycznych polaryzatorów wzmocni dźwięki ważne i wyeliminuje zbędne. Już nie będą Ci straszne sąsiedzkie awantury, dyskusje ludzi w autobusie czy stukot talerzy podczas podawania obiadu.

ZAPISZ SIĘ DO:

Europejskiego Programu Gruntownej Odbudowy Kanału Słuchowego”.

Działaj natychmiast! Pierwsze 100 osób, które do 11 lutego 2020 r., zadzwoni na poniższy numer, otrzyma specjalne dofinansowanie 70% na innowacyjny preparat prof. Oliviera Calluma.

Możesz dostać go zamiast **317 zł** za jedyne **97zł,** **korzystając z BEZZWROTNEJ REFUNDACJI Europejskiego Centrum ds. zapobiegania głuchocie.**

Zadzwoń: 81 300 35 96

Od poniedziałku do niedzieli w godz. 8:00-20:00
(Zwykłe połączenie lokalne bez dodatkowych opłat)

eprasa.pl 603bbfd029

Opowieść o życiu Szymona Tokarzewskiego – agitatora powstania styczniowego

Emisariusz z Bodaczowa

HISTORIA

Agitator powstania styczniowego, współpracownik księdza Piotra Ściegiennego, carski więzień i zesłaniec dzielący katorgę na dalekiej Syberii z Fiodorem Dostojewskim. Tak w skrócie można napisać o pochodzącym z Bodaczowa Szymonie Tokarzewskim. Nie tracił żadnej okazji, aby walczyć z caratem, bo jego największym marzeniem była niepodległa Polska.

W akcie urodzenia **Szymona Wincentego Tokarzewskiego**, jednego z pięciorga dzieci państwa Tokarzewskich, możemy przeczytać: „Roku tysiąc osiemset dwudziestego trzeciego, dnia osiemnastego lipca o godzinie siódmej wieczorem przed urzędnikami gminy stawił się między innymi **Sebastian Tokarzewski** lat trzydzieści mający, officjelista państwa Ordynacji Zamoyskiej w Zwierzyńcu, we wsi Bodaczów zamieszkały. Okazał zebranym w urzędzie dziecię płci męskiej, które urodziło się dnia wczorajszego o godzinie dziesiątej przed południem w domu pod numerem 1. Oświadczył, że dziecko jest jego oraz jego współmałżonki **Ewy z Niedźwieckich** lat dwadzieścia pięć mającej. Na chrzcie świętym dziecięciu dano na imię Szymon Wincenty. Akt ten przeczytany został i podpisany przez dziesięciu świadków". Rodzice Szymona pobrali się w Krzeszowie w 1815 roku. Ojciec – Sebastian Tokarzewski – urodzony ok. 1790 roku, był ekonomem folwarku Bodaczów i mieszkał na Przedmieściu Szczebrzeszyn. Wcześniej, w okresie narodzin Szymona, pracował dla Ordynacji Zamojskiej w Zwierzyńcu. Zmarł w 1853 roku, mając 63 lata. Matka Szymona pochodziła z Kurowa. Zmarła w czerwcu 1837 roku w Bodaczowie w wieku zaledwie czterdziestu lat. Oboje spoczęli na szczebrzeszyńskim cmentarzu, a ich grób zachował się do czasów współczesnych.

Grób rodziców Szymona Tokarzewskiego na cmentarzu parafialnym w Szczebrzeszynie

1000 pałek i katorga

Naukę Szymon pobierał w czteroklasowym gimnazjum w Szczebrzeszynie. Ukończył je w 1840 roku i udał się na nauki do Ordynacji, aby zdobyć zawód gorzelnika. Po dwóch latach trafił na bruk z powodu likwidacji zakładu. Przeniósł się do Lublina. Dostał posadę na poczcie. W pierwszym roku pobytu w stolicy guberni spotkał księdza **Piotra Ściegiennego** i nawiązał z nim współpracę. Poznał go jeszcze w Szczebrzeszynie i zafascynował się jego poglądami.

Kontakty Tokarzewskiego z księdzem Ściegiennym datują się na lata 1843-1844. Duchowny w tym czasie służył w parafii w Chodlu. Był już autorem tzw. „Złotej Książeczki" – pisma agitacyjnego wydanego w 1842 r. w formie bulli papieża Grzegorza XVI, skierowanego do chłopów, głoszącego likwidację wszelkiej własności i wzywającego do walki z zaborcą.

Tokarzewski ubrany w chłopskie koszule przemierzał pieszo ziemię lubelską, kielecką i krakowską od chaty do chaty, głosząc poglądy ks. Ściegiennego. Uświadamiał lud, przygotowując go do powstania. Podburzał chłopów przeciwko uciskowi możnych, a przede wszystkim zaborców.

W 1844 roku we wsi Krajno w ziemi kieleckiej odbył się zjazd zwolenników Ściegiennego. W czasie spotkania ksiądz został aresztowany po denuncjacji jednego z uczestników zjazdu. Aresztowano również emisariuszy księdza, w tym m.in. Szymona Tokarzewskiego. Więziono go we Lwowie, Cytadeli Warszawskiej i w Modlinie. Po procesie został skazany na 1000 pałek i 10 lat katorgi.

Ten Dostojewski

Na syberyjską katorgę Tokarzewskiego razem z innymi więźniami politycznymi wysłano 17 czerwca 1848 roku. Dotarli tam pieszo. Trafił m.in. do Omska. Na zsyłce spędził siedem lat. Wrócił do kraju w 1857 roku z okazji amnestii po objęciu tronu przez cara **Aleksandra II**. Okres syberyjski opisał w pamiętnikach „Siedem lat katorgi. Pamiętnik Szymona Tokarzewskiego 1846-1857".

Towarzyszem niedoli Tokarzewskiego był jego nauczyciel matematyki z gimnazjum w Szczebrzeszynie **Józef Żochowski**. Na zsyłce poznał też rosyjskiego pisarza **Fiodora Dostojewskiego**, który został skazany m.in. na cztery lata robót ciężkich. Pisarz nie zrobił na nim dobrego wrażenia. Tokarzewski ocenił, że nie dorósł on do sławy: „Jakim sposobem ten człowiek stał się konspiratorem? Jakim sposobem brał udział w ruchu demokratycznym, on, pyszny nad pysznymi i to pyszny z tej racji, że do kasty uprzywilejowanych należy? (...). <<Szlachectwo>>, <<szlachcic>>, <<szlachta, ja szlachcic>>, <<my szlachta>> – powtarzał ciągle". Tokarzewski w swoich zapiskach wielokrotnie wspominał pisarza.

W pamiętnikach można przeczytać: „Dostojewski nienawidził Polaków, ponieważ z rysów i z nazwiska, niestety!, znać było pochodzenie polskie, mawiał, że gdyby wiedział, że w jego żyłach płynie chociaż jedna kropla krwi polskiej, kazałby ją natychmiast wypuścić". Pewnego razu Dostojewski zadedykował zesłańcom swoją odę na uczczenie ewentualnego wkroczenia armii rosyjskiej do Konstantynopola. Po jego zaprezentowaniu Tokarzewski zapytał uszczypliwie Dostojewskiego, czy nie napisał także innej ody... na wyjście owych wojsk z Turcji.

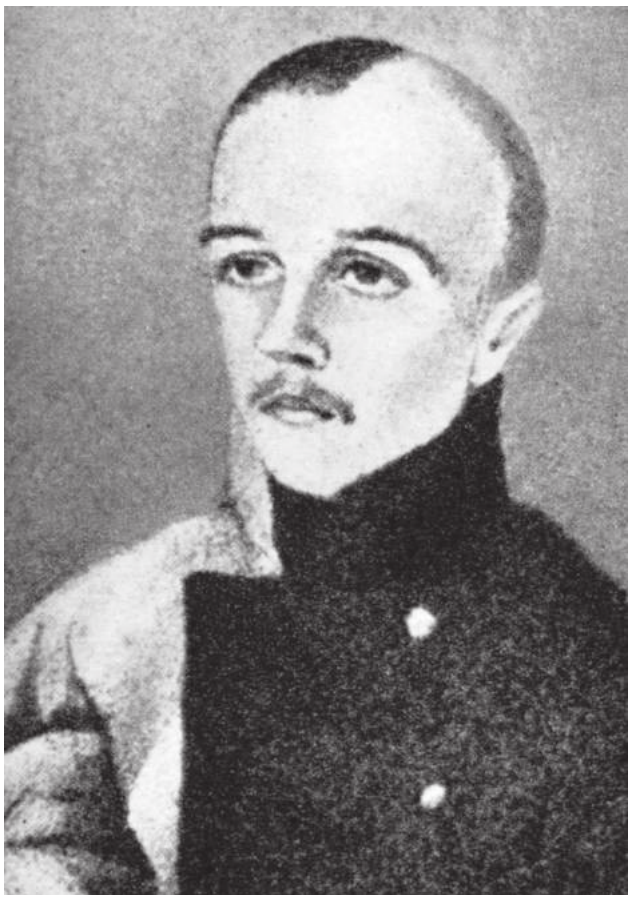
Szymon Tokarzewski, fotografia z książki jego autorstwa „Bez paszportu. Z pamiętników wygnańca"

Dożywocie na Syberii

Po powrocie z katorgi Szymon Tokarzewski dalej zajmował się agitacją, aktywnie działał w przygotowaniach powstania styczniowego i był bacznym obserwatorem walk powstańczych. Opis powstania zawarł w sfabularyzowanym pamiętniku „Z roku 1863 i lat następnych" wydanym drukiem dopiero w 1912 roku. Opowiedział w nim o działalności Komitetu Centralnego Narodowego, tajnego organu kierowniczego obozu czerwonych, który działał od czerwca 1862 roku w Warszawie i przygotowywał zryw narodowy. Uwagę poświęcił też zbiórce pieniędzy i kosztowności na zakup broni dla powstańców w Belgii i Francji. Pisał: „Ze skrzyń okutych i do podłogi przyśrubowanych, wydobywano stare srebra stołowe, drogocenne klejnoty, słuckie pasy, staroświeckie złotem przetykane materye. Nikt nie żałował familijnych pamiątek, chociaż te wiele pokoleń przetrwały. Nawet obrączki ślubne dorzucano do narodowego skarbca...".

Dla Tokarzewskiego udział w powstaniu styczniowym zakończył się 4 lutego 1964 roku. Dwaj agenci donieśli zaborcy, że Tokarzewski próbował namówić ich do zapisania się do jakiejś organizacji. Został aresztowany. Osadzono go najpierw na Pawiaku, a potem w Cytadeli Warszawskiej. Był pewien, że wyrok nie będzie łaskawy, dlatego poprosił o możliwość widzenia się z mecenasem, aby w razie swojej śmierci zajął się jego majątkiem. 22 czerwca wyruszył na Wschód do Azji, myśląc, że ziemię ojczystą widzi po raz ostatni. Po miesiącu dotarł do Tobolska. W tym mieście miano przydzielać zesłańców do miejsc ich przeznaczenia. Tam usłyszał wyrok 15 lat ciężkiej pacy w kopalniach oraz dożywotnie przebywanie na Syberii za czynny udział w organizacjach.

Upamiętniony w Bodaczowie

Z Tobolska Tokarzewski trafił do Omska, potem Aleksandrowska nad Amurem, a w 1868 roku przeniósł się do Irkucka. W 1874 Tokarzewski na podstawie carskiego manifestu miał prawo przenieść się z Syberii i zamieszkać w dowolnej części Imperium Rosyjskiego. Osiedlił się w Haliczu (dzisiejsza Ukraina). Razem z nim zamieszkał kanonik Rogoziński. Zajmowali się uprawą przydomowego ogródka.

W Haliczu Tokarzewski zaczął spisywać drugą część pamiętnika z katorgi: „Ciernistym szlakiem. Pamiętniki Szymona Tokarzewskiego z więzień, robót ciężkich i wygnania, dalszy ciąg pamiętników pt. Siedem lat katorgi". Kiedy ksiądz Rogoziński zaczął podupadać na zdrowiu, Tokarzewski razem z nim wyjechał do Kostromy, gdzie szukał dla przyjaciela ratunku. Tam też w 1882 roku zakończył pisanie pamiętnika. Wielokrotnie próbował wrócić do kraju, jednak władze mu cały czas odmawiały. Ostatecznie postanowił przyjechać do Warszawy potajemnie, po prawie dwudziestu latach wyganiania, co udało mu się zrealizować w lutym 1883 roku.

Ostatnie lata spędził na porządkowaniu i opracowywaniu wspomnień, w tym pomagała mu żona **Halina z Leszczyńskich Tokarzewska**, córka przyjaciela Szymona – **Józefa Leszczyńskiego**, z którym przebywał w cytadeli modlińskiej. Wszystkie wspomnienia wyszły drukiem już po jego śmierci: pamiętnik „Siedem lat katorgi..." w 1907 r., druga część pamiętnika zatytułowana „Ciernistym szlakiem..." w 1909. Był też autorem kilku innych prac: „O ucieczce. Opowiadania wygnańca", „Katorżnicy", „Na tułactwie", „Pośród cywilnie umarłych. Obrazki z życia Polaków na Syberii" – wszystkie oparte na jego osobistych przeżyciach.

Tokarzewski zmarł 3 lipca 1890 roku w Warszawie. Ukazała się wówczas klepsydra tej treści: „Szymon Tokarzewski po pełnym cierpień i poświęceń życiu spoczął, oddał Bogu czystą swą duszę".

Został pochowany na Powązkach. W czasie pogrzebu kondukt otoczony był żandarmerią, a komisarz i rewirowi pilnowali wdowy po Tokarzewskim – wszystko po to, aby nie doszło do ewentualnych zamieszek. Dziś grób bohatera jest zaniedbany. Jedynym upamiętnieniem tej postaci jest tablica umieszczona niedawno w kościele w Bodaczowie.

Magdalena Kołcon

eprasa.pl 603bbfd029

TV PROGRAM

kronika TYGODNIA piszemy lepiej dajemy więcej

Program telewizyjny 4.02 - 10.02.2020

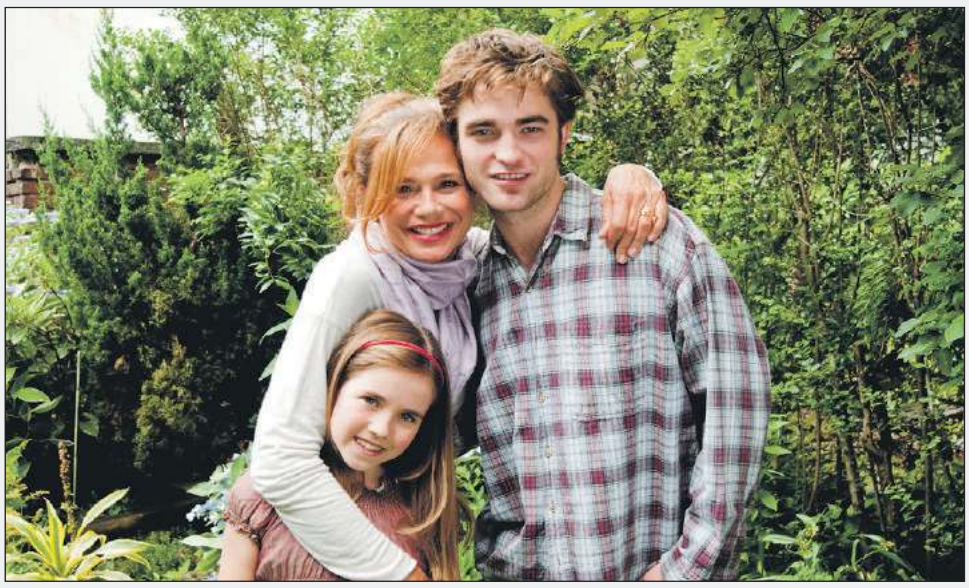

Twój na zawsze

TVN, sobota 8.02, godz. 22.20

Nowy Jork. Młody Tyler Hawkins (Robert Pattinson) jest typem samotnika. Bardzo przeżył on samobójczą śmierć swojego brata. Z powodu napiętych stosunków z ojcem Charlesem (Pierce Brosnan) zbuntowany chłopak zerwał kontakty z rodziną. Od tego czasu bezskutecznie poszukuje swojego miejsca w życiu i nieustannie wpada w kłopoty. Pewnej nocy Tyler staje się mimowolnym uczestnikiem ulicznej burdy. Schwytany przez surowego policjanta Neila Craiga (Chris Cooper), zostaje obarczony winą za coś, czego nie zrobił. Postanawia w osobliwy sposób zemścić się na stróżu prawa. Niebawem nawiązuje znajomość z jego córką Ally, którą bez trudu uwodzi. W jego zamierzeniach przelotny flirt przeradza się z czasem w prawdziwe uczucie. Bezgranicznie zakochany w dziewczynie Tyler odnajduje wreszcie upragniony spokój i motywację do działania. W miarę, jak goją się dawne rany, młody mężczyzna nabiera przekonania, iż jest gotowy na pogodzenie się z rodziną.

Facet do wymiany

TVP 2, sobota 8.02, godz. 22.15

To opowieść o kryzysie mężczyzny po czeterdziestce, którego od pewnego czasu nurtują pytania na temat swej atrakcyjności. Właściwie nie powinien mieć żadnych powodów do obaw, jest spełniony zawodowo i życiowo, osiągnął wszystko, co może zapewnić człowiekowi szczęście. 43 - letni aktor Guillaume ma kochającą piękną żonę Marion, kilkuletniego synka, posiadłość malowniczo położoną na francuskiej prowincji, hodowlę koni. Wątpliwości ogarniają Guillaume'a wtedy, gdy na planie filmowym młodsza o 20 lat koleżnka po fachu mówi mu, że już znalazł się na liście wśród tych facetów, z którymi żadna dziewczyna nie pójdzie do łóżka. To te słowa kompletnie zwalają go z nóg, jakby cały świat nagle zawirował, wszystko inne przestaje mieć jakiekolwiek znaczenie. Przejęty nie na żarty Guillaume postanawia radykalnie zmienić swoje życie. Czy uda mu się stworzyć wizerunek atrakcyjnego faceta, o którego będą walczyć rzesze wielbicielek?

Wierna

TVN, niedziela 9.02, godz. 20.00

Po wybuchu rewolucji i upadku frakcji Tris, Cztery, Caleb, Christina oraz Peter (Miles Teller) wydostają się poza ogrodzenie otaczające Chicago. Wciąż są ścigani przez Edgara. Uciekinierzy zostają ocaleni przez grupę żołnierzy, a następnie przewiezieni do zaawansowanej technicznie metropolii. Tam dowiadują się, że rząd doszukiwał się przyczyny wszelkich socjologicznych problemów w uszkodzonych ludzkich genach. Rozwiązanie miały przynieść zamknięte ośrodki, jak Chicago, w których zamierzano wyhodować jak najwięcej czystych genetycznie Niezgodnych.

Ugotowany

TVP 2, niedziela 9.02, godz. 21.00

Adam Jones (Bradley Cooper) to charyzmatyczny szef kuchni, który w młodym wieku zyskał rozgłos jako guru paryskich restauratorów. Podążał własną ścieżką i tworzył intrygujące połączenia smaków. Nie udźwignął jednak ciężaru sławy, zniknął z pierwszych stron gazet i rozpłynął się w powietrzu. Teraz, wolny od wszelkich uzależnień, próbuje swoich sił w sercu kulinarnego Londynu. Gromadzi doborową załogę, by stworzyć najlepszą restaurację na świecie.

Zatrzymać ślub!

TVP 1, niedziela 9.02, godz. 22.15

Ambitna prawniczka z San Francisco, Anna Colton, odnosi sukcesy zawodowe. Mniej ma jednak szczęścia w sprawach osobistych, do tej pory nie zaangażowała się w żaden poważny związek. Anna niespodziewanie dowiaduje się, że jej owdowiała ciotka Belle ma romans z aktorem Seanem Castleberrym i wkrótce zamierza wziąć z nim ślub. Na wieść o tym próbuje uchronić krewną przed życiowym błędem. Sean jest wielokrotnym rozwodnikiem i ma opinię kobieciarza, dlatego Anna nigdy nie pozwoli na to, by taka osoba trafiła do jej rodziny. Zrobi więc co w jej mocy, by zatrzymać ślub! Poznaje syna pana młodego, wziętego chirurga Claya Castleberry'ego, który - jak się okazuje - również jest przeciwny temu małżeństwu. Anna i Clay zjednoczą siły, choć początkowo wcale nie darzą się sympatią.

TVP 1

5.35 **Jaka to melodia?**
6.15 **Przysięga** - serial
7.05 **Elif s.III (658)** - serial
8.00 **Wiadomości**
8.10 **Pogoda**
8.15 **Kwadrans polityczny**
8.40 **Korona królów (326)** - telenowela
9.20 **Ranczo s.VIII (98) - Zbrodnia to niesłychana, pani zabija pana** - serial
10.20 **Komisarz Alex s.VIII (100) - Jego ostatnia niedziela** - serial
11.05 **Ojciec Mateusz s.XXI (268) - Akcja** - serial
12.00 **Wiadomości**
12.15 **Agrobiznes**
12.35 **Magazyn Rolniczy**
12.50 **Japonia z góry - Wspaniała dzika północ** - serial dok.
14.00 **Elif s.III (659)** - serial
15.00 **Wiadomości, Pogoda**
15.15 **Alarm!** - magazyn
15.35 **Gra słów. Krzyżówka** - teleturniej
16.05 **Przysięga** - serial
17.00 **Teleexpress, Pogoda**
17.25 **Jaka to melodia?**
18.00 **Klan (3603)** - telenowela
18.30 **Korona królów (327)** - telenowela
18.55 **Jeden z dziesięciu** - teleturniej
19.25 **Sport**
19.30 **Wiadomości**
20.05 **Pogoda**
20.10 **Alarm!** - magazyn
20.30 **Leśniczówka (190)** - serial
20.55 **Magazyn Ekspresu Reporterów**
20.55 **Zniewolona. Kulisy (20)**
21.05 **Zniewolona (20)** - serial
21.55 **Magazyn Ekspresu Reporterów**
23.00 **Ocaleni** - reality show
0.05 **Głębia ostrości**
0.35 **Frontera** - dramat, USA, reż. Michael Berry, wyk. Michael Pena, Ed Harris, Eva Longoria
2.30 **Bez tożsamości (18)** - serial
3.20 **Bez tożsamości (19)** - serial
4.10 **Magazyn Ekspresu Reporterów**
5.00 **Notacje** - cykl dok.
5.10 **Zakończenie dnia**

TVP 2

4.40 **Koło fortuny** - teleturniej
5.20 **Doktor Kleist - lekarz rodzinny (32) - Sekrety** - serial
6.15 **Program ekumeniczny**
6.40 **Familiada** - teleturniej
7.15 **Pytanie na śniadanie**
11.00 **Panorama**
11.05 **Pogoda**
11.10 **Pytanie na śniadanie Extra**
11.25 **Rodzinka.pl s.IV (84) - W jakim wieku?** - serial
11.55 **Barwy szczęścia (2186)** - serial
12.30 **Koło fortuny** - teleturniej
13.05 **Va Banque (19)** - teleturniej
13.35 **Na sygnale (246) - Zaproszenie na kawę** - serial
14.10 **M jak miłość (1490)** - serial
15.10 **Doktor Kleist - lekarz rodzinny (59)** - serial
16.00 **Koło fortuny** - teleturniej
16.35 **Familiada** - teleturniej
17.10 **Więzień miłości (233), Turcja**
18.00 **Panorama**
18.20 **Pogoda**
18.30 **Va Banque (20)** - teleturniej
18.55 **Rodzinka.pl s.IX (190) - Aukcja marzeń** - serial
19.35 **Barwy szczęścia (2186)** - serial
20.10 **Barwy szczęścia (2187)** - serial
20.40 **Kulisy serialu**
20.55 **M jak miłość (1491)** - serial
21.50 **Lepsza połowa (10)** - serial
22.20 **Zainwestuj w marzenia s.II (17)** - serial
22.30 **Młodzi lekarze s.II (10) sezon 3** - dokument
23.25 **Ludzkie historie - Z pogranicza cudu** - film dok.
0.25 **Rodzinka.pl (273) - Zabawa w chowanego** - serial
0.55 **Zaginiona (5) - Areszt** - serial
2.00 **Lato 1993** - film fabularny, Hiszpania, reż. Carla Simón, wyk. Paula Robles, Bruna Cus, Laia Artigas, David Verdaguer
3.40 **1968MM - Rok 68 w formacie 8 milimetrów, cz. 1** - film dok.
4.30 **Zakończenie programu**

POLSAT

6.00 **Nowy dzień z Polsat News**
9.00 **Malanowski i Partnerzy**
10.00 **Dzień, który zmienił moje życie**
11.00 **Dlaczego ja?**
12.00 **Gliniarze**
13.00 **Trudne sprawy**
14.00 **Pierwsza miłość**
14.45 **Dlaczego ja?**
15.50 **Wydarzenia, Pogoda**
16.15 **Interwencja**
16.30 **Na ratunek 112**
17.00 **Gliniarze**
18.00 **Pierwsza miłość**
18.50 **Wydarzenia, Sport, Pogoda**
19.30 **Świat według Kiepskich**

20.10 HIT **Pamięć absolutna** - thriller sci - fi, USA, Kanada, 2012, reż. Len Wiseman, wyk. Colin Farrell, Kate Beckinsale, Jessica Biel, Bill Nighy - Colin Farrell występuje jako Douglas Quaid, zwykły robotnik, który odwiedza Recall, innowacyjną firmę, która zmienia jego marzenia o byciu super - szpiegiem w prawdziwe wspomnienia. Gdy jednak dochodzi do błędu podczas zabiegu, granica pomiędzy fantazją a rzeczywistością zaciera się - Quaid jest ścigany a losy jego świata są zagrożone.
22.45 **Negocjator** - thriller sensacyjny, USA, Niemcy, 1998, reż. F. Gary Gray, wyk. Samuel L. Jackson, J.T. Walsh, Kevin Spacey, David Morse
1.40 **Nasz nowy dom**
3.40 **Tajemnice losu**
4.55 **Disco Gramy**
5.40 **Telezakupy TV Okazje**

TVN

4.50 **Uwaga!** - program interwencyjny
5.15 **Mango - Telezakupy**
6.20 **Kuchenne rewolucje** - program kulinarno - rozrywkowy
7.20 **Doradca smaku**
7.30 **Dzień Dobry TVN** - magazyn
11.00 **Ukryta prawda** - program obyczajowy
12.00 **Szkoła** - serial
13.00 **19 + -** serial
13.30 **19 + -** serial
14.00 **Detektywi** - program kryminalny
14.30 **Detektywi** - program kryminalny
15.00 **Szpital** - program obyczajowy
16.00 **Szkoła** - serial
17.00 **Kuchenne rewolucje** - program kulinarno - rozrywkowy
18.00 **Ukryta prawda** - program obyczajowy
19.00 **Fakty, Sport, Pogoda**
19.49 **Raport smogowy** - poznaj kolory powietrza
19.50 **Uwaga!** - program interwencyjny
20.10 **Doradca smaku**
20.15 **Gala Bestsellery Empiku 2019**

22.15 HIT **Naciągacze** - komedia, USA 2003, reż. Ridley Scott, wyk. Nicolas Cage, Sam Rockwell, Alison Lohman, Bruce Altman, Bruce McGill
0.50 **Superwizjer** - magazyn reporterów
1.30 **Kuba Wojewódzki** - talk show
2.30 **Mentalista V** - serial
3.30 **NOC Magii**

SUPER POLSAT

6.00 SuperLudzie Extra **6.25** Wydarzenia **7.00** Rycerka Nella **7.30** Rafcio Śrubka **8.00** Bąbelkowy świat gupików **8.30** Psi patrol **9.00** Psi patrol **9.30** Wróżkowie chrzestni **10.00** Niania - serial komediowy **10.30** Niania - serial komediowy **11.00** Nasz nowy dom **12.00** Misja Weteran **12.30** W rytmie serca **13.30** TOP CHEF **15.00** Hell's Kitchen - Piekielna Kuchnia **16.30** Twoja Twarz Brzmi Znajomo **18.30** Misja Weteran **19.00** Nasz nowy dom **20.00** Carandiru - dramat kryminalny, Brazylia, 2004, reż. Hector Babenco, wyk. Luiz Carlos Vasconcelos, Milton Gonçalves, Ivan de Almeida, Maria Luísa Mendonça **23.00** Burleska - film muzyczny, USA, 2010, reż. Steve Antin, wyk. Cher, Christina Aguilera, Eric Dane, Cam Gigandet **1.30** Hotel 52 **2.40** Twoja Twarz Brzmi Znajomo **4.35** Malanowski i Partnerzy **5.00** Nasz nowy dom

TVP SPORT

5.30 Sportowy Wieczór **6.05** Piłka nożna - Puchar Hiszpanii. 1/8F - 5 **8.05** Piłka nożna - Puchar Hiszpanii. 1/8F - 6 **10.10** Piłka nożna - Puchar Włoch. 1/4F **12.20** Strongman - Liga Mistrzów - Portugalia - relacja, Wielka Brytania **13.20** 4 - 4 - 2 - magazyn piłkarski - magazyn piłkarski **13.50** 4 - 4 - 2 - magazyn piłkarski - magazyn piłkarski **14.25** GOL - felieton **16.25** Skoki Narciarskie - PŚ - Sapporo - podsumowanie **18.00** Piłka ręczna mężczyzn - PGNiG Superliga 20.kolejka. PGE VIVE Kielce - Orlen Wisła Płock **18.25** Piłka ręczna mężczyzn - PGNiG Superliga 20.kolejka. PGE VIVE Kielce - Orlen Wisła Płock **20.30** Sportowy Wieczór **21.05** Piłka nożna - Puchar Hiszpanii. 1/4F - 1 **22.15** Piłka nożna - Puchar Hiszpanii. 1/4F - 1 **23.20** Piłka nożna - Puchar Hiszpanii. 1/4F - 1 **0.05** Sporty walki - Gala MMA - ONE Championship - Manila

TVP KULTURA

8.00 Informacje kulturalne **8.25** Studio Kultura - Rozmowy **8.40** Nic się nie dzieje - film anim. **9.10** Wolne Miasto - dramat **11.00** Droga - Ostatnich gryzą psy - serial **12.10** Droga - Pasażer z nożem w kieszeni - serial **13.10** Madame Tutli - Putli - film anim. **13.40** Sztuka Chin - film dok. **14.50** Studio Kultura - Rozmowy **15.05** Szlakiem Kolberga - Kamil Piotrowicz - reportaż **15.30** Monolog trębacza - film TVP **16.05** Męskie sprawy - dramat **18.00** Dokument.pl - Werka - film dok. **19.10** Powidoki. Św. Paweł - program publicystyczny **19.25** Antyfonie - Za Siódmą Górą - film dok. **20.00** Informacje kulturalne **20.30** Teatr Telewizji - Zbrodnia i kara - spektakl teatralny **22.45** Lekkie obyczaje - Fusi - dramat, Dania, Islandia **0.30** One. Kobiety kultury. Maria Dębska - magazyn kulturalny **1.05** Pierwsze klapsy - Życie rodzinne

Stopklatka

6.00 Wojny kontenerowe - serial **6.25** Allo, Allo - serial **7.05** Plebania - serial **8.05** Komisarz Rex - serial **9.05** Rejsy w luksusie - serial **10.05** Zaginione światy - serial **11.00** Pogodowe Top - serial **12.00** Katastrofy w przestworzach **14.10** Chicago Fire - serial **16.00** Komisarz Rex - serial **17.00** Scena Śmiechu **17.55** Wojny kontenerowe - serial **18.45** Allo, Allo - serial **20.00** Ocean strachu 2 - thriller **21.55** Prawo ojca - film sensacyjny

TTV

11.30 Sędzia Anna Maria Wesołowska **13.25** Fuszerki chirurgów plastycznych **14.20** Made in Poland **14.55** Królowe życia **15.45** Express **16.00** Uwaga! **16.25** Dżentelmeni i wieśniacy **17.30** DeFacto - Flesz **17.45** Express **18.03** Raport smogowy **18.05** Damy i wieśniaczki. Ukraina **19.00** Gogglebox. Przed telewizorem **19.45** Express **20.05** Usterka **20.55** Królowe życia **21.45** Express **22.00** Vlogbox. W necie **22.45** Druga twarz **23.45** Zamiana żon

TV6

6.00 Top 10 lista przebojów **7.00** MacGyver **8.00** MacGyver **9.00** Policjantki i Policjanci **10.00** Detektywi w akcji **12.00** Miodowe lata **13.40** Bumerang **14.15** Transakcje za milion dolarów: Nowy Jork **16.15** Diagnoza morderstwo **18.15** Miodowe lata **20.00** Galileo **21.00** CSI: Kryminalne zagadki Miami **23.00** Sprawiedliwi - Wydział Kryminalny **0.00** Beztroskie Paryżanki, Francja **2.05** Benny Hill **2.40** Top 10 lista przebojów

Wtorek, 4.01

TVN 7

5.05 **Szkoła**
6.10 **Mango - Telezakupy**
7.30 **Sędzia Anna Maria Wesołowska**
8.35 **Ukryta prawda**
10.40 **Mango Telezakupy**
11.00 **Idealna niania** - program obyczajowy
11.45 **Zakochani po uszy** - serial
12.20 **Sąd rodzinny** - program sądowy
13.20 **Szpital** - program obyczajowy
14.20 **Sędzia Anna Maria Wesołowska**
15.20 **Ukryta prawda**
16.20 **Sąd rodzinny** - program sądowy
17.20 **SOS. Ekipy w akcji**
18.20 **Brzydula** - serial
18.55 **Brzydula** - serial
19.30 **Zakochani po uszy** - serial
20.00 HIT **Teoria wszystkiego** - film obyczajowy, Japonia, Wielka Brytania, USA 2014, reż. James Marsh, wyk. Eddie Redmayne, Felicity Jones, Charlie Cox, Emily Watson, Simon McBurney, David Thewlis
22.40 **Batman: Początek** - film przygodowy, USA 2005, reż. Christopher Nolan, wyk. Michael Caine, Liam Neeson, Katie Holmes, Christian Bale, Gary Oldman, Cillian Murphy, Tom Wilkinson, Morgan Freeman, Ken Watanabe, Rutger Hauer, Linus Roache
1.30 **Kości** - serial
2.35 **NOC Magii**

TV PULS

6.00 **Nash Bridges** - serial
8.00 **Lombard: życie pod zastaw** - serial
9.00 **Rodzinny interes** - serial
10.00 **Castle** - serial
12.00 **Kobra - oddział specjalny** - serial
14.00 **Agenci NCIS: Los Angeles** - serial
15.00 **Lombard: życie pod zastaw** - serial
16.00 **Rodzinny interes** - serial
18.00 **Lombard: życie pod zastaw** - serial
20.00 HIT **We krwi** - thriller, USA, Wielka Brytania 2014, reż. John Stockwell, wyk. Amaury Nolasco, Cam Gigandet, Danny Trejo, Gina Carano, Ismael Cruz - Cordova, Luis Guzmán, Treat Williams
22.05 **Najlepsi z najlepszych 4: Bez ostrzeżenia** - film akcji, USA 1998, reż. Phillip Rhee, wyk. Phillip Rhee, Thure Riefenstein, Ernie Hudson, Tobin Bell
0.00 **Operacja Samum** - dramat sensacyjny, Polska 1999, reż. Władysław Pasikowski, wyk. Bogusław Linda, Gustaw Holoubek, Marek Kondrat, Olaf Lubaszenko, Radosław Pazura
1.50 **Tajemnice medyczne** - serial
2.55 **Na jedwabnym szlaku**
3.30 **Na jedwabnym szlaku**
3.55 **Na jedwabnym szlaku**
4.35 **Z archiwum policji**
5.00 **Dyżur**

TV TRWAM

11.35 Myśląc Ojczyzna **11.45** Historia i architektura Polski **12.00** Anioł Pański **12.03** Informacje dnia **12.20** Sanktuaria polskie **12.40** Łaski pełna **14.00** Mojżesz - 10 przykazań **14.50** Guadalupe - żywy obraz **15.40** 100 cudownych miejsc na świecie **15.50** Ma się rozumieć **16.00** Informacje dnia **16.10** Jestem mamą **16.30** Kalejdoskop Młodych **16.50** Express Studencki **17.00** 100 cudownych miejsc na świecie **17.10** Prosto o gospodarce **17.30** Okiem kamery **18.00** Anioł Pański **18.05** Informacje dnia **18.15** Rozmowy niedokończone **19.25** Święty na każdy dzień **19.30** Każdy maluch to potrafi **19.45** Modlitwa z telefonicznym udziałem dzieci **20.00** Informacje dnia **20.20** Różaniec **20.50** Myśląc Ojczyzna **21.00** Apel Jasnogórski **21.20** Informacje dnia **21.40** Polski Punkt Widzenia **22.00** Głos serca **22.45** Geniusz Stworzenia

© www.telepress24.com ✉telepress24@gmail.com

eprasa.pl 603bbfd029

TVP 1

5.35 Jaka to melodia?
6.15 Przysięga - serial
7.05 Elif s.III (659) - serial
8.00 Wiadomości
8.10 Pogoda
8.15 Kwadrans polityczny
8.40 Korona królów (327) - telenowela
9.20 Ranczo s.VIII (99) - Los pogorzelca - serial
10.20 Komisarz Alex s.VIII (101) - Przypadkowy strzał - serial
11.05 Ojciec Mateusz s.XXI (269) - Figiel - serial
12.00 Wiadomości
12.15 Agrobiznes
12.35 Rok w ogrodzie Extra - magazyn
12.50 Japonia z góry - Z Krainy Śniegu do Tokio - serial dok.
14.00 Elif s.III (660) - serial
15.00 Wiadomości
15.10 Pogoda
15.15 Alarm! - magazyn
15.35 Gra słów. Krzyżówka - teleturniej
16.05 Przysięga - serial
17.00 Teleexpress, Pogoda
17.25 Jaka to melodia?
18.00 Klan (3604) - telenowela
18.30 Korona królów (328) - telenowela
18.55 Jeden z dziesięciu - teleturniej
19.25 Sport
19.30 Wiadomości
20.05 Pogoda
20.10 Alarm! - magazyn
20.30 Leśniczówka (191) - serial
21.00 Wielki Test o Języku Polskim
22.25 Historia bez tajemnic - Zmarłych pogrzebać
23.35 SEAL Team - komando Foki (20) - serial
0.30 Kompania X s.III (20) - serial
1.15 wojsko - polskie.pl
1.45 Warto rozmawiać
2.45 Frontera - dramat, USA, reż. Michael Berry, wyk. Michael Pena, Ed Harris, Eva Longoria
4.25 Sylwester Marzeń z Dwójką 2019
4.40 Notacje - cykl dok.

TVP 2

4.45 Koło fortuny - teleturniej
5.20 Doktor Kleist - lekarz rodzinny (33) - W kręgu kłamstw - serial
6.10 Pożyteczni.pl - magazyn
6.40 Familiada - teleturniej
7.15 Pytanie na śniadanie
11.00 Panorama
11.05 Pogoda
11.10 Pytanie na śniadanie Extra
11.25 Rodzinka.pl s.IV (85) - Praca Tomka - serial
11.55 Barwy szczęścia (2187) - serial
12.30 Koło fortuny - teleturniej
13.05 Va Banque (20) - teleturniej
13.35 Na sygnale (247) - Tabletka na wszystko - serial
14.10 M jak miłość (1491) - serial
15.10 Doktor Kleist - lekarz rodzinny (60) - serial
16.00 Koło fortuny - teleturniej
16.35 Familiada - teleturniej
17.10 Więzień miłości (234), Turcja
18.00 Panorama
18.20 Pogoda
18.30 Va Banque (21) - teleturniej
18.55 Rodzinka.pl s.IX (191) - Giełda wspomnień - serial
19.35 Barwy szczęścia (2187) - serial
20.10 Barwy szczęścia (2188) - serial
20.40 Kulisy serialu
20.55 Na dobre i na złe (766) - serial
21.55 Na sygnale (257) - To się nie uda - serial
22.35 Kino relaks - Powrót do młodości - komedia, Francja, reż. Dominique Farrugia, wyk. Kad Merad, Franck Dubosc, Alexandra Lamy, Gerard Darmon, Julien Boisselier
0.30 Geniusz (5) - serial
1.30 Lo i stało się. Zaduma nad światem w sieci - film dok.
3.15 Oficer (7) - Maszeruj albo giń - serial
4.10 Zakończenie dnia

POLSAT

6.00 Nowy dzień z Polsat News
9.00 Malanowski i Partnerzy
10.00 Dzień, który zmienił moje życie
11.00 Dlaczego ja?
12.00 Gliniarze
13.00 Trudne sprawy
14.00 Pierwsza miłość
14.45 Dlaczego ja?
15.50 Wydarzenia, Pogoda
16.15 Interwencja
16.30 Na ratunek 112
17.00 Gliniarze
18.00 Pierwsza miłość
18.50 Wydarzenia, Sport, Pogoda
19.30 Świat według Kiepskich

20.05 Nie ma mocnych - komedia, Polska, 1974, reż. Sylwester Chęciński, wyk. Władysław Hańcza, Anna Dymna, Jerzy Janeczek, Wacław Kowalski
22.10 Agent XXL - komedia sensacyjna, USA, USA, Niemcy, 2000, reż. Raja Gosnell, wyk. Martin Lawrence, Nia Long, Paul Giamatt
- Agent FBI Malcolm Turner jest prawdziwym mistrzem kamuflażu, który staje przed najtrudniejszym wyzwaniem w swojej karierze. Razem ze swym partnerem Johnem jedzie do prowincjonalnego miasteczka na południu Stanów Zjednoczonych, by pojmać groźnego recydywistę. Malcolm zastawia pułapkę w domu sędziwej Hattie .
0.15 Nie kłam, kochanie - komedia romantyczna, Polska, 2008, reż. Piotr Wereśniak, wyk. Marta Żmuda Trzebiatowska, Piotr Adamczyk
2.30 Tajemnice losu

TVN

4.50 Uwaga! - program interwencyjny
5.15 Mango - Telezakupy
6.20 Kuchenne rewolucje - program kulinarno - rozrywkowy
7.20 Doradca smaku
7.30 Dzień Dobry TVN - magazyn
11.00 Ukryta prawda - program obyczajowy
12.00 Szkoła - serial
13.00 19 + - serial
14.00 Detektywi - program kryminalny
15.00 Szpital - program obyczajowy
16.00 Szkoła - serial
17.00 Kuchenne rewolucje - program kulinarno - rozrywkowy
18.00 Ukryta prawda
19.00 Fakty, Sport, Pogoda
19.49 Raport smogowy - poznaj kolory powietrza
19.50 Uwaga! - program interwencyjny
20.10 Doradca smaku
20.15 Na Wspólnej - serial
20.55 Milionerzy

21.35 60 sekund - film sensacyjny, USA 2000, reż. Dominic Sena, wyk. Nicolas Cage, Angelina Jolie, Giovanni Ribisi, T.J. Cross, William Lee Scott, Scott Caan, Will Patton, Delroy Lindo, Robert Duvall, Christopher Eccleston, Vinnie Jones
23.50 Ze śmiercią jej do twarzy - komedia, USA 1992, reż. Robert Zemeckis, wyk. Meryl Streep, Bruce Willis, Goldie Hawn, Isabella Rossellini, Ian Ogilvy, Adam Storke
2.00 Kości - serial
3.00 Uwaga! - program interwencyjny
3.25 NOC Magii

SUPER POLSAT

6.00 SuperLudzie Extra 6.25 Wydarzenia 7.00 Rycerka Nella 7.30 Rafcio Śrubka 8.00 Bąbelkowy świat gupików 8.30 Psi patrol 9.00 Psi patrol 9.30 Wróżkowie chrzestni 10.00 Świat według Bundych 10.30 Świat według Bundych 11.00 Nasz nowy dom 12.00 Misja Weteran 12.30 W rytmie serca 13.30 TOP CHEF 15.00 Hell's Kitchen - Piekielna Kuchnia 16.30 Twoja Twarz Brzmi Znajomo 18.30 Misja Weteran 19.00 Nasz nowy dom 20.00 Burleska - film muzyczny, USA, 2010, reż. Steve Antin, wyk. Cher, Christina Aguilera, Eric Dane, Cam 22.35 Skandalista Larry Flint - dramat biograficzny, Kanada/USA, 1996, reż. Milos Forman, wyk. Woody Harrelson, Courtney Love, Edward Norton, Brett Harrelson 1.10 Hotel 52 2.10 Twoja Twarz Brzmi Znajomo 4.05 Malanowski i Partnerzy 4.30 Malanowski i Partnerzy

TVP SPORT

5.30 Sportowy Wieczór 6.05 Piłka nożna - Puchar Hiszpanii. 1/8F - 1 8.15 GOL - felieton 10.15 RETRO TVP SPORT - Skoki Willingen - magazyn 12.20 Pełnosprawni (338) - magazyn dla niepełnosprawnych 12.50 Skoki Narciarskie - PŚ - Zakopane - podsumowanie 14.25 Piłka ręczna mężczyzn - PGNiG Superliga 20.kolejka. PGE VIVE Kielce - Orlen Wisła Płock 16.00 Piłka nożna - Puchar Hiszpanii. 1/8F - 1 16.55 Piłka nożna - Puchar Hiszpanii. 1/8F - 1 18.05 Piłka nożna - Puchar Hiszpanii. STUDIO 18.55 Piłka nożna - Puchar Hiszpanii. 1/4F - 2 19.50 Piłka nożna - Puchar Hiszpanii. 1/4F - 2 20.00 Piłka nożna - Puchar Hiszpanii. 1/4F - 2 20.55 Piłka nożna - Puchar Hiszpanii. Studio 21.25 Piłka nożna - Puchar Hiszpanii. 1/4F - 3 22.20 Piłka nożna - Puchar Hiszpanii. 1/4F - 3 23.20 Piłka nożna - Puchar Hiszpanii. 1/4F - 3 23.45 Sportowy Wieczór

Stopklatka

6.00 Wojny kontenerowe - serial 6.30 Allo, Allo - serial 7.05 Plebania - serial 8.05 Komisarz Rex - serial 9.05 Rejsy w luksusie - serial 10.05 Zaginione światy - serial 11.00 Pogodowe Top - serial 11.55 Katastrofy w przestworzach 14.05 Chicago Fire - serial 15.55 Komisarz - serial 16.55 Scena Śmiechu 17.55 Wojny kontenerowe 18.45 Allo, Allo - serial 20.00 Dzień świra - komediodramat 22.00 Ludzie honoru - dramat

TTV

9.35 Królowe życia 10.25 Gogglebox. Przed telewizorem 11.25 Sędzia Anna Maria Wesołowska 13.25 Mania sprzątania 14.25 Królowe życia 16.00 Uwaga! 16.25 Dżentelmeni i wieśniacy 17.30 DeFacto 17.45 Express 18.03 Raport smogowy 18.05 Damy i wieśniaczki 19.00 Gogglebox. Przed telewizorem 19.45 Express 20.05 Usterka 20.55 Królowe życia 21.45 Express 22.00 Zamiana żon 23.00 Gogglebox. Przed telewizorem

Środa, 5.01

TVN 7

5.05 Szkoła
6.10 Mango - Telezakupy
7.30 Sędzia Anna Maria Wesołowska
8.35 Ukryta prawda
10.40 Mango Telezakupy
11.00 Idealna niania - program obyczajowy
11.45 Zakochani po uszy - serial
12.20 Sąd rodzinny - program sądowy
13.20 Szpital - program obyczajowy
14.20 Sędzia Anna Maria Wesołowska
15.20 Ukryta prawda
16.20 Sąd rodzinny - program sądowy
17.20 SOS. Ekipy w akcji
18.20 Brzydula - serial
18.55 Brzydula - serial
19.30 Zakochani po uszy - serial
20.00 Najpierw strzelaj, potem zwiedzaj - film sensacyjny, USA, Wielka Brytania 2008, reż. Martin McDonagh, wyk. Colin Farrell, Brendan Gleeson, Ralph Fiennes, Clémence Poésy, Jordan Prentice
22.20 Szczęki: Zemsta - thriller, USA 1987, reż. Joseph Sargent, wyk. Lorraine Gary, Lance Guest, Mario Van Pebbles, Michael Caine, Karen Young, Judith Barsi
0.20 Kości - serial
1.20 Druga strona medalu - talk show
1.55 Druga strona medalu - talk show
2.30 NOC Magii

TV PULS

6.00 Nash Bridges - serial
7.00 Nash Bridges - serial
8.00 Lombard: życie pod zastaw - serial
9.00 Rodzinny interes - serial
10.00 Castle - serial
11.00 Castle - serial
12.00 Kobra - oddział specjalny - serial
14.00 Agenci NCIS: Los Angeles - serial
15.00 Lombard: życie pod zastaw - serial
16.00 Rodzinny interes - serial
18.00 Lombard: życie pod zastaw - serial
20.00 S.W.A.T.: Miasto w ogniu - film sensacyjny, USA 2011, reż. Benny Boom, wyk. Danny Bushell, Gabriel Macht, Giancarlo Esposito, Nicholas Gonzales, Robert Patrick, Carly Pope
21.50 Gunman: Odkupienie - thriller, USA 2015, reż. Pierre Morel, wyk. Idris Elba, Jasmine Trinca, Javier Bardem, Mark Rylance, Ray Winstone, Sean Penn
0.00 Zasady walki III: Odkupienie - film akcji, USA 2009, reż. Gerry Lively, wyk. Anthony "Treach" Criss, Jack Conley, Janet Carroll, Leo Lee, Sung Lee, Warren Derosa
2.00 Niesamowite!
3.00 Taki jest świat
3.55 Na jedwabnym szlaku
4.35 Z archiwum policji
5.00 Dyżur
5.35 Dyżur

TV TRWAM

9.50 100 cudownych miejsc na świecie 10.00 Audiencja Generalna 11.00 Świat na wyciągnięcie ręki. Wyprawa na kraniec Syberii 11.15 100 cudownych miejsc na świecie 11.25 Myśląc Ojczyzna 11.40 Prosto o gospodarce 12.00 Anioł Pański 12.03 Informacje dnia 12.20 Filmowe życiorysy. Drukarz na wodzie - Alojzy Szabelski 14.10 Głos serca 15.50 Ma się rozumieć 16.00 Informacje dnia 16.10 Na zdrowie 16.30 Regał 17.00 Po stronie prawdy 18.00 Anioł Pański 18.05 Informacje dnia 18.15 Rozmowy niedokończone 19.25 Święty na każdy dzień 19.30 Brat Franciszek 20.00 Informacje dnia 20.20 Różaniec 20.50 Myśląc Ojczyzna 21.00 Apel Jasnogórski 21.20 Informacje dnia 21.40 Polski Punkt Widzenia 22.00 Ewolucja - nauka czy ślepa wiara? 23.40 Biegnę całym swoim sercem 23.50 100 cudownych miejsc na świecie

TVP KULTURA

8.00 Informacje kulturalne 8.25 Studio Kultura - Rozmowy 8.40 Iluzja - impresja filmowa 9.00 Męskie sprawy - dramat 11.00 Droga - serial 13.15 Więzi - film dok. 13.40 Legendy Rocka - Peter Gabriel s. 5 - cykl dok. 14.30 Studio Kultura - Rozmowy 14.45 Koło pióra - magazyn 15.25 Autor wychodzi - film TVP 16.15 Cała zima bez ognia - dramat obyczajowy 18.00 Kalina - film dok. 19.30 Videofan - Portrety. Anna Konik 19.45 Którędy po sztukę - Grupa Luxus - magazyn 20.00 Informacje kulturalne 20.30 Kino Sąsiadów - Bliskość - film fabularny 22.40 Ziemia, planeta ludzi - Kwiaty w kosmosie - film dok. 23.40 Współczesne inspiracje - Leszek Możdżer. Chopin 1999 - źródła i konteksty 0.40 Lekkie obyczaje - Fusi - dramat, Dania, Islandia 2.20 Informacje kulturalne 2.50 Kino nocne - Fale - film obyczajowy

TV6

6.00 Top 10 lista przebojów 7.00 MacGyver 8.00 MacGyver 9.00 Policjantki i Policjanci 10.00 Detektywi w akcji 12.00 Miodowe lata 13.40 Bumerang 14.15 Transakcje za milion dolarów: Nowy Jork 15.15 Transakcje za milion dolarów: Nowy Jork 16.15 Diagnoza morderstwo 17.15 Diagnoza morderstwo 18.15 Miodowe lata 20.00 Galileo 21.00 CSI: Kryminalne zagadki Miami 23.00 Sprawiedliwi - Wydział Kryminalny

TVP 1

5.40 Jaka to melodia?
6.15 Przysięga - serial
7.05 Elif s.III (660) - serial
8.00 Wiadomości, Pogoda
8.15 Kwadrans polityczny
8.40 Korona królów (328) - telenowela
9.20 Ranczo s.VIII (100) - W blasku fleszy - serial
10.15 Komisarz Alex s.VIII (102) - Feralna impreza - serial
11.05 Ojciec Mateusz s.XXI (270) - Iluzjonista - serial
12.00 Wiadomości
12.15 Agrobiznes
12.35 Magazyn Rolniczy
12.50 Japonia z góry Odc. 3 Kolebka tradycji - serial dok.
14.00 Elif s.III (661) - serial
15.00 Wiadomości, Pogoda
15.15 Alarm! - magazyn
15.35 Gra słów. Krzyżówka - teleturniej
16.05 Przysięga - serial
17.00 Teleexpress
17.20 Pogoda
17.25 Jaka to melodia?
18.00 Klan (3605) - telenowela
18.30 Korona królów (329) - telenowela
18.55 Jeden z dziesięciu - teleturniej
19.25 Sport
19.30 Wiadomości
20.05 Pogoda
20.10 Alarm! - magazyn
20.35 Ojciec Mateusz s.XVII (218) - Zakład - serial
21.30 Sprawa dla reportera
22.25 Magazyn śledczy
23.00 Magazyn kryminalny 997
23.50 Magazyn Ekspresu Reporterów
0.55 Tanie Dranie - Moroz i Kłopotowski komentują świat
1.35 Labirynt (6) - serial
2.45 Komisja morderstw (9) - Korzenie - serial
3.45 Sprawa dla reportera
4.40 Magazyn śledczy
5.10 Zakończenie dnia

POLSAT

6.00 Nowy dzień z Polsat News
9.00 Malanowski i Partnerzy
10.00 Dzień, który zmienił moje życie
11.00 Dlaczego ja?
12.00 Gliniarze
13.00 Trudne sprawy
14.00 Pierwsza miłość
14.45 Dlaczego ja?
15.50 Wydarzenia, Pogoda
16.15 Interwencja
16.30 Na ratunek 112
17.00 Gliniarze
18.00 Pierwsza miłość
18.50 Wydarzenia, Sport, Pogoda
19.30 Świat według Kiepskich
20.05 Cztery wesela

21.05 Nie kłam, kochanie - komedia romantyczna, Polska, 2008, reż. Piotr Wereśniak, wyk. Marta Żmuda Trzebiatowska, Piotr Adamczyk, Beata Tyszkiewicz, Magdalena Schejbal
23.20 Różyczka - dramat, Polska, 2009, reż. Jan Kidawa - Błoński, wyk. Andrzej Seweryn, Magdalena Boczarska, Robert Więckiewicz, Grażyna Szapołowska
- Opowieść zainspirowana prawdziwymi wydarzeniami. Niebezpieczną gra uczuć między cenionym pisarzem, jego piękną młodą żoną oraz jej kochankiem, rozgrywająca się w burzliwych latach 60 - tych. Znany pisarz przeżywa romans z dużo młodszą od siebie, piękną kobietą.
2.00 Chirurdzy
3.55 Tajemnice losu

SUPER POLSAT

6.00 SuperLudzie Extra 6.25 Wydarzenia 7.00 Rycerka Nella 7.30 Rafcio Śrubka 8.00 Bąbelkowy świat gupików 8.30 Psi patrol 9.00 Psi patrol 9.30 Wróżkowie chrzestni 10.00 Świat według Bundych 10.30 Świat według Bundych 11.00 Nasz nowy dom 12.00 Misja Weteran 12.30 W rytmie serca 13.30 TOP CHEF 15.00 Hell's Kitchen - Piekielna Kuchnia 16.30 Twoja Twarz Brzmi Znajomo 18.30 Misja Weteran 19.00 Nasz nowy dom 20.00 Skandalista Larry Flint - dramat biograficzny, Kanada/USA, 1996, reż. Milos Forman, wyk. Woody Harrelson, Courtney Love, Edward Norton, Brett Harrelson 22.45 Klątwa Doliny Węży - film przygodowy, Polska, 1987, reż. Marek Piestrak, wyk. Krzysztof Kolberger, Ewa Sałacka, Roman Wilhelmi, Leon Niemczyk 1.00 Hotel 52 2.00 Twoja Twarz Brzmi Znajomo 4.00 Malanowski i Partnerzy

Stopklatka

6.00 Wojny kontenerowe - serial 6.30 Allo, Allo - serial 7.05 Plebania - serial 8.05 Komisarz Rex - serial 9.05 Rejsy w luksusie - serial 10.05 Zaginione światy - serial 11.05 Pogodowe Top - serial 12.05 Katastrofy w przestworzach 14.10 Chicago Fire - serial 16.00 Komisarz Rex - serial 17.05 Scena Śmiechu 18.00 Wojny kontenerowe 18.55 Allo, Allo - serial 20.00 Zdrajca - thriller 22.10 Narcos sezon 3 - serial 0.35 Dług - thriller

TVN

4.50 Uwaga! - program interwencyjny
5.15 Mango - Telezakupy
6.20 Kuchenne rewolucje - program kulinarno - rozrywkowy
7.20 Doradca smaku
7.30 Dzień Dobry TVN - magazyn
11.00 Ukryta prawda - program obyczajowy
12.00 Szkoła - serial
13.00 19 + - serial
14.00 Detektywi - program kryminalny
15.00 Szpital - program obyczajowy
16.00 Szkoła - serial
17.00 Kuchenne rewolucje - program kulinarno - rozrywkowy
18.00 Ukryta prawda
19.00 Fakty, Sport, Pogoda
19.30 365 dni - relacja z premiery
19.49 Raport smogowy - poznaj kolory powietrza
19.50 365 dni - relacja z premiery
19.55 Uwaga! - program interwencyjny
20.10 Doradca smaku
20.15 Na Wspólnej - serial
20.55 Milionerzy
21.30 Kuchenne rewolucje - program kulinarno - rozrywkowy

22.30 Agent i pół - komedia kryminalna, USA, Chiny 2016, reż. Rawson Marshall Thurber, wyk. Dwayne Johnson, Kevin Hart, Amy Ryan, Danielle Nicolet, Jason Bateman, Aaron Paul
0.50 MasterChef - program rozrywkowy
2.15 Klinika bez tajemnic
3.15 Uwaga! - program interwencyjny
3.35 NOC Magii

TVP SPORT

5.30 Sportowy Wieczór 6.05 Piłka nożna - Puchar Hiszpanii. 1/4F - 3 7.00 Piłka nożna - Puchar Hiszpanii. 1/4F - 3 8.05 Piłka ręczna mężczyzn - PGNiG Superliga 20.kolejka. PGE VIVE Kielce - Orlen Wisła Płock 9.40 hokej na lodzie 9.50 Hokej na lodzie 12.45 Skoki Narciarskie - PŚ - Sapporo 13.45 Skoki Narciarskie - PŚ - Sapporo 14.25 Hokej na lodzie 16.55 Coppa Italia - podsumowanie 17.30 Hokej na lodzie 18.05 Hokej na lodzie 18.35 Hokej na lodzie 19.35 RING TVP SPORT - magazyn 20.30 Sportowy Wieczór 21.05 Piłka nożna - Puchar Hiszpanii. 1/4F - 4 23.05 Piłka nożna - Puchar Hiszpanii. 1/4F - 4 0.05 Piłka parzy (11) - felieton 0.20 Hokej na lodzie - podsumowanie 1.05 Hokej na lodzie - NHL 2019. 2.05 Hokej na lodzie - NHL 2019. 3.00 Hokej na lodzie - NHL 2019. 4.00 Boks 5.20 Zakończenie dnia

TTV

9.40 Królowe życia 10.30 Gogglebox. Przed telewizorem 11.25 Sędzia Anna Maria Wesołowska 13.25 Mania sprzątania 14.25 Królowe życia 15.45 Express 16.00 Uwaga! 16.25 Dżentelmeni i wieśniacy 17.30 DeFacto 17.45 Express 18.03 Raport smogowy 18.05 Damy i wieśniaczki. Ukraina 19.00 Gogglebox. Przed telewizorem 19.45 Express 20.05 Ostre cięcie 20.55 Królowe życia 21.45 Express 22.00 Usterka 23.25 Gogglebox. Przed telewizorem

Czwartek, 6.01

TVN 7

5.05 Szkoła
6.10 Mango - Telezakupy
7.30 Sędzia Anna Maria Wesołowska
8.35 Ukryta prawda
10.40 Mango Telezakupy
11.00 Idealna niania - program obyczajowy
11.45 Zakochani po uszy - serial
12.20 Sąd rodzinny - program sądowy
13.20 Szpital - program obyczajowy
14.20 Sędzia Anna Maria Wesołowska
15.20 Ukryta prawda - program obyczajowy
16.20 Sąd rodzinny - program sądowy
17.20 SOS. Ekipy w akcji
18.20 Brzydula - serial
18.55 Brzydula - serial
19.30 Zakochani po uszy - serial
20.00 Nasze wielkie rodzinne wesele - komedia, USA 2010, wyk. Rick Famuyiwa, Forest Whitaker, America Ferrera, Carlos Mencia, Regina King, Lance Gross
22.15 Ostatni bastion - film sensacyjny, USA 2001, reż. Rod Lurie, wyk. Robert Redford, James Gandolfini, Mark Ruffalo, Steve Burton, Delroy Lindo, Paul Calderon
0.55 Kości - serial
1.55 Druga strona medalu - talk show
2.30 NOC Magii

TV PULS

6.00 Nash Bridges - serial
7.00 Nash Bridges - serial
8.00 Lombard: życie pod zastaw - serial
9.00 Rodzinny interes - serial
10.00 Castle - serial
12.00 Kobra - oddział specjalny - serial
14.00 Łowcy skarbów - serial
15.00 Lombard: życie pod zastaw - serial
16.00 Rodzinny interes - serial
18.00 Lombard: życie pod zastaw - serial
20.00 Nowszy model - komedia romantyczna, USA 2009, reż. Bart Freundlich, wyk. Catherine Zeta-Jones, Justin Bartha, Gabrielle Aimée, Saadet Aksoy
22.00 Skok na kasę - komedia kryminalna, USA 2008, reż. Callie Khouri, wyk. Adam Rothenberg, Diane Keaton, Katie Holmes, Queen Latifah, Ted Danson
0.05 Kocham cię na zabój - komedia kryminalna, USA 1990, reż. Lawrence Kasdan, wyk. Joan Plowright, Keanu Reeves, Kevin Kline, River Phoenix, Tracey Ullman, William Hurt
2.00 Ojciec Ted - serial
3.00 Tajemnice medyczne - serial
4.00 Taki jest świat
4.30 Z archiwum policji
4.55 Z archiwum policji
5.35 Dyżur

TV TRWAM

9.00 Na zdrowie 9.25 Święty na każdy dzień 9.30 Regał 10.00 Informacje dnia 10.15 Rozmowy niedokończone 11.25 Myśląc Ojczyzna 11.35 Przyroda i ludzie 12.00 Anioł Pański 12.03 Informacje dnia 12.20 Po stronie prawdy 13.20 Nieoczekiwana podróż 13.55 Niezwykłości przyrody Nowej Zelandi 14.05 Ewolucja - nauka czy ślepa wiara? 15.45 Przegląd katolickiego tygodnika "Niedziela" 15.50 Ma się rozumieć 16.00 Informacje dnia 16.10 Z wędką nad wodę 16.35 Porady Medyczne Bonifratrów 17.00 Modlitwa w intencji rodzin i obrony życia poczętego 19.25 Przegląd Tygodnika Rodzin Katolickich "Źródło" 19.30 Przyjaciele i bohaterowie 20.00 Informacje dnia 20.20 Różaniec 20.50 Głos Polski 21.00 Apel Jasnogórski 21.20 Informacje dnia 21.40 Polski Punkt Widzenia 22.00 Przyroda i ludzie 22.30 Z wędką nad wodę 23.00 Nocna zmiana

TVP KULTURA

8.00 Informacje kulturalne 8.25 Studio Kultura - Rozmowy 8.40 Profesor Zazul - film TVP 9.15 Cała zima bez ognia - dramat obyczajowy 11.00 Tajemnica Enigmy - serial 12.50 Na kredyt - film obyczajowy 13.40 Wszystko jest możliwe - film dok. 14.35 Studio Kultura - Rozmowy 14.55 100 lat polskiej muzyki filmowej 16.15 Hania - film TVP 18.00 PLAKAT - Narodziny nowoczesnej reklamy - film dok. 19.05 Pomniki Historii - Brzeg 19.15 Kronos - magazyn kulturalno - społeczny 20.00 Informacje kulturalne 20.30 Czwartkowy klub filmowy - Wstęp do filmu - Zapomniani 20.35 Czwartkowy klub filmowy - Zapomniani - dramat 22.10 Koło pióra - magazyn 22.40 Scena Klasyczna - Jerycho - koncert 23.35 Portrety - Historia Zlatana - film dok. 1.20 Bliskość - film fabularny 3.25 Informacje kulturalne

TV6

6.00 Top 10 lista przebojów 7.00 MacGyver 8.00 MacGyver 9.00 Policjantki i Policjanci 10.00 Detektywi w akcji 12.00 Miodowe lata 13.40 Bumerang 14.15 Transakcje za milion dolarów: Nowy Jork 15.15 Transakcje za milion dolarów: Nowy Jork 16.15 Diagnoza morderstwo 17.15 Diagnoza morderstwo 18.15 Miodowe lata 20.00 Galileo 21.00 CSI: Kryminalne zagadki Miami 23.00 Skrzydlate świnie - dramat obyczajowy, Polska, 2010

eprasa.pl 603bbfd029

TVP 1

5.35 Jaka to melodia?
6.15 Przysięga - serial
7.05 Elif s.III (661) - serial
8.00 Wiadomości, Pogoda
8.15 Kwadrans polityczny
8.40 Korona królów (329) - telenowela
9.15 Magazyn śledczy
9.45 Okrasa łamie przepisy - Zimowe grzybobranie - magazyn kulinarny
10.15 Komisarz Alex s.VIII (103) - Witaminy śmierci - serial
11.05 Ojciec Mateusz s.XXI (271) - Chwila nieuwagi - serial
12.00 Wiadomości
12.15 Agrobiznes
12.35 Magazyn Rolniczy
12.50 Japonia z góry - Ziemia Bogów - serial dok.
14.00 Elif s.III (662) - serial
15.00 Wiadomości, Pogoda
15.15 Alarm! - magazyn
15.35 Gra słów. Krzyżówka - teleturniej
16.05 Przysięga - serial
17.00 Teleexpress
17.20 Pogoda
17.25 Jaka to melodia?
18.00 Klan (3606) - telenowela
18.30 Korona królów - taka historia... (57) - telenowela
18.55 Jeden z dziesięciu - teleturniej
19.25 Sport, Wiadomości, Pogoda
20.10 Alarm! - magazyn
20.35 Blondynka s.VIII (98) - Ryzykowne gry - serial
21.30 Archiwista (5) - serial
22.30 Hans Kloss. Stawka większa niż śmierć (4) - serial
23.15 HIT **Sanctum** - dramat, USA, Australia, 2011, reż. Alister Grierson, wyk. Richard Roxburgh, Ioan Gruffudd, Rhys Wakefield, Alice Parkinson
1.05 SEAL Team - komando Foki (20) - serial
1.55 Kompania X s.III (20) - serial
2.50 Magazyn kryminalny 997
3.40 Ocaleni - reality show
4.40 Notacje - cykl dok.
4.55 Zakończenie dnia

POLSAT

6.00 Nowy dzień z Polsat News
9.00 Malanowski i Partnerzy
10.00 Dzień, który zmienił moje życie
11.00 Dlaczego ja?
12.00 Gliniarze
13.00 Trudne sprawy
14.00 Pierwsza miłość
14.45 Dlaczego ja?
15.50 Wydarzenia, Pogoda
16.15 Interwencja
16.30 Na ratunek 112
17.00 Gliniarze
18.00 Pierwsza miłość
18.50 Wydarzenia, Sport, Pogoda
19.30 Świat według Kiepskich

20.00 HIT **Doktor Strange** - film sci - fi, USA, 2016, reż. Scott Derrickson, wyk. Benedict Cumberbatch, Chiwetel Ejiofor, Rachel McAdams
- Kiedy tradycyjna medycyna zawiodła, w poszukiwaniu uzdrowienia i nadziei, Strange trafia do tajemniczej samotni, zwanej Kamar - Taj. Tam szybko orientuje się, że nie jest to jedynie ośrodek kuracyjny, ale przede wszystkim miejsce walki z niewidzialnymi mrocznymi siłami, dążącymi do zniszczenia naszej rzeczywistości. Wkrótce - uzbrojony w nowo nabytą moc - zmuszony będzie wybierać pomiędzy powrotem do dawnego życia w bogactwie i sławie, a próbą obrony świat.
22.25 Wulkan - film katastroficzny, USA, 1997, reż. Mick Jackson, wyk. Tommy Lee Jones, Anne Heche, Gaby Hoffmann, Don Cheadle
0.50 Babilon MMA Łomża 2020

SUPER POLSAT

6.00 SuperLudzie Extra **6.25** Wydarzenia **7.00** Rycerka Nella **7.30** Rafcio Śrubka **8.00** Bąbelkowy świat gupików **8.30** Psi patrol **9.00** Psi patrol **9.30** Wróżkowie chrzestni **10.00** Świat według Bundych **10.30** Świat według Bundych **11.00** Nasz nowy dom **12.00** Małe Wielkie Marzenia **12.30** W rytmie serca **13.30** W rytmie serca **14.30** W rytmie serca **15.30** W rytmie serca **16.30** Pierwsza klasa **17.00** Kabaret na żywo **19.00** Nasz nowy dom **20.00** Babilon MMA 12 Łomża **0.05** Maska Zorro - film przygodowy, USA, 1998, reż. Martin Campbell, wyk. Antonio Banderas, Anthony Hopkins, Catherine Zeta - Jones, Stuart Wilson - XIX wiek. Szlachcic Don Diego de la Vega (Hopkins) nie może pogodzić się z terrorem wprowadzonym przez okrutnego gubernatora Montero. **3.00** Hotel 52 **4.00** Hotel 52 **5.00** Nasz nowy dom

Stopklatka

6.00 Niebieski Petar - etiuda **6.20** Allo, Allo - serial **7.55** Plebania - serial **8.55** Stawka większa niż życie cz. 5 - 6 - serial **11.10** Pogodowe Top - serial **12.05** Katastrofy w przestworzach **13.55** Chicago Fire - serial **15.40** Komisarz Rex - serial **16.45** Scena Śmiechu **17.45** Poczuj rytm - dramat **20.00** Wesele - dramat **22.10** Hannibal. Po drugiej stronie maski - thriller **0.40** Pirania II: Latający mordercy - horror **2.40** Wymyk - dramat

TVP 2

4.35 Koło fortuny - teleturniej
5.15 Doktor Kleist - lekarz rodzinny (35) - Kłopoty sercowe - serial
6.10 Wokół mórz. Na ratunek żółwiom - cykl dok.
6.40 Familiada - teleturniej
7.15 Pytanie na śniadanie
11.00 Panorama
11.05 Pogoda
11.10 Pytanie na śniadanie Extra
11.25 Rodzinka.pl s.IV (87) - O szkole i kobietach - serial
11.55 Barwy szczęścia (2189) - serial
12.30 Koło fortuny - teleturniej
13.05 Va Banque (22) - teleturniej
13.35 Na sygnale (249) - Tylko cicho sza - serial
14.10 Czterdziestolatek (4) - Portret czyli jak być kochanym - serial
15.10 Doktor Kleist - lekarz rodzinny (62) - serial
16.00 Koło fortuny - teleturniej
16.35 Familiada - teleturniej
17.10 Więzień miłości (236), Turcja
18.00 Panorama
18.20 Pogoda
18.30 Va Banque (23) - teleturniej
18.55 Rodzinka.pl s.IX (193) - Strzała Amora - serial
19.35 Barwy szczęścia (2189) - serial
20.10 Barwy szczęścia (2190) - serial
20.40 HIT **Power Rangers** - film przygodowy, Hongkong, Kanada, Nowa Kaledonia, USA, reż. Dean Israelite, wyk. Naomi Scott, Dacre Montgomery, Rj Cycler
22.55 Muzyka na weekend - magazyn muzyczny
0.00 Rosa. Miłość pod górkę - film obyczajowy, Niemcy, reż. Hansjörg Thurn, wyk. Alexandra Neldel, Sara Fazilat, Janek Rieke, Petra Kelling
1.40 Facet do wymiany - film obyczajowy, Francja, reż. Guillaume Canet, wyk. Guillaume Canet, Marion Cotilliard
3.45 Zakończenie dnia

TVN

4.50 Uwaga! - program interwencyjny
5.15 Mango - Telezakupy
6.20 Kuchenne rewolucje - program kulinarno - rozrywkowy
7.20 Doradca smaku
7.30 Dzień Dobry TVN - magazyn
11.00 Ukryta prawda
12.00 Szkoła - serial
13.00 19 + - serial
13.30 19 + - serial
14.00 Detektywi - program kryminalny
15.00 Szpital - program obyczajowy
16.00 Szkoła - serial
17.00 Kuchenne rewolucje - program kulinarno - rozrywkowy
18.00 Ukryta prawda
19.00 Fakty, Sport, Pogoda
19.49 Raport smogowy - poznaj kolory powietrza
19.50 Uwaga! - program interwencyjny

20.00 HIT **Battleship: Bitwa o Ziemię** - film przygodowy, USA 2012, reż. Peter Berg, wyk. Taylor Kitsch, Alexander Skarsgard, Rihanna, Brooklyn Decker, Tadanobu Asano, Liam Neeson
22.45 300: Początek imperium - film przygodowy, USA 2014, reż. Noam Murro, wyk. Sullivan Stapleton, Eva Green, Lena Headey, Hans Matheson, David Wenham
0.55 Kuba Wojewódzki - talk show
1.55 Kuchenne rewolucje - program kulinarno - rozrywkowy
2.55 Uwaga! - program interwencyjny
3.15 NOC Magii

TVP SPORT

5.30 Sportowy Wieczór **6.05** Piłka nożna - Puchar Hiszpanii. 1/4F - 4 **7.05** Piłka nożna - Puchar Hiszpanii. 1/4F - 4 **8.10** Hokej na lodzie - NHL 2019. **8.45** Hokej na lodzie - podsumowanie **9.35** Hokej na lodzie **9.50** Hokej na lodzie **12.45** Katar 2019 - reportaż **13.45** RING TVP SPORT - magazyn **14.45** Ultimate Strongman (1) - magazyn, Wielka Brytania **15.45** Piłka nożna - Puchar Hiszpanii. 1/4F - podsumowanie **16.30** Piłka nożna - Puchar Hiszpanii. 1/4F - podsumowanie **17.40** Hokej na lodzie - **18.20** Hokej na lodzie - **19.45** Piłka nożna - PKO Ekstraklasa. 21.kolejka. Śląsk Wrocław - Lechia Gdańsk **20.20** Piłka nożna - PKO Ekstraklasa. 21.kolejka. Śląsk Wrocław - Lechia Gdańsk **22.45** Sportowy Wieczór **23.25** Sporty walki - ONE Championship - Djakarta, Indonezja **1.15** Boks **2.10** Boks **3.10** Boks **4.05** Boks **4.55** Zakończenie dnia

TTV

10.25 Gogglebox. Przed telewizorem **11.25** Sędzia Anna Maria Wesołowska **13.25** Mania sprzątania - serial **14.25** Królowe życia **15.45** Express **16.00** Uwaga! **16.25** Orzeł czy Reszka **17.30** DeFacto **17.45** Express **18.03** Raport smogowy **18.05** Damy i wieśniaczki. Ukraina **19.05** 10 zadań specjalnych Michela Morana **19.45** Express **20.00** Gogglebox. Przed telewizorem **21.45** Express **22.00** Królowe życia **23.30** Pierwszy raz za granicą...

Piątek, 7.01

TVN 7

5.05 Szkoła
6.10 Mango - Telezakupy
7.30 Sędzia Anna Maria Wesołowska
8.35 Ukryta prawda
10.40 Mango Telezakupy
11.00 Idealna niania - program obyczajowy
11.45 Zakochani po uszy - serial
12.20 Sąd rodzinny - program sądowy
13.20 Szpital - program obyczajowy
14.20 Sędzia Anna Maria Wesołowska
15.20 Ukryta prawda - program obyczajowy
16.20 Sąd rodzinny - program sądowy
17.20 SOS. Ekipy w akcji
18.20 Brzydula - serial
18.55 Kuchenne rewolucje - program kulinarno - rozrywkowy
20.00 HIT **Człowiek demolka** - film sensacyjny, USA 1993, reż. Marco Brambilla, wyk. Sylvester Stallone, Wesley Snipes, Sandra Bullock, Nigel Hawthorne, Benjamin Bratt
22.25 Totalna magia - komedia, USA 1998, reż. Griffin Dunne, wyk. Sandra Bullock, Nicole Kidman, Stockard Channing, Dianne Wiest, Goran Visnjic, Aidan Quinn
0.35 Kości - serial
1.35 Druga strona medalu - talk show
2.10 Druga strona medalu - talk show
2.45 NOC Magii

TV PULS

6.00 Nash Bridges - serial
7.00 Nash Bridges - serial
8.00 Lombard: życie pod zastaw - serial
9.00 Rodzinny interes - serial
10.00 Castle - serial
11.00 Castle - serial
12.00 Kobra - oddział specjalny - serial
13.00 Kobra - oddział specjalny - serial
14.00 Łowcy skarbów - serial
15.00 Lombard: życie pod zastaw - serial
16.00 Rodzinny interes - serial
18.00 Lombard: życie pod zastaw - serial
20.00 HIT **Wilk wojny** - film akcji, Chiny 2015, reż. Jing Wu, wyk. Dahong Ni, Jing Wu, Kevin Lee, Nan Yu, Zhu Xiao
21.50 Hanna - thriller, Niemcy, USA, Wielka Brytania 2011, reż. Joe Wright, wyk. Cate Blanchett, Eric Bana, Jessica Barden, John Macmillan, Olivia Williams, Paris Arrowsmith, Saoirse Ronan, Vicky Krieps
0.05 We krwi - thriller, USA, Wielka Brytania 2014, reż. John Stockwell, wyk. Amaury Nolasco, Cam Gigandet, Danny Trejo, Gina Carano, Ismael Cruz - Cordova, Luis Guzmán, Treat Williams
2.05 Niesamowite!
2.40 Niesamowite!
3.10 Na jedwabnym szlaku
4.20 Menu na miarę

TV TRWAM

11.20 Kabwe **11.25** Głos Polski **11.35** Aktywna zima **12.00** Anioł Pański **12.03** Informacje dnia **12.20** Złoty umysł **14.10** Dar nadziei - historia Tony'go Melendeza **14.55** Słowo Życia **15.00** Koronka do Bożego Miłosierdzia **15.20** Mocni w wierze **15.50** Ma się rozumieć **16.00** Informacje dnia **16.10** Siódmy sakrament **16.35** Świat na wyciągnięcie ręki. **17.00** Filmowe Życiorysy **17.30** Okiem kamery **18.00** Anioł Pański **18.05** Informacje dnia **18.15** Westerplatte Młodych **18.55** Przegląd katolickiego tygodnika "Niedziela" **19.00** Warto zauważyć... **19.30** Opowieści Theo **19.45** Modlitwa z telefonicznym udziałem dzieci **20.00** Informacje dnia **20.20** Różaniec **20.50** Myśląc Ojczyzna **21.00** Apel Jasnogórski **21.20** Informacje dnia **21.40** Polski Punkt Widzenia **22.00** Ziemia Obiecana **22.55** Ty idź pierwszy! **23.50** 100 cudownych miejsc na świecie

TVP KULTURA

8.00 Informacje kulturalne **8.25** Studio Kultura - Rozmowy **8.40** Portfel - film TVP **9.20** Hania - film TVP **11.00** Tajemnica Enigmy - serial **12.45** Córka - film kr.metr. **13.20** Miłość i muzyka - portret Witolda Lutosławskiego **14.15** Witold Lutosławski - I Symfonia - koncert **15.00** Studio Kultura - Rozmowy **15.20** Party przy świecach - film TVP **16.25** Straszne skutki awarii telewizora - komedia **18.00** Świątynie kultury - Instytut Salka **18.35** Świątynie kultury - Filharmonia Berlińska **19.10** Tygodnik Kulturalny **20.00** Informacje kulturalne **20.30** Kino Mistrzów - Droga do szczęścia **22.35** Malowanie dźwiękiem - cykl dok. **23.35** Tygodnik Kulturalny **0.30** Wstęp do filmu - Zapomniani **0.35** Zapomniani - dramat **2.10** Informacje kulturalne **2.40** Kino nocne - Klan Sycylijczyków **4.45** Tyle w tematach - widowisko artystyczne

TVP 1

5.15 Klan (3602 - 3604) - telenowela
6.25 Sprawa dla reportera
7.20 Rok w ogrodzie
7.45 Rok w ogrodzie Extra - magazyn
8.00 Pełnosprawni (339) - magazyn
8.25 wojsko - polskie.pl
8.55 Studio Raban
9.20 Rodzinny ekspres - Kontemplacja i adoracja, formy modlitwy
9.55 Wpływ księżyca - film fabularny
12.00 Polskie Ślady - reportaż
12.40 Fascynujący świat - Góry i ich mieszkańcy Góry Skaliste
13.45 Okrasa łamie przepisy - Kaczka nie tylko z jabłkami
14.15 Z pamięci - Antoni Kroh - felieton
14.20 Przyrodnik na tropie - /5/ - Szarytka morska - cykl dok.
15.00 Sanatorium miłości s.II (5) - reality show
15.50 Skoki Narciarskie - PŚ - Willingen - konkurs indywidualny
17.00 Teleexpress
17.10 Skoki Narciarskie - PŚ - Willingen - konkurs indywidualny
18.00 Skoki Narciarskie - PŚ - Willingen - konkurs indywidualny
18.30 Młody Piłsudski (10) - serial
19.25 Sport,Wiadomości, Pogoda
20.10 Alarm! - magazyn
20.35 Komisarz Alex s.XII (149) - Fatalny przypadek - serial
21.30 HIT **Hit na sobotę - Poltergeist** - thriller, USA, reż. Gil Kenan, wyk. Sam Rockwell, Rosemarie DeWitt, Saxon Sharbino
23.10 Lekkoatletyka - Halowy mityng Copernicus Cup, Toruń
23.45 Zderzenie - film sensacyjny, Wielka Brytania, Niemcy, reż. Eran Creevy, wyk. Nicholas Hoult, Anthony Hopkins, Felicity Jones, Ben Kingsley, Clemens Schick
1.35 Sanctum - dramat, USA, Australia, reż. Alister Grierson, wyk. Richard Roxburg, Ioan Gruffudd, Rhyd Wakefield
3.30 Pograbek - film obyczajowy

POLSAT

8.40 Scooby - Doo i miecz samuraja - film anim.
10.10 Ewa gotuje
10.40 Zemsta futrzaków - komedia familijna, USA, 2010
12.35 Nie ma mocnych - komedia, Polska, 1974, reż. Sylwester Chęciński, wyk. Władysław Hańcza, Anna Dymna, Jerzy Janeczek, Wacław Kowalski
14.35 Cztery wesela
15.45 Kabaret na żywo
17.45 Chłopaki do wzięcia
18.50 Wydarzenia, Sport, Pogoda
19.30 Świat według Kiepskich
20.05 Epoka lodowcowa 3: Era dinozaurów - film animowany

22.10 HIT **Tron: Dziedzictwo** - film sci - fi, USA, 2010, reż. Joseph Kosinski, wyk. Jeff Bridges, Garrett Hedlund, Olivia Wilde, Bruce Boxleitner
- Uwięziony w cyfrowej rzeczywistości Kevin Flynn najgenialniejszy twórca gier video w historii, podejmuje próbę kontaktu ze swoim synem, Samem. Chłopak wyrusza w zdumiewającą podróż, by ocalić dawno niewidzianego ojca. Z pomocą przyjdzie mu nieustraszona wojowniczka Quorra, która stanie u boku Flynnów w ostatecznej bitwie dobra ze złem.
0.55 Jeździec bez głowy - horror, USA, Niemcy, 1999, reż. Tim Burton, wyk. Johnny Depp, Christina Ricci, Miranda Richardson, Jeffrey Jones
3.10 Tajemnice losu
4.55 Disco Gramy

SUPER POLSAT

6.00 SuperLudzie Extra **6.25** Wydarzenia **7.00** Wallykazam! **7.30** Rycerka Nella **8.00** Rycerka Nella **8.30** Psi patrol **9.00** Psi patrol **9.30** Wróżkowie chrzestni **10.00** Niania **10.30** Niania **11.00** Niania **11.30** Niania **12.00** Świat według Bundych **12.30** Nasz nowy dom **13.30** Kopernik była kobietą **14.40** Historia żółtej ciżemki - film kostiumowy **16.30** Dzieciaki rządzą - komedia obyczajowa **18.10** Goryl Śnieżek w Barcelonie - film anim. **20.00** Maska Zorro - film przygodowy, USA, 1998, reż. Martin Campbell, wyk. Antonio Banderas, Anthony Hopkins, Catherine Zeta - Jones, Stuart Wilson **22.55** Szalone wakacje na kółkach - komedia przygodowa **2.10** Polsat SuperHit Festiwal 2018 **3.00** Malanowski i Partnerzy **3.30** Malanowski i Partnerzy **4.00** Malanowski i Partnerzy **4.30** Malanowski i Partnerzy **5.00** Nasz nowy dom

Stopklatka

6.00 Linia życia - etiuda **6.05** Allo, Allo - serial **6.40** Wygrać, przegrać albo polec **7.10** Scena Śmiechu **8.05** Komisarz Rex - serial **11.10** Przygody Merlina - serial **12.15** Stawka większa niż życie cz. 5 - 6 - serial **14.35** Allo, Allo, The Best of - Wspomnień Czar - serial **15.40** 1920 Bitwa Warszawska - dramat wojenny **18.00** Poirot: Tajemnica Błękitnego Ekspresu - film kryminalny **20.00** Inkarnacja - thriller **22.15** Narcos - Śladem pieniędzy - serial

TVP 2

4.35 Koło fortuny - teleturniej
5.15 Barwy szczęścia (2186) - serial
5.45 Barwy szczęścia (2187) - serial
6.20 M jak miłość (1490) - serial
7.15 Pytanie na śniadanie
7.50 Pogoda Flesz
7.50 Pytanie na śniadanie
10.40 Pogoda
10.45 Pytanie na śniadanie Extra
11.15 To je Borowicz. Podróże ze smakiem - magazyn kulinarny
11.45 Pasjonaci - Magda - dokument
12.15 Na sygnale (256) - Uwięzieni - serial
12.50 Kabaret w samo południe - 2 - program rozrywkowy
14.00 Familiada - teleturniej
14.35 Koło fortuny - teleturniej
15.15 Szansa na sukces. Eurowizja 2020 - widowisko muzyczne
16.25 Rodzinka.pl (274) - W kolejce do urologa - serial
16.55 The Wall. Wygraj marzenia - /56/ - teleturniej
17.50 Słowo na niedzielę - Oświetlasz czy oślepiasz?
18.00 Panorama
18.20 Pogoda
18.30 Lepsza połowa (9) - serial
19.00 Lepsza połowa (10) - serial
19.35 Lajk!
20.00 The Voice Kids s. III - Bitwa
21.35 The Voice Kids s. III - Sing Off
22.15 HIT **Facet do wymiany** - film obyczajowy, Francja, reż. Guillaume Canet, wyk. Guillaume Canet, Marion Cotilliard
0.25 Power Rangers - film przygodowy, Hongkong, Kanada, Nowa Kaledonia, USA, reż. Dean Israelite, wyk. Naomi Scott, Dacre Montgomery, Rj Cycler
2.40 Muszę cię mieć - film obyczajowy, Kanada, reż. David Langlois, wyk. Heather Morris, Fiona Vroom, Jason Cermak
4.15 Zakończenie dnia

TVN

4.50 Uwaga! - program interwencyjny
5.15 Mango - Telezakupy
7.30 Dzień Dobry TVN - magazyn
11.00 Na Wspólnej Omnibus - serial
12.25 Top Model - program rozrywkowy
13.55 Zbuntowana - film przygodowy, USA 2015, reż. Robert Schwentke, wyk. Shailene Woodley, Theo James, Kate Winslet, Naomi Watts, Octavia Spencer, Jai Courtney, Miles Teller, Ashley Judd
16.25 Kobieta na krańcu świata
17.00 Klinika naturalnego piękna
18.00 Kuchenne rewolucje - program kulinarno - rozrywkowy
19.00 Fakty, Sport, Pogoda
19.44 Raport smogowy - poznaj kolory powietrza
19.45 Uwaga! - program interwencyjny

20.00 HIT **Dziewczyna moich koszmarów** - komedia, USA 2007, reż. Peter Farrelly, Bobby Farrelly, wyk. Ben Stiller, Michelle Monaghan, Malin Akerman, Jerry Stiller, Eva Longoria
22.20 Twój na zawsze - melodramat, USA 2010, reż. Allen Coulter, wyk. Emilie de Ravin, Robert Pattinson, Pierce Brosnan, Chris Cooper, Martha Plimpton, Lena Olin
0.50 Monstrum - horror, USA 2014, reż. Brett Simmons, wyk. Jeremy Sumpter, Joey Lauren Adams, Parker Young, Keke Palmer, Elizabeth Gillies
2.30 Uwaga! - program interwencyjny
2.50 NOC Magii

TVP SPORT

6.05 RETRO TVP SPORT - Dream Team - najlepszą drużyną w historii koszykówki **7.40** Piłka nożna - Puchar Hiszpanii. 1/4F **9.30** Piłka nożna - Śląsk Wrocław - Lechia Gdańsk **11.35** Stan futbolu - magazyn **12.35** Piłka ręczna mężczyzn - Grupa Azoty Tarnów - Energa MKS Kalisz **15.15** Skoki Narciarskie - PŚ - Willingen - konkurs indywidualny **16.00** Skoki Narciarskie - PŚ - Willingen - konkurs indywidualny **18.30** Lekkoatletyka - Miting Copernicus Cup - Toruń **18.30** Lekkoatletyka - Halowy mityng Copernicus Cup, Toruń **21.00** Sportowy Wieczór **21.35** Kamerą TVP Sport - 4 skocznie Kubackiego **22.00** Lekkoatletyka - Halowy mityng IAAF World Indoor Tour - Millrose Games, Nowy Jork **0.05** Skoki Narciarskie - PŚ - Willingen - konkurs indywidualny **1.00** Skoki Narciarskie - PŚ - Willingen - konkurs indywidualny **2.05** Hokej na lodzie

TTV

10.05 Rozbiórki do powtórki **11.10** 10 zadań specjalnych Michela Morana **11.45** DeFacto **12.40** Patent na... **13.05** Pierwszy raz za granicą... **13.55** Piękne i odważne **14.40** Damy i wieśniaczki. Za granicą **15.45** Express **16.05** Ostre cięcie **16.55** Gogglebox. Przed telewizorem **17.45** Express **18.00** Usterka **18.45** Patent na... **19.15** Patent na kasę **19.45** Express **20.05** Druga twarz **21.05** Królowe życia **22.35** Gogglebox. Przed telewizorem

Sobota, 8.01

TVN 7

4.55 Ukryta prawda
5.55 Mango - Telezakupy
7.55 Ukryta prawda
9.55 My Way
10.30 Brzydula - serial
12.50 Jack Frost - film familijny, USA 1998, reż. Troy Miller, wyk. Michael Keaton, Kelly Preston, Joseph Cross, Mark Addy, Andy Lawrence, Eli Marienthal
15.00 Pajęczyna Charlotty - film familijny, USA, Niemcy 2006, reż. Gary Winick, wyk. Dakota Fanning, Kevin Anderson, Julia Roberts, Steve Buscemi, John Cleese, Oprah Winfrey, Kathy Bates, Robert Redford
17.05 Batman: Początek - film przygodowy, USA 2005, reż. Christopher Nolan, wyk. Michael Caine, Liam Neeson, Katie Holmes, Christian Bale, Gary Oldman, Cillian Murphy, Tom Wilkinson, Morgan Freeman
20.00 HIT **Mumia powraca** - film przygodowy, USA 2001, reż. Stephen Sommers, wyk. Brendan Fraser, Rachel Weisz, John Hannah, Arnold Vosloo, Odet Fehr, The Rock
22.45 Kod nieśmiertelności - film sensacyjny, USA, Kanada 2011, reż. Duncan Jones, wyk. Jake Gyllenhaal, Michelle Monaghan, Vera Farmiga
0.35 Kości - serial
1.35 Druga strona medalu - talk show
2.40 NOC Magii

TV PULS

5.55 Pan wzywał, Milordzie? - serial
7.00 Taki jest świat
7.50 Bibliotekarze - serial
8.50 13 Posterunek 2 - serial
9.30 13 Posterunek 2 - serial
10.10 Rodzinny interes - serial
11.05 Rodzinny interes - serial
12.05 Rodzinny interes - serial
13.05 Rodzinny interes - serial
14.00 Rodzinny interes - serial
15.00 Lombard: życie pod zastaw - serial
16.00 Lombard: życie pod zastaw - serial
20.00 HIT **Domino śmierci** - film akcji, USA 2019, reż. Ken Sanzel, wyk. Alimi Ballard, Anabelle Acosta, Angie Cepeda, Eddie Martinez, Enrico Colantoni, Nicolas Cage, Ryan Kwanten
21.55 Zabójcza przesyłka - film akcji, USA 2019
23.55 Najlepsi z najlepszych 4: Bez ostrzeżenia - film akcji, USA 1998, reż. Phillip Rhee, wyk. Phillip Rhee, Thure Riefenstein, Ernie Hudson, Tobin Bell
2.00 Taki jest świat
2.35 Na jedwabnym szlaku
3.15 Menu na miarę
3.55 Menu na miarę
4.35 Z archiwum policji
5.00 Dyżur

TV TRWAM

12.00 Anioł Pański **12.03** Informacje dnia **12.20** Warto zauważyć... **12.50** Porady Medyczne Bonifratrów **13.15** Święty na każdy dzień **13.20** Siódmy sakrament **13.45** Ocalić od zapomnienia **13.55** Przegląd Katolickiego Tygodnika "Niedziela" **14.00** Opowieść o świętym Polikarpie **15.30** Wierzę w Boga **16.00** Informacje dnia **16.10** Sybiraczka **17.00** Z Parlamentu Europejskiego **17.30** Okiem kamery **18.00** Anioł Pański **18.05** Informacje dnia **18.15** Rozmowy niedokończone **19.25** Święty na każdy dzień **19.30** Katecheza ks. bp. Antoniego Długosza **19.45** Modlitwa z telefonicznym udziałem dzieci **20.00** Informacje dnia **20.20** Różaniec **20.50** Myśląc Ojczyzna **21.00** Apel Jasnogórski **21.20** Informacje dnia **21.40** Polski Punkt Widzenia **22.00** Życie św. Weroniki Giuliani. Przebudzenie giganta **23.40** Petra - tajemnicze miasto

TVP KULTURA

7.00 Teledyski **7.30** Zaśpiewajmy to jeszcze raz - Jabłonie **8.05** Informacje kulturalne **8.35** Zmiennicy - Nasz najdroższy - serial **9.45** Rybak na dnie morza - film anim. **9.55** Szalony zegar - film anim. **10.10** Trudny rachunek - film anim. **10.30** Scena Klasyczna - Jerycho - koncert **11.20** Kocham radio **13.15** Lekcje pana Kuki - film obyczajowy **15.05** Szlakiem Kolberga - Nanook of the North - reportaż **15.35** Wydarzenie aktualne **16.00** III - film anim. **16.25** Retro kino - Garsoniera - film obyczajowy, USA **18.40** The Stone Roses. Made of Stone, Wielka Brytania **20.30** Bilet do kina - Fortepian - film fabularny, Australia, Francja **22.35** Chris Rea plays Baloise Session **0.15** Mocne Kino - Długi weekend - film fabularny, Australia **1.55** Performance - Performance "Konteksty 2019" **2.30** Kino Mistrzów - Droga do szczęścia - film

TV6

6.00 Top 10 lista przebojów **7.00** Galileo **8.00** Detektyw Monk **9.50** Buddy, pies na gole - komedia familijna **11.40** Sprytne kocisko - film przygodowy **13.25** Columbo **15.35** Krótkie spięcie - komedia sci - fi **17.40** Patch Adams - komediodramat, **20.00** Galileo **21.00** CSI: Kryminalne zagadki Nowego Jorku **23.00** Łowca obcych - thriller sci - fi, USA, 2003, reż. Ron Krauss, wyk. James Spader, John Lynch, Janine Eser, Nikolai Binev

eprasa.pl 603bbfd029

TVP 1

5.15 **Klan (3605 - 3606) -** telenowela
6.05 **Słownik polsko@polski**
6.35 **wojsko -** polskie.pl
7.00 **Transmisja Mszy Świętej**
8.00 **Tydzień**
8.30 **Zakochaj się w Polsce (154) Suwałki -** magazyn
9.05 **Ziarno - Dary z miłości -** magazyn
9.40 **Las bliżej nas (22) -** magazyn
10.10 **Lalka (9) - Dusza w letargu -** serial
11.45 **Między ziemią a niebem**
12.00 **Anioł Pański**
12.15 **Między ziemią a niebem**
12.40 **W służbie...**
13.15 **BBC w Jedynce - Serengeti**
14.20 **Z pamięci - Kazimierz Wyka**
14.25 **Weterynarze z sercem -** /72/
14.55 **Ojciec Mateusz s.XVII (218) - Zakład -** serial
15.50 **Skoki Narciarskie - PŚ - Willingen -** konkurs indywidualny
17.00 **Teleexpress**
17.10 **Skoki Narciarskie - PŚ - Willingen -** konkurs indywidualny
18.30 **Jaka to melodia?**
19.25 **Sport, Wiadomości, Pogoda**
20.15 **Młody Piłsudski - od. 11 -** serial
21.15 **Sanatorium miłości s.II (6) -** reality show
22.05 **Sanatorium miłości. Kulisy programu -** felieton
22.15 **Zakochana Jedynka - Zatrzymać ślub! -** film obyczajowy, Kanada, USA, reż. Anne Wheeler, wyk. Rachel Boston, Lini Evans, Teryl Rothery
HIT
23.55 **Poltergeist -** thriller, USA, reż. Gil Kenan, wyk. Sam Rockwell, Rosemarie DeWitt, Saxon Sharbino
1.35 **Jaka to melodia?**
2.30 **Zderzenie -** film sensacyjny, Wielka Brytania, Niemcy, reż. Eran Creevy, wyk. Nicholas Hoult, Anthony Hopkins, Felicity Jones, Ben Kingsley, Clemens Schick
4.20 **Bieda, Spółka Akcyjna -** film dok.
5.20 **Z pamięci - Kazimierz Wyka**

POLSAT

6.00 **Nowy dzień z Polsat News**
8.25 **Artur i Minimki -** film familijny
10.35 **Epoka lodowcowa 3: Era dinozaurów -** film anim.
12.35 **Tron: Dziedzictwo -** film sci - fi, USA, 2010, reż. Joseph Kosinski, wyk. Jeff Bridges, Garrett Hedlund, Olivia Wilde, Bruce Boxleitner
15.20 **Doktor Strange -** film sci - fi, USA, 2016, reż. Scott Derrickson, wyk. Benedict Cumberbatch, Chiwetel Ejiofor, Rachel McAdams, Benedict Wong
17.40 **Nasz nowy dom**
18.50 **Wydarzenia, Sport, Pogoda**
19.30 **Państwo w Państwie**

20.00 **Klinika Skeczów Męczących**
22.40 **Następne 48 godzin -** komedia sensacyjna, USA, 1990, reż. Walter Hill, wyk. Eddie Murphy, Nick Nolte, Brion James, Kevin Tighe
HIT
- Detektyw Jack Cates musi ponownie połączyć siły ze swoim czarnoskórym kumplem Reggie'em Hammondem, który za kilka dni ma wyjść z więzienia. Tym razem obaj panowie mają za zadanie odnaleźć pozbawionego skrupułów, bezwzględnego dilera narkotyków o pseudonimie "Iceman". Sprawa nie jest jednak prosta.
0.45 **Świat w płomieniach -** thriller sensacyjny, USA, 2013, reż. Roland Emmerich, wyk. Channing Tatum, Jamie Foxx, Maggie Gyllenhaal, Jason Clarke
3.30 **Tajemnice losu**
4.55 **Disco Gramy**

SUPER POLSAT

6.00 SuperLudzie Extra **6.25** Wydarzenia **7.00** Wallykazam! **7.30** Rycerka Nella **8.00** Rycerka Nella **8.30** Psi patrol **9.30** Wróżkowie chrzestni **10.00** Świat według Bundych **12.30** Nasz nowy dom **13.30** SuperLudzie **14.30** GOPR - na ratunek **15.00** Gale KSW **16.55** Ewa chce spać - komedia, Polska, 1957, reż. Tadeusz Chmielewski, wyk. Barbara Kwiatkowska, Stanisław Mikulski, Roman Kłosowski, Stefan Bartik **19.00** Małe Wielkie Marzenia **20.00** Szalone wakacje na kółkach - komedia przygodowa, USA, 2006, reż. Barry Sonnenfeld, wyk. Robin Williams, Cheryl Hines, Joanna "JoJo" Levesque, Josh Hutcherson **22.05** Supersamiec - komedia, USA, 2007, reż. Greg Mottola, wyk. Jonah Hill, Michael Cera, Christopher Mintz - Plasse, Martha MacIsaac **0.30** Kabaretowa ekstraklasa **1.00** Gliniarze **2.00** Gliniarze

Stopklatka

6.00 Scena Śmiechu **7.50** Komisarz Rex - serial **10.50** Przygody Merlina sezon 3 - Łzy Uthera Pendragona - serial **11.40** Przygody Merlina - serial **13.35** Nasza niania jest agentem - komedia familijny **15.30** Penelope - film fantasy **17.35** Czekolada - komedia obyczajowa **20.00** Lektor - dramat historyczny **22.20** Pulp Fiction - thriller **1.35** Ziemia obiecana - dramat **4.55** TV Okazje **6.00** Zakończenie programu

TVP 2

4.35 **Słowo na niedzielę - Oświetlasz czy oślepiasz?**
4.40 **Barwy szczęścia (2188 - 2190) -** serial
6.20 **M jak miłość (1491) -** serial
7.15 **Pytanie na śniadanie**
11.45 **The Voice Kids s. III - Bitwa**
13.10 **The Voice Kids s. III - Sing Off**
14.00 **Familiada -** teleturniej
14.35 **Koło fortuny -** teleturniej
15.15 **Szansa na sukces. Eurowizja 2020**
16.25 **Rodzinka.pl (275) - Zawsze słuchaj przyjaciółek -** serial
16.55 **Najgorszy Kucharz (8) -** program rozrywkowy
17.55 **Zainwestuj w marzenia s.II (17) -** serial
18.00 **Panorama, Pogoda**
18.30 **Na dobre i na złe (766) Kolejny sądny dzień -** serial
19.25 **Na sygnale (257) - To się nie uda -** serial
20.00 **Muzyka, Taniec, Zabawa**

21.00 **Ugotowany -** film obyczajowy, USA, reż. John Wells, wyk. Bradley Cooper, Sienna Miller, Daniel Bruhl, Omar Sy, Sam Keeley
HIT
22.50 **Kino bez granic - Ruch oporu -** dramat, Holandia, USA, reż. Todd Komarnicki, wyk. Bill Paxton, Julia Ormond, Philippe Volter
0.30 **Charley Varrick -** film sensacyjny, USA, reż. Don Siegel, wyk. Walter Matthau, Joe Don Baker, Felicia Farr
2.30 **Niezawodny system -** film obyczajowy
3.55 **Zakończenie dnia**

TVN

4.50 **Uwaga! -** program interwencyjny
5.15 **Mango - Telezakupy**
7.30 **Dzień Dobry TVN -** magazyn
11.00 **Smaczny Zanzibar**
11.35 **Co za tydzień -** magazyn
12.05 **Kochany urwis -** komedia, USA 1990, reż. Dennis Dugan, wyk. John Ritter, Jack Warden, Michael Oliver, Gilbert Gottfried, Amy Yasbeck
13.50 **Batman Forever -** film przygodowy, USA 1995, reż. Joel Schumacher, wyk. Val Kilmer, Tommy Lee Jones, Jim Carrey, Chris O'Donnell, Nicole Kidman, Michael Gough, Pat Hingle, Drew Barrymore
16.25 **Battleship: Bitwa o Ziemię -** film przygodowy, USA 2012, reż. Peter Berg, wyk. Taylor Kitsch, Alexander Skarsgard, Rihanna, Brooklyn Decker, Tadanobu Asano, Liam Neeson
19.00 **Fakty, Sport, Pogoda**
19.44 **Raport smogowy - poznaj kolory powietrza**
19.45 **Uwaga! -** program interwencyjny

20.00 **Wierna -** film przygodowy, USA 2016, reż. Robert Schwentke, wyk. Shailene Woodley, Theo James, Naomi Watts, Octavia Spencer, Jeff Daniels, Miles Teller
HIT
22.25 **Morderstwo doskonałe -** film sensacyjny, USA 1998, reż. Andrew Davis, wyk. Michael Douglas, Gwyneth Paltrow, Viggo Mortensen, David Suchet, Sarita Choudhury
0.40 **MasterChef -** program rozrywkowy
2.15 **Uwaga! -** program interwencyjny
2.35 **NOC Magii**

TVP SPORT

5.30 Sportowy Wieczór **6.05** Lekkoatletyka - Halowy mityng IAAF World Indoor Tour - Millrose Games, Nowy Jork **7.45** Hokej na lodzie - NHL 2019. St. Louis Blues - Dallas Stars **8.40** Biegi narciarskie - Ski Classics, Bedrichov - Jizerska Padesatka, 50km **11.25** Hokej na lodzie **11.50** hokej na lodzie **14.45** Z kamerą TVP Sport - Adam Małysz, cz. I - **15.20** Skoki Narciarskie - PŚ - Willingen - konkurs indywidualny **16.00** Skoki Narciarskie - PŚ - Willingen - konkurs indywidualny **19.00** Piłka ręczna kobiet - Ekstraklasa. 16.kolejka **21.05** Sportowy Wieczór **21.45** Hokej na lodzie **22.25** Hokej na lodzie **23.00** Hokej na lodzie **23.50** Piłka nożna - PKO Ekstraklasa. 21.kolejka. Śląsk Wrocław - Lechia Gdańsk **0.55** Piłka nożna - PKO Ekstraklasa. 21.kolejka. Śląsk Wrocław - Lechia Gdańsk **2.00** Sporty walki - ONE Championship - Djakarta

TTV

8.30 Niezwykłe hotele bez tajemnic **9.45** Express **10.05** DeFacto **10.35** Usterka **11.05** Dżentelmeni i wieśniacy **12.15** Damy i wieśniaczki **13.15** Ostre cięcie **14.00** Vlogbox. W necie **14.40** Gogglebox. Przed telewizorem **15.45** Express **16.05** Damy i wieśniaczki. PL **17.05** Patent na... **17.45** Express **18.05** Królowe życia **19.45** Express **20.00** DeFacto **21.00** Dżentelmeni i wieśniacy **22.00** Druga twarz **23.00** Królowe życia **23.45** Vlogbox. W necie

Niedziela, 9.01

TVN 7

4.50 **Ukryta prawda -** program obyczajowy
5.55 **Mango - Telezakupy**
7.55 **My Way**
8.30 **Zakochani po uszy -** serial
10.30 **Brzydula -** serial
13.20 **Grinch: Świąt nie będzie -** film familijny, USA 2000, reż. Ron Howard, wyk. Jim Carrey, Taylor Momsen, Jeffrey Tambor, Christine Baranski, Bill Irwin, Molly Shannon
15.35 **RRRrrrr!!! -** komedia, Francja 2004, reż. Alain Chabat, wyk. Gerard Dépardieu, Maurice Barthelemy, Pef Martin Laval, Marina Fois, Elise Larnicol, Alain Chabat
17.40 **Footloose -** film obyczajowy, USA 2011, reż. Craig Brewer, wyk. Kenny Wormald, Andie MacDowell, Dennis Quaid, Julianne Hough, Miles Teller
20.00 **Mroczny Rycerz -** film przygodowy, USA, Wielka Brytania 2008, reż. Christopher Nolan, wyk. Christian Bale, Heath Ledger, Aaron Eckhart, Michael Caine, Maggie Gyllenhaal, Gary Oldman, Morgan Freeman, Cillian Murphy
HIT
23.15 **Nadciąga tornado -** film katastroficzny, USA 2014, reż. Steven Quale, wyk. Richard Armitage, Sarah Wayne Callies, Matt WalshMax Deacon, Nathan Kress
1.05 **Ronaldo -** film dok.
2.55 **NOC Magii**

TV PULS

5.25 **Tajemnice medyczne -** serial
7.15 **Lombard: życie pod zastaw -** serial
9.15 **Fanfan Tulipan -** film przygodowy, Francja 2003, reż. Gérard Krawczyk
11.20 **Zakazany owoc -** komedia romantyczna, USA 2000
13.50 **Najpiękniejsze baśnie: Legenda o górskim olbrzymie -** film przygodowy, Norwegia 2017
15.55 **Blondynka w koszarach -** komedia, USA 2008, reż. Steve Miner
18.00 **Skok na kasę -** komedia kryminalna, USA 2008, reż. Callie Khouri, wyk. Adam Rothenberg, Diane Keaton, Katie Holmes, Queen Latifah
20.00 **Mechanik: Prawo zemsty -** thriller, USA 2011, reż. Simon West, wyk. Jason Statham, Ben Foster, Tony Goldwyn, Donald Sutherland
HIT
21.50 **Gunman: Odkupienie -** thriller, USA 2015, reż. Pierre Morel, wyk. Idris Elba, Jasmine Trinca, Javier Bardem, Mark Rylance, Ray Winstone, Sean Penn
0.00 **Operacja Delta Force 3 -** film akcji, USA 1998, reż. Mark Roper, wyk. Bryan Genesse, Danny Keogh, Darcy La Pier, Gavin Hood, Greg Collins, Jim Fitzpatrick, Simon Jones
1.55 **Skorpion -** serial
2.45 **Taki jest świat**
3.25 **Na jedwabnym szlaku**
4.05 **Menu na miarę**
4.35 **Z archiwum policji**

TV TRWAM

10.40 Cuda Jezusa - Cuda w Samarii **11.30** Cud wirującego słońca **12.00** Anioł Pański z Ojcem Świętym Franciszkiem **12.20** Wieś - to też Polska **13.30** Papież Polak do Rodaków **14.05** Życie św. Weroniki Giuliani. Przebudzenie giganta **15.45** Święty na każdy dzień **15.50** 100 cudownych miejsc na świecie **16.00** Informacje dnia **16.10** Koncert życzeń **17.00** Tam, gdzie Bóg płacze **17.30** Okiem kamery **18.00** Anioł Pański **18.05** Informacje dnia **18.15** Rozmowy niedokończone **19.25** Święty na każdy dzień **19.30** Opowieści Starego Testamentu **20.00** Informacje dnia **20.20** Różaniec **20.50** Myśląc Ojczyzna **21.00** Apel Jasnogórski **21.20** Informacje dnia **21.40** Retrospekcja **21.45** Samson i Dalila **22.30** Serce Afryki **23.00** Jak my to widzimy - z daleka widać lepiej **23.30** Antykultura. Rewolucja Bolszewicka

TVP KULTURA

7.00 Teledyski **7.30** Którędy po sztukę - Wacław Szpakowski **7.45** Informacje kulturalne **8.20** Wszystkie stworzenia duże i małe - serial **9.20** Niezapomniany Leonard Bernstein - Spotkania z muzyką **10.25** Od ucha do ucha - Pchła Szachrajka **11.35** Sztandar - film anim. **11.50** Trzeci punkt widzenia **12.30** Wszyscy mają się dobrze - dramat **14.40** La Scala 2019. koncert galowy **17.00** Pomniki Historii - Kwidzyn **17.15** Niedziela z... Haliną Kunicką - Magazyn Studia Gama - 12 godzin z życia kobietye **18.55** Niedziela z... Haliną Kunicką - Co się stało? - recital Haliny Kunickiej **19.45** 20 minut z Haliną Kunicką **20.20** Hrabina z Hongkongu - komedia **22.10** Scena alternatywna - Wczasy **22.40** Trzeci punkt widzenia **23.20** Dwa Światy , Polska **0.25** Kino nocne - Fortepian - film fabularny, Australia, Francja **2.35** Legendy Rocka

TV6

6.00 Top 10 lista przebojów **7.00** Columbo **9.00** Galileo **10.00** Galileo **11.05** A Wedding Wonderland - romans, USA 2017 **13.05** Detektyw Monk **15.00** Policjantki i Policjanci **16.00** Policjantki i Policjanci **17.00** Policjantki i Policjanci **18.00** Policjantki i Policjanci **19.00** Policjantki i Policjanci **20.00** Galileo **21.00** CSI: Kryminalne zagadki Nowego Jorku **23.00** Sprawiedliwi - Wydział Kryminalny **0.05** Pielęgniarka - nimfomanka, Francja

TVP 1

5.40 **Jaka to melodia?**
6.15 **Przysięga (104) -** serial
7.10 **Elif s.III (662) -** serial
8.00 **Wiadomości, Pogoda**
8.15 **Kwadrans polityczny**
8.40 **Korona królów - taka historia... (57) -** telenowela
9.20 **Ranczo s.VIII (101) - Grecy i Bułgarzy -** serial
10.15 **Komisarz Alex s.VIII (104) -** serial
11.05 **Ojciec Mateusz s.XXI (272) -** serial
12.00 **Wiadomości**
12.15 **Agrobiznes**
12.45 **BBC w Jedynce - Serengeti**
14.00 **Elif s.III (663) -** serial
15.00 **Wiadomości, Pogoda**
15.15 **Alarm! -** magazyn
15.35 **Gra słów. Krzyżówka -** teleturniej
16.05 **Przysięga (105) -** serial
17.00 **Teleexpress, Pogoda**
17.25 **Jaka to melodia?**
18.00 **Klan (3607) -** telenowela
18.30 **Korona królów (330) -** telenowela
18.55 **Jeden z dziesięciu -** teleturniej
19.25 **Sport, Wiadomości, Pogoda**
20.10 **Alarm! -** magazyn
20.30 **Leśniczówka (192) -** serial
21.00 **Teatr Telewizji - Negocjator**, reż. Jarosław Zamojda, wyk. Robert Talarczyk, Hubert Zduniak, Sławomir Orzechowski, Piotr Polk, Robert Czebotar, Stanisław Górka, Wojciech Solarz, Karol Pocheć, Mateusz Kmiecik, Piotr Tołoczko
HIT
22.30 **Świat bez fikcji - Irański Generał Cień - Kasim Sulejmani -** film dok.
23.35 **Archiwista (5) -** serial
0.35 **Sanatorium miłości s.II (6) -** reality show
1.35 **Zatrzymać ślub! -** film obyczajowy, Kanada, USA, reż. Anne Wheeler, wyk. Rachel Boston, Lini Evans, Teryl Rothery
3.05 **Hans Kloss. Stawka większa niż śmierć (4) -** serial
3.40 **Moda - prawdziwe koszty**
4.35 **Notacje -** cykl dok.
4.55 **Zakończenie dnia**

POLSAT

6.00 **Nowy dzień z Polsat News**
9.00 **Malanowski i Partnerzy**
10.00 **Dzień, który zmienił moje życie**
11.00 **Dlaczego ja?**
12.00 **Gliniarze**
13.00 **Trudne sprawy**
14.00 **Pierwsza miłość**
14.45 **Dlaczego ja?**
15.50 **Wydarzenia, Pogoda**
16.15 **Interwencja**
16.30 **Na ratunek 112**
17.00 **Gliniarze**
18.00 **Pierwsza miłość**
18.50 **Wydarzenia, Sport, Pogoda**
19.30 **Świat według Kiepskich**

20.10 **MEGA HIT - Świat w płomieniach -** thriller sensacyjny, USA, 2013, reż. Roland Emmerich, wyk. Channing Tatum, Jamie Foxx, Maggie Gyllenhaal, Jason Clarke
HIT
- Policjant John Cale marzy o pracy w jednostce specjalnej, której zadaniem jest ochrona prezydenta Jamesa Sawyera. Niestety, jego aplikacja zostaje odrzucona. Przybity mężczyzna, nie chcąc zawieść swojej córeczki, zabiera ją na wycieczkę po Białym Domu.
22.55 **John Rambo -** film sensacyjny, Niemcy, USA, 2008, reż. Sylvester Stallone, wyk. Sylvester Stallone, Julie Benz, Paul Schulze, Graham McTavish
0.55 **Nowy początek -** film sci - fi, USA, Kanada, Indie, 2016, reż. Denis Villeneuve, wyk. Amy Adams, Jeremy Renner, Forest Whitaker, Michael Stuhlbarg
3.20 **Tajemnice losu**

SUPER POLSAT

6.00 SuperLudzie Extra **6.25** Wydarzenia **7.00** Rycerka Nella **7.30** Rafcio Śrubka **8.00** Bąbelkowy świat gupików **8.30** Psi patrol **9.00** Psi patrol **9.30** Wróżkowie chrzestni **10.00** Świat według Bundych **10.30** Świat według Bundych **11.00** Nasz nowy dom **12.00** Misja Weteran **12.30** W rytmie serca **13.30** TOP CHEF **15.00** Hell's Kitchen - Piekielna Kuchnia **16.30** Twoja Twarz Brzmi Znajomo **18.30** Misja Weteran **19.00** Nasz nowy dom **20.00** Supersamiec - komedia, USA, 2007, reż. Greg Mottola, wyk. Jonah Hill, Michael Cera, Christopher Mintz - Plasse, Martha MacIsaac **22.30** Foxcatcher - dramat biograficzny, USA, 2014, reż. Bennett Miller, wyk. Steve Carell, Channing Tatum, Mark Ruffalo, Vanessa Redgrave **1.10** Hotel 52 **2.10** Twoja Twarz Brzmi Znajomo **4.10** Kabaretowa Ekstraklasa **4.30** Malanowski i Partnerzy

Stopklatka

6.00 Wojny kontenerowe - serial **6.25** Allo, Allo - serial **7.10** Plebania - serial **8.05** Komisarz Rex - serial **9.05** Rejsy w luksusie - serial **10.05** Zaginione światy - serial **11.05** Pogodowe Top - serial **12.00** Katastrofy w przestworzach **13.55** Chicago Fire - serial **15.45** Komisarz Rex - serial **16.45** Scena Śmiechu **17.45** Wojny kontenerowe - serial **18.35** Allo, Allo - serial **20.00** Święci z Bostonu - film sensacyjny **22.10** Inkarnacja - thriller

TVP 2

4.45 **Koło fortuny -** teleturniej
5.20 **Doktor Kleist - lekarz rodzinny (36) W potrzasku -** serial
6.15 **Coś dla Ciebie -** magazyn
6.40 **Familiada -** teleturniej
7.15 **Pytanie na śniadanie**
11.25 **Rodzinka.pl s.IV (88) -** serial
11.55 **Barwy szczęścia (2190) -** serial
12.30 **Koło fortuny -** teleturniej
13.05 **Va Banque (23) -** teleturniej
13.35 **Na sygnale (250) - Ukryty smutek -** serial
14.05 **Coś dla Ciebie -** magazyn
14.30 **Operacja Zdrowie - Zdrowie Seniora. Leczenie uzdrowiskowe**
15.05 **Doktor Kleist - lekarz rodzinny (63) - Niezabliźnione rany -** serial
15.50 **Zainwestuj w marzenia s.II (18) -** serial
16.00 **Koło fortuny -** teleturniej
16.35 **Familiada -** teleturniej
17.10 **Więzień miłości (237), Turcja**
18.00 **Panorama**
18.20 **Pogoda**
18.30 **Va Banque (24) -** teleturniej
18.55 **Rodzinka.pl s.IX (194) -** serial
19.35 **Barwy szczęścia (2190) -** serial
20.10 **Barwy szczęścia (2191) -** serial
20.40 **Kulisy serialu**
20.55 **M jak miłość (1492) -** serial
21.50 **Lepsza połowa (11) -** serial
22.30 **Tylko jedno spojrzenie (1) -** serial kryminalny, Francja, reż. Ludovic Colbeau - Justin, wyk. Virginie Ledoyen, Thierry Neuvic, Julie Gayet
HIT
23.35 **Dowłatow -** dramat biograficzny, Rosja, Polska, Serbia, reż. Aleksey German, wyk. Milan Maric, Danila Kozlovsky, Helena Sujecka
1.50 **Głęboka woda - sezon II (6) - Pułapka medialna -** serial
2.50 **Ugotowany -** film obyczajowy, USA, reż. John Wells, wyk. Bradley Cooper, Sienna Miller, Daniel Bruhl, Omar Sy, Sam Keeley
4.30 **Zakończenie programu**

TVN

5.20 **Uwaga! -** program interwencyjny
5.45 **Mango - Telezakupy**
6.50 **Nowa Maja w ogrodzie**
7.20 **Akademia ogrodnika**
7.30 **Dzień Dobry TVN -** magazyn
11.00 **Ukryta prawda**
11.55 **Szkoła -** serial
12.55 **Szpital -** program obyczajowy
13.50 **Detektywi -** program kryminalny
14.55 **Tata w tarapatach -** program rozrywkowy
16.00 **Szpital -** program obyczajowy
17.00 **Kuchenne rewolucje -** program kulinarno - rozrywkowy
18.00 **Ukryta prawda**
19.00 **Fakty, Sport, Pogoda**
19.49 **Raport smogowy - poznaj kolory powietrza**
19.50 **Uwaga! -** program interwencyjny
20.10 **Doradca smaku**
20.15 **Na Wspólnej -** serial
20.55 **Milionerzy**

21.35 **Chłopak z sąsiedztwa -** film sensacyjny, USA 2015, reż. Rob Cohen, wyk. Jennifer Lopez, Ryan Guzman, Ian Nelson, John Corbett, Kristin Chenoweth
HIT
23.20 **Dziewczyna z portretu -** film obyczajowy, Niemcy, USA, Wielka Brytania, Belgia, Dania, Japonia 2015, reż. Tom Hooper, wyk. Eddie Redmayne, Alicia Vikander, Ben Whishaw, Matthias Schoenaerts, Sebastian Koch, Amber Heard
1.55 **Stylowy projekt**
2.30 **Co za tydzień -** magazyn
3.05 **Uwaga! -** program interwencyjny
3.25 **NOC Magii**

TVP SPORT

5.30 Sportowy Wieczór **6.10** Piłka nożna - Puchar Hiszpanii. 1/4F **8.05** Hokej na lodzie - Kazachstan - Polska **10.10** Lekkoatletyka - Halowy mityng IAAF World Indoor Tour - Millrose Games, Nowy Jork **11.50** Lekkoatletyka - Halowy mityng Copernicus Cup, Toruń **13.55** Z kamerą TVP Sport - Adam Małysz, cz. II - **14.35** Skoki Narciarskie - PŚ - Willingen - konkurs indywidualny **16.25** Coppa Italia - zapowiedz 1 finału **16.55** Piłka nożna - PKO Ekstraklasa. 21.kolejka. Śląsk Wrocław - Lechia Gdańsk **19.00** 4 - 4 - 2 - magazyn piłkarski **20.00** Sportowy Wieczór **20.30** GOL - felieton **22.25** Gol - magazyn piłkarski **23.05** Piłka nożna - Puchar Hiszpanii. 1/4F - podsumowanie **1.05** Hokej na lodzie - NHL 2019. Washington Capitals - New York Islanders **4.00** Sporty walki - Kickboxing Gala Enfusion 94 z Alkmaar

TTV

10.25 Gogglebox. Przed telewizorem **11.25** Sędzia Anna Maria Wesołowska **13.25** Fuszerki chirurgów plastycznych **14.25** Królowe życia **15.45** Express **16.00** Uwaga! **16.25** Dżentelmeni i wieśniacy **17.30** DeFacto **17.45** Express **18.03** Raport smogowy **18.05** Damy i wieśniaczki **19.00** Gogglebox. Przed telewizorem **19.45** Express **20.00** Orzeł czy Reszka **21.00** Królowe życia **21.45** Express **22.00** Gogglebox. Przed telewizorem **23.45** DeFacto

Poniedziałek, 10.01

TVN 7

5.05 **Szkoła -** serial
6.10 **Mango - Telezakupy**
7.30 **Sędzia Anna Maria Wesołowska**
8.35 **Ukryta prawda -** program obyczajowy
9.35 **Ukryta prawda -** program obyczajowy
10.40 **Mango Telezakupy**
11.00 **Idealna niania -** program obyczajowy
11.45 **Zakochani po uszy -** serial
12.20 **Sąd rodzinny -** program sądowy
13.20 **Szpital -** program obyczajowy
14.20 **Sędzia Anna Maria Wesołowska**
15.20 **Ukryta prawda -** program obyczajowy
16.20 **Sąd rodzinny -** program sądowy
17.20 **SOS. Ekipy w akcji**
18.20 **Brzydula -** serial
18.55 **Brzydula -** serial
19.30 **Zakochani po uszy -** serial
20.00 **Chyłka - Zaginięcie -** serial
21.00 **Chyłka - Zaginięcie -** serial
22.00 **Mumia powraca -** film przygodowy, USA 2001, reż. Stephen Sommers, wyk. Brendan Fraser, Rachel Weisz, John Hannah, Arnold Vosloo, Odet Fehr, The Rock
HIT
0.45 **Na pełnym gazie -** film obyczajowy, USA 2007, reż. Ramin Bahrani, wyk. Alejandro Polanco, Isamar Gonzales, Ahmad Razvi
2.50 **NOC Magii**

TV PULS

6.00 **Nash Bridges -** serial
7.00 **Nash Bridges -** serial
8.00 **Lombard: życie pod zastaw -** serial
9.00 **Rodzinny interes -** serial
10.00 **Castle -** serial
11.00 **Castle -** serial
12.00 **Kobra - oddział specjalny -** serial
13.00 **Kobra - oddział specjalny -** serial
14.00 **Łowcy skarbów -** serial
15.00 **Lombard: życie pod zastaw -** serial
16.00 **Rodzinny interes -** serial
17.00 **Rodzinny interes -** serial
18.00 **Lombard: życie pod zastaw -** serial
20.00 **Tylko jeden -** film akcji, USA 2001, reż. James Wong, wyk. Carla Gugino, Delroy Lindo, Jason Statham, Jet Li
HIT
21.50 **Wilk wojny -** film akcji, Chiny 2015, reż. Jing Wu, wyk. Dahong Ni, Jing Wu, Kevin Lee, Nan Yu, Zhu Xiao
23.30 **Czas wymierania - thriller sci -** fi, Francja, Hiszpania, Węgry 2015, reż. Miguel Vivas, wyk. Clara Lago, Jeffrey Donovan, Matthew Fox, Quinn McColgan, Valeria Vereau
1.55 **Taki jest świat**
2.55 **Niesamowite!**
3.30 **Niesamowite!**
3.55 **Biesiada na cztery pory roku**
4.35 **Z archiwum policji**
5.00 **Dyżur**
5.35 **Dyżur**

TV TRWAM

12.00 Anioł Pański **12.03** Informacje dnia **12.20** Opowieści Starego Testamentu **12.50** Antykultura. Rewolucja Bolszewicka **13.20** Koncert życzeń **14.10** Pamięć Sybiru **15.10** Chłopcy z Namugongo **15.50** Ma się rozumieć **16.00** Informacje dnia **16.10** Sanktuaria polskie **16.30** Zew natury **16.55** Świadkowie **17.20** 100 cudownych miejsc na świecie **17.30** Okiem kamery **18.00** Anioł Pański **18.05** Informacje dnia **18.15** Rozmowy niedokończone **19.00** Msza Święta w intencji Ofiar katastrofy smoleńskiej **20.00** Informacje dnia **20.20** Różaniec **20.50** Myśląc Ojczyzna **21.00** Apel Jasnogórski **21.20** Informacje dnia **21.40** Polski Punkt Widzenia **22.00** Stan bezpieczeństwa państwa **22.10** Mojżesz - 10 przykazań **23.00** Śladami apostoła Pawła **23.50** 100 cudownych miejsc na świecie

TVP KULTURA

7.00 Niezapomniany Leonard Bernstein - Spotkania z muzyką **8.05** Studio Kultura - Rozmowy **8.25** Jak zdobyć pieniądze, kobietę i sławę - film TVP **9.25** Straszne skutki awarii telewizora - komedia **11.00** Tajemnica Enigm - serial **12.45** Fatalista - film TVP **13.20** Nic się nie dzieje - film anim. **13.40** The Stone Roses. Made of Stone **15.20** Studio Kultura - Rozmowy **15.40** Niedziela z... Haliną Kunicką **16.30** Pograbek - film obyczajowy **18.00** Doświadczanie siebie - o aktorstwie Jana Świderskiego **19.15** Którędy po sztukę - Karolina Kowalska **19.30** Trzeci punkt widzenia **20.00** Informacje kulturalne **20.30** Wodzirej - film obyczajowy **22.20** Powidoki - D. H. Lawrence - program publicystyczny **22.35** Antyfonie - Kuba Anatol Malinowski & Enjoy Life - film dok. **23.10** Kongijski trybunał - film dok. **0.20** Caravaggio - film biograficzny

TV6

6.00 Top 10 lista przebojów **7.00** MacGyver **8.00** MacGyver **9.00** Policjantki i Policjanci **10.00** Detektywi w akcji **12.00** Miodowe lata **13.40** Bumerang **14.15** Transakcje za milion dolarów: Nowy Jork **16.15** Diagnoza morderstwo **17.15** Diagnoza morderstwo **18.15** Miodowe lata **20.00** Galileo **21.00** CSI: Kryminalne zagadki Miami **23.00** Sprawiedliwi - Wydział Kryminalny **0.05** Osiem masażystek, Francja

eprasa.pl 603bbfd029

Przed laty w plebiscycie „Kroniki Tygodnia” wygrali obrączki. Twierdzą, że przyniosły im szczęście

AgroLovers Marleny i Michała

Kanał Marleny i Michała subskrybuje 2,5 tys. użytkowników.

PASJE

Małżeństwo Marlena i Michał Kaziukowie z Czermna (w gminie Tyszowce) prowadzą gospodarstwo rolne. Swoją codzienność w gospodarstwie i okolicy pokazują na swoim kanale na YouTube. Subskrybuje go ponad 2,5 tys. użytkowników.

Uprawiają: zboże, fasole, buraki, ziemniaki, warzywa. Hodują zwierzęta.

– Kiedy byliśmy parą zarówno ja, jak i moja narzeczona pomagaliśmy rodzicom prowadzić gospodarstwo. Ja w swoim domu rodzinnym, Marlenka w swoim. Czasu na spotkania nie było zbyt dużo, gospodarstwo niestety rządzi się swoimi prawami, zwłaszcza gdy się ma zwierzęta. Lubię majsterkować, własnoręcznie wykonałem ścinarkę do fasoli, odrestaurowałem kosiarkę rotacyjną. Z tego mojego majsterkowania, ale i z prac polowych wysyłałem filmiki Marlence, kiedy nie mogliśmy się spotkać. Dzięki temu na bieżąco wiedzieliśmy co dzieje się u nas w ciągu dnia. Dodatkowo takie filmiki to pamiątka dla pokoleń. Ile bym dał, żebym mógł zobaczyć co robił mój pradziadek, kiedy był w moim wieku – mówi Michał.

Marlena wspomina, że pierwszy filmik, jaki wrzucili do sieci, był relacją z Targów AgroPark Lublin, w których brali udział. Nagranie spodobało się internautom. Rolnicy z różnych stron Polski pisali komentarze, wymieniali się swoimi doświadczeniami z innych targów, w których uczestniczyli. Kaziukowie uwierzyli, że to, co robią, ma sens.

– W naszej branży ciągle trzeba się uczyć, poznawać nowe środki ochrony roślin, być na bieżąco z technologiami i nowinkami rolniczymi. Taka kolaboracja na YouTube jest fajnym rozwiązaniem na wymianę informacji. Przez filmiki, które zamieszamy w Internecie, docieramy do osób, które zajmują się własnym gospodarstwem i chętnie śledzą wszelkie nowinki z branży rolniczej. Komentują, dzielą się opiniami – opowiada Marlena.

Życie rolnika to nie tylko praca

Swój kanał na YouTube nazwali AgroLovers. Umieszczają tam filmiki o różnej tematyce: od sadzenia ziemniaków, zbioru fasoli czy żniw, aż po podbieranie miodu, relacje z imprez rolniczych, a nawet porady jak zrobić wspomaganie elektryczne czy przerobić lampę na świetlówkę. Zdarzają się również filmy z imprezy organizowanej co roku w Czermnie, czyli Średniowiecznej Nocy Świętojańskiej na Grodzie Czerwień, z musztry OSP Czermno, ale także z wakacji we Włoszech. Kanał założyli rok temu. Każdego miesiąca przybywa im fanów. AgroLovers subskrybuje już 2,5 tys. internautów. Niektóre filmiki wyświetlono nawet po kilkanaście tysięcy razy.

– Lubimy swoją pracę na gospodarstwie, w zasadzie na dwóch gospodarstwach, bo na razie jeździmy między moim domem rodzinnym w Czermnie a domem rodzinnym Marlenki w Starej Wsi. Nie chcemy utracić tego, co zbudowali nasi dziadkowie i rodzice. Jesteśmy osobami, które nie usiedzą w miejscu, szukamy nowych doświadczeń, nabywamy nowe umiejętności. W filmiki wplatamy częściowo nasze życie, stąd też vlogi z różnych miejsc i wydarzeń – wyjaśnia Michał.

On sam jest radnym gminy Tyszowce oraz prezesem OSP Czermno. Dlatego, jak mówi, chce pokazać, że rolnik nie tylko orze pole czy wyrzuca obornik, ale może działać na wielu płaszczyznach.

– W naszych filmikach chcemy inspirować innych, pokazując, że życie rolnika to nie tylko ciągła praca. Jak się kocha to, co się robi, to jest to czysta przyjemność – mówi Michał.

18 PLEBISCYT
Czytelnicy „Kroniki Tygodnia” wybrali Najsympatyczniejszą Parę Zamojszczyzny
Złote obrączki dla Marleny i Michała

– W filmikach z wyjazdów wakacyjnych staramy się pokazywać rzeczy, które mogą ciekawić naszego odbiorcę, jak ostatnia wyprawa do Włoch, w której pokazujemy żniwa ryżowe – opowiada Marlena.

Nie wstydzą się wsi

Młodzi ludzie są zaskoczeni popularnością swojego kanału.

– Kiedy wpadliśmy na pomysł, aby zamieścić pierwszy filmik na YouTube, nie mieliśmy pojęcia jak się do tego zabrać i z czym to w ogóle połączyć. Przestudiowaliśmy Internet w poszukiwaniu informacji, jak zmontować, opublikować i dodać filmik. To nie jest prosta czynność. Czasami zajmuje nam to nawet 5-6 godzin pracy zanim filmik trafi na kanał. Trzeba dobrać odpowiednią muzykę, aby nie złamać praw autorskich, odpisywać na komentarze, co akurat bardzo lubimy. Trzeba wgrać intro na początku filmików, różne inne kolaboracje, o których nie mieliśmy pojęcia – przyznaje Marlena.

Dodaje, że głównym celem, dla którego zaczęli nagrywać, była chęć podzielenia się z innymi pracą, a jednocześnie pasją.

– Efektem ubocznym jest zarabianie na YouTube, o czym dowiedzieliśmy się miesiąc temu. Prowadzenie kanału to praca, która wymaga dużego zaangażowania i systematyczności. Nam to odpowiada, ponieważ nie lubimy marazmu – tłumaczy Marlena.

– A największym zainteresowaniem cieszy się filmik pod tytułem „Codzienne obowiązki Marleny – Obrządek” – śmieje się Michał. – Ludzie są zszokowani jak taka drobna istota radzi sobie z widłami, taczką i obornikiem, czytamy w komentarzach pod filmem.

– Gdy byliśmy we Włoszech w naszej podróży poślubnej to nawet tam ludzie nas rozpoznali. To jest bardzo miłe i motywujące – mówi Marlena, a jej mąż dodaje, że obrączki ślubne wygrali w plebiscycie „Kroniki Tygodnia” na Najsympatyczniejszą Parę Zamojszczyzny. Jak widać przyniosły szczęście.

Są szefami dla siebie

Dwoje młodych ludzi, których połączyła miłość do siebie, ale także miłość do pracy, którą wykonują, dzisiaj otwarcie mówi o tym, że praca na roli to owszem wstawanie wcześnie rano, w okresie żniw praca praktycznie siedem dni w tygodniu, „uwiązanie”, ponieważ jeśli ma się zwierzęta w hodowli to trzeba być dostępnym 24 godziny na dobę, oraz ciągła niewiadoma spowodowana zmianami pogodowymi. Ale też jest druga strona tego medalu. Są szefami sami dla siebie, mają czas na tworzenie nowych, innych rzeczy.

– Zachęcamy młodych ludzi, aby nie bali się gospodarzyć – w tej chwili Unia Europejska daje wiele możliwości młodym rolnikom. Dodatkowo praca na roli daje też możliwości rozwoju na innych płaszczyznach, czego jesteśmy dowodem – dodaje Michał.

Z syna i synowej dumny jest **Tadeusz Kaziuk**:

– Myśleliśmy, że to wszystko pójdzie na zmarnowanie, cała nasza praca, a jednak Michał z Marleną wzięli sprawy w swoje ręce i bardzo dobrze im to wychodzi.

Daria Wróblewska

eprasa.pl 603bbfd029

Uwaga, w naszym konkursie do wygrania...

Pierścionek z brylantem dla zakochanych

PLEBISCYT

Pierścionek z brylantem, który przyniesie szczęście. A także pakiet spa, zaproszenia na wykwintne walentynkowe kolacje przy świecach można zdobyć w naszym nowym plebiscycie.

Do walentynek wprawdzie jeszcze daleko, ale czas szybko mija, a o tak wyjątkowy prezent warto powalczyć. W naszym plebiscycie możecie zdobyć coś, co sprawi wielką przyjemność każdej kobiecie, bo pierścionek z brylantem będzie wspaniałą ozdobą zarówno dla 18-latki, jak i dla pani w dojrzałym wieku. Kto go dostanie? Od Was zależy.

Warto się pospieszyć, bo **dziś drukujemy ostatni kupon do głosowania**. Zwycięzców naszego konkursu ogłosimy 11 lutego, na trzy dni przed walentynkami.

Pierścionek z brylantem przypadnie parze, która **otrzyma najwięcej głosów**. Nagrodę tę ufunduje **jubiler Marek Niderla**, który ma swoje salony w DT Hetman i DH Agora w Zamościu. Warto wziąć udział w naszej zabawie, bo przygotowaliśmy także dodatkowe atrakcyjne nagrody, m.in. relaksujący pobyt w spa w Hotelu Zamojski&SPA mieszczącym się w Zamościu przy ul. Kołłątaja 2/4/6, a także romantyczną kolację w Restauracji Fanaberia mieszczącej się w tym hotelu oraz dwa vouchery na kolację walentynkową w Restauracji Bohema w Zamościu przy ul. Staszica 29. **m**

Oto kandydaci:

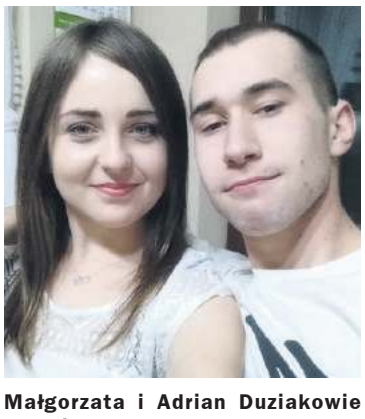

Małgorzata i Adrian Duziakowie z Kotlic

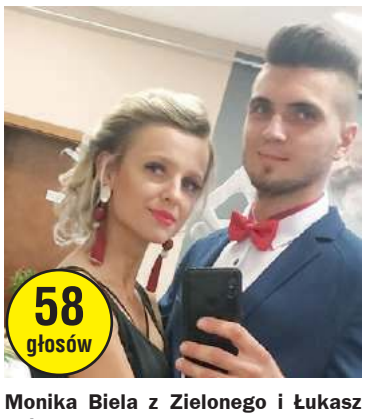

Monika Biela z Zielonego i Łukasz Książek z Ratyczowa

Aleksandra Zawadzka i Jakub Pąk z Nieledwi

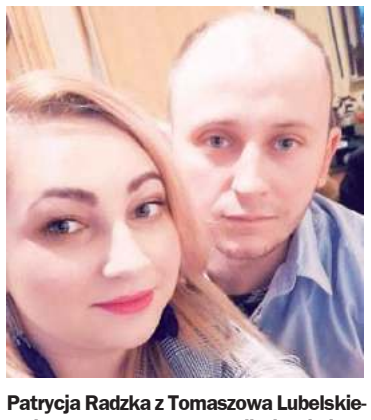

Patrycja Radzka z Tomaszowa Lubelskiego i Łukasz Kawala z Kolonii Niedzieliska

Ewa Kuzdra i Tomasz Sabat z Zamościa

Agata Kopczyńska z Hrubieszowa i Adrian Boczek z Bełchatowa

Lidia Kawka i Jakub Młynarczyk z Tomaszowa Lubelskiego

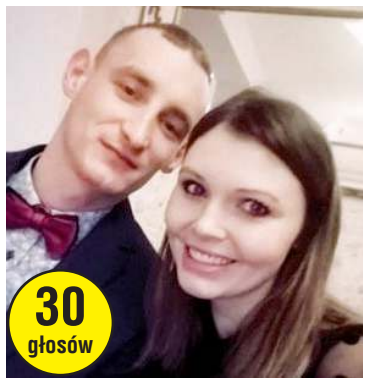

Agnieszka i Arkadiusz Kapustowie z Niewirkowa

Maria i Paweł Popkowie z Putnowic Górnych

Dominika i Kamil Antoszkowie ze Złojca

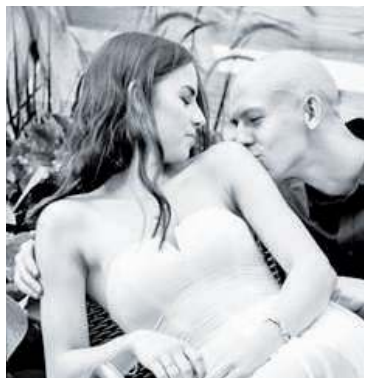

Martyna Różańska i Dawid Romańczuk z Hrubieszowa

Kamila Jurczyszyn z Wożuczyna i Damian Niemczuk z Pniówka

Mariola i Łukasz Sojkowie z Łaszczówki

Klaudia Skowronska i Piotr Kozak z Tomaszowa Lubelskiego

Jolanta i Rafał Jędrzejewscy z Zamościa

Ewelina Makolądra z Żurawiec i Marcin Palak z Rudy Wołoskiej

Karolina Chudyga z Siemnic i Robert Garbula z Majdanu Górnego

Jagoda Szostak z Kryłowa i Marcin Staszczuk z Ameryki

Wiktoria Kobylas i Damian Jakimiak z Zamościa

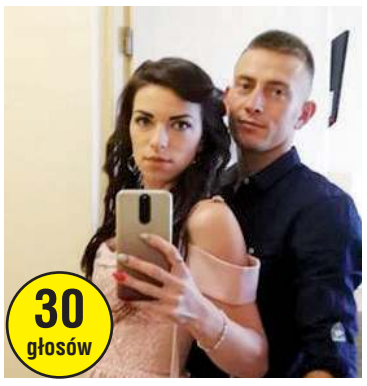

Anna Międlarz z Typina i Adrian Chudyga z Siemnic

eprasa.pl 603bbfd029

Agata Gruszkiewicz i Patryk Kostrubiec z Szewni Dolnej

Katarzyna Kiet i Kamil Przytuła z Zamościa

Monika i Wojciech Dziubowie z Miączyna

Klaudia Cinner z Mikulina i Paweł Roczeń z Płonki

Wioleta i Rafał Niewęgłowscy z Koniuchów–Kolonii

Anna Wojtaś z Bożenic i Filip Filipczuk z Nieledwi

Paulina Ochab z Bełżca i Mateusz Hostyński z Przeorska

Anna i Artur Maciukowie z Mojsławic

Natalia Wilczyńska i Tomasz Jargieło z Zamościa

Katarzyna i Łukasz Świstowscy z Żurawnicy

Agnieszka i Mateusz Wrzyszczowie z Nieledwi

Ewa i Maksymilian Szpyrowie z Zamościa

Aleksandra Lachowicz z Zamościa i Jakub Jagielski z Płoskiego

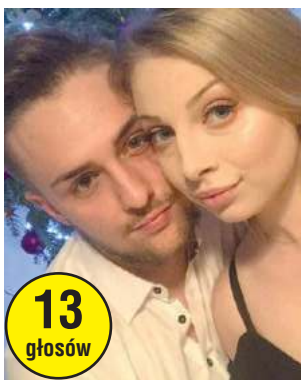

Inga Dobrowolska z Kryszyna i Bartek Lis z Tarzymiech

Kamila Koper z Chorążanki i Kamil Piechnik z Szarowoli

Katarzyna Krupa z Zamościa i Tomasz Filipczuk ze Zwierzyńca

Asia Kułaj ze Śniatycz i Przemek Mąkal z Kotorowa

Ewa Nizio i Krzysztof Rachański z Tomaszowa Lubelskiego

Katarzyna Mikuła i Mateusz Hasiak z Łaszczówki

Karolina Łucja Ryczko i Maciej Dąbrowski z Hrubieszowa

Agata Kudan i Remigiusz Sołtysiak z Zamościa

Angelika Pacaj z Bródka i Krzysztof Gruszczyński z Ubrodowic

Ela Kowalczyk z Zamościa i Damian Lniski z Barłomina

Monika Soboń-Bizior i Krzysztof Bizior z Tworyczowa

Kinga Korzeniowska z Gorzowa Wielkopolskiego i Adrian Wójcik z Wólki Łabuńskiej

Karolina Osika i Krystian Jabłoński z Mołodiatycz

Aleksandra Chrzanowska z Kraśnika i Bartłomiej Góra z Dąbrowy (gm. Łabunie)

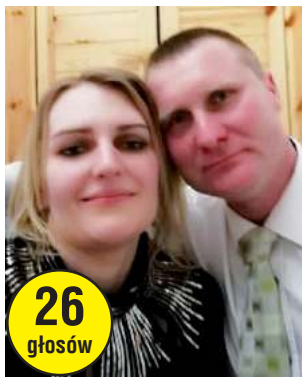

Małgorzata Szawara z Biłgoraja i Daniel Pawliszak z Łabuniek Pierwszych

PARTNERZY PLEBISCYTU PIERŚCIONEK Z BRYLANTEM

Jubiler Marek Niderla

RESTAURACJA BOHEMA

HOTEL ZAMOJSKI ****
NELA·SPA

KUPON
Pierścionek z brylantem
dla zakochanych

Głosuję na

.....
(imiona i nazwiska pary)

.....

Wypełnij, wytnij i przynieś kupon do redakcji „Kroniki Tygodnia”

eprasa.pl 603bbfd029

Zamojskie ulice

Jak w kaplicy Zygmuntowskiej

HISTORIA

Ulica Kolegiacka należy do najstarszych w Zamościu. Została wytyczona prawdopodobnie jeszcze w 1580 r. Jej nazwy na przestrzeni lat zmieniały się. Na początku zwano ją Młyńską. Później funkcjonowała jako ulica Farska, Kościelna, Kolegiacka, a w 1927 r. przemianowano ją na Stanisława Przybyszewskiego.

Lata 60. ub. wieku. Panorama Starego Miasta. Zdjęcie wykonano z wieży ratuszowej. Po lewej stronie widać Kolegiatę oraz kościelną dzwonnicę. Na pierwszym planie ul. Kolegiacka. Fot. ze zbiorów APZ

Staruszka przed wejściem do zamojskiej Kolegiaty. Zdjęcie na początku lat 60. ub. wieku wykonała Maria Matuszewska.

W czasie niemieckiej okupacji to się znowu zmieniło. Ulicę nazwano wówczas na kilka lat Danzigstrasse. Po II wojnie światowej powrócono jednak do poprzedniej nazwy. Tak było do 1991 r. Wówczas znów nadano ulicy nazwę „Kolegiacka". Ta staromiejska ulica ma długość ponad 230 m. Stoją przy niej ważne dla Zamościa budowle. Wśród nich jest wspaniała Katedra.

Ks. bp Stefan Wyszyński oraz prymas ks. kardynał August Hlond przed Kolegiatą w Zamościu.

Trzy tysiące wiernych

Świątynia została założona pod koniec XVI w. jako Kolegiata pw. Zmartwychwstania Pańskiego i św. Tomasza Apostoła według projektu **Bernardo Morando**, niezwykle utalentowanego architekta. Ufundował ją **Jan Zamoyski** jako wotum m.in. za liczne zwycięstwa nad wrogimi wojskami. Jej budowa trwała od 1587 do 1598 r. Jak pisał prof. **Stanisław Herbst**, ta „bogato rozczłonkowana, trzynawowa bazylika (...) wyrastała na smukłych, wysokich filarach. Jej pojemność (oszacowano na) 3 tys. ludzi – odpowiada przewidywanej ludności całego miasta".

Świątynia „ubrana w szaty antycznych porządków i to z wielkim znawstwem i smakiem" mogła wówczas zadowolić nawet najbardziej wybredne gusta nie tylko miłośników klasycznej sztuki i kultury. Przyrównywano ją nawet do wspaniałej kaplicy Zygmuntowskiej na Wawelu.

Jak pisał znakomity historyk **Stanisław Grzybowski** w biografii Jana Zamoyskiego, ów piękny, obszerny kościół traktowano także jako konsekwentnie przemyślany pomnik chwały fundatora i jego rodu. Uwagę zwracały nie tylko bogate ołtarze, obrazy zamieszczone na ścianach świątyni czy ważne i liczne relikwie. Zachwycały wiernych, badaczy i miłośników sztuki również wyszukane, ale wysmakowane zdobienia zamojskiej Kolegiaty. To m.in. sztukaterie na sklepieniach, listwy o rzeźbionych profilach oraz różne motywy klasyczne (m.in. perły i jajowniki). Stanowiły one inspirację dla wielu późnorenesansowych zdobień w polskiej architekturze.

„(Świątynia) stała się zarazem jednym ze znaczących elementów pejzażu miasta, harmonijnie wkomponowanym w jego całość" – zauważył Stanisław Grzybowski.

W dawnej Kolegiacie znalazły się podziemia, w których chowano zmarłych ordynatów i ich rodziny oraz znamienitych mieszkańców Zamościa. Specjalnym kultem cieszył się natomiast słynący z cudów obraz Matki Boskiej Odwachowskiej, początkowo zwany Czarną Madonną Odwachowską. Ten wizerunek powstał pod koniec XVIII wieku. Było to dzieło stworzone przez jednego z zamojskich więźniów.

Stanisław Orłowski

W 1992 r. Kolegiata stała się kościołem katedralnym. 9 września 2000 r. odbyła się oficjalna koronacja wizerunku Maryi z dzieciątkiem. Aktu dokonał kard. **Józef Glemp**, ówczesny prymas Polski. Nowe złote korony wykonane z wotów przyniesionych przez wiernych (chodzi o pierścionki, krzyżyki itd.) poświęcił 12 czerwca 1999 r. papież **Jan Paweł II.**

Historia oraz unikatowy nastrój świątyni nadal robią ogromne wrażenie.

Ród, który nie zdradził

– To był kiedyś mój dawny kościół parafialny – wspomina **Stanisław Orłowski**, zasłużony fotograf z Zamościa, autor m.in. kilku fotograficznych albumów oraz wielu wystaw. – Gdy odwiedzam tę świątynię w dziwny sposób odczuwam historię Ordynacji Zamojskiej i całej Rzeczpospolitej. Myślę też o minionych ordynatach oraz zwykłych ludziach, którzy ten kościół dawniej odwiedzali. Bo ta świątynia sprzyja rozmyślaniom. Ma niezwykły nastrój,

Krzysztof Wojciechowski

jakąś wręcz duchową aurę. Może także z tego powodu jest to miejsce, gdzie najłatwiej jest mi się modlić.

Krzysztof Wojciechowski, regionalista, miłośnik historii Zamojszczyzny oraz pracownik Zespołu Lubelskich Parków Krajobrazowych (na stałe mieszka w Lublinie), ma podobne odczucia.

– Byłem niedawno na jednej z mszy w Katedrze. I muszę przyznać, że zrobiło to na mnie duże wrażenie – opowiada. – Sama świadomość, że w kryptach, tuż pod moimi stopami, leżą ordynaci, przedstawiciele rodu Zamoyskich, była dla mnie przeżyciem. Ten ród miał wielkie znaczenie w kraju i nigdy Rzeczpospolitej nie zdradził. Nawet słynny **Jan „Sobiepan" Zamoyski**, który był przecież uważany za wielkiego hulakę, twardo zawsze stał przy ojczyźnie. To stanowi kawał chlubnej historii. I to się w Katedrze naprawdę wyczuwa.

Pan Krzysztof często zagląda także na ul. Kolegiacką. Ogląda stojącą przy niej Katedrę i sąsiednią dzwonnicę, wspaniałą Infułatkę, czyli jeden z najstarszych budynków w Zamościu – dawną rezydencję infułatów zamojskich (została wybudowana jeszcze w XVI w.) czy budynek zwany „Wikarówką", gdzie od niedawna funkcjonuje Muzeum Sakralne Katedry Zamojskiej.

– Lubię powoli spacerować ul. Kolegiacką i innymi, staromiejskimi uliczkami i placami Zamościa. Nie są zwykle przepełnione innymi turystami, a ja to sobie cenię. Często wówczas robię zdjęcia wybranym zabytkom – opowiada o swoich wrażeniach Krzysztof Wojciechowski. – W czasie takich wędrówek naprawdę można poczuć atmosferę dawnego Zamościa.

Bogdan Nowak

Lata 50. ub. wieku. Budynki przy ul. Kolegiackiej w Zamościu. Fot. ze zbiorów APZ

Samochód używany do wywozu śmieci. Zdjęcie wykonano w latach 60. ub. wieku na ul. Kolegiackiej. Fot. ze zbiorów APZ

1983 rok. Zdjęcie wykonano na ul. Kolegiackiej. Fot. ze zbiorów Muzeum Zamojskiego w Zamościu

eprasa.pl 603bbfd029

E-recepta – o co chodzi?

ZDROWIE

Co do zasady e-recepta jest ważna 30 dni, ale są i takie, które są ważne 7, 120 lub 365 dni. Żeby e-recepta była ważna rok, lekarz musi to zaznaczyć.

E-recepty na niektóre leki mają z góry określony termin ważności:

– najmniej czasu masz na wykupienie antybiotyku – tylko 7 dni

– e-recepta na preparaty immunologiczne będzie ważna przez 120 dni.

Pozostałe e-recepty są ważne przez 30 dni.

E-recepty ważne przez 30 dni

E-recepty ważnej przez 30 dni po tym terminie już nie zrealizujesz. Możesz taką e-receptę 30-dniową wykupić w późniejszym terminie tylko jeśli lekarz zaznaczy, że możesz zrealizować e-receptę od konkretnej daty. To częste rozwiązanie w przypadku leków na choroby przewlekłe.

Jeśli lekarz nie wpisał daty realizacji („data realizacji od ..."), to czas na wykupienie e-recepty rozpoczyna się w momencie jej wystawienia. Jeśli lekarz zaznaczył późniejszą datę realizacji, to na e-recepcie ją zobaczysz – od tego dnia możesz wykupić lek. 30 dni ważności e-recepty licz od tej daty.

E-recepta na 365 dni

E-recepta może być także ważna przez 1 rok (365 dni) w przypadku terapii trwającej co najmniej rok. Taką e-receptę otrzymają pacjenci chorzy przewlekle, którzy na stałe przyjmują określone dawki leków. Lekarz musi zaznaczyć, że e-recepta ma być ważna przez 365 dni – zobaczysz na niej datę realizacji do określonego dnia.

Jednak mimo że e-recepta jest wystawiona na 365 dni, to lekarz może przepisać lek maksymalnie na 360 dni kuracji.

Jeśli twoja e-recepta ważna jest przez rok, i tak powinieneś wykupić pierwsze opakowanie nim minie 30 dni od daty jej wystawienia. Jeśli zrobisz to po 30 dniach, farmaceuta wyda ci mniejszą ilość leku, proporcjonalnie do liczby dni, które upłynęły od daty wystawienia e-recepty albo od daty „realizacji od". Przy wykupie kolejnych opakowań, bez względu na to, kiedy po nie przyjdziesz, farmaceuta już nie będzie zmniejszał ci ilości leku.

Jednorazowo możesz wykupić zapas leku na 180 dni; nie ma możliwości wykupienia leku na 365 dni.

Jeżeli lekarz wystawił ci e-receptę na 365 dni, upewnij się, że wypisał na niej, jak dawkować lek. Jeśli nie określił dawkowania, e-receptę wystawioną na 365 dni musisz zrealizować w ciągu 30 dni.

Jeśli dany lek wypisany przez lekarza w większej ilości, np. 10 opakowań, kupujesz „na raty" to zakupy muszą odbywać się w jednej i tej samej aptece.

Na podstawie informacji Ministerstwa Zdrowia i NFZ.

red

SMS
z 4-cyfrowym kodem

albo e-mail
z załączoną w PDF informacją o e-recepcie

Darmowa mammografia

ZDROWIE

12 lutego do Tyszowiec, a 14 lutego do Łabuń przyjedzie mammobus. Będzie można zbadać się za darmo.

12 lutego ambulans będzie dyżurował przy Samorządowym Centrum Kultury w Tyszowcach w godzinach 13-16. 14 lutego w Łabuniach przy budynku wielofunkcyjnym (ul. Orzechowa 10) w godzinach 9-14.

Żeby zgłosić się na badania, nie trzeba mieć skierowania. Wystarczy wcześniej zadzwonić pod numer tel. 723 351 002 lub 723 351 003 i zarejestrować się. Za darmo z badania mogą skorzystać kobiety w wieku 50-69 lat, które w ciągu ostatnich dwóch lat nie wykonywały bezpłatnego badania. Na darmowe badanie mogą zapisywać się również mieszkanki gminy Łabunie, które dopiero w listopadzie tego roku skończą 50 lat.

Mammografia jest badaniem obrazowym, wykorzystującym niewielką dawkę promieniowania rentgenowskiego. Skupia się przede wszystkim na rozpoznaniu zmian w obrębie sutka. Badanie mammograficzne polega na wykonaniu dwóch zdjęć rentgenowskich każdej piersi. Dzięki temu uzyskany zostaje obraz, na podstawie którego możliwe jest wykrycie tzw. zmian bezobjawowych (już we wczesnym stadium ich powstania, kiedy nie są one wyczuwalne). Wykorzystywana w trakcie badania dawka promieniowania jest minimalna, przez co badanie pozostaje całkowicie bezpieczne dla pacjentki.

wd

REKLAMA
ZACISZE CENTRUM MEDYCZNE
Zamość, Al. Jana Pawła II 8
PRZYJMUJĄ SPECJALIŚCI
OKULISTA
lek. med. Emanuela Bętkowska
lek. med. Tomasz Bentkowski
NEUROCHIRURG
lek. med. Adam Harasimiuk
lek. med. Tomasz Szymański
NEUROLOG
lek. med. Beata Szajnoga
CHIRURG ONKOLOG
lek. med. Andrzej Traczyk
PULMONOLOG
lek. med. E. Poniatowska-Kubina
ORTOPEDA
dr n. med. Paweł Sokołowicz
GASTROENTEROLOG
lek. med. Katarzyna Wójcik
FIZJOTERAPEUTA
mgr Krystian Kędra
PRACOWNIA USG
SALON OPTYCZNY
Rejestracja tel. 602 450 762
www.centrummedycznezacisze.pl

REKLAMA
GABINET NEUROLOGICZNY I LECZENIE CHORÓB KRĘGOSŁUPA, NARZĄDU RUCHU
dr Andrzej Nowakowski
specjalista chorób układu nerwowego i terapii manualnej kręgosłupa
- Zespoły bólowe kręgosłupa i narządu ruchu pochodzenia neurologicznego, reumatologicznego i pourazowego;
- Bóle i zawroty głowy, migreny;
- Choroba zwyrodnieniowa kręgosłupa i stawów;
- Dyskopatia, przepukliny, osteoporoza;
- Nerwice, depresja, padaczka
Gabinet specjalizuje się w leczeniu nietypowych zespołów bólowych narządu ruchu, bólów i zawrotów głowy, zaburzeń równowagi, bólów barku i pleców
Zamość, ul. Jana Pawła II 21
czynne w czwartek od godz. 9.00
Informacje i zapisy:
tel. kom. 606 611 150

ZAMOŚĆ TOMASZÓW LUB. HRUBIESZÓW BIŁGORAJ
Kronika TYGODNIA
Prowadzisz przychodnię lub gabinet lekarski?
Zareklamuj się w „Kronice Tygodnia"
• Biuro Reklam i Ogłoszeń • Zamość, ul. Żeromskiego 3 • tel. 84 638 43 93 • reklama@kronikatygodnia.pl

REKLAMA
EL-DENT Od 1984 roku
NZOZ EL-DENT Elżbieta Kornet
Zamość ul. Szwedzka 15
rejestracja tel. 84 639 48 08
rejestracja online www.el-dent.eu
pon.-pt. 8⁰⁰-20⁰⁰, sob. 8⁰⁰-14⁰⁰
- wybielanie, leczenie kanałowe
- RTG zębów, pantomogram, cefalometria
- mosty, korony porcelanowe
- implanty, usuwanie ósemek
- protezy NFZ, protezy szkieletowe
- stomatologia dziecięca do 18 r.ż. NFZ

REKLAMA
ESTETIC DENT
artykuły do higieny jamy ustnej
Estetic Dent Sklep
Dawid Wojciechowski
ul. Legionów Polskich 1
22-600 Tomaszów Lub.
tel. +48 515 711 317
www.estetic-dent-sklep.pl

REKLAMA
Dermedica CENTRUM MEDYCZNE
NOWOŚĆ
GINEKOLOGIA ESTETYCZNA
• PORADNIE SPECJALISTYCZNE
• MEDYCYNA ESTETYCZNA
• BADANIA USG (USG 3D/4D)
www.dermedica.info.pl
Zapraszamy Pn - Pt 10.00 - 18.00 Sobota 9.00 - 12.00
• LECZENIE ZABIEGOWE
- chirurgia
- dermatochirurgia
- urologia
- ortopedia
- ginekologia
Zamość, ul. Koszary 55, tel. 602 39 77 55 Dermedica Zamość

REKLAMA
Jolanta Janda ARTIDENT Stomatologia
NFZ Narodowy Fundusz Zdrowia
• profilaktyka
• leczenie
• protetyka
• wybielanie
• RTG cyfrowe
• stomatologia estetyczna
• endodoncja pod mikroskopem
Zamość, ul. Lwowska 28/28 • tel. 84 639 91 99, 601 715 115

eprasa.pl 603bbfd029

Takie zawody będą potrzebne

PRACA

Magazynier-logistyk, technik agrobiznesu, technik eksploatacji portów i terminali, technik logistyk, technik ochrony środowiska, technik rolnik. W takich kierunkach powinny kształcić szkoły branżowe w lubelskim, bo na takie zawody jest prognozowane szczególne zapotrzebowanie.

Wśród zawodów, na które będzie szczególne zapotrzebowanie w lubelskim, jest technik budowy dróg.

Ministerstwo Edukacji Narodowej opublikowało raport, w którym ujęto prognozowane zapotrzebowanie na pracowników na krajowym rynku. Na liście znalazły się 24 zawody. To: automatyk, elektromechanik, elektronik, elektryk, kierowca mechanik, mechanik-monter maszyn i urządzeń, mechatronik, murarz-tynkarz, operator maszyn i urządzeń do przetwórstwa tworzyw sztucznych, operator maszyn i urządzeń do robót ziemnych i drogowych, operator obrabiarek skrawających, ślusarz, technik automatyk, technik automatyk sterowania ruchem kolejowym, technik budowy dróg, technik elektroenergetyk transportu szynowego, technik elektronik, technik elektryk, technik energetyk, technik mechanik, technik mechatronik, technik programista, technik spawalnictwa, technik transportu kolejowego.

W województwie lubelskim prognoza zawiera alfabetyczny wykaz 88 istotnych zawodów. Na liście znajduje się m.in.: blacharz, cieśla, dekarz, elektromechanik, krawiec, kucharz, kuśnierz, magazynier-logistyk, operator maszyn i urządzeń przemysłu spożywczego, operator maszyn skrawających, technik agrobiznesu, technik eksploatacji portów i terminali, technik logistyk, technik ochrony środowiska, technik rolnik, technik spedytor, technik urządzeń i systemów energetyki odnawialnej, technik weterynarii.

Na liście znalazło się też 67 zawodów o umiarkowanym zapotrzebowaniu, należy wymienić takie jak: asystent osoby niepełnosprawnej, higienistka stomatologiczna, garbarz skór, fryzjer, kaletnik, kamieniarz, opiekun osoby starszej i pensjonariusza domu opieki społecznej, protetyk słuchu, pszczelarz, terapeuta zajęciowy, technik organizacji turystyki, technik turystyki na obszarach wiejskich, technik pszczelarz, rolnik.

Dzięki opublikowanej prognozie, szkoły i organy prowadzące mogą zaplanować zawody, które będą uruchamiane w nowym roku szkolnym.

red

REKLAMA

DOŁĄCZ DO NAS !

JOBON FURNITURE

Jobon Sp. z o. o.
jest innowacyjnym przedsiębiorstwem należącym do czołówki największych producentów mebli na terenie Polski. Tworzymy przemyślane produkty łączące w sobie komfort, estetykę i funkcjonalność.

Jeśli chcesz być częścią naszego zespołu, zgłoś się.

Poszukujemy:
- Pracownik produkcji
- Montażysta stelaży
- Logistyk
- Tapicer
- Szwaczka
- Operator maszyn
- Programista i operator maszyn CNC

Jeśli masz doświadczenie w tej specjalności lub jesteś gotów nauczyć się tego zawodu, chcesz się rozwijać, jesteś kandydatem jakiego szukamy.

Co oferujemy?
- Stała umowa o pracę po okresie próbnym
- Dobre wynagrodzenie i co roku waloryzacja płacy
- Dobre warunki pracy, klimatyzowane hale
- Bezpłatny transfer autobusem do pracy, połączenia autobusowe
- Wiele dodatkowych świadczeń *(13-ta pensja, ubezpieczenia grupowe, świadczenia z funduszu socjalnego)*

Jobon Sp. z o.o. 22-470 Zwierzyniec, ul. Biłgorajska 14
tel. 84 687 35 30, e-mail: personalny@jobon.pl

Mniej cukru

Susza i choroby roślin spowodowały, że w Werbkowicach produkcja cukru była mniejsza o 15 tys. ton.

WERBOWICE

Krajowa Spółka Cukrowa, do której wchodzi jedyna w regionie Cukrownia Werbkowice, podsumowała wyniki ubiegłego roku. Cechuje je spadek produkcji cukru. W Werbkowicach nie było inaczej.

Po zamknięciu cukrowni w Strzyżowie (gmina Horodło) w ubiegłym roku, Werbkowice pozostały jedyną miejscowością w naszym regionie, w której zakład taki jeszcze funkcjonuje. Oczywiście, nie licząc Krasnegostawu. Werbkowicka cukrownia wchodzi do największego w Polsce i jednego z najbardziej znaczących producentów cukru buraczanego w Europie, Krajowej Spółki Cukrowej S.A. W werbkowickim zakładzie, przerób buraków w minionym sezonie rozpoczął się najwcześniej ze wszystkich 7 cukrowni spółki, bo już 10 września ubiegłego roku. Średnia długość kampanii w tych zakładach wyniosła 99 dni. W Werbkowicach trwała sześć dni krócej. Produkcja cukru okazała się mniejsza, niż w poprzednim sezonie.

– W 2019 roku wyzwaniem były niesprzyjające warunki pogodowe i szkodniki, które w największym stopniu pojawiły się w uprawach buraków na wschodzie kraju – skomentował **Krzysztof Kowa**, prezes KSC S.A.

Rzecznik prasowy grupy **Eliza Panek** uszczegóławia: – W tym roku plantatorzy buraka cukrowego z rejonu Cukrowni Werbkowice zmagali się ze szkodnikami, chorobami roślin i suszą. Skupiono i przerobiono około 950 tys. ton buraków. Cukrownia Werbkowice wyprodukowała około 135 tys. ton cukru, łącznie z cukrem odłożonym w soku gęstym.

W poprzednich dwóch sezonach osiągano wyniki na poziomie ponad 150 tys. ton rocznie.

Po zakończeniu kampanii buraczanej w Cukrowni Werbkowice przystąpiono do intensywnych prac remontowych, które mają przygotować zakład do kampanii sokowej. Polega ona na przerobie gęstego soku buraczanego na cukier. Jej start planowany jest na przełom lutego i marca br.

PT

eprasa.pl 603bbfd029

Kiedyś pisano: „Kolego, drukarzu, uszanuj ten rysunek, on się może jeszcze przydać”

Elizy czarodzieje wyobraźni

ZAMOŚĆ

To publikacja świetnie napisana i wyjątkowo pięknie wydana. Zachwyca również z innych powodów. „Czarodzieje wyobraźni. Portrety polskich ilustratorów” to także sentymentalna podróż Elizy Leszczyńskiej-Pieniak” w krainę dzieciństwa. Naprawdę warto się z nią tam wybrać.

Miłośników ilustracji w Zamościu nie brakuje. Podczas spotkania sala pękała w szwach.

Eliza Leszczyńska-Pieniak

Szare eminencje dzieciństwa, mistrzowie kreski, twórcy światów niebyłych i wysp wyobraźni. Ilustratorzy. Jedni mieszczą w pędzlu tęczę barw, innym wystarczy zaczarowany ołówek, piórko, odrobina tuszu – napisała **Eliza Leszczyńska-Pieniak** we wstępie do swoich „Czarodziejów wyobraźni”. „Różnią ich techniki, upodobania stylistyczne i stosunek do tekstu. Łączy przekonanie, że poprzez książkę kształtują osobowość dziecka (...). To dlatego tak ważne jest, by autorami tych prac byli mistrzowie”.

Wspólny mianownik

Eliza Leszczyńska-Pieniak pracuje jako polonistka w zamojskim III Liceum Ogólnokształcącym w Zamościu. Ma znakomity warsztat dziennikarski. Od lat współpracuje z „Akcentem”. Jej artykuły i wywiady były publikowane m.in. w „Tygodniku Powszechnym”, „Przeglądzie Powszechnym” i „Gazecie Wyborczej”. Autorka ma na koncie kilka znaczących wyróżnień dziennikarskich. W 2008 r. zdobyła pierwszą nagrodę w konkursie im. Macieja Szumowskiego, a w 2013 r. drugą nagrodę w ogólnopolskim konkursie na reportaż im. Zbyszka Nosala.

Od dawna interesują ją dzieła i losy polskich ilustratorów. Tak o tym pisze w swojej książce: „Kiedy dorosłam, postanowiłam odnaleźć tamte książki, chciałam, żeby przeczytali je moi synowie. Potem pojawił się pomysł, by zapukać do pracowni mistrzów. Zapytać jak tworzą, co czytają, ile papieru muszą zmarnować, żeby powstała dobra ilustracja. Ta kilkuletnia wędrówka przyniosła wiele niezapomnianych wizyt i spotkań. Dzięki nim uświadomiłam sobie, że możemy w Polsce kłócić się o poglądy polityczne, oglądać różne filmy, lubić lub nie lubić sportu, mamy jednak wspólny mianownik. Są nim książki, które czytała nam mama, pani w przedszkolu lub nad którymi sami ślęczeliśmy, składając mozolnie litery. Te postacie nadal żyją w naszych wspomnieniach, wyobrażeniach. I wyglądają właśnie tak, jak narysowali je mistrzowie (...)” – napisała w „Czarodziejach wyobraźni”. Dlatego postanowiła przypomnieć artystów, którzy niejednokrotnie całe życie poświęcili dzieciom.

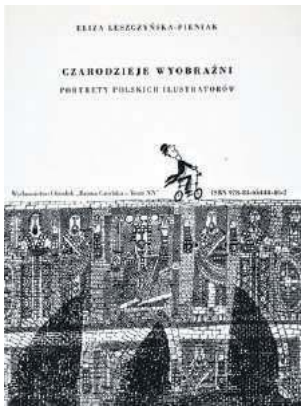

To ci utalentowani artyści-plastycy współtworzyli słynną „polską szkołę ilustracji”. Autorka poznała ich podczas plenerów organizowanych przez zamojskie Biuro Wystaw Artystycznych oraz Krasnobrodzki Dom Kultury. Odwiedzała ilustratorów w ich domach i pracowniach. A potem opisała swoje wrażenia i spostrzeżenia. W ten sposób powstała wyjątkowa książka.

Jak siedzi dawna panienka?

„Czarodzieje wyobraźni” mają ponad 300 stron. Autorka nakreśliła sylwetki ponad 20 polskich ilustratorów. Wśród nich są m.in. **Jan Marcin Szancer**, **Andrzej Strumiłło**, **Janusz Stanny**, **Olga Siemaszko**, **Zdzisław Witwicki**, **Bohdan Butenko**, **Stasys Eidrigevicius** czy **Edward Lutczyn**. Osobą odpowiedzialną za opracowanie graficzne „Czarodziejów wyobraźni” była **Małgorzata Rybicka**. Korektę wykonała natomiast **Teresa Markowska**. Publikacja została wydana przez Ośrodek Brama Grodzka – Teatr NN dzięki wsparciu finansowemu miasta Zamość.

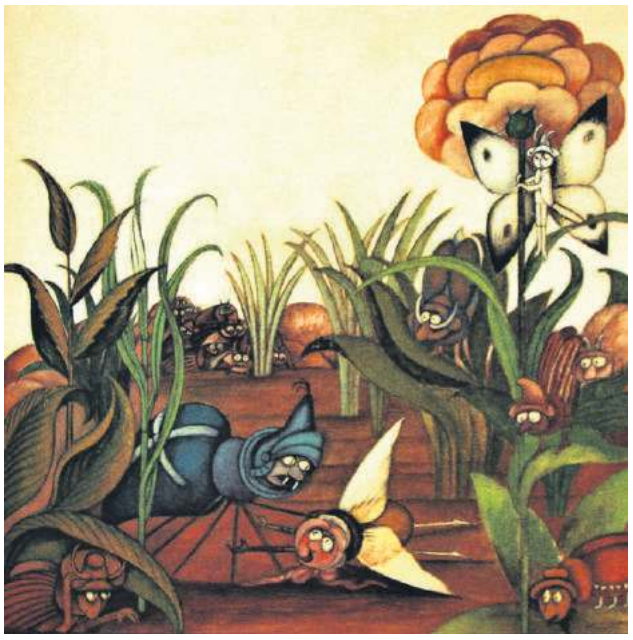

Ilustracja Olgi Siemaszko

Uwagę przykuwają nie tylko świetnie napisane teksty Elizy Leszczyńskiej-Pieniak, ale także dziesiątki reprodukcji barwnych ilustracji, które wielu z nas pamięta z dziecięcych książeczek (czasami wydawano je w setkach tysięcy egzemplarzy). O tym, w jaki sposób były one dobierane w „Czarodziejach wyobraźni”, Eliza Leszczyńska-Pieniak opowiadała na promocji książki, w piątek 31 stycznia w BWA – Galerii Zamojskiej.

– Czcionka i szata graficzna „Czarodziejów wyobraźni” mają przypominać dawne książki, które drukowano z przeznaczeniem dla dzieci. Układ ilustracji także miał pobudzić naszą wyobraźnię, wspomnienia, skojarzenia – mówiła zebranym. I dodała: – Kiedyś ilustracje nie były przez wydawców traktowane jako dzieła sztuki. Dlatego artyści prosili drukarzy, żeby je zachowywali. W tym celu przyczepiano do nich specjalne karteczki tzw. „kolegi”. Dlaczego tak je nazywano? Bo treść tych próśb była zwykle taka: „Kolego (drukarzu), uszanuj ten rysunek, on się może jeszcze przydać”.

Podczas piątkowego spotkania sala pękała w szwach. Uczestnicy poznali kulisy pracy Elizy Leszczyńskiej-Pieniak oraz sekrety warsztatów niektórych ilustratorów. Nie zabrakło anegdot i ciekawostek.

– Jak ci niezwykli artyści pracowali? Różnie. Niektórzy wielokrotnie czytali tekst, którzy mieli potem zilustrować. Gdy były to bajki z jakiejś epoki, długo studiowali ówczesną modę, wystroje wnętrz czy obyczaje. To naprawdę mozolna praca – mówiła na spotkaniu Eliza Leszczyńska-Pieniak. – Tak zresztą wyglądała cała szkoła szancerowska. Jan Marcin Szancer powtarzał swoim uczniom, że jeśli chcą narysować jakąś dawną panienkę, powinni wiedzieć nawet co taka osoba miałaby pod sukienką. Dlaczego? Bo jeśli jej bielizna została wykonana np. z krynoliny, ona musiałaby siedzieć na rysunku nieco inaczej.

bn

Skazany na sztukę

ZAMOŚĆ

Stworzył trzy rysunki i zdobył uznanie jurorów. Mężczyzna osadzony w Zakładzie Karnym w Zamościu zdobył pierwszą nagrodę w 28. Ogólnopolskim Konkursie Twórczości Więziennej Bydgoszcz 2019.

W konkursie brali udział więźniowie z całej Polski tworzący literaturę, rękodzieło, a także prace wizualne. Mężczyzna osadzony w zamojskim ZK przygotował trzy rysunki przedstawiające zwierzęta. Zdobył za nie pierwszą nagrodę w swojej kategorii.

Więzień ma możliwość rozwijania swoich artystycznych pasji za kratkami. Fot. kpt. Paweł Palikot

– Skazany jest samoukiem, rysuje od dzieciństwa. Obecnie ma możliwość rozwijania swojej pasji w pracowni plastycznej zamojskiej jednostki penitencjarnej. Za zajęcie pierwszego miejsca otrzymał dyplom oraz atrakcyjną nagrodę rzeczową – informuje kpt. **Paweł Palikot** z ZK Zamość.

ak

45 lat minęło...

ZAMOŚĆ

Janusz Kapecki, pasjonat fotografii krajobrazowej i zielników, jeden z najstarszych członków Zamojskiego Towarzystwa Fotograficznego, świętował 45 lat pracy twórczej.

W jego rodzinie fotografią zajmował się wujek **Stanisław Zdziarski.** Miał aparat mieszkowy na płyty szklane. **Janusz Kapecki** swoją przygodę z fotografią rozpoczął w szczebrzeszyńskiej szkole podstawowej w latach 60. XX w.

W tamtych czasach szkoła podstawowa posiadała klasopracownię fotograficzną. Prowadził ją nauczyciel o nazwisku Makiel. W tej pracowni pasjonaci fotografii wywoływali swoje zdjęcia.

Autor wystawy w Galerii „Ratusz”

– Towarzyszyło temu niesamowite uczucie wyczekiwania. Nagle pojawia się obraz. Te nasze zdjęcia prezentowane były później w gablotach szkolnych. Pierwsze zdjęcia, gdy patrzę z perspektywy czasu to były zdjęcia dokumentalne. Bardziej szkolne. Małe postacie, nie bardzo widoczne, robione z daleka. Ale zawsze gdzieś w tle był jakiś krajobraz. Nie wiem dlaczego, ale wtedy już ten krajobraz mi wychodził – uśmiecha się Janusz Kapecki.

Druga pracownia fotograficzna była przy Miejskim Domu Kultury w Szczebrzeszynie.

– W niej swoje zdjęcia robił śp. **Marian Zacharczuk**. Podpatrywaliśmy go często, bo jego zdjęcia szły do prasy, na przykład do „Sztandaru Ludu” i miały być robione szybko. Były to czasy fotografii czarno-białej. Kolor odkryłem troszkę inaczej. Zainteresowały mnie wówczas diapozytywy, przeźrocza. Slajdy i pokazy na sali. Tysiące slajdów. Tematy moich ówczesnych zdjęć to zdjęcia krajoznawcze i kwiaty – mówi Kapecki.

Od tego czasu Janusz Kapecki wykonał mnóstwo zdjęć. Przemierzył z aparatem prawie całe Roztocze. Jest autorem kilkunastu wystaw fotograficznych, uczestnikiem wielu plenerów. Jest zafascynowany Roztoczem, stąd nazwa najnowszej wystawy – „Pasma roztoczańskie” (22 zdjęcia). Od 3 lutego można ją oglądać w Galerii „Ratusz”.

AP

eprasa.pl 603bbfd029

HOROSKOP

WODNIK

Jesteś bardzo niekonsekwentny. Z jednej strony stawiasz bliskiemu człowiekowi wygórowane wymagania, oczekujesz spełnienia twoich próśb, a z drugiej strony o ważnych sprawach chcesz decydować sam. Jeśli chcesz odnieść sukces, to trzymaj się konkretów. Zanim coś zaplanujesz i zechcesz zrealizować, sprawdź najpierw w praktyce wszystkie zasłyszane rady.

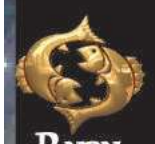

RYBY

Jeśli jesteś samotny, to daj się namówić znajomym na wspólny wypad na trochę szaloną imprezę. A tam na miejscu rozglądaj się uważnie, bo wpadniesz komuś w oko. Teraz masz obniżoną odporność fizyczną, koniecznie odłóż na bok papierosy i inne używki. Nie bądź taki niezachwiany w swoich poglądach na problemy, które ostatnio pojawiły się u ciebie w firmie.

BARAN

Nie masz ostatnio dobrego okresu. Wzajemne pretensje utrudniają porozumienie z partnerem. Postaraj się łagodzić te spory, bo jeśli chcesz z nim być, to czeka was teraz wiele ważnych, wspólnych decyzji. Ale jeśli szukasz pretekstu, żeby się uwolnić, to jest ten czas. To również najlepszy moment na zakopanie topora wojennego i na zakończenie starego sporu finansowego.

BYK

Zbyt szybko ogarniają cię wątpliwości, zbyt szybko wyrokujesz o czyimś charakterze. Zostaw to czasowi, ciesz się tym, co niesie każdy dzień. Pracujesz na zbyt wysokich obrotach, tak nie można. Możesz mieć problemy z sercem i żołądkiem. Wkrótce jednak zapomnisz o zmęczeniu i zniechęceniu ostatnich dni, bo osiągniesz sukces na taką miarę, że on cię niemal uskrzydli.

BLIŹNIĘTA

Naprawdę wierzysz w to, że masz takie talenty pedagogiczne i zmienisz partnera na swoją modłę? Jego irytujące zachowania to, niestety, stare nawyki. Albo to zaakceptujesz, albo zmień partnera lub oczekiwania w stosunku do życia. Nadchodzi czas, kiedy znowu zaczniesz bardzo skutecznie oszczędzać. Przez zupełny przypadek uratujesz sporą sumę pieniędzy, którą można było stracić przez chwilę nieuwagi.

RAK

Mimo że przeżywacie wzloty i upadki, to te przeszkody tylko podsycają wasze uczucie. Szczęście, które rodzi się w takiej burzy, daje spokój i barwne życie. W końcu teraz masz szansę podpisać ważny dla ciebie dokument i dzięki temu przestaniesz obawiać o dalszy przebieg twojej kariery w obecnej pracy. Masz teraz dobrą passę, wykorzystaj to.

LEW

Chyba twój partner przesadza, stawiając ci tak duże wymagania. Oczekuje od ciebie perfekcjonizmu we wszystkim, co robisz, a jemu samemu daleko do ideału. Nie rób nic na siłę, nie staraj mu się przypodobać za wszelką cenę. To błędne działanie. W tym tygodniu uważaj na portfel. Zamykaj starannie wszystkie drzwi i zamki szuflad, chroń prywatne notatki w komputerze.

PANNA

Nareszcie znajdziesz czas na dawno odkładane spotkania z krewnymi i przyjaciółmi. Twój partner, który od dawna próbował wyciągnąć cię z domu, będzie po prostu zachwycony, a ty odzyskasz radość życia i łatwiej wyrzucisz z pamięci złe wspomnienia, których trochę się nazbierało. Masz teraz szansę kupić coś niezwykle cennego na bardzo atrakcyjnych warunkach.

WAGA

Od dawna idealizowałeś obiekt swoich uczuć, więc nie dziw się, że konfrontacja z rzeczywistością wypadła tak blado. Nie rób sobie wyrzutów, po prostu zmień albo sposób myślenia, albo partnera... Musisz oceniać wszystko bardziej realistycznie. Możesz teraz liczyć na wsparcie kogoś bardzo wpływowego. Zastanów się, jak najlepiej skorzystać z proponowanych rozwiązań.

SKORPION

Ten tydzień to dla ciebie czas radości i beztroski. Każdy dzień to nowa niespodzianka. Z boku będziesz sprawiać wrażenie kogoś, kto praktycznie unosi się nad ziemią. To prawda, że miłość uskrzydla. Ale nie bądź zupełnie bezkrytyczny, czasem warto posłuchać głosu rozsądku. W pracy zabłyśniesz elokwencją, talentem organizacyjnym, umiejętnością negocjacji.

STRZELEC

Ku zdziwieniu najbliższych emocje, o których dotychczas tak trudno było ci mówić, teraz przedstawisz im z lekkością i swadą. Dzięki temu twój partner w końcu jasno pojmie, co tak naprawdę cię dręczy. Jeżeli ostatnio szukałeś dodatkowych pieniędzy, to znajdziesz w tych dniach nowe, bardzo atrakcyjne źródło dochodów. Wykorzystaj to! Teraz nie czas na leniuchowanie.

KOZIOROŻEC

Nie narzekaj, że ostatnio zbyt wiele spadło na twoje barki. Jeśli postanowiłeś godzić życie rodzinne z zawodowym, to nie możesz teraz narzekać i oczekiwać współczucia. Musisz być konsekwentny, to w przyszłości da ci więcej czasu i satysfakcji. Nie masz teraz zbyt radosnego nastroju, a wszystkiemu winne jest twoje przepracowanie.

Dlaczego muszę zakrywać usta?

Nieprzyjemny zapach z ust to zmartwienie wielu osób. Może skutecznie uprzykrzyć codzienne funkcjonowanie, powodować wstydliwe sytuacje, prowadzić do wycofania z życia towarzyskiego i do wielu innych krępujących czy nieprzyjemnych wydarzeń.

- Jeśli oddech jest nieświeży, to prawdopodobnie mamy do czynienia z halitozą. Jest to termin medyczny określający odczuwanie nieprzyjemnego zapachu wyczuwalnego w trakcie wydychania powietrza.

- Za nieprzyjemny zapach z ust odpowiadają w 85 do 90 proc. problemy związane z niewłaściwą higieną i schorzeniami w obrębie jamy ustnej. Jest to tzw. halitoza fizjologiczna, za którą odpowiadają bakterie beztlenowe. Rozwijają się one w tylnej części języka, przy nieszczelnych plombach oraz uzupełnieniach protetycznych i produkują lotne związki siarki.

- Inne przyczyny nieprzyjemnego zapachu z naszych ust to próchnica lub bakteryjne choroby przyzębia i stany zapalne dziąseł (halitoza patologiczna).

- Brzydki zapach z ust może być spowodowany problemami zdrowotnymi z układem oddechowym, pokarmowym, a także chorobami ogólnoustrojowymi lub braniem określonych leków.

Co robić, by zmienić oddech?

- Konieczna jest wizyta u dentysty i wykonanie standardowego przeglądu stanu jamy ustnej.

- Istotne jest również regularne czyszczenie kamienia nazębnego.

- Pomocna w przeciwdziałaniu schorzeniom w obrębie jamy ustnej jest także prawidłowa dieta. Unikajmy pokarmów zawierających kwasy oraz wszelkiego rodzaju słodyczy.

„Zły oddech" znali już starożytni Egipcjanie. W tzw. Papirusie Ebersa z 1550 r. p.n.e. wskazywano, że najlepszym rozwiązaniem tego problemu jest specjalna mikstura na bazie kadzideł, cynamonu, mirry i miodu. Natomiast współcześni Hipokratesowi polecali płukanie ust czerwonym winem z przyprawami. Z kolei w renesansie „zły oddech", w dużym uproszczeniu, był łączony z morowym powietrzem, które odpowiadało za epidemie groźnych chorób.

- Prawidłowa higiena to podstawa, jednak samo szczotkowanie zębów może nie wystarczyć. Szczotkujmy zęby dwa razy dziennie, a do tego używajmy nici dentystycznej, płynów do płukania ust oraz czyśćmy język. Chodzi głównie o to, żeby pomiędzy zębami i na ich styku z dziąsłem nie zostawały resztki pokarmu oraz nie tworzyła się płytka bakteryjna i kamień nazębny – mówi dentysta **Romana Markiewicz-Piotrowska** z Kliniki Stomatologicznej Piotrowscy i Bejnarowicz. – Pojawienie się kwasów w jamie ustnej obniża pH, co w konsekwencji prowadzi do wypierania minerałów, z których zbudowane jest szkliwo zębów. Podobnie działają słodycze, które zwiększają wydzielanie kwasów. Dlatego, jeśli chcemy, żeby nasze szkliwo było w dobrym stanie, musimy usunąć z naszej diety w szczególności napoje energetyczne, izotoniczne, soki, alkohol, kwaśne potrawy oraz słodycze. Ważne jest również picie wody i stymulowanie wyzwalania śliny, która chroni nasze szkliwo i utrzymuje odpowiednie pH w ustach.

Czy jesteś locavore?

Locavore – trend, który szturmem zdobył Amerykę, odważnie wkracza do Polski. Do mody na zdrowsze odżywianie, produkty bio oraz życie less waste dołącza zjawisko świadomego robienia zakupów spożywczych: sięganie po to, co krajowe, bardziej przyjazne dla środowiska oraz bardziej zrównoważone w kontekście żywieniowym i gospodarczym.

- Specjaliści ds. żywienia oraz ekolodzy zachęcają, by do sklepu chodzić z listą, uważnie studiować etykiety produktów oraz ich terminy przydatności do spożycia. Ma to zapobiec nie tylko marnowaniu żywności, której w samej Polsce wyrzucamy rocznie 9 mln ton, ale też zachęcić do konsumenckiego patriotyzmu.

- Sięganie po krajowe owoce, warzywa i ich przetwory np. soki pozwala też lepiej zbilansować dietę i ją urozmaicić.

- Bycie locavore jest w dużej mierze zgodne z naturalnym cyklem pór roku, a przez to sezonowe – latem w diecie locavore będzie np. więcej owoców jagodowych, jesienią: dyni, cukinii, jabłek.

- Dieta zgodna z zasadą locavore jest egalitarna – mogą ją stosować osoby w różnym wieku, nie wymaga też ogromnych nakładów finansowych.

Słowo locavore to zbitka wyrazowa, stworzona na wzór terminów carnivore (ang. mięsożerca) i herbivore (ang. roślinożerca). Po raz pierwszy użyła go w 2005 r. w San Francisco Jessica Prentice, popularyzatorka zdrowego żywienia, opartego na lokalnych produktach. Mianem locavore określiła osobę wybierającą żywność o pochodzeniu krajowym, a więc jedzenie, którego dostawa przyczynia się do niższej emisji CO_2 niż transport np. z innego kontynentu. W szerszej perspektywie locavore jest więc dbałością o zrównoważony rozwój: kondycję naszą i naszej planety. Przynosi liczne korzyści przy minimalnym nakładzie sił (to nadal codzienne zakupy) oraz środków (krajowe znaczy tańsze).

Warto zrezygnować z jednorazówek

Na całym świecie produkowane są gigantyczne ilości odpadów. Powstające każdego roku wyroby z tworzyw sztucznych można liczyć w milionach ton. Szczególnie dużo wytwarzanych jest tzw. jednorazówek, które nie zawsze trafiają do recyklingu. 23 stycznia był „dniem bez opakowań foliowych". To dobry moment, by samu zacząć ograniczać zużycie materiałów rozkładających się przez setki lat.

- Jak wynika z raportu Organizacji Narodów Zjednoczonych, każdego roku wytwarza się 400 milionów ton plastiku. 36 proc. przypada na opakowania jednorazowe, w tym foliowe.

- Szacowana liczba zużywanych rocznie toreb plastikowych, tylko w samej Unii Europejskiej, wynosi 100 miliardów. Oznacza to, że przeciętny Europejczyk w ciągu 12 miesięcy wykorzystuje aż 200 „jednorazówek".

- Według szacunków, jedna torba foliowa rozkłada się przez 500 lat. Biorąc pod uwagę, jak wiele takich opakowań jest produkowanych, a także fakt, że „reklamówkę" użytkuje się średnio przez nie więcej niż 30 minut, można zauważyć, że skala wytwarzanych w ten sposób odpadów jest ogromna.

- Tylko w Polsce, na koniec 2018 roku, istniało 1607 „dzikich" wysypisk, przy czym w ciągu 12 miesięcy jego trwania zlikwidowano 10,5 tys. tego typu miejsc.

- Tylko niewielka część produktów z tworzyw sztucznych, w tym „foliówek", jest poddawana recyklingowi. W Unii Europejskiej ponownie wykorzystuje się ok. 30 proc. odpadów z plastiku. Reszta trafia do spalarni (39 proc.) lub na składowiska (31 proc.) – mówi **Radosław Żuk**, prezes zarządu Fundacji BOŚ.

eprasa.pl 603bbfd029

Uśmiechnij się, jutro będzie lepiej

Facet ze sporym workiem na plecach przekracza granicę:
– Co jest w tym worku? – pyta celnik
– Żarcie dla kota.
– Żarcie dla kota? Przecież tu jest kawa. Czy kot je kawę?
– A czy to moje zmartwienie? Nie chce, niech nie żre!

☺☺☺

Bandyta wpada do tramwaju i krzyczy:
– Nie ruszać się, to jest napad!
Jakiś pasażer z ulgą:
– Cholera, aleś mnie pan wystraszył, już myślałem, że to kanary...

☺☺☺

Rozmawiają dwie zamężne przyjaciółki:
– Coś nie tak, Halinka? Wyglądasz na zmęczoną…
– A, bo mój Heniek jest chory i muszę go pilnować w dzień i w nocy!
– No coś ty! A pielęgniarka nie przychodzi?
– Właśnie przychodzi…

☺☺☺

Żona w delegacji. Facet zawozi syna do przedszkola.
– To nie nasze dziecko – słyszy w pierwszym.
– Nie znamy malca – słyszy w drugim. Jadą do trzeciego, czwartego.... Wszędzie to samo. W końcu syn mówi:
– Tato, zaliczymy jeszcze tylko jedno przedszkole i jedziemy do szkoły, bo się w końcu na lekcję spóźnię.

☺☺☺

Wyszperane w sieci

OPOWIEŚCI DZIWNEJ TREŚCI

Dzisiaj rano jechałem jak zwykle do pracy. Przede mną, lewym pasem, jechała nowiusieńkim bmw dziewczyna. Przy prędkości 110 km/h siedziała z twarzą tuż przy lusterku i... malowała sobie rzęsy. Na moment odwróciłem od niej głowę, a kiedy znów spojrzałem na bmw, oczywiście okazało się, że blondynka (wciąż zajęta makijażem!) już jest połową auta na moim pasie ruchu! I chociaż jestem naprawdę odporny i spokojny, to tak się przestraszyłem, że i golarka, i kanapka wypadły mi z rąk. Kiedy próbowałem kolanami opanować kierownicę tak, aby wrócić na swój pas ruchu, komórka wyleciała mi z ręki prosto do kubka z gorącą kawą, który trzymałem między nogami. Kawa naturalnie się wylała i mnie poparzyła, zrujnowała mój telefon i przerwała bardzo ważną rozmowę! Jak ja nie cierpię kobiet za kierownicą!

Lekarz sporządza listę schorzeń pani Ziuty: 1. Zawroty głowy. 2. Bezsenność. 3. Podwójne widzenie. 4. Bóle głowy. 5. Utrata apetytu. 6. Gorące poty. 7. Utrata wagi. 8. Utrata libido. – Ile pani ma lat? – W zeszłym tygodniu skończyłam trzydzieści. Doktor dopisuje do listy: 9. Utrata pamięci. Diagnoza: Syndrom menopauzy.

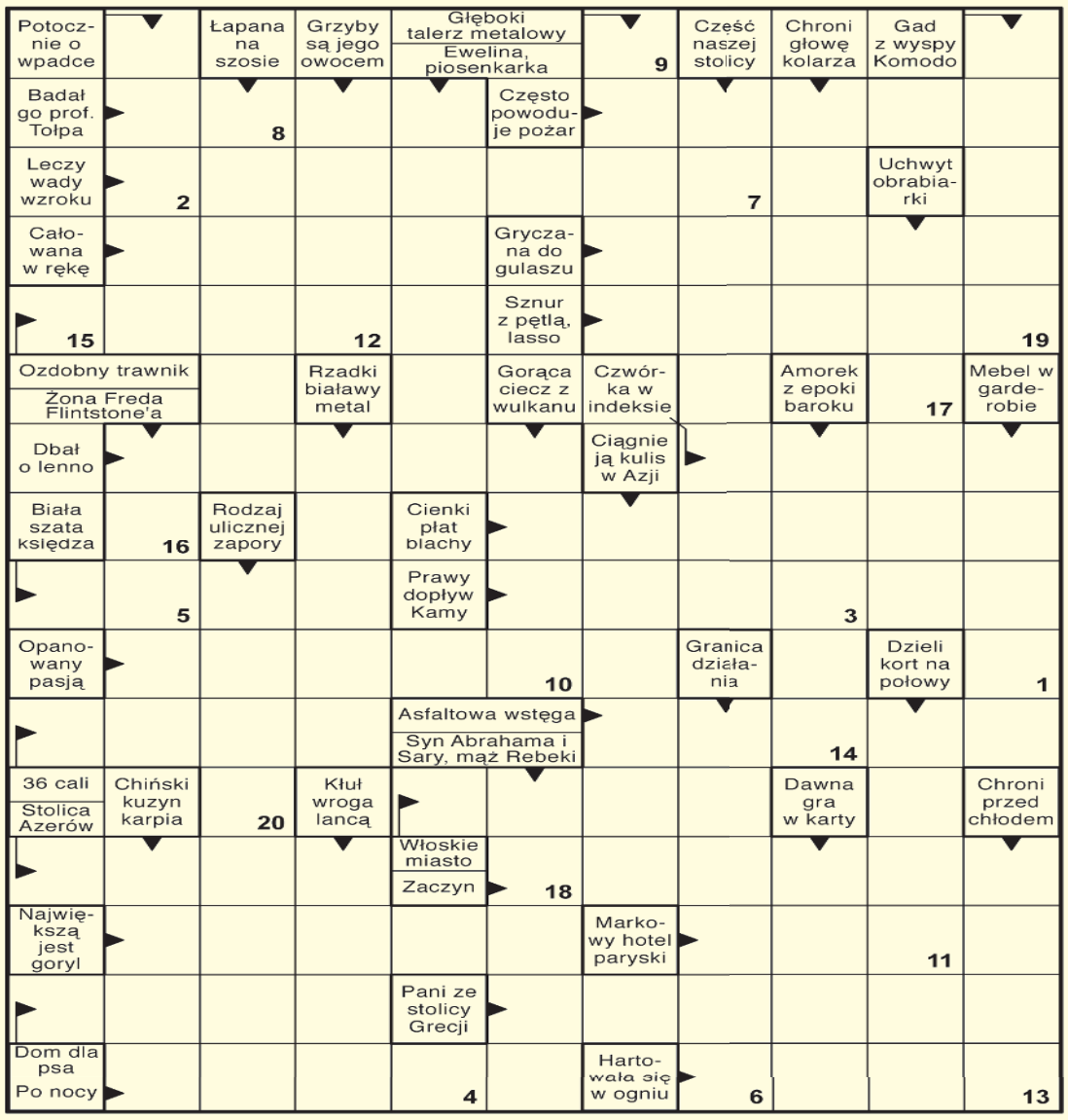

Litery z pól ponumerowanych utworzą rozwiązanie końcowe.

1	2	3	4	5	6	7	8	9	10	11	12	13	14	15	16	17	18	19	20

PRYMUS-AGD
Piękno w Twoim domu
Zapraszamy do sklepu PRYMUS-AGD Zamość ul. Przemysłowa 21 VIS A VIS GALERII TWIERDZA
Prowadzimy sprzedaż artykułów sezonowych
• słoiki • nakrętki
• wieczka • łubianki
• sokowniki • powidlaki
Wyposażymy twój dom
szkło• gary
sztućce •porcelana
emalia• tekstylia
Największy wybór artykułów AGD
www.prymus-agd.pl

Rozwiązanie krzyżówki nr 03/20120 brzmi: „Kategoryczne polecenie”. Nagrodę ufundowaną przez Prymus-AGD otrzymuje: **Genowefa Wiśniewska** z Wożuczyna. Zwyciężczyni serdecznie gratulujemy! Po odbiór nagrody prosimy zgłosić się do redakcji w ciągu 30 dni od daty ukazania się rozwiązania. Sponsorem krzyżówki jest **Prymus-AGD** mieszczący się **w Zamościu** przy ul. Przemysłowej 21, **w Biłgoraju** przy ul. Kościuszki 27, **w Hrubieszowie** przy ul. Kolejowej 8, który ufundował nagrodę. Rozwiązanie, wraz z wyciętym i naklejonym na kartkę numerem krzyżówki prosimy wysyłać na adres naszej redakcji w terminie 10 dni od daty ukazania się tego wydania „Kroniki”.

Wykreślanka

D Ł U G Ó T L P X J Ź G O K A R T A F Z
P A J Q M R K E F U B J F Ó A Ę K A W Ł
G Ł U R E U W Ż P Ż Q K Ś T A P L A A Ł
F Ć Q D L D Ż I Ż N I Q E X U B W K R T
O Ś M G I N E T E Ż I N P Ł A H X W Ł R
U O W Ą N O Ś G K R U K A N W O A Ó A A
K K A Ó I Ś M V R L Z H A T A B O K T C
Z P K J A Ć O E Q E C B R S O W F S A Z
D Y A P R Ó J X T C S Y A K O A Q E K T
N S C Q Z T S Q Ś R P J T L J Ł P R O Ę
N H J J J Q D S Ó E X A A B S P G K L Ó
Ó Ć E Z K U Ł Ż R U N K I N O T E R K G

Słowa do odnalezienia:
audiometr, chałupka, degresja, dług, falbana, gokart, kreskówka, kretonik, lepnik, lokata, luneta, meliniarz, obwał, oktan, sypkość, tracz, trudność, tryper, wakacje, wierzba

SUDOKU

9			7					
7	4	3				9		
6	8	1		2	5		4	3
	9		5		4			6
5		4	8					
	1				7		3	
4				7	2	1		
3				6				
	6	8				3		

eprasa.pl 603bbfd029

Z Sercem do Kuchni

Słodkości na skróty, czyli...

...ciasta bez pieczenia. Oto jest nasza dzisiejsza propozycja. Bo przecież można przygotować ciasto, nie używając przy tym piekarnika. Tym razem przyda się za to lodówka. Będzie lekko, łatwo i przyjemnie, a potem smacznie. Czy zdrowo? Może tak, może nie. To już zależy od tego, ile kto tych pyszności pochłonie.

Rafaello z kaszy jaglanej

Składniki

masa
- 1 szklanka kaszy jaglanej
- 3 szklanki mleka
- 200 g wiórków kokosowych
- pół szklanki lub więcej cukru

wierzch
- 100 g gorzkiej czekolady
- 1 łyżka masła
- wiórki kokosowe na posypkę

Przygotowanie

Kaszę jaglaną opłukać. Ugotować w 3 szklankach mleka. Do ugotowanej kaszy, dolać wodę i wiórki kokosowe z cukrem. Wymieszać i gotować jeszcze ok. 10 minut, co jakiś czas mieszając.
Lekko ostudzoną masę zblendować. Przełożyć do wcześniej przygotowanej formy wyłożonej papierem do pieczenia, wyrównać i włożyć do lodówki.
Czekoladę rozpuścić z masłem, polać nią ciasto, posypać dodatkami wedle uznania i na kilka godzin wstawić do lodówki.

Ciasto chałwowe

Składniki
- 100 g chałwy • 450 g sera z wiaderka • 200 ml mleka • 2 płaskie łyżki budyniu waniliowego (proszek) • 4 płaskie łyżki mąki ziemniaczanej • 100 g masła
- pół szklanki cukru • herbatniki

Dodatkowo:
Perełki pomarańczowe, ulubiony krem, cukier puder

Przygotowanie

Dno formy (20×20) wyłożyć herbatnikami. Do miski pokruszyć chałwę, dodać ser i wymieszać. Mleko wymieszać z budyniem i mąką ziemniaczaną.
W garnku z grubszym dnem rozpuścić masło z cukrem, dodać ser z chałwą, a po chwili mleko z mieszanką budyniu i mąki. Całość mieszać energicznie tak długo, aż nasza masa będzie jednolita i zacznie gęstnieć.
Masę wylać na spód z herbatników. Odstawić do przestudzenia. Na jeszcze lekko ciepłe ciasto nałożyć wierzchnią warstwę herbatników. Gdy ciasto ostygnie, włożyć na kilka godzin do lodówki. Po wyjęciu z lodówki lekko oprószyć cukrem pudrem, pokroić na kawałki. Każdy ozdobić kremem i pomarańczowymi perełkami lub inaczej, według swego uznania.

Krówka bananówka

Przygotowanie

Odlać szklankę mleka i dokładnie wymieszać je z żółtkami, mąką pszenną i ziemniaczaną oraz cukrem. Resztę mleka zagotować, następnie wlewać do niego mieszankę mleka, mąki i żółtek, jednocześnie energicznie mieszając. Zagotować. Gotowy budyń odstawić z ognia, przelać do miski i całkowicie ostudzić. Miękkie masło ubić mikserem na puszystą masę, następnie, dodawać budyń, ciągle ubijając.
Na dnie formy do pieczenia (21 cm x 32 cm) ułożyć pierwszą warstwę herbatników. Rozsmarować 1/4 kremu budyniowego, na wierzchu położyć plasterki bananów uprzednio skropione sokiem z cytryny. Przykryć kolejną 1/4 ilością masy budyniowej, położyć warstwę herbatników. Rozsmarować masę kajmakową (2 łyżki masy pozostawić do dekoracji) i znów położyć herbatniki. Na wierzchu posmarować resztą masy budyniowej, przykryć herbatnikami i wstawić do lodówki. Ubić zimną śmietankę z cukrem pudrem na sztywno, wyłożyć na ciasto, skropić roztopioną masą kajmakową, którą pozostawiliśmy. Na kilka godzin wstawić do lodówki.

Składniki

krem budyniowy
- 1 litr mleka • 2 żółtka • 3 pełne łyżki mąki pszennej • 3 pełne łyżki mąki ziemniaczanej • 1/2 szklanki cukru • 200 g masła

dodatkowo
- 400 g herbatników
- 1 puszka ok. 500 g masy krówkowej • 3-4 banany • 1/4 cytryny • 500 ml śmietanki kremówki 36% • 4 łyżki cukru pudru

Ryżowy przekładaniec

Składniki
- 1 margaryna
- 1/2 szklanki wody
- 250 g cukru
- 2 łyżki kakao
- 2 szklanki mleka w proszku
- 2 szklanki rodzynek
- 2 szklanki migdałów
- 2 plastry wafla
- 3 szklanki ryżu preparowanego

Przygotowanie

W rondlu podgrzać: margarynę, cukier, wodę i kakao. Mieszać aż wszystkie składniki się połączą. Mleko w proszku wymieszać z masą kakaową, dodać drobno posiekane migdały, rodzynki i ryż preparowany. Dokładnie wymieszać. Masę wyłożyć na jeden płat wafla-przykryć drugim. Kiedy zastygnie pokroić na kwadraciki.

eprasa.pl 603bbfd029

Romans po latach

Trudno w to uwierzyć, ale mam wrażenie, że jeśli dwie osoby są sobie przeznaczone, to kiedyś w końcu i tak będą razem. Tak było ze mną i z Januszem. Przez 15 lat błąkaliśmy się oddzielnie po świecie, aż któregoś dnia znów go spotkałam i jakby czas się dla nas zatrzymał...

Znaliśmy się ze studiów. Często mijaliśmy się na korytarzach. Aż któregoś dnia zaprosił mnie do barku na kawę. Podobał mi się zawsze, więc ucieszyłam się. Nie wiedziałam, czy nasza znajomość się rozwinie, ale miałam ochotę sprawdzić, jakim jest mężczyzna, czy przez godzinę z nim się nie zanudzę. Miło się rozczarowałam...

To był ostatni rok...

Szybko między nami zaiskrzyło. Tak jakby przyciągał nas do siebie jakiś magnez. Nagle świat się zmienił i nie mogliśmy już bez siebie żyć. O mały włos nie zawaliłam studiów, bo żyłam tylko miłością. Pamiętam, że nie mogłam doczekać się naszych wspólnych spotkań, namiętnych godzin w mojej kawalerce, wspólnych kolacji i śniadań. To z Januszem odkrywałam uroki seksu, przetestowaliśmy całą sztukę kochania. To było jakieś szaleństwo! Myślałam, że tak będzie od tej pory zawsze, że dorosłe życie jest takie ekscytujące!

Nagle gdzieś zniknął

Skończyliśmy studia, wyjechaliśmy na dwa tygodnie całą naszą paczką nad morze. Było cudownie! Takich chwil się nie zapomina do końca życia. Szum fal, ciepły piasek, wieczory przy ognisku. I my, tacy w sobie zakochani. Liczyłam na to, że Janusz przeprowadzi się do mnie i zaczniemy wspólne życie tak na poważnie.

Wiadomość o tym, że dostał propozycję pracy za granicą spadła na mnie jak grom z jasnego nieba. Prosiłam, błagałam, by nie wyjeżdżał, ale on już miał swój plan kariery zawodowej i nic nie mogło go powstrzymać. Nie zaproponował nawet, bym z nim pojechała. Po prostu zostawił mi na komodzie list, w którym przepraszał i tłumaczył, że nie może zmarnować takiej szansy, i zniknął. Przepłakałam wiele nocy, nie mogłam dojść do siebie. Na szczęście rodzina i przyjaciele nie dali mi popaść w depresję.

Trzeba żyć dalej...

Powoli ułożyłam sobie życie. Dostałam wymarzoną pracę w korporacji. Byłam w kilku nieformalnych związkach. Każdego mężczyznę porównywałam do Janusza, żaden mu jednak nie dorównywał, więc rozstania nie były przykre. Po prostu nie iskrzyło.

Pogodziłam się już z tym, że prawdopodobnie zostanę starą panną i nawet mi to odpowiadało. Mogłam się skupić na pracy. Zaczęłam robić doktorat. Rodzice przestali pytać, czy zatańczą na moim weselu i czy kiedyś doczekają się wnuków. W moim życiu zapanowała przyjemna stagnacja. Miałam piękne mieszkanie, białego puchatego kota, który z utęsknieniem czekał na mój powrót z pracy i grzał mi łóżko, i oszczędności na koncie, za które zamierzałam kiedyś podróżować dookoła świata.

Jak grom z jasnego nieba!

Zobaczyłam go w teatrze. To był przypadek, a może zrządzenie losu. Usiadł koło mnie na widowni. Widać było, że jest równie zaskoczony, jak ja. Ponieważ towarzyszyła mu jakaś kobieta, nie mieliśmy nawet okazji porozmawiać. Zerkaliśmy jednak na siebie co chwilę. Miałam wrażeniu, że nie możemy się doczekać momentu, gdy znów będziemy razem.

Rozczarowana wróciłam do domu. Łzy zaczęły mi płynąć po twarzy, gdy tylko stanęłam przed drzwiami swojego mieszkania. Wyciągając z kieszeni klucze, zauważyłam, że zaplątała się w nie jakaś czerwona karteczka. Miałam ją już wyrzucić do kosza, ale w ostatniej chwili postanowiłam zerknąć, czy to przypadkiem nie jest coś ważnego. Byłam w szoku, gdy okazało się, że to liścik od Janusza z jego nowym numerem telefonu. Chciał się ze mną spotkać...

***

Oczywiście zadzwoniłam, zaprosiłam go do siebie i... już nie wypuściłam. Tak samo pachniał, tak samo na mnie patrzył i dotykał mnie też w taki sposób jak kiedyś. Poczułam się, jakbym miała z 10 lat mniej. Zapewniał mnie, że tęsknił każdego dnia, że nie może żyć beze mnie. Czy powinnam mu wierzyć? Nie wiem, ale nie mam nic do stracenia. Jak nam nie wyjdzie, najwyżej znów się rozstaniemy...

OFERTY DLA SAMOTNYCH SERC

533 Tomasz

Wysoki blondyn w wieku 50 plus. Jestem samotny, obecnie przebywam w ZK za alimenty. Jestem z okolic Zamościa. Szukam kobiety, która nawiązałaby ze mną kontakt, pomogła przetrwać trudny okres i zaczekała na mnie.

534 Marianna

Jestem wdową w wieku 65 lat. Jestem na emeryturze, mam własny dom. Poznam pana miłego, z poczuciem humoru, zmotoryzowanego, który nie pali i nie nadużywa alkoholu. Panom karanym i w separacji dziękuję.

535 Piotr

Mam na imię Piotr. Mam 65 lat i 170 cm wzrostu. Jestem rozwiedziony od 12 lat. Jestem bez nałogów, uczciwy, szczery i zmotoryzowany, niezależny finansowo i mieszkaniowo. Mieszkam w Białej Podlaskiej. Poznam panią wolną, w stosownym wieku, bez nałogów, szczerą, uczciwą i zainteresowaną stałym związkiem. Numer telefonu przyspieszy kontakt.

536 Barbara

Mam na imię Barbara. Jestem wdową na emeryturze. Nie mam nałogów, lubię podróże, taniec i aktywny tryb życia. Poznam pana zmotoryzowanego o podobnych zainteresowaniach, do stałego związku.

537 Heniek

Jestem emerytem. Mam 67 lat i jestem niezależny finansowo, bez zobowiązań. Lubię kontakt z naturą, spacery i ognisko domowe. Poznam panią na emeryturze, z własnym mieszkaniem - najlepiej na wsi, ale może być i w mieście.

538 Tomek

Mam 56 lat, jestem rolnikiem i prowadzę działalność gospodarczą. Jestem zmotoryzowany. Posiadam niewielki domek. Lubię spacery i podróżowanie. Pragnę poznać Panią do lat 50 w celu znajomości, być może na stałe.

539 Piotr

Kawaler po 40. Bez nałogów i zobowiązań, niezależny finansowo i mieszkaniowo. Mieszkam w okolicy Żółkiewki. Poznam Panią na dobre i na złe. Dziecko mi nie przeszkadza.

540 Adam

Mam na imię Adam. Jestem kawalerem po 40. Mam 178 cm wzrostu, niebieskie oczy. Jestem domatorem, bez nałogów i zobowiązań. Mam swój dom, pracuję. Jestem samotny, odpowiedzialny, czuły i o dobrym sercu. Interesuję się motoryzacją, sportem, muzyką i fotografią. Lubię podróże i filmy. Szukam Pani w wieku 28-40 lat, panny bezdzietnej, uczciwej, bez nałogów i zobowiązań, która jest gotowa założyć rodzinę i zmienić miejsce zamieszkania. Odpowiem na każdy list.

DLACZEGO ZDRADZAMY? TO DOBRE PYTANIE!

Nagle mój partner zaczyna spotykać się z inną kobietą. Już mnie nie kocha czy szuka innych wrażeń, czy ja mu nie wystarczam? - tak często zadręczają się kobiety. Nie zawsze do rozpadu związku przyczyniają się dwie osoby, choć zwykle tak właśnie bywa. Dlaczego zdradzamy, czemu jesteśmy zdradzane?

W książce: „Emocjonalne pułapki w związkach. Jak przełamać negatywne wzorce zachowań?" psycholog kliniczny **Bruce Stevens** i neurolog, psychiatra, psychoterapeuta **Eckhard Roediger** opisują, jak dochodzi do zdrady i czy może być szansa na odbudowanie związku.

Stevens i Roediger wyodrębnili sześć typów romansu.

1. Romans z potrzeby uniknięcia konfliktu – pojawia się w związku, w którym partnerzy uznali, że lepszy spokój za wszelką cenę niż ciągłe przepychanie się. Weszli w pewien układ i tak im dobrze.

2. Romans przez unikanie bliskości – rodzi się, gdy między partnerami brak więzi emocjonalnej i zbliżeń. Szukają tego, gdzie indziej.

3. Romans wynikający z uzależnienia seksualnego - występuje np. u osób z zaburzeniami osobowości. Nie dążą do stałego związku, ale za wszelką cenę szukają czegoś nowego. Lubią zmiany i liczą swoje podboje.

4. Romans jako efekt pustego gniazda - dzieci opuściły dom rodzinny, a życie kręciło się cały czas wokół nich. Romans ma zapełnić pustkę po ich odchowaniu.

5. Romans na odchodnym – kiedy jeden z parterów myśli już bardzo poważnie o zakończeniu związku i nie widzi w nim sensu i szansy na przetrwanie.

6. Romans z osobą tej samej płci – kiedy nagle okazuje się, że jeden z partnerów wcześniej wypierał swoją orientację seksualną, a teraz zrozumiał, że tak dalej żyć nie może.

Potrzebujesz bratniej duszy, towarzystwa, miłości?

Przyślij do naszej redakcji swoją ofertę, napisz o swoich oczekiwaniach i pragnieniach.
List wyślij na adres redakcji. Każda oferta otrzyma swój numer kontaktowy, np: 001, 002. Nie będziemy podawać w gazetach nazwisk ani adresów osób składających oferty.
W liście w kilku słowach opowiedz o sobie: jak masz na imię, w jakim jesteś wieku, gdzie mieszkasz, jakie masz zainteresowania, dlaczego szukasz partnerki lub partnera i jakie masz wobec niego wymagania. Jeśli chcesz, możesz przysłać swoje zdjęcie, które uatrakcyjni ofertę.

Czytelnicy zainteresowani daną ofertą i osobą, powinni napisać do niej list, a do korespondencji dołączyć pustą kopertę ze znaczkiem pocztowym. Na pustej kopercie napisać numer oferty/osoby, do której mamy ten list odesłać. Redakcja będzie punktem kontaktowym dla osób, które zechcą się ze sobą poznać.

KUPON nr 5
Oferty dla samotnych
Aby oferta ukazała się w gazecie, należy dołączyć do niej oryginalny kupon z aktualnego numeru.

eprasa.pl 603bbfd029

Reklama

- w prasie
- na www
- na fb

/Kronika Tygodnia

Doradcy ds. reklamy
Biura Reklamy „Kroniki Tygodnia"

Aneta 665 751 702
Ewelina 885 851 164
Dorota 669 494 080

Biuro Ogłoszeń
ul. Żeromskiego 3
www.kronikatygodnia.pl

OGŁOSZENIE

Burmistrz Miasta Hrubieszowa informuje, że wywieszono na tablicy ogłoszeń w siedzibie Urzędu Miasta Hrubieszów oraz zamieszczono na stronie internetowej **umhrubieszow.bip.lubelskie.pl** na okres 21 dni, tj. od 03.02.2020 r. do 24.02.2020 r. wykazy dot. lokalu mieszkalnego przy ul. 3-go Maja 16/35 w Hrubieszowie, przeznaczonego do sprzedaży na rzecz najemców z jednoczesną sprzedażą udziału w działce nr 198/16.
Osoby, którym przysługuje pierwszeństwo w nabyciu ww. nieruchomości na podstawie art. 34 ust. 1 pkt 1 i 2 ustawy z dnia 21 sierpnia 1997 roku o gospodarce nieruchomościami (t.j. Dz.U. z 2020 r., poz. 65) mogą składać wnioski, skierowane do Burmistrza Miasta Hrubieszowa do dnia 16.03.2020 r.

WÓJT GMINY NIELISZ

podaje do publicznej wiadomości, że na tablicy ogłoszeń Urzędu Gminy Nielisz i na stronie internetowej BIP ugnielisz.bip.lubelskie.pl od dnia 04.02.2020 r. na okres 21 dni został ogłoszony wykaz nieruchomości stanowiących własność Gminy Nielisz przeznaczonych do dzierżawy.

OGŁOSZENIE

o przystąpieniu do sporządzenia zmiany studium uwarunkowań i kierunków zagospodarowania przestrzennego Miasta i Gminy Frampol

Na podstawie art. 11 pkt 1 ustawy z dnia 27 marca 2003 r. o planowaniu i zagospodarowaniu przestrzennym (Dz.U. z 2018 r., poz. 1945 z późn. zm.) oraz art. 39 ust. 1 pkt 1, art. 40 i art. 41 ustawy z dnia 3 października 2008 r. o udostępnianiu informacji o środowisku i jego ochronie, udziale społeczeństwa w ochronie środowiska oraz o ocenach oddziaływania na środowisko (Dz.U. z 2018 r., poz. 2081 z późn. zm.), zawiadamiam o podjęciu przez Radę Miejską we Frampolu Uchwały nr X/78/19 z dnia 20 września 2019 r. w sprawie przystąpienia do sporządzenia zmiany studium uwarunkowań i kierunków zagospodarowania przestrzennego Miasta i Gminy Frampol i Uchwały nr XXVI/187/17 z dnia 27 lutego 2017 r. w sprawie przystąpienia do sporządzenia zmiany studium uwarunkowań i kierunków zagospodarowania przestrzennego Gminy Frampol.

Przedmiotem zmiany studium będą działki ozn. **nr ew. 416/2, 415/2, 414/2, 417/2, 404, 403, 402, 413/2** położone w obrębie geodezyjnym **Karolówka** oraz część działki ozn. **nr ew. 620/35** położonej w obrębie geodezyjnym **Frampol** (zgodnie z załącznikiem graficznym do ww. uchwały).

Zainteresowani mogą składać wnioski dotyczące zmiany studium i prognozy oddziaływania na środowisko sporządzanej w ramach strategicznej oceny oddziaływania na środowisko. Wnioski należy składać na piśmie w siedzibie Urzędu Miejskiego we Frampolu z siedzibą przy ul. Radzięckiej 8, 23-440 Frampol, lub z wykorzystaniem adresu e-mail: **umframpol@frampol.pl** w terminie do dnia 2 marca 2020 r.

Wniosek powinien zawierać nazwisko, imię, nazwę i adres wnioskodawcy, przedmiot wniosku oraz oznaczenie nieruchomości, której dotyczy wniosek i może być składany w formie pisemnej, ustnej do protokołu, za pomocą środków komunikacji elektronicznej bez konieczności opatrywania ich bezpiecznym podpisem elektronicznym.

Klauzula informacyjna dotycząca przetwarzania danych osobowych w związku z procedurą planistyczną sporządzania zmiany studium uwarunkowań i kierunków zagospodarowania przestrzennego:

1. Administratorem danych osobowych jest Burmistrz Frampola, 23-440 Frampol, ul. Radzięcka 8; Kontakt z inspektorem ochrony danych poprzez e-mail: **umframpol@frampol.pl** lub pisemnie na adres Administratora.
2. Dane osobowe będą przetwarzane w celu sporządzenia zmiany studium uwarunkowań i kierunków zagospodarowania przestrzennego i związaną z tym procedurą planistyczną. Podstawą prawną przetwarzania jest art. 6 ust. 1 lit. c i e ogólnego rozporządzenia o ochronie danych osobowych z dnia 27 kwietnia 2016 r. (RODO) oraz ustawa z dnia 23 marca 2003 r. o planowaniu i zagospodarowaniu przestrzennym – w szczególności art. 11 tej ustawy.
3. Zgodnie z jednolitym rzeczowym wykazem akt niniejsze materiały są przechowywane 25 lat od roku następnego po zakończeniu sprawy, a następnie zostaną przekazane do Archiwum Państwowego, gdzie będą przechowywane wieczyście.
4. Składającemu przysługuje, na zasadach przewidzianych w RODO, prawo do: żądania dostępu do treści swoich danych osobowych oraz prawo ich sprostowania, żądania ograniczenia ich przetwarzania, wniesienia skargi do Prezesa Urzędu Ochrony Danych Osobowych, gdy uzna Pan/Pani, że przetwarzanie danych osobowych narusza przepisy o ochronie danych osobowych.
5. Podanie danych osobowych jest obowiązkowe, gdy przesłankę przetwarzania danych osobowych stanowi przepis prawa, a odmowa podania danych osobowych będzie skutkowała pozostawieniem sprawy bez rozpoznania.
6. W przypadku żądania informacji o źródle danych (art. 15 ust. 1 lit. g RODO), prawo to podlega ograniczeniu, jeżeli wpływa na ochronę praw i wolności osoby, od której dane pozyskano – art. 8a ust. 1 ustawy o planowaniu i zagospodarowaniu przestrzennym.

Burmistrz Frampola – Józef Rudy

OGŁOSZENIE WÓJTA GMINY ADAMÓW

Na podstawie art. 11 pkt 1 ustawy z dnia 27 marca 2003 r. **o planowaniu i zagospodarowaniu przestrzennym** (t.j. Dz.U. z 2018 r. poz. 1945), oraz art. 39, art. 46 pkt 1 oraz art. 50 ustawy z dnia 3 października 2008 r. **o udostępnianiu informacji o środowisku i jego ochronie, udziale społeczeństwa w ochronie środowiska** oraz o ocenach oddziaływania na środowisko (t.j. Dz.U. z 2018 r. poz. 2081),

ZAWIADAMIAM

o podjęciu przez Radę Gminy Adamów w dniu 30 stycznia 2020 roku Uchwały nr XIII/107/2020 o przystąpieniu do sporządzenia **miejscowego planu zagospodarowania przestrzennego gminy Adamów** w miejscowości Bondyrz.

Przedmiotem planu jest ustalenie nowego przeznaczenia terenu dla dz. ewid. nr 363 i 512 (obr. Bondyrz), pod zabudowę rekreacji indywidualnej oraz zabudowę mieszkaniową jednorodzinną w miejscowości Bondyrz – przedstawionego na załączniku graficznym stanowiącym integralną część niniejszej uchwały.

Wnioski do **miejscowego planu zagospodarowania przestrzennego gminy Adamów** oraz prognozy oddziaływania na środowisko, mogą być składane pisemnie na adres Urzędu Gminy Adamów, adres: 22-442 Adamów 11b, do **dnia 06.03.2020 roku**.

Wniosek powinien zawierać nazwisko, imię, nazwę i adres wnioskodawcy, przedmiot wniosku oraz oznaczenie nieruchomości, której dotyczy.

BURMISTRZ LUBYCZY KRÓLEWSKIEJ

podaje do publicznej wiadomości,

że na tablicy ogłoszeń Urzędu Miejskiego w Lubyczy Królewskiej, tablicach ogłoszeń w Hucie Lubyckiej, Lubyczy Królewskiej oraz stronie internetowej **www.lubycza.pl** zamieszczony został na okres 21 dni wykaz nieruchomości przeznaczonych do sprzedaży położonych na terenie:

- Huta Lubycka, oznaczonych jako działka nr 205/1 Ark. 1 o pow. 0,3190 ha,
- Huta Lubycka, oznaczonych jako działka nr 205/2 Ark. 1 o pow. 0,3190 ha,
- Lubycza Królewska, oznaczonych jako działka nr 280/69 Ark. 1 o pow. 0,5660 ha,
- Lubycza Królewska, oznaczonych jako działka nr 280/68 Ark. 1 o pow. 0,5660 ha,
- Lubycza Królewska, oznaczonych jako działka nr 280/67 Ark. 1 o pow. 0,5660 ha.

Wzywa się osoby będące poprzednim właścicielem ww. nieruchomości lub ich spadkobierców do złożenia w terminie do 13 marca 2020 roku, wniosków o nabycie przedmiotowych nieruchomości w trybie bezprzetargowym.

Informacje dotyczące nieruchomości można uzyskać w Urzędzie Miejskim w Lubyczy Królewskiej ul. Kolejowa 1, pokój nr 5, tel. **84 661 70 02**.

WÓJT GMINY TARNAWATKA

ogłasza drugi przetarg ustny nieograniczony na sprzedaż nieruchomości zabudowanej budynkiem byłej szkoły podstawowej, stanowiącej własność Gminy Tarnawatka, położonej w miejscowości Pańków, **oznaczonej numerem 189/1 ark. 1, obręb Pańków**.

Nieruchomość o pow. ogólnej 0,3226 ha, uwidoczniona w KW ZA1T/00061052/6 zgodnie z miejscowym planem zagospodarowania przestrzennego oznaczona jest jako teren usług. Dopuszcza się możliwość rozbudowy, modernizacji obiektów, możliwość zmiany funkcji i lokalizacji innych usług o uciążliwości nieprzekraczającej granic działki.

Cena wywoławcza wynosi 210 000 zł,
wadium 15 000 zł.

Nabywca jest zwolniony z podatku VAT.

Przetarg odbędzie się w dniu 11 marca 2020 roku o godz. 9.00
w Urzędzie Gminy Tarnawatka ul. Lubelska 39, pokój nr 5.

Treść ogłoszenia znajduje się na tablicy ogłoszeń Urzędu Gminy Tarnawatka, na stronie **www.tarnawatka.pl** oraz na stronie Biuletynu Informacji Publicznej Urzędu Gminy Tarnawatka.

Szczegółowe informacje na temat przetargu, można uzyskać osobiście w Urzędzie Gminy Tarnawatka ul. Lubelska 39 (pokój nr 2) lub pod numerem telefonu 84 662 47 10 w dni robocze w godzinach od 7.00-15.00.

LEGE ARTIS NIERUCHOMOŚCI

NOWE MIESZKANIA
ZAMOŚĆ MŁYŃSKA

22-400 Zamość, ul. Lwowska 40c (9.00-16.00)
e-mail: los.studio@wp.pl
www.legeartisnieruchomosci.pl

793 001 003
509 518 885
84 638 51 76

OGŁOSZENIE

Zakłady Tłuszczowe w Bodaczowie sp. z o.o.
z siedzibą w Gdańsku
ul. Cypriana Kamila Norwida 2
80-280 Gdańsk

ogłaszają pisemny przetarg nieograniczony

na sprzedaż prawa wieczystego użytkowania niezabudowanej nieruchomości gruntowej, oznaczonej w ewidencji gruntów, jako działki numer 138 i 139, obręb 232 Witków, arkusz mapy 1, o łącznej powierzchni 2,7000 ha, położonej w miejscowości Witków, gmina Dołhobyczów, powiat hrubieszowski, województwo lubelskie, dla której Sąd Rejonowy w Hrubieszowie Wydział Ksiąg Wieczystych prowadzi księgę wieczystą KW nr ZA1 H/00050792/4

za cenę wywoławczą 194 000,00 zł netto (słownie: sto dziewięćdziesiąt cztery tysiące złotych) + należny podatek VAT.

Termin składania ofert: do dnia 28 lutego 2020 r., godz. 12.00.

Miejsce składania ofert: Zakłady Tłuszczowe w Bodaczowie Sp. z o.o., Bodaczów, 22-460 Szczebrzeszyn

Oferty należy składać w zamkniętej kopercie z napisem „Oferta – sprzedaż Witków".

Dopuszcza się składanie ofert drogą pocztową, w tym przypadku o dacie złożenia oferty decyduje data wpływu oferty do Spółki.

Otwarcie ofert: dnia 28 lutego 2020 r., godz. 15.00.

Przed złożeniem oferty oferent zobowiązany jest zapoznać się z „Instrukcją dla oferentów", która dostępna jest dla zainteresowanych w siedzibie sprzedającego oraz w zakładzie produkcyjnym w Bodaczowie, gmina Szczebrzeszyn, do wglądu lub na pisemny wniosek udostępniana będzie jej kopia.

Udzielamy też wszelkich informacji związanych z przetargiem drogą telefoniczną. W tym celu prosimy o kontakt z Sekretariatem Zakładów – nr tel. 84 68 22 090.

Zapraszamy do wzięcia udziału w przetargu.

eprasa.pl 603bbfd029

KREDYT - POŻYCZKA
do 25 000 zł,
do 60 miesięcy,
dla pracujących, emerytów, rencistów, rolników, i przedsiębiorców.
bez BIK,
także na oświadczenie
SZYBKO
bezpiecznie
tel. 882-546-412

FRUKPOL
SKUP FASOLI
Jaś-czerwona
Odbiór własnym transportem
695 421 080
669 196 087
Szybka płatność

HOUSE BUD
Damian Feliksiak
577 626 808
Murowanie • Zbrojenie • Ciesielstwo

Garaże blaszane wzmocnione
Bramy garażowe
Kojce dla psów
Dowóz!
Montaż GRATIS !!!
Producent
www.robstal.pl
509 038 426, 696 753 588
(82) 570 92 04, (84) 535 82 02

PKTANK
Dostawy Paliw już od 1000 l
Z POLSKICH RAFINERII
721 210 210
84 686 33 10
superpaliwa.pl

PRODUCENT OKNO-STYL
ul. Przemysłowa 22 B, 22-400 Zamość, tel. 84 627 57 06
okna PCV w dobrej cenie
dostawa, obmiar, wycena - gratis
szybki termin realizacji

USŁUGI
INSTALACJE FOTOWOLTAICZNE
Zamość
tel. 535 229 092
solidnie szybko tanio

Sprzedaż

- Pompa do szamba, cyrkularka, metalowe beczki 200 L. Tel. 608 074 175
- Sprzedam: drewno rozpałkowe, ziemia na ogrody pod trawę, huśtawki. Tel. 794 981 941 Tel. 608 074 175

Tuja szmaragd 0,60 zł. Tel. 518518835

- Sprzedam dwie skóry cielęce, wyprawione na czarno (duże). Tel. 84 616 33 33
- Sprzedam piec gazowy Junkers, używany piecyk gazowy „Mora", nowy. Tel. 509 298 636
- Zbiorniki 1000 L plastikowe. Tel. 605 064 475

Kurczęta odchowane,kurki,kogutki ,brojlery,kaczki gęsi,indyki,perliczki -Sitaniec -zapisy. Możliwość dowozu. Tel. 504 411 349

- Sprzedam silnik ze skrzynią biegów- Mercedes. W dobrym stanie lub całość do rozbiórki. Tel. 601 342 404
- Sprzedam kabel 4 żyłowy, miedziany, 14 mb. Tel. 84 616 33 33
- Sprzedam: fotel bujany, drewniany, jasny, siedzisko ratanowe, lampę stojącą, drewnianą, jasną z abażurem. Tel. 606 993 019
- Sprzedam: dwa fotele gabinetowe z podłokietnikami, skóra- drewno, ręcznie zdobione, stylowy stolik. Tel. 606 993 019
- Sprzedam stare niecki drewniane, młynki, wagi, walizki, miednice do lnu, łóżko drewniane i inne rzecz. Tel. 600 818 397
- Sprzedam formy elastyczne do produkcji płytek elewacyjnych z osprzętem i technologią produkcji. Tel. 57 252 01 93
- Zgrabiarka karuzelowa STOLL- 1000 zł, silnik elektryczny 7,5 KW, wóz platforma, rozrzutnik obornika jednoosiowy. Tel. 692 170 035
- Deski olchowe grubość 5 cm, brusy olchowe grubość 10 cm. Tel. 724 120 042
- Huśtawki drewniane, studnie, altany, place zabaw. Tel. 724 120 042
- Automat do ostrzenia pił zwykłych i widiowych, likwidacja ostrzalni. Tel. 724 120 042
- Budy ocieplane dla piesków, różne rozmiary. Tel. 724 120 042
- Sprzedam łóżeczko niemowlęce białe z materacem, nowe. Tel. 600 350 512

Kupno

Kupię pole, gmina Zamość. Tel. 602 463 784

Orzechy włoskie. Tel. 505 545 928

- Skup katalizatorów. Tel. 509 529 093

Różne

- Ekspresowa Pożyczka na dowód dla każdego. Tel. 516565333
- Dom opieki- wolne miejsca. Tel. 667 513 777
- Brusy, deski suche, iglaste i liściaste. Tel. 84 618 62 65

Praca

Praca w Niemczech - zwierzęta, wymagane doświadczenie. Tel. 502 288 623 www.jobmariopol.pl

Zwrot podatku - Niemcy, Holandia, Anglia, Kindergeld. Zamość. ul. Partyzantów 16. Tel. 84 638 70 41

- Zatrudnię osobę do sklepu spożywczego w Zamościu na stanowisko sprzedawcy. Tel. 502 487 951

Opieka Niemcy Legalnie. Tel. 725 248 935

- Poszukuję osoby do opieki nad kotkiem, Zamość. Tel. 694 979 806
- Zatrudnię operatora koparko- ładowarki. Mile widziane prawo jazdy kat. C. Tel. 606 110 415
- Murarz, docieplenia, na stałe- umowa o pracę. Tel. 606 110 415
- Zatrudnię cieśla, dekarz- umowę o pracę. Tel. 606 110 415
- Zatrudnię do zakładu kamieniarskiego, praca przy nagrobkach i kostce brukowej- z doświadczeniem lub do przyuczenia, wyżywienie. Mile widziane prawo jazdy kat. B. Popielec, Płoskie 5. Tel. 502 827 068, Tel. 600 789 460
- Dam pracę mężczyźnie w gospodarstwie rolnym. Tel. 510 352 315
- Przyjmę do pracy przy docieplaniu budynków mieszkalnych. Tel. 692 302 397

Budowlanka, wszystkie zawody. ZATRUDNIĘ. Praca UE. Tel. 602 472 177

- Praca w gospodarstwie rolno-hodowlanym, z zamieszkaniem. Tel. 606 644 846
- Podejmę współpracę usług krawieckich na zlecenie lub zamówienie różnych form szycia, we własnym pomieszczeniu. Tel. 608 074 175
- Kucharza, kelnerów, pomoc kuchenną zatrudnimy. Tel. 603 583 186

Matrymonialne

- Kojarzenie par. Tel. 601 306 031
- Poznam szczupłą, niską kobietę, pow. Biłgorajski, lat 60, samotna. Stały związek. Tel. 792 348 575 WIECZOREM.
- Poznam samotnią panią z Zamościa lub okolic, 50-55 lat, do miłych spotkań i przyjaźni. Tel. 726 329 530

Turystyka

- Centrum sprzedaży międzynarodowych biletów autokarowych i lotniczych- ubezpieczenia, Hrubieszów, tel. 84 696 50 11, Tel. 84 697 22 39

Lekarskie

- Specjalista dermatolog Anna Migielska przyjmuje w ramach NFZ i prywatnie w Przychodni ŻAK. Zamość ul. Peowiaków 6. 601369775, 84 638 40 81, Tel. 84 639 29 29
- Choroby płuc Irena Romańczuk Tomaszów prywatnie: Kościuszki 26 piątek 16.00 tel. 601817705 Poradnia Rodzinna Petera 3 Tomaszów Lubelski. Tel. 84 664 22 49

Usługi

- Kafle - akcesoria do kominków, pieców, kuchni. Sprzedaż - montaż. Zamość, Skokówka, ul. Rzemieślnicza 24. Tel. 513 612 856

Cyklinowanie bezpyłowe, parkiety, panele. Tel. 602 324 113

Krok 1

Wpisz w telefonie komórkowym dowolnej sieci SMS z treścią ogłoszenia, podając kolejno: kod rubryki (wybierając właściwy z listy obok), treść ogłoszenia (podając koniecznie numer telefonu kontaktowego, w przypadku stacjonarnego należy wpisać numer kierunkowy).

Oto przykładowe SMS-y:

KT. zwr. Oddam kotka w dobre rece. tel. xx xxx-xx-xx,
KTS. nr. Sprzedam piekny dom z ogrodem w Zamosciu. Cena do uzgodnienia. Tel. xx xxx-xx-xx

Pomiędzy wyrazami należy robić odstępy. Za znak uważamy literę, cyfrę, spację, znak interpunkcyjny itd. Nie należy używać polskich znaków (ł, ś, ń, ź, ć, ż, ó, ę, ą).

Krok 2

Wyślij SMS z treścią ogłoszenia.

Ogłoszenie zwykłe do 80 znaków.

KT na nr 7248 za 2 zł+VAT

Ogłoszenie wytłuszczone 60 znaków
KT na nr 76567 za 6 zł+VAT

Ogłoszenie wytłuszczone 80 znaków
KT na nr 79567 za 9 zł+VAT

Ogłoszenie superwytłuszczone do 40 znaków
KTS na nr 79567 za 9 zł+VAT

Ogłoszenie superwytłuszczone do 70 znaków
KTS na nr 91983 za 19 zł+VAT

Po zweryfikowaniu ogłoszenia przez Dział Ogłoszeń pod względem jego zgodności z zasadami określonymi w regulaminie zamieszczania ogłoszeń SMS, otrzymasz potwierdzenie przyjęcia lub odrzucenia ogłoszenia.
Ogłoszenie ukaże się w najbliższym wtorkowym wydaniu Kroniki Tygodnia, jeżeli wyślesz je do piątku, do godz. 12.

1. W przypadku przekroczenia dopuszczalnej liczby znaków, Dział Ogłoszeń zastrzega sobie prawo do modyfikacji treści ogłoszenia lub jego nieopublikowania.
2. Dział Ogłoszeń zastrzega sobie prawo do nieopublikowania ogłoszenia w podanym wyżej terminie z powodów technicznych lub w przypadku przesunięcia daty wydania. W takiej sytuacji ogłoszenie zostanie opublikowane w pierwszym możliwym terminie.

Opłata z tytułu przesłania niezgodnego SMS-a nie podlega zwrotowi.
Wszelkie uwagi, pytania oraz reklamacje prosimy kierować na adres:
Biuro Ogłoszeń Kroniki Tygodnia, 22-400 Zamość, ul. Żeromskiego 3.

Lista kodów

Sprzedaż	sp
Kupno	kp
Nieruchomości	nr
Motoryzacja	moto
Różne	roz
Nauka	nk
Praca	pr
Turystyka	tur
Lekarskie	lek
Audio-video	av
Rozrywka	rzw
Usługi	us
Transport	tr
Rolnicze	rol
Do wynajmu	dw
Komputery	kom
Zwierzęta	zwr

ZAMOŚĆ TOMASZÓW LUB. HRUBIESZÓW BIŁGORAJ
kronika TYGODNIA
22-400 Zamość, ul. Żeromskiego 3
tel. 84 627 00 11, 638 99 93
fax 84 638 99 93
redakcja@kronikatygodnia.pl

WYDAWCA
Grupa Wydawnicza Słowo sp. z o.o.
ul. Domaniewska 17/19 lok. 133
02-672 Warszawa

REDAKTOR NACZELNY
Robert Horbaczewski
REDAGUJE ZESPÓŁ W SKŁADZIE
Maria Dec-Kiełb – z-ca redaktora naczelnego
Anna Szewc – redaktor online
Wioletta Dudek-Ruszel – korekta
Bogdan Nowak, Mariusz Parol
Agnieszka Piela, Leszek Wójtowicz
WSPÓŁPRACOWNICY
Tomasz Tomczewski, Marek Sztochel, Bogdan Kuceł
Adam Gąsianowski, Magdalena Kołcon

DZIAŁ REKLAM I OGŁOSZEŃ
Aneta Szpinda, Dorota Wiatr
Ewelina Grabowska
OGŁOSZENIA DROBNE
Jowita Chmiel
Zapraszamy w godz. 8.00-16.00
Zamość, ul. Żeromskiego 3
reklama@kronikatygodnia.pl
tel./fax 84 638 43 93

SKŁAD I ŁAMANIE
Piotr Aurzecki
Dorota Świstowska
DRUK
Seregni Printing Group Sp. z o.o.
ul. Matuszewska 14 hala B3
03-876 Warszawa

Kupony na bezpłatne ogłoszenia można wrzucać do specjalnych skrzynek (adresy na str. 36). Skrzynki opróżniane są we czwartki.

Materiałów niezamówionych redakcja nie zwraca. Zastrzega się prawo skrótów i zmian tytułów. Redakcja nie odpowiada za treść zamieszczanych reklam i ogłoszeń.

eprasa.pl 603bbfd029

SKUP FASOLI
L. HOJDA – WOLICA K. HRUBIESZOWA
NEGOCJACJA CENY
KRÓTKIE TERMINY PŁATNOŚCI
604 125 143

SKUP FASOLI
Najlepsze ceny
Przebieranie
Amadeusz Mielniczuk
KRYSZYN 10
tel. 725 008 000

BeanPol
www.beanpol.pl
Hostynne-Kolonia 23
22-500 Werbkowice
+48 667-297-902, +48 725-897-426
Świadczymy usługi w zakresie:
- sortowanie fasoli wraz z pakowaniem
- czyszczenie fasoli
Kryszyn, tel. 725 008 000
SKUP FASOLI Ulhówek, tel. 694 894 234

GARAŻE BLASZANE
BRAMY GARAŻOWE
POMIESZCZENIA GOSPODARCZE
WIATY
KONSTRUKCJE STALOWE
STAL BLACH
605-059-235
603-809-850
TRANSPORT I MONTAŻ GRATIS!
PRODUCENT

KW PORADNICTWO PODATKOWE
Krzysztof Wróblewski
Zamość, ul. Peowiaków 9 pok. 22
tel. 84 639 34 74
608 315 978
513 075 363
poradnictwo.wroblewski@wp.pl

DOCIEPLENIA BUDYNKÓW. TANIO, SOLIDNIE. Tel. 515 655 085

- Sprzątanie posesji, piwnice, strychy, garaże, drewno, złom, starocie, czyszczenie rynien, przeprowadzki. Tel. 608 074 175

Wywóz nieczystości płynnych, ciśnieniowe udrażnianie i czyszczenie kanalizacji. Inspekcja TV rur i kanałów. Tel. 504-066-673. Tel. 500 173 449

- Ogrodzenia- produkcja- montaż, przęsła, słupki, siatki, panele, ogrodzenia betonowe, bramy przesuwne, dwuskrzydłowe, furtki. Tel. 84 839 85 13, Tel. 882 461 213

Posadzki, wylewki mixokretem. TANIO. Tel. 606 110 415

Usługi remontowo-wykończeniowe. Tel. 888-444-845

- Nagrobki granitowe- blaty- schody- parapety- liternictwo nagrobne, www.popielec.com Płoskie 5 koło Zamościa. Tel. 84 631 42 59, 502 827 068. Tel. 600 789 460
- Glazura, terakota. Tel. 692 768 235
- Malowanie-gładź-panele-płyta KG-malowanie elewacji, inne remonty. Tel. 799 946 860
- Remonty, wykończenia mieszkań, docieplenia budynków. Tel. 692 302 397
- Glazurnik. Tel. 667 328 651

Wycinka drzew trudnych. Tel. 504 195 361

- Konstrukcje drewniane, tarasy, wiaty, zadaszenia, pergole, altany, tarasy kompozytowe, inne. Tel. 504 195 361
- Instalacje fotowoltaiczne i solarne. TANIO, SZYBKO I SOLIDNIE. Zamość. Tel. 53 522 90 92

Motoryzacyjne

Profesjonalna, szybka naprawa turbosprężarek, maglownic do samochodów osobowych, ciężarowych, dostawczych. 515-661-021. Kalinowice 265. www.luxturbina.pl

- Toyota Rav4 (2007). Tel. 507 627 963
- KIA Magentis CRDI, 2006 rok. tel. 660515633 Kombajn Fahr M 600, Rozrzutnik jednoosiowy 3,5 T, Wiertarka stołowa-duża, dmuchawa do siana Tel. 692 308 976
- Sprzedam samochód Renault Espace, 2008 rok. 216000 km, serwisowany w serwisie Renault, garażowany, ubezpieczony. Tel. 501 747 488
- Sprzedam tanio rozpieraki blacharskie 10 T, mało używane. Tel. 604 891 697
- BMW X3 286 hk (2007) 24 000 zł, do opłat. Tel. 604 367 574
- Sprzedam VW Golf,1.9 TDI, 2000 r. 230000 km. Opłaty ważne do września 2020 r. Tel. 697 069 422
- Opony 215/55-17, stan dobry, letnie. Tel. 885 102 567
- Sprzedam BMW Combi, 2001 r. automat. poj. 3.0. Diesel, cena: 5900 zł. Tel. 792 770 635

Transport

TRANSPORT MASZYN ROLNICZYCH I BUDOWLANYCH. Tel. 509 626 732

Rolnicze

Regeneracja i uszczelnianie siłowników hydraulicznych-wszystkie typy. Firma KAP-STEEL, ul. Lwowska 62. Tel. 609 727 400

- Sprzedam Ursus C 360, 1982 r. opryskiwacz 300 L 12 m Jar-Met. Tel. 516 526 822
- Sprzedam wóz konny i cyrkularkę. Tel. 661 360 712
- Ciągnik C-330, przyczepa 4 T wywrotka, pług 5 skibowy. Tel. 601 826 604
- C 330, stan dobry, bez prawa rejestracji, cena: 7200 zł. Przyczepka 4,5 T, zarejestrowana. Siewnik AMAZONE B7, 3 m. Tel. 791 826 604
- Sprzedam brony piątki, kultywator, śrutownik bijakowy, dwukółka żelazna, słoma mała kostka, 50 groszy/1 szt. Tel. 724 144 491
- Glebogryzarka Grudziądz, kosiarka rotacyjna Słupsk, kopaczka elewatorowa, pług dwuskibowy, przetrząsacz karuzelowy, silnik C 328, uszkodzony. Cena: 300 zł. Tel. 511 567 355
- Sprzedam siewnik POZNANIAK. Tel. 783 122 829
- Kupię tłoki, tuleje do ciągnika C 360. Tel. 785 017 499
- Owies, 1200 kg. Tel. 880 814 759
- Kultywator 14 łap, Grudziądz, koła 825 x 20, 4 sztuki. Tel. 885 102 591

Zwierzęta

- Sprzedam cielaki mięsne go dalszej hodowli. Tel. 510 352 315
- Byki 100% LM na rozpłodniki do stada, genetyka, pełna dokumentacja PZH i PBM. Tel. 510 871 499

Komputery

Naprawa, czyszczenie, konfiguracja komputerów i laptopów. Zamość, ul. Kilińskiego 48 (naprzeciwko III LO). Tel. 600 545 313 www.presskom.com

UWAGA czytelnicy
nowe skrzynki ogłoszeń

KUPONY NA BEZPŁATNE OGŁOSZENIA DROBNE MOŻNA WRZUCAĆ DO SKRZYNEK:

BIŁGORAJ
- Salonik prasowy „Damian", ul. gen. Komorowskiego 2

HRUBIESZÓW
- Plac Wolności 32 (sklep Słodkie dzieciaki)
- ul. Piłsudskiego 29 (w pobliżu „Stokrotki" przy warzywniaku)

TOMASZÓW LUB.
- Galeria Rynek, ul. Traugutta 1

TYSZOWCE
- Santander Bank Polska Placówka Partnerska, ul. Kilińskiego 2

ULHÓWEK
- Budynek Urzędu Gminy, ul. Kościelna 1/1

ZAMOŚĆ
- PSS „Społem" ul. Monte Cassino 6
- PSS „Społem" ul. Traugutta-Karolówka
- PSS „Społem" ul. Wojska Polskiego
- DT Tomasz (przy wejściu od ul. Reja)
- ul. Kilińskiego 1B (na tablicy ogłoszeń budynku zarządu osiedla Kilińskiego)

Serdecznie zapraszamy!

ZAMOŚĆ TOMASZÓW LUB. HRUBIESZÓW BIŁGORAJ
kronika TYGODNIA
REKLAMUJ SIĘ U NAS!
Twoja reklama może dotrzeć nawet do 200 000 czytelników

20 000 czytelników tygodniowo

ponad 200 000 unikalnych użytkowników strony www miesięcznie

155 000 użytkowników tygodniowo obejrzało nasz post

BIURO REKLAM i OGŁOSZEŃ „Kroniki Tygodnia"
- ul. Żeromskiego 3
- 84 638 43 93
- reklama@kronikatygodnia.pl

ZAMOŚĆ TOMASZÓW LUB. HRUBIESZÓW BIŁGORAJ
kronika TYGODNIA
Kupon
*NA BEZPŁATNE OGŁOSZENIE DROBNE
bez ograniczeń kwotowych (bez wytłuszczeń)
PROSZĘ WYPEŁNIAĆ DRUKOWANYMI LITERAMI

KATEGORIA: _____
Treść do 15 słów
_____
_____
_____
_____
_____
_____
_____

dane do wiadomości redakcji:
imię i nazwisko: _____
adres: _____

*bezpłatne ogłoszenia przyjmujemy tylko na kuponach
UWAGA: skrzynki opróżniane są we czwartki

UWAGA: OGŁOSZENIA BEZ DANYCH TELEADRESOWYCH ORAZ OGŁOSZENIA NIECZYTELNE NIE UKAŻĄ SIĘ W GAZECIE

eprasa.pl 603bbfd029

Nieruchomości

- Sprzedam lokal na działalność gospodarczą po byłym sklepie, w centrum osiedla. Tel. 698 007 933
- Sprzedam działki inwestycyjne 15 a. Zamość, ul. Starowiejska. Tel. 84 611 12 15. Tel. 91 483 11 47
- Gospodarstwo rolne o pow. 3,70 ha z budynkiem mieszkalnym i dwa budynki gospodarcze. Boży Dar 18. Tel. 699 652 237
- Gospodarstwo Modryniec, dom 220 mkw., budynki gospodarskie w dobrym stanie, pole 5,87 ha. Cena do uzgodnienia. Tel. 724 280 443
- Atrakcyjny dom wolnostojący piętrowy z suterenę 160 m2 c 2,30000 Witków 98 z działką 1,10 ha Tel. 603 519 086
- Kupię mieszkanie w Zamościu, może być do remontu lub zadłużone. Mały metraż, płatność gotówką. Tel. 57 911 36 05
- Sprzedam mieszkanie M3, Zamość, ul. Wyszyńskiego, 51,5 mkw. III piętro. Tel. 504 850 926
- Mieszkanie w bloku, 62mkw,. 3 pokoje, II piętro, Bodaczów Osiedle. 15 km od Zamościa. Cena: 140 tys. zł. Do uzgodnienia. Tel. 604 581 364
- Sprzedam działkę 18 a , ul. Nadrzeczna 40. Michalów, dojazd od ul. Chmielnej. Tel. 697 623 245

GÓRSKI NIERUCHOMOŚCI

GÓRSKI NIERUCHOMOŚCI, Zamość, Rynek Solny 1. Tel. 84 -639 -10 -59, www.kgorski.pl. SPRAWDZONE NIERUCHOMOŚCI z adresami. Tel. 511 685 188

- Izbica, Lubelska 96/1. Dom 89 mkw. w zabudowie bliźniaczej. Działka 87 mkw., c. 99000 zł.
- Szopinek. Działka budowlana 1041 mkw., c. 60000 zł.
- Anielpol 55, gm. Kraśniczyn. Siedlisko 1976 mkw., dom drewniany 65 mkw. 2 pokoje. Budynki gospodarcze, c. 59000 zł.
- Stefankowice 5, gm. Hrubieszów. Siedlisko 7886 mkw., dom drewniany 71 mkw., budynki gospodarcze, c. 89 000 zł.
- Bodaczów 432. Dom murowany 106 mkw, ogrodzona działka 1015 mkw., murowany budynek gospodarczy, blaszany garaż, altana. Z linią brzegową Wieprza, c. 240 000 zł.
- Lubycza Królewska 6A. Murowany, parterowy budynek 86 mkw., dobry do adaptacji na mieszkalny. Garaż 46 mkw. Działka 1303 mkw., c. 138000 zł.
- Zamość, Wyszyńskiego 85B/10. Ładne mieszkanie 46 mkw., 2 pokoje, II piętro, c: 255 000 zł.
- Szczebrzeszyn, Partyzantów 83. Budynek mieszkalno- usługowy 819 mkw. i 3 budynki gospodarcze, na działkach o pow. 1,0862 ha, c. 980000 zł.

DOMena NIERUCHOMOŚCI

DOMena Nieruchomości Budownictwo ul. Grecka 6. Zamość, Hotel Renesans, www.domenazam.pl. Tel. 84-638-40-87. Tel. 603 470 683

- Dochodowy budynek usługowo-mieszkalny o pow. uż. 394,7 mkw. w atrakcyjnym miejscu ul. Gminnej.
- Działka z możliwością budowy o pow. 4999 mkw. Pniówek, c. 137 tys. zł.
- Działki leśne w Trzepiecinach oraz w Starej Hucie.
- Działka w malowniczej okolicy o pow. 0,5463 ha. Udrycze Wola, c. 75 tys. zł.
- Oferujemy do sprzedaży gotowe projekty domów jednorodzinnych, garaży i budynków gospodarczych.
- Działki w bardzo atrakcyjnej lokalizacji, blisko Starówki na zadbanym os. Św. Piątka.
- Działka z możliwością zabudowy o pow. 0,3000 ha, Niemienice, gm. Krasnystaw, c. 60 tys. zł.
- Siedlisko w miejscowości Mołożów, gm. Mircze, dom murowany, budynek gospodarczy. Działka o pow. 0,73 ha, c. 85 tys. zł.
- Budynek usługowy, murowany w dobrym stanie technicznym o pow. uż. ok. 300 mkw., położony przy ul. Dwernickiego w Hrubieszowie, c. 595 tys. zł.
- Dom, budynki gospodarcze oraz 5,50 ha ziemi w miejscowości Górka Zabłocie, gm. Mircze.
- Duża, foremna i ustawna działka budowlana o pow. 1557 mkw., ul. Herbsta, Zamość.
- Dom wolnostojący na działce o pow. 2100 mkw., Majdan Nepryski, gm. Józefów.
- Wykonujemy szybko i tanio audyty energetyczne wszelkich budynków w tym budynków jednorodzinnych w ramach programu CZYSTE POWIETRZE.
- Mieszkanie M-4 o pow. 72,5 mkw. I piętro, ul. Hrubieszowska (os. Małe Ciche), c. 330 tys. zł.
- Działka usługowa o pow. 0,3321 ha położona przy ul. Dzieci Zamojszczyzny (obok Biedronki, Castoramy, Zoo), c. 470 tys. zł.

BIURO PÓŁNOC NIERUCHOMOŚCI

Biuro PÓŁNOC Nieruchomości SIEDLECKA Agnieszka, ul. Piłsudskiego 4c Zamość www.polnoc.pl/zamosc Tel. 691 948 900

- Zadbane, doskonale zlokalizowane mieszkanie, 66 mkw. 3 pokoje, 7 piętro- winda, Osiedle Wyszyńskiego, Zamość, c. 319 tys. zł.
- Dom murowany o pow. uż. 56 mkw. 3 pokoje w miejscowości Mokre, na działce 1,10 ha, dodatkowo dwa budynki gospodarcze, c. 299 tys. zł.
- Komfortowe mieszkanie z pięknym widokiem na panoramę Zamościa, 62 mkw. 3 pokoje, 8 piętro - winda, Osiedle Nowe Miasto, Zamość, c. 275 tys. zł.
- Mieszkanie 62 mkw. 3 pokoje parter, ul. Peowiaków, 2 min. spacerem do Zamojskiej Starówki. NOWA LEPSZA CENA: 265 tys. zł.
- Na sprzedaż dom/pensjonat w góralskim stylu. Na działce 25 a dwa domy: główny 400 mkw. 10 pokoi, drugi dom 150 mkw. 4 pokoje. Hutki 4 km od Krasnobrodu, c. 990 tys. zł.
- Zadbany dom w zabudowie szeregowej, segment skrajny, 211 mkw. 6 pokoi, działka 295 mkw. Osiedle Rataja Zamość, c. 449 tys. zł.
- Stylowe, zaaranżowane przez projektanta wnętrz mieszkanie, 56 mkw., 3 pokoje, 4 piętro, SM Łukasińskiego, Osiedle Kilińskiego, Zamość, c. 319 tys. zł.
- Na sprzedaż dom wolnostojący 98 mkw. działka 10 a, zaciszna okolica, Zamość Karolówka, c. 367 tys. zł.
- Na sprzedaż dom w stanie surowym zamkniętym, ocieplony i otynkowany, 106 mkw. 5 pokoi, działka 550 mkw. w spokojnej okolicy, w sąsiedztwie zabudowy jednorodzinnej, Osiedle Rataja Zamość, c. 399 tys.zł.
- Komfortowy dom wolnostojący 120 mkw. 5 pokoi, zadbana działka 726 mkw. garaż z kanałem, doskonała lokalizacja Osiedle Szwedzka w Zamościu, c. 465 tys.zł.
- Do wynajęcia lokal handlowo-usługowy o powierzchni 80 mkw., w nowym budownictwie, wejście bezpośrednio z ulicy, duże witryny, dwa duże kasetony reklamowe, ul. Lwowska, Zamość, czynsz 2000 zł/m-c.
- Do wynajęcia lokal handlowo-usługowy o powierzchni 40 mkw., wejście bezpośrednio z ulicy, budynek przy drodze asfaltowej, ul.Topolowa, Zamość, czynsz 1000 zł/m-c.
- Do wynajęcia lokal biurowy o powierzchni 30 mkw., na pierwszym piętrze w budynku jednopiętrowym, w obrębie Starego Miasta, wejście do budynku od strony ulicy Łukasińskiego, czynsz 800 zł/m-c.
- Na sprzedaż działka budowlana o powierzchni 1016 mkw., w otoczeniu nowej zabudowy i terenów zielonych, w miejscowości Rabinówka, na obrzeżach Tomaszowa Lubelskiego, c. 120 tys. zł.
- Atrakcyjne, komfortowe mieszkanie 72,5 mkw., 3 pokoje, 2 piętro, spokojne osiedle na obrzeżach, c. 389 tys. zł.
- Bezczynszowe, pięknie wykończone i częściowo umeblowane mieszkanie 40 mkw., 2 pokoje, 1 piętro, Osiedle Heweliusza, Zamość, c. 299 tys. zł.
- Piękne mieszkanie o powierzchni 48 mkw., 2 pokoje,1 piętro, Osiedle Wojska Polskiego, Zamość,c. 259 tys. zł.

MEDIATOR DOM NIERUCHOMOŚCI

MEDIATOR-DOM BN, Zamość, ul. Gminna 38. Aktualne oferty na www.mediator-dom.pl lub www.nieruchomoscizamosc.pl, tel. 84-638-02-92, Tel. 507 158 800

- Duży obiekt 1000 mkw. na działce 45 a w Komarowie, c. 450 tys. zł.
- Dom murowany 120 mkw. na działce 1860 mkw. w pięknym miejscu Malewszczyzna k. Krasnobrodu, c. 335 tys. zł.
- Działka rolno-budowlana 51 a w Płoskiem, dobry asfaltowy dojazd, c. 85 tys. zł.
- Dom do wykończenia na działce 6 a w Wólce Panieńskiej, c. 220 tys. zł.
- Duży kompleks pod działalność handlowo-usługową przy ul. Kilińskiego w Zamościu.
- Do wynajęcia lub zakupu niewielki zakład cukierniczy w Krasnobrodzie przy ul. Leśnej.
- Atrakcyjne działki 30 a - 31 a, zalesione, ze źródełkiem w Lipsku Kosobudach, c. 35-45 tys. zł.
- Działka 8 a pod komis samochodowy lub inne przy trasie Zamość - Lublin, c. 35 tys.zł.
- Duży obiekt 820 mkw. na działce 32 a po byłej piekarni w Szczebrzeszynie.
- Duży budynek usługowo-magazynowy przy ul. Promiennej 5 A, c. 449 tys. zł.
- Ładna działka 1034 mkw. Kalinowice zaraz za szpitalem. C. 85 tys. zł.
- Pensjonat przy ul. Liliowej w Krasnobrodzie, c. 720 tys. zł.
- Ładny dom w zabudowie bliźniaczej na działce 5 a na osiedlu Karolówka.
- Malowniczo położone siedlisko z domem drewnianym w Kol. Świdniki, c. 49 tys. zł.
- Piękna, szeroka działka pod zabudowę jednorodzinną z usługami, z możliwością podziału w Tereszpolu w centrum.
- Piękna działka 1,13 ha z częścią dworu i projektem odbudowy, Siedlisko k. Grabowca.
- Klimatyczny dom drewniany, budynek gospodarczy z mieszkaniem oraz altana przy ul. Majdan w Zamościu.
- Sprzedam dom w budowie, 166 mkw. przy ul. Partyzantów w Zamościu, działka 7 a, c. 440 000 zł.
- Nowy dom w stanie surowym przy ul. Partyzantów 96 A na działce 7 a.
- Działka rolna 1,9 ha w Karpiu, c. 95 tys. zł.
- Ładna działka 14 a w Dębowcu Kol., c. 45 tys. zł.
- Piękna działka 11a, ogrodzona, częściowo zagospodarowana w Sitańcu, c. 99 tys. zł.
- Działka usługowa 60 arów w Łabuńkach Pierwszych, c. 180 tys. zł.
- Działka usługowo- budowlana w Łabuniach, c. 145 tys. zł.
- Działka usługowa 48 a w Zamościu przy ul. Dzieci Zamojszczyzny, c. 580 tys. zł.
- Do sprzedania działka rolna (łąka) w Miączynie, c. 12,5 tys. zł.
- Działka budowlana 19,7 a Udrycze Koniec, c. 12,5 tys. zł.
- Grabowiec, ładna działka z oczkiem wodnym w sąsiedztwie lasu, c. 19 900 zł.
- Działka inwestycyjna 7,5 ara przy ul. Kilińskiego w Zamościu, c. 125 tys. zł.
- Do sprzedania działka 1027 mkw. pod zabudowę jednorodzinną bezpośrednio przy asfalcie, Majdan Wielki k. Krasnobrodu, c. 87 tys. zł.
- Działka usługowa 18 arów w Łabuńkach Pierwszych, c. 62 tys. zł.
- Do sprzedania klimatyczny drewniany dom w lesie- Majdan Wielki k/Krasnobrodu na działce 1748 mkw, c. 450 tys. zł.
- Atrakcyjny ośrodek wypoczynkowy MARTA w centrum Krasnobrodu, z częścią gastronomiczną, c. 1890 tys. zł.
- Do wynajęcia obiekt 1470 mkw. parter, ul. Szczebrzeska 35, c. 26700 zł/ mies. plus media.
- Do wynajęcia powierzchnie biurowe na I i II piętrze, przy ul. Szczebrzeskiej, c. 22 zł/ mkw. plus media.
- Ładna działka, 18 a, Łabuńki Pierwsze, pod usługi komercyjne i budownictwo, c. 62 tys. zł.
- Elegancki, wygodny dom 167 mkw na działce 10 a przy ul. Krzywoustego w Zamościu sprzedamy.
- Do sprzedania pensjonat składający się z 2 budynków, łącznie 11 pokoi pod wynajem. Zamość, ul Graniczna, c. 639 tys.zł
- Mieszkanie przy ul. Wyszyńskiego, 63 mkw, III piętro, po kapitalnym remoncie - sprzedamy.
- Do wynajmu duży obiekt handlowo - magazynowy - 1000 mkw powierzchni handlowej i 470 mkw magazynowej przy ruchliwej ulicy, c. 26700 zł netto/mies. plus media.
- Do wynajmu powierzchnia biurowo - mieszkalna 300 mkw przy jednej z głównych ulic miasta, c. 3 tys.zł/mies plus media.

Euro-DOM NIERUCHOMOŚCI

Biuro Nieruchomości (obok D.T. Tomasz) zlokalizowane pomiędzy ul. Gminną i ul. Hrubieszowską. „EURO-DOM", ul. Hrubieszowska 2. Tel. 84-639-19-89, www.euro-dom-zamosc.gratka.pl Tel. 507 723 139

- Siedlisko 80 mkw. na działce 16 a, c. 100 tys. zł. Majdan Sielec, gm. Krynice.
- Dom z bud. gospodarczymi 5,95 ha. Żuków, c. 370 tys. zł.
- Gospodarstwo Peresłowice 0,94 ha, c. 130 tys. zł.
- Działka Lipsko Polesie, 38 a, c. 75 tys. zł.
- Dom. Kotlice Kolonia, 131,37 mkw. na działce 38 a, c. 150 tys. zł.
- Pół domu 89,23 mkw. na działce 320 mkw. ul. Lubelska. 306 tys. zł.
- Wynajem młynu, ok. 400 mkw., Niewirków.

GRUPA WYDAWNICZA SŁOWO

Nadaj swoje ogłoszenie drobne w 3 tytułach

ZAMOŚĆ TOMASZÓW LUB. HRUBIESZÓW BIŁGORAJ kronika TYGODNIA

super tydzień chełmski

SŁOWO PODLASIA

„Kronika Tygodnia", Zamość, ul. Żeromskiego 3 • tel. 84 638 43 93 • reklama@kronikatygodnia.pl

eprasa.pl 603bbfd029

Bez buntowników

KLASA B

Po półrocznej przerwie, spowodowanej buntem zawodników, Aleksandria Aleksandrów wróciła do gry w klasie B. Rundę jesienną zakończyła na piątym miejscu w grupie I.

W sezonie 2011/2012 Aleksandria Aleksandrów zajęła drugie miejsce w klasie okręgowej, za Hetmanem Zamość. Szybko jednak zespół z Aleksandrowa stracił swoją wartość. Sześć lat później wylądował w najniższej klasie rozgrywkowej, a wiosną 2019 r. w ogóle nie przystąpił do ligowej rywalizacji.

– Niektórzy piłkarze zbuntowali się, bo sami chcieli rządzić klubem. Legalnie wybrali spośród siebie zarząd, prezesem został **Paweł Hułas**. Ale po kilku dniach „rzucili papierami", gdy zorientowali się, że prowadzenie klubu sportowego jest jak zarządzanie firmą. Chociażby trzeba prowadzić księgowość. Zbuntowani zawodnicy odmówili gry. Nie mogliśmy zebrać pełnej kadry, więc musieliśmy wycofać drużynę z wiosennych rozgrywek – mówi **Grzegorz Różański**, były piłkarz Aleksandrii i Łady Biłgoraj, pełniący obecnie w klubie z Aleksandrowa kilka funkcji.

W lutym 2019 r. wybrane zostały nowe władze Aleksandrii. Prezesem został Różański.

Prezes Aleksandrii Grzegorz Różański

W skład zarządu weszli także: zastępcy prezesa **Zbigniew Kniaź** i **Piotr Muca** oraz członkowie **Wiesław Kupczak** i **Roman Wszoła**. Trenerem zespołu seniorów został piłkarz **Hubert Bździuch**. Różański zajął się prowadzeniem drużyn trampkarzy młodszych (liga okręgowa) i kobiet (III liga, grupa lubelska). – Jesienią postawiliśmy na juniorów, by się ograli w lidze i stanowili o sile pierwszego zespołu. Drużynę podparliśmy kilkoma starszymi i doświadczonymi zawodnikami, takimi jak Hubert Bździuch, **Tomasz Hanczarek**, **Piotr Szwed** i były bramkarz Victorii Łukowa **Bartłomiej Siwik**. Po pierwszej części sezonu odczuwamy niedosyt, bo z powodu własnej niefrasobliwości uciekło nam co najmniej pięć punktów. Ale nie narzekamy. Najważniejsze było to, by po tym buncie zawodników w ogóle wystartować w lidze. Spora grupa zawodników odeszła do Huraganu Chmielek. Nasza sytuacja kadrowa była naprawdę niewesoła. Do samego końca nie było pewne, jak to z Aleksandrią będzie – mówi Różański.

MaSzt

Alwie grozi awans

KLASA B

Na półmetku rozgrywek Alwa Brody Małe prowadzi w tabeli grupy I, jednak prezes i piłkarz tego zespołu Andrzej Węgrzyn ostrożnie podchodzi do ambitnych planów awansu do klasy A, bo źle wspomina ostatnie występy na tym szczeblu ligowej rywalizacji.

Derby gminy Szczebrzeszyn należały do BKS Bodaczów, ale cała runda – do Alwy.

Osiem zwycięstw, tylko jedna porażka, aż 45 strzelonych goli, pierwsze miejsce w tabeli i sześć punktów przewagi nad plasującym się na drugiej pozycji BKS Bodaczów – to jesienne dokonania Alwy Brody Małe.

– Wypadliśmy zaskakująco dobrze, chyba nikt się tego nie spodziewał – mówi **Andrzej Węgrzyn**, prezes i piłkarz Alwy, kandydat do tytułu Działacz Roku 2019 na Zamojszczyźnie w XX Plebiscycie Piłkarskim „Kroniki Tygodnia".

Co miało największy wpływ na dobre wyniki Alwy?

– Kilka nowych zespołów dopiero montuje i zgrywa skład, a my od kilku sezonów kadrę mamy dosyć stabilną. Kilku naszych wychowanków wróciło z zagranicy. Do tego pozyskaliśmy paru wartościowych zawodników, grających wcześniej w Roztoczu Szczebrzeszyn i Sokole Zwierzyniec. Wiele wnieśli do zespołu zwłaszcza **Damian Bielec** i **Emil Kniaziowski**, który przejął obowiązki prowadzenia zespołu jako trener. Dobrze poszły nam sparingi przed rundą jesienną, przykładaliśmy się także do zajęć szkoleniowych – wyjaśnia Węgrzyn.

Punkty Alwa straciła tylko w ostatnim spotkaniu rundy, przegrywając na własnym boisku 4:5 z BKS Bodaczów, ale z boiska zeszła pokonana po raz pierwszy w czwartej kolejce – w Księżpolu 3:0 ograł ją miejscowy Relax. – Zamojski OZPN przyznał nam zwycięstwo walkowerem 3:0, bo w Relaksie zagrał „na lewo" piłkarz, który powinien pauzować za czerwoną kartkę. Klub z Księżpola odwołał się od tej decyzji do związku lubelskiego i sprawa do dziś nie została wyjaśniona. Nie mamy wątpliwości, że nieuprawniony zawodnik Relaksu grał pod cudzymi personaliami. Znamy go, bo jeździmy na mecze rywali, by ich obserwować. Ponadto w trakcie meczu słyszeliśmy, jak piłkarze z Księżpola zwracają się do niego prawdziwym imieniem, a nie tym, które było wpisane do protokołu meczowego – tłumaczy Węgrzyn.

Wiosną Alwa stanie przed szansą na powrót do klasy A. W tej lidze po raz ostatni grała w sezonie 2014/2015. – Nie napinamy się na awans, nawet o nim nie mówimy w klubie. Klasa A jest większym wyzwaniem, a każdy pamięta efekty naszego ostatniego awansu do tej klasy rozgrywkowej. Oczywiście nie jestem przeciwny walce o awans. Zobaczymy, co z tego wyjdzie – mówi prezes Węgrzyn.

MaSzt

Na dwóch frontach

KLASA B

W rundzie jesiennej Orion Jacnia przegrał wszystkie jedenaście meczów. Zespół trenera Adama Kozyry borykał się z problemami kadrowymi, a ponadto występował tylko na boiskach przeciwników.

Trener Oriona Adam Kozyra jest piłkarzem Cosmosu.

W ramach przygotowań do rundy wiosennej Orion Jacnia rozegra sparingi z Huraganem Chmielek (15 marca), Alwą Brody Małe (22 marca) i BKS Bodaczów (29 marca). Trener **Adam Kozyra** planuje jeszcze spotkanie kontrolne z Cosmosem Józefów, którego reprezentuje w klasie okręgowej jako piłkarz. – Pierwszą połowę chciałbym zagrać w Cosmosie, a drugą w Orionie, o ile oczywiście trener **Artur Piechnik** będzie widział mnie w składzie swojego zespołu – śmieje się trener Kozyra.

Orion musi tej zimy solidnie popracować nad formą swoich zawodników, by zmazać plamę po rundzie jesiennej. W pierwszej części rozgrywek w grupie II klasy B piłkarze z Jacni nie zdobyli ani jednego punktu. I na pewno nie może ich usprawiedliwić to, że ze względu na remont tamtejszego boiska wszystkie spotkania rozgrywali jako goście.

– Dziś młodzież ma lekkie podejście do obowiązków. Niejeden młody piłkarz zapewnia, że zagra, a gdy przychodzi dzień meczu, to nie pojawia się w klubie i nie można się dowiedzieć, co się z nim dzieje, bo wyłącza telefon. W pełni mogę liczyć tylko na starszych zawodników, takich jak **Damian Monastyrski**, **Robert Rożynek** i **Grzegorz Kozyra** – wzdycha trener Kozyra. I dodaje, że pod koniec rundy miał do dyspozycji szerszą kadrę, dlatego porażki jego drużyny nie były już wysokie.

Piłkarze z Jacni mają już za sobą udział w kilku turniejach halowych. Zajęcia wznowią 11 lutego (wtorek). Trenować będą na orliku w Krasnobrodzie. W rundzie rewanżowej wszystkie spotkania ligowe Orion ma rozegrać jako gospodarz, jednak nie wiadomo, czy będzie mógł już korzystać z własnego boiska. – Być może będziemy musieli wynająć boisko w Krasnobrodzie lub za Rotundą w Zamościu, w zależności od ceny – mówi Kozyra.

MaSzt

Trzeba wzmocnić kadrę

KLASA B

Reaktywowana po ośmiu latach Rakovia Rakówka słabo wypadła w rozgrywkach ligowych. W dziewięciu meczach rundy jesiennej wywalczyła tylko jeden punkt i zajmuje ostatnie miejsce w tabeli B-klasowej grupy I.

60-letni Jan Kurzyna po pięciu latach rozbratu z piłką wrócił na boisko.

Po ośmiu sezonach przerwy Rakovia Rakówka wróciła do rozgrywek piłkarskich w okręgu zamojskim. Co prawda piłkarze z Rakówki występowali w klasie B, w sezonie 2013/2014, ale formalnie stanowili drugi zespół A-klasowego wówczas Relaksu Księżpol, dlatego choć zajęli pierwsze miejsce, to nie mogli awansować. W obecnym sezonie nie idzie im tak dobrze. Po pierwszej rundzie zajmują w tabeli grupy I klasy B ostatnie, dziesiąte miejsce z dorobkiem zaledwie jednego punktu, uzyskanego za remis na własnym boisku w ostatniej kolejce 3:3 z KS Wola Różaniecka Luchów. – Wypadliśmy bardzo kiepsko, głównie z powodu braku doświadczonych piłkarzy i słabego zgrania się nowo powstałego zespołu. Kluczowym problemem była obsada pozycji bramkarza, nie mieliśmy także w składzie dobrego napastnika – tłumaczy **Paweł Bodek**, trener Rakovii.

W kadrze zespołu z gminy Księżpol jest kilku dobrze znanych na boiskach Zamojszczyzny piłkarzy, np. **Marcin Dorosz** i **Tomasz Powroźnik**, grający niegdyś w Ładzie Biłgoraj, jednak większość z nich miała kilkuletnią przerwę w występach, a niektórzy rzadko byli do dyspozycji szkoleniowca. – Stawiamy na swoich młodych piłkarzy, z nadzieją, że to zaprocentuje już w niedalekiej przyszłości. Zawodnicy spoza Rakówki są w kadrze, ale widnieją tylko na papierze. Dorosz i Powroźnik zaliczyli tylko po jednym występie. Liczyliśmy na ich pomoc, ale to już historia – mówi trener Bodek.

Ikoną zespołu jest 60-letni **Jan Kurzyna**, niegdyś czołowy piłkarz Łady. – Ze względu na wiek jest już tylko zawodnikiem wchodzącym do gry z ławki rezerwowych. Zespołu już nie pociągnie. Bardziej przydatny jest ze swoim doświadczeniem jako pomoc trenerska – mówi Bodek. I dodaje, że liczy na powrót z Błękitnych Obsza **Gabriela Zarembskiego**, który mógłby poprowadzić Rakovię do lepszych wyników.

Cele na rundę wiosenną? – Zamierzamy pozyskać dwóch dobrych piłkarzy – bramkarza i napastnika. Chcemy także dokooptować do ekipy kierownika drużyny. Ten sezon musimy jakoś dograć do końca, a latem wzmocnić kadrę, by następny sezon był dla nas zdecydowanie lepszy – mówi **Krzysztof Gwizdal**, prezes Rakovii.

MaSzt

eprasa.pl 603bbfd029

Gołym okiem widać progres

KLASA B

Trener i piłkarz Sparty Wożuczyn Piotr Mroczka twierdzi, że poziom rozgrywek w klasie B w ostatnich latach zdecydowanie się podniósł.

Piotr Mroczka wierzy w to, że Sparta włączy się wiosną do walki o awans do klasy A.

Chociaż nie brakuje krytyków poziomu piłkarskiego w klasie B, to jednak **Piotr Mroczka** pochlebnie wypowiada się o umiejętnościach zespołów grających w najniższej w naszym okręgu klasie rozgrywkowej. Grający trener Sparty Wożuczyn zwraca uwagę na postępy niektórych drużyn w rozgrywaniu akcji.

– W sezonie 2011/2012 graliśmy w klasie B, wycofując się z rozgrywek klasy okręgowej. Wtedy poziom rozgrywek był zdecydowanie niższy. Teraz zespoły starają się dokładnie rozgrywać piłkę, a nie tylko kopać ją na oślep przed siebie. Grają bardziej technicznie, a mniej siłowo. Na pewno wpływ na to ma zatrudnienie lepiej wykształconych trenerów, ale także to, że większość zespołów ma w swoich szeregach po dwóch, trzech doświadczonych, ogranych w ligach wyższych piłkarzy, piłkarzy takich jak **Mariusz Kycko** z Metanoi Lipsko. Zauważyłem, że niektóre zespoły stosują wysoki pressing. I całkiem nieźle im to wychodzi. Doceniam postęp w organizacji gry naszych rywali z klasy B. Ta liga naprawdę fajnie teraz wygląda – mówi Mroczka.

Ten sezon Sparta rozpoczęła w klasie okręgowej, ale po dwóch wysoko przegranych meczach, w których straciła aż 17 bramek i nie zdobyła ani jednej, zrezygnowała z dalszych występów na tym szczeblu rozgrywek. Za namową i dzięki pomocy zamojskiego OZPN przystąpiła do rywalizacji w klasie B. Rundę jesienną drużyna z Wożuczyna zakończyła na dziesiątej pozycji w gronie dwunastu zespołów, ale rozegrała dziesięć, a nie jedenaście spotkań. Wiosną dwukrotnie zmierzy się z Perłą Deszkowice, bowiem zaplanowane na pierwszą kolejkę spotkanie, ze względu na problemy organizacyjne Sparty, zostało odwołane i nie doszło jeszcze do skutku. Podopieczni trenera Mroczki mają na koncie 14 punktów.

– Gdyby nie ten mecz zaległy, to być może mielibyśmy 17 punktów, a wtedy nasza pozycja w tabeli byłaby trochę lepsza. Nie narzekam na wyniki. Cieszę się, że przystąpiliśmy do rozgrywek. Gdyby do tego nie doszło, to pewnie nieprędko udałoby się reaktywować drużynę – twierdzi Mroczka. I podkreśla, że na początku rozgrywek w klasie B jego drużyna borykała się z problemami kadrowymi. Niekiedy musiała grać w jedenastu. – Do Teptiukowa na mecz z Huraganem Gmina Hrubieszów pojechaliśmy „gołą" jedenastką. Przez pewien czas graliśmy w dziesięciu, bo **Kacper Jurkiewicz** pojechał do szpitala. Tam miał zszyty łuk brwiowy. Zdołał wrócił na boisko pod koniec spotkania – wspomina Mroczka.

Sparta przez wiele lat grała w „okręgówce", a w 1997 r. zajęła w niej pierwsze miejsce i awansowała na sezon do chełmsko-zamojskiej klasy międzyokręgowej. O powrót dobrych czasów dla piłki nożnej w Wożuczynie już chyba nikt nie marzy. Mroczka sceptycznie się o tym wypowiada.

– Kiedyś w Wożuczynie działała cukrownia, która przekazywała środki na działalność Sparty, ale przede wszystkim dawała ludziom pracę. Klub miał kilku dobrych wychowanków, ale też stać go było na sprowadzenie z Tomaszowa Lubelskiego kilku doświadczonych piłkarzy. Teraz społeczeństwo gminy Rachanie nie ma na miejscu pracy. Gminę opuściła rzesza mieszkańców, a wśród tych, którzy pozostali, zmalała dzietność. Nasz klub boleśnie odczuwa skutki niżu demograficznego. W szkole w Rachaniach trudno o dziesięciu chłopaków w jednym roczniku, a przecież nie wszyscy rodzą się ze smykałką do gry w piłkę. Nawet jakbyśmy chcieli wprowadzić szkolenie dzieci i młodzieży na wyższy poziom, to nie za bardzo mielibyśmy kogo trenować – mówi Mroczka. **MaSzt**

Działamy wspólnie ze związkiem

PLEBISCYT 2019

Partnerem „Kroniki Tygodnia" w organizacji XX Plebiscytu Piłkarskiego ponownie jest Zamojski Okręgowy Związek Piłki Nożnej. Plebiscytowa impreza, podczas której ogłosimy wyniki głosowania czytelników, połączona zostanie ze związkową Piłkarską Galą Zamojszczyzny.

W organizacji Plebiscytu Piłkarskiego nasza redakcja od kilku lat współpracuje z Zamojskim Okręgowym Związkiem Piłki Nożnej.

– Cieszę się, że po raz kolejny wspólnie z „Kroniką Tygodnia" możemy zorganizować Plebiscyt i Piłkarską Galę Zamojszczyzny. Współpraca redakcji z zamojskim OZPN bardzo dobrze wpływa na poziom i atrakcyjność tej imprezy – mówi **Stanisław Pryciuk**, prezes ZOZPN.

Szef związku podkreśla, że docenia wkład naszej redakcji w promocję piłki nożnej w regionie. – Nasz partner, czyli „Kronika Tygodnia" atrakcyjnie prezentuje rozgrywki zamojskiej klasy okręgowej. Nawet niektóre ligi centralne nie są tak szeroko i ciekawie przedstawianie w mediach. Wszyscy przedstawiciele środowiska piłkarskiego w naszym regionie czerpią z tego satysfakcję – twierdzi prezes Pryciuk.

28 lutego ogłosimy wyniki plebiscytu. Podczas imprezy nagrody wręczy także zamojski OZPN. – O wynikach plebiscytu zadecydują czytelnicy „Kroniki". A jeśli chodzi o wyróżnienia OZPN, to powołana została kapituła, która dokona wyboru spośród zgłoszeń od klubów – informuje prezes Pryciuk.

Czytelnicy „Kroniki" wybiorą najlepszych i najpopularniejszych w pięciu kategoriach: Piłkarz, Trener, Młodzieżowiec, Drużyna i Działacz Roku 2019 na Zamojszczyźnie. Związek tradycyjnie doceni także sędziów i samorządy.

– Nagrodzimy wyróżniających się piłkarzy z klubów naszego okręgu, w każdej klasie rozgrywkowej, od III ligi do klasy B. Wyróżnimy także trenera i sędziego. A jeśli chodzi o samorządy, to planujemy uhonorować te, które przyczyniają się do rozwoju piłki nożnej i infrastruktury piłkarskiej na swoim terenie, dbają o obiekty sportowe, przekazują środki na ich rozbudowę i modernizację. W ten sposób plebiscyt „Kroniki Tygodnia" i Piłkarska Gala Zamojszczyzny będą się dobrze uzupełniać. W poprzednich latach wybory czytelników i związkowej kapituły niejednokrotnie się pokrywały, co świadczy o pewnej zgodności kibiców i kapituły w ocenie naszego środowiska piłkarskiego – dodaje prezes Pryciuk. **MaSzt**

wytnij i wyślij na adres redakcji

XX Plebiscyt Piłkarski „Kroniki Tygodnia 2019"

Drużyna Roku

.....

Działacz Roku

.....

Młodzieżowiec Roku

.....

Trener Roku

.....

Piłkarz Roku

.....

Wyrażam zgodę na przetwarzanie moich danych osobowych w związku z plebiscytem

.....

Imię i nazwisko, telefon

PIŁKARZ ROKU	TRENER ROKU	DRUŻYNA ROKU	MŁODZIEŻOWIEC ROKU	DZIAŁACZ ROKU
Wadim Alochin (Kryształ)	Bogdan Antolak (Grom)	AMSPN Hetman Zamość (U-17)	Michał Blicharz (Unia)	Robert Cybart (Łada)
Tomasz Blicharz (Tanew)	Paweł Babiarz (Tomasovia)	Błękitni Obsza (klasa okręgowa)	Adrian Cymerman (Roztocze)	Ryszard Dziura (Tanew)
Dawid Dobromilski (Gryf)	Roman Blonka (Gryf)	Grom Różaniec (klasa okręgowa)	Wojciech Lis (Grom)	Paweł Fronc (Szumy)
Patryk Dorosz (Łada)	Grzegorz Cios (Tanew)	Gryf Gmina Zamość (klasa okręgowa)	Sebastian Magryta (Gryf)	Tomasz Goździuk (Gryf)
Kamil Kaproń (Grom)	Dariusz Herbin (Unia)	Hetman Zamość (III liga)	Łukasz Mazurek (Błękitni)	Dionizy Hałasa (Tomasovia)
Maciej Markowski (Gryf)	Bartłomiej Kowalik (Łada)	Huczwa Tyszowce (IV liga)	Patryk Miedźwiedź (Huczwa)	Grażyna Kargol (Akademia Piłkarska Gol)
Bartosz Nizioł (Omega)	Paweł Lewandowski (Omega)	Kryształ Werbkowice (IV liga)	Jakub Paćkowski (Łada)	Wojciech Lecko (Unia)
Arkadiusz Smoła (Tomasovia)	Sebastian Luterek (AMSPN Hetman)	Łada 1945 Biłgoraj (IV liga)	Łukasz Pokrywka (AMSPN Hetman)	Danuta Muzyczka (Kryształ)
Andrzej Sobieszczyk (Hetman)	Piotr Paluch (Błękitni)	Omega Stary Zamość (klasa okręgowa)	Mateusz Przytuła (Igros)	Tadeusz Padiasek (Błękitni)
Damian Szuta (Tomasovia)	Marek Papierz (Metalowiec)	Roztocze Szczebrzeszyn (klasa okręgowa)	Hubert Sałamacha (Omega)	Tomasz Sak (Hetman)
Łukasz Śmiałko (Kryształ)	Krzysztof Rysak (Huczwa)	Suchowicz Team Wólka Panieńska (dziewczęta, U-15)	Arkadiusz Sas (Kryształ)	Andrzej Sikorski (Sokół)
Grzegorz Tadra (Błękitni)	Wojciech Suchowicz (Suchowicz Team)	Tanew Majdan Stary (klasa okręgowa)	Michał Skubis (Tanew)	Mariusz Sokołowski (Gryf)
Michał Wiejak (Unia)	Jacek Szczyrba (Roztocze)	Tomasovia Tomaszów Lubelski (IV liga)	Jakub Szuta (Tomasovia)	Tomasz Walentyn (Huczwa)
Damian Ziółkowski (Huczwa)	Przemysław Tchórz (Omega)	Unia Hrubieszów (IV liga)	Bruno Wacławek (Hetman)	Andrzej Węgrzyn (Alwa)
	Piotr Welcz (Kryształ)		Mateusz Ząbczyk (Gryf)	
	Jacek Ziarkowski (Hetman)			

PARTNERZY XX PLEBISCYTU PIŁKARSKIEGO „KRONIKI TYGODNIA"

lubelskie Smakuj życie!
FABRYKA FUTBOLU
AMH 365 SPORT
hummel
Polski Cukier
PGE Dystrybucja S.A.
„KOT & W"
PETROL Hurtowa i Detaliczna Sprzedaż Paliw tel. 695 123 460 781 121 214 www.petrolpaliwa.pl
fitness platinium
ZAMOŚĆ Osir
Gmina KSIĘŻPOL
NATURALNIE GMINA SUŁÓW

Powiat biłgorajski
Powiat hrubieszowski
Powiat tomaszowski
Powiat zamojski
Miasto Biłgoraj
Miasto Tomaszów Lub.
Miasto Hrubieszów
Miasto Szczebrzeszyn
Gmina Tyszowce
Gmina Obsza
Gmina Stary Zamość
Gmina Werbkowice
Gmina Zamość
Gmina Zwierzyniec

Patronat honorowy

Marszałek Województwa Lubelskiego Jarosław Stawiarski

Prezydent Miasta Zamość Andrzej Wnuk

eprasa.pl 603bbfd029

Poradzili sobie na medal!

AKROBATYKA SPORTOWA

Obawy okazały się płonne. Klub Sportowy Erka świetnie poradził sobie jako organizator ogólnopolskich zawodów gimnastyczno-akrobatycznych.

W zamojskiej hali OSiR oprócz gospodarzy pojawiły się zespoły: Centrum Gimnastyki i Tańca Maestria MK z Jastrzębia Zdroju, Bee Hero z Ostrołęki, Gimnastycy.pl z Kielc, Akro Star ze Starachowic i Gim Star z Łodzi. Licznie zgromadzona publiczność oklaskiwała w sumie ponad 150 zawodników

Zajęcia z gimnastyki sportowej i akrobatyki w KS Erka to świetny sposób na zdrowe i piękne ciało.

i zawodniczek w wieku od 5 do 16 lat, w tym 65 wychowanków Erki. A było co oglądać, ponieważ salta, piruety czy skoki naprawdę robiły ogromne wrażenie. Wszyscy uczestnicy wykazywali się również niesłychaną gibkością. Oglądając popisy na ścieżce, miało się wrażenie, że za chwilę jeden czy drugi młody gimnastyk bez problemu zawiąże się w supeł!

Wychowankowie **Ernesta Gduli** wywalczyli w sumie 13 medali, ale jak podkreślają organizatorzy, najwięcej satysfakcji dała im sama możliwość startu tak dużej liczby podopiecznych.

– Tak dużą imprezę Erka organizowała po raz pierwszy, więc na pewno trochę obaw mieliśmy. Założenie było takie, aby dać możliwość startu dzieciom, które nie mają okazji startu w zawodach dużej rangi. Cieszę się, że aż tylu naszych zawodników mogło pokazać swoje umiejętności. Prezentowane układy składały się z elementów obowiązkowych oraz dodatkowych, np. piruetów, skoków, salta w przód i w tył – wyjaśnił trener Ernest Gdula. – Dziękuję serdecznie prezydentowi miasta Zamość **Andrzejowi Wnukowi**, który objął patronatem honorowym nasze wydarzenie. Dodam, że zorganizowaliśmy nocleg trzem zespołom, dzięki czemu zawodnicy mieli okazję zwiedzić nasze piękne miasto. Pomogły nam w tym firmy: Mega Tur, DPF Clean oraz Alufront, które częściowo dofinansowały noclegi i część nagród. Pomogły nam również dwie firmy, które przekazały swoje produkty jako nagrody dla dzieci: SoSo byKate oraz Przystanek Wschód. Bardzo dziękujemy!

tomt

Medaliści Erki: Rocznik 2012/2013 chłopcy: 2. Alan Pilewicz, 3. Jakub Drozen; 2006 chł. 1. Kacper Pruś; 2008 chł. 2. Szymon Barczuk; 2009/2010 chł. 3. Kamil Łyś; 2014 dziewczęta: 1. Julia Zastąpiło, 2. Antonina Niemiec, 3. Aleksandra Pikużyńska; 2013 dz.: 2. Gabriela Małecka, 3. Martyna Macek; 2012 dz. 3. Natalia Lipska; 2007 dz.: 2. Julia Ulanowska, 3. Karolina Godula; 2006 dz. 1. Anna Oberda, 2. Maja Pruś.

Sparingi na plus

PIŁKA NOŻNA

Hetman Zamość nie znalazł dotychczas pogromcy w sparingach. Po remisie w Siedlcach tym razem zespół Marcina Płuski pokonał Motor Lublin 1:0 (1:0). W środę natomiast wygrał z Gryfem Gmina Zamość 5:0 (2:0).

Jedyne trafienie to zasługa **Pawła Myśliwieckiego**, który trafił do siatki z karnego. Chwilę wcześniej **Marcin Świech** faulował **Damiana Dybca**. Ostatni z graczy to najnowszy nabytek zamościan. 29-letni defensywny pomocnik rundę jesienną spędził w KSZO Ostrowiec Świętokrzyski, a wcześniej grał też m.in. w Widzewie Łódź i Pogoni Siedlce. W Hetmanie na pozycji napastnika wystąpiło dwóch testowanych młodzieżowców. Decyzja co do ich losów zapaść ma po kolejnym sparingu.

W dotychczasowych czterech sparingach Hetman stracił tylko jedną bramkę.

– Spotkaniem z Motorem Lublin zakończyliśmy obóz dochodzeniowy na obiektach OSiR-u. W mikrocyklu poprzedzającym mecz towarzyski trenowaliśmy dwufazowo, skupiając się głównie na cechach motorycznych oraz na grze w defensywie. Podsumowując cele na mecz, można być umiarkowanie zadowolonym. Do treningów wracamy we wtorek. W dalszym ciągu będziemy się koncentrować nad poprawą naszej gry – powiedział po meczu trener **Marcin Płuska.**

W spotkaniu z Motorem nie zagrał **Michał Efir**, który ma oferty z kilku klubów. Urazy wykluczyły natomiast **Kamila Oziemczuka** i **Rafała Kyckę**.

W sobotę (godzina do ustalenia) Hetman podejmie Wólczankę Wólka Pełkińska.

tomt

Hetman Zamość – Motor Lublin 1:0 (0:0)

Bramka: Myśliwiecki 75 (z karnego).
Hetman: Sobieszczyk – Kanarek, Dudek, Żmuda, Pupeć – Dybiec, Słotwiński, Turczyn, Koszel – Myśliwiecki, zawodnik testowany I. Na zmiany wchodzili: Tomczyszyn, Kursa, Skoczylas, Popko, Sałamacha, Zaremba, testowany II, Grzęda, Myszka.

Piątek z Padwą – emocje gwarantowane!

Ulubieńcy publiczności wracają do gry. Kto wie, co przyniesie nam runda rewanżowa...

PIŁKA RĘCZNA

Fani Padwy już zacierają ręce. Po niemal dwumiesięcznej przerwie na parkiet wracają ich ulubieńcy. Na „dzień dobry" żółto-czerwoni podejmą w piątek o 18.30 outsidera pierwszoligowych rozgrywek – SMS ZPRP Kielce.

Świętokrzyska młodzież w pierwszej rundzie zdołała wygrać tylko jedno spotkanie i z dorobkiem 3 pkt. jest najpoważniejszym kandydatem do relegowania z ligi. W Kielcach Padwa zdecydowanie zwyciężyła 32:21. Żaden mecz sam się jednak jeszcze nigdy nie wygrał, o czym przypomina szkoleniowiec zamojskiej siódemki.

– Nie ma mowy o lekceważeniu rywala, bo to mogłoby się zakończyć katastrofą. Wymagam od zawodników pełnej koncentracji i poważnego potraktowania rywali. Na szczęście sprzyja temu długa przerwa, w zespole czuć głód grania o stawkę, a to powinno przełożyć się na determinację i konsekwencję. Drużyna z Kielc, co oczywiste, jest młodziutka, ale nie znaczy to, że słaba. Ma w swoich szeregach kilku chłopaków, o których za lat kilka może być głośno. Faworytem jest jednak Padwa. Cóż dodać, mamy więcej lat, więcej kilogramów i mięśni, na więcej spotkań o stawkę na koncie i lat na ligowych parkietach. Te właśnie argumenty zechcemy rzucić na szalę w piątkowy wieczór i zacząć rundę od zwycięstwa. Tym bardziej, że tabela jest bardzo płaska, a rewanże będą trudniejsze – przewiduje trener **Marcin Czerwonka.**

W żółto-czerwonych szeregach zabraknie jeszcze **Jakuba Kłody**, który jest dosłownie na ostatniej prostej przed powrotem do gry. Uraz wyeliminował natomiast **Tomasza Fugiela**. Mimo tych osłabień gospodarze powinni bez większych problemów rozstrzygnąć mecz na swoją korzyść.

Warto przypomnieć, że na półmetku zamościanie zajmują czwarte miejsce, tracąc ledwie punkt do KPR Legionowo, Czuwaju Przemyśl i AZS AWF Biała Podlaska. Wiosna na pierwszoligowych parkietach zapowiada się więc pasjonująco.

tomt

SPONSORZY STRATEGICZNI

KIWAJĄC PALCEM

Jest precedens!

Okręgowe Kolegium w Zamościu zorganizowało kolejny kurs. Mimo starań i nagłośnienia sprawy na zajęciach stawiło się ledwie sześcioro chętnych. Na stronie piłkarskich związków coraz częściej pojawiają się natomiast oferty pracy dla trenerów. Kluby szukają chętnych i dla zespołów młodzieżowych, i dorosłych. Jest źle, a będzie jeszcze gorzej. W Polsce od wielu lat funkcjonują przepisy ograniczające możliwość sędziowskich awansów ze względu na wiek. Ponoć ma to promować młodych i zdolnych arbitrów. Problem w tym, że jednych i drugich (a najlepiej dwóch w jednym) jest coraz mniej. Oczywiście piłkarskie władze zdają się tego nie dostrzegać. Podobnie rzecz ma się z trenerami. Zawód ten uwolniony jest tylko pozornie. W rzeczywistości ograniczony został systemami licencyjnymi, które kosztują krocie i wymagają poświęcenia czasu. Efekt jest taki, że nasi „najlepsi" szkoleniowcy „wywindowali" Ekstraklasę na dno Europy. PZPN próbuje rozmaitych reform i zmian, ale akurat szkolenie trenerów zostawia w spokoju, a tu właśnie tkwi problem. Być może jednak już niedługo. W ostatnich tygodniach Krzysztof Kotwicki wygrał proces ze Związkiem Piłki Ręcznej w Polsce. Sąd, powołując się na konstytucyjne prawo do pracy, uznał, że szkoleniowiec nie potrzebuje dodatkowych licencji do prowadzenia drużyn ligowych. Precedens już więc jest. Teraz trzeba tylko mieć nadzieję, że w ślad za nim pójdą trenerzy piłki nożnej. Szczególnie ci, którzy zdobyli uprawnienia na uczelniach, a których PZPN potraktował jako gorszy sort, w odróżnieniu od kończących kursy związkowe.

tomt

Skomentuj:
www.kronikatygodnia.pl

eprasa.pl 603bbfd029