PRYWATNA GAZETA LOKALNA GMIN: PRUDNIK · BIAŁA · GŁOGÓWEK · KORFANTÓW · LUBRZA · STRZELECZKI · WALCE

CENA 3,90 zł W TYM 5% VAT

Tygodnik Prudnicki

1 LUTEGO 2023 ROKU INDEKS 327816 ISSN 1231–904 X

NUMER 5 (1668) ROK XXXIII ISTNIEJE OD 1990 ROKU

Salon Meblowy
Dobre Wnętrze
meble twarde • tapicerowane • do jadalni
NOWA LOKALIZACJA!
Prudnik
ul. Budowlanych 1
pierwsza ulica za wiaduktem
przy ul. Prężyńskiej
(dawny Urząd Celny)
Czynne:
pon-pt 9.00-17.00
sob 9.00-13.00
REKLAMA

WOŚP 2023

Rekord goni kolejny rekord

CZYTAJ NA STRONACH: 5 i 6

Rekord i WOŚP, to dwa określenia, które być może niedługo staną się synonimem. Mimo, że organizatorzy Orkiestry co rusz podkreślają, że bicie rekordów sum zebranych środków nie jest celem w samym sobie, to trudno, żeby odmawiali sobie satysfakcji z powodu wielkości pieniędzy, jakimi dzielą się z potrzebującymi Polacy.

WYWIAD

Katarzyna Czochara: Potrzebujemy miejsc pracy w Prudniku

CZYTAJ NA STR. 7 i 8

BEZPIECZEŃSTWO

Nie będzie reaktywacji posterunku w Lubrzy

CZYTAJ NA STR. 2

SP NR 1 PRUDNIK, ANDRZEJ DEREŃ (2)

ISSN 1231-904X
05
9 771231 904016

Znajdź nas na Facebooku
http://facebook.pl/Tygodnik.Prudnicki

OUTLET
tanie płytki dostępne od ręki
DAM-BUD
Damian Suszczyński
Prudnik, ul. Prężyńska 19
tel. 77 552 09 20
pon-pt 7-17, sob 8-14

Suszczyńscy
TWÓJ DOM
CENTRUM BUDOWLANE
MAPEI PROMOCJA
ULTRAPLAN TERMO
masa samopoziomująca
NIVOPLAN PLUS
zaprawa wyrównująca
PLANISEAL 88
zaprawa uszczelniająca
Prudnik, ul. Prężyńska 17 | pn-pt 7-17, sob 8-13 | 77 436 22 33 | twojdom@interia.eu

Hurtownia Budowlana
Zbigniew Kęsek
radaway
KABINY PRYSZNICOWE na miarę
Prudnik, Aleja Miła 6 | tel. 77 406 71 34

Najlepsza dieta w regionie!
KAROLINA SIENKIEWICZ
Psychodietetyk
• profesjonalna analiza składu ciała
• indywidualnie opracowywany jadłospis (posiłki szybkie i smaczne)
• dietoterapia • opieka
• motywacja • wsparcie
609 994 509
Prudnik, Pl. Zamkowy 2 (inkubator), lok. nr 6 Karolina Sienkiewicz Psychodietetyk

KASY FISKALNE ONLINE
ZAPEWNIAMY AUTORYZOWANY SERWIS
Radosław Jagielski
Prudnik, ul. Chopina 4
77 436 35 71, 602 122 354
www.solidnekasyfiskalne.pl
REKLAMA

eprasa.pl 60548abed8

REGION

Na Opolszczyźnie to nie tylko w Opolu

Staraniem samorządu Województwa Opolskiego przyznano 27 stypendiów studentom czwartego, piątego i szóstego roku na kierunku lekarskim.

Andrzej DEREŃ

ANDRZEJ DEREŃ

Czy marszałkowskie stypendia spowodują, że w powiecie prudnickim pojawi się „świeża krew" lekarska? Na razie niewiele na to wskazuje, bo system warunkowania marszałka nie premiuje małych, powiatowych szpitali.

By otrzymać środki finansowe studenci musieli zadeklarować, że staż podyplomowy zrealizują w placówkach medycznych na terenie województwa opolskiego oraz podejmą tu pracę w okresie nie krótszym, niż czas pobierania stypendium. Mają też wybrać specjalizację, która jest deficytowa w placówce, gdzie będą chcieli podjąć pracę.

Wszystko byłoby dobrze, gdyby nie to, że przyjęty program nie daje żadnej gwarancji, iż przyszli lekarze wybierać będą placówki medyczne w takich powiatach jak prudnicki. Siłą rzeczy będą kierować się tam, gdzie jest wygodniej, lepiej i ma się za sobą doświadczenie z okresu nauki, a więc głównie Opole. Zresztą w artykule na łamach „Nowej Trybuny Opolskiej" już stwierdzono, że „większość stypendystów wskazuje, że chciałaby robić specjalizacje lekarskie w Uniwersyteckim Szpitalu Klinicznym w Opolu".

Pytanie do samorządu wojewódzkiego, jak chce realizować program stypendialny, żeby zachęcać przyszłych lekarzy do pracy na przykład w Prudnickim Centrum Medycznym? Województwo to nie tylko szpitale w Opolu.

Stypendium wynosi 2000 zł brutto miesięcznie, a maksymalna kwota finansowania przez trzy lata to spora suma 54000 zł. ■

REKLAMA

RADNI PYTAJĄ

Nie będzie reaktywacji posterunku w Lubrzy

Na styczniowej sesji Rady Powiatu w Prudniku radny Ryszard Kwiatkowski, korzystając z obecności nowego komendanta powiatowego policji nadkom. Rafała Ozimka, dopytywał o temat powstania posterunku policji w Lubrzy. Wróciła też sprawa likwidacji stanowiska kierowania w komisariacie w Głogówku.

Andrzej DEREŃ

Jak mówiono na sesji wójt gminy Lubrza Mariusz Kozaczek, w ramach rozmów na temat ponownego utworzenia posterunku w stołecznej miejscowości, gwarantował udostępnienie lokalu.
- Wypadałoby sprawdzić, bo już kilka lat minęło, czy taka możliwość istnieje i czy jest taka potrzeba, by wrócić do tego posterunku? – pytał radny Kwiatkowski. Dodatkowo padło też pytanie o zasady działania komisariatu w Głogówku, który od pewnego czasu nie ma już dyżurów całodobowych.

Komendant przyznał, że jesienią ubiegłego roku lubrzański temat ponownie był rozpatrywany, jednak zaraz potem dodał, trochę poetycko, że z okna komendy widzi prawie całą gminę Lubrza i gdyby dobrze krzyknąć, to będzie słychać w Lubrzy. Policja analizuje sytuację w tej gminie pod względem bezpieczeństwa i wychodzi jej, że ten teren to „zielona wyspa" i liczba zdarzeń nie wskazuje, by był to obszar szczególnie zagrożony, choć „subiektywne odczucie mieszkańców może być inne". Pewne problemy może tworzyć nowe centrum handlowe (np. kradzieże sklepowe), jednak nie ma to większego wpływu na jakość życia mieszkańców gminy. Czas dojazdu do interwencji też jest relatywnie krótki z uwagi na specyficzne, skrajne w Prudniku, położenie komendy przy granicy z gminą Lubrza. Zdaniem komendanta utworzenie posterunku byłoby nieuzasadnione.
- Odstąpiliśmy od tego projektu, co nie znaczy, że w przyszłości, jeśli gmina Lubrza będzie się tak nadal dynamicznie rozwijać jak obecnie i zagęszczenie ludności będzie coraz większe, powstanie coraz więcej miejsc pracy, zakładów pracy, być może – mam nadzieję, że nie – przestępczość wzrośnie, to będziemy się ponownie pochylali nad problemem – mówi komendant Ozimek.

ANDRZEJ DEREŃ

Policja mówi „nie" dla posterunku w Lubrzy

W przypadku Głogówka komendant powiedział, że dla decyzji o likwidacji tzw. dyżurek kluczowe jest to, ile dyżurny ma pracy. W Głogówku średnio było to przyjęcie jednej interwencji na 6 godzin. Burmistrz Głogówka dopytywał policję, co w takim razie z magazynem broni w komisariacie, skoro w nocy nie ma nikogo w budynku. Komendant Ozimek zapewnił, że broń jest odpowiednio chroniona, a obiekt monitorowany. Mimo likwidacji stanowiska kierowania na terenie gminy przez całą dobę pełniona jest służba policji.

Lokalne aspiracje posiadania na własnym terenie policji nie są nieuzasadnione. Aktualnie w Polsce trwa proces reaktywacji posterunków w miejscowościach, gdzie przed laty zostały one zlikwidowane, a tak stało się w Lubrzy. Przykładów nie trzeba szukać daleko. W styczniu w Praszce w powiecie oleskim doszło do powstania nowego posterunku policji. Według informacji komendy policji w Oleśnie, będzie tam pełniło służbę 8 funkcjonariuszy. Kolejny, całoroczny posterunek ma powstać w Turawie.

Chyba największe obawy w tym systemie budzą możliwości interwencyjne policji, przy ograniczonej liczbie patroli w terenie. W przypadku zaistnienia kilku zdarzeń o charakterze pilnym jednocześnie, policja może nie mieć wystarczających sił, by znaleźć się wszędzie, a wsparcie z sąsiednich powiatów nie zawsze będzie możliwe (wydłuża się też czas dojazdu). Służba funkcjonariusza pod presją czasu zakończenia jednej interwencji, by dojechać do kolejnej, to złe rozwiązanie. ■

Rysunkowy komentarz

Rysował: Grzegorz Weigt

eprasa.pl 60548abed8

WĘGIEL

Bez kolejek, ale z opóźnieniem

Płynnie i bez kolejek - tak ocenia wprowadzony w gminie Prudnik system wydawania węgla po preferencyjnych cenach burmistrz Grzegorz Zawiślak. Problemem jest tempo wydawania paliwa. W dalszym ciągu realizowane są wnioski z ubiegłego roku.

Andrzej DEREŃ

ANDRZEJ DEREŃ

Węgiel dla mieszkańców gminy Prudnik wydawany jest na terenie składu ZEC Prudnik w Lubrzy

Na potrzeby akcji Zakład Energetyki Cieplnej udostępnił swój plac, skąd wydawany jest węgiel. Spółka zajmuje się załadunkiem i ważeniem paliwa, a Gmina ponosi koszty tych usług.

- Pozostałe kwestie w tym fakturowanie i wydawanie węgla prowadzą pracownicy Urzędu Miejskiego – mówi burmistrz. - Uważam, że podjęliśmy prawidłową decyzję co do sposobu organizacji sprzedaży węgla, gdyż z moich obserwacji wynika, że proces ten przebiega bardzo płynnie bez kolejek i co najważniejsze przy stałym dostępie do sprzedawanego paliwa.

Według danych z ostatnich dni stycznia mieszkańcy gminy Prudnik złożyli łącznie 1464 wnioski o preferencyjny zakup węgla na 2127 ton, z czego:
- w 2022 r. złożono 984 wnioski na 1282 tony węgla,
- w 2023 r. (do 25 stycznia) - 480 wniosków na 845 ton.

- Obecnie, z uwagi na ograniczone dostawy węgla otrzymywane od spółki PGG w 2022 r. (oferta gwarantowała 621 t węgla) w dalszym ciągu realizowane są wnioski złożone w ubiegłym roku – wyjaśnia burmistrz. - Do dnia wczorajszego (25 stycznia) zrealizowano 554 wnioski, wydając 780 t węgla (orzech - 403,45 t, ekogroszek - 174,5 t, kostka - 96,49 t, groszek – 105 t). Oferta spółki na rok 2023 to 2052 t.

- Panie, co ja zrobię, wniosek złożyłem dawno temu, węgiel mi się kończy w piwnicy, byłem w gminie, to mi powiedzieli, żebym czekał na telefon – skarżył się przed tygodniem w redakcji jeden z czytelników. ■

URZĄD PRACY

Umarł król, niech żyje król

Może tak dramatycznie nie było, ale mamy zmianę na stanowisku dyrektora Powiatowego Urzędu Pracy w Prudniku.

MIROSŁAW CZUPKIEWICZ

Grażyna Klimko i Radosław Nosidlak

Grażynę Klimko, która pracowała na tym stanowisku od 2011 r. (odchodzi na emeryturę), zastąpił z końcem stycznia Radosław Nosidlak, pracownik tegoż urzędu.
- Nie będzie miał teraz łatwo, bo czekają go trudne chwile, nie tylko z powodu tego, co się dzieje w Polsce, ale i tego, że będzie zmiana ustawy, nowe programowanie unijne, i tego wszystkiego trzeba się na nowo uczyć – zapowiada odchodząca dyrektor. Pożegnanie Grażyny Klimko i prezentacja nowego dyrektora odbyły się podczas sesji Rady Powiatu 27 stycznia. (d) ■

REKLAMA

eprasa.pl 60548abed8

REKLAMA

Z PORADNIKA DIETETYKA (46)

Rarytas z dawnych lat

Karolina SIENKIEWICZ

Paprykarz, bo o nim mowa, to pasta rybna ciesząca się niegdyś dużą popularnością. Zna go dobrze każdy „wiekowy" obywatel. Początkowo do jego produkcji wykorzystywano pozostałości z resztek ryb. Dodatkiem do smarowidła była pulpa pomidorowa, ryż, warzywa i przyprawy. Słynny puszkowy przysmak ze Szczecina był znany i lubiany praktycznie w każdym polskim domu. Pomysł na pikantną konserwę zrodził się w latach 60. Ciekawostką historyczną jest fakt, że paprykarz powstał na wodach Afryki. Został wymyślony przez polskich technologów przebywających na rodzimych statkach chłodniczych. To dlatego charakterystyczny pikantny posmak zawdzięcza się afrykańskiej przyprawie Harrisa. 1 grudnia 1968 r. nasza polska konserwa otrzymała wyróżnienie w postaci znaku najwyższej jakości Q. Chciałabym podzielić się dziś z Państwem przepisem na domowy paprykarz rodem z PRL. ■

Autorka jest psychodietetykiem
(oferta na str. 1 oraz w dziele „Medycyna i zdrowie)

FOTOGRAFIA WŁASNA

Składniki:
* 400 g świeżych filetów z dowolnych ryb (dorsz, miruna, mintaj, łosoś)
* 100 g ryżu
* 100 g marchwi
* 60 g korzenia selera
* 100 g cebuli
* 4 ząbki czosnku
* 100 g przecieru pomidorowego
* 30 g oliwy z oliwek
* przyprawy: pieprz czarny (1/2 łyżeczki), pieprz ziołowy (1/2 łyżeczki), papryka słodka (1 łyżka), papryka ostra (1/2 łyżeczki), sól (1 łyżeczka), opcjonalnie Harissa

Przygotowanie:
Gotujemy ryż w osolonej wodzie. Ścieramy na tarce marchew i seler. Kroimy w drobną kostkę cebulę. Natłuszczamy patelnię oliwą i smażymy cebulę i przeciśnięty przez praskę czosnek. Dodajemy starte warzywa i dusimy do miękkości. Do gotowych warzyw dodajemy pokrojone filety z ryby. Gotujemy pod przykryciem ok. 10 min. Mieszamy dokładnie zawartość i doprawiamy przecierem pomidorowym. Przyprawiamy mocno nasz warzywno-rybny gulasz papryką w proszku i pozostałymi przyprawami. Przyprawiony paprykarz mieszamy dokładnie z ryżem. Doprawiamy do smaku i wkładamy do lodówki najlepiej na całą noc. Paprykarz smakuje wyśmienicie. Smacznego!

ZAPROSZENIE

Wspomnienie Ojca Jana Góry

GRZEGORZ WEIGT

8 lutego (środa) w kościele pw. św. Michała Archanioła w Prudniku, o godz. 18.00 odbędzie się Msza św. w intencji śp. Ojca Jana Wojciecha Góry, dominikanina, prudniczanina, w 75. rocznicę urodzin. ■

Informują i zapraszają
Bracia Ojca Jana
i Przyjaciele

O. Jan Góra

Wyrazy głębokiego współczucia
dla Pani **Jolanty Krupiak**
z powodu śmierci

Teściowej

składają
Zarząd oraz Pracownicy
Optima Medycyna S.A.

eprasa.pl 60548abed8

WOŚP 2023

Rekord goni rekord

Rekord i WOŚP, to dwa określenia, które być może niedługo staną się synonimem. Mimo, że organizatorzy Orkiestry co rusz podkreślają, że bicie rekordów sum zebranych środków nie jest celem w samym sobie, to trudno, żeby odmawiali sobie satysfakcji z powodu wielkości pieniędzy, jakimi dzielą się z potrzebującymi Polacy.

Andrzej DEREŃ

Organizatorzy akcji obliczyli, że przez ponad trzy dekady zebrano zawrotną sumę 1,75 mld zł, z czego zakupiono prawie 70 tys. urządzeń dla polskich szpitali. W tym roku na zakończenie dnia finałowego akcji Jerzy Owsiak poinformował, że uzbierano sumę 154 606 764 zł (rok temu było to - 136 282 325 zł).

Tym razem marudzenia i napięcia politycznego z powodu organizacji WOŚP było mniej niż zwykle. Portale internetowe odnotowały, że w tym roku graficy TVP, telewizji „publicznej", nawet nie usiłowali wymazywać serduszek ze zdjęć, a w głównych wiadomościach poświęcono jednej z największych akcji charytatywnych w Polsce już całe 13 sekund. Czyli idzie ku lepszemu.

Jeśli chodzi o lokalną mapę sztabów WOŚP, to nic się nie zmieniło, a organizatorzy, w miarę swoich możliwości starali się uatrakcyjnić niedzielne popołudnie i wieczór, zapraszając na wydarzenia towarzyszące zbiórce pieniędzy.

Wybiegali pomoc

W Prudniku już o godz. 12.00 odbył się Bieg „Policz się z Cukrzycą" zorganizowany z inicjatywy Agencji Sportu i Promocji w Prudniku.
– Mieliśmy dotąd cztery edycje biegu – mówi dla „TP" dyrektor ASiP Małgorzata Halek. – Pierwsza odbyła się w parku i polegała na przebiegnięciu dwóch kółek wokół niego. Dwie kolejne edycje miały charakter wirtualny ze względu na panującą wówczas pandemię. W tym roku wracamy do tradycyjnej organizacji i jak widać cieszą się one o wiele większą frekwencją od biegów indywidualnych. Wtedy to było około 50-60 uczestników, dziś na pewno będzie ich ponad 100.

ANDRZEJ DEREŃ (2)

Uczestniczki Biegu „Policz się z Cukrzycą" jak zwykle w doskonałych humorach

Wolontariuszki z Białej: Maja, Julia i Nikola.

Najszybciej prawie 5-kilometrową trasę przebiegł 12-letni (!) Tomasz Grzywacz z Prudnika. W gronie biegaczy nie dało się nie zauważyć reprezentantów LZS Łąka Prudnicka (charakterystyczne koszulki). Nie po raz pierwszy biegł także wiceburmistrz Prudnika Jarosław Szóstka.

Integralną częścią biegów był zorganizowany dzień wcześniej masz turystyczny Oddziału PTTK Prudnik zakończony ogniskiem. W przypadku obu wydarzeń uczestnicy dokładali się do owsiakowej puszki.

Głogówek poszedł w rekord

54 900,36 zł, taką kwotę udało się zebrać podczas Finału WOŚP wolontariuszom ze sztabu w Głogówku. To znaczny przyrost, bo w 2022 r. była to suma 38 648,50 zł, w 2021 – 27 352,25 zł i 2020 – 18 751,85 zł. Rekord pobity został już przed godz. 16.00.
– Chyba po raz pierwszy w głogóweckiej historii Orkiestry, do akcji przyłączyły się szkoły, numer 1 i 2, w Racławicach Śląskich, Zespół Szkół w Głogówku oraz Specjalny Ośrodek Szkolno-Wychowawczy. Bardzo im za to dziękujemy – podkreśla dyrektor Centrum Kultury w Głogówku Irena Sołtysek. Do akcji włączył się również burmistrz Piotr Bujak, który jak inni wolontariusze zbierał datki wśród mieszkańców.

22 puszki „pracowały" na wynik na długo przed finałem, krążąc w lokalnych firmach, sklepach i szkołach. Jedna z nich trafiła również do Prudnika.

Wynik z Prudnika – 64 865,77 zł !

Suma potężna. Dość powiedzieć, że w 2022 r., po podliczeniu całości wyszło 42 415,70 zł! Obok złotówek wrzucono również 220 euro, 650 koron czeskich, 4300 forintów, 1 dolar amerykański i kilka monet w innych walutach.

Na doskonały wynik pracowało 119 wolontariuszy, którzy działali na terenie Prudnika i sąsiednich miejscowości. Kwestarze stali przed kościołami, przy sklepach i dyskontach. Dobrą, nową „miejscówką" było centrum handlowe w Lubrzy.

Podziękowania należą się przede wszystkim młodym wolontariuszom, którzy mimo zimna, wypełnili z uśmiechem swoje zadanie. Wśród nich są członkowie Szkolnego Klubu Wolontariuszy Serduszko przy Szkole Podstawowej nr 1 w Prudniku pod opieką nauczyciela Jarosława Szwadowskiego.

DOKOŃCZENIE NA STR. 6

PROPOZYCJA

Przygoda w Tropical Islands

Krzysztof Kasprzyszyn zaprasza 5 lutego do udziału w wyjeździe do Tropical Islands w Niemczech, magicznego świata wody, rekreacji i rozrywki.

Zbiórkę uczestników zaplanowano o godz 5.15 na parkingu przy basenie Sójka (ul. Podgórna 7). Wyjazd – godz. 5.30. Szacowany czas przejazdu to ok. 5 i pół godziny. Na miejscu zbiórka, rozdanie dzieciom czipów - opasek z załadowanym bonusem w kwocie 12 euro. Pieniądze na czipie będą przeznaczone na ciepły posiłek o godz. 15.30. Suchy prowiant oraz kieszonkowe we własnym zakresie. Pobyt na „wyspie" do godziny 18.30. Potem powrót i odbiór dzieci z parkingu przy pływalni Sójka ok. godz. 24.00.

UDOSTĘPNIŁ K.KASPRZYSZYN

Na uczestników wycieczki czeka mnóstwo atrakcji

Całkowity koszt wycieczki: 400zł. Dziecko musi mieć ze sobą dowód osobisty lub paszport. Wszyscy uczestnicy będą objęci ubezpieczeniem grupowym. Rodzice podpiszą regulamin oraz zgodę na wyjazd dziecka. Zapisy dla dzieci szkół podstawowych pod nr tel. 664 770 969. Być może zostały ostatnie wolne miejsca! (www.naukaplywania.pl). (z)

REKLAMA

eprasa.pl 60548abed8

UWAGA

Poszukuję świadka zdarzenia z dnia 4 sierpnia 2022 roku w miejscowości Dębina na drodze DW414, który potwierdziłby wersję zdarzenia, w którym pojazd marki Range Rover poruszał się za pojazdem rolniczym. Proszę o kontakt pod nr telefonu 605 208 989. Dziękuję!

REKLAMA

WOŚP 2023

Rekord goni rekord

DOKOŃCZENIE ZE STR. 5

Prudnicki Sztab WOŚP zawsze może liczyć na aktywnych działaczy prudnickiego Oddziału PTTK, którzy organizują marsz w ramach Biegu „Policz się z Cukrzycą", o czym było wyżej, a także od południa do wczesnej nocy liczą w Prudnickim Ośrodku Kultury pieniądze. PTTK-owcy mieli też swój występ w Kinie „Diana". Wolontariuszy wsparły między innymi restauracje „Aleja Win" i „Hana Cafe", zapraszając na posiłek. Dom Kultury przygotował, wspólnie z artystami, blok muzyczny, który zrealizowany został w Kinie „Diana". Szczególne i osobne podziękowania należą się Joannie Korzeniowskiej, szefowej prudnickiego sztabu, który na wiele dni przez finałem i sporo dni po jego zakończeniu będzie pracować nad tym, by wszystko było dopięte na ostatni guzik.

Prudnickim rekordzistą w zbiórce był team pod kierunkiem panów Mirka i Jarosława, który w domowej kuchni (i z domową pomocą) przyrządzał pizze, a następnie dostarczał z pomocą zaprzyjaźnionego taksówkarza pod wskazane adresy. Posiłki były wcześniej licytowane w mediach społecznościowych. Dzięki temu zgrany, kulinarny zespół zebrał kwotę 2630 zł i 20 euro. Brawo!

Biała – 13 283,45 zł

W tym roku Sztab WOŚP w Białej miał do dyspozycji 16 wolontariuszy, którzy zbierali datki zarówno w mieście, jak i wsiach, gdzie znajdują się kościoły. W tych właśnie miejscach w niedzielę gromadzą się mieszkańcy i tam jest okazja, by przeprowadzić kwestę. W tym roku w Białej nie było imprezy towarzyszącej finałowi WOŚP, kiedy to odbywają się licytacje gadżetów i też jest okazja do dodatkowej zbiórki, stąd kwota nie była rekordowa, niemniej lepsza od tych z 2021 i 2022 r. (9-10 tys. zł). A ile? Jak podaje szefowa sztabu Dominika Hoinko – 13 283,45 zł. Pani Dominika szczególne wyróżnia członków OSP z Ligoty Bialskiej, którzy mocno zaangażowali się w realizację finału. Tylko oni uzbierali kwotę 3893,50 zł oraz 10 euro. Bialski sztab mieścił się w Gminnym Centrum Kultury.

GOK WALCE

Zbiórka w towarzystwie uroczego, strażackiego trabanta w Straduni

W Walcach i Strzeleczkach rekordowo

Była też radość w Walcach, gdzie mieszkańcy gminy hojnie sypnęli kasą, przekazując na rzecz WOŚP 16 811, 31 zł. – To rekord – cieszy się z wyniku Arkadiusz Maus z Gminnego Ośrodka Kultury w Walcach. – W ubiegłym roku zebraliśmy 10. 480, 59 zł.

GOK WALCE

Stefania Miczka kwestowała przy kościele w Rozkochowie

Walce rozliczają się w ramach sztabu WOŚP w Krapkowicach. Na terenie gminy działało 16 wolontariuszy. Do idei pomocy włączyli się organizatorzy Gali Noworocznej, przeprowadzając w trakcie koncertu licytację gadżetów Orkiestry oraz z GOKU-u. Pamiątkowe gadżety w postaci kubków i kalendarzy przekazała również Fundacja Pałacu Rozkochów – Pomiędzy.

W gminie Strzeleczki zebrano 20 990,59 zł i 7,10 euro.

– Dziękuję wszystkim wolontariuszom zaangażowanym w tegoroczna kwestę, ale przede wszystkim słowa uznania należą się ludziom dobrej woli, naszym mieszkańcom. Jesteście wielcy i wspaniali! – komentuje wójt gminy Marek Pietruszka. – Cieszę się, że dołożymy swoją cegiełkę do tak szczytnego celu, jakim jest walka z sepsą.

W Strzeleczkach siłami uczniów miejscowej Szkoły Podstawowej oraz grupom działającym przy Gminnym Ośrodku Kultury zorganizowano blok wydarzeń artystycznych. Poprowadził go Maciej Krzemiński, reporter Polsat News.

Wolontariusze ze sztabu w Korfantowie zebrali kwotę 10 455,53 zł, a w Głuchołazach (to bardzo prężny sztab!) – 41 551,11 zł.

W tym roku datki ze zbiórki przeznaczone będą na zakup urządzeń i aparatury pozwalającej na przyspieszenie diagnostyki zakażeń sepsą. ■

ANDRZEJ DEREŃ

W organizację WOŚP włączyli się również, jakże licznie, wolontariusze z Głogóweckiego Towarzystwa Motocyklowego.

eprasa.pl 60548abed8

WYWIAD

Potrzebujemy miejsc pracy w Prudniku

Zbliża się koniec kadencji polskiego parlamentu a co za tym idzie wybory i nowe, polityczne rozdanie. W mijającej kadencji ziemię prudnicką w Sejmie reprezentowała Katarzyna Czochara, dwukrotnie wybrana do parlamentu. Czy sprawdziła się w tej funkcji? Co z lokalnymi sprawami, które w ostatnich latach pilotowała lub wspierała?

Rozmawia Andrzej DEREŃ

Powoli dobiega końca obecna kadencja Sejmu. Proszę spróbować sobie przypomnieć, czy pani oczekiwania co do pracy w parlamencie sprawdziły się? Coś panią zaskoczyło, czy wszystko było zgodne z wcześniejszymi wyobrażeniami?

- Do Sejmu zostałam wybrana w momencie przejmowania przez Prawo i Sprawiedliwość odpowiedzialności za Polskę. Ówczesny rząd Beaty Szydło musiał rozpocząć szereg reform i podejmować często niełatwe decyzje. Wszyscy pamiętamy naszą radość, gdy pierwszy raz w Polsce pojawiło się 500+ lub gdy głosowaliśmy za obniżeniem wieku emerytalnego w 2017 r. Mam wrażenie, że Prawo i Sprawiedliwość w 2015 r. zmieniło spojrzenie na Polskę i na nas, obywateli. Zaczęliśmy być traktowani podmiotowo a nie przedmiotowo, jak to miało miejsce za czasów Platformy Obywatelskiej. Rząd Beaty Szydło, a obecnie premiera Mateusza Morawieckiego sprawił, że obywatel, nasze problemy i troski, zawsze są w centrum uwagi. Zmagamy się teraz z szeregiem problemów gospodarczych i zagadnień dotyczących ogólnopojętego bezpieczeństwa – militarnego, finansowego, lekowego czy energetycznego. Agresja Rosji na Ukrainę, wcześniejszy szantaż energetyczny całego Zachodu przez Putina czy światowe obostrzenia związane z pandemią COVID-19 bardzo mocno uderzyły w międzynarodowe gospodarki. Jako Polska poradziliśmy sobie i radzimy wciąż bardzo dobrze. Wysoka inflacja na całym świecie nie może przykryć sukcesu jakim jest ciągłe wsparcie w zmaganiach wojennych Ukrainy przez Polskę, najniższe bezrobocie w Europie czy wciąż rosnące PKB w przeliczeniu na mieszkańca. Rząd Mateusza Morawieckiego nie zaprzestał wypłaty świadczeń socjalnych, a wszystkie inwestycje w ramach Funduszu Inwestycji Strategicznych zostały sfinansowane. Dlatego też jestem dumna, że jestem częścią zespołu sejmowego Zjednoczonej Prawicy i tego jak dużo przez te 8 lat udało nam się dla Polski zrobić. Będziemy walczyć o kolejną kadencję i mam nadzieję, że Polacy ponownie powierzą nam rządy. O zachowaniu opozycji w trakcie trwania tej kadencji nie chciałabym mówić – zajęci kłótniami między sobą, dodatkowo robią wszystko, aby zaszkodzić wizerunkowi Polski wewnątrz jak i na arenie międzynarodowej. Wyborcy na pewno rozliczą to podczas jesiennych wyborów.

- Co uznałaby pani za najciekawszą część pracy parlamentarzysty, a co najtrudniejszą?

- Województwo Opolskie w czasie rządów Prawa i Sprawiedliwości uzyskało finansowanie inwestycji na niespotykaną wcześniej skalę. W 3 edycjach Programu Inwestycji Strategicznych do województwa opolskiego wpłynęło prawie 2 miliardy złotych na inwestycje w drogi, szkoły, żłobki, zieloną energię i poprawę naszego życia. Nigdy w historii tak ogromne środki nie trafiały do polskich miast i wsi, zwłaszcza, że projekty są finansowane nawet na poziomie 98%. Zabieganie o te pieniądze, radość ludzi z poprawy ich codzienności sprawia mi największą satysfakcję i spełnienie. Czuję też, że realizuję wtedy to, do czego zostałam wybrana – dbać o potrzeby mieszkańców województwa. Moja praca jest trudna i wymagająca, ale jest także moją ogromną pasją. O sobie mówię, że jestem politykiem-społecznikiem, bo najważniejszy jest dla mnie kontakt z mieszkańcami i wyborcami. Ogromnie cenię sobie każde spotkanie i uściśniętą dłoń – daje mi to ogromną siłę do działania.

- Często politykom parlamentarnym zadaje się pytanie o relacje między nimi, zwłaszcza z konkurencyjnych ugrupowań. Czy w kuluarach parlamentu te stosunki są równie ostre, jak to jest w medialnych wypowiedziach, czy z mównicy sejmowej?

- Jest takie przeświadczenie, że politycy kłócą się na mównicy a w kuluarach razem piją kawę (śmiech). W większości się szanujemy, staramy się pracować nad wieloma aspektami tworzenia naszego prawa ponad podziałami, jednak z ogromnym bólem serca stwierdzam, że wiele osób z opozycji nie chce pracować w sposób merytoryczny. Widzę, że zbliżające się wybory parlamentarne mocno nasilają niepokoje i agresję także w parlamencie. Ja zawsze staram się łagodzić trudne sytuacje i współpracować w zgodzie nad tym, do czego zobowiązali nas wyborcy.

- Spróbujmy wskazać jakiś lokalny temat, który realizowaliście państwo razem ponad podziałami.

- Wydział Lekarski na Uniwersytecie Medycznym w Opolu, to temat, nad którym pracowali wszyscy parlamentarzyści i samorządowcy bez względu na barwy partyjne w województwie opolskim. Proces kształcenia lekarzy jest długotrwały a bezpieczeństwo medyczne jest wyjątkowo ważnym zagadnieniem, zwłaszcza w tak trudnym dla nas czasie. W tematach ogólnopolskich – na pewno Ustawa o Obronie Ojczyzny. Przygotowana przez prezesa Jarosława Kaczyńskiego i wicepremiera Mariusza Błaszczaka, cieszyła się praktycznie jednogłośnym poparciem całego parlamentu.

- Jest pani członkiem sejmowej Komisji Zdrowia.

- Tak, pracujemy w niej wspólnie z moją koleżanką z Klubu PiS poseł Violettą Porowską. Jestem także członkiem jeszcze trzech komisji stałych w Sejmie: Komisji Spraw Zagranicznych, Komisji Cyfryzacji, Innowacyjności i Nowoczesnych Technologii i od niedawna Komisji Administracji i Spraw Wewnętrznych.

- Nad czym aktualnie pracuje sejm, a co jest szczególnie ważne z punktu widzenia obywateli?

- Obecnie pracujemy nad ustawą dotyczącą zmian w ustawie o Sądzie Najwyższym, która ma być zakończeniem patu pomiędzy Polską a Komisją Europejską. Ogromy wysiłek polskiego rządu, premiera Mateusza Morawieckiego, ministra ds. Unii Europejskiej Szymona Szymkowskiego vel Sęka i ministra spraw zagranicznych Zbigniewa Rau, którzy na arenie międzynarodowej nie tylko musieli odkłamywać propagandę opozycji o braku demokracji w Polsce i walczyć z podejmowanymi przez europosłów związanych z opozycją rezolucji przeciwko Polsce, ale także musieli walczyć o bezpieczeństwo całego Zachodu poprzez wsparcie Ukrainy. Pracujemy także nad ustawami dotyczącymi m.in. energii wiatrowej czy nowelizacji kodeksu wyborczego, aby wzmocnić działania profrekwencyjne i proobywatelskiej kontroli wyborczej. Pracy mamy bardzo dużo, to bardzo intensywny czas w polityce.

Ciąg dalszy na STR.8

ANDRZEJ DEREŃ

Jednym z tematów, w który zaangażowała się Katarzyna Czochara jest reaktywacja funkcjonowania „Aleksandrówki" w Jarnołtówku. Do chwili likwidacji placówkę w powiecie nyskim zasilało sporo pracowników, w tym nauczycieli z Prudnika i okolic

eprasa.pl 60548abed8

WYWIAD

Potrzebujemy miejsc pracy w Prudniku

Ciąg dalszy ze STR.7

- Lokalnie postrzega się panią, jako osobę wspierającą starania samorządów, jednostek państwa, na przykład straży pożarnej, czy wręcz inicjującą pewnie działania. Burmistrzowie, wójtowie, starostowie, niezależnie od opcji politycznych, komplementują panią regularnie. Za co, o tym za chwilę. Jednak nie wszystko wychodzi. Narasta wokół niektórych tematów, kojarzonych z pani osobą, czasem sporo niedomówień. Przejdźmy przez nie po kolei. Wschodni odcinek obwodnicy Prudnika. Czy to inwestycja zagrożona, czy wszystko idzie zgodnie z planem?

- Na wstępie chciałabym bardzo podziękować za te słowa. Bardzo mocno dbam o dobre relacje z samorządami w województwie opolskim, a wiedza o tym, że ta współpraca jest dobra, jest dla mnie ogromną nagrodą. My, posłowie, możemy pracować nad zmianami w prawie lub zabiegać o najważniejsze rzeczy dla regionu, tylko wtedy, gdy mamy dobry kontakt z radnymi, wójtami, burmistrzami czy prezydentami miast. Wiele inwestycji musi zostać przeprowadzone od początku do końca w porozumieniu z samorządem i na najwyższym poziomie, zgodnie z obowiązującymi regulacjami. Idealnym przykładem dobrze prowadzonej inwestycji jest właśnie wschodni odcinek obwodnicy Prudnika. Na ukończeniu jest proces przygotowania dokumentacji środowiskowo-technicznej. Proces wykonania dokumentacji jest długotrwały, ale to wynika przede wszystkim z potrzeby uregulowania kwestii własnościowych gruntów, uzgodnień spraw technicznych, czy istotnych kwestii dotyczących środowiska naturalnego. Gdy już jesteśmy w temacie dróg, pragnę wspomnieć, że to nie tylko dotyczy Prudnika, ale też obwodnic Sidziny, Lędzin i Brzegu z drugą przeprawą mostową. Osobiście zabiegałam, aby te zadania znalazły się w Rządowym Programie „100 obwodnic". Bardzo z tego miejsca dziękuję rządowi Mateusza Morawieckiego, a w szczególności ministrowi infrastruktury Andrzejowi Adamczykowi za te inwestycje.

- Burmistrz Grzegorz Zawiślak wskazuje te tereny, jako przyszłe obszary inwestycyjne.

- Mówiłam o tym już w 2014 r. Potrzebujemy miejsc pracy w Prudniku a przede wszystkim niesłabnącej inwestycji w przedsiębiorczość regionu. Stopa bezrobocia delikatnie spadła na terenie całego powiatu. W skali kraju możemy pochwalić się najniższym bezrobociem w historii. To dobry prognostyk dla Prudnika.

- Choć jest większa w stosunku do większości pozostałych powiatów w województwie.

- Musimy rodzić konkurencyjność i napędzać gospodarkę do rozwoju. Budowa terenów inwestycyjnych, HUB-ów przedsiębiorczości, stref ekonomicznych, czy tras szybkiego ruchu są nadzieją na poprawę warunków życia w Prudniku i całym województwie opolskim. Procesy te trwają długo, ale robimy wszystko, żeby nadrobić błędy i niedociągnięcia naszych poprzedników. W 8 lat udało nam się osiągnąć rekordowy poziom inwestycji i rekordowy wzrost PKB na mieszkańca.

- Osławiony temat zakładu przeróbki kamienia czeskiego biznesmena w Prudniku.

- Niestety, wspominałam już o problemach, z którymi musi mierzyć się świat w związku z czynnikami całkowicie od nas, Polaków, niezależnymi. Dwie kwestie, które mocno próbowały nadszarpnąć polską gospodarkę – wojna na Ukrainie a wcześniej pandemia COVID-19 i wywołany nią lockdown. Rząd wprowadził szereg tarcz antyinflacyjnych a także pomagających w trakcie pandemii kilka edycji tarcz antykryzysowych, z których skorzystało tysiące firm i przedsiębiorców. Liczę, że samorząd nie ustąpi w poszukiwaniu inwestorów a budowa wspomnianych wcześniej udogodnień i rozwiązań infrastrukturalnych, jedynie w tym pomoże.

- Aleksandrówka w Jarnołtówku.

- Sanatorium dla dzieci mieszczące się w „Aleksandrówce" w Jarnołtówku przestało funkcjonować w 2015 roku. Placówka była wtedy we władaniu Urzędu Marszałkowskiego, który swoimi błędnymi decyzjami doprowadził do jej zapaści finansowej. Chodziło o brak jednego urządzenia, specjalnej wirówki do masażu, o wartości... 30 tysięcy złotych. Konsekwencją takiego działania było obniżenie z kontraktu z NFZ do poziomu około 20%. Przez kolejne lata podejmowano próby reaktywacji obiektu, chciano go nawet sprzedać. Na szczęście ostatecznie znalazł się w rękach gminy, a następnie przeszedł na własność powiatu nyskiego. Robię wszystko, co możliwe aby przywrócić świetność tego miejsca. Poprosiłam o wsparcie prof. dra hab. n. med. Andrzeja Szubę w kwestii zbudowania dla placówki nowej koncepcji funkcjonowania, prowadziłam długie i wymagające rozmowy z Narodowym Funduszem Zdrowia oraz prowadziłam rozmowy w Ministerstwie Zdrowia. Stało się jasne, że obiekt ponownie będzie uruchomiony, jeśli spełni wszystkie wymogi unijne. W nowej koncepcji dotychczasowy obiekt sanatorium miałby spełniać funkcje hotelowe, a zbudowany obok budynek – edukacyjne, rehabilitacyjne i lecznicze, łącznie z wykorzystaniem metod wodoleczniczych, które w Górach Opawskich mają długie i bogate tradycje. Niestety pojawiły się niespodziewane problemy. Po pierwsze, o czym nie mówił Zarząd Województwa Opolskiego, Aleksandrówka w 2014 r. wpisana została do rejestru zabytków województwa, co mocno ogranicza możliwości jego rozbudowy i adaptacji na nowe cele. Po drugie również w 2014 r. dokonano zmian w obszarze Parku Krajobrazowego „Góry Opawskie", przez co odległość między planowanym budynkiem a granicą obszaru chronionego, uniemożliwiała jego budowę. Przygotowując się do inwestycji zmieniono miejscowy plan zagospodarowania przestrzennego i skierowano sprawę do Regionalnej Dyrekcji Ochrony Środowiska w Opolu. Tam jednak, wskutek wcześniejszego zmniejszenia odległości do granic parku, plan został odrzucony.

- Ktoś się odwoływał?

- Regionalna Dyrekcja Ochrony Środowiska w Opolu mogła zastosować zasadę odstępstwa, warunkując to zastosowaniem specjalnych technologii, dających gwarancję dużej ochrony przed pożarem oraz szczególną korzyścią społeczną. Po szeregu rozmów i analiz, wybraliśmy inną ścieżkę, z którą wystąpimy do Ministerstwa Klimatu i Środowiska. Liczę na to, że uda nam się uzyskać od Skarbu Państwa części działki, co pozwoli nam poszerzyć teren i umożliwi powstanie planowanego budynku. Warto dodać, iż nyskie starostwo przygotowuje wniosek w ramach Programu Inwestycji Strategicznych dla zabytków, który dotyczy remontu budynku Aleksandrówki. Jeszcze w tym roku chcemy rozpocząć prace remontowe dotychczasowego obiektu i w tym czasie doprowadzić do realizacji nowej koncepcji.

- W 2018 r. mówiła pani o konieczności budowy zjazdu z autostrady pod Prószkowem. To temat wałkowany w Prudniku od lat 90. XX w. Czy to sprawa już definitywnie zakończona, czy tylko odłożona na bliżej nieokreśloną przyszłość?

- To temat ponadregionalny, bo skupia posłów z województw: śląskiego, opolskiego i dolnośląskiego. Występują niestety problemy natury technicznej i prawnej, które uniemożliwiają realizację tych planów tak szybko, jak sama bym chciała. Nie zaprzestaję zabiegać o tę sprawę, pojawiło się kilka koncepcji takich jak na przykład rozbudowa autostrady A4 o dodatkowy pas. Wszystko będziemy analizować i starać się znaleźć złoty środek. Warto także zwrócić uwagę, że w ciągu ośmiu lat rządów Zjednoczonej Prawicy realizowanych jest aż 10 obwodnic na Opolszczyźnie - Nysy, Myśliny, Niemodlina i Kędzierzyna-Koźla. W tym roku otwarta będzie obwodnica Olesna oraz Praszki. Do tego cztery już wspomniane drogi w ramach Programu „100 Obwodnic" - Prudnika, Lędzin, Sidziny i Brzegu.

- Sprawa udostępnienia linii kolejowej przez Moszczankę, Pokrzywną i Głuchołazy dla polskich podróżnych, czyli przystanki kolejowe w centrum Głuchołaz i Moszczance.

- W tym zakresie moje działania wspiera pan Artur Żurakowski, który został konsulem honorowym Republiki Czeskiej. Liczę, że szybko przekażę państwu dobre informacje. Przy tej okazji chciałabym wspomnieć o planie budowy takiej kolejki na Biskupią Kopę, nie w formie zimowego wyciągu, ale całorocznej atrakcji. W dużym stopniu takie urządzenie uatrakcyjniłoby pobyt w Górach Opawskich. Nie ukrywam, że czasem zapuszczam się w czeskie góry i widzę, w jaki sposób potrafi się tam wykorzystywać przyrodnicze atuty regionu. Takim przykładem są choćby wieże ze ścieżkami w chmurach. Trzeba przyznać, że i tak w okresie pandemicznym turystyka po polskiej stronie granicy bardzo mocno się rozwinęła.

- Skoro już jesteśmy w Górach Opawskich, to jaka jest pani opinia na temat powrotu Pokrzywnej, względnie Jarnołtówka, do gminy Prudnik?

- Byłoby to bardzo dobre rozwiązanie dla mieszkańców dla gminy Prudnik - powrót do podziału administracyjnego, który funkcjonował kilka lat temu. Temat nie jest łatwy, ale warto jednak o tym rozmawiać.

- Proszę pokrótce wspomnieć o tych działaniach, najważniejszych, w ramach, których pani wsparcie istotnie wpłynęło na realizację inwestycji w powiecie prudnickim i sąsiednich gminach.

- Drogi, drogi i jeszcze raz drogi (śmiech). Rozmawiałyśmy wcześniej o potrzebach mieszkańców powiatu prudnickiego – to przede wszystkim impulsy gospodarcze i prorozwojowe. W całej mojej pracy poselskiej przez te 8 lat a wcześniej jako radna wojewódzka zabiegałam o jak najszybsze i największe dofinansowanie dla naszego regionu. Dzięki Rządowi Prawa i Sprawiedliwości oraz Programom Inwestycji Strategicznych województwo opolskie zyskało prawie 2 miliardy złotych. Inwestujemy w rozwój wodociągów w regionie, infrastruktury sportowej, oświaty czy rozbudowę OSP.

- Czego możemy sobie życzyć w 2023 roku?

- Przede wszystkim zakończenia wojny na Ukrainie. Wszyscy zdajemy sobie sprawę, jak agresja Putina na demokratyczną Ukrainę ma wpływ na elementy naszego codziennego funkcjonowania. Jej koniec to przede wszystkim zatrzymanie tragicznych mordów, gwałtów i niepotrzebnego rozlewu krwi, ale także i wielu problemów gospodarczych, w tym inflacji, która szaleje na całym świecie. Życzę wszystkim zdrowia i bezpieczeństwa. Życzę bliskości, ciepła płynącego z serca, zrozumienia, spełnienia marzeń, pomyślności i błogosławieństwa, a przede wszystkim niekończącej się ludzkiej życzliwości. Wszystkiego co najpiękniejsze.

- Dziękuję za rozmowę.

WYJĄTKOWO

Wielkie morsowanie na Wielkie Granie

Grupa morsów „Lodołamacze" z Prudnika na zaproszenie kolegów i koleżanek z Nysy wzięła udział w morsowaniu dla WOŚP. Na miejscu było ognisko z pieczoną kiełbasą, kawa, herbata, słodki poczęstunek, muzyka i sauna, w której można było się zagrzać. Na plaży utworzyliśmy serce z ludzi trzymających się za ręce. Atmosfera była ciepła i wszyscy byli zadowoleni. Dziękujemy organizatorom za miłe przyjęcie i wspólną zabawę!

Lodołamacze Prudnik

LODOŁAMACZE PRUDNIK

eprasa.pl 60548abed8

MONITOR POWIATOWY
INFORMATOR SAMORZĄDOWY POWIATU PRUDNICKIEGO
POWIAT PRUDNICKI INSPIRUJĄCE POGRANICZE

BIBLIOTEKA POGRANICZA

Nietypowa „lekcja”

W Liceum Ogólnokształcącym nr 1 w Prudniku odbyła się niecodzienna „lekcja” historii. Tym razem w rolę nauczycieli wcielili się autorzy „Wielkiej Księgi Opozycji”, której IV tom ukazał się końcem grudnia ubiegłego roku

Czterech spośród pięciu autorów najnowszego tomu „Wielkiej Księgi Opozycji”: dr hab. Zbigniew Bereszyński, Julian Golak, Ryszard Kasza i starosta Radosław Roszkowski

„Wielka Księga Opozycji” to nazwa cyklu publikacji zainicjowanych przez starostę Radosława Roszkowskiego, które Starostwo Powiatowe w Prudniku realizuje wspólnie z czeskim partnerem - Javornikiem. Kolejnym efektem jest czwarty już tom mówiący o najnowszej, niełatwej historii pogranicza. Wśród szereg zadań, których celem było promowanie wiedzy o dążeniach niepodległościowych w Polsce i Czechach. Powiat Prudnicki, dla uczniów I LO, zorganizował spotkanie z autorami w/w książki. Na scenie auli przed młodzieżą wystąpili: dr hab. Zbigniew Bereszyński, Julian Golak i Ryszard Kasza. Redaktor publikacji, starosta prudnicki Radosław Roszkowski odniósł się do charakteru spotkania. Tematem lekcji były kolejne fakty związane z działaniem opozycji na Ziemi Prudnickiej i udział jednostki wojskowej z Prudnika w inwazji na Czechosłowację, w 1968 r. „Profesorowie” okraszali swoje wypowiedzi zdjęciami i wieloma ciekawostkami, co przychodziło im z wielką łatwością. Młodzież miała okazję wziąć udział w prawdziwej, „żywej” lekcji, prowadzonej przez uczestników ówczesnych wydarzeń.

- Czas, kiedy walczyliśmy o wolność, ale także w ciągu całego życia, czuliśmy potrzebę utrzymywania kontaktu z młodymi ludźmi. Opowiadania im o historii, której niestety, nie mają w książkach, bo w żadnym podręczniku, ani w szkole średniej, ani na uczelni wyższe,j, nic nie ma o działalności, którą młodzież powinna znać. Ktoś tą wolność przyniósł, ktoś o nią walczył, ktoś poświęcił często duży kawał swojego życia. Dzięki takim publikacjom i spotkaniom mamy możliwość przekazania mało znanej wiedzy - mówił Julian Golak.

Dzięki dofinansowaniu projektu ze środków UE uczniowie mieli możliwość otrzymania bezpłatnych egzemplarzy tej ciekawej książki, która jest dostępna także dla pozostałych mieszkańców Ziemi Prudnickiej. ■

PERSONALIA

Zmiany w Urzędzie Pracy

Dotychczasowa dyrektor Powiatowego Urzędu Pracy Pani Grażyna Klimko przechodzi na emeryturę, jej miejsce zajmie Radosław Nosidlak, dotychczasowy zastępca.

Pożegnanie dyr. Klimko na LXV Sesji Rady Powiatu Prudnickiego

Dziękujemy za wieloletnią współpracę Pani Dyrektor Grażynie Klimko, która opuszcza a stanowisko kierownicze w Powiatowym Urzędzie Pracy Prudniku. Współpraca na przestrzeni lat układała nam się bardzo dobrze, czego efektem są min. Targi Edukacji i Pracy organizowane w hali sportowej I LO, czy też zainicjowane przeze mnie Powiatowe Spotkania Gospodarcze z przedsiębiorcami. w których organizację od początku mocno włączyła się Pani Dyrektor – mówił starosta prudnicki Radosław Roszkowski. ■

Grażyna Klimko urodziła się 01.07.1956 r. w Strzeszowie w woj. dolnośląskim. Ukończyła studia magisterskie (1980) oraz studia podyplomowe administracyjne (1995) na Akademii Rolniczej we Wrocławiu. Była stażystką w Urzędzie Miasta i Gminy w Białej, a później referentem w Wydziale Rolnictwa (1980-1983). Następnie pracowała na stanowisku starszego specjalisty w Gminnym Związku Rolników, Kółek i Organizacji Rolniczych (1983-1989). Podjęła pracę w Urzędzie Miasta i Gminy w Prudniku w Wydziale Zatrudnienia i Opieki Społecznej (1989). Awansowała na stanowisko zastępcy dyrektora (1995) następnie na dyrektora (2011) w Powiatowym Urzędzie Pracy w Prudniku (2000).

WIZYTA

Starosta w Gminie

Starosta prudnicki Radosław Roszkowski uczestniczył w pierwszej w 2023r. sesji Rady Miejskiej Prudnika. Zaproszony przez Przewodniczącą Rady Gminy Prudnik Alicję Isalską sternik Powiatu Prudnickiego miał okazję zaprezentować najbliższe plany Samorządu Powiatu Prudnickiego oraz odpowiedzieć na zadawane przez radnych pytania.

- To była dobra rozmowa z radnymi na temat problemów z jakimi borykają oba samorządy, poruszaliśmy kwestie związane z drogami powiatowymi czy Prudnickim Centrum Medycznym, które również problemów tych ma nie mało. Przy okazji miałem przyjemność wręczyć Radnym nasze najnowsze, powiatowe publikacje, mianowicie „Pogoń Prudnik” Historia Klubu cz. III oraz „Wielka Księga Opozycji na Pograniczu” Tom IV – wyjaśnił starosta prudnicki Radosław Roszkowski. ■

PŁYWANIE

Stale poprawiają swoje „życiówki”

Młodzi zawodnicy prudnickiego Klubu Pływackiego Sójka pływają coraz lepiej i szybciej. Udowodnili to w sobotę 28 stycznia w Kędzierzynie-Koźlu, gdzie odbył się Memoriał Zbigniewa Liskowicza.

Prudnicki klub reprezentowali: Natalia Żabska, Karolina Zakowicz, Szymon Smolski, Szymon Sadło i Yannick Provost.

Każdy zawodnik miał do wyboru aż 4 starty. Klasyfikacja końcowa wyglądała następująco:

• Karolina Zakowicz: 13 miejsce - 50m stylem dowolnym, 10 miejsce - 50m stylem klasycznym, 12 miejsce - 50m stylem motylkowym,
• Natalia Żabska: 14 miejsce - 50m stylem dowolnym, 9 miejsce - 50m stylem klasycznym,
• Szymon Smolski: 3 miejsce - 100m stylem grzbietowym, 8 miejsce - 50m stylem dowolnym, 8 miejsce - 100m stylem zmiennym,
• Szymon Sadło: 6 miejsce - 100m stylem dowolnym, 6 miejsce - 200m stylem klasycznym, 6 miejsce - 50m stylem dowolnym, 4 miejsce - 50m stylem klasycznym,
•Yannick Provost: 7 miejsce - 50m stylem dowolnym, 6 miejsce - 50m stylem klasycznym.

- Dziękuje rodzicom za wsparcie i doping młodzieży. Mimo, iż było tylko jedno podium, to wszyscy zawodnicy stale poprawiają swoje „życiówki”, a co za tym idzie, wszystko się układa zgodnie z zamierzeniami treningowymi – komentuje wyniki zawodów trener klubu Krystian Trentkiewicz. (z) ■

KP SÓJKA

Uczestnicy zawodów w Kędzierzynie-Koźlu

eprasa.pl 60548abed8

EUROREGION PRADZIAD

Dobre praktyki w zakresie zapewnienia funkcjonowania administracji publicznej i działań służb bezpieczeństwa na wypadek pandemii

Projekt „Dobre praktyki w zakresie zapewnienia funkcjonowania administracji publicznej i działań służb bezpieczeństwa na wypadek pandemii" jest odpowiedzią na problemy spowodowane rozprzestrzenianiem się koronawirusa SARS-CoV-2, który znacząco wpłynął na życie nie tylko w Czechach i Polsce, ale na całym świecie

W ramach działań zapobiegających rozprzestrzenianiu się choroby zamknięte zostały granice oraz ograniczono możliwość przemieszczania się, co spowodowało zatrzymanie rozwoju dotychczasowej współpracy transgranicznej, a w szczególności możliwość organizacji bezpośrednich spotkań. Partnerzy w Czechach i Polsce stanęli przed problemem, z którym wcześniej nie mieli do czynienia. Każdy był zmuszony szukać własnego rozwiązania, aby zapewnić swoją aktywność. Aby zapobiec w przyszłości podobnym sytuacjom partnerzy projektu: Hasičský záchranný sbor Olomouckého kraje, Stowarzyszenie Gmin Polskich Euroregionu Pradziad, Euroregion Praděd, Město Jeseník, Gmina Głuchołazy, Gmina Nysa, Krajské ředitelství policie Olomouckého kraje na podstawie uzyskanych danych z okresu pandemii zaplanowali w ramach projektu utworzenie platformy, która umożliwi dzielenie się informacjami, doświadczeniami i rozwiązaniami związanymi z rozprzeszczenianiem się pandemii oraz możliwościami funkcjonowania administracji publicznej w celu zapewnienia bezpieczeństwa w Czechach i Polsce z perspektywy obszarów przygranicznych.

Działania projektu obejmują również zakup i testowanie nowych technologii, które w przyszłości powinny ułatwić współpracę transgraniczną (zestawy do komunikacji online, komputery, namioty taktyczne) oraz ograniczyć rozprzestrzenianie się pandemii (środki do dezynfekcji, zamgławiacze medyczne, bramki do mierzenia temperatury, urządzenia do monitorowania zdrowia ludności). Efektem projektu będzie także wypracowanie na podstawie doświadczeń partnerów po czeskiej i polskiej stronie granicy „definicji dobrych praktyk", która będzie wynikiem wspólnego poszukiwania rozwiązań przy wykorzystaniu współpracy transgranicznej. Powstały dokument zostanie przygotowany w języku czeskim i polskim oraz zostanie udostępniony do publicznej wiadomości przez podmioty prowadzące administrację publiczną.

Warsztaty robocze w Prószkowie

W chwili obecnej realizacja projektu jest na bardzo zaawansowanym etapie. W dniach 24-25 stycznia 2023 roku odbyły się ostatnie wspólne warsztaty, których gospodarzem było Stowarzyszenie Gmin Polskich Euroregionu Pradziad. Podczas spotkania podsumowane zostały dotychczasowe działania związane z utworzeniem wspólnej platformy komunikacyjnej. Biorące udział w projekcie gminy zaprezentowały zakupiony sprzęt oraz możliwości jego zastosowania w sytuacjach kryzysowych. Opracowane w ramach całego cyklu warsztatów wyniki będą przydatne nawet w przypadku obecnego zagrożenia chorobami odzwierzęcymi czy epifitami. Dobra praktyka będzie zawierała podsumowanie zaleceń, jak skutecznie zapewnić realizację działań partnerów projektu i samorządów na obszarze przygranicznym. Zaangażowanie partnerów w definiowanie dobrych praktyk i testowanie nowych technologii umożliwi znalezienie skutecznej (korzystnej technologicznie i ekonomicznie) drogi do wspólnej gotowości na przyszłość.

W kolejnych działaniach „dobre praktyki" zostaną sprawdzone przez partnerów na kilku studiach przypadków. Zdefiniowana zostanie sytuacja (np. zamknięcie granicy, zapadalność na choroby, ograniczenia w przemieszczaniu się ze względu na zagrożenie terrorystyczne), a każdy partner zweryfikuje możliwe do podjęcia w tej sytuacji dobre praktyki. W końcowej części projektu zaplanowana została konferencja podsumowująca, podczas której wyniki projektu zostaną przedstawione szerokiej publiczności. Ważnym aspektem projektu będzie również promocja osiągniętych rezultatów projektu, szczególnie wyznaczenie nowych form współpracy pomiędzy instytucjami z obszaru przygranicznego, polegających na wymianie doświadczeń i wspólnym określeniu działań ułatwiających organom administracji publicznej, służbom bezpieczeństwa wypełnianie ich zadań i misji wobec mieszkańców regionu przygranicznego. ■

Warsztaty robocze w Pokrzywnej

Warsztaty robocze w Ludvíkovie

ARTYKUŁ SPONSOROWANY

PŘEKRAČUJEME HRANICE
PRZEKRACZAMY GRANICE
2014—2020
EVROPSKÁ UNIE / UNIA EUROPEJSKA
EVROPSKÝ FOND PRO REGIONÁLNÍ ROZVOJ
EUROPEJSKI FUNDUSZ ROZWOJU REGIONALNEGO

Projekt „Dobre praktyki w zakresie zapewnienia funkcjonowania administracji publicznej i działań służb bezpieczeństwa na wypadek pandemii" jest współfinansowany ze środków Europejskiego Funduszu Rozwoju Regionalnego.
PRZEKRACZAMY GRANICE

eprasa.pl 60548abed8

ADAM MYŚKÓW

Reklamaogłoszenia

REKLAMA tel. 601 268 421, 77 436 28 77 reklama@tygodnikprudnicki.pl

OGŁOSZENIA DROBNE

ROZRYWKA

■ Zapraszamy na ponowne otwarcie wystawy kolekcjonerskich lalek porcelanowych (wejście od strony Wieży Woka)
(8/23)

USŁUGI

■ Usługi tapicerskie: renowacja krzeseł, foteli, kanap itp. Duży wybór tkanin! Tel. 696 951 402
(5/23)

BUDOWLANE

NIERUCHOMOŚCI

SPRZEDAM MIESZKANIE
■ Sprzedam mieszkanie w Olszynce, 50 m2, 2 pokoje, kuchnia, łazienka, parter + mała działka – 70 000 zł. Tel. 721 022 319.
(94/22)

KUPIĘ NIERUCHOMOŚĆ
■ Kupię budynek mieszkalny w Głogówku. Może być do remontu. Tel. kom. 602 65 66 75.
(1/23)

WYNAJMĘ MIESZKANIE
■ Wynajmę mieszkanie w centrum Prudnika, 92 m2, I piętro, 3 pokoje. Tel. 604 651 592.
(4/23)
■ Wynajmę kawalerkę przy ulicy Skowrońskiego w Prudniku. Tel. 500 428 286.
(8/23)

SPRZEDAM

■ Sprzedam wyposażenie kuchni, sypialni, łazienki (w tym wannę), okna, drzwi, rowery – wszystko w stanie bardzo dobrym. Tel. 77 439 75 49. (7/23)
■ Sprzedam wyposażenie z likwidowanego mieszkania, tel. 608 552 905. (9/23)

MOTORYZACJA

TAL-BUD
Partner Handlowy OKNOPLAST
Prudnik, Plac Zamkowy 8
tel. 77 436 55 61

TRANSPORT

NAUKA

■ www.naukaplywania.prudnik.pl, tel. 664 770 969
(6/22)

PRACA

■ Praca dla Opiekunów osób starszych w Niemczech – ubezpieczenie i wysokie zarobki – PRO-SENIOR (KRAZ 6933) – Tel. 795 570 792, 77 442 83 38.
(2/23)

Ogłoszenia drobne przyjmujemy w siedzibie redakcji gazety przy ul. Kosciuszki 13a w Prudniku (pon.-pt. 8-16) oraz mailowo. Ogłoszenie drobne zlecić możecie również wysyłając SMS o treści „TPR.DROBNE" + tekst ogłoszenia (bez polskich znaków) na numer:

7643 (7,38 zł z VAT)
- aby zamówić 1 publikację

79567 (11,07 zł z VAT)
- aby zamówić 2 publikacje

91909 (23,37 zł z VAT)
- aby zamówić 5 publikacji

Suma znaków w wiadomości (wraz z prefiksem) to 160. Prosimy nie używać polskich znaków diakrytycznych.

OGŁOSZENIA DROBNE DO NAJBLIŻSZEGO NUMERU PRZYJMOWANE SĄ DO WTORKU DO GODZ. 10.00

eprasa.pl 60548abed8

WYWÓZ STARYCH MEBLI
AGD/RTV I KOMPUTERÓW
KOMPLEKSOWE OPRÓŻNIANIE MIESZKAŃ DOMÓW, STRYCHÓW, PIWNIC I GARAŻY
ROZBIÓRKA I WYWÓZ PIECÓW KAFLOWYCH
508 821 418

DOBRY WĘGIEL
P.U.H. „MAR-POL"
Prudnik, ul. Zielona 3
tel. 77 436 19 63
• WĘGIEL
• EKOGROSZEK
• DREWNO
• PELLET DRZEWNY
TRANSPORT WĘGLA GMINNEGO
MIASTO 50,-
POZA MIASTO 60,-

URZĄD PRACY

Powiatowy Urząd Pracy w Prudniku

Prudnik, ul. Jagiellońska 21
tel. 77 436 23 04
77 436 37 82

INŻYNIER ELEKTRYK, TECHNIK ELEKTRYK, ELEKTRYK, POMOCNIK ELEKTRYKA – praca w delegacji w Niemczech oraz w Polsce, pracodawca z Wierzchu

KIEROWNIK MAGAZYNU – wykształcenie średnie, praca w Niemysłowicach

OPIEKUN OSÓB STARSZYCH - praca w delegacji Niemcy

PRACOWNIK GOSPODARCZY/ STRÓŻ NOCNY – mile widziane doświadczenie, , praca w Pokrzywnej

PRACOWNIK BIUROWY – wykształcenie średnie, praca we Włostowej

SZWACZKA – mile widziane doświadczenie, praca w Głogówku

AUTOMATYK– praca w Prudniku

KIEROWCA KAT. B – Magazynier – praca w Prudniku

ELEKTROMECHANIK – praca we Włostowej

MŁODSZY SPECJALISTA DS. TRANSPORTU – praca we Włostowej

PRACOWNIK OBSŁUGI TRZODY CHLEWNEJ, DOJARZ, PRACOWNIK OBSŁUGI CIELĄT – praca w Głogówku

ELEKTRYK, POMOCNIK LAKIERNIKA – praca w Prudniku

TRAKTORZYSTA – praca w Prudniku

WYCHOWAWCA – wykształcenie wyższe pedagogiczne, praca w Mochowie

NAUCZYCIEL PRZEDSZKOLA – wykształcenie wyższe, praca w Głogówku

KELNER/KIEROWCA – prawo jazdy kat. B, praca w Białej

DREWNIAK
Głogówek, ul. Piotra Skargi 19
tel. 77/40-69-390, 608-093-320
PANELE PODŁOGOWE
ponad 100 dekorów - 40 od ręki
DRZWI WEWNĘTRZNE
PODŁOGI DREWNIANE
PODBITKI - DREWNO i PVC

Rol-Pol
POLSKA GRUPA GÓRNICZA
Rzetelna firma z 25-letnim doświadczeniem oferuje:
OPAŁ Z POLSKICH KOPALŃ
węgiel, koks, miał, pellet, ekogroszek
TRANSPORT GRATIS
przyjmujemy płatności kartą
Nasze punkty sprzedaży:
PRUDNIK tel. 77 438 77 16
BIAŁA tel. 77 438 75 45
OLBRACHCICE tel. 77 438 76 74
BŁAŻEJOWICE tel. 77 437 34 30
ŁĄCZNIK tel. 77 437 63 84
GŁOGÓWEK tel. 77 437 36 05

TOMEX - SKŁAD OPAŁU
WWW.TOMEX-PRUDNIK.PL
TYLKO NAJLEPSZY ASORTYMENT Z POLSKICH KOPALŃ
WAGI ELEKTRONICZNE - TRANSPORT DO KLIENTA GRATIS
PROMOCJA!
KOKS • węgiel kostka • węgiel orzech • groszek • miał • ekogroszek • miałogroszek • węgiel paczkowany • pellet • drewno rozpałkowe i opałowe •
Tomasz Stanek | Prudnik, ul. Prężyńska 28a | Prudnik, ul. Budowlanych
Niemysłowice 61b | tel. 508 558 538

P.P.U.H.
GALANT S.C.
twoje meble od 1989 r.
kuchnie na wymiar
meble pokojowe
zestawy wypoczynkowe
meble biurowe
szafy wnękowe pod wymiar
77 436 98 33, 77 436 29 77 meblegalant@o2.pl
Salon i studio kuchenne: Prudnik, ul. Prężyńska 9, zakład: Prudnik, ul. Młyńska 27

KUPIMY
STAROCIE I ANTYKI
Kupimy starocie i antyki z likwidacji mieszkań i domów oraz porządków strychowych, a także zbiory, kolekcje, stare przedmioty użytkowe i wyposażenie wnętrz mieszkań i domów.
Interesują nas między innymi: • szkło, ceramika z okresu PRL i starsze • stare fotografie, pocztówki, dokumenty, czasopisma • odznaczenia, medale • rzeźby • stare zegarki, zegary • obrazy • biżuteria, bibeloty • militaria • i wiele innych
791 694 220

ROZA
▪ brukowanie ▪
▪ roboty ziemne ▪
▪ urządzanie zieleni ▪
Piotr Basałaj
Prudnik, ul. Spokojna 7
tel. 695 282 333, 603 266 066
www.roza-bruk.pl
basalaj.piotrek@gmail.com

A & W
Kancelaria Podatkowa
czynne 8⁰⁰ - 16⁰⁰
Głogówek
ul. Młyńska 16
695 809 902 | aska4@op.pl
• księgi handlowe
• książka przychodów i rozchodów
• ewidencja ryczałtowa
• kadry i płace
• rozliczenia z US i ZUS
• dojazd do klienta po dokumenty

KSERO WYDRUK
A3
A4
Redakcja „Tygodnika Prudnickiego"
ul. Kościuszki 13a
(obok dworca PKS)
pon-pt 8:00-16:00

eprasa.pl 60548abed8

OAZA
HOTEL RESTAURACJA
★★★

48-200 Prudnik
ul. Zwycięstwa 2
tel. 77 406 84 80
798 782 202
www.hotelprudnik.pl

Hotel Oaza oferuje:
• bazę noclegową do 50 miejsc,
• salę bankietową na 90 osób
oraz salę restauracyjną.
Organizujemy wesela, komunie, urodziny, stypy oraz konferencje.

NAUKA JAZDY
„PRAWKO" PAŚCIAK
Kat. A, A1, A2, AM
B, B+E, C, C+E, D
* Kwalifikacja wstępna
Szkolenia okresowe
608 399 194
www.prawko.edu.pl

Meble Stylowe -Antyki- Jaro
www.klasyczne-meble.pl
ul. Kruczkowskiego 5 48-303 Nysa
668 117 978 | 602 408 697 | 77 433 00 51

KOWALSTWO ARTYSTYCZNE-ŚLUSARSTWO

bramy
ogrodzenia
balustrady
stal nierdzewna
usługi spawalnicze
METALFLEX 48-250 Mionów 53b, tel. 665 379 024, www.metalflex.com.pl

GREENWOOD
PIELĘGNACJA I WYCINKA DRZEW

• wycinka i pielęgnacja drzew metodami alpinistycznymi
• zrąbkowanie gałęzi
• frezowanie (karczowanie) pni
• usługi wysokościowe i ogrodnicze
• 20 lat doświadczenia
Greenwood Andrzej Penar
501 607 880

FLYNET

najlepszy internet w regionie
FLYNET
Prudnik, ul. Prężyńska 17
77 55 20 800
internetprudnik
www.flynet.com.pl

AUTO MAJA
Mariusz Derlik
diagnostyka komputerowa • serwis klimatyzacji • blacharstwo, lakiernictwo • mechanika samochodowa • spawanie aluminium • holowanie
WYPOŻYCZALNIA SAMOCHODÓW
WARSZTAT SAMOCHODOWY
ZATRUDNIMY PRACOWNIKA!
Głogówek 504 570 113

Prudnik, ul. Prężyńska 26
tel. 77 402 20 44, 783 502 295
pn-pt 8:00-16:00
sob 8:00-13:00
NIECH BĘDZIE CIEPŁO
SKŁAD OPAŁU
• WĘGIEL I GATUNKU • WAGI ELEKTRONICZNE
• TRANSPORT GRATIS

SPRZEDAŻ I MONTAŻ
OKNA PCV
OKNA DREWNIANE
OKNA ALUMINIOWE
ROLETY WEWNĘTRZNE
ROLETY ZEWNĘTRZNE
DRUTEX
NAJLEPSZE OKNA
ZYSKUJESZ JAKOŚĆ (I UPOMINEK)
GAMA
GŁUCHOŁAZY ul. Konstytucji 3 Maja 17a, tel./fax 77 439 46 74
NYSA ul. Piastowska 26, tel./fax 77 448 43 53
WWW.OKNAGAMA.PL • GAMAOKNO@WP.PL • WWW.OKNAGAMA.PL • GAMAOKNO@WP.PL

SUPER BRUK
układanie kostki brukowej
roboty ziemne • urządzanie zieleni • przyłącza wod-kan
prace wykończeniowe
Krzysztof LOREK
783 176 622 super-bruk@wp.pl

DOM POGRZEBOWY
mgr inż. Grażyna Janus-Bartnik
tel. całodobowy
602 471 380

Prudnik ul. Dąbrowskiego 4 tel.77 436 23 71 | 77 436 20 13

WSKOCZ W SIODŁO
Stajnia Chocim zaprasza na naukę jazdy konnej dla początkujących i zaawansowanych, ogniska i bryczkę.
Prowadzimy też wypożyczalnię rowerów.
STADNINA KONI PRUDNIK
ul. Poniatowskiego 3a - tel. 77 436 32 06, 512 082 273

Tygodnik Prudnicki OGŁOSZENIA DROBNE
1 Jedna emisja ogłoszenia kosztuje 1 zł za wyraz.
2 Ogłoszenie z wyróżnieniem kosztuje 2 zł za wyraz.
3 = 4
Zamawiając 3 emisje ogłoszenia, czwartą dostajesz gratis. Daje to łącznie cały miesiąc publikacji.
5 Przy anonsie opublikować możemy zdjęcie przedmiotu ogłoszenia - dopłata wynosi 5 zł za cały okres emisji.

REGENERACJA WYROBÓW Z PIERZA
pranie, czyszczenie
KRZYŻKOWICE 50
tel. 77 436 09 88
kom. 698 840 820, 608 769 437

LACHOWICZ
Prudnik, ul. Kolejowa 59a
tel. 77 406 81 10
NOWOŚĆ
Piece wolnostojące

Invicta REMILLY
• moc nominalna: 7 kW
• gwarancja: 5 lat
• kolor: antracyt
Invicta SOREL
• moc nominalna: 8 kW
• gwarancja: 5 lat
• kolor: kremowy
Invicta CAROLO
• moc nominalna: 8 kW
• gwarancja: 5 lat
• kolor: antracyt

eprasa.pl 60548abed8

MENU/DANIE DNIA FACEBOOK: Wytwórnia Pierogów Wartościowych

MENU terazprudnik.pl/smacznie/bueno

MENU Facebook: Restauracja

MENU hotel-olimp.pl **DANIE DNIA** FACEBOOK: Hotel Olimp

MENU margosfit.pl

MENU terazprudnik.pl/smacz

MENU WKRÓTCE

MENU bianco.metro.ba

MENU terazprudnik.pl/smacznie/akacja

MENU terazprudnik.pl/smacznie/hana

MENU terazprudnik.pl/smac

eprasa.pl 60548abed8

MUZYKA

Gala Noworoczna z Vlado Kumpanem

Wirtuoz trąbki Vlado Kumpan był gościem specjalnym tradycyjnej, muzycznej Gali Noworocznej, która odbyła się w sobotę 28 stycznia w Restauracji „Pod Łysą" w Białej.

Gala Noworoczna odbyła się w Białej

Vlado Kumpan wykonane przez siebie utwory zagrał perfekcyjnie, z artystycznym zacięciem. Dla publiczności zaśpiewał duet Andrea Rischka (w pięknej, karnawałowej kreacji) i Wojciech Poprawa. Impreza nie miałaby miejsca, gdyby nie Orkiestra Reprezentacyjna Euroregionu Pradziad, którą dyrygowali: Andrzej Weinkopf (PL) i Tomáš Uhlíř (CZ). Imprezę można uznać za udaną, publiczność miała okazję nie tylko klaskać w rytm muzyki (Marsza Radeckiego) ale i gwizdać (Most na rzece Kwai). Wydarzenie z humorem poprowadziła Dominika Bassek. (d) ■

GRABINA

Strażacki mercedes

Nowy wóz na służbie OSP Grabina

W piątek 20 stycznia na terenie strażnicy Ochotniczej Straży Pożarnej w Grabinie odbyła się uroczystość przekazania średniego samochodu ratowniczo-gaśniczego marki Mercedes Atego 1124.

W uroczystości wzięli udział: zastępca opolskiego komendanta wojewódzkiego Państwowej Straży Pożarnej st. bryg. Dariusz Gieroń, komendant powiatowy PSP w Prudniku mł. bryg. Krzysztof Wiciak oraz burmistrz Białej Edward Plicko.

Nowy samochód ratowniczo-gaśniczy wyposażony jest w zbiornik wody o pojemności 2,5m3 oraz autopompę o wydajności 2700 l/min. Grabińscy strażacy są wdzięczni szerokiej rzeszy sponsorów, dzięki którym udało się sfinansować zakup pojazdu. (źródło: KP PSP Prudnik) ■

eprasa.pl 60548abed8

MEDYCYNA I ZDROWIE

Sklep Medyczny FIZJO-MED
.... Jesteśmy aby pomagać
REALIZUJEMY WNIOSKI NFZ
- Refundowane Przedmioty Ortopedyczne i Pomocnicze (pieluchy, stomia); – Sprzęt sanitarny;
- Wyroby Przeciwżylakowe; - Materace Przeciwodleżynowe;
- Profesionalne Poduszki Ortopedyczne; - Ciśnieniomierze;
Prudnik, ul. Piastowska 64 w Prudnickim Centrum Medycznym
Poniedziałek - Piątek 8:00-15:00
Tel: 77 436-12-70 Kom: 697-383-768 Fizjo-Med Sklep Medyczny

Tygodnik Prudnicki
Oferta specjalna reklamy dla branży medycznej i branż pokrewnych
77 436 28 77
reklama@tygodnikprudnicki.pl

GABINET CHIRURGII LASEROWEJ I KLASYCZNEJ, MEDYCYNA ESTETYCZNA
Sławomir Orkisz
SPECJALISTA CHIRURG
Usuwanie zmian skórnych, znamion, wrastających paznokci, przebarwień, zmarszczek, zmian posłonecznych, zmian naczyniowych i naczyniaków, esperal
NOWOŚĆ: OSOCZE BOGATOPŁYTKOWE - lifting twarzy
FIBRYNA w leczeniu schorzeń stawowych, łysienia i ran
Prudnik, ul. Kościuszki 15
rejestracja telefoniczna: 602 284 121

Prywatny gabinet lekarski
USG PRUDNIK
Renata FRANKE
specjalista chorób płuc
specjalista chorób wewnętrznych
BADANIA USG
• jamy brzusznej • tarczycy
• płuc i opłucnej • tętnic szyjnych
Rejestracja telefoniczna codziennie w godz. 17-19 605 202 535
Prudnik, ul. Staszica 4 (nad Apteką Alga)
www.pulmonologfranke.pl

Centrum Stomatologiczne w Prudniku
rok założenia 1999
NFZ Narodowy Fundusz Zdrowia
PORADNIE stomatologia zachowawcza • ortodoncja • protetyka
PRACOWNIA RTG zdj. punktowe • panoramiczne • tomografia 3D
USŁUGI stomatologia dzieci i młodzieży • leczenie kanałowe
• wypełnianie, odbudowa zębów • higienizacja jamy ustnej
• leczenie wad zgryzu • protezy zębowe, korony, mosty, licówki
Prudnik, ul. Kościuszki 15 | rejestracja 77 436 37 07 | RTG 77 406 46 32

KARDIOLOG
dr n. med.
Iwona Ossowska-Szymkowicz
Prywatny Gabinet Kardiologiczny
Głucholazy ul. Karłowicza 40
szpital MSW – AMBULATORIUM
ŚRODA PONIEDZIAŁEK
Echo serca
Testy wysiłkowe
Holter
EKG i RR
akredytacja indywidualna ECHO
REJESTRACJA 502 231 770

Jarosław Bugajski
Specjalistyczna Prywatna Praktyka Lekarska
specjalista chorób wewnętrznych
KARDIOLOG
Biała, ul. Opolska 18/1
Przyjmuje w czwartki - rejestracja 691 755 122
echo serca, holter EKG, holter ciśnieniowy, test wysiłkowy, USG brzucha i tarczycy,

PRACOWNIA OPTYCZNA
ANNA ORKISZ
Prudnik, Przychodnia MEDICUS II p przy Poradni Okulistycznej
578 976 386
czynne:
Poniedziałek - piątek 8:00-15:00
Wtorek 12:00-18:00

OPTYKAn
Masz problem z widzeniem?
dla naszych Klientów
BEZPŁATNE BADANIE WZROKU
Prudnik, ul. Górna 2 (obok Metra)
77 436 04 00

Barbara Wężykowska-Więcek
psychiatra
Prudnik, ul. Staszica 4
rejestracja 696 020 254

OKULISTYKA, MEDYCYNA ESTETYCZNA
Bożena Orkisz
SPECJALISTA CHORÓB OCZU
Wizyty prywatne
plastyka powiek plazmą IQ, usuwanie guzków powiek.
Osocze bogatopłytkowe
lifting powiek i twarzy.
Prudnik, ul. Kościuszki 15
rejestracja telefoniczna: 77 436 02 01

Powierz swoje oczy tylko najlepszym!
Klinika okulistyczna Gemini w Ostravie zaprasza

Umawianie terminów zabiegów i transportu:
602 150 886
Gemini KLINIKA OKULISTYCZNA
ZAĆMA
- Zaćma już od 100 zł.
- Tylko u nas BANK soczewek. Za niewielką dopłatą masz wybór.
- Nie musisz zgadzać się na najtańszą soczewkę w Polsce.
- Wszystkie badania w dniu zabiegu - bez dodatkowych opłat.
- Transport z domu do kliniki i z kliniki do domu.
- Każdy otrzymuje gratis pakiet o wartości ponad 100 zł: okulary UV, krople itp.
- Najlepsi specjaliści, najnowocześniejszy sprzęt okulistyczny.
- Refundacja z NFZ wynosi 1800 zł.

PRYWATNY SPECJALISTYCZNY GABINET STOMATOLOGICZNY
SPECJALISTA CHIRURGII STOMATOLOGICZNEJ
LEKARZ STOMATOLOGII OGÓLNEJ
DANUTA JURCZAK-RASTELLI
SPECJALISTA STOMATOLOGII ZACHOWAWCZEJ
LEKARZ STOMATOLOGII OGÓLNEJ
WANDA JASTRZĘBSKA-JURCZAK
Usługi:
• implanty zębowe
• stomatologia zachowawcza
• profilaktyka
• higiena jamy ustnej
• protetyka (protezy, korony, mosty)
• chirurgia stomatologiczna
FIBRYNA W CHIRURGII STOMATOLOGICZNEJ
Prudnik, ul. Moniuszki 5/1 | tel. 506 153 396, 77 436 26 24
www.dentystaprudnik.pl | e-mail: stomatologprudnik@gmail.com

eprasa.pl 60548abed8

Pracownia Protetyki Stomatologicznej
inż. tech. dent.
Aleksandra Strońska
WYKONAWSTWO LABORATORYJNE PROTEZ
NAPRAWY PROTEZ oraz inne usługi protetyczne
Tel. 574 445 102
INKUBATOR (parter - lok nr 4)
Plac Zamkowy 2 Prudnik

KAROLINA SIENKIEWICZ
Psychodietetyk
• profesjonalna analiza składu ciała
• indywidualnie opracowany jadłospis
• szybkie, smaczne i zdrowe posiłki
• dietoterapia
• opieka, motywacja, wsparcie
Tutaj zaczyna się zmiana!
Karolina SIENKIEWICZ
Prudnik, Pl. Zamkowy 2 (inkubator)
609 994 509
ksplocha@gmail.com
Karolina Sienkiewicz Psychodietetyk
@karola_remake_psychodietetyk
InBody Poland

TOMEX - SKUP ZŁOMU
SKŁAD OPAŁU • HANDEL STALĄ
WWW.TOMEX-PRUDNIK.PL
NAJLEPSZE CENY W OKOLICY | WAGA ELEKTRONICZNA
WYNAJEM KONTENERÓW: ODBIÓR ZŁOMU I GRUZU
SKUP ZŁOMU Stalowego N-2 Gruby • Stalowy N-10
Drobny • Wsadowy • Żeliwo
SKUP ZŁOMU KOLOROWEGO Miedź • Mosiądz
• Aluminium • Stal Nierdzewna
Prudnik, Prężyńska 28a | Prudnik, ul. Budowlanych | Niemysłowice 61b
TOMEX Tomasz Stanek tel. 508 558 538

NATUROTERAPIA
mgr Teresa Kuliszewska
korekcja kręgosłupa i stawów obwodowych • likwidacja wad postawy • likwidacja przyczyn bólów pleców, kręgosłupa, kończyn, głowy, zatok • masaże lecznicze, relaksacyjne, wzmacniające, limfatyczne, antycellulitowe, twarzy • detoksykacja (oczyszczanie organizmu) • przywrócenie równowagi emocjonalnej (depresja) • taping rehabilitacyjny • świecowanie uszu • kursy Reiki I i II stopnia • sprawdzanie ilości witamin i minerałów w organizmie • indywidualne dopasowanie skutecznych metod terapii i ćwiczeń
Prudnik, ul. Kolejowa 27 608 282 552

ALERGOLOG
specjalista chorób płuc
LEK. MED. IWONA ROBOTYCKA - LENCZUK
PRZYJMUJE
Nysa, ul. Marcinkowskiego 2-4
Rejestracja Telefoniczna
77 448 00 33
606 928 653

USŁUGI STOLARSKIE
DRZWI WEWNĘTRZNE I ZEWNĘTRZNE
(Z DREWNA LITEGO LUB OKLEINOWANE OKLEINAMI NATURALNYMI)
SCHODY JESIONOWE, BUKOWE, DĘBOWE
(PROSTE LUB ZABIEGOWE, MONTOWANE NA BETON LUB SAMONOŚNE)
INNE USŁUGI STOLARSKIE
PRODUKCJA - MONTAŻ
MIŁOWICE 19 (K. BIAŁEJ)
TEL. 695 432 242, 77 437 68 19
WWW.WANIEK-STOLARSTWO.PL
E-MAIL: BIURO.STOLARZ@O2.PL
stolarstwo WANIEK
Ponad 60 lat na rynku Tradycja i doświadczenie!

Dom Seniora SALUTARIS
Złoty Stok
ul. Spacerowa 5
605 100 638
Dom Seniora Salutaris
domseniorazlotystok.pl

IwBe
Studio Fryzur
Prudnik, Plac Wolności 4
strzyżenie damskie
koloryzacja
fryzury okolicznościowe
strzyżenie męskie
pielęgnacja brody
wosk
odsiwianie
Kamila tel. 726 088 215
Marlena tel. 570 143 516

WYPOŻYCZALNIA SPRZĘTU GASTRONOMICZNEGO
tel. 664 04 55 33
• namioty
• zastawa stołowa
• urządzenia gastronomiczne
• pokrowce na krzesła
• sprzęt bankietowy
www.wypozyczalnianaczyn.nysa.pl

MALUMANI
Kaja Marzec
SALON PIĘKNOŚCI
• manicure • pedicure •
• henna • laminacja •
Prudnik, ul. Rynek 12
tel. 732 950 165
Malumani Stylizacje

KSERO WYDRUK
A3 A4
Redakcja „Tygodnika Prudnickiego"
ul. Kościuszki 13a
pon-pt 8:00-16:00

Laurence MODA MĘSKA
GARNITURY to MY!
Głuchołazy, ul. Kościuszki 5

Concept clinic
MARTA MUSIOŁ
MGR PIELĘGNIARSTWA
PODOLOGIA
PODOCHIRURGIA
LECZENIE RAN
KOSMETOLOGIA
DEPILACJA LASEROWA
509 82 84 84
KOŚCIUSZKI 12C, PRUDNIK
CONCEPTCLINIC

V HAIRSTYLE
Mobilne Usługi Fryzjerskie
Prudnik/Nysa/Kędzierzyn-Koźle
Usługi
• STRZYŻENIE DAMSKIE
• STRZYŻENIE MĘSKIE
• UPIĘCIA OKOLICZNOŚCIOWE
• KOLORYZACJA
• REGENERACJA
• PERMANENT CURLS
Kontakt
726 088 155
v_hairstyle
v.hairstyle1212@gmail.com
W celu umówienia wizyty
kontakt telefoniczny pon-sob 9-17
lub przez Messenger - pon-sob 9-22

eprasa.pl 60548abed8

KOMUNIKAT

BURMISTRZ GŁOGÓWKA INFORMUJE, IŻ NA TABLICY OGŁOSZEŃ URZĘDU MIEJSKIEGO W GŁOGÓWKU DNIA 1.02.2023 ROKU ZOSTAŁO WYWIESZONE OGŁOSZENIE O DRUGIM PRZETARGU USTNYM NIEOGRANICZONYM NA SPRZEDAŻ NIERUCHOMOŚCI STANOWIĄCYCH WŁASNOŚĆ GMINY GŁOGÓWEK

Pierwszy przetarg ustny nieograniczony odbył się dnia 5 grudnia 2022 roku.
Drugi przetarg ustny nieograniczony obejmuje sprzedaż następujących nieruchomości stanowiących własność Gminy Głogówek, a to:
1. Działki nr 1217/14 mapa 5 obręb Wielkie Oracze o powierzchni 0.1604 ha niezabudowanej, stanowiącej grunty orne przeznaczonej pod zabudowę, ujawnionej jako własność Gminy Głogówek w księdze wieczystej OP1P/00044304/7 prowadzonej przez Wydział V Ksiąg Wieczystych Sądu Rejonowego w Prudniku. Dział III i IV księgi wieczystej OP1P/00044304/7 nie zawiera żadnych wpisów. Wartość działki 165.100,00 złotych. Wartość wadium 9.000,00 złotych. Podana wartość działki stanowi cenę wywoławczą.
2. Działki nr 1217/17 mapa 5 obręb Wielkie Oracze o powierzchni 0.1289 ha niezabudowanej, stanowiącej grunty orne przeznaczonej pod zabudowę, ujawnionej jako własność Gminy Głogówek w księdze wieczystej OP1P/00044304/7 prowadzonej przez Wydział V Ksiąg Wieczystych Sądu Rejonowego w Prudniku. Dział III i IV księgi wieczystej OP1P/00044304/7 nie zawiera żadnych wpisów. Wartość działki 132.700,00 złotych. Wartość wadium 7.000,00 złotych. Podana wartość działki stanowi cenę wywoławczą.
Na wyż. wym. działkach obowiązuje miejscowy plan zagospodarowania przestrzennego podjętego uchwałą nr XVI/163/2019 Rady Miejskiej w Głogówku z dnia 31 października 2019 roku w sprawie uchwalenia miejscowego planu zagospodarowania przestrzennego dla obszaru położonego w rejonie ulicy Marii Konopnickiej i ulicy Niepodległości w mieście Głogówek. Działka oznaczona jest symbole MN1 – oznacza teren zabudowy mieszkaniowej jednorodzinnej.
Warunkiem przystąpienia do przetargu jest wniesienie wadium w wysokości podanej przy nieruchomości na konto Gminy Głogówek nr 35 8904 0001 1000 0000 4819 0007 Banku Spółdzielczego w Głogówku w nieprzekraczalnym terminie do dnia 2.03.2022 roku. Wadium ma być wniesione na każdą działkę osobno. Przetarg będzie odbywał się w kolejności działek od pkt 1, pkt 2 począwszy od godziny 9.00.
Drugi przetarg ustny nieograniczony odbędzie się dnia 9 marca 2023 roku o godzinie 9.00 w siedzibie Urzędu Miejskiego w Głogówku (parter - sala posiedzeń). Pełne ogłoszenie zamieszczone jest także na stronie Urzędu Miejskiego w Głogówku: www.bip.glogowek.pl . Szczegółowe informacje można uzyskać w Urzędzie Miejskim w Głogówku Wydział Mienia Komunalnego i Ochrony Środowiska w godzinach urzędowania lub telefonicznie po numerem (77) 4-069-922.

INFORMACJA

Burmistrz Prudnika informuje, że na tablicy ogłoszeń w Urzędzie Miejskim w Prudniku przy ulicy Kościuszki 3, dnia 1 lutego 2023 r. został wywieszony wykaz nieruchomości przeznaczonych do dzierżawy.
Wykaz ten został zamieszczony na stronie Biuletynu Informacji Publicznej Urzędu Miejskiego w Prudniku (BIP) www.bip.prudnik.pl.

Burmistrz Białej

informuje, że na tablicy ogłoszeń Urzędu Miejskiego w Białej wywieszono na okres 21 dni od 1 lutego 2023 roku do 22 lutego 2023 roku.

Wykazy nieruchomości stanowiącej własność Gminy Biała przeznaczonej do użyczenia na okres 31 lat położonej w Łączniku.
Informacja o miejscu wywieszenia i publikacji wykazu nieruchomości przeznaczonych do użyczenia: tablica ogłoszeń w siedzibie Urzędu Miejskiego w Białej ul. Rynek 10 oraz internet- strona www.bip.biala.gmina.pl- zakładka „Gospodarka nieruchomościami, Wykazy nieruchomości"

Burmistrz Białej
Edward Plicko

eprasa.pl 60548abed8

KAMPANIA INFORMACYJNA #PRUDNIKODGARNIĘTY

Odbiór odpadów w gminie Prudnik - drogo, czy tanio?

Gmina Prudnik realizuje kampanię informacyjną, której celem jest zachęcenie mieszkańców do rzetelnej segregacji odpadów. Tygodnik Prudnicki jest patronem medialnym akcji.

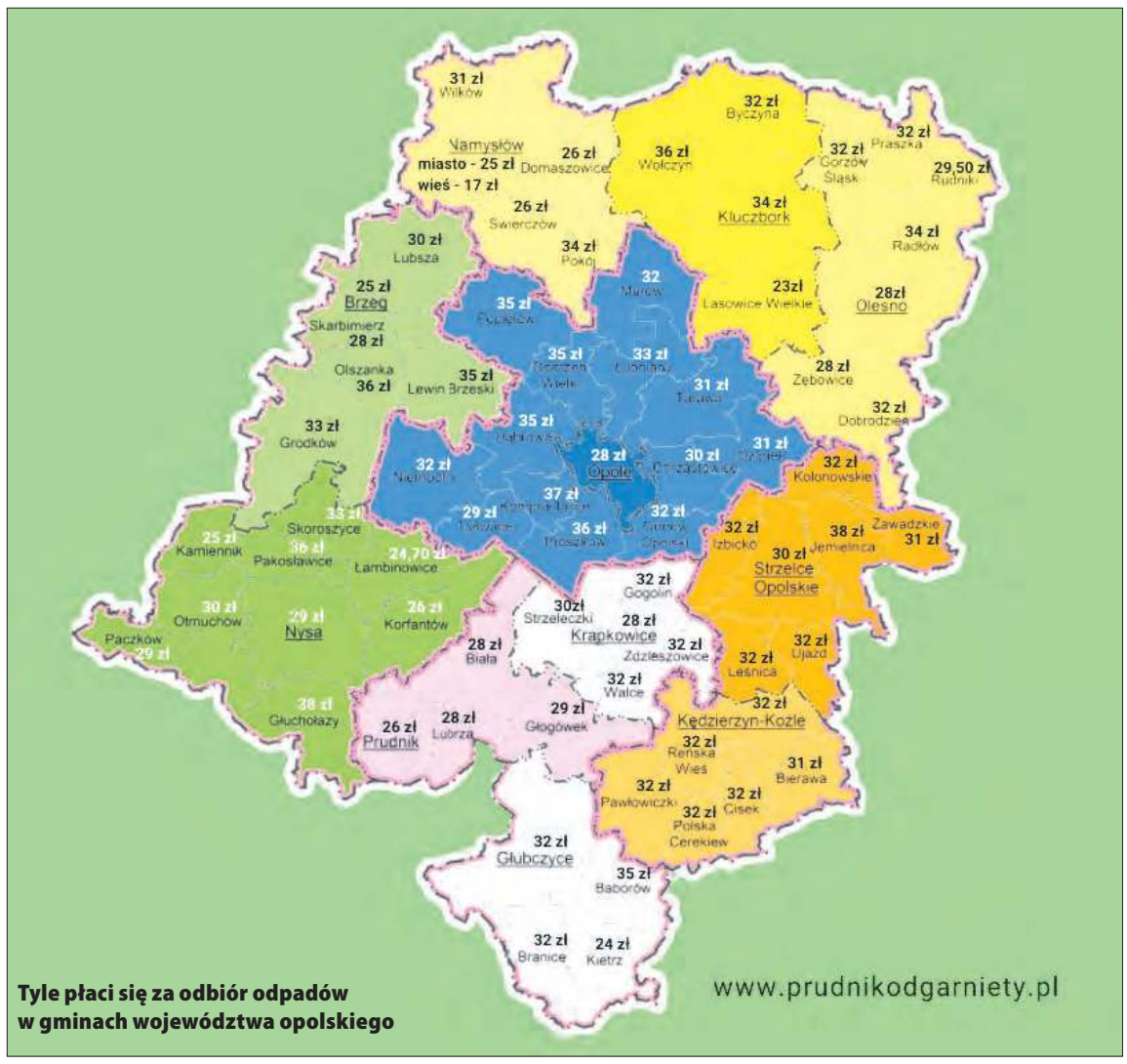

Tyle płaci się za odbiór odpadów w gminach województwa opolskiego

GMINA PRUDNIK (4)

Ile płacimy za odbiór odpadów? Porównanie

Przeanalizowaliśmy dla Was ceny za odbiór odpadów we wszystkich gminach województwa opolskiego. Nie jest łatwo dotrzeć do wszystkich uchwał, na niektórych BIP-ach są one dosyć mocno ukryte, ale udało się.

71 gmin – ceny bardzo rozbieżne. Pewnie się nie spodziewacie, ale plasujemy się w czołówce najniższych cen! Tak, najniższych - tu nie ma pomyłki. Zobaczcie sami.

Najmniej płacą:
- mieszkańcy wsi gminy Namysłów – 17 zł/os.
- Lasowice Wielkie – 23 zł/ os.
- Kietrz – 24 zł/os.
- Łambinowice – 24,70 zł/os.
- mieszkańcy miasta Namysłów, Brzeg, Kamiennik – 25 zł/os.
- **PRUDNIK**, Korfantów, Domaszowice, Świerczów – 26 zł/os.
- 54 gminy województwa opolskiego – od 28 zł/os. do 35 zł/os.

Najdrożej wywóz odpadów wynosi kolejno w:
- Prószków, Olszanka, Pakosławice, Wołczyn – 36 zł/os.
- Komprachcice – 37 zł/os.
- Jemielnica, Głuchołazy – 38 zł/os.!!!

W całym powiecie prudnickim w gminie Prudnik jest najtaniej! I co o tym myślicie? I wyprzedzając niektóre komentarze. **Nie jest to zapowiedź podwyżek!** Ten tekst ma Wam uświadomić, że tylko skupiając się na poprawnej segregacji ustrzeżemy się podnoszenia cen! Wszystko zależy od nas!

Problem odpadów występuje na całym świecie

Temat śmieci pojawia się w wielu miejscach. Nie tylko w Polsce, ale na całym świecie. Mieszkanka naszego miasta, Pani Anna, przysłała zdjęcie z Amsterdamu, gdzie obecnie przebywa. Opisała, jak brudno jest wokół niej. Na ulicach pełno plastiku, gazet i śmieci. Służby nie nadążają i nie ma nikogo, kto by się tym zajął.

„Patrzę na to zdjęcie i myślę o Prudniku. I jestem pewna, że mamy szczęście, że mieszkamy tutaj, a nie w innym miejscu, gdzie ludzie w ogóle nie dbają o swoje środowisko. Mamy na przykład drzewa i tereny zielone. Drogi są w miarę czyste i schludne, nawet jeśli są pełne ruchu. Nasze ulice nie pachną śmieciami ani moczem. Te problemy oczywiście istnieją - ale nie są tak rażące jak w wielu miastach, nawet tych w Polsce."

W rozmowie z Panią Anną doszliśmy do wniosku, że wiele zależy od samych mieszkańców miasta, bo jeśli współpracujemy ze służbami porządkowymi (np. segregując odpady czy wyrzucając gabaryty w odpowiednim terminie) sprawiamy, że wokół robi się czysto i pięknie.

Dbajmy więc o swoje najbliższe otoczenie. To od nas zależy czy mamy czysto wokół.

Sprawdź, kto za to zapłaci...

Wraz z wejściem w życie nowej ustawy śmieciowej, obowiązkiem każdego jest segregacja różnego rodzaju odpadów. Przez ten czas zdecydowana większość osób opanowała już zasady sortowania śmieci, dlatego to zadanie nie sprawia już większych trudności. Jednak problem często pojawia się wtedy, gdy mamy do czynienia z odpadami wielkogabarytowymi.

Co zaliczamy do odpadów wielkogabarytowych?

Do odpadów wielkogabarytowych, najprościej ujmując, zalicza się te odpady, które nie mieszczą się w zwykłych pojemnikach na śmieci. Będą to między innymi tapczany, meble czy dywany. Problem z tymi przedmiotami pojawia się w momencie robienia remontu mieszkania lub zmiany wystroju wnętrza. Niestety jeszcze zbyt duża ilość osób nie wie, co ma z nimi zrobić, więc wyrzuca je na śmietniki na kilka dni przed ich wywozem.

Dużym problemem jest czas kiedy wyrzucamy gabaryty pod kontenery. Dlatego zachęcamy do zapoznania się z infografikami, w których pokazujemy realną cenę za odpady wielkogabarytowe. Pamiętajmy o podanych cenach, zwłaszcza teraz, gdy opady śniegu znacznie zwiększają ich wagę, a co za tym idzie, cenę ich wywozu. ■

KOLEJNA CZĘŚĆ CYKLU JUŻ WKRÓTCE...

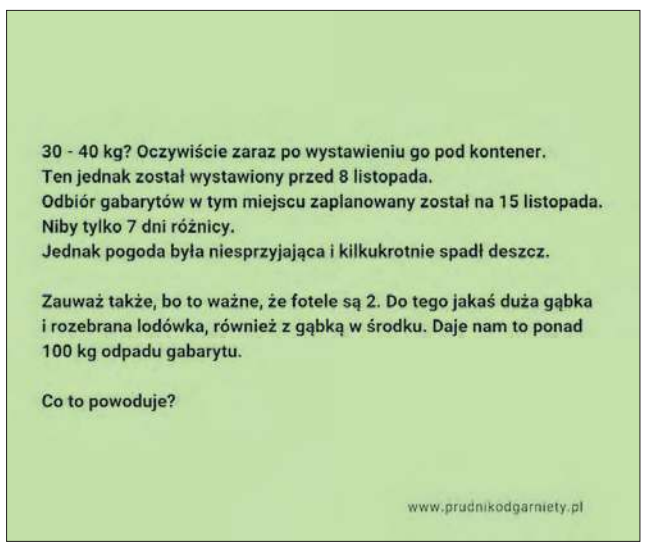

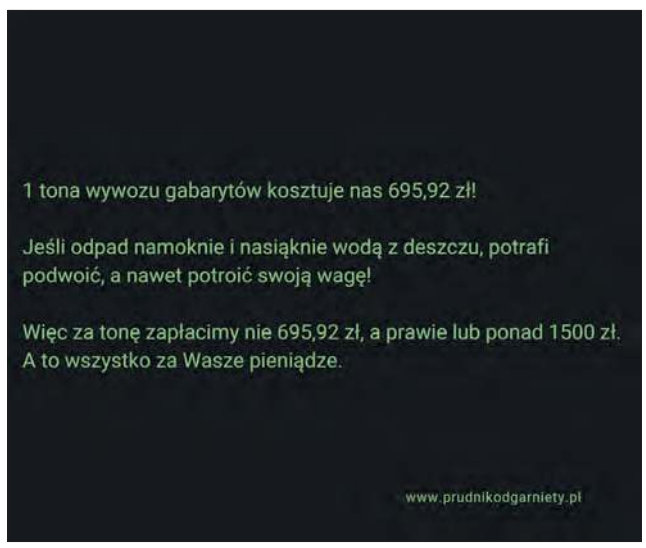

Ten sam odpad, a cena jego odbioru może być zupełnie inna ze względu na wagę

BEZPIECZEŃSTWO

Policjanci rozdawali odblaski

Policjanci z prudnickiej drogówki wręczali elementy odblaskowe mieszkańcom powiatu prudnickiego. Te działania mają na celu poprawę bezpieczeństwa niechronionych uczestników ruchu drogowego.

Poza obszarem zabudowanym drogi często prowadzą przez lasy, są nieoświetlone, a na poboczu jest zbyt mało miejsca, aby piesi mogli się bezpiecznie poruszać. Dlatego policjanci z Komendy Powiatowej Policji w Prudniku wręczali mieszkańcom elementy odblaskowe oraz informowali o zagrożeniach i promowali korzystanie z elementów odblaskowych.

Policjanci rozdają odblaski na prudnickim rynku

KPP PRUDNIK

Pamiętajmy, że niewielki element odblaskowy może uratować nam życie, ponieważ dzięki niemu jesteśmy widoczni dla kierującego z odległości, która daje kierowcy czas na zmniejszenie prędkości i bezpieczne wyminięcie pieszego.

Ustawa Prawo o Ruchu Drogowym nakłada na wszystkich pieszych, którzy poruszają się po zmroku poza terenem zabudowanym obowiązek noszenia elementów odblaskowych. Przepisy te dotyczą zarówno najmłodszych, jak i dorosłych uczestników ruchu drogowego. Nie od dziś wiadomo, że od tego, czy jesteśmy widoczni na drodze, zależy nasze życie lub zdrowie. (źródło: KPP Prudnik) ■

eprasa.pl 60548abed8

SKLEPIK OPR (2)

Pamiątki (nie tylko) z Prudnika

Na przełomie listopada i grudnia pod egidą Tygodnika Prudnickiego ruszył sklepik OPR, którego ideą jest zaoferowanie możliwie szerokiego asortymentu lokalnych pamiątek. Zobaczycie, co można u nas kupić.

Andrzej DEREŃ

W poprzednim numerze zaprezentowaliśmy dwie panoramy Prudnika na płótnie (XVIII-wieczną Wernera, Sachsa z lat 30. XX w.) oraz dwa wzory zegara ściennego z prudnickimi grafikami. W tym tygodniu kolejne produkty z naszego sklepiku.

Panorama Głogówka Wernera

Głogówek na panoramie Wernera robi ogromne wrażenie, przede wszystkim przez mnogość wież i sporej wielkości znajdujących się tam budowli. Artysta wykonał swój rysunek od strony Mochowa, zza Osobłogi. To doskonałe miejsce dla pokazania okazałości miasta, ponieważ te znajduje się od tej strony na wysokiej skarpie. Dodatkowo wrażenie okazałości miasta podnoszą duże budynki, zbudowane przy murze od tej strony miasta: dwuwieżowy, kolegiacki kościół parafialny, klasztor i kościół franciszkanów oraz największy na ziemi prudnickiej zamek, który przez kilkaset lat należał do Oppersdorffów. Nie zabrakło tu renesansowego ratusza z wieżą, który stoi do dziś i nadal jest siedzibą władz miasta. Trzy bramy miejskie (Zamkowa, Kozielska i Wodna) od tej strony miasta są niewidoczne, dlatego autor rysunku zaznaczył je szczytami wznoszących się nad nimi budowli. Werner nie był człowiekiem bezbłędnym, omyłkowo nazwał rzekę Osobłogę – Prudnikiem (Prudnitz). Choć od wykonania weduty minęły blisko trzy wieki, to nadal „wieżowa" panorama Głogówka robi wrażenie, zbliżając się do miasta od strony Prudnika.

płótno poliestrowe o wyczuwalnym splocie i gramaturze 260 g/m2
rozmiar: 60 x 40 cm
krosno malarskie z osuszonego drewna sosnowego, na które naciągnięte jest płótno
wysoka jakość druku gwarantuje, że kolory pozostaną żywe przez długie lata
doskonała aranżacja. Obraz zawiera neutralne kolory, z dominującą bielą i idealnie wpasowuje się w niemal każdą przestrzeń
cena: 120 zł

Kubki z grafiką (wybrane rodzaje)

Kubek – trzy wieże Prudnika

Ten model kubka doskonale przyda się tym wszystkim, którzy w domu, w biurze, na spotkaniu działkowców, posiedzeniu biznesowym lub ONZ, niezmiennie chcą podkreślać, skąd pochodzą. Grafika zawiera trzy charakterystyczne wieże Prudnika: bramy dolnej, ratusza i Woka.

materiał: ceramika, grafika kolorowa
wysokość: 9,5 cm, pojemność: 330 ml
cena: 25 zł

Kubek – grafika Prudnika nr 1

To nasz numer jeden wśród kubków. Sprzedaje się najlepiej i nic w tym dziwnego, bo grafika na nim wykonana została pietyzmem niemal godnym dzieł Michała Anioła.

materiał: ceramika, grafika kolorowa
wysokość: 9,5 cm, pojemność: 330 ml
cena: 25 zł

Kubek – grafika Prudnika nr 2

Kubek z piękną grafiką przedstawiającą fragment panoramy miasta z wieżą kościoła parafialnego pw. św. Michała Archanioła oraz Wieżą Bramy Dolnej. By nie było żadnych wątpliwości grafikę uzupełnia napis PRUDNIK.

materiał: ceramika, grafika kolorowa
wysokość: 9,5 cm, pojemność: 330 ml
cena: 25 zł

MATERIAŁ PROMOCYJNY

Magnes – Prudnik

Magnes z grafiką Prudnika to doskonały element do uzupełnienia kolekcji na lodówce. I drobny, sympatyczny prezent dla gościa odwiedzającego Prudnik. Ile rozpoznasz miejskich budowli na magnesie?

materiał: plastik,
grafika kolorowa
rozmiar: 6,5x6,5 cm
cena: 5 zł

Prudnik – grafika na szkle

Elegancka ozdoba do każdemu domu i biura. Produkt mamy w dwóch wersjach graficznych. Pierwszy z nich to wykonany z ogromnym pietyzmem idealistyczny widok Prudnika z symbolicznym umieszczeniem charakterystycznych budowli – od zabytkowych wież, przez kamienice, do widoku na góry. Druga grafika to wycięty fragment panoramy miasta z wieżą kościoła parafialnego oraz Wieżą Bramy Dolnej. Co ważne, grafiki na szkle wykonane zostały w Prudniku!

materiał: szkło
grafika kolorowa
rozmiar: 30 x 30 cm
zawieszka
cena: 100 zł

W ofercie mamy również:

- panoramy Prudnika Wernera i Sascha,
- panoramę zamku w Prudniku Wernera,
- zegary ścienne, kubki i naklejki.

eprasa.pl 60548abed8

GRZEGORZ WEIGT

Weekend

INFORMATOR KULTURALNO-ROZRYWKOWY

W SKRÓCIE

WYDARZY SIĘ W EUROREGIONIE

2 lutego (czwartek)

Koncert kameralny w sali koncertowej Ducha Świętego w Krnovie. Wystąpią: Jan Ostrý (flet) i Silvie Ježková (fortepian). Godz. 19.00, wstęp 220 koron.

3 lutego (piątek)

Wernisaż prac Jacube Rybińskiej (rocznik 1985) w Prudnickim Ośrodku Kultury. Surrealistyczne obrazy tworzone w technice akrylowej. Częścią ekspozycji będzie performance pt. „Krótki Sen - Zasypianie". „Galeria NA PODDASZU", godz. 18.00.

Ondřej Kočár – OBRAZY. Wernisaż wystawy znanego artysty z Opawy. Poetycka, niemal oniryczna wizja podgórskich wiosek i miejskich zakątków, romantyczne portrety dziewcząt, przyroda. **Flemmichova vila w Krnowie**, godz. 17.00, wstęp 50 koron.

Bal folkowy w Hotelu Praděd Thamm **w Zlatych Horach**. Valášek i Cimbálová muzika Rochus. Wstęp 200 koron, godz. 19.30.

4 lutego (sobota)

Prudnicki Ośrodek Kultury zaprasza na **występ Kabaretu Chyba**. Sala widowiskowa kina „Diana" w Prudniku, godz. 16.00, wstęp 60 zł.

czytaj na str. 23

PRUDNICKI UNIWERSYTET III WIEKU

Jasełka nie tylko dla seniorów

Już niemal na zakończenie „kolędowego sezonu", w czwartek 26 stycznia w Prudnickim Ośrodku Kultury Prudnicki Uniwersytet Trzeciego Wieku zaprosił na spotkanie przy kolędzie i na Jasełkach.

Grzegorz WEIGT

GRZEGORZ WEIGT (6)

Wykonawcy Jasełek z oficjalnymi gośćmi. **U GÓRY: życzenia noworoczne od burmistrza Grzegorza Zawiślaka.**

Sala reprezentacyjna Pałacu Fränkla w Prudniku wypełniona była w całości, chyba nikt nie oczekiwał aż tak dużego odzewu na zaproszenie. W POK-u kolędowali nie tyko członkowie PUTW, ale i zaproszeni uczestnicy Uniwersytetu Złotego Wieku „Pokolenia", Klubu Dinozaurów przy Oddziale PTTK w Prudniku, Klubu Seniora „Ławeczka", Klubu Senior+, Polskiego Związku Emerytów, Rencistów i Inwalidów w Prudniku. Wśród działaczy seniorskich organizacji można było zobaczyć m.in.: Zbigniewa Ćwierza, Reginę Sieradzką, Andrzeja Górę, Stanisławę Śliwińską. Byli też oficjalnie goście, przedstawiciele sponsorów i władz samorządowych. Wszystkich, tak licznych gości witała prezes PUTW Wioletta Boberska.

Czesława Nowak (uroczy Diabełek), Kazimierz Antonów (Król Herod) i Jan Pietrzkiewicz (Żyd)

Seniorzy przygotowali wspaniałe przedstawienie jasełkowe, zabawa przy tym była znakomita. Piękne stroje, rozbudowane dialogi, scenki rodzajowe, kolędy. Przygotowane jak przez prawdziwych artystów. Nieoceniona tu rola muzyków, jak zawsze gotowych do grania: Jana Pietrzkiewicza (akordeon) i Zenona Janusza (skrzypce i gitara). Czuwała nad tym zastępca prezes PUTW Danuta Stanisława Janusz, która od lat angażuje się w działalność artystyczną seniorów (np. słynny zespół „Bukszpan Zielony"). Danuta Janusz dziękowała sponsorom, którzy pomogli w organizacji tego tak dużego spotkania: prezesowi Zakładu Energetyki Cieplnej i prezesowi Zakładu Usług Komunalnych (obecny na spotkaniu był Władysław Podróżny).

Świąteczne życzenia seniorom składał m.in. burmistrz Prudnika Grzegorz Zawiślak i wiceprezes Zarządu Stadniny Koni w Prudniku Teresa Barańska. Obecni byli także: dyrektor POKiBP Sylwia Gawłowska-Müller i starosta prudnicki Radosław Roszkowski.

Teresa Barańska bya pełna zachwytu dla talentów seniorów: - Wszystko było pięknie i wspaniale przedstawione, Jasełka w najlepszym wydaniu. Bardzo, bardzo dziękuję za zaproszenie i przekazuję również życzenia od pani poseł Katarzyny Czochary.

Pracę i zapał seniorów doceniła Sylwia Gawłowska-Müller: - Wspaniale daliście sobie radę. Drodzy seniorzy, szanowni artyści, drogie stowarzyszenia, jestem naprawdę wzruszona i bardzo szczęśliwa, że tak piękne rzeczy, wartościowe na tej scenie mają miejsce dzięki wam.

Grzegorz Zawiślak podsumował bardzo dobitnie: - Drodzy państwo, ja się cieszę, że jestem w waszym gronie, bo wy więcej dajecie niż bierzecie. (...) Najlepsze, co w tym mieście jest to właśnie seniorzy, którzy powodują, że to miasto jest wyjątkowe. Potraficie swoim entuzjazmem, swoim zapałem pokazać, że się chce, że można, że nie trzeba narzekać, że trzeba się cieszyć każdą chwilą, każdym dniem. To mnie jako człowieka, jako mieszkańca i jako burmistrza bardzo buduje. ■

Elżbieta Łuczewska (Matka Boża) i Zbigniew Zagłoba-Zygler (św. Józef oraz Pastuszek).

eprasa.pl 60548abed8

FERIE ZIMOWE

Zajęcia w ośrodkach kultury

Zbliża się czas ferii zimowych w województwie opolskim. Przypadają one w tym roku na drugą połowę lutego, czyli od 13 do 24 lutego. Co w tym czasie szykują ośrodki kultury na ziemi prudnickiej?

FERIE W GOK LUBRZA

Gminy Ośrodek Kultury w Lubrzy zaprasza na zajęcia do siedziby głównej, biblioteki oraz na wyjazdy:

I TYDZIEŃ

- **13 lutego -** zajęcia w bibliotece, godz. 10.00-14.00,
- **14 lutego -** zajęcia w bibliotece, godz. 10.00-14.00,
- **15 lutego -** tłusta środa - zajęcia kulinarne, godz. 10.00-14.00,
- **16 lutego -** wycieczka do Teatru Lalki i Aktora w Opolu oraz warsztaty „Zostań karmelarzem", koszt 75 zł,
- **17 lutego -** animacje sportowe z elementami taekwo-do; prowadzący Rafał Wilk.

II TYDZIEŃ

- **20 lutego -** zajęcia plastyczne - maski karnawałowe, godz. 10.00-14.00,
- **21 lutego -** zabawa karnawałowa z Duetem Niebanalnym, godz. 15.00-19.00,
- **22 lutego -** wycieczka do Opola - kino i kręgle, koszt 60 zł,
- **23 lutego -** dzień gier i zabaw, godz. 10.00-14.00,
- **24 lutego -** wycieczka do Katowic - Bajka Pana Kleksa, koszt 115 zł,

Na zajęcia wstęp wolny, poza wyjazdami. Zajecia organizowane są dla dzieci od 6 lat, ilość miejsc ograniczona, obowiązują wcześniejsze zapisy. Tel.: 77 437 62 21 oraz e-mail: gok@lubrza.opole.pl. ■

AKCJA ZIMA W BIAŁEJ

Gminne Centrum Kultury w Białej zaprasza przez dwa tygodnie od poniedziałku do piątku do siedziby głównej i filii wiejskich:

- **13 lutego -** wyjazd do aquaparku we Wrocławiu (od 7 do 17 lat). Opłata 60 zł, zbiórka w GCK o godz. 7.45,
- **14 lutego -** warsztaty stemplowania tkanin dla dzieci i dorosłych w świetlicy w Olbrachcicach, godz. 10.00,
- **14 lutego -** szkoła magii dla dzieci; przydział do domów, nauka tworzenia eliksirów, sadzenie roślin, tworzenie różdżek w świetlicy w Chrzelicach, godz. 15.00,
- **15 lutego -** wyjazd do parku trampolin i na kręgle do BSK w Ozimku (od 7 do 17 lat). Opłata 40 zł, zbiórka w GCK o godz. 7.45,
- **16 lutego -** warsztaty ze stemplowania tkanin dla dzieci w świetlicy w Śmiczu, godz. 10.00,
- **16 lutego -** szkoła magii dla dzieci; przydział do domów, nauka tworzenia eliksirów, sadzenie roślin, tworzenie różdżek w świetlicy w Kolnowicach, godz. 15.00,
- **16 lutego -** warsztaty mażoretkowe w GCK w Białej; cztery grupy w godz. 11.00, 12.00, 13.00, 15.00,
- **17 lutego -** warsztaty mażoretkowe w GCK w Białej; cztery grupy w godz. 11.00, 12.00, 13.00, 15.00,
- **20-24 lutego -** wesołe ferie z GCK; turnus dla dzieci w wieku szkolnym, gry, zabawy edukacyjne w GSK w Białej (były kościół ewangelicki). Opłata 30 zł, godz. 10.00-14.00,
- **20 lutego -** turniej tenisa stołowego w GCK w Białej, godz. 16.00,
- **20 lutego -** seans edukacyjny Magic Globe w kopule audiowizualnej oraz warsztaty plastyczno-folklorystyczne „Szukamy zimy" w świetlicy w Ligocie Bialskiej, godz. 16.00,
- **21 lutego -** seans edukacyjny Satelix w kopule audiowizualnej oraz gry i zabawy dla dzieci w sali sportowej ZSP w Łączniku, godz. 11.00,
- **21 lutego -** warsztaty teatralne „O ja cię... zakochaj się w dramie!" w GCK w Białej, godz. 16.00,
- **23 lutego -** wyjazd na lodowisko Toropol w Opolu (od 7 do 17 lat). Opłata 25 zł, zbiórka w GCK w Białej o godz. 9.45,
- **23 lutego -** warsztaty tworzenia makram dla dzieci i dorosłych; sztuka wyplatania ozdób ze sznurka w świetlicy w Grabinie, godz. 16.00,
- **24 lutego -** warsztaty kolorowa pyssla dla dzieci; tworzenie naprasowanych koralików w świetlicy w Prężynie, godz. 11.00,
- **24 lutego -** warsztaty plastyczno-folklorystyczne „Szukamy zimy!" w świetlicy w Nowej Wsi Prudnickiej, godz. 15.00,
- **24 lutego -** turniej piątek piłkarskich w sali sportowej ZSP w Łączniku, godz. 17.00.

Na wyjazdy i niektóre spotkania obowiązują wcześniejsze zapisy. Część terminów jest już zajętych. Kontakt: tel. 077 438 70 26, e-mail: info@gckbiala.pl. ■

FERIE ZIMOWE W MDK KORFANTÓW

Miejsko-Gminny Ośrodek Kultury, Sportu i Rekreacji w Korfantowie zaprasza przez dwa tygodnie do Miejskiego Domu Kultury i na wyjazdy:

- **13 lutego -** warsztaty kulinarne, godz. 10.00-14.00,
- **14 lutego -** warsztaty plastyczne (temat „Maski karnawałowe"), godz. 10.00-14.00,
- **20 lutego -** bal przebierańców, godz. 10.00-14.00,
- **21 lutego -** warsztaty czytelniczo-plastyczne, godz. 10.00-14.00,
- **22 lutego -** warsztaty plastyczne (temat „Zakładka do książki"), godz. 10.00-14.00

W zajęciach mogą uczestniczyć dzieci od 7 lat, obowiązują zapisy. Koszt 10 zł na dzień. Informacje: MDK Korfantów, te. 77 434 38 65.

WYCIECZKI

- **15 lutego -** wyjazd do Teatru Lalek oraz papugarni w Opolu; godz. 8.45, koszt 85 zł (bilety, przejazd, ubezpieczenie),
- **17 lutego -** wyjazd do Kolejkowa na wystawę budowli z klocków Lego oraz palmiarni w Gliwicach; godz. 8.00, koszt 160 zł (bilety, przejazd, ubezpieczenie, obiad),
- **23 lutego -** wyjazd do kina w Nysie na film „Kot w butach. Ostatnie życzenie" oraz warsztaty z pieczenia rogalików; godz. 9.00, koszt 85 zł (bilety, przejazd, ubezpieczenie, obiad),
- **24 lutego -** wyjazd do aquaparku w Brzegu; godz. 8.45, koszt 50 zł dziecko i 55 zł dorosły (bilety, przejazd, ubezpieczenie).

Zapisy i informacje: MDK Korfanów, tel. 77 434 38 65 i Biblioteka w Przechodzie, tel. 77 431 26 26.

ŚCINAWA NYSKA

Na zajęcia zaprasza także **Wiejski Dom Kutury w Ścinawie Nyskiej**. W planie kreatywne ferie zimowe:

- 13-16 lutego, godz. 10.00-12.00,
20-23 lutego, godz. 10.00-12.00.

Orgaznizowane będą: warsztaty bańkowe, warsztaty naukowe, gry i zabawy, warsztaty kulinarne, warsztaty pierwszej pomocy, zabawy sensoryczne i inne. Zaproszenie dla dzieci od 7 lat. Koszt 10 zł na dzień. Kontakt: tel.: 77 431 28 67. ■

FERIE ZIMOWE W WALCACH

Gminny Ośrodek Kultury w Walcach zaprasza przez dwa tygodnie od poniedziałku do piątku na zajęcia dla dzieci od 8 lat:

I TYDZIEŃ

- **13 lutego -** zajęcia plastyczne; prowadzenie Uliana Lynda, godz. 10.00-12.00,
- **14 lutego -** turniej piłki nożnej (PSP Walce); prowadzenie Krzysztof Bucior, Arkadiusz Maus, godz. 10.00-12.00,
- **15 lutego -** wyjazd do kina i na lodowisko do Opola. Zbiórka o godz. 7.45 (GOK Walce), powrót ok. 15.30. Koszt 16 zł,
- **16 lutego -** warsztaty z szycia; prowadzenie Klub Młodego Technika, godz. 9.00-10.30,
- **17 lutego -** wyjazd na narty do Czech - Mala Morávka (tylko z osobą pełnoletnią). Zbiórka o godz. 7.30 (GOK Walce), powrót ok. 18.00. Zapewnione skipassy, transport, instruktor. Wyżywienie i narty we własnym zakresie.

II TYDZIEŃ

- **20 lutego -** wyjazd do parku trampolin Odskocznia Opole. Zbiórka o godz. 7.45 (GOK Walce), powrót ok. 15.30,
- **21 lutego -** warsztaty wokalne; prowadzenie Andrea Hampel, Anna Betáková, godz. 9.00-12.00,
- **22 lutego -** wyjazd do aquaparku w Tarnowskich Górach. Zbiórka o godz. 7.45 (GOK Walce), powrót ok. 16.00. Obiad w Hotelu Neo, koszt 40 zł,
- **23 lutego -** warsztaty kulinarne (Bianco Walce); prowadzenie Restauracja Bianco, godz. 9.00-11.00,
- **24 lutego -** zajęcia plastyczne; prowadzenie Uliana Lynda, godz. 10.00-12.00,
- **25 lutego -** zajęcia taneczne; prowadzenie Katarzyna Kozłowska, Klára Drgáčová, godz. 9.00-11.00.

Szczegóły oraz zapisy (ilość miejsc ograniczona): Gminny Ośrodek Kultury w Walcach, tel. 77 466 01 13, e-mail: gok@walce.pl.

SKIBUS WALCE

Gmina Walce szykuje na czas ferii zimowych dwa jednodniowe wyjazdy na narty do Maléj Morávki w Czechach. Transport w obie strony gratis. Pierwszy wyjazd zorganizowany jest na **18 lutego**, drugi odbędzie się **25 lutego**. Bus wyjeżdża z Dobieszowic o godz. 6.00. Przebieg trasy wraz z godzinami:

- Dobieszowice (przy remizie OSP), godz. 6.00,
- Walce (przy GOK-u), godz. 6.10,
- Grocholub (przy remizie OSP), godz. 6.20,
- Stradunia (przy szkole), godz. 6.30,
- Brożec (przy szkole), godz. 6.40,
- Kromołów (przy remizie OSP), godz. 6.50,
- Rozkochów (przy boisku sportowym), godz. 7.00,
- Głogówek (przy PKS), godz. 7.10,
- Česká Ves (przystanek przy urzędzie), godz. 8.30.

W drogę powrotną bus wyjeżdża o godz. 16.00. Szczegółowe informacje i zapisy: Gminny Ośrodek Kultury w Walcach, tel.: 77 466 01 13, e-mail: gok@walce.pl. Ski pas, ubezpieczenie oraz wyżywienie we własnym zakresie. ■

FERIE Z KULTURĄ

Centrum Kultury w Głógówku zaprasza codziennie przez dwa tygodnie na zajęcia dla dzieci i młodzieży:

I TYDZIEŃ

- **13 lutego -** Bezpieczne ferie (spotkanie z policjantem, komisariat w Głogówku) oraz Smaki dobrego życia (zajęcia kulinarne w CK),
- **14 lutego -** Zostań moją Walentynką (zajęcia biblioteczne) oraz W zdrowym ciele - zdrowy duch (hala sportowa),
- **15 lutego -** Bądź kreatywny (zajęcia manualne w CK) oraz Step by step (warsztaty taneczne w CK) i zajęcia integracyjne (Familiada w CK),
- **16 lutego -** warsztaty z szycia; prowadzenie Klub Młodego Technika, godz. 9.00-10.30,
- **17 lutego -** Tajniki historii (warsztaty muzealne) oraz Wesołe nutki (warsztaty umuzykalniające w CK).

II TYDZIEŃ

- **20 lutego -** Bezpieczne ferie (spotkanie ze strażakiem, remiza strażacka w Głogówku) oraz Smaki dobrego życia (zajęcia kulinarne w CK),
- **21 lutego -** W świetle reflektorów (zajęcia sceniczne w CK) oraz W zdrowym ciele - zdrowy duch (hala sportowa),
- **22 lutego -** Strzał w dziesiątkę (strzelnica sportowa) oraz Step by step (warsztaty taneczne w CK) i zajęcia integracyjne (Familiada w CK),
- **23 lutego -** Z techniką na ty (warsztaty multimedialne w CK) oraz Miejskie sekrety (warsztaty muzealne w CK),
- **24 lutego -** Odkrywamy tajniki zawodu (zwiedzanie hali produkcyjnej Filplast Głogówek) oraz Step by step (warsztaty taneczne w CK) i zajęcia integracyjne (Jaka to melodia w CK).

KINO

- **17 i 24 lutego -** oferta filmowa w sali widowiskowej Centrum Kultury w Głogówku, godz. 13.00, wstęp 10 zł. Oferta bez wcześniejszych zapisów.

Zajęcia (poza kinem) odbywają się w godz. 9.00-13.00. Zapisy na zajęcia tylko osobiście w Centrum Kultury w Głogówku, koszt udziału 20 zł na dzień. Szczegóły na: www.ck.glogowek.pl. ■

Zajęcia prowadzone podczas ferii przez Agencję Sportu i Promocji w Prudniku, Muzeum Ziemi Prudnickiej i Prudnicki Ośrodek Kultury zapowiada Gmina Prudnik. Informacja wkrótce w „TP".

eprasa.pl 60548abed8

FRANCISZKAŃSKA SERIA, CZ.13

Refleksje z końca roku

Ostatni raz o publikacjach z cyklu „Franciszkańskich zeszytów z Głubczyc" ojca Antoniego Dudka pisaliśmy w 51 numerze „TP" z 21 grudnia 2022 roku. Teraz wracamy do tego cyklu, bowiem zakonnik wciąż wydaje nowe tytuły. Tym razem trzy części „Dziennika pisanego przy studni" - z października, listopada i grudnia minionego roku. Wcześniej, w numerze 44 z 2 listopada zeszłego roku już wspominaliśmy o „Dziennikach" z sierpnia i września.

Grzegorz WEIGT

Franciszkanin kontynuuje pisanie swjego dziennika, od momentu wyjazdu z Prudnika i przybycia do Głubczyc. To już pięć części.

Dziennik jest starą formą pisarską i parało się tym wielu udzi, w tym znanych pisarzy. Ten dziennik pisany przez ojca Antoniego zapewne nie przejdzie do historii, zasięgu oddziaływania też nie ma wielkiego, ale w naszym regionie jest interesujący. Raz, jako forma literacka (nie mamy lokalnie za bardzo innych tego rodzaju propozycji), dwa, jako codzienny zapis wydarzeń (a dzieje się cały czas bardzo dużo) zarówno w makro, jak i w mikro skali oraz jako sposób przybliżenia prawdziwego życia osoby duchownej (co w sytuacji ciągłego szczucia na duchownych jest dziś nieczęste). Tym bardziej, że o.Antoni Dudek pisze szczerze, bez udawania.

Pomijając już to, co było jesienią, zajrzyjmy na chwilę do ostatniego miesiąca 2022 roku.

Grudzień o.Antoni zaczyna tradycyjnie od lektury Słowa Bożego i rozważań w ślad za tym. Tego dnia są to refleksje na temat budowania; budowania domu, budowania na skale, na ludziach oraz o zaufaniu. „Ileż razy próbowałem komuś zaufać - okazało się to często pomyłką". 1 grudnia jest też praca w Archiwum w Opolu i gromadzenie informacji dotyczących franciszkanów, czyli bardzo cenna praca ze źródłami. Potem jeszcze wizyta w drukarni w Prudniku i nowe publikacje, wdzięczność, dla tych którzy pomagają. Są wrażenia po meczu polskiej reprezentacji - trwał wówczas mundial - jakie nie trudno się domyśleć. Na konec, znowu Pismo Święte i wieczorne przygotowywanie kazania. A obok Pisma wspomnienie tekstu Josepha von Eichendorffa.

I tak to mniej więcej idzie przez cały miesiąc. Plany, udane bądź nie, realizacje, praca duszpasterska, działalność wydawnicza, budowlana itp. Wśród refleksji: „Smutny esemes od znajomego. Kolejna informacja: emocje to zły doradca. Zawsze wysłuchaj drugiej strony i nigdy, nigdy, nigdy nie sądź!!!"

Grudzień to nie jest zwyky miesiąc, na pewno nie u franciszkanów. W dzienniku jest dużo o adwencie oraz - oczywiście o Bożym Narodzeniu. Można powiedzieć, że ten zeszyt „Dziennika pisanego przy studni" jest numerem świątecznym. Dlatego dużo tu emocji. Niektóre o życiu wewnętrznym („Nie przestaję się Bogu podobać - choć grzesznikiem jestem. Grzech mnie oszpecił, ale Bóg widzi we mnie piękno."), inne o zewnetrznym („Zimno w celi. Już drugi pan ogląda kaloryfer i nic. Zimno mi."). Co cenne, ojciec Antoni nie stroni od humoru. Takie zdanie za papieżem Janem XXIII: „można być świętym z astorałem w ręku, ale równie dobrze można nim zostać mając w ręce miotłę." To jest 40 stron tekstu, bez obrazków. Nie ma więc co streszczać cudzych myśli... poczytać na pewno warto.

Ostatnie zapisy z 31 grudnia, koniec roku. „Ostatni dzień roku. Robimy przeróżne podsumowania. Plany na przyszłość. Ale jedno dzisiaj jest najważniejsze. Kochać ludzi. Każdy dzień ma być dobry! Ganiamy za tym, marzymy o owym. Ale dzień dzisiejszy jest najważniejszy. Robić tak, żeby każdy dzień był najpiękniejszy". ■

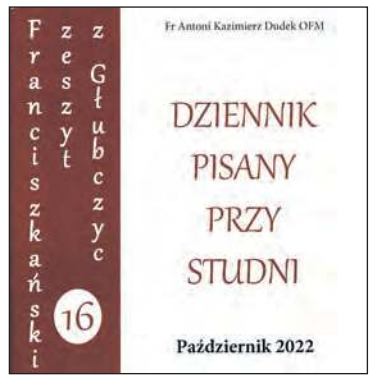

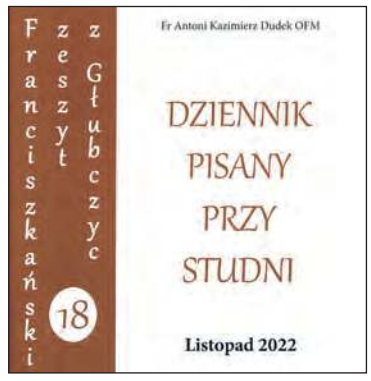

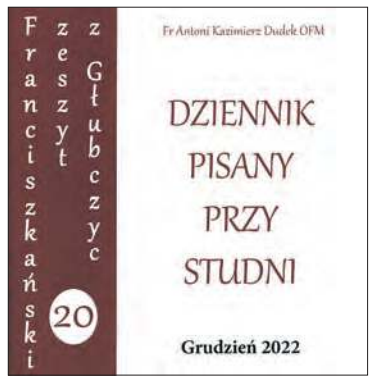

Okładki 16, 18 i 20 publikacji w serii „Franciszkańskich zeszytów z Głubczyc". „Dziennik pisany przy studni" z października, listopada i grudnia 2022 roku.

GŁUCHOŁAZY

Koncert kolęd i pastorałek

Prudniczanie udzielają się artystycznie nie tylko w Prudniku. Jednym z miejsc, gdzie działają od lat są Głuchołazy. Ostatnio, gdy dyrektorem tamtejszego ośrodka kultury został Tomasz Kanas jest im tam jeszcze lepiej.

W Centrum Kultury im. Kawalerów Orderu Uśmiechu w Głuchołazach w piątek, 20 stycznia odbył się koncert kolęd, pastorałek i świątecznych utworów.

Przed publicznością zaprezentowali się utalentowani uczestnicy zajęć wokalnych Dziecięcego Studia Piosenki pod kierunkiem Alicji Główki, Młodzieżowego Studia Piosenki, Studia Piosenki dla Dorosłych pod kierunkiem Tomasza Kanasa, w tym wokalistki z Prudnika oraz Chór Capricolium pod kierunkiem Adama Dziurowskiego.

Poetyckim, nastrojowym słowem występ okrasił prudnicki poeta Wojciech Ossoliński. Spotkanie poprowadził Tomasz Kanas, dyrektor Centrum Kultury.

Goście, wśród których byli oczywiście rodzice i dziadkowie występujących na scenie dzieci i młodzieży, ale i zaproszeni goście, a także zaprzyjaźnieni z ośrodkiem widzowie, którzy przychodzą na kolejne wydarzenia, ponownie poczuli wyjątkowy czas Świąt Bożego Narodzenia, a także zaśpiewali wspólnie najbardziej znane utwory. (g) ■

CENTRUM KULTURY W GŁUCHOŁAZACH

Na scenie: Wojciech Ossoliński (słowo), Jakub Osiecki (perkusja) i Nicole Battel (wokal).

W SKRÓCIE

ciąg dalszy ze str. 21

4-5 lutego (weekend)

W Dobrej odbędzie się tradycyjny obrzęd Wodzenia Niedźwiedzia, zwany także berami, organizowany przez zespół folklorystyczny Wodzenie Niedźwiedzia przy OSP. **Na Zabawę z Niedźwiedziem** organizatorzy zapraszają **18 lutego** o godz. 19.00 do Restauracji Parkowa w Dobrej.

8 lutego (środa)

Msza św. w intencji śp. Ojca Jana Wojciecha Góry, dominikanina, prudniczanina, w 75. rocznicę urodzin. Kościół pw. św. Michała Archanioła w Prudniku, godz. 18.00

9 lutego (czwartek)

Wykłady o życiu i nauce bł. ks. Stefana kardynała Wyszyńskiego w sanktuarium św. Józefa w Prudniku-Lesie. Spotkanie drugie: „Boga miał za ojca" - prof. dr hab. o.Bonawentura Smolka OFM. Godz. 18.45.

Prudnicki Ośrodek Kultury zaprasza chętnych do tworzonego w POK teatru. Prowadzenie: Zbigniew Kułagowski - aktor, reżyser. Spotkanie organizacyjne odbędzie się w sali kameralnej, godz. 17.00.

Centrum Kultury w Głogówku zaprasza na **stand-up: Olka Szczęśniak** z najnowszym programem „Skąpiec poznawczy". Wraz z nią na scenie support. Godz. 20.00.

Wernisaż wystawy prac Sylwii Wenskiej pt. „Malarstwo" w Walcach. Autorka jest absolwentką Wydziału Architektury Wnętrz ASP w Krakowie, mieszka i pracuje w Tarnowie. Zajmuje się projektowaniem wnętrz, wykonywaniem kostiumów scenicznych oraz elementów scenografii. Gminny Ośrodek Kultury w Walcach, godz. 18.00.

Wójt gminy Strzeleczki i dyrektor GOK w Strzeleczkach zapraszają na **Festiwal pączków z Bernadetą Kowalską**. W programie: występ Bernadety Kowalskiej (koncert, konkurs, animacje), degustacja pączków, kolacja, zabawa. Dom Kultury w Strzeleczkach, godz. 16.30, koszt 20 zł. Informacje i zapisy: tel. 77 466 96 096 lub 77 407 6660. ■

eprasa.pl 60548abed8

PUBLIKACJE

Diana Marka Karpa

Przywrócenie rzeźby Diany w prudnickim parku, organizacja imprez przy Dianie i altanie oraz ustanowienie Statuetki Prudnickiej Diany to jeden z motorów napędowych w działalności Marka Karpa. Całą historię wokół prudnickiej Diany opisuje wydana pod koniec minionego roku publikacja pod oczywistym tytułem „Prudnicka Diana".

GRZEGORZ WEIGT

Marek Karp

Grzegorz WEIGT

Ta książka to podsumowanie dziesięciu lat (2011-2021), odkąd Diana wróciła na cokół. Opisanie jednej z nielicznych oddolnych inicjatyw, które zakończyły się sukcesem, czego nie wszyscy się spodziewali. I nie wszyscy życzyli. Ale stało się i rzymska bogini łowów Diana po kilkudziesięciu latach (od końca wojny) wróciła na swoje miejsce w prudnickim parku.

Publikacja „Prudnicka Diana" powstała z inicjatywy Stowarzyszenia Przyjaciół 1 Liceum Ogólnokształcącego im. Adama Mickiewicza w Prudniku, które też od początku patronowało inicjatywie powrotu rzeźby na cokół. Formalnie wydawcą jest Drukarnia Pokrzywna. Opracowanie książki należy oczywiście do Marka Karpa. W publikacji wykorzystano zdjęcia: Walentego Stecia, Danuty Hejneman, Leszka Piątkowskiego, Andrzeja Derenia, Stanisława Królikowskiego, Piotra Kulczyka, Ryszarda Kaszy, Bogusława Zatora i Marka Karpa. Długa lista autorów zdjęć, ale też fotografii w wydawnictwie jest bardzo dużo. Obrazują one historię działań zmierzających do wykonania nowej rzeźby, proces twórczy - rzeźbiarski, montaż rzeźby, wydarzenia towarzyszące, spotkania, koncerty, uroczystości wręczania statuetek, wyborów Miss Diana i wielu innych. Zdjęcia pochodzą z okresu kilkunastu ostatnich lat, to czas nie tak odległy, ale nawet tu odnajdujemy na fotografiach osoby, których między nami już nie ma. Do tego bogactwa ilustracji dochodzą jeszcze materiały archiwalne: dawne pocztówki „pierwszej" Diany ze zbiorów Piotra Kulczyka. Są nawet współczesne rysunki Danuty Hejneman, Agnieszki Maślaniec oraz mojego autorstwa.

We wstępie książki czytamy: „Przez dekadę zdążyliśmy się przyzwyczaić do wizerunku bogini przemykającej gdzieś między drzewami w towarzystwie jelonka, ale do dziś to jedna z ładniejszych, jeśli nie najpiękniejszych ozdób parku, na którą zwracają uwagę goście odwiedzający miasto. Historia posągu sięga 1911 roku, kiedy to za sprawą kobiecego stowarzyszenia patriotycznego (Vaterlänische Frauenverein), korzystając ze środków spadkowych przemysłowca i filantropa Alberta Fränkla, ustawiono ją po raz pierwszy. Twórcy nie silili się na oryginalność i postanowili, że w Prudniku stanie dokładna kopia Diane Chasseresse - Diany Łowczyni, znanej też jako Diana z Wersalu. Oryginalny posąg z I lub II w.n.e., stojący obecnie w paryskim Luwrze również jest kopią nieistniejącej już rzeźby, ktorej autorstwo przypisuje się Grekowi Leocharesowi."

Książka Marka Karpa opisuje tę dawną historię Diany w Prudniku oraz wszystko, co wiąże się z jej powrotem i współczesnością. Autor wymienia bardzo wiele osób, firm i instytucji, dzięki którym posąg znów stoi w naszym mieście. Także tych, którzy „działalli przy Dianie" już później. To znowu długa lista - trzeba zajrzeć do książki, tutaj wymienimy tylko jedną, właśnie autora publikacji Marka Karpa, który był najważniejszym inicjatorem tych wydarzeń. Dodajmy jeszcze tylko, że w publikacji znajduje się sporo cytatów z „Tygodnika Prudnickiego" z wielu lat, fragment książki prof. Stanisława Sławomira Nicieji, czy Prudnickiej Szopki z udziałem Diany.

Na końcu publikacji jest zapowiedź organizacji w maju, już tego roku kolejnej, rocznicowej właśnie imprezy przy pomniku Diany w parku. Spotkamy się rzeczywiście? ■

Okładka książki poświęconej „najnowszej historii" Diany z Parku Miejskiego w Prudniku

ROZRYWKI UMYSŁOWE

Wytęż umysł

Sudoku - rozwiązanie tej łamigłówki matematycznej rodem z Japonii polega na wypełnieniu diagramu o wielkości 9x9 kratek, podzielonego na 9 części w taki sposób, aby w każdym wierszu, każdej kolumnie i każdym z 9 elementów znalazły się – bez powtórzenia – wszystkie cyfry od 1 do 9. Rozwiązywanie sudoku nie wymaga bycia orłem z matematyki, wystarczy odrobina cierpliwości i umiejętności logicznego myślenia, aby po kolei zapełniać kratki cyframi. Zabawa ta ma jedno prawidłowe rozwiązanie! ■

	4	8	3		9		1	
		5		8			3	2
6	3		1		5			4
	5	7					4	
2			7		6			1
	6					9	8	
4			5		8		7	9
				6		4		
	7		2		1	5	6	

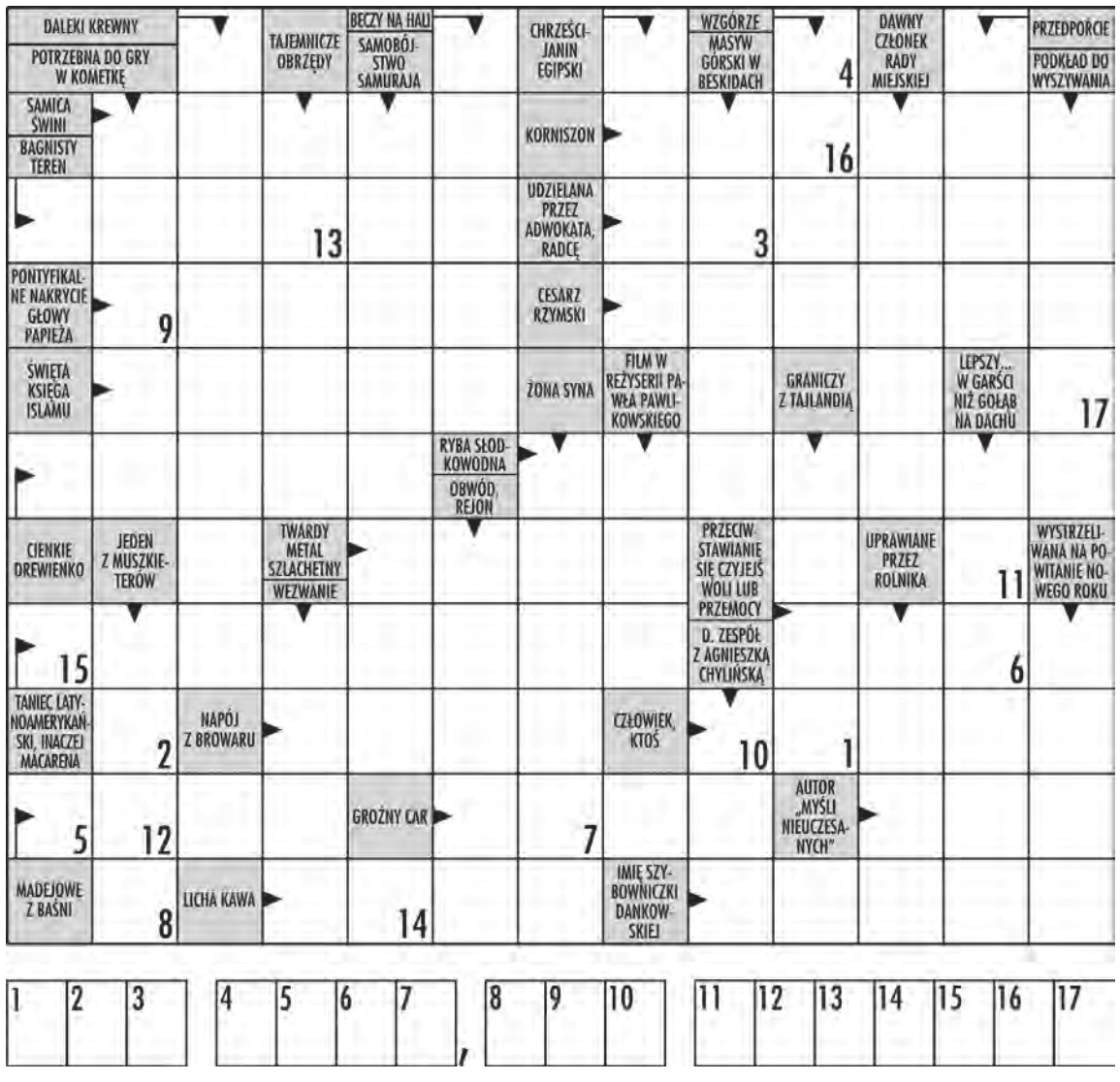

W krzyżówce panoramicznej litery z ponumerowanych pól utworzą ostateczne rozwiązanie – przysłowie.

eprasa.pl 60548abed8

DAMIAN WICHER

Sport

SPORTOWY TYDZIEŃ NA ZIEMI PRUDNICKIEJ sport@tygodnikprudnicki.pl

FORMYFIKACJA
STUDIO TRENINGOWE
• cross training • karate • trening obwodowy
• joga • fitness • stretching • treningi personalne
787 018 258 Prudnik, ul. Zamkowa 2 (d. Dom Towarowy, II piętro) 668 953 438
REKLAMA

KOSZYKÓWKA – 2. LIGA

Potrzebowali paru mocnych słów

„Rezerwy rezerw" Śląska dość wysoko zawiesiły poprzeczkę Pogoni

Damian WICHER

Faworyzowani gospodarze potrzebowali ponad dwóch kwart, aby zdominować rywala. W pierwszej połowie dłużej na prowadzeniu (12 minut) znajdowała się wrocławska młodzież. Śląsk III zaczął od piorunującego uderzenia, wygrywając 7:0. Jeszcze przed długą przerwą prowadzenie zmieniało się ośmiokrotnie, a cztery razy notowano remis. Po zmianie stron górę wzięło doświadczenie i boiskowe cwaniactwo pogonistów. W pewnym momencie przebywająca na parkiecie piątka miejscowych liczyła w sumie... 174 lata (śr. 34,8). „Starsi panowie" nie dali się jednak zabiegać i po raz kolejny udowodnili, że wiek to tylko liczba. Kiedy na przykład Grzegorz Mordzak zaczynał ligowe granie, w kraju modny był jeszcze kresz, zajadano się paprykarzem, symbolem luksusu był „Pewex", w hali „Obuwnik" oko kibica cieszyli sponsorowani przez „Frotex" sportowcy radzieccy, zaś na ustach koszykarskiej Polski, za sprawą niewiarygodnego rzutu w ostatniej sekundzie we Włocławku, był obecny trener Śląska III Jacek Krzykała, tylko pół roku starszy od... niezniszczalnego Mordzaka. Najskuteczniejszy w szeregach przyjezdnych Bartosz Jadaś przyszedł na świat w roku 2004, gdy wspomniany „Mordziaty" świętował z Turowem Zgorzelec awans do ekstraklasy. Ale jakie ma to wszystko znaczenie, skoro w sobotę nie było widać różnicy w wydolności organizmów? Wniosek: jedz paprykarz, będziesz wielki... Odkładając żarty na bok, w drugiej połowie Pogoń pozbawiła nastolatków złudzeń, udzielając im dobrej lekcji basketu. W osiem minut „odjechała" na ponad 20 punktów (75:52). Double-double osiągnęli obaj wysocy: Paweł Nowicki oraz Tomasz Nowakowski z charakterystycznym frędzlem na głowie.

- W pierwszej połowie nic specjalnego nie zagraliśmy. W przerwie powiedzieliśmy sobie parę mocnych słów – zdradził TVP Tomasz Nowakowski. – W trzecią kwartę weszliśmy skoncentrowani, pokazaliśmy pazur, odskoczyliśmy na 23 punkty i to zaważyło na losach meczu.

Prudnicką publikę znów zachwycił Tomasz Prostak (śr. 19 pkt.). Groźny w ataku był także Patryk Garwol. W najbliżej kolejce zespół Tomasza Michalaka czeka trudna przeprawa w Kościanie z sąsiadującą w tabeli Obrą.

- Tam już nie możemy pozwolić sobie na takie wejście w mecz, jak dzisiaj. Musimy od początku się postawić. Grać swoją koszykówkę, a nie dostosowywać się do rywala. Dla układu tabeli jest to dla nas ważne, żeby wygrać to spotkanie – podkreśla Paweł Nowicki. ■

Marc-Oscar Sanny rzucił 6 punktów, rozdał 5 asyst i miał 2 przechwyty

19. KOLEJKA

Pogoń Prudnik	**92**
Śląsk III Wrocław	80

(17:18, 29:23, 29:17, 17:22)

POGOŃ: M. Sanny 6 (1 zb., 5 as., 3 fw, 2 prze.), Krupiński (1 str.), Kociuga 1 (4 zb., 2 fw, 1 str.), Prostak 20 (2x3, 2 zb., 4 as., 4 fw, 1 str., 2 prze.), Mordzak 4 (1 zb., 5 as., 1 fw, 1 str.), Nowakowski 20 (10 zb., 7 as., 4 fw, 1 str., 1 prze., 1 bl.), P. Garwol 13 (3x3, 1 zb., 1 as., 1 fw, 2 str., 1 prze., 1 bl.), M. Garwol 2 (1 as., 1 fw, 1 str., 1 prze.), Krawiec 4 (5 zb., 1 as., 4 fw, 1 str.), Nowicki 16 (3x3, 11 zb., 1 as., 5 fw, 2 prze.), S. Sanny 6 (2 zb., 2 as., 1 fw, 1 str., 1 prze., 1 bl.). Trener: Tomasz Michalak, asystent: Grzegorz Mordzak.

ŚLĄSK III: Jadaś 22 (3x3), Piętowski 4 (1x3), Krysiewicz 2, Janowicz 3, Baran 11 (2x3), Ambroziak 18 (1x3), Kaźmierczak 4, Kankowski 12, Leniec, Kociszewski 4. Trener: Jacek Krzykała, asystent: Tomasz Jankowski.

SĘDZIOWIE: Rafał Szwej, Damian Bordun.

SPONSOR TYTULARNY: Prudnik
SPONSOR GŁÓWNY: Grupa Azoty
SPONSORZY STRATEGICZNI: Opolskie, Morawiec, Furnika, Oaza, Bardusch, Cichoń
SPONSORZY TECHNICZNI: Spalding, Ustronianka, Agencja Sportu i Promocji w Prudniku, Marcin Żyłka
SPONSORZY: ZWiK Prudnik, kolgraf, PZKosz, edus, FLYNET, Osada Chmielaki, Betulina
PATRONAT MEDIALNY: Tygodnik Prudnicki, TVP 3 Opole, Radio Opole, SportoweFakty

2. LIGA, GR. D

19. KOLEJKA: Swiss Krono – Sokół 89:95, WKK II – Zastal II 85:72, Katowice – Doral 80:64, Siechnice – Obra 69:94, Pogoń – Śląsk III 92:70, Sudety – Team-Plast 76:70, Röben – Maximus 70:92, Basket – Stal II przeł.

1. Sokół Międzychód	18	36	+281
2. KS 27 Katowice	19	36	+248
3. Pogoń Prudnik	**19**	**35**	**+356**
4. Obra Kościan	19	34	+185
5. Maximus Kąty Wr.	19	32	+131
6. WKK II Wrocław	19	28	+8
7. Swiss Krono Żary	19	28	+6
8. Śląsk III Wrocław	19	27	+82
9. Doral Kłodzko	19	27	+40
10. Zastal II Zielona G.	19	27	-29
11. Sudety Jelenia G.	19	26	-41
12. Team-Plast Oleśnica	19	26	-71
13. Basket Gorzów Wlkp.	18	24	-165
14. KKS Siechnice	19	24	-267
15. Röben Wrocław	19	20	-369
16. Stal II Ostrów Wlkp.	17	20	-395

3. LIGA OPOLSKA

Jełowa – Basket L. 88:87, Strzelce Op. - Start 95:72, AZS II O. - Stal 50:89 (awansem), Basket K. - Smyk 40:107 (Reczek 4, Nosol 32, Miklaszewski 7, Walkowicz 9, Jabłoński 6, Juras 5, Hreciński 7, Zychowicz 12, Pyra 3, Karaim 5, Zbaraszczuk 17, Otte)

1. Smyk Prudnik	**13**	**25**	**+382**
2. Basket Lubliniec	12	22	+227
3. AK Jełowa	12	22	+141
4. MKS Strzelce Op.	15	22	-38
5. Start Dobrodzień	14	20	-88
6. Stal Brzeg	13	18	+59
7. AZS II Opole	13	17	-165
8. Aldom Turawa	13	16	-222
9. Basket Konopiska	13	15	-296

REKLAMA

eprasa.pl 60548abed8

SIATKÓWKA – 3. LIGA

Wzięli rewanż

W meczu 4. kolejki 3. ligi opolskiej SPS Walce zwyciężyło AS ZAKSA Kędzierzyn-Koźle 3:1 (-23, 22, 18, 23)

W pierwszym spotkaniu obu drużyn lepsi byli rywale, dlatego w naszych szeregach panowała podwójna mobilizacja, aby tym razem punkty zostały w Walcach – czytamy na stronie klubowej SPS-u. - Na początku pierwszego seta goście odskoczyli na parę punktów i pomimo pogoni, do której się rzuciliśmy wypracowana przewaga wystarczyła im do wyjścia na prowadzenie w meczu. Drugi set przebiegał inaczej niż pierwsza partia. Od początku narzuciliśmy własne warunki gry i od początku do końca kontrolowaliśmy przebieg seta, co pozwoliło nam go wygrać bez nerwówki w końcówce. Trzecia partia to nasza kontrola wydarzeń na boisku od początku do końca i pewne zwycięstwo. Przez większość czwartej partii byliśmy na minimalnym (dwupunktowym) prowadzeniu, lecz na finiszu goście doprowadzili do wyrównania. Jednak tym razem ta wojna nerwów została wygrana przez nas, tak jak całe spotkanie i trzy punkty zostały w Walcach.

W sobotę, 4 lutego SPS zamierzy się na wyjeździe z AS Stal Nysa. W Walcach przegrywał z tą ekipą już 0:2, by ostatecznie zwyciężyć 3:2 (-21, -21, 22, 19, 7). (z, w) ■

3. LIGA OPOLSKA

1. AS ZAKSA K.-Koźle	3	6	7:4
2. SPS Walce	**3**	**5**	**7:6**
3. AS Stal Nysa	2	1	2:6

PIŁKA NOŻNA

Oto następca Łukasza Kabaszyna

MKS POGOŃ PRUDNIK

Łukasz Wicher został nowym trenerem prudnickiej Pogoni

Czterdziestoletni szkoleniowiec jest doskonale znany w środowisku piłkarskim Opolszczyzny.

- Prowadził ze sporymi sukcesami Małapanew Ozimek, z którym awansował nawet do 3. ligi. Od 2015 roku był trenerem Unii Krapkowice i ten zespół pod jego wodzą, był zawsze solidnym ligowcem, „siadającym" nawet na podium rozgrywek – informują działacze Pogoni. - Rozmowy na temat objęcia naszej drużyny przez trenera Łukasza Wichera miały miejsce już kilka lat temu. Wówczas nie udało się go sprowadzić do Prudnika, które jest również jego rodzinnym miastem, bowiem z Prudnika pochodzą rodzice trenera, a tato był również zawodnikiem Pogoni. Tym razem po długich rozmowach, zgodził się pomóc naszemu klubowi w trudnym i dla nas bardzo ważnym momencie.

Przypomnijmy, że Łukasz Kabaszyn zamienił Pogoń na czwartoligowy LZS Walce. Biało-niebiescy na półmetku sezonu zajmują 2. miejsce w tabeli grupy II klasy okręgowej. Do liderującego LZS-u Domaszkowice tracą 4 punkty. Rozgrywki zostaną wznowione 11 marca. Na inaugurację rundy wiosennej pogoniści podejmą KS Twardawa. (w) ■

PLEBISCYT

Wypełnił kupon lub wyślij SMS!

SMS O TREŚCI:
PREFIKS.NUMER KANDYDATA (WYBIERZ Z LISTY)
NALEŻY WYSŁAĆ POD 72601 (KOSZT 2,46 ZŁ Z VAT)

Wybierz Najpopularniejszego Sportowca, Młodego Sportowca, Trenera i Działacza Klubu Sportowego Ziemi Prudnickiej A.D. 2022

Trwa głosowanie w ćwierćfinale Plebiscytu „TP" (zakończenie 10 lutego). Do kolejnej rudny (15.02 – 3.03) zakwalifikuje się 8 kandydatów w każdej kategorii. W poszczególnych etapach pretendenci do tytułu zachowują dotychczasową liczbę głosów. Głosowanie odbywa się za pośrednictwem kuponów drukowanych w gazecie oraz za pomocą SMS. Kupony gazetowe przyjmowane są w siedzibie redakcji „TP" (w godz. 8.00 - 16.00). Przesyłać je można również pocztą na adres: 48-200 Prudnik, ul. Kościuszki 13a. O terminowości oddania w ten sposób głosu decyduje data stempla pocztowego. Wyniki na żywo można śledzić na www.terazprudnik.pl/plebiscyt-sportowy. Patronat nad zabawą sprawuje starosta prudnicki Radosław Roszkowski. (w) ■

Kupon należy dostarczyć osobiście bądź listownie do 10 lutego 2023 r. (piątek), do godz. 12.00 na adres: Spółka Wydawnicza „ANEKS", 48-200 Prudnik, ul. Kościuszki 13a. O terminowości oddania głosu decyduje data stempla pocztowego.

SPORTOWIEC

■ Krzysztof Banasik (szachy, Zarzewie Prudnik, **TPS.1**) ■ Julia Dancewicz (jujitsu, Saints United Kings Prudnik, **TPS.2**) ■ Tomasz Dziwisz (piłka nożna, Sudety Moszczanka, **TPS.3**) ■ Karolina Gogolin (piłka nożna, Rolnik B. Głogówek, **TPS.4**) ■ Tomasz Hajduk (piłka nożna, Fortuna Głogówek, **TPS.5**) ■ Łukasz Kiebzak (piłka nożna, LZS Dytmarów, **TPS.6**) ■ Olimpia Kowszyn (łucznictwo, Obuwnik Prudnik, **TPS.7**) ■ Piotr Leszczyński (piłka nożna, KS Twardawa, **TPS.8**) ■ Piotr Łukaszów (piłka nożna, Rolnik Biedrzychowice, **TPS.9**) ■ Tomasz Madziar (koszykówka, Pogoń Prudnik, **TPS.10**) ■ Michał Mięczakowski (piłka nożna, Pogoń Prudnik, **TPS.11**) ■ Grzegorz Mordzak (koszykówka, Pogoń Prudnik, **TPS.12**) ■ Marcin Rudzki (piłka nożna, Pogoń Prudnik, **TPS.13**) ■ Aleksandra Sobkowicz (piłka nożna, Rolnik B. Głogówek, **TPS.14**) ■ Oskar Szkolnicki (karate, Zarzewie Prudnik, **TPS.15**) ■ Dorian Zdebski (karate, Zarzewie Prudnik, **TPS.16**).

MŁODY SPORTOWIEC

■ Michał Bełziuk (piłka nożna, Pogoń Prudnik, **TPJ.1**) ■ Aleksander Cibis (piłka nożna, APN Głogówek, **TPJ.2**) ■ Michał Dwornicki (piłka nożna, AP Biała, **TPJ.3**) ■ Igor Grzesło (karate, Zarzewie Prudnik, **TPJ.4**) ■ Miłosz Klemens (łucznictwo, Obuwnik Prudnik, **TPJ.5**) ■ Miłosz Krupiński (koszykówka, Pogoń Prudnik, **TPJ.6**) ■ Karolina Kulig (jeździectwo, Olimp Prudnik, **TPJ.7**) ■ Aleksander Lichoń (piłka nożna, APN Głogówek, **TPJ.8**) ■ Jan Pastor (piłka nożna, Orlik Prudnik, **TPJ.9**) ■ Oskar Piekarczyk (piłka nożna, Orlik Prudnik, **TPJ.10**) ■ Stanisław Reczek (koszykówka, Smyk Prudnik, **TPJ.11**) ■ Kinga Spychała (łucznictwo, Obuwnik Prudnik, **TPJ.12**) ■ Szymon Szepelawy (piłka nożna, Orlik Prudnik, **TPJ.13**) ■ Mateusz Walkowicz (koszykówka, Smyk Prudnik, **TPJ.14**) ■ Maja Wysocka (łucznictwo, Obuwnik Prudnik, **TPJ.15**) ■ Marko Zboroń (piłka nożna, AP Biała, TPJ.**16**).

TRENER

■ Waldemar Bedryj (piłka nożna, Orlik Prudnik, **TPT.1**) ■ Tadeusz Brudniak (karate, Zarzewie Prudnik, **TPT.2**) ■ Przemysław Haczkiewicz (kolarstwo, White MTB Team Biała, **TPT.3**) ■ Łukasz Kabaszyn (piłka nożna, Pogoń Prudnik, **TPT.4**) ■ Maciej Lisicki (piłka nożna, Fortuna Głogówek, **TPT.5**) ■ Magdalena Łuczak (piłka nożna, Rolnik B. Głogówek, **TPT.6**) ■ Tomasz Michalak (koszykówka, Pogoń Prudnik, **TPT.7**) ■ Jarosław Olajossy (piłka nożna, AP Biała, **TPT.8**) ■ Rafał Poremba (piłka nożna, APN Głogówek, **TPT.9**) ■ Mariusz Półchłopek (piłka nożna, LZS Ścinawa N.-Korfantów, **TPT.10**) ■ Ryszard Remień (piłka nożna, KS Twardawa, **TPT.11**) ■ Przemysław Rudolf (piłka nożna, Orlik Prudnik, **TPT.12**) ■ Piotr Rzehak (koszykówka, AK Pogoń Prudnik, **TPT.13**) ■ Bartosz Trytek (koszykówka, Pogoń Prudnik, **TPT.14**) ■ Tomasz Włodowski (koszykówka, Smyk Prudnik, **TPT.15**) ■ Marek Zabiegała (karate, Polonia Tokaran Biała, **TPT.16**).

DZIAŁACZ KLUBU SPORTOWEGO

■ Jarosław Bojanowski (piłka nożna, LZS Dytmarów, **TPD.1**) ■ Aleksandra Cziomer (piłka nożna, Partyzant Kazimierz, **TPD.2**) ■ Andrzej Gajewski (tenis stołowy, Grom Szybowice, **TPD.3**) ■ Kazimierz Kocik (łucznictwo, Obuwnik Prudnik, **TPD.4**) ■ Henryk Kostka (piłka nożna, LZS Ligota B.-Radostynia, **TPD.5**) ■ Dariusz Lis (koszykówka, Pogoń Prudnik, **TPD.6**) ■ Alfred Morawiec (piłka nożna, Fortuna Głogówek, **TPD.7**) ■ Krzysztof Pałka (piłka nożna, Rolnik B. Głogówek, **TPD.8**) ■ Grzegorz Pawlak (piłka nożna, Pogoń Prudnik, **TPD.9**) ■ Grzegorz Piekarczyk (piłka nożna, Sudety Moszczanka, **TPD.10**) ■ Tomasz Pyra (koszykówka, Smyk Prudnik, **TPD.11**) ■ Jan Siekaniec (karate, szachy, Zarzewie Prudnik, **TPD.12**) ■ Damian Szepelawy (piłka nożna, Orlik Prudnik, **TPD.13**) ■ Renata Szkolnicka (łucznictwo, Obuwnik Prudnik, **TPD.14**) ■ Bernard Uliczka (piłka nożna, Polonia Pogórze-Łącznik, **TPD.15**) ■ Andrzej Wilisowski (piłka nożna, Racławia Racławice Śl., **TPD.16**).

PATRONAT NAD PLEBISCYTEM SPRAWUJE STAROSTA PRUDNICKI RADOSŁAW ROSZKOWSKI

eprasa.pl 60548abed8

INFORMATOR

APTEKI

dyżury oraz pogotowie pracy w porze nocnej, w niedziele, święta i inne dni wolne od pracy
środa (1.02.2023) – środa (8.02.2023)
UWAGA!
Apteki nie dyżurują w nocy. Plan pracy aptek może ulec zmianie.

PRUDNIK

Dyżury od poniedziałku do piątku w godz. 21.00-24.00; w sobotę w godz. 20.00-24.00; w niedzielę i święta w godz. 19.00-24.00

ŚR
Apteka „Pod Złotym Wężem"
ul. Powstańców Śląskich, tel. 77 406 70 93
CZW, PT
Apteka Burchacińscy Spółka Jawna
ul. Skowrońskiego 28, tel. 77 887 01 01
SO, NI
Apteka „Kolorowa",
ul. Sobieskiego 15, tel. 730 942 198
PN, WT
Apteka „Pod Świerkami" sp. z o.o.
ul. Piastowska 22, tel. 77 453 50 96
ŚR
Apteka mgr Jadwiga Jaskowska,
ul. Rynek 14, tel. 77 406 71 85

GŁOGÓWEK

Dyżury od poniedziałku do piątku w godz. 19.00-21.00; w sobotę w godz. 14.00-17.00; w niedzielę i święta w godz. 9.00-17.00

ŚR, CZW, PT, SO, NI
Apteka Św. Anny
ul. 3 Maja 17, tel. 77 437 24 25
NI, PN, WT, ŚR
Apteka Drofarm
ul. Piotra Skargi 15a, tel. 533 222 324

BIAŁA

Apteki w Białej nie prowadzą dyżurów

Apteka „Pod Lwem",
ul. 1 maja 18, tel. 77 438 70 22
Apteka im. Karola Wojtyły,
ul. Opolska 2a, tel. 77 438 74 06
Apteka im. św. Kamila,
Rynek 14, tel. 77 438 71 21

ŁĄCZNIK

Pogotowie rozpoczyna się o godz. 16.00

Apteka mgr Krystyna Wiśniewska,
Łącznik 48 – 220 ul. Skowrońskiego 4, tel. 77 437 63 68

KORFANTÓW

Apteka „Apteka Rodzinna"
ul. Wyzwolenia 16, tel. 77 435 60 27
Apteka Elżbieta Wilk
ul. Wyzwolenia 19, tel. 77 431 90 48

STRZELECZKI

Apteka „Sub-Sole",
Strzeleczki, ul. Sienkiewicza 33, tel. 77 466 82 00
Punkt apteczny „Sub-Sole",
Dziedzice, ul. Główna 15, tel. 77 466 87 58
Apteka Arnika,
Dobra, ul. Szkolna 2, tel. 77 466 83 09
Kujawy, ul. Opolska 1 C, tel. 77 466 87 58

WALCE

Apteka,
ul. Mickiewicza 7, tel. 77 466 01 23

Telefon alarmowy 112
Nocna i świąteczna pomoc lekarska
PCM ul. Piastowska 64, tel. 77 406 78 99

WAŻNE TELEFONY

Prudnik
Informacja PKP, tel. 19 757
Urząd Skarbowy, ul. Kopernika 1a, tel. 77 436 99 00

POGOTOWIA

Ratunkowe 112, 999, 77 438 78 85
Straż Pożarna 112, 998, 77 438 05 30
Policja 112, 997, 478 629 503
Energetyczne 991
Gazowe 992
Wodno-Kanalizacyjne 994
>> Prudnik 77 436 25 56
>> Głogówek 77 437 46 47
Drogowe 981
Opiekuńcze 77 474 54 45
Straż Miejska 77 406 62 42

POWIATOWY RZECZNIK KONSUMENTÓW
Starostwo Powiatowe w Prudniku, pok. 4
tel. 77 436 93 09, 576 834 168
środa i piątek 7.30 -13.00

OŚRODEK POMOCY SPOŁECZNEJ W PRUDNIKU 77 406 70 38

OŚRODEK POMOCY SPOŁECZNEJ W GŁOGÓWKU 77 438 00 40

OŚRODEK POMOCY SPOŁECZNEJ W BIAŁEJ 77 438 71 40

OŚRODEK POMOCY SPOŁECZNEJ W LUBRZY 77 407 46 79

KULTURA

OŚRODKI KULTURY

Prudnicki Ośrodek Kultury i Biblioteki Publicznej w Prudniku
Siedziba główna POK – Pałac Fränkla, ul. Kościuszki 1A, 48 – 200 Prudnik, tel. 77 436 33 96.
Miejsko-Gminna Biblioteka Publiczna, ul. Mickiewicza 1, 48 – 200 Prudnik, tel. 77 436 27 60.
Kino Diana, ul. Mickiewicza 1, 48 – 200 Prudnik, tel. 77 436 66 85.

Miejsko-Gminny Ośrodek Kultury w Głogówku
Ul. Batorego 10, 48-250 Głogówek, tel. 77 406 91 40. Godziny otwarcia: pon - pt - od 8.00 do 20.00.

Gminne Centrum Kultury w Białej
Ul. Prudnicka 35, 48-210 Biała, tel./faks 077 438 70 26.

Gminny Ośrodek Kultury w Lubrzy
Ul. Wolności 73, 48-231 Lubrza, tel./faks 77 407 46 83.

Ośrodek Sportu i Rekreacji w Prudniku
Ul. Parkowa 4, 48-200 Prudnik, tel. 77 436 25 63.

Městské informační a kulturní středisko w Krnovie
náměstí Míru 1/14, 794 01 Krnov, tel. 554 614 706, e-mail: posta@mikskrnov.cz.

MUZEA

Muzeum Ziemi Prudnickiej
Siedziba główna - Arsenał, ul. Chrobrego 5, 48-200 Prudnik, tel. 77 406 80 60, czynne: wtorek-piątek 8.00-16.00, 2. sobota miesiąca: 10.00-16.00. Ekspozycja stała: etnografia, historia Prudnika, Stanisław Szozda. Centrum Tradycji Tkackich - ul. Królowej Jadwigi 23, czynne: wtorek-piątek 8.00-16.00, 4. sobota miesiąca 10.00-16.00. Wieża Woka, Plac Zamkowy czynna od 1 maja do 30 września od wtorku do piątku 12.00-16.00 oraz w soboty, niedziele i święta 12.00-18.00. Cena biletów: Arsenał normalny 10 zł, ulgowy 5 zł, grupowy (20-35 osób) 100 zł, CTT normalny 10 zł, ulgowy 5 zł, grupowy 100 zł, Wieża Woka normalny/ulgowy 5 zł, grupowy 50 zł. Bilet rodzinny (tylko z Kartą Dużej Rodziny lub Opolską Kartą Rodziny) - 20 zł (obejmuje wszystkie obiekty MZP). **W czwartki do obiektów muzeum wstęp wolny (poza Wieżą Woka).**

Muzeum Regionalne w Głogówku
Ul. Słowackiego 1, 48-250 Głogówek, tel. 77 437 35 00, godziny otwarcia: wtorek – piątek: 10.00 – 14.00.

Muzeum Śląska Opolskiego
Ul. św. Wojciecha 13, Opole, tel. 77 453 66 77. Czynne 9.00-15.30 (wtorek-piątek), 10.00-15.00 (sobota), 12.00-17.00 (niedziela), nieczynne (poniedziałek). Ekspozycja stała:„Pradzieje Opolszczyzny" i „Opole - gród, miasto, stolica regionu".„Galeria malarstwa polskiego XIX i XX wieku",„W kręgu farmacji".

Městské muzeum w Zlatých Horách
Nám. Svobody 94, 79376 Zlaté Hory. Czynne od wtorku do piątku, od godz. 9.00 do 12.00 i od 13.00 do 16.00.

Městské muzeum w Krnovie
náměstí Míru 14, 794 01 Krnov, tel. 554 614 706, e-mail: muzeum@mikskrnov.cz.

IZBY REGIONALNE

• Farska stodoła w **Biedrzychowicach**, usytuowana obok plebani. Jest tu eksponowane wyposażenie dawnego śląskiego domu. Kontakt z Różą Zgorzelską (tel. 77 437 17 99, kom. 668 290 809).
• Izba śląska w Publicznym Gimnazjum nr 1 w **Głogówku**. ul. Kościuszki 10, tel. 77 437 35 92. W wydzielonych pomieszczeniach znajdują się tematyczne ekspozycje: dawna pralnia, kuchnia, sypialnia, klasa itp.
• Izba regionalna na poddaszu budynku szkolnego w **Przechodzie** (gmina Korfantów). Zgromadzono w niej stroje regionalne, przedmioty codziennego użytku, sprzęty rolnicze, mapy, fotografie.
• Izba regionalna w Wiejskim Centrum Aktywizacji w **Rudziczce**. Izbę można zwiedzać od poniedziałku do piątku, w godz. od 13.00 do 20.00.
• Izba regionalna w Powiatowym Centrum Kształcenia Praktycznego w **Prudniku** (ul. Prężyńska). Kontakt z Centrum Kształcenia Zawodowego i Ustawicznego w Prudniku (ul. Podgórna).

Zabytkowy spichlerz w Trzebinie
Czynne w każdą niedzielę, od godz. 15.00 do 17.00. Kontakt: sołtys Roman Pilch (77 436 03 22), Józefa Bogusz (77 436 60 22), Daniela Mojak (784 181 951).

Prudnicki garnizon
Była siedziba Ośrodka Sportu i Rekreacji w Prudniku (łaźnia miejska), ul. Parkowa 4, Prudnik. Czynne w każdy wtorek w godz. 10.00-12.00 i czwartek w godz. 16.00-18.00 (w dniach otwarcia OSiR). Historia byłego garnizonu w Prudniku – ekspozycja Zarządu Koła Związku Żołnierzy Wojska Polskiego.

CENY PALIW	95	ON	LPG
„Orlen" Prudnik	6,62	7,78	3,32
„Moya" Głuchołazy	-	-	-
„Pieprzyk" Prudnik	6,56	7,66	3,06
„STW" Prudnik	6,68	7,69	-
„Orlen" Biała	6,72	7,76	3,24
„Avia" Rzepcze	6,47	7,48	3,15
„Shell" Lubrza	6,69	7,75	3,34

WALUTY	Jerzy Mochnik Prudnik Sobieskiego 24	NBP
1 eur	4,65 / 4,72	4,65 / 4,75
1 usd	4,32 / 4,35	4,28 / 4,37
1 gbp	5,33 / 5,37	5,31 / 5,41
1 chf	4,68 / 4,72	4,64 / 4,74
100 czk	19,55 / 19,75	19,58 / 19,98

Stan: 30 stycznia, godz. 13.30 - 14.00 zebrał: Damian Wicher

Kino Diana w Prudniku

REPERTUAR

01.02 (środa)
16.30 – W TRÓJKĄCIE. Dramat/komedia od 16 lat, napisy 2D. Szwecja/Wielka Brytania/ Francja/ Niemcy 2022 - 2 godz. 30 min.
19.00 – ŚLUB DOSKONAŁY. Komedia od 12 lat. Polska 2023 - 1 godz. 38 min.

02.02 (czwartek)
16.30 – WIELKA UCIECZKA. Familijny/przygodowy od 7 lat, napisy 2D. Wielka Brytania 2022 - 1 godz. 39 min.
19.00 – W TRÓJKĄCIE. Dramat/komedia od 16 lat, napisy 2D. Szwecja/Wielka Brytania/ Francja/ Niemcy 2022 - 2 godz. 30 min.

03.02 (piątek)
16.30 – ZADZIWIAJĄCY KOT MAURYCY. Animacja/familijny b/o, dubbing 2D. Niemcy/Wielka Brytania 2022 - 1 godz. 33 min.
19.00 – NA TWOIM MIEJSCU. Komedia od 13 lat. Polska 2023 - 1 godz. 50 min.

04.02. (sobota)
16.00 – Kabaret CHYBA w programie „4". Zapraszamy na znakomity komediowy wieczór! Pochodzący z Wrocławia artyści to bez wątpienia najlepszy i najzdolniejszy kabaret młodego pokolenia z ogromnym doświadczeniem scenicznym i telewizyjnym. Urocza kobieta i trzech wyjątkowych mężczyzn na scenie to gwarancja niezapomnianej zabawy. Program to festiwal różnorodności - każdy znajdzie tu coś dla siebie! Błyskotliwe teksty i popularne skecze, niebanalne pomysły, niezwykła energia i mnóstwo improwizacji - właśnie to publiczność lubi najbardziej! Bilety do nabycia w kasie kina - cena 60,00 złotych.

05.02 (niedziela)
16.30 – ZADZIWIAJĄCY KOT MAURYCY. Animacja/familijny b/o, dubbing 2D. Niemcy/Wielka Brytania 2022 - 1 godz. 33 min.
19.00 – NA TWOIM MIEJSCU. Komedia od 13 lat. Polska 2023 - 1 godz. 50 min.

Kasa kina Diana czynna jest od środy do niedzieli, na godzinę przed pierwszym seansem filmowym. Pół godziny po rozpoczęciu ostatniej projekcji kasa jest zamknięta.
www.kinodiana.pl
Prudnicki Ośrodek Kultury

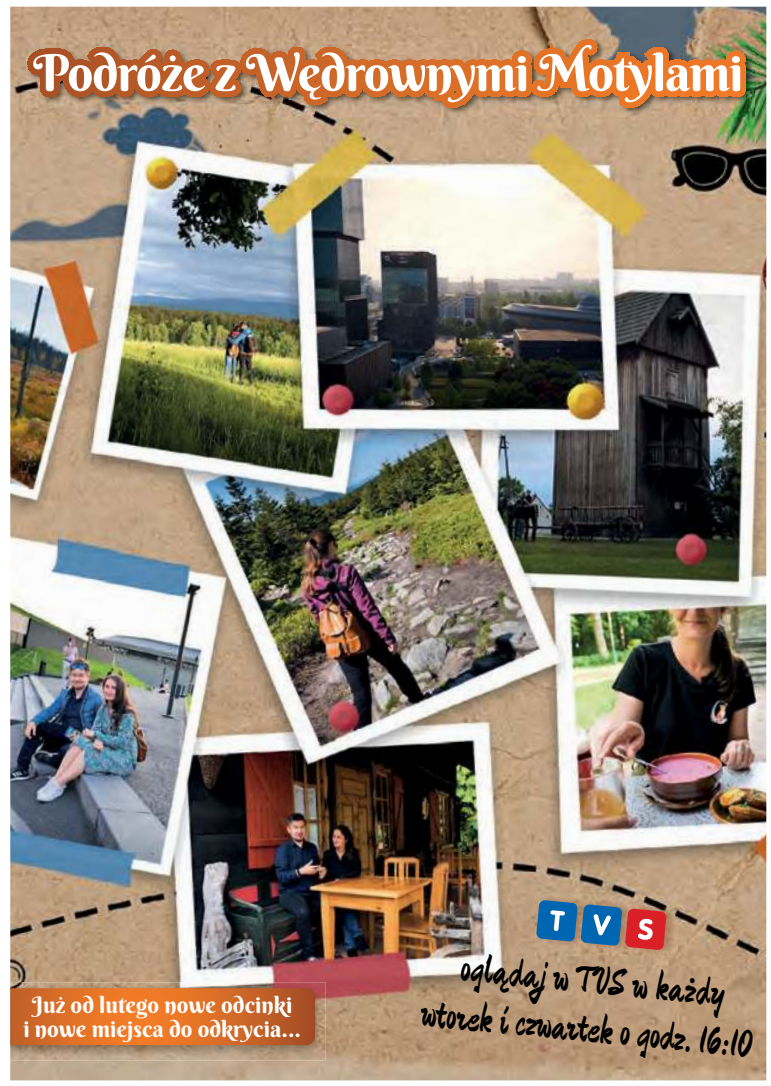

REKLAMA

Tygodnik Prudnicki

REDAKCJA I BIURO OGŁOSZEŃ
48-200 Prudnik, ul. Kościuszki 13a
TELEFON
77 436 28 77
INTERNET
www.terazprudnik.pl
www.aneks.com.pl
www.facebook.pl/tygodnikprudnicki
E-MAIL
redakcja@tygodnikprudnicki.pl
REDAKTOR NACZELNY
Andrzej DEREŃ
andrzej.deren@tygodnikprudnicki.pl

SEKRETARZ REDAKCJI
Grzegorz WEIGT
PUBLICYŚCI
Damian WICHER
Mieczysław MATCZAK
Marek KARP
WSPÓŁPRACA
Daniela DŁUGOSZ-PENCA
Franciszek DENDEWICZ
Adam LUTOGNIEWSKI
Bożena TOKAR-MATKOWSKA
REKLAMA
Adam MYŚKÓW
reklama@tygodnikprudnicki.pl

WYDAWCA
Spółka Wydawnicza ANEKS
48-200 Prudnik, ul. Kościuszki 13a
KONTO BANKOWE
Santander Bank Polska S.A. - 1 Oddział w Prudniku
84 1090 2226 0000 0005 7401 1084
DRUK
Polska Press Sp. z o.o., Oddział Poligrafia, Drukarnia w Sosnowcu,Nakład: 3050

BIURO OGŁOSZEŃ CZYNNE OD 8.15 DO 16.00
Redakcja zastrzega sobie prawo do skaracania nadesłanych materiałów prasowych i listów. Redakcja nie odpowiada za treść ogłoszeń i reklam. Nowy numer w każdą środę w kioskach i sklepach ziemi prudnickiej. Czekamy na sygnały, pomysły i informacje od Czytelników.

e-GAZETA
Gazeta w formie elektronicznej do nabycia na platformach:
egazety.pl **e-kiosk.pl** **eprasa.pl**

SKŁAD KOMPUTEROWY
Jarosław TOMASZEWICZ

PRENUMERATA W RUCHU
Zamówienia na prenumeratę można składać bezpośrednio na stronie www.prenumerata.ruch.com.pl lub kontaktując się z Telefonicznym Biurem Obsługi Klienta pod numerem: 801 800 803 lub 22 717 59 59, czynne w godzinach 7.00 - 18.00. Koszt połączenia wg taryfy operatora.

eprasa.pl 60548abed8

WSPOMNIENIE

Ostatni naczelnik Prudnika

Podczas ostatniej sesji Rady Miejskiej w Prudniku chwilą ciszy uczczono pamięć ostatniego naczelnika miasta i gminy Tadeusza Balcerkowskiego.

Andrzej DEREŃ

Balcerkowski szefował gminie w latach 1980 – 1990, przekazując stery władzy pierwszemu w III RP burmistrzowi Janowi Roszkowskiemu.

- Miałem okazję spotkać się z panem Balcerkowskim w Prudniku w czasie obchodzonych jubileuszy współpracy z miastem partnerskim Northeim, a przypomnę, że w 1989 roku był jednym z sygnatariuszy umowy o tej współpracy, która trwa do dzisiaj – wspominał Balcerkowskiego burmistrz Grzegorz Zawiślak. – To, co uderzyło mnie w czasie tych spotkań, to wrażenie, jak bardzo pan Balcerkowski był zainteresowany i zorientowany w bieżących sprawach Prudnika. ■

ARCHIWUM TP (3)

Tadeusz Balcerkowski na archiwalnych fotografiach ze zbiorów redakcji Tygodnika Prudnickiego

REKLAMA

KSERO WYDRUKI
Redakcja „Tygodnika Prudnickiego"
ul. Kościuszki 13a (parking obok PKS)
pon-pt 8:00-16:00

POLICJA

Nadkomisarz Kociuga będzie dowodził strzeleckimi policjantami

Podinspektor Krzysztof Kukułka został p.o. I zastępcy komendanta powiatowego policji w Prudniku. Zastąpił na tym stanowisku nadkom. Krzysztofa Kociugę, który z kolei od 17 stycznia pełni obowiązki komendanta powiatowego policji w Strzelcach Opolskich. (d) ■

ANDRZEJ DEREŃ

Nadkom. Krzysztof Kociuga na fotografii jeszcze w stopniu komisarza

eprasa.pl 60548abed8