PATRON MEDIALNY
GAZETA OLSZTYŃSKA 135 LAT
FUNDACJA PRZYSZŁOŚĆ DLA DZIECI
PATRONAT HONOROWY
Prezydent Olsztyna
Piotr Grzymowicz
SPORTOWY POMIAR CZASU SUPERCZAS.PL
DAMROB OSiR OLSZTYN IPPON
V CHARYTATYWNY BIEG WIRTUALNY
O ZŁOTĄ MONETĘ
13 czerwca 2021 r.
Rejestracja uczestników na superczas.pl!
921otbp-A -F

CZWARTEK |10|06|2021|

GAZETA OLSZTYŃSKA.pl

135 LAT

cena 2,90 zł (w tym 8% VAT)

ISSN 0137-9127 NR INDEKSU 350176 \\\ NAKŁAD 7 592 NR 131 (20 552)

BIZNES WARMII i MAZUR
str. 11-13

Fot. wikipedia

Fot. pixabay.com

Zaglądamy politykom do portfeli \3

NIEUCZCIWI W FOTOPUŁAPCE \4

TU NAGRODĄ JEST SZCZEPIONKA \5

KONTROLA NA NAJWYŻSZYM POZIOMIE \6

KONIEC JEDNEJ PŁACY MINIMALNEJ? \11

HOLENDERSKI SUKCES AGATY \20

ISSN 0137-9127
23
9 770137 912040

eprasa.pl 6061d8c93e

ROBERT LEWANDOWSKI TRIUMFOWAŁ NA LIŚCIE NAJBARDZIEJ WPŁYWOWYCH OSÓB W POLSKIM INTERNECIE W 2020 R. „LEWY", KTÓRY AKTUALNIE PRZYGOTOWUJE SIĘ DO EURO 2020, ZNALAZŁ SIĘ NA PIERWSZYM MIEJSCU NIE TYLKO W OGÓLNYM RANKINGU TOP 100 INFLUENCERÓW, ALE TEŻ W ZESTAWIENIU OSÓB PUBLICZNYCH.

za onet.pl

KONDYCJA POLICJI OSTRO W DÓŁ?

PRZEPISY\\\ Nowe wymogi sprawnościowe dla policjantów wynikają z zarządzenia komendanta głównego policji. Niektóre z nich wydają się mało wyśrubowane. Śledząc jednak dotychczasowe wymagania, zaskoczenie nieco znika.

Nowe warunki sprawnościowe dla policjantów wynikają z zarządzenia komendanta głównego policji. Co ciekawe — niektóre z nich są bardzo mało wymagające. Śledząc jednak poprzednie odsłony wymogów sprawnościowych, zaskoczenie nieco znika.

Zarządzenie komendanta głównego pojawiło się 11 maja. Jak pisze „Rzeczpospolita", powód, dla którego wymogi sprawnościowe mają być niższe, jest jednak dosyć zaskakujący — wygląda na to, że funkcjonariusze mogą być mniej sprawni, bo... społeczeństwo jest ogólnie mniej sprawne. Za koronny przykład podaje się tu rzut trzykilogramową piłką lekarską, którą trzeba będzie posłać zaledwie na odległość 4,5 metra.

Fot. policja.gov.pl

Powód, dla którego wymogi sprawnościowe mają być niższe, jest dosyć zaskakujący

ALE TO JUŻ BYŁO

Test składa się z czterech prób sprawnościowych:
- rzutu oburącz zza głowy do przodu piłką lekarską o ciężarze 3kg,
- siadów z leżenia na plecach w czasie 30 sekund,
- biegu ze zmianą kierunku ruchu,
- biegu na dystansie 1000m

Ustalono cztery grupy wiekowe:
- do 30 lat
- od 31 do 40 lat
- od 41 do 50 lat
- powyżej 50 lat

W zasadzie kondycja funkcjonariuszy spada od dawna. Widać to po porównaniu zarządzeniu komendanta głównego z 2011 r. i obecnego.

Bieg po kopercie mężczyźni (grupa wiekowa do 30 lat) muszą wykonać w 23,8 s. (wcześniej było to 23,5 s.). W starszej grupie wiekowej (40-50) kopertę trzeba pokonać w 25,1 s. zamiast w 24,7 s. Obniżenie wymagań widać też po biegu na tysiąc metrów. Najmłodsi policjanci (do 29 lat) muszą pokonać dystans w 3 minuty 40 s., czyli dostali dodatkowe 10 s. względem wcześniejszych wymagań. Z kolei w grupie 40-50 lat wystarczą 4 minuty i 30 s. — o 15 s. więcej niż kiedyś. Policjant po pięćdziesiątce zaliczy bieg, jeśli przebiegnie 1000 metrów w 6,5 minuty. Wszystkie grupy wiekowe zaliczą test rzutu piłką lekarską, jeśli rzucą nią na odległość 4,5 metra. Minimalne wyniki, niezbędne do uzyskania oceny dopuszczającej, są jednakowe, bez względu na płeć policjanta i grupę wiekową.

Czy zarzuty względem szkolenia policjantów są nowością? Bynajmniej. Wystarczy przytoczyć badania Wojskowego Instytutu Higieny i Epidemiologii, o których pięć lat temu pisał „Dziennik Gazeta Prawna". Już wówczas badania wskazały, że aż 50 proc. policjantów „jest otyłych i ma nadwagę". W 2014 roku prawie 10,4 proc. osób nie przystąpiło do testów sprawnościowych z powodów zdrowotnych, a prawie tyle samo nawet nie zakwalifikowało się do testu albo zdało go na minimalną ocenę.

Ministerstwo Zdrowia obiecało walczyć ze zjawiskiem przy okazji Narodowego Planu Zdrowia na lata 2016-2020. Przewidywano program redukcji nadwagi i otyłości nie tylko w policji, ale i w armii. Do tego miały dojść badania sposobu żywienia służb mundurowych.

NOWE WYTYCZNE MAJĄ UZASADNIENIE

Okazało się, że obniżenie kryteriów to tak naprawdę... zniesienie dyskryminacji, a zapisy były konsultowane ze związkiem NSZZ Policjantów.

— I nie zgłaszano uwag. Gdyby nawet potraktować tę unifikację, jako obniżanie kryteriów, to tak naprawdę przez okres pandemii nie było gdzie ćwiczyć, nie było infrastruktury i zaplecza. To nie jest jednak uzasadnienie Komendanta Głównego — mówi Sławomir Koniuszy, przewodniczący Warmińsko-Mazurskiego Zarządu Wojewódzkiego NSZZ Policjantów. — Nowe wytyczne mają uzasadnienie w opinii ekspertów z Akademii Wychowania Fizycznego. Miało więc nie być dyskryminacji ze względu na płeć i wiek. Młodsi po prostu będą mieli lepsze wyniki.

PAWEŁ JASZCZANIN

PREMIE DLA POLICJANTÓW PODZIELIŁY... POLICJANTÓW

Fot. Zbigniew Woźniak

Sławomir Koniuszy, przewodniczący Warmińsko-Mazurskiego Zarządu Wojewódzkiego NSZZ Policjantów

Najwyżsi rangą przedstawiciele kierownictwa policji otrzymali wysokie premie kwartalne. Może nie byłoby w tym nic nadzwyczajnego, gdyby dysproporcje między dodatkiem dla „zwykłych" funkcjonariuszy, a tym dla wyższych rangą nie były naprawdę duże. Jak ustaliło RMF, najwięcej otrzymało szefostwo Komendy Głównej. Szef policji miał dostać ponad 15 tys. zł, a jego zastępcy równo po 15 tys. W przypadku dyrektorów biur mowa o kwotach od ponad 4 tys. zł.

Jeśli chodzi o komendy wojewódzkie, to szef policji wydał decyzję o tymczasowym podwyższeniu dodatków funkcyjnych w styczniu, lutym i marcu komendantom, zastępcom komendantów i naczelnikom. I tak — pieniądze dla komendantów to (jednorazowo) nawet 10 tys. zł, a dla ich zastępców i naczelników od 4,5 tys. w górę.

Na system motywacyjny uruchomiono 30 mln zł (kwota zaoszczędzona z wakatów). Dzieląc to na pozostałych funkcjonariuszy (bez kierownictwa), wychodzi 306 zł na osobę.

Po publikacji RMF szef NSZZ Policjantów wystąpił do MSWiA o podwyższenie kwot na dodatki i premie dla policjantów „pozostających na stanowiskach wykonawczych za pierwsze półrocze tego roku".

O komentarz poprosiliśmy Sławomira Koniuszego, przewodniczącego Warmińsko-Mazurskiego Zarządu Wojewódzkiego NSZZ Policjantów.

— Byłem na spotkaniu z ministrem Maciejem Wąsikiem, jako reprezentant Zarządu. Jednym z tematów było zwiększenie środków na nagrody dla wyróżniających się policjantów — mówi Sławomir Koniuszy. — Wiadomo, że fundusz zamroziła ustawa okołobudżetowa. Skromne oszczędności co prawda są. Mimo to osobiście prosiłem o uruchomienie dodatkowych pieniędzy. Pandemia postawiła policjantom poprzeczkę jeszcze wyżej. Jeśli prawdą okaże się, że inna miarka jest przykładana dla policjantów na stanowiskach kierowniczych niż wykonawczych, to wiadomo, że to żadna motywacja. Doniesienia medialne w tej sprawie zbiegły się z naszymi staraniami względem konieczności uruchomienia dodatkowych środków. Nie wiem, czy w rzeczywistości było takie rozróżnienie na stanowiska.

PJ

REDAKTORZY WYDANIA
Barbara Barczuk wydawca@gazetaolsztynska.pl
Beata Brokowska wydawca@gazetaolsztynska.pl
Artur Dryhynycz sport@gazetaolsztynska.pl

WYDANIE ONLINE internet@gazetaolsztynska.pl 89 539 74 83

REDAKTOR NACZELNY
Igor Hrywna

ZASTĘPCY REDAKTORA NACZELNEGO
Dawid Zmuda
Bartosz Orliński

GAZETAOLSZTYNSKA.PL
redakcja@gazetaolsztynska.pl
tel. 89 539 74 83

PRENUMERATA E-WYDAŃ
prenumerata@gazetaolsztynska.pl
89 539 76 63

REKLAMA W OLSZTYNIE
ul. Tracka 5
tel. 89 539 74 53, 89 539 77 77
reklama@gazetaolsztynska.pl

CENTRALNE BIURO OGŁOSZEŃ
tel. 89 539 74 80, 81, 82

REDAKCJA W ELBLĄGU
ul. Rybacka 35
82-300 Elbląg
tel. 55 611 46 00
gazeta@dziennikelblaski.pl

REKLAMA W ELBLĄGU
ul. Rybacka 35
82-300 Elbląg
tel. 55 236 18 02, 55 611 46 01
reklamy@dziennikelblaski.pl

WYDAWCA
GRUPA WM Sp. z o.o.
ul. Tracka 5
10-364 Olsztyn

PREZES
Jarosław Tokarczyk

DRUK
Drukarnia Prasowa
GRUPY WM Sp. z o.o.
Olsztyn, ul. Tracka 7
tel. 89 539 74 21

NAKŁAD KONTROLOWANY
ZWIĄZEK KONTROLI DYSTRYBUCJI PRASY

Redakcja nie zwraca niezamówionych tekstów oraz zastrzega sobie prawo dokonywania skrótów w publikowanych listach i nadesłanych materiałach. Redakcja nie odpowiada za treść ogłoszeń. Wydawca zastrzega sobie prawo odmowy przyjęcia ogłoszenia sprzecznego z zasadami moralnymi lub prawem.

eprasa.pl 6061d8c93e

ZAGLĄDAMY POLITYKOM DO PORTFELI

PIENIĄDZE Wybrani przez nas do Sejmu politycy są zobowiązani do publikowania informacji o swoim stanie posiadania. Każdy z naszych 18 posłów wydał oświadczenie majątkowe. Który z nich zgromadził dotąd największy majątek?

KOMITET WYBORCZY PRAWO I SPRAWIEDLIWOŚĆ:

LEONARD KRASULSKI

Zasoby pieniężne – 38 000 złotych – Współdzielone z małżonką
Nieruchomości:
Mieszkanie o powierzchni 78 m² o wartości 200 000 zł – współdzielone z małżonką
Działka rekreacyjno-budowlana 800 m² o wartości 100 000 zł – współdzielona z małżonką
Dochody:
122 060, 64 zł – uposażenie poselskie
30 062,40 zł – dieta Poselska
71 472, 05 zł – emerytura

ZBIGNIEW BABALSKI

Zasoby pieniężne – 346 000 zł – wspólnie z małżonką
Nieruchomości:
Dom o powierzchni 198 m² o wartości 400 000 zł - współwłaściciel
Działka na której postawiony jest dom o powierzchni 344 m² o wartości 30 000 zł
Dochody:
117 250, 56 zł – uposażenie poselskie
30 062, 40 zł – dieta poselska
104 300, 42 zł – emerytura
Samochód:
Peugeot 2008 z 2018r.

ROBERT GONTARZ

Zasoby pieniężne – ok. 105 000 złotych
Nieruchomości brak
Dochody:
105 380, 62 zł – uposażenie poselskie
30 062, 40 zł – dieta poselska

ADAM OŁDAKOWSKI

Zasoby pieniężne – nie podano
Nieruchomości:
Dom o powierzchni 170 m² o wartości 500 000 zł
Gospodarstwo ogólnorolne o powierzchni 157,71 ha o wartości 380 000 zł (własność i dzierżawa)
Dochody
9570, 81 zł – emerytura
Samochód
Skoda Superb z 2017r.
Zobowiązania finansowe (kredyty)
Kredyt gotówkowy – 21 000 zł
Kredyt gotówkowy – 18 000 zł
Kredyt gotówkowy – 38 000 zł

WOJCIECH MAKSYMOWICZ

Środki pieniężne
Ok. 140 000 zł
130 USD
190 Euro
50 Funtów brytyjskich
Nieruchomości:
Dom o powierzchni ok. 150 m² o wartości ok. 1 000 000 zł
Mieszkanie o powierzchni ok. 76 m² o wartości ok. 700 000 zł (wspólnie z małżonką)
Mieszkanie o powierzchni 34 m² o wartości ok. 220 tys. zł.
Działka letniskowa o wartości ok. 100 000 zł. (wspólnie z małżonką)
Działka budowlana o wartości ok. 120 000 zł
Dochody:
Zatrudnienie na UWM w Olsztynie – 109 688, 14 zł
Uniwersytet Kardynała Wyszyńskiego — 2728,04 zł
Ministerstwo Nauki i Szkolnictwa Wyższego — 137 812, 81 zł
Umowy o dzieło i zlecenia – 94 933,61 zł
Dieta poselska – 29 978,89 zł
Samochody i mienie ruchome o wartości powyżej 10 000 zł
Mercedes GLS 250 z 2016 r.
Kia Rio z 2014 r.
Fiat 500 z 2010 r.
Łódź motorowa Placom 650 z 1998 r.
Obraz Rafała Olbińskiego „Fortepian"
Obraz Alfonsa Karpińskiego „Żółte róże"
Zobowiązania finansowe (kredyty)
Kredyt hipoteczny – 600 000 zł (pozostało do spłaty ok. 160 000 zł.)
Pożyczka gotówkowa na sumie 77 817,31 zł (pozostało do spłaty ok. 30 000 zł.)

IWONA ARENT

Środki pieniężne
28 333,33 zł (spadek)
Papiery wartościowe
5 715,89 zł
Nieruchomości
Mieszkanie o powierzchni 67,5 m² o wartości 320 000 zł
Mieszkanie o powierzchni 53,4 m² o wartości 250 000 zł
Garaż o powierzchni 20,4 m² o wartości 25 000 zł
Mieszkanie o powierzchni 48,2 m² (1/6 wartości – 36, 666,67 zł – spadek)
Nieruchomość o powierzchni 0,1027 ha, zabudowana budynkiem o powierzchni 50 m² (1/6 wartości 28, 333, 34 m² - spadek)
Dochody:
Uposażenie poselskie – 123 263, 03 zł
Dieta poselska - 30, 062, 40 zł
Energa S.A. – 1 540,78 zł
Samochód: Skoda Octavia z 2012 r.
Zobowiązania finansowe (kredyty)
Kredyt hipoteczny – 191 409, 39 zł.

MICHAŁ WYPIJ

Środki pieniężne – nie podano
Dochody
92 131, 52 zł – uposażenie poselskie
29 811,87 zł – dieta parlamentarna
5 061,00 zł – kancelaria prezesa rady ministrów
3 042, 00 – Telewizja Polska S.A
Zobowiązania finansowe (kredyty)
Kredyt gotówkowy – pozostało do spłaty ok 19 000 zł

WOJCIECH KOSSAKOWSKI

Zasoby pieniężne: Ok. 135 000 zł (współwłasność małżeńska)
Papiery wartościowe: ok. 8 129,60 zł
Nieruchomości:
Dom mieszkalno-usługowy o powierzchni ok. 480 m² o wartości 1 700 000 zł (współwłasność małżeńska)
Działka niezabudowana o wartości ok. 180 000 zł
Działka ogrodowa o wart ok. 95 000 zł
Garaż o wartości ok. 20 000 zł
Współwłasność małżeńska
Dochody:
30 062,40 zł – dieta parlamentarna
111 307, 99 zł – uposażenie poselskie
Zobowiązania finansowe (kredyty)
Kredyt hipoteczny – 969 940, 22 zł
Samochody i mienie ruchome:
BMW X5 z 2007 r. (współwłasność małżeńska)
Renault Traffic z 2004 r. (współwłasność małżeńska)
Łódź z silnikiem z 1996 r. (współwłasność małżeńska)

JERZY MAŁECKI

Środki pieniężne: 60 000 zł
Nieruchomości:
Dom o powierzchni 144 m² o wartości ok. 470 000 zł (wspólnie z żoną)
Garaż o powierzchni 36 m² o wartości ok. 30 000 zł (wspólnie z żoną)
Dochody:
30 062,40 zł – dieta parlamentarna
107 750,76 zł – uposażenie poselskie
Zobowiązania finansowe (kredyty)
Kredyt konsolidacyjny – 26 533,20 zł
Kredyt hipoteczny - 16 321,27 CHF
Kredyt gotówkowy -72 696,82 zł
Kredyt gotówkowy – 10 925,29 zł
Wspólnie z małżonką
Pożyczka z ZFŚŚ z kancelarii Sejmu w wysokości 17 850 zł
Samochody:
Opel Insignia z 2008 r.
Mercedes Benz E220 Bluerec 4-Matic z 2015 r.

KOMITET WYBORCZY KOALICJA OBYWATELSKA, PO .N IPL ZIELONI

JACEK PROTAS

Zasoby pieniężne:
87 000 złotych
700 euro
Nieruchomości:
Mieszkanie o powierzchni 104 m² o wartości 400 000 zł (współwłasność małżeńska)
Mieszkanie spółdzielczo-własnościowe – 63 m² o wartości ok. 250 000 zł (współwłasność małżeńska)
½ mieszkania o powierzchni 57 m² o wartości ok. 100 000 zł (współwłasność małżeńska)
Działka rolna 1,53 ha o wartości ok. 5000 zł (współwłasność małżeńska))
Działka rekreacyjna zabudowana domem letniskowym i budynkami gospodarczo-rekreacyjnymi o powierzchni 0,21 ha o wartości ok. 300 000 zł – własność odrębna, darowizna od rodziców
Działka budowlana o powierzchni 108 m² o wartości ok. 60 000 zł
Dochody:
30 062,40 zł – dieta parlamentarna
107 630,52 zł – uposażenie poselskie
Samochody:
Toyota RAV 4 z 2016 r. (współwłasność małżeńska)
Fiat 500 z 2015 r. (współwłasność małżeńska)/_
Zobowiązania pieniężne (kredyty):
Kredyt hipoteczny
Pozostało do spłaty ok. 32 000 zł

ELŻBIETA GELERT

Środki pieniężne – 410 663, 81 zł
Dochody:
306 180,12 zł - Wojewódzki Szpital Zespolony w Elblągu
30 062, 40 zł - dieta poselska
Samochód: BMW-5 z 2013 r.
Zobowiązania pieniężne (kredyty):
Kredyt konsumpcyjny – 13 177,93 zł

JANUSZ CICHOŃ

Środki pieniężne"
36 000 zł

30, 967 euro
Nieruchomości:
Dom o powierzchni 170 m² o wartości 490 000 zł
Gospodarstwo rolne o powierzchni 2,70 ha o wartości 640 000 wraz z domem
Przychody:
30 062,40 zł – dieta parlamentarna
115 440,32 zł – uposażenie poselskie
Samochody: Suzuki Grand Vitara z 2017 r., VW Golf z 2017 r.

PAWEŁ PAPKE

Środki pieniężne:
70 000 00 zł
200 euro
Nieruchomości:
Dom o powierzchni 423 m² o wartości ok. 1 400 000 00 zł (współwłasność małżeńska)
Mieszkanie o powierzchni 130,64 m² o wartości 750 000 zł (współwłasność małżeńska)
Działka budowlana o powierzchni 1402 m² o wartości ok. 400 000 zł (współwłasność małżeńska)
Dochody:
92 933,18 zł – uposażenie poselskie
29 978,89 zł – dieta parlamentarna
Wynagrodzenie z Polskiego Związku Piłki Siatkowej – 75 000 zł
Wynajem mieszkań – 53 589,13 zł
Zobowiązania finansowe (kredyty):
Pożyczka na cele mieszkaniowe Kancelarii Sejmu RP – 24 225,00 zł
Kredyt hipoteczny – 155 212,20 zł
Kredyt hipoteczny – 36 675,78 zł
Kredyt hipoteczny 151 210, 76 zł
Samochody: Volvo V60 z 2011 r.

ANNA WOJCIECHOWSKA

Środki pieniężne
36 494, 32 zł
312,26 $
2616,56 euro
(współwłasność majątkowa)
Samochody:
Toyota Avensis z 2010 r. (współwłasność majątkowa)
Toyota RAV 4 z 2005 r. (współwłasność majątkowa)

KW SOJUSZ LEWICY DEMOKRATYCZNEJ

MONIKA FALEJ

Środki pieniężne – nie podano
Nieruchomości:

Mieszkanie o powierzchni 45,23 m² o wartości 160 000 zł
Garaż o powierzchni 11 m² o wartości 29 000 zł
Dochody:
30 062,40 zł – dieta parlamentarna
104 527, 22 zł – uposażenie poselskie
Samochody:
Honda CIVIC z 2010 r.
Toyotra C-HR z 2019 r.

MARCIN KULASEK

Środki pieniężne – nie podano
Nieruchomości:
Mieszkanie o powierzchni 82,2 m² o wartości 400 000,00 zł (własność w 50.%)
Dochody:
102 613,56 zł – uposażenie poselskie
30 062, 40 zł – dieta parlamentarna
Samochody: Toyota yaris z 2009 r.

KW POLSKIE STRONNICTWO LUDOWE

ZBIGNIEW ZIEJEWSKI

Środki pieniężne:
210 652,47 zł
1760 Euro
890 USD
Nieruchomości:
Dom o powierzchni 210 m² o wartości 415 800 zł
Gospodarstwo rolne (produkcja roślinna) o powierzchni 15 73,20 ha i wartości 650 000 zł (Współwłasność małżeńska)
Garaż samochodowy o powierzchni 48 m² o wartości 50 000 zł
Samochód: Toyota CHR z 2018 r.

URSZULA PASŁAWSKA

Środki pieniężne:
72 050,77 zł
Nieruchomości:
Mieszkanie o powierzchni 48,12 m² o wartości 300 000 zł
Dochody:
29 979, 89 zł – dieta parlamentarna
112 173,26 zł – uposażenie poselskie
12 000 zł – sprzedaż samochodu
Zobowiązania finansowe:
Kredyt hipoteczny
147 880,71 zł – stan na 31.12.2020r.

Oprac. Karol Grosz

eprasa.pl 6061d8c93e

NIEUCZCIWI W FOTOPUŁAPCE

REGION Cóż zastajemy po długim weekendzie na polach namiotowych, plażach, skwerach, w portach, lasach? Góry śmieci. Jak ludziom nie szkoda niszczyć przyrody, jak mało mają wyobraźni – zastanawiają się mieszkańcy Mazur.

Ostatni długi weekend pokazał, jak bardzo turyści zainteresowani są wypoczynkiem na Mazurach. I nie tylko na szlaku Wielkich Jezior Mazurskich, ale także poza nim. Ciszę i spokój na łonie natury odnajdują między innymi nad jezioresem Gołdopiwo w gminie Kruklanki. Wakacje zapowiadają się więc fantastycznie. Jednak wraz ze wzrostem turystyki, wzrasta ilość odpadów. I choć przed każdym sezonem dostawiane są dodatkowe pojemniki na śmieci, to ciągle jest ich zbyt mało, ponieważ do publicznych koszy wyrzucane są śmieci z prywatnych kwater.

Fot. Bartłomiej Kłoczko

Fot. Jolanta Futera

Fot. Bartłomiej Kłoczko

Jednego dnia zebraliśmy śmieci ze wszystkich koszy publicznych, a następnego znowu pojawiło się pełno śmieci z domków letniskowych, kwater i innych miejsc noclegowych – mówi Bartłomiej Kłoczko, wójt Kruklanek. – Obowiązkiem każdego jest płacić za swoje śmieci i oddawać je do Zakładu Unieszkodliwiania Odpadów, a nie podrzucać innym i generować koszty gminie, a tym samym innym mieszkańcom. Dość tego. Nie będzie litości dla osób nie oddających w sposób prawidłowy swoich śmieci. To jest absurd, że ludzie wynajmujący domki letniskowe i kwatery płacą mniejsze podatki, nie płacą opłaty miejscowej, zarabiają na wynajmie i jeszcze podrzucają śmieci innym. To są rzeczy do sprawdzenia, między innymi poprzez ogłoszenia w internecie czy faktyczne zużycie wody. Nie pozwolę zaśmiecać nam gminy. W tym tygodniu kieruję prośbę do Mazurskiego Związku Międzygminnego Gospodarka Odpadami o kontrolę nieruchomości — dodaje.

Jak zapowiada wójt Kłoczko, w tym roku odbędą się planowe kontrole w poszczególnych miejscowościach. Ponadto dodatkowo tworzony jest wykaz nieruchomości do zweryfikowania deklaracji i wnoszonych opłat przez ich właścicieli. Ponadto wójt planuje monitoring gminy poprzez zamontowanie kilku fotopułapek.

– Chociaż jesteśmy poza szlakiem turystycznym, to spodziewamy się jeszcze więcej turystów, niż odwiedziło nas w poprzednim sezonie – dodaje Bartłomiej Kłoczko. – Jesteśmy piękną gminą o wyjątkowych walorach turystycznych. Jednak przede wszystkim stawiamy na czystość i porządek.

Pomimo faktu, że służby komunalne czy pracownicy nadleśnictw na bieżąco sprzątają zarządzane przez siebie tereny, a szczególnie plaże, parkingi leśne, pola namiotowe, parki i inne tereny rekreacyjne, problem z odpadami nie jest rozwiązany, wręcz narasta. Zdaniem strażników ochrony przyrody, wciąż brak jest odpowiedniej świadomości ekologicznej w społeczeństwie.

– Upomnienia skutkują, ale czy tak powinno być, że trzeba zwracać uwagę czy karać – zastanawia się major Jolanta Futera z Komendy Powiatowej Straży Ochrony Przyrody w Giżycku. – Nie na tym to polega. Brak wychowania, świadomości ekologicznej, kultury odczujemy nie tylko my, ale i dalsze pokolenia. Problemem jest również brak kontenerów na śmieci w tak długie weekendy jak miniony, przed sezonem wakacyjnym. Pocieszające jest, że wśród tych gór śmieci znalazły się miejsca zadbane, czyste, wysprzątane, worki ze śmieciami zabezpieczone przed ciekawskimi zwierzętami. Tak powinny wyglądać wszystkie dostępne dla turystów miejsca. Co tydzień na dzikiej plaży w Giżycku, spotykam dwie dzielne panie, które sprzątają plażę bezinteresownie.

Od lat mieszkańcy Krainy Wielkich Jezior Mazurskich sprzątają po swoich gościach i turystach i to nie tylko w sezonie letnim. Akcja sprzątania Mazur trwa nieprzerwanie przez cały rok. Mazury Cud Natury!

Fot. archiwum prywatne

BARTŁOMIEJ KŁOCZKO:
— NIE POZWOLĘ ZAŚMIECAĆ GMINY

RENATA SZCZEPANIK
r.szczepanik@gazetaolsztynska.pl

Fot. Jolanta Futera

Fot. Jolanta Futera

Fot. Bartłomiej Kłoczko

ŚWIR'2021, CZYLI ŚWIĘTA WARMIA I ROWERY

Dziś o godz. 9 z Centrum Rekreacyjno-Sportowego „Ukiel" – Słoneczna Polana w Olsztynie rusza 555-kilometrowy rajd rowerowy wzdłuż granic Świętej Warmii.

Wyzwanie przejechania 555 kilometrów wzdłuż granic Świętej Warmii i to w czasie nie dłuższym niż 80 godzin podjęło 35 rowerzystów, którzy zgłosili udział w pierwszym regionalnym ultramaratonie.

– Przecieramy szlak, trasa jest wyznaczona, zawodnicy – niewątpliwie pozytywnie zakręcone rowerowe „świry" – gotowi, nagrody czekają – mówi Piotr Groszkowski, miłośnik wypraw rowerowych, organizator zawodów.

Trasa maratonu wiedzie wzdłuż historycznej granicy Warmii, a jej szczegółowy przebieg uczestnicy poznają dopiero przed samym startem. A ten zaplanowany jest na czwartek (10 czerwca) na godz. 9 w Centrum Rekreacyjno-Sportowego „Ukiel" – Słoneczna Polana w Olsztynie. Zawodnicy mają 80 godzin na pokonanie ponad pół tysiąca kilometrów. Na mecie muszą się pokazać najpóźniej w niedzielę o godz. 17.

Na rowerowych ultramaratończyków czekają polne drogi, szutry, betonowe płyty, warmińskie bruki, czyli drogi na których zatrzymał się czas. A to nie wszystkie wyzwania. Zgodnie z zasadami wyścigu każdy zawodnik musi być samowystarczalny, co oznacza, że sam musi zadbać o jedzenie, spanie, naprawę sprzętu itp. Na trasie nie można bowiem korzystać z pomocy przygotowanej przed startem wyścigu, ani osób trzecich, która nie jest dostępna na równych zasadach dla pozostałych uczestników. Dzięki wyposażeniu zawodników w nadajniki sygnału GPS, można na bieżąco śledzić rywalizację zawodników na trasie – https://swir.1008.pl.

Mimo iż organizowany po raz pierwszy na Warmii, ŚWiR Ultra Gravel Race zgromadził wielu zawodników, którzy od lat odnoszą sukcesy w ultramaratonach rowerowych. W tym gronie jest też pięć pań, które zdecydowały się podjąć to wyzwanie.

– Wprawdzie zawodnicy raczej nie będą mieli wiele czasu na podziwianie uroków Świętej Warmii, ale mam nadzieję, że przeżyją prawdziwą przygodę – mówi Andrzej Abako, starosta olsztyński, który obok Piotra Grzymowicza, prezydenta Olsztyna jest patronem tego przedsięwzięcia. – Wierzę, że także ta impreza wpisze się na stałe do naszego kalendarza promocyjnego i z czasem będzie jedną z wizytówek regionu. A pasjonaci dwóch kółek będą mieli szansę sprawdzić swoje umiejętności, ale też poznać walory krajobrazowe i turystyczne Warmii.

red.

eprasa.pl 6061d8c93e

ZOSTAŃ DZIEWCZYNĄ LATA 2021!

Chcesz zostać Dziewczyną Lata 2021? Zapraszamy do wspólnej zabawy. Wystarczy wziąć udział w organizowanym przez nas plebiscycie wysyłając swoje zdjęcie.

Kto nie kocha lata i wakacji? Tylko łapać za aparat i uwieczniać chwile, którymi teraz możesz podzielić się z nami, biorąc udział w konkursie o tytuł Dziewczyny Lata 2021.

Nieważne, czy spędzasz urlop na bezludnej wyspie, czy we własnym ogródku — zawsze warto uwiecznić swój letni wizerunek i wygrać pamiątkę — gazetę z własnym zdjęciem na okładce!

Nasza akcja trwa od 4 czerwca do 25 sierpnia. Zgłoszenia przyjmujemy do 20 sierpnia do godz. 10. W zabawie mogą udział wszystkie pełnoletnie dziewczyny z naszego regionu.

Będziemy publikować nadesłane zdjęcia, a uczestnicy zabawy będą mogli głosować (można oddać dowolną liczbę głosów) na pomocą SMS (koszt 2,46 zł. brutto). Głosowanie rozpocznie się z chwilą otrzymania pierwszych zgłoszeń i potrwa do 25 sierpnia do godz. 23.59.

Ogłoszenie wyników plebiscytu oraz prezentacja laureatów nastąpi na łamach „Gazety Olsztyńskiej", „Dziennika Elbląskiego" i tygodników lokalnych Grupy WM oraz na ich stronach internetowych. Szczegóły (z adresami do zgłoszeń) i regulamin na naszym portalu gazetaolsztynska.pl.

Zgłoszenie do udziału w zabawie powinno zawierać: zgodę kandydatki na wykorzystanie przez organizatora jej wizerunku na potrzeby plebiscytu oraz akceptację postanowień regulaminu: „Mam ukończone 18 lat i wyrażam zgodę na publikację wizerunku i akceptuję postanowienia regulaminu", dane kandydatki: imię, nazwisko, adres, datę urodzenia, numer telefonu do kontaktu i fotografię.

W temacie e-maila wpisujcie: Dziewczyna lata 2021.

Zwyciężczyni rankingu regionalnego trafi na okładkę „Gazety Olsztyńskiej", powiatowych — na pierwsze strony naszych tygodników. Laureatki naszego plebiscytu otrzymają bezpłatne prenumeraty elektronicznego wydania „Gazety Olsztyńskiej".

Tytuł „Dziewczyna Lata" w każdym powiecie (powiat olsztyński i Olsztyn oraz powiat elbląskim i Elbląg) tworzą wspólne kategorie) otrzymają kandydatki, które uzyskają największą liczbę prawidłowo oddanych głosów. Tytuły zostaną przyznane w powiatach, w których będzie 5 i więcej zgłoszeń. W przypadku mniejszej liczby zgłoszeń kandydatki uczestniczą tylko w klasyfikacji regionalnej. Tytuł regionalny otrzyma kandydatka, która uzyska największą liczbę głosów.

red.

TU NAGRODĄ JEST SZCZEPIONKA

ZDROWIE Niektóre samorządy płacą już swoim mieszkańcom za szczepienie się przeciwko Covid-19. Inne chcą — zamiast do kieszeni — odwoływać się ich rozumu. Jednak każdy sposób jest dobry, bo celem jest nasze wspólne dobro.

Tak jak jeszcze niedawno brakowało szczepionek, żeby się zaszczepić przeciwko Covid-19, tak teraz jest coraz mniej chętnych do zaszczepienia się. Jak przekonać niezdecydowanych? Niektórzy sięgają po stary i sprawdzony argument, czyli kasę. Burmistrz Kuźni Raciborskiej chce dawać swoim mieszkańcom za szczepienia 200 zł. W pierwszej kolejności pieniądze otrzymają te osoby, które już się zaszczepiły. Cała akcja ma kosztować gminę około 60 tys. zł.

— Mam nadzieję, że to zadziała. Nie mam możliwości przymuszania, ale gdybym miał, to bym przymusił do szczepień — powiedział Paweł Macha na antenie Radia 90.

Szczepienia są dobrowolne i wszystko co dziś można zrobić, to odpowiednio motywować ludzi, żeby poszli i się zaszczepili. Jednak samorządowcy Mazur, gdzie wkrótce zaroi się od turystów z całej Polski, nie zamierzają iść śladem władz Kuźni Raciborskiej. Dlaczego?

— Nie będziemy płacić za szczepienia, mam mieszane uczucia do tego, żeby płacić za coś co jest oczywiste — mówi Wojciech Iwaszkiewicz, burmistrz Giżycka.

Fot. archiwum prywatne

Wojciech Iwaszkiewicz

— Ale oczywiście będziemy zachęcać do szczepień, jak tylko zostanie uruchomiony ogólnopolski konkurs dla gmin. Będziemy przekonywać naszych mieszkańców, że to jest nasz wspólny interes, żeby jak najwięcej osób w gminie się zaszczepiło.

Rząd ogłosił, że każda gmina, gdzie będzie najwyższy stopień zaszczepienia w granicach starych 49 województw otrzyma milion złotych na dowolny cel. Natomiast gmina, która będzie miała największy wskaźnik zaszczepienia w Polsce otrzyma dodatkowo 2 mln zł. Jest więc o co powalczyć.

Jacek Kostka

— I zawalczymy o te pieniądze, ale fair, metodami sportowymi, a nie pozasportowymi — dodaje burmistrz Iwaszkiewicz.

Także w pobliskiej gminie Wydminy wójt nie zamierza płacić za zaszczepienie się.

— Nie ma takiej potrzeby, to jest wolny wybór człowieka i nie ma co proponować szczepienia za pieniądze — uważa Radosław Król, wójt gminy Wydminy. — A nie daj Boże ktoś zachoruję, nie chcę brać tego na swoje sumienie.

Do szczepień namawiają oczywiście ci, co szczepią. — Jednym z pierwszych pytań, które zadaję moim pacjentom to, czy już się szczepili? — mówi Ewa Zakrzewska, internista i lekarz rodzinny z Olsztyna. — Jeśli nie, to oczywiście próbuję ich przekonać. Część daje się namówić, ale czasem słyszę, że zaszczepię się jak przyjdzie czwarta fala. Tłumaczę, że właśnie po to się szczepimy, żeby nie nadeszła, ale niektórych po prostu nie da się przekonać. Na razie są chętni, teraz szczepimy m.in. młodzież. Dziś zaszczepiliśmy 12-latka.

Radosław Król

Zdaniem doktor Zakrzewskiej nie ma nic złego w tym, że próbuje się przekonać ludzi dając im gadżety czy nawet nagrody finansowe.

Ewa Zakrzewska

— Choć tu nagrodą jest już szczepionka — podkreśla Ewa Zakrzewska. — Jednak im więcej nas się zaszczepi tym lepiej. Mam nadzieję, że będzie to chociaż 70 proc. naszego społeczeństwa.

Bo epidemia się nie skończyła, nawet jeden przypadek zakażenia, to dowód na to, że wirus jest ciągle wśród nas. Choć sytuacja epidemiczna jest zgoła inna niż jeszcze kilka tygodni temu. Wczoraj mieliśmy 428 nowych przypadków zakażenia koronawirusem i zmarło 108 osób.

— Dzisiaj jest bardzo ważny dzień, jeżeli chodzi o sytuację epidemiczną, ponieważ jeden z podstawowych parametrów obserwowanych w toku pandemii, czyli liczba zakażeń na 100 tys. mieszkańców, zredukowany został do jednego przypadku w skali kraju na 100 tys. To dosyć symboliczne — podkreślił wczoraj antenie TVP Info minister zdrowia Adam Niedzielski.

W czasie apogeum trzeciej fali pandemii, np. w woj. śląskim było średnio 100 przypadków na 100 tys. mieszkańców. A więc różnica jest ogromna.

1 lipca rusza Loteria Narodowego Programu Szczepień, która ma zachęcić Polaków do szczepień. Do wygrania będą nagrody pieniężne, hulajnogi elektryczne i samochody. Co 2000. osoba, która się zaszczepi, otrzyma 500 zł nagrody gwarantowanej. Każdy uczestnik loterii będzie miał cztery szanse na wygraną, co tydzień będą losowane dwie nagrody po 50 tys. zł, a także nagrody rzeczowe. Raz w miesiącu dwie nagrody po 100 tys. zł, a w finale dwa razy po 1 mln zł oraz samochody hybrydowe. Pójdzie na to z budżetu około 140 mln zł, ale czyż zdrowie nie jest warte każdych pieniędzy.

ANDRZEJ MIELNICKI
a.mielnicki@gazetaolsztynska.pl

eprasa.pl 6061d8c93e

KONTROLA NA NAJWYŻSZYM POZIOMIE

INWESTYCJE\\\ Celnicy z Braniewa otrzymali nowoczesny skaner do prześwietlania wagonów towarowych. Projekt urządzenia został rozpoczęty w 2018. Kosztowało 22 miliony złotych i zostało w całości sfinansowane ze środków budżetowych.

Pierwszy na granicy z Federacją Rosyjską skaner do prześwietlania wagonów kolejowych został oficjalnie przekazany do użytku funkcjonariuszom Krajowej Administracji Skarbowej z Oddziału Celnego w Braniewie.

Przekazanie skanera na przejściu kolejowym w Braniewie to przede wszystkim poprawa bezpieczeństwa finansowego i podatkowego, ale również bezpieczeństwa samego w sobie naszego państwa, bo umożliwia realną kontrolę wwożonych towarów przez granicę polsko-rosyjską — stwierdza Chojecki.

I dodaje: — Traktuję to wydarzenie jako pierwszy krok w kierunku budowy nowego przejścia kolejowego w Braniewie, które umożliwi zarówno pełną kontrolę wwożonych towarów, ale także umożliwi przeładunki, jak i będzie impulsem rozwojowym dla powiatu braniewskiego, samego Braniewa i tej części Polski, do której w ramach Nowego Jedwabnego Szlaku coraz częściej trafiają towary także z Chin. Myślę, że to jest ten kierunek rozwoju, który w tej części naszego województwa powinniśmy promować i kierować w tę stronę różnego rodzaju siły po to, by zwiększyć możliwości rozwoju gospodarczego naszego województwa.

Fot. KAS

Skaner działa 24 godziny na dobę przez 7 dni w tygodniu

Artur Chojecki: Traktuję to wydarzenie jako pierwszy krok w kierunku budowy nowego przejścia kolejowego w Braniewie

Urządzenie jest całkowicie bezpieczne dla otoczenia oraz funkcjonariuszy obsługujących

Po poświęceniu skanera i uroczystym przecięciu wstęgi, goście mogli w kilkuosobowych grupach zobaczyć, jak wygląda „serce" urządzenia.

Symbolicznego wręczenia kluczy kierowniczce braniewskiego oddziału podinsp. Joannie Krakowiak, dokonała szefowa KAS Magdalena Rzeczkowska.

— Dla Krajowej Administracji Skarbowej priorytetem, obok zapewnienia bezpieczeństwa finansowego naszego państwa, jest również zapewnienie bezpieczeństwa obywateli, ale także zwalczanie przestępczości gospodarczej, zapewnienie równych warunków konkurencji, wsparcie legalnie działającego biznesu. Prawidłowa, skuteczna realizacja takich zadań nie byłaby możliwa bez wykorzystania nowoczesnych metod kontroli. A do takich metod kontroli zdecydowanie należy zaliczyć wielkogabarytowe urządzenie RTG — powiedziała szefowa KAS.

Projekt budowy rentgena do prześwietlania pociągów został rozpoczęty w 2018. Skaner został zlokalizowany około 400 metrów od granicy państwa.

W październiku 2019 Izba Administracji Skarbowej w Olsztynie zawarła umowę z wykonawcą, której wartość wynosząca ponad 22 miliony złotych, została w całości sfinansowana ze środków budżetowych.

— Tak duża i skomplikowana inwestycja wymagała dostarczenia ogromnych ilości materiałów oraz ciężkiego sprzętu. W związku z tym, iż urządzenie znajduje się w przysłowiowym polu, należało również wybudować drogę dojazdową do obiektu, doprowadzić tam sieci i instalacje wodne i elektryczne. Na plac budowy dostarczono około 1920 ton betonu, 30 ton stali zbrojeniowej i 15 ton konstrukcji stalowych. Masa samego skanera wynosi około 20 ton — przekazywała w kwietniu ubiegłego roku mł. asp. Marta Rosiak, oficer prasowy Izby Administracji Skarbowej w Olsztynie.

Nowoczesny skaner służyć będzie do wykrywania nielegalnych towarów, materiałów wybuchowych i broni, a w szczególności przyczyni się do wykrywania skrytek w elementach konstrukcyjnych wszystkich rodzajów wagonów towarowych i kontenerów. Urządzenie wyposażone jest w takie rozwiązania informatyczne, które umożliwiają skanowanie 24 godziny na dobę przez 7 dni w tygodniu niezależnie od warunków pogodowych. **kk**

WSPÓLNA ZABAWA W SZCZYTNYM CELU

W najbliższą sobotę w Pasłęku odbędzie się festiwal charytatywny na rzecz tamtejszych placówek opiekuńczo-wychowawczych.

Głównym celem zlotu organizowanego przez grupy Elbląg Night Racing i Night Drive Morąg jest zbiórka najpotrzebniejszych rzeczy dla podopiecznych placówki opiekuńczo-wychowawczej w Pasłęku. Organizatorzy informują, że zbierać będą ręczniki, przybory biurowe, które przydadzą się dzieciom podczas roku szkolnego (takie jak bloki papieru, nożyczki, cyrkle, zeszyty itp.), oraz chemię kosmetyczną i gospodarczą.

Jeżeli chodzi o zasady sanitarne, organizatorzy bardzo proszą uczestników o zaopatrzenie się w maseczki ochronne, zachowywanie odpowiedniego dystansu i niezbieranie się w grupach powyżej pięciu osób.

— Podopiecznymi placówki opiekuńczo-wychowawczej „Samodzielne Mieszkanie" w Pasłęku, na rzecz której odbędzie się zbiórka, jest w tej chwili 14 dzieci. Główny cel, jaki postawili sobie organizatorzy, to zebranie pieniędzy na wyjazd wakacyjny dla dzieciaków, ale odbędzie się też zbiórka rzeczowa — zarówno na rzecz podopiecznych naszej placówki, jak i dla zwierząt z pasłęckiego schroniska „Psi Raj" — wyjaśnia Magdalena Paradowska, dyrektorka Centrum Administracyjnego do Obsługi Placówek Opiekuńczo-Wychowawczych w Pasłęku.

Fot. arch. UM w Pasłęku

Festyn Charytatywny odbędzie się na terenie pasłęckiego Parku Ekologicznego

Na miejscu będzie można coś zjeść i zakupić pamiątkowe wlepki, które posłużą jako cegiełki.

Impreza odbędzie się w sobotę 12 czerwca w Parku Ekologicznym w Pasłęku w godz. 14 do 18.30. **kk**

eprasa.pl 6061d8c93e

PROF. JANUSZ GOŁOTA NA EMERYTURZE

NAUKA\\\ Profesor Janusz Gołota od 16 lat był związany z Uniwersytetem Warmińsko-Mazurskim w Olsztynie. We wtorek odbyło się uroczyste pożegnanie wykładowcy. Jak mówią jego studenci i współpracownicy — zawsze był serdecznym przyjacielem.

Fot. Karol Grosz

Profesora Janusza Gołotę pożegnali pracownicy Instytutu Dziennikarstwa i Komunikacji Społecznej UWM

Profesora żegna dziekan wydziału humanistycznego dr hab. Andrzej Szmyt, prof. UWM

Instytut Dziennikarstwa i Komunikacji Społecznej UWM pożegnał wieloletniego pracownika naukowego UWM profesora Janusza Gołotę. Z uniwersytetem był związany od 16 lat. Jak podkreślali podczas oficjalnego spotkania jego współpracownicy — zawsze był serdecznym przyjacielem. Poprosiliśmy kolegów i koleżanki profesora, żeby opowiedzieli nam o nim.

— Profesor Gołota to wspaniały naukowiec. Miałam okazję współpracować z nim wiele lat i pozostały mi w głowie dobre wspomnienia. Ogromnym atutem Janusza jest rewelacyjny kontakt ze studentami. Miałam okazję uczestniczyć z nim w obronach prac dyplomowych i zawsze dodawał młodym ludziom otuchy i wypuszczał ich w świat z poczuciem wartości. Bardzo mądry i uczynny człowiek — powiedziała dr hab. Joanna Szydłowska, prof. UWM.

— Janusz dał się poznać przede wszystkim jako przyjaciel. Bardzo życzliwy i pomocny współpracownik. Profesor Gołota od zawsze inspirował nas swoją mądrością życiową. Janusz odszedł na emeryturę to teraz chyba czas na mnie (śmiech). Żal jest o tyle większy, że rozstaję się z przyjacielem, z którym związałem się na dobre i na złe — stwierdził dziekan wydziału humanistycznego dr hab. Andrzej Szmyt, prof. UWM

— Zawsze ceniłam zdolności dyplomatyczne profesora Gołoty, jest świetnym mówcą i wspaniałym kolegą, który zawsze potrafił zażegnać wszystkie kryzysowe sytuacje. Janusz jest cudownym kolegą, który zawsze swoim uśmiechem i dobrym słowem potrafił pomóc nam w wielu sytuacjach. Jest fundatorem największej liczby tabliczek czekolady w naszym instytucie — mówi dr hab. Urszula Doliwa, prof. UWM.

Profesor Janusz Gołota mówił o czasie spędzonym na UWM w samych superlatywach, wielokrotnie podkreślał, że był to najlepszy czas w jego życiu zawodowym.

— W pamięć na zawsze mi zapadnie ogromna życzliwość ludzka. Praca tutaj to był najpiękniejszy moment w mojej pracy zawodowej. Pracowałem na różnych stanowiskach, ale to tutaj odnalazłem swoje miejsce. Tu znajduje się czas na mówienie o tym, co dobre i to, co złe, można przedyskutować niektóre tematy, podzielić się swoimi spostrzeżeniami, a to wszystko odbywa się w życzliwej atmosferze.

Profesor zwrócił się również do studentów: — Drodzy państwo, bardzo państwu dziękuję, jesteście wspaniałą młodzieżą. Najbardziej mi się podoba, że chcecie robić coś nowego, tworzyć rzeczywistość. Nie chcę słyszeć z waszych ust: „To nie dla mnie". Wszystko jest dla was! W was jest siła, w was jest postęp i w was jest ten cel, który każdy może osiągnąć. Dziękuję Państwu za każdy kontakt. Na samym końcu chciałbym was wszystkich przeprosić, jeśli ktoś poczuł się źle z mojego powodu, na pewno niezamierzenie, to przepraszam. Bądźcie szczęśliwymi, radosnymi, młodymi ludźmi **KAROL GROSZ**

OD AUTORA

Dziękuję, panie profesorze, za wszystkie wykłady, cenne rady i przekazaną wiedzę, nie tylko teoretyczną, ale przede wszystkim życiową. Był pan promotorem, któremu zawdzięczam to, gdzie teraz jestem. Zawsze będę pamiętać pańskie rady i cenne życiowe lekcje. Dziękuję w imieniu swoim i wszystkich studentów, którzy wiele panu zawdzięczają.

PROFESOR Z UWM W RADZIE PROGRAMOWEJ INSTYTUTU LITERATURY

Prof. Zbigniew Chojnowski z Instytutu Literaturoznawstwa na Wydziale Humanistycznym UWM został członkiem rady programowej Instytutu Literatury w Krakowie.

Jestem szeregowym członkiem rady i uczestniczę w tym, co dzieje się w instytucie — mówi prof. Chojnowski. — W pierwszej kolejności chcemy przygotować program działania instytutu i jego strategię. Zamierzamy ożywić czytelnictwo wśród młodych, 20-30-latków oraz zachęcić ich do pisania. Może to będzie konkurs na dziennik lub dokument tekstowy. Chodzi nam o takich, którzy czują potrzebę wypowiedzenia się na tematy współczesne. Mam pomysł na ożywienie kontaktu instytutu z polskimi szkołami. Jako rada jesteśmy poza tym zgodni co do tego, że ze świadomości społecznej wypadają już twórcy literatury z 2. połowy XX wieku, np. Grochowiak czy Różewicz. Wielu młodych nie wie, kim oni byli. Dlatego jesteśmy za tym, aby przywrócić ich do obiegu.

Działaniem, które ma się przyczynić do tego, będzie „Kanon literatury polskiej po 1945 r.", nad którym już instytut pracuje. Profesor Chojnowski niezależnie od tych działań zobowiązał się do pomocy przy organizacji dwóch konferencji naukowych jeszcze latem tego roku, w tym jednej poświęconej właśnie Różewiczowi. Zapowiedział także wydanie do końca roku 2022 r. monografii poety Leszka Aleksandra Moczulskiego, pochodzącego z Suwałk.

Fot. Janusz Pająk, UWM

Prof. Zbigniew Chojnowski z UWM

Prof. Zbigniew Chojnowski kieruje Instytutem Literaturoznawstwa UWM. Bada literaturę XX i XXI wieku. Koncentruje się na zagadnieniach poezji, ideach poezji, problemach tożsamościowych, literaturze PRL i emigracyjnej, wyobraźni religijnej, geopoetyce, nowym regionalizmie. Analizuje piśmiennictwo mazurskie XIX stulecia pod względem tematyczno-językowym oraz kulturowym. **opr. red.**

eprasa.pl 6061d8c93e

NIE JESTEŚ BRZYDOTĄ. JESTEŚ SOBĄ

W SIECI\\\ Agnieszka Kaczorowska-Pela, aktorka i tancerka w ostatnich dniach przypomniała o sobie przez wpis na Instagramie. „Zapanowała moda na brzydotę" – napisała. Jej słowa zszokowały opinię publiczną. Trwa dyskusja.

Jestem estetką. To prawda. Myślę, że głównie taniec to we mnie ukształtował. Lubię piękno kryjące się pod wieloma aspektami. O pięknie można byłoby rozmawiać długo, bo to pojęcie względne... Natomiast obserwuję obecnie modę na brzydotę. Trochę wydaje mi się, że wynika z chęci przeciwstawieniu się instagramowemu pięknu, które narzuciło pewne standardy, a z drugiej ze zbyt skrajnego pojmowania takich haseł jak #bodypositive — tak brzmi początek Instagramowego wpisu Agnieszki Kaczorowskiej-Peli. Wpisu, od którego zawrzało w sieci.

Internet huczy od głosów internautów i osób ze świata show-biznesu. Większość nie pozostawiła na celebrytce suchej nitki. Bo potem jest jeszcze gorzej: „Widzę wycieczkę zgarbionych nastolatek, chowających się na zdjęciach za swoimi włosami czy rękoma... bo bycie pięknym i wyjątkowym nie jest w modzie. Bo gdy wypinasz klatkę, podnosisz brodę i idziesz śmiało przed siebie, to jesteś zadufany."

Jednak wielu nastolatkom nie jest łatwo iść z podniesioną głową. Według badania Health Behaviour in School-aged Children dla WHO z 2018 r. na 227 tysiącach dzieci z 50. krajów, polskie nastolatki mają najgorszy wizerunek swojego ciała. Ponad połowa z nich uważa, że jest „za gruba" – mimo iż większość z nich nie jest.

Natomiast badania w grupie dziewczynek w wieku 10-17 lat przeprowadzone w 2018 r. na zlecenie Dove wykazały, że aż 81 proc. Polek w tym wieku nie ma wysokiej samooceny wyglądu. Na całym świecie Polska zajęła pod tym względem drugie miejsce – tylko Japonki mają niższą samoocenę (93 proc).

Fot. archiwum prywatne

Z badania przeprowadzonego w Polsce wynika, że kiedy dziewczynki nie czują się dobrze we własnym ciele, to nie angażują się społecznie (83 proc.), cierpią na zaburzenia odżywiania lub w inny sposób narażają swoje zdrowie (78 proc.), a także nie będą asertywne i nie będą umiały obronić swoich decyzji (89proc.).

> ELŻBIETA SMOLIŃSKA ZAUWAŻA, ŻE TEGO TYPU POSTY JAK KACZOROWSKIEJ MOGĄ BYĆ NIEBEZPIECZNE DLA MŁODYCH DZIEWCZĄT. — ONE SĄ W TRUDNYM OKRESIE KSZTAŁTOWANIA SWOJEJ TOŻSAMOŚCI, OKREŚLANIA SIEBIE W WIELU WYMIARACH I CZĘSTO TEMU PROCESOWI TOWARZYSZY OBNIŻONA SAMOOCENA.

Aż 80 proc.dziewczynek z niską samooceną własnego wyglądu unika ważnych czynności, np. nie spędza czasu z rodziną i przyjaciółmi, nie angażuje się w zajęcia poza domem, nie próbuje swoich sił w drużynie sportowej czy kole zainteresowań.

Kiedy dziewczynki mają wysoką samoocenę, rzadziej myślą o sobie, że są bezużyteczne. Prawie wszystkie dziewczynki (82 proc.) na całym świecie uważają, że w każdej dziewczynie jest coś pięknego. Ale często nie myślą, że to w nich samych jest coś pięknego.

Post Kaczorowskiej skomentowało wiele osób ze świata show-biznesu.

Martyna M. Kaczmarek, aktywistka, społeczniczka i blogerka, która walczy o równe szanse i prawa. — Możesz być zwyczajna. Możesz być zmęczona. Możesz akceptować i mówić o swoich wadach. Nie jesteś brzydotą. Jesteś po prostu sobą, podejmujesz swoje decyzje i masz wolny wybór do tego co robisz ze swoim ciałem i życiem.

Sara Tylka, psycholog, seksuolog, edukator seksualny: — Proszę się mocno ukochać. Bardzo mocno przytulić. I odczepić od innych.

Karolina Korwin Piotrowska, dziennikarka. — Celebrytka opowiada krzywdzące kocopały o „modzie na brzydotę", o ruchu body positive. I celebryci jeszcze się dziwią temu, ze wzbudzają pusty śmiech? Agresje? Przecież to jest zadufanie w sobie na poziomie niemal choroby.

Anna Wendzikowska, dziennikarka i aktorka w odpowiedzi na post Kaczorowskiej umieściła na Instragramie swoje zdjęcie w wersji sauté. — Bez makijażu, bez filtra, z nieuczesanymi włosami, chwilę po wstaniu z łóżka wyglądam tak — napisała. — Nic, co jest prawdziwe i ma w sobie czystą energię, nie może być brzydkie...

Czy post Agnieszki Kaczorowskiej-Peli może być krzywdzący? O odpowiedź poprosiliśmy Elżbietę Smolińską, psycholog z Olsztyna. — To tylko rodzaj opinii, poglądu w temacie. Nie musimy tego traktować jak prawdę objawioną — odpowiada Elżbieta Smolińska. — Odezwała się w Agnieszce Kaczorowskiej estetka, która chciałaby widzieć wokoło piękno. Ujawniła też tendencję do zaczarowywania rzeczywistości. Jakiś czas temu głośno było o tym, żeby iść bardziej ku naturze i żebyśmy my kobiety, nie zakłamywały siebie. Bo raz wyglądamy lepiej, raz gorzej. Na nasz wygląd ma wpływ wiele czynników między innymi to, czy jesteśmy zapracowane, czy też zrelaksowane. Najważniejsze jest to, abyśmy pozostawały blisko siebie.

Agnieszka Kaczorowska-Pela po fali hejtu zamieściła na Instagramie przeprosiny. Nie wycofała się jednak z poprzedniej wypowiedzi.

ALEKSANDRA TCHÓRZEWSKA

REPERTUAR KINA
HELIOS OLSZTYN
budynek CH AURA,
al. Piłsudskiego 16
HELIOS
tel. 89 535 20 30
44720otbs-A -C

Godzilla vs. Kong, godz. 11:30, 15:30, 18:00, 20:15; Krudowie 2: Nowa Era, godz. 10:20, 12:30, 14:15, 17:00; Ciche miejsce 2, godz. 12:50, 15:15, 17:30, 20:45, 22:00; Cruella, godz. 10:10, 12:00, 13:00, 15:00, 16:00, 19:00; Skąd się biorą sny, godz. 10:00, 14:00, 16:30; Jeden gniewny człowiek, godz. 11:15, 14:45, 18:15, 21:00;
Druga połowa, godz. 13:15, 18:45, 21:15; Śniegu już nigdy nie będzie, godz. 11:45, 19:45; Mortal Kombat, godz. 14:30; Nomadland, godz. 17:45; Co w duszy gra, godz. 11:0017:15; Wolka, godz. 20:30; Tajemniczy ogród, godz. 9:30; Mój piękny syn, godz. 11:00

POŁĄCZYLI ZABAWĘ Z POMAGANIEM

Park Rozrywki Aktywnej BARTBO oraz Fundacja „Przyszłość dla Dzieci" połączyły siły, aby pomóc chorym i niepełnosprawnym dzieciom z regionu.

W tym roku wspólna zabawa na Festiwalu Dmuchańców Bartbo 2021 trwała aż dziewięć dni. Mieszkańcy Olsztyna i okolic przybyli, aby wraz z swoimi pociechami świętować długi weekend czerwcowy oraz Dzień Dziecka. Kamila Bogucka, szefowa Parku Rozrywki Aktywnej BARTBO przyznaje, że nie tylko pogoda dopisała.

— Kolorowe dmuchańce przez rok pandemii stały i czekały, aż dzieci znów będą mogły się na nich bawić. Wszyscy potrzebowaliśmy takiej rozrywki po tak długiej przerwie. Dmuchańce zrobiły furorę wśród naszych małych gości. Uważam, że połączenie zabawy i pomagania jest bardzo trafiony — mówi Kamila Bogucka.

I dodaje: Rodzice zdrowych dzieci mogą pomóc tym, którzy walczą o zdrowie swoich pociech. Sama fundacyjna puszka była elementem zabawy dla dzieci, które bardzo chętnie wrzucały do niej monety przekazane przez rodziców.

Fot. Kamil Foryś

Ekipa Bartbo już od wielu lat organizuje eventy z myślą o małych bohaterach Fundacji „Przyszłość dla Dzieci". Podczas Festiwalu Dmuchańców Bartbo uczestnicy zabawy podarowali 15 623 złotych.

— W imieniu fundacyjnych maluchów dziękujemy za zaangażowanie. Bardzo się cieszymy, że otaczają nas tak wspaniali ludzie. Ekipa Bartbo zawsze chętnie angażuje się w pomoc naszym małym podopiecznym — podsumowuje Iwona Żochowska-Jabłońska, dyrektor zarządzająca „Fundacji Przyszłość dla Dzieci". **ak**

eprasa.pl 6061d8c93e

NIE BĘDZIE CENTRALIZACJI?

ZDROWIE Niektóre oddziały szpitalne mają zniknąć, a nad całym procesem będzie czuwać Agencja Rozwoju Szpitali. Raport Ministerstwa Zdrowia jednak nie wszystkich przekonuje. Są niejasności i zarzut o próbę centralizacji.

To ma być kolejna próba ratowania fatalnej sytuacji finansowej polskich szpitali. Wystarczy przytoczyć najważniejsze dane — między 2017 a 2020 rokiem zobowiązania szpitali publicznych rosły z poziomu 14 148 mln zł do 18 889 mln zł. Mówiąc o nakładach na opiekę zdrowotną nie sposób nie wspomnieć o nakładach ponoszonych na szpitale przez jednostki samorządu terytorialnego. Te od 2016 roku stale rosną i w 2019 roku wyniosły niemal 2 mld zł.

Jednak w porównaniu z wcześniejszymi rządowymi planami reorganizacji polskich szpitali, mamy kilka zmian. Rząd miał zrezygnować z centralizacji i przerzucić się na pomysł specjalizacji szpitali. Resort Zdrowia chce przebudować sieć szpitali w taki sposób, żeby istniały tam, gdzie faktycznie potrzeba lecznictwa szpitalnego. Tam, gdzie takiej potrzeby nie będzie, mają powstawać centra zdrowia. Minister Adam Niedzielski otwarcie mówi o wzorze duńskim, gdzie nie likwidowano szpitali, tylko zmieniano ich profile i łączono je. Przewidziano cztery kategorie szpitali (od A do D). Przynależność szpitala do danej kategorii ma zależeć od jego sytuacji finansowej.

SPECJALNY RAPORT

W grudniu 2020 r. minister zdrowia powołał zespół, który zajmuje się planem restrukturyzacji szpitali. Do końca lutego 2021 r. mieliśmy poznać założenia projektu, a w maju ustawę. W zasadzie nic z tych planów nie wyszło, ale mamy raport, w którym znajdziemy szereg informacji na temat rządowych planów.

Zespół skupił się na czterech obszarach funkcjonowania szpitali publicznych wymagających zmian:
- strukturze właścicielskiej,
- restrukturyzacji szpitali,
- jakości zarządzania szpitalami
- reorganizacji systemu szpitalnictwa.

Agencja Rozwoju Szpitali była pierwotnie jednym z planów, bo na początku zespół wypracował trzy warianty:
1. ograniczenia liczby podmiotów nadzorujących szpitale (I),
2. wzmocnienia nadzoru nad szpitalami przez administrację rządową (II)
3. związany z utworzeniem Agencji Rozwoju Szpitali i dokonywaniem ewaluacji szpitali (III).

„Po przeanalizowaniu szans i wyzwań związanych z każdym z nich, jak również po zapoznaniu się z argumentacją przedstawicieli jednostek samorządu terytorialnego, zespół zarekomendował wariant III." — czytamy w raporcie.

Wariant III w znaczący sposób ogranicza ryzyko związane z odpowiedzialnością odszkodowawczą, czy też niekonstytucyjnością przepisów, a także brak zagrożeń prawnych i finansowych wynikających z konieczności objęcia udziałów/akcji w spółkach kapitałowych. Wariant tento również zwiększona motywacja zarządzających szpitalami do zdobycia jak najwyższej kategorii, co będzie wiązało się z korzyściami rozwojowymi, a także z uniknięciem obligatoryjnej restrukturyzacji.

Fot. pixabay

Do szpitalnej sieci miałyby być kwalifikowane poszczególne oddziały

Co do wspomnianych już kategorii szpitali — oprócz ich sytuacji finansowej ARS ma oceniać działalność operacyjną (np. strukturę i stopień realizacji świadczeń opieki zdrowotnej), zgodność realizowanych świadczeń z Mapami Potrzeb Zdrowotnych oraz jakość udzielanych świadczeń. Kryteria, na podstawie których szpitale będą otrzymywać poszczególne kategorie: (A, B, C, D) są jeszcze wciąż w trakcie opracowywania.

Wiemy też, że do szpitalnej sieci miałyby być kwalifikowane poszczególne oddziały, a nie cały szpital. Według autorów raportu... mamy za dużo oddziałów położniczych, bo wprost podważa się sens istnienia tych, gdzie odbiera się mniej niż 400 porodów rocznie). Mówi się też o powołaniu specjalnych komisarycznych zarządów tam, gdzie dyrekcja nie radzi sobie z sytuacją.

Raport skrytykowała Bernadeta Skóbel ze Związku Powiatów Polskich na antenie TOK FM. Stwierdziła, że jest lakoniczny, a na dodatek oprócz koncepcji działania ARS, brakuje konkretów na temat kosztów funkcjonowania Agencji i tego, kogo ma zatrudniać.

CZEKAMY NA KONKRETY

O opinie na temat raportu poprosiliśmy Miejski Szpital Zespolony i Wojewódzki Szpital Specjalistyczny w Olsztynie. Oba szpitale przyjęły tę samą strategię.

— Opublikowany przez Ministerstwo Zdrowia projekt „Założenia reformy podmiotów leczniczych wykonujących działalność leczniczą w rodzaju świadczenia szpitalne" wskazuje kierunki, które stanowić mają podstawę do przygotowania projektu ustawy reformującej sektor szpitalnictwa w Polsce. Do czasu powstania i przyjęcia przez Sejm i Senat wiążącej ustawy nie komentujemy tych założeń, ani nie oceniamy ich możliwego wpływu na przyszłe funkcjonowanie naszego szpitala. — mówi Daria Rodziewicz, rzeczniczka Miejskiego Szpitala Zespolonego w Olsztynie.

— Nie będziemy komentować tej sprawy — mówi Przemysław Prais, rzecznik Wojewódzkiego Szpitala Specjalistycznego w Olsztynie.

PAWEŁ JASZCZANIN

BEZPIECZNIEJ I WYGODNIEJ PRZEZ GMINĘ JONKOWO

W Jonkowie powstało 3,7 km ciągów pieszych, 581 m ścieżek rowerowych, 5,6 km ciągów pieszo-rowerowych, 5 obiektów „Bike & Ride", a w nich 40 stanowisk postojowych.

Prawie siedem kilometrów nowoczesnej drogi, niemal tyle samo chodników i ponad pół kilometra ścieżek rowerowych wybudował w ostatnim czasie powiat olsztyński w gminie Jonkowo. Koszt inwestycji pod nazwą „Poprawa ekomobilności miejskiej na terenie gminy Jonkowo" wyniósł ponad 23 mln zł.

– Modernizacja dróg powiatowych to nasze najważniejsze zadanie – mówi Andrzej Abako, starosta olsztyński. – Bardzo nam zależało na podniesieniu bezpieczeństwa mieszkańców gminy Jonkowo, którzy często podróżują choćby do Olsztyna do pracy i szkół. Dlatego cieszę się, że po około 2,5 roku od rozpoczęcia prac drogowych możemy oddać już formalnie do użytku nowe drogi, ciągi pieszo-rowerowe i przystanki wraz z całą niezbędną infrastrukturą.

Na realizację inwestycji z budżetu powiatu olsztyńskiego przeznaczono prawie 15 mln zł. Pozostałe środki, ponad 8 mln zł pochodziły z Europejskiego Funduszu Rozwoju Regionalnego w ramach Regionalnego Programu Operacyjnego Województwa Warmińsko-Mazurskiego na lata 2014-2020.

W sumie w Jonkowie powstało 3,7 km ciągów pieszych, 581 m ścieżek rowerowych, 5,6 km ciągów pieszo-rowerowych, 5 obiektów „Bike & Ride", a w nich 40 stanowisk postojowych. Długość przebudowywanej nawierzchni drogi to 6,8 km.

Foto. powiat olsztyński

Zakończona inwestycja w Jonkowie

Koszt inwestycji ponad **23** mln zł

źródło: powiat olsztyński

62421otbr-A

eprasa.pl 6061d8c93e

AGENCJA MIENIA WOJSKOWEGO

ZAPROSZENIE DO SKŁADANIA OFERT SPRZEDAŻY LOKALI MIESZKALNYCH

Agencja Mienia Wojskowego Oddział Regionalny w Olsztynie z siedzibą przy ul. Kasprowicza 1, 10-219 Olsztyn zainteresowana jest zakupem w 2021 r. mieszkań zlokalizowanych w budynkach wielorodzinnych w Olsztynie **zarówno w stanie wykończonym bądź w stanie bez wykończenia.**

I. Termin realizacji zakupu: **nie później niż 23 grudnia 2021 roku.**

1. Agencja przy wyborze oferty wstępnej będzie kierowała się następującymi kryteriami:
- ceną brutto sprzedaży;
- terminem realizacji;
- lokalizacją nieruchomości;
- standardem wykończenia;
- dostępnością lokali gotowych do zasiedlenia;
- powierzchnią użytkową i strukturą mieszkań.
2. Dla ważności podpisania umowy przeniesienia własności nieruchomości do zasobu Agencji konieczna jest zgoda Prezesa Agencji Mienia Wojskowego.
3. Wszczęta procedura zakupu może zostać unieważniona, na każdym etapie jej prowadzenia, przed podpisaniem umowy, bez podania przyczyn.
4. Koszty zawarcia umowy przedwstępnej i umowy ostatecznej przeniesienia własności nieruchomości ponosi Oferent.
5. Wyłączone jest stosowanie zaliczek i zadatków przy zawieraniu umów przedwstępnych i ostatecznych.

II. Agencja Mienia Wojskowego oczekuje ofert wstępnych zawierających:

1. Dane dotyczące:

1). Lokalizacji obiektów w Olsztynie wraz ze szczegółowym opisem nieruchomości, na której położone są budynki z oferowanymi lokalami (numeracja ewidencyjna, numery KW oferowanych nieruchomości)

- usytuowanie nieruchomości, w których położone są lokale mieszkalne będące przedmiotem zakupu, powinny zapewnić właściwą infrastrukturę społeczną (szkoła, handel, usługi, transport publiczny itp.), przyjazne otoczenie dla mieszkańców (minimalizację uciążliwości) oraz ogólnodostępne miejsca postojowe na terenie posesji lub w garażu;

2) Liczby oferowanych lokali mieszkalnych;

Agencja Mienia Wojskowego zainteresowana jest zakupem ***około 5 lokali mieszkalnych w Olsztynie;***

3) Struktury oraz powierzchni użytkowej i użytkowej podstawowej lokali mierzonych w świetle wyprawionych ścian (w przypadku zakupu lokali w stanie wykończonym), łącznej powierzchni pokoi, udziału w części wspólnej nieruchomości, tj. w budynku i gruncie, informacje o pomieszczeniach przynależnych i innych elementach oferty związanych z lokalami mieszkalnymi (np. garaże, piwnice, miejsca postojowe, komórki, ogródki, udziały w drogach wewnętrznych itp.);

Preferowana struktura mieszkań:

OLSZTYN

Mieszkania 3 – pokojowe z kuchnią lub aneksem kuchennym o łącznej powierzchni pokoi od 30 m² do 48 m².

o strukturze mieszkań określonej w Wytycznych Nr 3/2018 Prezesa Agencji Mienia Wojskowego z dnia 8 maja 2018 r. , rozdział IV § 10 w sprawie standardów, jakim powinny odpowiadać nowo projektowane, pozyskiwane i ulepszane budynki wielorodzinne i lokale mieszkalne (kwatery) – załącznik nr 2 do niniejszego zaproszenia.

2. Termin lub przewidywany termin oddania do użytkowania budynku, w którym zlokalizowane są oferowane lokale:
3. *Aktualny wydruk/wypis z KRS lub aktualny wydruk/wypis z ewidencji działalności gospodarczej Oferenta;*
4. *Dokument(y) potwierdzający(e) umocowanie osoby/osób do składania oświadczeń woli w imieniu oferenta np. ważne pełnomocnictwo, uchwałę odpowiedniego organu spółki, jeśli jest wymagana do dokonania danego rodzaju transakcji;*
5. Wykaz wyrobów budowlanych, które zostaną użyte do wykończenia lokali i budynku, w przypadku lokali niewykończonych na dzień składania oferty.
6. Cenę brutto sprzedaży nieruchomości w rozbiciu na cenę: lokali mieszkalnych, prawa własności gruntu (udziału w gruncie) albo prawa użytkowania wieczystego, garaży (miejsc postojowych w garażu wielostanowiskowym), komórek lokatorskich i udziału w częściach wspólnych budynku. Dodatkowo należy określić cenę brutto w odniesieniu do l m² powierzchni użytkowej lokalu mieszkalnego, o której mowa w art. la ust.1 pkt 14 ustawy o zakwaterowaniu Sił Zbrojnych Rzeczypospolitej Polskiej. W przypadku sprzedaży lokali wykończonych cena lokali powinna być wyliczona na podstawie powierzchni lokali zweryfikowanej w toku pomiarów powykonawczych.
7. Oświadczenie oferenta o posiadaniu kompletnej dokumentacji technicznej.
8. Oświadczenie oferenta, że nieruchomość na której położone są budynki z oferowanymi lokalami posiada lub do dnia zawarcia umowy sprzedaży będzie posiadała zapewniony dostęp faktyczny i prawny do drogi publicznej – z określeniem sposobu dostępu (zawierającym opis numerów działek, numery ksiąg wieczystych nieruchomości przez które przebiega służebność, opis przebiegu służebności – jeżeli dostęp nie jest bezpośredni).
9. Oświadczenie Oferenta, że lokale stanowiące przedmiot oferty zostaną wyodrębnione, zgodnie z art. 2 ust.1 a ustawy z dnia 24 czerwca 1994 r. o własności lokali oraz w dniu sprzedaży sprzedawane lokale i nieruchomość wspólna oraz inne przedmioty oferty (np. komórki, miejsca postojowe) będą wolne od wad prawnych, hipotek, roszczeń podmiotów trzecich oraz obciążeń innych niż służebności zapewniające prawidłowe korzystanie z nieruchomości i nieruchomości sąsiednich (np. służebności przesyłu, dostępu do urządzeń), niekolidujące z prawidłowym korzystaniem z przedmiotu oferty.
10. Odpisy aktualne z ksiąg wieczystych (nie starsze niż sprzed 3 miesięcy) nieruchomości, na których położone są oferowane lokale mieszkalne (lub odpis ksiąg lokalowych, jeżeli lokale zostały wyodrębnione) oraz innych nieruchomości stanowiących przedmiot oferty (m.in. garaże, miejsca postojowe), a także ksiąg wieczystych nieruchomości przez które w/w nieruchomości posiadają zapewniony dostęp do drogi publicznej (dopuszcza się na etapie oferty wstępnej zastąpienie odpisów wydrukami z elektronicznej księgi wieczystej)
11. Wypis i wyrys z ewidencji gruntów (nie starszy niż sprzed 3 miesięcy) dla nieruchomości na których położone są oferowane lokale mieszkalne oraz inne nieruchomości stanowiące przedmiot oferty (m.in. garaże, miejsca postojowe)
12. Zaświadczenia o samodzielności lokali - jeżeli zostały wydane przed złożeniem oferty, a przedmiotem zakupu są wyodrębnione lokale lub udział w nich (w oryginale lub kopii poświadczonej za zgodność z oryginałem) lub oświadczenie, że zostaną uzyskane do dnia zawarcia ostatecznej umowy,
13. Ostateczną decyzję o pozwoleniu na budowę oraz pozwoleniu na użytkowanie (w kopii poświadczonej za zgodność z oryginałem) lub oświadczenie, że ostateczna decyzja o pozwoleniu na użytkowanie zostanie uzyskana do dnia zawarcia przyrzeczonej umowy sprzedaży
14. *Zwymiarowane rzuty lokali i określenie powierzchni pomieszczeń* przy założeniu, że dla lokali wykończonych powierzchnia użytkowa lokalu mieszkalnego mierzona będzie w świetle wyprawionych ścian (cena brutto zakupu oferowanych lokali mieszkalnych będzie wynikała z iloczynu ceny brutto 1m² i łącznej powierzchni użytkowej lokali mieszkalnych (w odniesieniu do 1m² powierzchni użytkowej lokalu mieszkalnego, o której mowa w art. 1a ust.1 pkt 14 ustawy o zakwaterowaniu Sił Zbrojnych Rzeczypospolitej Polskiej (Dz. U. 2020 poz. 2017 j.t. ze zm.) oferowanych lokali mieszkalnych, według tabeli nr 1 – załącznik nr 1)).
15. Przewidywany termin protokolarnego przekazania lokali posiadających zaświadczenie o samodzielności lokali w budynkach mających prawomocne pozwolenie na użytkowanie: **nie później niż 20 grudnia 2021 r.**
16. Oświadczenie dotyczące wniesienia zabezpieczenia należytego wykonania warunków gwarancji w szczególności w z zakresie wysokości i jego formy.
17. Propozycję warunków gwarancji w przypadku nieruchomości gruntowych zabudowanych budynkami mieszkalnymi, nieruchomości budynkowych wraz ze związanymi z nimi prawami do gruntu i wydzielonych części budynków, mogących wraz z gruntem stanowić przedmiot odrębnej nieruchomości.
18. Oświadczenie oferenta, o zapoznaniu z Wytycznymi nr 3/2018 Prezesa Agencji Mienia Wojskowego z dnia 8 maja 2018 r. w sprawie standardów, jakim powinny odpowiadać nowo projektowane, pozyskiwane i ulepszane budynki wielorodzinne i lokale mieszkalne (kwatery) oraz Wytycznymi nr 4/2018 Prezesa Agencji Mienia Wojskowego z 8 maja 2018 r. w sprawie ustalenia procedury zakupu lokali mieszkalnych oraz nieruchomości z nimi związanych na potrzeby Agencji Mienia Wojskowego.
19. *Oświadczenie oferenta o wiedzy, że dla ważności podpisania umowy przenoszącej własność nieruchomości do zasobu Agencji konieczna jest zgoda Prezesa Agencji, a także oświadczenie o wiedzy, że Agencja może unieważnić procedurę zakupu, na każdym etapie jej prowadzenia, przed podpisaniem umowy, bez podawania przyczyn.*

III. W drodze zakupu Agencja Mienia Wojskowego chce pozyskać: samodzielne lokale będące przedmiotem odrębnego prawa własności w rozumieniu ustawy z dnia 24 czerwca 1994 o własności lokali (Dz. U. 2020 poz. 1910 j.t. ze zm.)

1. Preferowane będą lokale mieszkalne usytuowane w jednym budynku, bądź w dającej się wyodrębnić części budynku (np. całe klatki schodowe).
2. Budynki muszą być wykonane zgodnie z przepisami ustawy z dnia 7 lipca 1994 r. - Prawo budowlane (Dz. U. 2020 poz. 1333 j.t. ze zm.), rozporządzeniem Ministra Infrastruktury z dnia 12 kwietnia 2002 r. *w sprawie warunków technicznych, jakim powinny odpowiadać budynki i ich usytuowanie (Dz. U. 2019 poz. 1065 j.t. ze zm.) oraz warunkami technicznymi wykonania i odbioru robót budowlano - montażowych*.

Postępowanie będzie przeprowadzone zgodnie z Wytycznymi nr 4/2018 Prezesa Agencji Mienia Wojskowego z dnia 8 maja 2018 r. *w sprawie ustalenia procedury zakupu lokali mieszkalnych na potrzeby Agencji Mienia Wojskowego - załącznik nr 3 do niniejszego zaproszenia*.

Oferty wstępne należy składać do 24.06.2021 r. do godz. 10.00

Oferty wstępne należy składać w zamkniętej kopercie w siedzibie zamawiającego w kancelarii w pok. 113, ul. Kasprowicza 1, 10-219 Olsztyn, lub mailem na skrzynkę: **olsztyn@amw.com.pl**
Wskazane jest, aby wszystkie zapisane, zadrukowane strony oferty wstępnej były kolejno ponumerowane i załączone w sposób uniemożliwiający jej dekompletowanie. Do oferty wstępnej należy dołączyć zestawienie w formie tabelarycznej, wg wzoru określonego na stronie internetowej Agencji Mienia Wojskowego Oddział Regionalny w Olsztynie **(https://amw.com.pl/pl/amw/komunikaty).**
Przed sporządzeniem oferty należy zapoznać się z wewnętrznymi dokumentami Agencji (Wytycznymi), które stanowią załączniki nr 2 i 3 do niniejszego zaproszenia zamieszczone na stronie internetowej Agencji Mienia Wojskowego Oddział Regionalny w Olsztynie **(https://amw.com.pl/pl/amw/komunikaty).**
Wypełnioną tabelę należy dostarczyć w formie elektronicznej na ww. adres poczty elektronicznej.
Wszystkie załączniki znajdują się na stronie internetowej: **(https://amw.com.pl/pl/amw/komunikaty).**

Osoby do kontaktu:
Michał Pawlak, tel. 89 536 31 49
Małgorzata Walasiewicz tel. 89 536 32 45
Andrzej Siwko tel. 89 536 31 38
Wojciech Raczyński, tel. 89 536 31 41

Oddział Regionalny AMW w Olsztynie
10-219 Olsztyn • ul. Kasprowicza 1
tel.: (+48 89) 536 31 00 • fax: (+48 89) 536 31 80
e-mail: olsztyn@amw.com.pl • www.amw.com.pl

OGŁOSZENIE OGŁOSZENIE OGŁOSZENIE

Koniec jednej płacy minimalnej?

Czy w Polsce płaca minimalna będzie zależeć od tego, gdzie pracujemy? To niewykluczone, a punktem odniesienia ma być powiat. Z tej regionalizacji miałyby być wyłączone służby mundurowe czy medycy.

Czy to koniec jednej płacy minimalnej na cały kraj? Dziś jest to 2800 zł brutto. Może już niedługo jej wysokość będzie już zależeć od regionu, w którym pracujemy, a może nawet powiatu. A tych jest w Polsce 380. Absurd? Niekoniecznie. W biurze Rzecznika Małych i Średnich Przedsiębiorstw odbyła się konferencja, podczas której został zaprezentowany raport „Regionalizacja płacy minimalnej w Polsce — rozważania".

Jego autorzy napisali, że rekomendowane jest podjęcie działań na rzecz wprowadzenia regionalizacji płacy minimalnej w Polsce.

— Wprowadzenie regionalizacji płacy minimalnej wiąże się z koniecznością wypracowania nowego modelu instytucjonalnego na niższych poziomach, jak powiaty i województwa — napisali autorzy raportu. To oznacza, że stawka otrzymywanej płacy byłaby uzależniona od realnego miejsca wykonywania pracy.

Według autorów to powiat powinien być uznany za punkt odniesienia dla regionalizacji płacy minimalnej w Polsce. Byłoby to uzasadnione ze względu na duże zróżnicowania występujące w kosztach utrzymania oraz wysokości wynagrodzenia wewnątrz województw.

Pomysł regionalizacji płacy minimalnej nie jest nowy, bo — jak zauważa Adam Abramowicz, rzecznik małych i średnich przedsiębiorców — koszty utrzymania nie są jednakowe w całym kraju. Zdaniem rzecznika, wysokość płacy minimalnej powinna być powiązana z wysokością średniej krajowej, a konkretnie wynosić jej połowę.

Wiesław Łubiński kanclerz olsztyńskiej loży BCC: Płacę minimalną trzeba dostosować do regionów, do powiatów

Według autorów raportu za wprowadzeniem regionalizacji płacy minimalnej w Polsce przemawiają m.in. redukcja bezrobocia w najbiedniejszych rejonach kraju, pobudzenie przedsiębiorczości w regionach biedniejszych czy trudność w ustaleniu jednakowej stawki dla całego kraju. Jednak wskazują też niebezpieczeństwa m.in., że regionalizacja płacy minimalnej może pogłębić różnice w zamożności pomiędzy regionami. Autorzy rekomendują też wyłączenie z regionalizacji wysokości wynagrodzeń służb mundurowych, nauczycieli czy personelu medycznego, ze względu na już istniejące problemy kadrowe oraz odrębne prawodawstwo dotyczące tych zawodów.

Jednak dziś w UE coraz głośniej mówi się o europejskiej płacy minimalnej, z propozycją której wyszła dwa lata temu przewodnicząca KE. I pomysł popiera większość central związkowych w Europie.

Nie byłoby oczywiście jednej płacy minimalnej w całej UE, bo o ile każdy chyba zgodziłby się na 2142 euro płacy minimalnej, która jest w Luksemburgu, tak już chyba mało kto na 312 euro, które dostają Bułgarzy. Jednak wprowadzenie dyrektywy narzuciłoby sztywne zasady kształtowania minimalnego wynagrodzenia. Chodzi o zapis, że najniższa krajowa nie może być niższa niż 60 proc. mediany (środkowa wartość płacy w gospodarce) lub 50 proc. średniego wynagrodzenia w danym kraju.

Tyle że Polska z pensją minimalną na poziomie 2800 zł praktycznie już spełnia te kryteria. W ubiegłym roku przeciętne wynagrodzenie w gospodarce narodowej wyniosło 5167,47 zł (w I kw. tego roku 5682 zł). A na Warmii i Mazurach, gdzie płace są najniższe w Polsce, ta relacja jest jeszcze wyższa, bo przeciętne wynagrodzenie w gospodarce narodowej w 2020 roku wyniosło u nas 4763 zł.

Jak przypominają autorzy raportu, w Polsce poziom najniższego wynagrodzenia jest ustalany od 1956 roku i obecnie w oparciu o ustawę z 2002 r. o minimalnym wynagrodzeniu. Wysokość wynagrodzenia jest przedmiotem negocjacji w Radzie Dialogu Społecznego.

Pomysł odejścia od jednej płacy minimalnej podoba się przedsiębiorcom, bo widzą w tym element konkurencyjności.

— Nie może być, że dla wszystkich to samo, bo nie wszyscy są tak samo aktywni, zaangażowani, chcą podnosić kwalifikacje. Jestem przeciwnikiem sztucznie ustalanej jednej płacy — mówi Wiesław Łubiński, kanclerz olsztyńskiej loży BCC. — To trzeba dostosować do regionów, do powiatów. Dzisiaj połowa społeczeństwa nie pracuje, wielu żyje z „socjalu" i śmieją się z tych, którzy codziennie rano zrywają się i idą do pracy.

Józef Dziki przewodniczący Solidarności na Warmii i Mazurach: Czy mieszkańcy regionu mieliby zarabiać jeszcze mniej, bo tu płace są niższe?

Czy zróżnicowanie płacy nie odbije się na pracownikach? Niejeden pracodawca ma przysłowiowego węża w kieszeni, teraz mógłby płacić ludziom jeszcze mniej.

— Pracownik jest wartością firmy. Jeśli stara się, a nie przychodzi, żeby być, to na pewno też pracodawca będzie dbał o takiego pracownika — dodaje kanclerz Łubiński.— Bo co mi po pracowniku, który przez dwa lata był 14 dni w pracy. Choć pewnie też znajdą się pracodawcy, którzy będą chcieli wykorzystać te sytuację, żeby zaoszczędzić na płacach.

Związkowcy są przeciwni regionalizacji płacy minimalnej, bo, ich zdaniem, uderzy to w tych, którzy pracują za takie pieniądze.

— O ile w Warszawie mało kto pracuje za minimalną pensję, tak na Warmii i Mazurach takie wynagrodzenia dostaje bardzo wielu pracowników — mówi Józef Dziki, przewodniczący Solidarności na Warmii i Mazurach. — Czy teraz mieliby zarabiać jeszcze mniej, bo tu generalnie płace są niższe? Mają przeżyć jeszcze za mniejsze pieniądze? Na to nie będzie naszej zgody. Naszym zdaniem, płaca minimalna powinna być na poziomie 60 proc. średniej krajowej, tak jak zresztą zaleca UE.

Andrzej Mielnicki

SPRZEDAWCA MUSI PRZYJĄĆ GOTÓWKĘ

W Sejmie czeka projekt ustawy dotyczącej usług płatniczych. Na wniosek Adama Glapińskiego, prezesa NBP, skierował go prezydent Andrzej Duda. Cel jest dosyć interesujący, bo chodzi o nałożenie na sprzedawców obowiązku akceptowania płatności gotówkowych. Jest to jednak o tyle dziwne, że sprzedawca nawet dziś nie może przecież odmówić przyjęcia gotówki, bo monety i banknoty emitowane przez NBP są prawnym środkiem płatniczym, o czym wyraźnie mówią przepisy zawarte w ustawie o NBP.

Na stronie kancelarii prezydenta czytamy: „Podstawowym celem projektowanej ustawy jest uregulowanie statusu prawnego akceptacji znaków pieniężnych emitowanych przez Narodowy Bank Polski poprzez zapewnienie wszystkim uczestnikom obrotu gospodarczego, w tym także osobom, które nie posiadają rachunków płatniczych, prawa wyboru najlepszej z ich punktu widzenia metody płatności, w tym płatności gotówkowych."

Nakaz akceptacji gotówki nie będzie obowiązywał w przypadku działalności prowadzonej w internecie, w miejscach bez obecności personelu oraz w trakcie imprez masowych.

Co więcej – regulacja zakłada, że sprzedawca nie może naliczyć dodatkowych opłat z tytułu obowiązku akceptowania zapłaty w gotówce. **PJ**

REKLAMA

Wójt Gminy Ostróda

informuje, że w terminie od 10 czerwca 2021 r. do 1 lipca 2021 r. w siedzibie Urzędu Gminy Ostróda, ul. Jana III Sobieskiego 1, 14-100 Ostróda, oraz w Biuletynie Informacji Publicznej Gminy Ostróda podane zostały do publicznej wiadomości wykazy przeznaczonych do oddania w dzierżawę:

1) w trybie bezprzetargowym
- na okres 2 lat i 9 miesięcy trzech części działki ew. nr 85/62, obręb Kątno, o powierzchniach: 100 m², 100 m², 200 m²
- na okres 3 lat części działki ew. nr 244/22, obręb Stare Jabłonki, o powierzchni 577 m²

2) w trybie przetargowym na okres 10 lat cześci działki ew. nr 94/6, obręb Mała Ruś, o powierzchni 422 m².

Bliższe informacje: Urząd Gminy Ostróda, tel. (0-89) 676 07 95, www.bip.gminaostroda.pl.

23121stzo-a-M

REKLAMA

przetarg

Zarząd Powiatu w Elblągu

ogłasza
II ustny przetarg nieograniczony

na sprzedaż nieruchomości stanowiącej własność Powiatu Elbląskiego, oznaczonej jako działka nr 275/2 o pow. 0,5189 ha, położonej w obrębie Pilona, gm. Elbląg, objętej księgą wieczystą nr EL1E/00096191/7. Cena wywoławcza nieruchomości 200 000,00 zł brutto (w tym 37 398,37 zł podatku VAT), wadium 40 000,00 zł brutto.

II ustny przetarg nieograniczony odbędzie się w dniu 15 lipca 2021 r. (czwartek) o godz. 11.00 w siedzibie Starostwa Powiatowego w Elblągu, Elbląg, ul. Saperów 14A, sala nr 402.

Przystępujący do przetargu zobowiązani są do wpłacenia wadium w pieniądzu do dnia 12 lipca 2021 r. Wadium winno być wpłacone na rachunek bankowy Starostwa Powiatowego w Elblągu – PKO BP SA O Elbląg, nr 86 1020 1752 0000 0102 0069 3952. Ogłoszenie o II ustnym przetargu nieograniczonym opublikowane jest na stronie internetowej Powiatu Elbląskiego (http://www.powiat.elblag.pl) i w BIP Starostwa Powiatowego w Elblągu (bip.powiat.elblag.pl) oraz podane do publicznej wiadomości w sposób zwyczajowo przyjęty, tj. wywieszone na tablicy ogłoszeń Starostwa Powiatowego w Elblągu, ul. Saperów 14A, i na tablicy ogłoszeń w siedzibie Gminy Elbląg, ul. Browarna 85 w Elblągu. I ustny przetarg nieograniczony na sprzedaż przedmiotowej nieruchomości odbył się dnia 14 kwietnia 2021 r. Dodatkowe informacje o nieruchomości będącej przedmiotem przetargu można uzyskać w siedzibie Starostwa Powiatowego w Elblągu, ul. Saperów 14A, pokój 211, oraz telefonicznie pod nr. tel. 512 254 518, e-mail: abakowski@powiat.elblag.pl.

26321see1-A-G

eprasa.pl 6061d8c93e

EKSPERT RADZI

Środki ochrony pracowników w czasach wirusa

O środkach ochrony pracowników związanych z narażeniem na wirusa Sars-Cov-2 pisze dr Łukasz Sztych, zastępca okręgowego inspektora pracy ds. prawno-organizacyjnych w Olsztynie.

Dr Łukasz Sztych
zastępca okręgowego inspektora pracy ds. prawno-organizacyjnych w Olsztynie

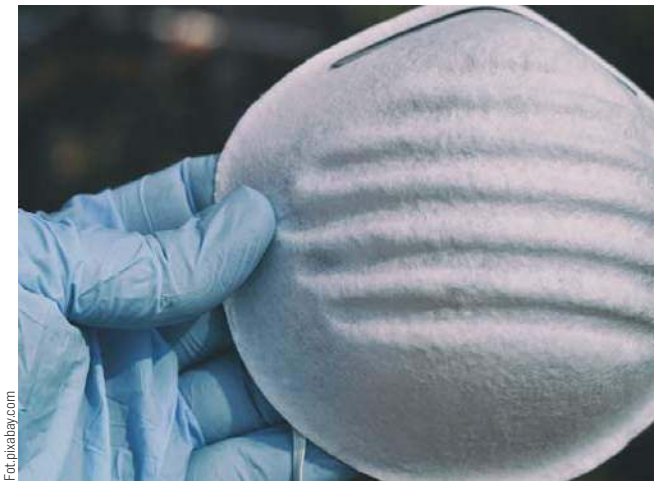

Fot. pixabay.com

Czasami niezbędne jest stosowanie masek

ŚRODKI OCHRONY INDYWIDUALNEJ

Osoby wykonujące pracę w zawodowym narażeniu na SARS-CoV-2 powinny stosować odpowiednie środki ochrony indywidualnej. Niewystarczające jest stosowanie w takim przypadku środków ochrony osobistej, związanych ze zwalczaniem epidemii. Należy wymagać, aby w opracowywanej przez pracodawcę ocenie ryzyka zawodowego określono w precyzyjny sposób rodzaj i typ środków ochrony indywidualnej jakie muszą być stosowane przez pracowników. W dokumentacji powinien być równocześnie wskazany poziom ochrony, jaki dany środek powinien zapewniać. Zakres stosowanych środków ochrony indywidualnej zasadniczo będzie różnił się w przypadku zamierzonego kontaktu SARS-CoV-2 i prac związanych z możliwością niezamierzonego kontaktu SARS-CoV-2. Przykładowo, w przypadku środków ochrony dróg oddechowych, w strefach zwiększonego ryzyka kontaktu z wirusem SARS-CoV-2, niezbędne jest stosowanie półmasek filtrujących FFP2/N95. Tam, gdzie występuje bezpośredni kontakt z wirusem, niezbędne jest stosowanie półmasek filtrujących FFP3.

ŚRODKI OCHRONY OSOBISTEJ

Należy zauważyć, że środki ochrony osobistej nie są środkami ochrony indywidualnej, mającymi chronić pracownika przed zakażeniem SARS-CoV-2, lecz środkami mającymi chronić otoczenie przed rozprzestrzenianiem się wirusa w przypadku, gdyby pracownik je używający był osobą chorą (nosicielem). Jest to kwestia, która zasadniczo rozróżnia środki ochrony osobistej od środków ochrony indywidualnej. Stosowane środki ochrony osobistej muszą zapewniać odpowiedni poziom ochrony, a także nie powinny powodować negatywnych skutków zdrowotnych, np. alergii skórnej. Tym samym zaleca się aby materiały, z których zostały one wykonane, posiadały stosowne certyfikaty określające poziom filtracji oraz atesty zdrowotne (np. na możliwość bezpośredniego kontaktu ze skórą).

Środki ochrony osobistej, związane ze zwalczaniem epidemii, winny być dostarczane przez pracodawcę. Niedopuszczalne jest użytkowanie przez pracowników prywatnych (własnych) środków ochrony osobistej, w tym maseczek. Do obowiązków pracodawcy należy nie tylko dostarczenie tych środków, lecz także ich ewentualne odkażanie, pranie i konserwacja oraz utylizacja. Z tego względu w zakładzie należy wprowadzić stosowne procedury.

źródło: Okręgowy Inspektorat Pracy w Olsztynie

kontakt e-mail: kancelaria@olsztyn.pip.gov.pl

Ważne informacje z ZUS dla rodziców i emerytów

Anna Ilukiewicz,
regionalny rzecznik prasowy ZUS

Fot. Zbigniew Woźniak

ZASIŁEK DODATKOWY DLA RODZICÓW DO KOŃCA ROKU SZKOLNEGO

Do 25 czerwca, czyli do zakończenia roku szkolnego, rodzice dzieci do lat ośmiu i dzieci niepełnosprawnych mogą korzystać z dodatkowego zasiłku opiekuńczego. Przysługuje on w przypadku zamknięcia lub ograniczonego funkcjonowania żłobka, przedszkola, szkoły lub klubu dziecięcego z powodu COVID-19.

Zgodnie z ostatnim rozporządzeniem rządu prawo do dodatkowego zasiłku opiekuńczego zostało przedłużone na kolejny okres, tj. od 7 do 25 czerwca. Tak jak dotychczas można go otrzymać w sytuacji zamknięcia żłobka, przedszkola, szkoły lub klubu dziecięcego z powodu COVID-19. Dodatkowy zasiłek przysługuje także, gdy placówka nie może zapewnić opieki z powodu czasowego ograniczenia w jej funkcjonowaniu w związku z koronawirusem.

Dodatkowy zasiłek opiekuńczy przeznaczony jest zarówno na opiekę nad dziećmi do 8 lat, jak i starszymi dziećmi z odpowiednim orzeczeniem o niepełnosprawności. Przysługuje ubezpieczonym rodzicom dzieci do 16 lat, które mają orzeczenie o niepełnosprawności; do 18 lat, które mają orzeczenie o znacznym lub umiarkowanym stopniu niepełnosprawności; i do 24 lat, które mają orzeczenie o potrzebie kształcenia specjalnego.

— Dodatkowy zasiłek opiekuńczy przysługuje osobie, która podlega ubezpieczeniu chorobowemu, a nie zdrowotnemu — co jest, niestety, często mylone przez klientów — przypomina Anna Ilukiewicz, regionalny rzecznik prasowy w województwie warmińsko-mazurskim.

— Ubezpieczeniu chorobowemu podlegamy obowiązkowo pracując na umowę o pracę. W przypadku umowy zlecenia, czy prowadzenia działalności gospodarczej, ubezpieczenie chorobowe jest dobrowolne i trzeba do niego się zgłosić oraz opłacać terminowo składkę — wyjaśnia rzeczniczka.

Dodatkowy zasiłek opiekuńczy nie należy się w sytuacji, gdy w tym czasie w domu jest drugi z rodziców, który korzysta z urlopu rodzicielskiego, wychowawczego lub jest bezrobotny i może zająć się dzieckiem.

Miesięczny zasiłek opiekuńczy – zarówno dodatkowy z powodu COVID-19, jak i przyznawany na tzw. zasadach ogólnych – wynosi 80 proc. wynagrodzenia. Wypłaca się go za każdy dzień, w którym sprawowana jest opieka, również za dni ustawowo wolne od pracy.

OD CZERWCA WYŻSZE LIMITY DORABIANIA DO EMERYTURY I RENTY

Od 1 czerwca zmieniły się limity zarobkowe dla emerytów, którzy nie osiągnęli powszechnego wieku emerytalnego oraz rencistów. Będą wyższe, więc seniorzy będą mogli więcej dorobić do swoich świadczeń.

Do emerytur i rent można dorabiać, trzeba jednak pamiętać, że istnieją limity przychodów. Ich przekroczenie może spowodować, że ZUS zmniejszy lub zawiesi wypłatę świadczenia. Aby nie narazić się na zmniejszenie emerytury czy renty, przychód nie może przekroczyć 70 proc. przeciętnego miesięcznego wynagrodzenia.

Od 1 czerwca jest to kwota 3977,10 zł brutto. Świadczenie może być również zawieszone jeśli przekroczenie będzie wyższe niż 130 proc. przeciętnego wynagrodzenia tj. 7386,10 zł brutto.

Z kolei, jeśli przychód przekroczy 70 proc. przeciętnego miesięcznego wynagrodzenia, ale nie będzie wyższy aniżeli 130 proc. tego wynagrodzenia, to świadczenie zostanie zmniejszone o kwotę przekroczenia, nie więcej jednak niż o kwotę maksymalnego zmniejszenia. Kwota maksymalnego zmniejszenia wynosi obecnie 646,67 zł dla emerytur i rent z tytułu całkowitej niezdolności do pracy, 485,04 zł dla rent z tytułu częściowej niezdolności do pracy i 549,71 zł - dla rent rodzinnych, do których uprawniona jest jedna osoba.

Inaczej jest w przypadku renty socjalnej. Renta socjalna zostanie zawieszona po przekroczeniu 3977,10 zł brutto przychodu.

Kto może dorabiać bez ograniczeń? O limitach muszą pamiętać wcześniejsi emeryci, którzy nie osiągnęli wieku emerytalnego (60 lat dla kobiety i 65 lat dla mężczyzny). Emeryci, którzy ukończyli powszechny wiek emerytalny, mogą dorabiać bez ograniczeń. Wyjątek od tej zasady stanowią ci emeryci, którym ZUS podwyższył wyliczoną emeryturę do kwoty świadczenia minimalnego (od marca 1250,88 zł brutto). Wówczas, jeżeli przychód z tytułu pracy przekroczy wysokość kwoty podwyższenia do minimalnej emerytury, emerytura za dany okres będzie wypłacana w niższej kwocie, tj. bez dopłaty do minimum.

Bez ograniczeń mogą również dorabiać niektórzy renciści. Chodzi o osoby, które pobierają renty dla inwalidów wojennych, inwalidów wojskowych, których niezdolność do pracy związana jest ze służbą wojskową. Ten przywilej dotyczy również rent rodzinnych przysługujących po uprawnionych do tych świadczeń.

Jeżeli osoba pobiera rentę rodzinną, która jest kwotowo korzystniejsza od ustalonej emerytury z tytułu ukończenia powszechnego wieku emerytalnego – również może zarobkować bez ograniczeń.

źródło: ZUS

eprasa.pl 6061d8c93e

Liczba bezrobotnych oraz stopa bezrobocia

(stan na koniec IV)

POLSKA

- **2018** • 1 042,5 tys. osób; stopa bezrobocia 6,3%
- **2019** • 938,3 tys. osób; stopa bezrobocia 5,6%
- **2020** • 965,8 tys. osób; stopa bezrobocia 5,8%
- **2021** • 1 053,3 tys. osób; stopa bezrobocia 6,3% (szacunkowe dane MRPiT)

WARMIŃSKO - MAZURSKIE

- **2018** • 56,8 tys. osób; stopa bezrobocia 11,0%
- **2019** • 49,9 tys. osób; stopa bezrobocia 9,7%
- **2020** • 51,5 tys. osób; stopa bezrobocia 10,1%
- **2021** • 51,3 tys. osób; stopa bezrobocia 10,1% (szacunkowe dane MRPiT)

Zmiany poziomu bezrobocia w województwie warmińsko-mazurskim w latach 2017 - 2021

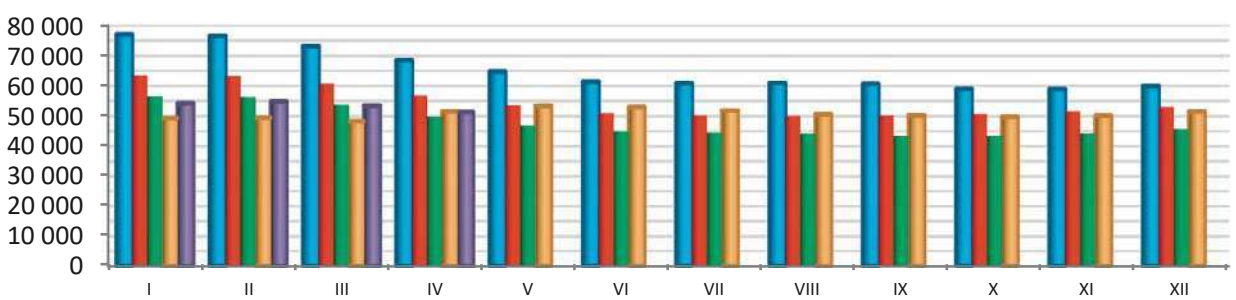

	I	II	III	IV	V	VI	VII	VIII	IX	X	XI	XII
Rok 2017	77 065	76 645	73 089	68 411	64 777	61 458	60 809	60 895	60 578	58 975	58 920	60 003
Rok 2018	63 585	63 180	60 830	56 780	53 568	50 861	50 321	50 145	50 280	50 651	51 668	53 141
Rok 2019	56 512	56 357	53 708	49 912	47 003	45 114	44 458	44 202	43 449	43 443	44 245	45 731
Rok 2020	49 342	49 477	48 221	51 483	53 466	52 928	51 867	50 697	50 175	49 748	50 047	51 475
Rok 2021	54 262	54 766	53 531	51 300								

źródło: WUP w Olsztynie

eprasa.pl 6061d8c93e

APPLE ODŚWIEŻA SYSTEMY I USŁUGI

Gigant z Cupertino już dawno przekształcił się w firmę oferującą szereg usług. WWDC to konferencja głównie dla deweloperów, ale zapowiedziano też wiele ciekawych zmian dla użytkowników sprzętów Apple. Oto duży skrót nowości: Prezentacja zaczęła się od przedstawienia zmian w FaceTime. Poprawiono zarówno audio, jak i wideo. Mikrofon ma lepiej wyłapywać głos rozmówców i odcinać hałas z tła. Do tego dochodzi rozmywanie tła za rozmówcą. To jednak funkcje znane również z innych komunikatorów głosowych. Żeby jednak powalczyć z konkurencją, Apple umożliwi kontakt przez FaceTime znajomym, którzy nie mają iPhone'ów.
Czekają nas też zmiany w powiadomieniach w iOS. System je teraz pogrupuje i nada priorytety. W trybie Focus możemy wybrać, jakie powiadomienia do nas przyjdą.
Ciekawie wygląda też nowa funkcja rozpoznawania tekstu na zdjęciach — jeśli przybliżymy np. nazwę sklepu lub jego numer telefonu, system umożliwi wykonanie połączenia. Póki co opcja nie będzie działać w języku polskim, ale to ma się zmienić.
Mapy Apple mają być też dużo dokładniejsze dzięki wykorzystaniu rozszerzonej rzeczywistości. Nie wiadomo jednak, jak to będzie wyglądało w przypadku Polski, choć na ulice wyjechały samochody Apple robiące zdjęcia do aktualizacji map. Można więc chyba założyć, że zmiany dotkną również nas. Apple zmienia też aplikację Mail – będzie można wyłączyć śledzenie działań użytkownika (czy otworzył maila i kiedy, lokalizacja). Na dodatek Siri nie będzie już potrzebować dostępu do internetu, żeby wykonać podstawowe akcje, np. uruchamianie aplikacji, włączenie alarmu itd. Zmiany w iCloud? Też są i to bardzo pozytywne dla użytkowników — jeśli opłacamy nawet podstawowy pakiet, to zostajemy członkami iCloud+, więc nasz ruch w otwartych sieciach Wi-Fi będzie szyfrowany. Do tego możemy stworzyć tymczasowy e-mail w domenie icloud.com, jeśli będzie wymagany do podania w formularzu. Jest też sporo zmian w WatchOS, który dostanie nowe funkcje pomiarów, jak również rozszerzenie funkcji związanych z wysyłaniem wiadomości bezpośrednio z zegarka.

ZMIANY W IPADOS, MACOS I SAFARI

Do iPadOS trafi szuflada aplikacji i widżety — znane już z iOS, a także rozszerzone funkcje multitaskingu. Będziemy mogli tworzyć zestawy aplikacji uruchomionych jednocześnie na podzielonym ekranie. Dodano też opcję tworzenia nowych widoków split view przez przeniesienie otwartej aplikacji na inną otwartą w multitaskingu. Widać też zmiany w integracji między systemami — macOS i iPadOS będą się mocno uzupełniać. Obiecująco wygląda zwłaszcza Universal Control, który pozwoli na płynne przechodzenie na inne urządzenia przy pomocy tej samej klawiatury, myszy czy trackpada Maca.
Podoba mi się też nowa odsłona Safari, która może mnie w końcu przekonać do używania tej przeglądarki — będzie miała całkiem nowy design, co zauważymy zwłaszcza w zakładkach, które będzie można teraz grupować. Inteferjs też się lekko zmienia. Na szczęście nie zapomniano o mobilnej wersji Safari, gdzie np. przeniesiono pasek adresu na sam dół, a to powinno mocno poprawić pracę. Z kolei nowy system na Maki to macOS Monterey i w zasadzie niczym nie różni się od Big Sur, przynajmniej pod kątem designu. Oprócz wspomnianego już Universal Control w nowej odsłonie systemu znajdziemy funkcję AirPlay to Mac, która pozwoli na bezprzewodowe odtwarzanie na komputerze muzyki oraz filmów bezpośrednio z iPhona lub iPada. Do Maców trafi też znana z iOS aplikacja Skróty, która pozwala na sporą automatyzację pracy. Do systemu trafi też Quick Note, która pozwoli na notowanie informacji, zapisanie linków, czy wklejenie obrazków. Notatnik pojawi się w prawym dolnym rogu ekranu, a wszystkie notatki zostaną powiązane z aplikacją, w której pracujemy.

OSIEM MILIARDÓW HASEŁ W SIECI

Zgodnie z raportem Cybernews, na jednym z popularnych forów hakerskich pojawił się ogromny plik TXT, ważący aż 100 GB. Co zawiera? Aż 8,4 miliarda haseł. Najprawdopodobniej mówimy o kompilacji informacji z wielu wycieków i ataków hakerskich, więc materiał ma wiele lat. Wszystkie hasła zawarte w pliku mają długość 6-20 znaków. Kompilację nazwano RockYou2021, prawdopodobnie na cześć incydentu z naruszeniem danych RockYou z 2009 roku. Hakerzy pozyskali wówczas hasła ponad 32 milionów użytkowników serwisów społecznościowych, które przechowywano w postaci zwykłego pliku tekstowego. W RockYou2021 znajdziemy też dane kolekcji, która do tej pory była uważana za największy zbiór wykradzionych haseł, czyli Compilation of Many Breaches (3,2 miliarda haseł). Możemy też sprawdzić, czy padliśmy ofiarą wycieku — na stronie Cybernews. Jeśli tak jest, to najlepiej szybko zmienić hasło. Zwłaszcza, jeśli używamy go w kilku miejscach. Dlatego warto korzystać z menadżera haseł i weryfikacji dwuetapowej.
A o tym, jak ważne jest odpowiednie zabezpieczenie tego, co trzymamy na komputerze przekonują kolejne afery z polskimi politykami. Ostatnio głośno o Michale Dworczyku, który miał stracić ważne dokumenty ze skrzynki mailowej. Jego żona poinformowała o wycieku, dodając przy tym rzekome oświadczenie szefa Kancelarii Premiera. Autorką wpisu nie jest jednak żona Dworczyka, a ktoś, kto uzyskał dostęp do jej konta.

ALLEGRO PREZENTUJE ZIELONE PACZKOMATY

I nie chodzi tylko o kolor, a o konstrukcję paczkomatów. Pierwsze automaty stanęły w Poznaniu i w Warszawie. To oczywiście symboliczny start, bo Allegro planuje postawienie 1500 automatów do paczek w ciągu kolejnych siedmiu miesięcy. Na mapie Łódź, Toruń, Wrocław. Nie wiadomo co z Olsztynem. Oczywiście jeszcze nie można zamawiać produktów z Allegro na ich własne paczkomaty, bo najpierw sieć musi być odpowiednio gęsta. Możemy się tego spodziewać jesienią. Co ciekawe, Allegro prowadziło konsultacje z ekspertami, czy władzami miast, co do lokalizacji swoich automatów. Co więcej — automaty Allegro będą
zasilane przez odnawialne źródła energii. Zostaną też wyposażone w czujniki jakości powietrza. Od strony wizualnej ciekawostką może być fakt, że fronty urządzeń zostaną obsadzone ścianą roślin o powierzchni 10 mkw. Wszystko dla minimalizacji śladu węglowego i w celu dbania o krajobraz przestrzenny. Allegro chce w taki sposób pokryć 21 tys. mkw. powierzchni w całym kraju. Rośliny mają być też stale pielęgnowane.

Oprac. Paweł Jaszczanin

eprasa.pl 6061d8c93e

STO LAT TEMU GAZETA PISAŁA

25, 28, 30 MAJA 1907 ROKU

DROGA DO MAJĄTKU

Milioner William Tysen zapytany, jak doszedł do majątku, wskazał na stos gazet: „Tam leżał, ja go tylko wydobyłem stamtąd". Czy więc przestarzałe jest zdanie, jakoby czytanie było rozrywką? Czytanie jest źródłem potęgi umysłowej, a zatem i źródłem bogactwa. Jak nóż potrzebuje osełki, tak umysł czytania!

POŻEGNANIE NIEPOSPOLITEGO PROFESORA

KRAKÓW. W sobotę (18 maja) o godz. 6 rozstał się z tym światem w Krakowie uczony i wielki filantrop śp. dr Henryk Jordan. Urodził się w 1842 r. w Przemyślu. Medycynę zgłębiał w Wiedniu i Krakowie; w 1869 r. asystent, następnie docent i profesor w klinice położniczej (1895 r.). Pozostaje po nim żywa tradycja, park jego imienia, rojący się setkami młodzieży; a wszystko inne, co zdziałał: jako radca miejski, poseł sejmowy, profesor uniwersytetu — nosi piętno niepospolitego umysłu, niezmordowanej pracowitości. Na pogrzeb (21 maja) mimo deszczu przybyły tłumy. Kondukt prowadził kardynał Puzyna. Przed domem Zmarłego wygłosili mowy: prezydent miasta dr Leo, rektor UJ prof. Morawski i prof. Mars ze Lwowa.

CZARNA TABLICA

OLSZTYN. Na dworcu powiększono wchód (wejście) na peron, urządzono drugie okno sprzedaży biletów oraz zaprowadzono tzw. czarne deski, na których wywieszane są informacje o opóźnieniach pociągów.

ROJE CHRABĄSZCZY

OLSZTYN. Ciepłe powietrze sprawia, że w parkach i ogrodach pojawiły chmary chrabąszczy.

POMOC ŻNIWNA

OLSZTYN. Rolnicy, chcący podczas żniw otrzymać żołnierzy do pracy w polu, powinni poprosić o to władze wojskowe.

NIEROZPOZNANY ZŁODZIEJ

OLSZTYN. Józefowi Lengwaldowi z Kieźlin skradziono 200 marek za sprzedaną na targu krowę. Złodziej uszedł nierozpoznany.

Wybrał: Zbigniew Bielewicz

Źródło: Instytut Północny; mikrofilm GO 1907.

135 LAT GAZETA OLSZTYŃSKA.

W tym roku świętujemy wyjątkowy jubileusz. To 135-lecie wydania pierwszego numeru „Gazety Olsztyńskiej". Z tej okazji 16 kwietnia wydaliśmy specjalne wydanie „Gazety Olsztyńskiej". Stale publikujemy materiały związane z historią Gazety. Teraz — w każdym czwartkowym wydaniu — będziecie mogli państwo poznać cząstkę fascynującej historii Gazety. Będziemy przedstawiać ludzi związanych z przedwojennymi losami pisma i Olsztyna, ciekawe eksponaty, które ma w swoich zbiorach Dom „Gazety Olsztyńskiej" oraz bardzo lubiane przez czytelników cytaty z przedwojennych wydań pt. „Sto lat temu Gazeta pisała".

Igor Hrywna, redaktor naczelny

UCZNIOWIE WYSZLI Z DRUKARNI ZACHWYCENI

Dziś w naszym cyklu prezentujemy zdjęcie uczniów szkoły polskiej z Woryt, które znajduje się w zbiorach Domu „Gazety Olsztyńskiej" na Targu Rybnym w Olsztynie.

Był listopad 1937 roku. Uczniowie z polskiej szkoły w Worytach pojechali na wycieczkę do Olsztyna. Po kilku dniach wysłali list do „Gazety Olsztyńskiej" z opisem wyprawy i podziękowaniem.

„W ub. czwartek dziatwa z tutejszej szkoły polskiej urządziła wycieczkę autobusem do Olsztyna. Po zwiedzeniu wystawy robót ręcznych w sali Klubu Polskiego, udano się do muzeum w zamku olsztyńskim. Pouczających objaśnień udzielał dzieciom p. B. z Olsztyna.

Pod koniec wycieczki zwiedzono jeszcze drukarnię „Gazety Olsztyńskiej". Przy maszynach objaśniono dzieciom proces powstawania gazety, co wywołało ogromne zainteresowanie.

Największą sympatią darzyły dzieci dwa nowoczesne linotypy, które na poczekaniu sfabrykowały każdemu — w mocnych, ołowianych czcionkach — jego nazwisko. Po ciężkim wysiłku myślowym, z jakim śledzić trzeba było pracę linotypów, dziatwa była podejmowana przez Państwo wydawców w swym prywatnym mieszkaniu smacznym posiłkiem.

Za staropolską gościnność dziatwa szkoły polskiej w Worytach z tego miejsca jeszcze raz serdecznie dziękuje".

W kronice szkolnej był podany cały program wycieczki: uczniowie zwiedzili też starą bramę miejską, kościół św. Jakuba, stary ratusz, ulice starego miasta.

Fot. Dom Gazety Olsztyńskiej

Uczniowie polskiej szkoły w Worytach w dniu zakończenia roku szkolnego 1936-1937

Zdarzenie to komentuje dr Jan Chłosta, znawca historii „Gazety Olsztyńskiej": — To wszystko dla dzieci było nowe, nieznane, rzeczywiście mogły być zachwycone, widząc nowoczesne maszyny, które kupił do drukarni Seweryn Pieniężny. Tę wyprawę zorganizował nauczyciel z Woryt Franciszek Piotrowski (1905-1994). Znał się z Pieniężnymi, chciał uczniom pokazać, jak drukuje się „Gazeta Olsztyńska", którą rodziny polskie mieszkające w Worytach, czytały.

Nauczyciel w swoich wspomnieniach zanotował, że niemiecki inspektor szkolny Rudolf Grabinski, gdy się dowiedział o wycieczce do drukarni polskiej „Gazety", był bardzo niezadowolony. Piotrowski odnotował też, że Pieniężny obdarował wszystkie dzieci kalendarzykami kieszonkowymi na następny rok.

opr. bb

KONSUL, KTÓRY POMAGAŁ „GAZECIE OLSZTYŃSKIEJ"

JÓZEF GIEBUROWSKI
1889-1970

Był konsulem w przedwojennym Olsztynie i — jako jeden z nielicznych dyplomatów — bardzo dobrze poznał miejscowe warunki i życie Polaków. Utrzymywał z nimi rozległe kontakty, położył duże zasługi dla rozwoju ruchu patriotycznego na tym terenie. Brał udział, z innymi działaczami, w werbowaniu młodzieży na kursy muzyczne do Poznania, pomagał w organizacji bibliotek, szkół, wykazał duże zainteresowanie organizowaniem wsparcia polskim gazetom „Gazecie Olsztyńskiej" i „Mazurowi".

Był inicjatorem akcji związanej z wydawaniem szwabachą „Krzyżaków" Henryka Sienkiewicza przez „Gazetę Olsztyńską". Uzyskał zezwolenie na bezpłatne wykorzystanie tekstu powieści w Zakładzie Narodowym im. Ossolińskich we Lwowie, które było właścicielem praw autorskich

Przewoził nielegalnie książki i kalendarze do Prus Wschodnich m.in. „Pieśni mazurskie" Michała Kajki. Gdy „Gazeta Olsztyńska" przeżywała kryzys w latach 30. i Seweryn Pieniężny musiał ograniczyć częstotliwość wydań, konsul sprzeciwił się temu, widząc jej dużą rolę w podtrzymywaniu polskości. Uzyskał od polskiego rządu subsydia na utrzymanie Gazety.

Józef Gieburowski był dyplomatą, dziennikarzem, działaczem. Pochodził z rodziny ziemiańskiej, studia skończył we Lwowie. Brał czynny udział w ruchu niepodległościowym. Był najdłużej pracującym konsulem — aż 14 lat— w Prusach Wschodnich. Kierował, doradzał, nie wtrącał się. Nigdy nie pisał źle w raportach o Polakach mieszkających w Prusach Wschodnich. Łagodził konflikty. Od 1 maja 1920 roku do 15 sierpnia 1921 roku pracował w Olsztynie, początkowo jako sekretarz konsulatu RP, potem jako kierownik Agencji Konsularnej. Został przeniesiony na Powiśle do Kwidzyna, w 1929 roku wrócił do Olsztyna już na stanowisko konsula, gdzie pracował do 30 czerwca 1934 roku.

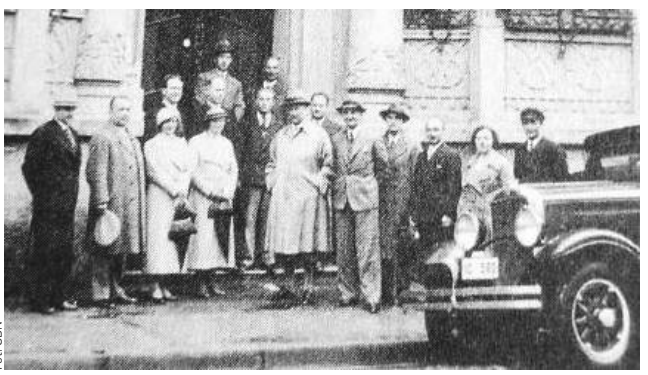

Fot. OBN

Józef Gieburowski (w środku). Seweryn Pieniężny — drugi z lewej. Zdjęcie przed Konsulatem Polskim w Olsztynie, lata 30.

W 1922 roku Józef Gieburowski namówił Marię Zientarównę, by pojechała na Powiśle i zobaczyła, jak działają towarzystwa kobiece zakładane przez ziemianki. Poetka pojechała i po powrocie na Warmię organizowała z innym kobietami dyskusje kulturalne, porady prawne, kursy gotowania.

Od 1934 roku pracował w MSZ w Warszawie, potem w USA, a od 1936 roku był konsulem generalnym w Kurytybie w Brazylii. Zmarł tam w 1970 roku.

bb

Na podstawie: Jan Chłosta, KWM

eprasa.pl 6061d8c93e

Z PÓŁKI WARMIŃSKO-MAZURSKIEJ BIBLIOTEKI PEDAGOGICZNEJ

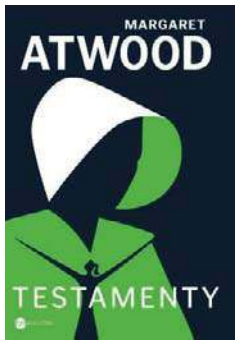

Gileadu to republika teokratyczna powstała na gruzach Stanów Zjednoczonych. Władzę sprawują Komendanci, porządku pilnują Anioły, a inwigilacje ludności prowadzą Oka. Są jeszcze Ekonoludzie, czyli robotnicy. Kobiety, pozbawione praw i wykształcenia, podzielone zostały na grupy. Obowiązkiem żon jest rodzenie dzieci i dbanie o męża. Kolejna kasta to niezamężne Ciotki. Tylko one potrafią czytać i pisać. Prowadzą szkoły dla dziewcząt, gdzie uczą je rysunku, haftu i zapoznają z wybranymi fragmentami Biblii. Ciotki są również pielęgniarkami i akuszerkami. Opiekują się także centralnym archiwum. Dostęp do informacji, często tajnych, daje im uprzywilejowaną pozycję w społeczeństwie. Kolejna grupa osób to Marty, czyli służące pracujące w domach Komendantów. Na końcu drabiny społecznej znajdują się Podręczne. Ich zadanie to urodzenie dziecka Komendantowi, którego żona jest bezpłodna. Gdy spełni swoją rolę jest przenoszona do kolejnego domu. Sytuacja gospodarcza republiki przez 15 lat jej istnienia pogorszyła się. Zaczyna brakować żywności. Rodzi się coraz mniej zdrowych dzieci.

Tak wygląda świat opisany w powieści Margaret Atwood „Testamenty". Jest to kontynuacja książki „Opowieści podręcznej". Autorka zdecydowała się dopiero po trzydziestu latach wrócić do tej historii. W dniu premiery „Testamentów" powiedziała. — Zawsze mówiłam „nie", gdy proszono mnie o napisanie drugiej części. Ale jako że zaczęliśmy zbliżać się do Gileadu, zamiast się od niego oddalać, ponownie to przemyślałam".

W powieści widzimy totalitarny reżim oczami trzech kobiet. Ciotka Lidia, chyba najciekawsza z bohaterek, przed powstaniem Gileadu była cenionym prawnikiem. Po upadku USA została aresztowana wraz z innymi wykształconymi kobietami, poddana torturom i zmuszona do współpracy. Próbuje przetrwać, ale płaci za to wysoką cenę. W swoim pamiętniku pisze: „ Zaliczałam się do wyznawców z tej samej przyczyny co wielu mieszkańców Gileadu: było to mniej niebezpieczne. Jaki sens rzucać się pod walec parowy z powodu zasad moralnych i pozwalać, by cię zmiażdżył". To ona stworzyła nowe społeczeństwo kobiet z jego ograniczeniami i zasadami. Jest bezwzględną przedstawicielką reżimu, lecz głęboko w sercu ukrywa gniew i bunt przeciwko Komendantom. Udało jej się założyć Ardua Hall, rodzaj azylu dla kobiet i szkoły dla przyszłych Ciotek. Lidia to postać tragiczna, wytrawny gracz w walce o władzę i jednocześnie osoba szukająca odkupienia.

Druga bohaterka „Testamentów" to Agnes Jemima, adoptowana córka komandora Kyle`a i Tabithy. Dziewczynka uczęszcza do elitarnej szkoły prowadzonej przez Ciotki. Uczy się tam prowadzenia domu i na pamięć cytatów z Biblii. W wieku trzynastu lat ma zostać wydana za mąż, za dużo starszego mężczyznę. Agnes rozpaczliwie szuka wyjścia z sytuacji, bo nie chce zostać żoną. Wydaje jej się, że jedynym wyjściem jest śmierć. Jednak pomoc nadchodzi z najmniej spodziewanej strony. Dziewczynka jest typową przedstawicielką Gileadu. Wierzy w wartości wpajane jej przez Ciotki. Z czasem Agnes poznaje prawdę o wysoko postawionych przedstawicielach reżimu.

Szczęśliwe życie Daisy w Toronto, w Kanadzie, trzeciej bohaterki powieści, kończy się w dniu jej szesnastych urodzin. Jej przybrani rodzice giną w zamachu bombowym, a ona sama zostaje ukryta przez agentów Mayday. Jest to organizacja pomagająca zbiegom z Gileadu. Mimo młodego wieku dostaje do wykonania niebezpieczną misję. Musi przedostać się do republiki, nawiązać kontakt z tajemniczym informatorem i przywieźć do Kanady dokumenty, które od niego dostanie. Dowiaduje się też prawdy o swoim pochodzeniu. Daisy, jako osoba z zewnątrz, najbardziej dostrzega niesprawiedliwości społeczne i zniewolenie kobiet w Gileadu.

Losy tych trzech kobiet skrzyżują się. Jaki będzie tego efekt? Zachęcam do lektury tej przejmującej powieści. Trudno się od niej oderwać. Jest to świetnie napisana klasyczna dystopia o państwie, w którym kobiety tracą wszystkie prawa, a rządząca elita jest coraz bardziej skorumpowana i niemoralna. „Testamenty" to fikcja literacka, ale powstała w wyniku krytycznej obserwacji współczesnego społeczeństwa.

Za „Testamenty" Margaret Atwood w 2019 zdobyła Nagrodę Bookera. Jest to angielska nagroda przyznawana literatom od 1969 roku.

Hanna Tomaszewska-Reich

Margaret Atwood
TESTAMENTY
Wielka Litera

PRYWATNE WOJNY TERESY

W przededniu wybuchu II wojny światowej Teresa, studentka pierwszego roku polonistyki, bierze ślub z ukochanym Andrzejem Borowym i staje się Teresą Borowy. Zaledwie kilka miesięcy później kobieta dowiaduje się o tragicznej śmierci męża na froncie. Andrzej poległ pod Pszczyną w masakrze polskich batalionów, rozjechanych przez niemieckie czołgi. Kiedy rodzi się Adam, owoc jej jedynej wspólnej nocy z mężem, kobieta robi wszystko, by zapewnić mu dobre życie w czasie wojennego piekła.

Teresa Borowa prowadzi własną wojnę z Hitlerem, Stalinem i całym światem, nie wyłączając własnej rodziny, walcząc najpierw o urodzenie, a potem ocalenie syna. Toczy ją w rodzinnym Tarnowie, gdzie został aresztowany i wywieziony do Oświęcimia jej ojciec, w okupowanym Krakowie, gdzie trafiła do obozu w Płaszowie, w partyzanckiej ziemiance w Gorcach, gdzie mały Adaś omal nie padł ofiarą polskiego policjanta, wreszcie, już po wojnie, w odebranym Niemcom Zabrzu, gdzie włodarze zaprowadzili nowy „porządek". Teresa toczy prywatną wojnę ze wszystkimi, którzy stoją na drodze do dobrej przyszłości jej syna. Walczy jednak nie tylko o niego, ale również i o siebie. Jej życie to pasmo przeprowadzek, ucieczek i powrotów.

Dorosły Adam stara się uporać z upiorami dawnego życia i wybrać własną drogę, próbuje zrozumieć decyzje swojej matki, jednocześnie stara się odnaleźć w zawiłych relacjach rodzinnych.

„Dziecko września" opowiada o tym, jak pomimo licznych trudności, człowiek stara się żyć jak najlepiej. Teresa swą niezłomną postawą niejednokrotnie przekonuje, że dla dobra osób, które kochamy, jesteśmy w stanie zapłacić najwyższą cenę.

Tytułowy wrzesień 1939 roku na zawsze odciska swoje piętno na bohaterach, pozostawia w nich ślad, który warunkuje ich dalsze szczęście w przyszłości. To opowieść o życiu w zgodzie z własnymi regułami i o walce o własne szczęście.

MARIA MIKOŁAJCZYK
Biblioteka Miejska w Mrągowie

Marek Harny
DZIECKO WRZEŚNIA
Prószyński i S-ka

SPOJRZENIE W OKNO HISTORII

Elizabeth Chadwick jest autorką ponad dwudziestu bestsellerowych powieści historycznych, które przetłumaczono na osiemnaście języków. Za swój debiut, „The Wild Hunt", otrzymała Betty Trask Award, a Richard Lee, założyciel Stowarzyszenia Powieści Historycznej, uznał „Szkarłatnego Lwa" za jedną z dziesięciu najlepszych powieści tego gatunku ostatniego dziesięciolecia. „Pieśń królowej" to pierwszy tom fascynującej trylogii o Eleonorze Akwitańskiej.

Eleonora Akwitańska, królowa Francji i Anglii, żyła ponad osiemset lat temu, lecz do dziś fascynuje współczesnych. Swoją niezłomną wolą doprowadziła do unieważnienia nieudanego małżeństwa, była kobietą ambitną, mądrą i wykształconą, potrafiła czerpać radość z miłości. Elizabeth Chadwick z życia średniowiecznej królowej, matki Ryszarda Lwie Serce, uczyniła pasjonującą i pełną emocji opowieść, na wskroś wiarygodną, bo opartą na źródłach, które dotrwały do naszych czasów.

Alienor ma trzynaście lat. Przyszłość młodej i pięknej dziedziczki akwitańskiej wydaje się usłana różami, lecz gdy w 1137 roku umiera jej ukochany ojciec, dziewczyna zostaje zmuszona do ślubu z korgentem Francji Ludwikiem, zaledwie dwa lata starszym od niej. Wkrótce młodziutka para samodzielnie zasiądzie na francuskim tronie. Alienor stara się sprostać niełatwej roli królowej oraz roli znacznie trudniejszej: żony dewocyjnie pobożnego i niestabilnego psychicznie młodego mężczyzny, który pragnie od niej tylko jednego – dziedzica.

Dzięki takim właśnie książkom możemy spojrzeć w okno historii z ciekawej, barwnej i efektownej perspektywy. Fabularyzowanie faktów z przeszłości, nadawanie im różnych odcieni, wplatanie wielu wątków, odnoszenie do nietuzinkowych postaci i ich zachowań, staje się bardzo wciągającą i porywającą przygodą czytelniczą, a przy tym przyjemnym i cennym źródłem informacji. Interesujące zdarzenia, które znacząco wpłynęły na bieg historii, wyznaczyły mapę świata, ukształtowały współczesne czasy, pozostały w ludzkiej pamięci, przekazywane z ust do ust, ale i w formie pisanej, kronik, pamiętników, roczników czy żywotów monarchów. Inspirując się dostępną wiedzą o Eleonorze Akwitańskiej (Alienor), wzorując na bogatej bibliografii, wzbogacając ją własnymi wyobrażeniami i powabnymi interpretacjami, Elizabeth Chadwick stworzyła fascynujący portret angielskiej i francuskiej królowej, niezwykle potężnej i wpływowej kobiety, podziwianej i docenianej, ale też krytykowanej i osądzanej. Polecam tę książkę, warto po nią sięgnąć.

Joanna Karzyńska

Elizabeth Chadwick
PIEŚŃ KRÓLOWEJ
Prószyński i S-ka

eprasa.pl 6061d8c93e

Krzyżówka klasyczna z hasłem

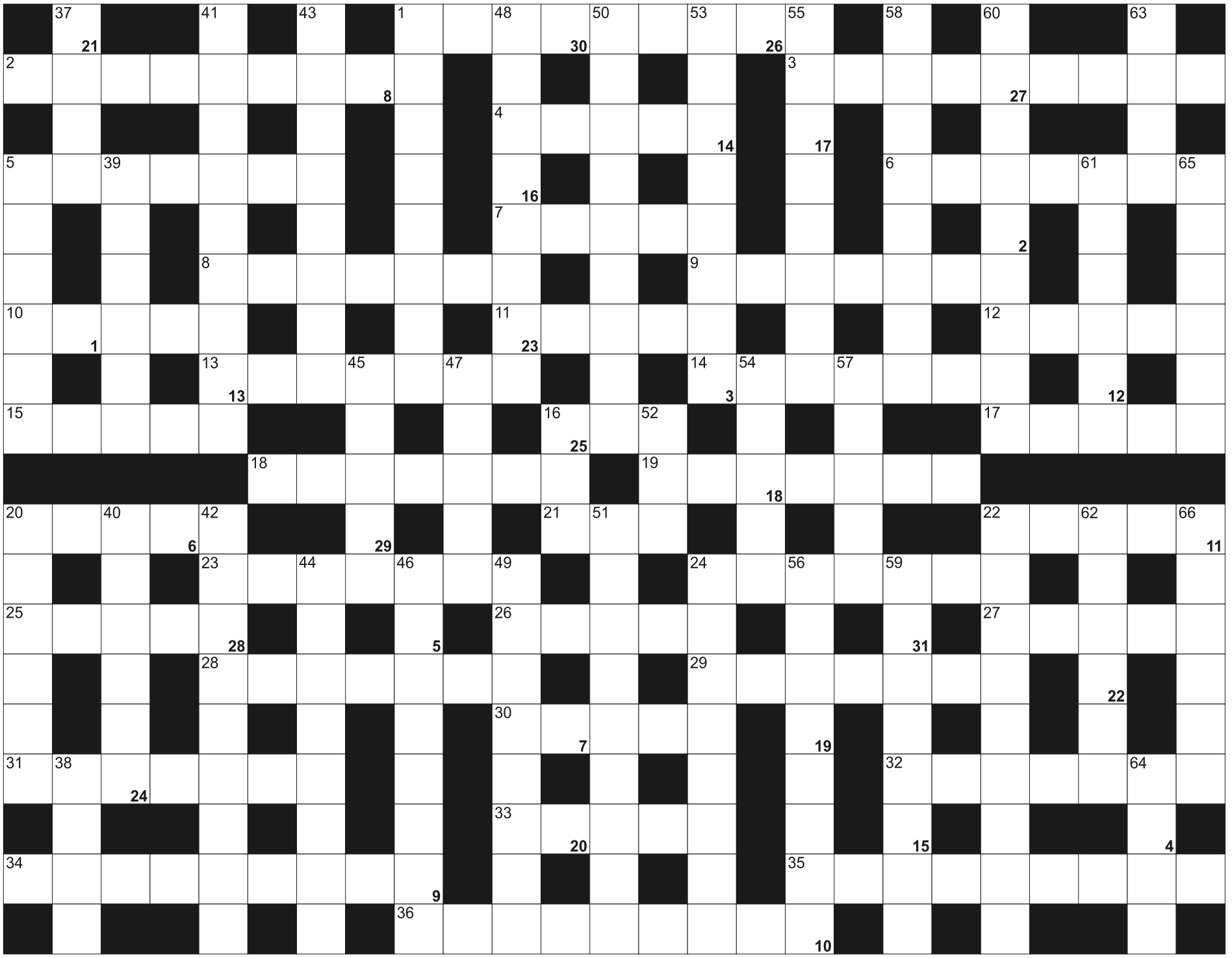

Litery z pól ponumerowanych od 1 do 31, utworzą rozwiązanie - przysłowie:

1		2	3	4	5	6	7	8		9	10	11	12	13	14		15	16	17	18		19	20	21
	22	23		24	25	26	27	28	29	30	31													

POZIOMO: 1) część paleniska w piecu z popiołem; 2) sprężarka; 3) stolica Holandii; 4) angielskie wśród przypraw; 5) nowicjuszka w zawodzie; 6) rzeka w Estoni, wpada do jeziora Pejpus; 7) wstawiana przez szklarza; 8) obciąża tira; 9) przechowywany w banku; 10) grube i miękkie kolumbijskie ponczoo; 11) zastępowały skarpety dawnego żołnierza; 12) cerkiewny obraz religijny; 13) wysięgnik z siatką do zbioru owoców; 14) "Troilus i ..." Williama Shakespeare'a; 15) sztuczki; 16) maskowy lub maturalny; 17) zielona część pietruszki; 18) wyraz po przestawieniu głosek; 19) oddział chorób wewnętrznych w szpitalu; 20) izolowany przewód elektryczny; 21) jednostka mocy; 22) łączy elementy budowlane, ankier; 23) Liv, norweska aktorka, muza Ingmara Bergmana; 24) rzeka przepływająca przez Liban, Syrię i Turcję; 25) Ezra, amerykański poeta i eseista; 26) strzelisty styl średniowiecznej architektury; 27) Orzeszkowa, pisarka; 28) osłona urządzenia; 29) stolica stanu New Jersey w USA; 30) pieczenie w przełyku; 31) "Iliada" i "Odyseja"; 32) Cuarón, reżyser oskarowej "Grawitacji"; 33) widełki do osadzania wioseł; 34) pracownik bez doświadczenia; 35) należą do tej samej rodziny; 36) Baobab, pelczara

PIONOWO: 1) Zbigniew, komponował do filmów Kieślowskiego; 5) tlenowy dla nurka; 16) niemiecka marka samochodów; 20) domowe obuwie; 22) starogrecki pisarz, autor "Anabazy"; 24) ...August, pierwszy cesarz rzymski; 37) płacony żołnierzom; 38) nie poziom; 39) opera Verdiego w 4 aktach; 40) mebel biurowy; 41) badają jaskinie i groty; 42) kanibal; 43) mieszkanki Reykiaviku; 44) dawna nalewka alkoholowa na opium; 45) filozof z Roterdamu, autor "Pochwały głupoty"; 46) ukazanie postaci, lub wydarzenia w sposób wyidealizowany; 47) starszy brat i pomocnik Mojżesza; 48) np. nagła zmiana tematu rozmowy; 49) wyspa Wielki Komor inaczej; 50) świadczenia na starość; 51) pasmo górskie w Afryce Północnej, część Atlasu; 52) pierwiastek Li; 53) nie miewa apetytu; 54) świetny mówca, orator; 55) Grzegorz, pisarz dla dzieci i młodzieży, "Detektyw Pozytywka"; 56) narzędzie do smarowania mechanizmów, oliwiarka; 57) Kierkegaard, duński filozof; 58) bieg do tyłu w aucie; 59) Kazimierz Przerwa - ..., poeta; 60) Bach, kompozytor niemiecki; 61) pęd rosnący z pnia; 62) powieść Jamesa Clavella o powstaniu Hongkongu; 63) potocznie grupa przestępcza; 64) Nowy ..., miasto nad Dunajcem; 65) Araukaria, drzewo iglaste inaczej; 66) naczynie na wodę lub śmieci, kubeł

eprasa.pl 6061d8c93e

GO

GazetaOlsztynska.pl

Największy serwis informacyjny w Olsztynie i całym województwie

Około
100 tys.
unikalnych użytkowników miesięcznie

ZASIĘG
(unikalni użytkownicy)
Dane: Google Analytics

Popularność olsztyńskich mediów na Twitterze
(źródło: Twitter.com, 12.04.2021)

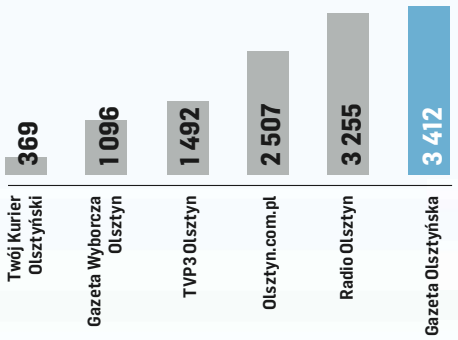

Liczba filmów olsztyńskich mediów na YouTube
(źródło: YouTube.com, 15.04.2021)

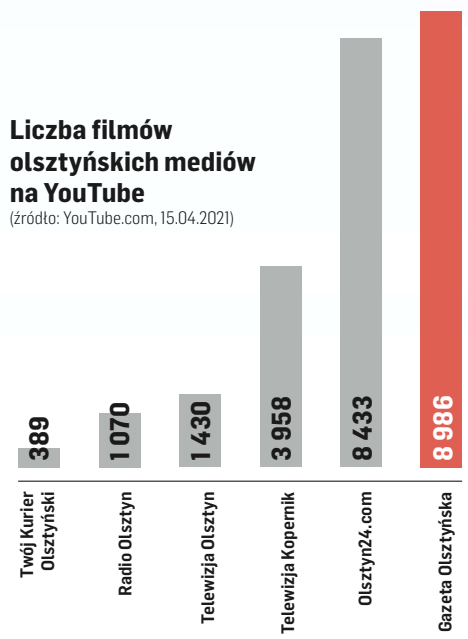

Popularność olsztyńskich mediów na Instagramie
(źródło: Instagram.com, 12.04.2021)

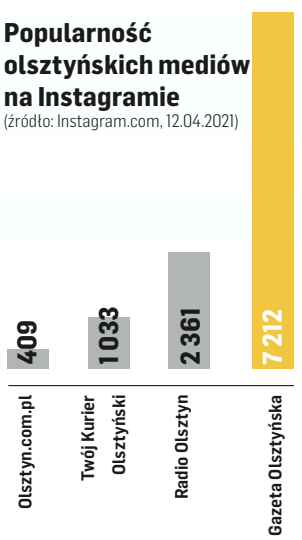

Popularność olsztyńskich mediów na Facebooku
(źródło: Facebook.com, 12.04.2021)

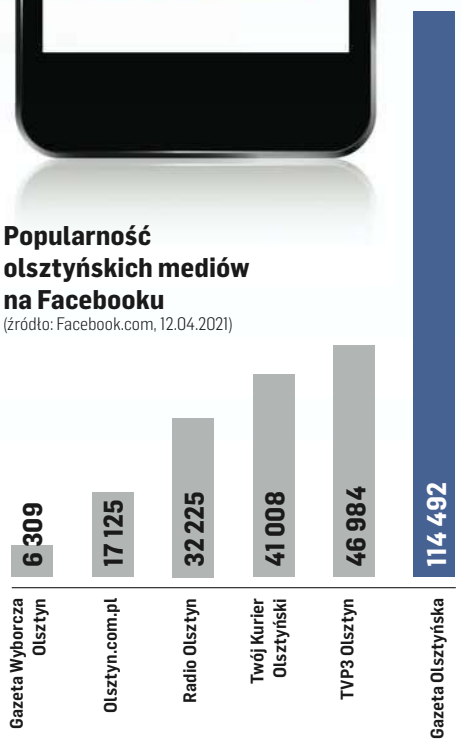

6210TBP-F-

eprasa.pl 6061d8c93e

861517opb1-aa -C

ZWIERZĘTA

kupię

!!! SKUP BYDŁA, GOTÓWKA, SZYBKI ODBIÓR, 512-235-693

sprzedam

SPRZEDAŻ kur, kaczek, brojlerów, kokoszek, dowóz gratis, tel.728-104-188.

NIERUCHOMOŚCI

sprzedam

WWW.DOMKIANGIELSKIE.PL, 503-103-703

kupię

KUPIĘ nieruchomość, może być do remontu lub zadłużona, pomogę w spłacie długu, zapłacę 3000zł za informację o takiej nieruchomości. 661-435-785

do wynajęcia

KAWALERKA, 669-262-149

PRACA

dam pracę

DAM pracę w małym gospodarstwie rolnym bydło. Zakwaterowanie wyżywienie wynagrodzenie, 608020839

MĘŻCZYZNĘ lub małżeństwo do pracy w gospodarstwie, 502-712-884

MURARZA, 667-947-124

PRACOWNIKA do prac wykończeniowych, tel. 789-123-630

RUKOLA Dywity zatrudni kucharza, pomoc kuchenną, kelnera (umowa o pracę) tel. 793-227-814

W gospodarstwie mlecznym, 510-135-912

ZBROJARZ betoniarz, 604-905-460

USŁUGI

budowa | remont

DACHY, 579-112-988

HYDRAULIK, 501-209-794

SZALÓWKA, podłoga, boazeria, sztacheta, taras; Tartak Żarnowo k. Augustowa, 693-491-205.

inne

SZYCIE kołder, 665-434-450

BIZNES

LOMBARD, (89) 534-06-73

ROLNICTWO

produkty rolne

KUPIĘ: ZBOŻA paszowe, konsumpcyjne. FHU ANIMAR. Tel.694-508-207

SKUP ZBÓŻ KUPI: zboża paszowe, konsumpcyjne. Tel.606-505-511

TU ZLECISZ ZAMIESZCZENIE NEKROLOGU LUB KONDOLENCJI W „GAZECIE OLSZTYŃSKIEJ" I „DZIENNIKU ELBLĄSKIM"

NEKROLOGI (wymagany akt zgonu). Terminy przyjęć*:
- na poniedziałek – do piątku do godz. 15.00
- na wtorek, środę, czwartek, piątek – dnia poprzedniego w godz. 7.00-15.00
- na sobotę – do czwartku do godz. 15.00

* Dotyczy Biura Ogłoszeń w Olsztynie, plac Józefa Bema 5

KONDOLENCJE
(wymagany dowód osobisty osoby nadającej) ukazują się w ciągu trzech dni od chwili nadania

Biuro Ogłoszeń, **OLSZTYN, plac Józefa Bema 5**
czynne w godz. 7.00-15.00, soboty – nieczynne
tel. 89-539-74-80, b.ogloszen@gazetaolsztynska.pl

www.pozegnania.net

Biuro Ogłoszeń, **ELBLĄG, ul. Rybacka 35**
tel. 55-236-18-02
pon.-pt. godz. 8.00-16.00

28919opb1-C-K

Panu dr. n. biol. **Wojciechowi Marchlikowi**
składamy wyrazy głębokiego współczucia z powodu śmierci
Taty
Prosimy przyjąć od nas wyrazy wsparcia i solidarności w tych trudnych chwilach.
Dyrekcja i pracownicy
Wojewódzkiego Specjalistycznego Szpitala Dziecięcego w Olsztynie

240321opb1-A-G

Koleżance
Małgorzacie Marchlik
wyrazy głębokiego współczucia z powodu śmierci
Teścia
składają Dyrekcja, Nauczyciele oraz Pracownicy Administracji i Obsługi Szkoły Podstawowej nr 1 w Olsztynie

240221opb1-a-M

Naszemu koledze
Pawłowi Lawrenc
słowa wsparcia i wyrazy szczerego współczucia z powodu śmierci
Żony Ani
składają koleżanki i koledzy z Aresztu Śledczego w Olsztynie

239321opb1-a-M

Koledze **Pawłowi Lawrenc**
szczere wyrazy współczucia i żalu z powodu śmierci
Żony Ani
składają koleżanki i koledzy z NSZZFiPW Zarządu Terenowego w Olsztynie

239421opb1-A-G

Państwu
Agnieszce i Janowi Żabińskim
najszczersze wyrazy współczucia z powodu śmierci
Taty i Teścia
składają Zarząd i współpracownicy z Zakładu Urządzeń Technicznych UNIMASZ Sp. z o.o.

239921opb1-a-M

Koleżance
Elżbiecie Szlachtowicz
wyrazy szczerego współczucia z powodu śmierci
Mamy
składają współpracownicy ze sklepu „Bratek" PSS Społem w Olsztynie

240921opb1-a-M

Pani
Katarzynie Stempel-Raczkowskiej
wyrazy głębokiego współczucia z powodu śmierci
Teściowej
składają Prezes Zarządu wraz z Pracownikami Spółki Mazurskie Real Estate w Olsztynie

240821opb1-A-G

ARKA
USŁUGI POGRZEBOWE
ARKA
Elżbieta Michałowska Anna Michałowska
OLSZTYN (Zatorze), ul. M. Zientary-Malewskiej 2A
89 534 72 42, 605 635 908
OLSZTYN (Jaroty), ul. Herberta 16/24
(wejście od Wilczyńskiego, naprzeciw „Medyka")
89 526 66 01, 605 665 909
www.arkaolsztyn.pl
Całodobowy przewóz zmarłych

614619opb1-g-M

Warmiński 1987 ZAKŁAD POGRZEBOWY
dawniej market
OLSZTYN ul. Lengowskiego 18-20 — 895 355 300, 602 327 277
BISKUPIEC ul. Armii Krajowej 4 — 897 152 093, 608 680 642
POGOTOWIE POGRZEBOWE 89 527-09-09
Pomożemy Ci godnie pożegnać

614219opb1-E-G

ARKADIA
Olsztyn, ul. Jagiellońska 52/85
tel. 89 526 67 53, 665 175 125
całodobowe przewozy zmarłych
Zbigniew Jarmużewski kom. 602 514 880
Joanna Kamińska kom. 691 410 360
Andrzej Domasiewicz kom. 602 514 888
Gwarantujemy godną i kulturalną posługę

614419opb1-a -K

SACRUM
KOMPLEKSOWE USŁUGI POGRZEBOWE
ANDRZEJ DĄBROWSKI
Olsztyn, ul. Limanowskiego 18/2
89 67 77 100, kom 530 308 308
GODNIE – SOLIDNIE – Z SZACUNKIEM
Całodobowy przewóz zmarłych

320520opb1-a-M

eprasa.pl 6061d8c93e

HOLENDERSKI SUKCES AGATY

ŻEGLARSTWO\\\ Znakomity start zaliczyła Agata Barwińska, zawodniczka SSW MOS Iława. Polska żeglarka - pływająca w klasie Laser Radial - zajęła trzecie miejsce w zawodach Pucharu Świata, które zorganizowano w holenderskim Medemblik.

Iławianka swoim startem w Holandii potwierdza sportową klasę, wielki talent żeglarski, ale także silny charakter i umiejętność pływania pod dużą presją, bo sprawa brązowego medalu PŚ, na który chrapkę miała także aktualna mistrzyni olimpijska Marit Bouwmeester, była otwarta dosłownie do ostatniego wyścigu.

Łącznie odbyło się dziewięć wyścigów, w tym ten ostatni i najważniejszy (bo podwójnie punktowany), czyli medal race.

W regatach Pucharu Świata w Medemblik w klasie RS:X na starcie zabrakło reprezentantek Polski. Polki wystartowały za to w klasie Laser Radial, a najlepiej z nich spisała się Agata Barwińska, ubiegłoroczna brązowa medalistka mistrzostw Europy.

PRZED WYŚCIGIEM MEDALOWYM IŁAWIANKA ZAJMOWAŁA TRZECIE MIEJSCE, JEDNAK CZUŁA NAPÓR ZE STRONY HOLENDERKI MARIT BOUWMEESTER, CZTEROKROTNEJ MISTRZYNI ŚWIATA ORAZ ZŁOTEJ MEDALISTKI OLIMPIJSKIEJ Z RIO DE JANEIRO.

- Przed ostatnim wyścigiem Marit była na piątym miejscu w klasyfikacji, ja byłam trzecia, jednak różnica między nami była mała - wyjaśnia Agata Barwińska. - Wiedziałam, że muszę zachować odpowiedni dystans do mojej rywalki w walce o trzecie miejsce. Obliczyłem, że między nami nie może być więcej łódek niż trzy. Holenderka wprawdzie wpłynęła na metę przede mną, jednak ostatecznie udało mi się odeprzeć ten punktowy atak i zajęłam trzecie miejsce w klasyfikacji końcowej - komentuje żeglarka pływająca w barwach SSW MOS Iława.

W Medemblik startowała także Wiktoria Gołębiowska, kolejna iławianka pływająca w klasie Laser Radial, która zawody zakończyła na 44. miejscu. Natomiast Magdalena Kwaśna (Chojnicki Klub Żeglarski), która będzie reprezentować Polskę na igrzyskach w Tokio, była dopiero 39.

Fot. Sander van der Borch

W tym roku Agata Barwińska powalczy o medale mistrzostw Polski, Europy i świata

Teraz przed światową czołówką żeglarek ścigających się na Laserach kilka tygodni przerwy od poważnych startów — wkrótce przecież igrzyska olimpijskie w Tokio. Barwińskiej akurat zabraknie na tej imprezie, jednak iławianka nie robi z tego powodu tragedii, tylko już myśli o... igrzyskach w 2024!

- GOSPODARZEM KOLEJNYCH IGRZYSK BĘDZIE PARYŻ, JEDNAK AKURAT ZMAGANIA ŻEGLARSKIE ODBĘDĄ SIĘ W MARSYLII. I WŁAŚNIE DO TEGO POŁOŻONEGO NAD MORZEM ŚRÓDZIEMNYM MIASTA UDAJĘ SIĘ NIEDŁUGO NA TRENINGI. CHCĘ LEPIEJ POZNAĆ WARUNKI, JAKIE PANUJĄ U WYBRZEŻY MARSYLII - MÓWI REPREZENTANTKA POLSKI.

W czasie, kiedy w Tokio będzie toczyć się walka o olimpijskie medale, Barwińska będzie ostro trenować. Także po to, aby szlifować formę na przełożone z maja (z powodu pandemii) na październik mistrzostwa Europy, które odbędą się w bułgarskiej Varnie.

- Będę na nich broniła brązowego medalu. Natomiast na październik planowane są mistrzostwa świata, ma do nich dojść w USA w stanie Teksas. W poprzednim roku mistrzostwa Europy, na których byłam trzecia, odbywały się właśnie w tym terminie, w październiku, więc może znowu przyjdzie szczyt mojej formy na ten okres - kończy żeglarka z Iławy, która w planach ma także start we wrześniowych mistrzostwach Polski. **ZICO**

ZNAKOMITY POCZĄTEK RAJDOWEGO SEZONU

SPORTY MOTOROWE\\\ Po Rajdzie Żemaitija Adrian Chwietczuk i Jarosław Baran są na drugim miejscu w Rajdowych Samochodowych Mistrzostwach Polski.

Duet jadący Skodą Fabią Rally2 evo, obsługiwaną przez zespół Hołowczyc Racing, liczył się w walce o wygraną do ostatniego odcinka specjalnego. Chwietczuk z Baranem zapisali na swoje konto trzy wygrane OS-y, ostatecznie ustępując zwycięzcom, Mikołajowi Marczykowi i Szymonowi Gospodarczykowi (mistrzowie Polski z 2019 roku), jedynie o 11,5 sekundy. Dla olsztynianina był to czwarty start w rundzie RSMP, a zarazem pierwsze podium.

Adrian Chwietczuk: - Rozpoczynamy sezon w dobrym stylu, bo zajmujemy drugie miejsca w klasyfikacji generalnej mistrzostw oraz w swojej klasie Rally 2. Wygrywanie odcinków specjalnych z takimi kierowcami jak Mikołaj Marczyk, Grzegorz Grzyb czy Wojciech Chuchała, to przyjemne uczucie i fajna przygoda. Cieszę się, że odnalazłem prędkość i feeling na szutrze. Nasz start stał jednak pod znakiem zapytania, ponieważ moja narzeczona jest w ostatnich dniach ciąży i było możliwe, że będę musiał wracać do domu. Zespół spisał się na medal i ściągnął na Litwę helikopter, żebym w razie konieczności mógł wrócić szybko do Olsztyna. Zrobiłem jednak to, co do mnie należało, chociaż zmagaliśmy się trochę z czynnikami losowymi, takimi jak kurz na trasie, przez co momentami trzeba było zdejmować nogę z gazu, a to przekładało się na straty czasowe. Dlatego uważam, że na rajdach szutrowych wszyscy zawodnicy powinni startować nie co jedną, a co dwie minuty, bo to pozwoliłoby uniknąć niebezpiecznych sytuacji i ograniczyło wpływające na rezultaty elementy pozasportowe. Teraz postaram się pojechać dobrym tempem także Rajd Polski, ale nie wiem, czy będzie tak szybko jak na Litwie. Będzie mi trudno podjąć walkę w tak długim rajdzie, ale obiecuję sobie i kibicom, że postaram się rozwijać i z rajdu na rajd jechać coraz szybciej, a także solidnie przygotowywać się do rund asfaltowych. W rajdach bardzo ważnym elementem jest czynnik ludzki, a ja mam dookoła siebie wspaniałych ludzi, bez których ten sukces nie byłby możliwy, więc dziękuję zespołowi Hołowczyc Racing i innym pomagającym nam osobom. Wielkie dzięki dla Jarka Barana, który pomaga mi się rozwijać i wykonał fantastyczną pracę. Myślę, że przed nami kawał solidnej rajdowej przygody.

Fot. archiwum teamu

Olsztyńska załoga na trasie litewskiego rajdu

Jarek Baran: - Odcinki na Rajdzie Żemaitija są fantastyczne i taka impreza powinna być w kalendarzu RSMP. Jednak nie trzeba być specjalistą, aby już po wstępnej analizie harmonogramu rajdu wiedzieć, że tak zaprojektowana trasa nie pomieści zawodników. No i na ostatniej sekcji czoło rajdu najechało na koniec poprzedniej pętli - w efekcie byliśmy wyhamowywani przez załogi, które wypadły z trasy na poprzednim przejeździe. Organizator nie miał czasu na zabezpieczenie tych miejsc. Nie do przyjęcia i niezgodne z regulaminem jest też skracanie czasu trzech minut, które załoga ma na start do odcinka. Prowadziło to do sytuacji, gdzie bezpośrednio rywalizujące ze sobą załogi startowały w różnych odstępach według uznania startera. Takie sytuacje nie powinny mieć miejsca, kiedy walczących o podium rywali dzielą sekundy. Nie jest to bezpieczne, a rywalizacja o tytuł mistrza Polski powinna przebiegać w spokojniejszej atmosferze.

Kolejny start załogi Chwietczuk-Baran już w najbliższy weekend podczas Rajdu Podlaskiego. Będzie to trening przed Rajdem Polski (18-20 czerwca), stanowiącym drugą odsłonę RSMP i zarazem pierwszą rundę mistrzostw Europy. **red.**

eprasa.pl 6061d8c93e

ZNICZ WRESZCIE ZAGRAŁ NA SZÓSTKĘ

III LIGA PIŁKARSKA\\\ W rozegranym awansem z 36. kolejki meczu Znicz rozbił rezerwy Jagiellonii. Tym samym ekipa z Białej Piskiej poprawiła sobie humory po niedawnym 1:6 z Legionovią. Dwa ostatnie mecze sezonu Znicz rozegra na wyjeździe.

*** ZNICZ BIAŁA PISKA – JAGIELLONIA II BIAŁYSTOK 6:2 (2:0)**
1:0 – Molski (35), **2:0, 3:0** – Giełażyn (37, 48 karny), **3:1** – Czerech (51), **3:2** – Kosikowski (55), **4:2** – Famulak (75), **5:2** – Kalinowski (87), **6:2** – Giełażyn (90)
ZNICZ: Masłowski – Ołów (46 Ruszczyk 60 Jambrzcki), Dzienis, Molski, Kuśnierz, Kalinowski, Gondek, Furman (70 Jarosz), Fiedorowicz, Famulak, Giełażyn

W Białej Piskiej zameldowały się rezerwy Jagiellonii, a ich trener Wojciech Kobeszko posłał na boisko jedenastkę złożoną z samych młodzieżowców.

W tej sytuacji Znicz od początku przejął inicjatywę, ale sporo czasu zajęło mu skonstruowanie akcji zakończonej celnym uderzeniem. W 23. min Łukasz Kuśnierz uruchomił na prawym skrzydle Dawida Kalinowskiego, ten wypatrzył wbiegającego w pole karne Macieja Famulaka, ale jego uderzenie pewnie złapał bramkarz Jakub Jasionek. Po chwili odpowiedzieli goście, jednak Przemysław Masłowski nie dał się zaskoczyć, chociaż po drodze piłka odbiła się od nóg obrońców. W 35. min znów próbę strzału podjął Famulak, ale bramkarz rywali ponownie interweniował bardzo pewnie.

Jednak kilkadziesiąt sekund później Znicz objął prowadzenie i to przy wydatnej pomocy 17-latka strzegącego bramki rezerw Jagiellonii.

JASIONEK ODBIŁ PRZED SIEBIE PIŁKĘ PO STRZALE PATRYKA GONDKA Z RZUTU WOLNEGO, A SKUTECZNĄ DOBITKĘ ZANOTOWAŁ NA SWOIM KONCIE HUBERT MOLSKI. RAPTEM DWIE MINUTY PÓŹNIEJ BYŁO JUŻ 2:0, BO ODWAŻNE WEJŚCIE W POLE KARNE RYWALI - PO PODANIU GONDKA - CELNYM STRZAŁEM WYKOŃCZYŁ BARTOSZ GIEŁAŻYN.

Fot. Łukasz Szymański

Znicz pokonał rezerwy Jagiellonii, a dwa ostatnie spotkania sezonu rozegra na boiskach rywali

Gdy tuż po rozpoczęciu drugiej połowy w polu karnym faulowany był Kalinowski, a jedenastkę wykorzystał Giełażyn, wydawało się, że jest już po meczu. Innego zdania byli jednak młodzi piłkarze z Białegostoku. W ostępie zaledwie czterech minut zamienili na gole dwa rzuty rożne i ambitnie walczyli o doprowadzenie do remisu. W szeregi Znicza wkradło się dużo nerwowości, ale miejscowi przetrwali napór rywali, a w końcówce wykorzystali ich odważną grę, strzelając kolejne gole.

Kwadrans przed końcem Giełażyn minął bramkarza, ale znalazł się pod linią końcową boiska, więc zagrał do będącego przed bramką Famulaka, a ten dopełnił formalności. Piątą bramkę mocnym uderzeniem po asyście Famulaka zdobył Kalinowski, a już w doliczonym czasie gry wynik ustalił Giełażyn. Napastnik Znicza dzięki hat trickowi znów prowadzi w klasyfikacji najskuteczniejszych strzelców grupy 1 III ligi, mając na koncie 27 trafień.

– Przede wszystkim gratuluję zespołowi podjęcia rękawicy po ostatniej dosyć bolesnej porażce – mówi Kamil Lauryn, drugi trener Znicza. – Mieliśmy mało czasu, by pozbierać się po sobotnim nokaucie, gramy już resztkami sił, ale zależało nam na zwycięstwie, by dobrze pożegnać się z kibicami na swoim obiekcie. Warto zauważyć ambitną postawę młodego zespołu Jagiellonii i podziękować im za walkę, bo pokazali kawałek fajnego futbolu.

W sobotę Znicz wybiera się do Warszawy na mecz z Polonią.

III LIGA

1. Pogoń	71	72:35
2. Świt	65	59:32
3. Legionovia	58	58:43
4. Polonia	52	54:37
5. Legia II	51	59:43
6. Znicz*	**51**	**61:56**
7. Unia	50	55:43
8. Jagiellonia II*	44	56:58
9. Kutno	51	50:43
10. Ursus	50	48:40
11. Lechia	47	47:61
12. Błonianka	46	60:49
13. Sokół	44	44:30
14. Pelikan	43	44:45
15. Broń	43	40:42
16. Wikielec	**43**	**49:56**
17. Radomsko	42	50:44
18. Concordia	**42**	**42:43**
19. Olimpia	37	48:56
20. Ruch	23	27:62
21. Kaczkan	**19**	**32:70**
22. Wasilków	15	20:87

* mecz więcej

JUNIORZY MŁODSI I JUNIORZY WALCZYLI Z SENIORAMI

SZERMIERKA\\\ W Chotomowie odbyły się mistrzostwa Polski juniorów w szabli (do lat 21). Rywalizowało 117 zawodników, w tym sześcioro szablistów Hajduczka Olsztyn.

Olsztyńska ekipa była zdecydowanie młodsza od większości rywali. - Dwoje z naszych zawodników to juniorzy, a reszta to nawet juniorzy młodsi, więc dla nich ten turniej był możliwością zdobycia kolejnych doświadczeń - wyjaśnia trener i prezes Hajduczka Adam Sobczyk.

Jako pierwsze na planszach rywalizowały kobiety, w tym olsztynianki Dominika Trager, Marta Rozmus i Aniela Kozłowska. Po fazie grupowej Dominika i Aniela pewnie awansowały od razu do drugiej fazy play-off. Tam jednak trafiły na siebie i po wyrównanym pojedynku zwycięstwo odniosła Aniela, pokonując Dominikę 15:12. W walce o ćwierćfinał szablistka Hajduczka spotkała się z późniejszą zwyciężczynią mistrzostw Julią Cieślar (Zagłębiowski Klub Szermierczy), przegrywając 9:15.

- Szkoda, że dziewczęta trafiły na siebie. Jestem przekonany, że w przypadku innego rozstawienia obie awansowałyby do najlepszej szesnastki turnieju. To również miałoby wpływ na lepsze rozstawienie naszej ekipy do turnieju drużynowego - komentuje Sobczyk.

Ostatecznie szesnastoletnia Aniela Kozłowska ukończyła mistrzostwa na 15. miejscu, natomiast Dominika Trager była 20.

W rywalizacji mężczyzn wystartowali czterej szabliści Hajduczka: Filip Kusak, Oskar Kusak, Krzysztof Dowgierd i Łukasz Kowalczyk. Po fazie grupowej pewnie awansowali do walk pucharowych. Wszyscy pokonali swoich pierwszych rywali: Filip - Pawła Zastawnego (UKS Riposta) 15:7; Łukasz - Kacpra Kubicę (AZS AWF Katowice) 15:11; Oskar - Aleksandra Denkiewicza (UKS Szabla Ząbki) 15:11. Niestety,

Fot. archiwum klubu

Aniela Kozłowska ukończyła mistrzostwa na 15. miejscu

cała trójka przegrała swoje kolejne pojedynki. Najlepiej z olsztyńskich szablistów turniej zakończył Krzysztof Dowgierd. W pierwszej walce pokonał Mateusza Stasiaka (KKSZ Konin) 15:8, a potem 15:12 Sofiena Hadaj Bahira (KKSZ Konin). W walce o ćwierćfinał Dowgierd trafił na doświadczonego zawodnika z Konina Olafa Stasiaka, przegrywając 5:15. - Chłopcy również zaprezentowali się świetnie. Pewny awans do pucharów i wygrane pierwsze walki na pewno cieszą. Start był dobrym treningiem przed zbliżająca się Ogólnopolską Olimpiadą Młodzieży, która w tym roku odbędzie się pod koniec czerwca w Łodzi. Gratuluję wszystkim zawodnikom - podkreśla Sobczyk.

Drugiego dnia odbył się turniej drużynowy. Szablistki Hajduczka w składzie: Aniela Kozłowska, Dominika Trager i Marta Rozmus trafiły na znacznie wyżej rozstawiony zespół Dragon Łódź. Po emocjonującym pojedynku olsztynianki przegrały 40:45. - Było to emocjonujące starcie. Nasze szablistki pokazały się z bardzo dobrej strony, a wynik końcowy na pewno można uznać za miłą niespodziankę. Okazuje się, że niekoniecznie trzeba wygrać, by być zadowolonym ze swojej postawy - komentuje trener Adam Sęczek. Tytuł mistrzyń Polski wywalczyły szablistki TMS Zagłębia Sosnowiec.

Z kolei drużyna chłopców (Oskar Kusak, Krzysztof Dowgierd i Łukasz Kowalczyk) w pierwszym starciu walczyła z UKS Riposta, pokonując rywali 45:40. Niestety, podczas jednej z walk kontuzji doznał Kowalczyk, co praktycznie wyeliminowało team z dalszej rywalizacji. Szabliści jedynie wyszli do drugiego meczu, by wycofać się z turnieju. Mistrzem drużynowym została ekipa MUKS Victor Warszawa.

UKS Hajduczek Olsztyn w ramach programu „Szkolenie sportowe szablistów UKS Hajduczek Olsztyn" wspiera Fundacja Agencji Rozwoju Przemysłu. Zawodnicy biorą udział w programie współfinansowanym przez urząd miasta w Olsztynie „Szkolenie sportowe dzieci i młodzieży biorącej udział w ogólnopolskim współzawodnictwie sportowym".

*** Miejsca zawodników Hajduczka:** 15. Aniela Kozłowska, 20. Dominika Trager; 13. Krzysztof Dowgierd; 17. Filip Kusak; 18. Oskar Kusak; 23. Łukasz Kowalczyk. **KrzyK**

eprasa.pl 6061d8c93e

BYŁO WIDAĆ SPORTOWCÓW Z KORTOWA

SPORT AKADEMICKI\\\ Co łączy ze sobą siatkówkę i... trójbój siłowy? Ano to, że w obu tych dyscyplinach rozegrano niedawno akademickie mistrzostwa Polski, no i w obydwóch medale zdobywał m.in. Uniwersytet Warmińsko-Mazurski w Olsztynie.

Zacznijmy jednak od tego, co najświeższe, czyli od zakończonych wczoraj w Szczecinie finałów akademickich MP w piłce nożnej kobiet, w których wzięła udział m.in. drużyna Uniwersytetu Warmińsko-Mazurskiego w Olsztynie. Przypomnijmy, że piłkarki z Kortowa mają już za sobą jedne „ampy "w tym roku i to zakończone sukcesem, bo tak trzeba ocenić „uniwersytecki" brąz w futsalu (w klasyfikacji ogólnej UWM zajął ósme miejsce w AMP). Trzy miesiące później olsztynianki wybrały się do Szczecina, gdzie 16 uczelni z całego kraju przystąpiło do trzydniowej rywalizacji o medale w piłkarskich „ampach" już nie w hali, ale na otwartym powietrzu. Tytułu broniły zawodniczki Uniwersytetu Adama Mickiewicza w Poznaniu.

DRUŻYNA UWM ZACZĘŁA UDZIAŁ W TURNIEJU OD BEZBRAMKOWEGO REMISU Z EKIPĄ UNIWERSYTETU MARIE CURIE-SKŁODOWSKIEJ W LUBLINIE, ALE JUŻ W SWOIM DRUGIM MECZU OLSZTYNIANKI POKAZAŁY, NA CO JE STAĆ, GROMIĄC POLITECHNIKĘ WROCŁAWSKĄ 5:1.

„Dzisiejszy dzień był wyjątkowo trudny ze względu na ciężkie warunki pogodowe. Pomimo wysokiej temperatury, udało nam się zdobyć 4 punkty" – skwitował początek szczecińskiego turnieju facebookowy profil AZS UWM High Heels (pod taką nazwą grają olsztynianki w pierwszej lidze futsalu). „Pierwszy mecz rozegrałyśmy o godz. 11 z drużyną UMCS Lublin, który zakończył się wynikiem 0:0. Drugi mecz przysporzył nam o wiele więcej emocji niż mecz otwarcia. Wynik spotkania otworzył rzut karny, który Marta Smolińska pewnie zamieniła na bramkę. Kolejne sytuacje doprowadziły nas do prowadzenia w spotkaniu 4:0. W ostatnich minutach meczu przeciwniczkom z Wrocławia udało się zdobyć bramkę.

Fot. facebook.pl

Siatkarki UWM w Olsztynie przywiozły z AMP w Krakowie „mały" brąz

Ostatni gol Marty Smolińskiej tylko potwierdził dominację naszej drużyny i doprowadził do ostatecznego wyniku 5:1. Bramki w spotkaniu UWM Olsztyn – PW Wrocław strzelały: w 14, 16 i 46. min Marta Smolińska, w 20. min Paulina Mazurkiewicz i w 34. min Wiktoria Łukasik" – poinformowano w mediach społecznościowych.

Drugi dzień zaczął się od formalności, jaką miało być pokonanie najsłabszego w grupie Zachodniopomorskiego Uniwersytetu Technologicznego w Szczecinie, który wcześniej potrafił przegrać z UMCS aż... 0:16! No i rzeczywiście ekipa UWM wygrała ze szczecinianka mi 5:0, a tym razem na listę strzelczyń wpisały się Anna Siwicka (w 3., 21. i 45. min), Marta Smolińska (42.) oraz Adrianna Rosiak (43.). Ostatecznie do czołowej ósemki AMP awansowały więc z tej grupy UMCS Lublin i właśnie drużyna z Kortowa.

*** Wyniki grupy B:** UWM w Olsztynie – UMCS w Lublinie 0:0, ZUT Szczecin – Politechnika Wrocław 0:3, UWM – Politechnika Wrocław 5:1, UMCS – ZUT 16:0, UWM – ZUT 5:0, UMCS – Politechnika 2:0.

GRUPA B		
1. UMCS	7	18:0
2. UWM	**7**	**10:1**
3. P. Wrocł.	3	4:7
4. ZUT	0	0:24

Niestety, w fazie pucharowej rywalki były już lepsze. I tak, w ćwierćfinale piłkarki UWM uległy rywalkom z Uniwersytetu Gdańskiego 1:4 (gol Wiktorii Szaj), a walce o miejsca 5-8 zespół Ewy Kuliś najpierw przegrał z Uniwersytetem Szczecińskim 0:4, żeby w spotkaniu o siódme miejsce uznać wyższość także Akademii Wychowania Fizycznego w Poznaniu (0:2). Ostatecznie reprezentacja Uniwersytetu Warmińsko-Mazurskiego zajęła więc ósme miejsce w akademickich MP, a jednocześnie – piąte w klasyfikacji uniwersytetów.

Drużyna UWM grała w składzie: Aleksandra Kojadyńska (kapitan zespołu), Adrianna Krajewska, Natalia Gralewska, Anna Siwicka, Martyna Dąbrowska, Aneta Wasilewska, Marta Smolińska, Wiktoria Szaj, Wiktoria Łukasik, Karolina Szymańska, Adrianna Rosiak, Paulina Mazurkiewicz, Weronika Sasinowska, Aleksandra Rojek, Natalia Łapińska. Trenerka: Ewa Kuliś.

*** Ćwierćfinały:** Uniwersytet Szczeciński – Uniwersytet Adama Mickiewicza w Poznaniu 0:1, Państwowa Wyższa Szkoła Zawodowa w Tarnowie – AWF w Katowicach 1:3, UMCS w Lublinie – AWF w Poznaniu 1:0, UWM w Olsztynie – Uniwersytet Gdański 1:4. **>> Półfinały:** UG Gdańsk – UAM Poznań 1:2, UMCS Lublin – AWF Katowice 0:2. **>> O 3. miejsce:** UMCS - UG Gdańsk 0:0, karne 3:1; **finał:** UAM Poznań – AWF Katowice 0:0, karne 0:2.

>> O miejsca 5-8: UWM – Uniwersytet Szczeciński 0:4, AWF Poznań – PWSZ Tarnów 2:4; **o 7. miejsce:** UWM – AWF Poznań 0:2; **o 5. miejsce:** PWSZ Tarnów – Uniwersytet Szczeciński 2:2, karne 3:2.

>> Czołówka AMP 2020/21: 1. Akademia Wychowania Fizycznego w Katowicach, 2. Uniwersytet Adama Mickiewicza w Poznaniu, 3. Uniwersytet Marii Curie-Skłodowskiej w Lublinie; 4. Uniwersytet Gdański, 5. Państwowa Wyższa Szkoła Zawodowa w Tarnowie, 6. Uniwersytet Szczeciński, 7. Akademia Wychowania Fizycznego w Poznaniu, 8. Uniwersytet Warmińsko-Mazurski w Olsztynie, 9. Politechnika Wrocławska, 10. Politechnika Śląska w Gliwicach.

>> Klasyfikacja uniwersytetów: 1. Uniwersytet Adama Mickiewicza w Poznaniu, 2. Uniwersytet Marii Curie-Skłodowskiej w Lublinie, 3. Uniwersytet Gdański, 4. Uniwersytet Szczeciński, 5. Uniwersytet Warmińsko-Mazurski w Olsztynie, 6. Uniwersytet Śląski w Katowicach.

SIATKÓWKA\\\ Nie najgorzej powiodło się w AMP siatkarkom z kortowskiej uczelni, które – po tym, jak zajęły trzecie miejsce w grupie – trafiły do grona zespołów walczących o miejsca 9-12. Tam jednak przegrały oba spotkania i zakończyły rywalizację na 12. pozycji. Na otarcie łez zespołowi UWM przypadł w udziale brązowy medal w klasyfikacji uniwersytetów.

Oto skład UWM z finałów AMP w Krakowie: Olga Budka, Aneta Chmielewska, Daria Grodź, Barbara Karnicka, Patrycja Komenda, Katarzyna Krakos, Małgorzata Kłodowska, Monika Maciejewska, Karolina Olczyk, Aleksandra Przybysz, Nikola Słomińska, Ewelina Wilk, Weronika Zych.

*** Mecze grupowe:** Vistula Warszawa – Uniwersytet Warszawski 2:0 (11, 19) UWM Olsztyn – Uniwersytet Jagielloński w Krakowie 0:2 (-23, -15), UW Warszawa – UJ Kraków 1:2 (-22, 19, -8), Vistula – UWM Olsztyn 2:0 (19, 8), UWM Olsztyn – UW Warszawa 2:0 (22, 18), UJ Kraków – Vistula 0:2 (-20, -12).

TABELA		
1. Vistula	6	6:0
2. UJ Kraków	5	4:3
3. UWM	**4**	**2:4**
4. UW W-wa	3	1:6

*** O miejsca 9-12:** UWM Olsztyn – Karpacka Państowa Uczelnia w Krośnie 0:2 (-15, -12); **o 11. miejsce:** Politechnika Poznańska – UWM Olsztyn 2:0 (18, 14).

>> Klasyfikacja końcowa: 1. PWSZ Tarnów, 2. AWF Katowic, 3. Wyższa Szkoła Zarządzania i Administracji w Opolu, 4. Politechnika Śląska w Gliwicach, 5. AWF Warszawa, 6. Uniwersytet Ekonomiczny w Katowicach, (...) 12. Uniwersytet Warmińsko-Mazurski w Olsztynie.

>> Klasyfikacja uniwersytetów: 1. Uniwersytet Jagielloński w Krakowie, 2. Uniwersytet Gdański, 3. Uniwersytet Warmińsko-Mazurski w Olsztynie.

TRÓJBÓJ SIŁOWY\\\ Ponad 300 uczestników reprezentujących aż 70 uczelni wzięło udział w akademickich mistrzostwach Polski w trójboju siłowym, które w miniony weekend rozgrywano w Katowicach. Zawodniczki i zawodnicy rywalizowali w trzech konkurencjach – przysiadzie ze sztangą, wyciskaniu sztangi leżąc oraz w martwym ciągu, przy czym kobiety walczyły w sześciu, a mężczyźni w ośmiu kategoriach wagowych.

W TAK LICZNEJ STAWCE WIDAĆ BYŁO SIŁACZY Z KORTOWA. I TAK, MIEJSCAMI W CZOŁOWEJ DZIESIĄTCE KLASYFIKACJI GENERALNEJ MOGĄ SIĘ POCHWALIĆ GABRIELA PIETRASZEK, ANNA WILMANOWICZ ORAZ SEBASTIAN KOMOREK, DAMIAN BOGUSZEWICZ I MACIEJ ŚWIDERSKI.

Olsztynianie zdobyli też medale w rywalizacji uniwersytetów: Świderski złoto, Komorek i Boguszewicz – po srebrze, a Krystian Kopka – brąz w kat. 105 kg. Zespołowo studenci UWM znaleźli się na wysokim, szóstym miejscu oraz jeszcze lepszym, bo drugim w „uniwersyteckiej" klasyfikacji. Klasyfikacje drużynowe AMP wygrały zawodniczki Politechniki Gdańskiej i zawodnicy Wojskowej Akademii Technicznej w Warszawie.

*** Kobiety, kat. 57 kg:** 1. Izabela Góralska (PWSZ Koszalin) 382,5 kg, (...) 13. Anna Szwędrys (UWM Olsztyn) 202,5; **kat. 63 kg:** 1. Dominika Piskorz (AWF Wrocław) 367,5 kg, (...) 10. Gabriela Pietraszek (UWM) 280; **kat. 76 kg:** 1. Joanna Sałek (UJ Kraków) 453 kg, (...) 9. Anna Wilmanowicz (UWM) 215.

Drużynowo: 1. Politechnika Gdańska, 2 Uniwersytet Rzeszowski, 3. UAM Poznań, (...) 16. UWM w Olsztynie.

*** Mężczyźni, kat. 74 kg:** 1. Kamil Linstedt (Politech. Gdańska) 620,5 kg, 7. Sebastian Komorek (UWM) 537,5; **kat. 83 kg (47 zawodników!):** 1. Mateusz Tchorek (Państwowa Uczelnia Stanisława Staszica w Pile) 610 kg, (...) 6. Damian Boguszewicz (UWM) 570; **kat. 93 kg (46 startujących):** 1. Marcin Statkiewicz (Akademia Marynarki Wojennej w Gdyni) 695 kg, (...) 7. Maciej Świderski 640, (...) 26. Emilian Narożny 542,5, (...) 30. Tomasz Białas-Hoeft (wszyscy UWM) 527,5; **kat. 105 kg (41):** 1. Marcin Bogacki (WAT Warszawa) 750 kg, (...) 16. Krystian Kopka 620, (...) 24. Kamil Rzóska (obaj UWM) 577,5.

Zespołowo: 1. Wojskowa Akademia Techniczna w Warszawie, 2. Politechnika Warszawska, 3. UAM Poznań, (...) 6. UWM w Olsztynie; uniwersytety: 1. UAM Poznań, 2. UWM Olsztyn, 3. Uniwersytet Śląski w Katowicach.

pes

eprasa.pl 6061d8c93e

SŁABO, ALE TRENER ZADOWOLONY

PIŁKA NOŻNA\\\ Islandia była ostatnim rywalem Polaków przed zaczynającymi się już jutro mistrzostwami Europy. I chociaż goście nie wystąpili w Poznaniu w swoim najmocniejszym składzie, to Biało-Czerwoni dopiero w końcówce uratowali remis.

*** POLSKA – ISLANDIA 2:2 (1:1)**
0:1 – Gudmundsson (24), **1:1** – Zieliński (34), **1:2** – Bjarnason (47), **2:2** – Świderski (88)
POLSKA: Szczęsny – Kędziora, Glik, Dawidowicz, Puchacz (80 Rybus) – Frankowski (64 Płacheta), Moder, Krychowiak (64 Linetty), Zieliński (46 Kozłowski) – Lewandowski (81 Świderski), Świerczok (58 Jóźwiak)

Muszę podkreślić serce i zaangażowanie drużyny, która do końca walczyła o wynik dla wszystkich kibiców – powiedział po meczu w Poznaniu selekcjoner naszej reprezentacji Paulo Sousa. Wczoraj jego podopieczni przenieśli się już do Sopotu i zameldowali się w tamtejszym Hotelu Marriott Resort & Spa, który będzie oficjalną bazą pobytową Polaków podczas finałów UEFA EURO 2020. Teraz został im już tylko ostateczny szlif formy przed poniedziałkową inauguracją ME: spotkaniem ze Słowacją w rosyjskim Sankt Petersburgu (godz. 18).

A oto parę ciekawszych kwestii poruszonych przez Paulo Sousę na pomeczowej konferencji prasowej.

*** O WYBORZE SKŁADU NA MECZ Z ISLANDIĄ**

„W meczu z Rosją musieliśmy znaleźć rozwiązania na turniej, na długi turniej. Dzisiaj mieliśmy taką strategię, aby dodać pewności siebie linii obrony. Maciej Rybus nie trenował na wysokiej intensywności dłużej niż 30 minut, więc nie mógł zagrać więcej. Chcieliśmy, by ta linia obrony zgrywała się z Tymkiem Puchaczem, który dopiero wchodzi do reprezentacji. Pozostałe decyzje były prewencją, ale chcemy mieć jak największą liczbę zawodników wdrożonych w plany".

*** O DOPASOWANIU DO SYSTEMU**

„Nie spałem dzisiaj, myśląc o tym, jak wpasować zawodników we właściwy system. Zwykle patrzę tylko przed siebie, na cały proces, turniej, aby inspirować zawodników, podejmować najlepsze decyzje jeszcze przed meczem i aby wygrywać. Wierzyłem do końca, że Arek Milik będzie dostępny, bo to kluczowy piłkarz. Teraz musimy szukać innych rozwiązań. Dzisiaj wprowadzaliśmy nowe pomysły, którymi musimy zarządzać w trakcie spotkania. Nasza gra musi być różnorodna, podobnie jak podejście".

Fot. www.pzpn.pl

PROWADZENI PRZEZ PAULO SOUSĘ POLSCY PIŁKARZE ODLICZAJĄ JUŻ GODZINY DO INAUGURACJI EURO 2020

*** O WYSTĘPIE ROBERTA LEWANDOWSKIEGO**

„Podjęliśmy decyzję, żeby grać dwoma napastnikami, aby otworzyć linie przeciwników i dać swobodę Zielińskiemu. W pierwszej połowie mieliśmy możliwości, widziałem, że Robert był w polu karnym i w pobliżu. Ale też cofającego się, jak to robi w Bayernie, by wchodzić w drugie tempo. Musimy mu pomagać w tym wszystkim, wspierać go poprzez skrzydła, odnajdywać go podaniami. Nie mamy takich zawodników, jak w klubie, ale mamy mocnych zawodników w wykończeniu, więc potrzebujemy jak najczęściej posyłać piłkę w pole karne. Im więcej ci piłkarze będą ze sobą grali, tym więcej będą mieli okazji, zwłaszcza Lewandowski".

*** O URAZIE KAMILA GLIKA Z PIERWSZEJ POŁOWY**

„Od razu przygotowaliśmy do zmiany Piątkowskiego, którego posłałem do rozgrzewki. Jednak to jest Glik, który - mimo że pojawiła się opuchlizna - został na boisku. Potrzebujemy takiego zachowania, zaangażowania do samego końca, pokonywania barier, co on pokazał. W przerwie powiedział, że wszystko jest pod kontrolą i dlatego zagrał cały mecz".

***O BRAKU POWOŁANIA W ZAMIAN ZA ARKADIUSZA MILIKA**

Muszę jeszcze raz podziękować za to, że pozwolono nam zaszczepić się przeciwko koronawirusowi, co było dla nas bardzo ważne. Na razie nie podjąłem decyzji o dodatkowym powołaniu, bo – póki co – nie widzimy zawodnika, który dałby nam rozwiązanie braku Arka. Gdyby dotyczyło to innej roli, to mogłoby być inaczej i może zobaczylibyśmy nowego piłkarza. **pes**

SPRINTEM

TENIS\\\ To nie był dzień Igi Świątek, która nie powtórzy zeszłorocznego sukcesu w wielkoszlemowym turnieju French Open. W ćwierćfinale paryskiego turnieju broniąca tytułu Polka (rozstawiona z „ósemką") przegrała z Greczynką Marią Sakkari (nr 17) 4:6, 4:6. Tym samym została przerwana imponująca seria Świątek, która w aż 11 ostatnich meczach na kortach im. Rolanda Garrosa nie straciła nawet seta (siedem w drodze po końcowy triumf w 2020 plus cztery wygrane „na sucho" w drodze do tegorocznego ćwierćfinału). Zawodniczka z Raszyna na początku drugiej partii meczu z Sakkari zgłosiła fizjoterapeutce problem z prawym udem i musiała skorzystać z przerwy medycznej. Ostatnią tenisistką, której udało się obronić tytuł we French Open, nadal pozostaje więc Belgijka Justin Henin, która w 2007 roku trzeci raz z rzędu triumfowała na paryskiej mączce. O awans do finału Greczynka zagra w czwartek z Czeszką Barborą Krejcikovą, która wyeliminowała w 1/4 finału Amerykankę Cori Gauff (24) 7:6 (8-6), 6:3. Przypomnijmy, że Idze Świątek pozostał jeszcze udział w turnieju deblistek, gdzie Polka i Amerykanka Bethanie Mattek-Sands dotarły już do półfinału. Polsko-amerykański duet zagra o awans do wielkiego finału z para Irina Begu (Rumunia)/ Nadia Podoroska (Argentyna). A tymczasem wczoraj do grona półfinalistek dołączył też drugi debel z Polką w składzie! Magda Linette i Bernarda Pera (USA) pokonały w ćwierćfinale Anastazję Pawliuczenkową (Rosja) i Jelenę Rybakinę (Kazachstan) 7:5, 4:6, 6:2. Teraz Linette, która po raz pierwszy w karierze dotarła do półfinału wielkoszlemowej imprezy, i Perę czeka półfinał z turniejową „dwójką" Barbora Krejcikova/Katerina Siniakova (Czechy).

SIATKÓWKA\\\ Po trzech dniach przerwy, do rywalizacji w Lidze Narodów FIVB wrócili we włoskim Rimini siatkarze. O szóste zwycięstwo w swoim siódmym meczu postarali się Francuzi, którzy na razie dali się pokonać tylko Serbii (2:3) – wczoraj drużyna Laurenta Tilliego ograła Rosjan. Dzięki temu Trójkolorowi wyprzedzili w tabeli Polaków, tyle że to było jeszcze przed meczem naszej reprezentacji w siódmej kolejce (pojedynek Polski z Bułgarią zakończył się już po oddaniu gazety do druku).

*** FRANCJA – ROSJA 3:1 (-22, 18, 28, 19)**
FRANCJA: Brizard (2), N'Gapeth (21), Le Goff (12), Patry (18), Clevenot (14), Chinenyeze (5), Grebennikov (libero) oraz Tillie, Rossard
ROSJA: Pankow (2), Wołkow (6), Kurkajew (9), Muserski (6), Kliuka (15), Własow (8), Baranow (libero) oraz Podlesnych (1), Bogdan (8), Poletajew (5), Michajłow (2), Kobzar

Dzisiaj Biało-Czerwoni zagrają Lidze Narodów z Holandią (g. 21), a jutro z Brazylią (21).

*** Inne mecze LN mężczyzn, 7. kolejka:** Serbia – Niemcy 3:1 (-19, 22, 18, 15), Japonia – Australia 3:1 (18, -21, 26, 24), Słowenia – Kanada 3:0 (22, 19, 22). Pozostałe spotkania tej kolejki – Argentyny z Włochami, Iranu z USA, Polski z Bułgarią oraz Holandii z Brazylią – zakończyły się już po zamknięciu tego wydania gazety.

LN MĘŻCZYZN

1. Francja	6-1	17	20:9
2. Polska	**5-1**	**15**	**16:5**
3. Brazylia	5-1	15	15:5
4. Słowenia	5-2	15	17:7
5. Serbia	5-2	14	17:12
6. Rosja	4-3	13	16:12
7. Iran	4-2	12	13:8
8. Japonia	4-3	11	15:14
9. Niemcy	3-4	11	16:15
10. USA	3-3	9	10:10
11. Kanada	2-5	7	10:15
12. Argentyna	2-4	5	7:14
13. Włochy	2-4	4	8:16
14. Bułgaria	1-5	5	7:15
15. Holandia	1-5	3	6:17
16. Australia	0-7	0	2:21

SPORT W TV\\\ **Siatkówka.** Liga Narodów mężczyzn: Serbia - Iran, Francja - Słowenia, Niemcy - USA (9:50, 12:50, 15:50 Polsat Sport), Rosja - Kanada, Argentyna - Australia, Japonia - Włochy (11:50, 14:50, 19:20 Polsat Sport Extra), Bułgaria - Brazylia (17:50 Polsat Sport), Polska - Holandia (20:50 Polsat Sport, TVP 2)
*** Tenis.** French Open w Paryżu: półfinały (10.55, 14, 17, 19:30, 21 Eurosport 1)
*** Kolarstwo.** Tour de Suisse, 5. etap (15:40 Polsat Sport News)
*** Lekka atletyka.** Diamentowa Liga we Florencji (20 Polsat Sport News). **pes**

eprasa.pl 6061d8c93e

PRENUMERATA ZA ZDJĘCIE

NASZA AKCJA\\\ Dzisiaj każdy z nas jest fotoreporterem, bo każdy z nas ma w kieszeni telefon. Wykorzystajcie to i róbcie zdjęcia swojego regionu.

Wystarczy wysłać zdjęcie ciekawego budynku, przyrody, rzeki, jeziora czy po prostu siebie na spacerze. Zdjęcia będziemy publikowali na gazetaolsztynska.pl i w „Gazecie Olsztyńskiej". Autorzy zdjęć, które zamieścimy w naszym papierowym wydaniu, otrzymają od nas trzymiesięczny bezpłatny dostęp do elektronicznego wydania „Gazety Olsztyńskiej".

Zdjęcia wysyłajcie tutaj: redakcja@gazetaolsztynska.pl. Prosimy o zaznaczenie, jak mamy podpisać zdjęcie: imieniem i nazwiskiem czy w inny sposób oraz miejscowość, w której zostały zrobione.

Autorem zdjęć jest fot. Mieczysław Kalski

eprasa.pl 6061d8c93e