ISSN 1232-1931

TYGODNIK POWIATOWY

GAZETA MYSZKOWSKA

cena 4,99zł
(w tym 5% VAT)
4000 egz. + 449 abonament cyfrowy

Nr 32-33 (1521) rok XXX 09.08.2024- 22.08.2024

ISSN 1232-1931

UKAZUJE SIĘ OD 1993r. W GMINACH: MYSZKÓW, ŻARKI, PORAJ, KOZIEGŁOWY, NIEGOWA, KROCZYCE, WŁODOWICE, LELÓW, JANÓW

ZAWIERCIE MA 2 HUTY. I BĘDZIE TRZECIA

Mieszkańcy Zawiercia mają już dwie huty:CMC i Elemental. Pierwsza jest historią i ale i podstawą dzisiejszej ekonomii Zawiercia i stylu życia jej mieszkańców. Zawiercie po prostu wyrosło na hucie stali i obok niej. Ale mamy nowy typ zakładu w istocie hutniczego, zakład Elemental, który zaczął przerób odpadów z zużytych akumulatorów. Obecnie to największy w Europie zakład tego typu, gdzie z rozdrabnianych akumulatorów (+wiele innych procesów chemicznych) powstaje, jak to określa firma „czarna masa". Mimo wielu naszych próśb firma nie wyjaśnia co to jest. Wiemy, że prawdopodobnie zawiera cenny lit, niezbędny do produkcji nowoczesnych akumulatorów. Eksperymentalny zakład powstał za 600 mln, z czego większość to dotacje unijne (rozdzielane przez NCBIR) i wsparcie PFR. Czyli prywatna fabryka powstała w większości za pieniądze podatników, również z Zawiercia. Ale już na etapie budowy oraz po rozruchu fabryki mieszkańcy, głównie z ulicy Myśliwskiej, którzy znaleźli się pośrodku strefy przemysłowej, otoczeni z trzech stron fabrykami SAG (Strefa Aktywności Gospodarczej) protestują przeciwko dalszej rozbudowie fabryk. Część z nich chce wykupienia ich domów, żeby mogli się wyprowadzić.

Problem z rozwojem SAG był też jednym z tematów samorządowej kampanii wyborczej i mógł się przyczynić do porażki prezydenta Zawiercia Łukasza Konarskiego.

Czy Anna Nemś, rządząca Zawierciem od maja rozumie problemy mieszkańców Marciszowa?

Z ostatniego pisma, jakie mieszkańcy dostali od Prezydent Miasta trudno wyczytać, aby stanęła po ich stronie, przeciwko przemysłowym gigantom:

-Dbamy o rozwój Zawiercia. O to, by w naszym mieście powstawały nowe miejsca pracy. Priorytetem jest oczywiście przestrzeganie zasad ochrony środowiska wynikających z obwiązujących przepisów. Przedsiębiorcy muszą

więcej str. 6

PROCES ZUK: ROZPRAWA JAWNA, ALE NIE DLA DZIENNIKARZY. MUSIELIŚMY ZAPŁACIĆ ZA TREŚĆ ZEZNAŃ

Czterdzieści osiem złotych kazał zapłacić naszej redakcji Sąd Rejonowy w Myszkowie za możliwość zapoznania się z treścią jawnych zeznań Piotra K. i Jacka S. świadków w procesie karnym Zbigniewa P., dyrektora ZUK Koziegłowy i kierownika w ZUK Grzegorza M. Obaj są oskarżeni o przekroczenie uprawnień i niedopełnienie obowiązków służbowych. Teoretycznie grozi im nawet do 10 lat pozbawienia wolności. Ale już na pierwszej rozprawie rozpoznający sprawę sędzia Marek Zachariasz ogłosił, że do więzienia oskarżeni na pewno nie pójdą. 24 lipca zeznawali właściciel działki Piotr K., obecny Starosta Myszkowski, operator traktowa w ZUK, radny mieszkający w Nowej Wsi (dzielnica Myszkowa) Jacek S., co nie przeszkadza mu już 3 kadencje być radnym w innej gminie. Oraz prezes OSP Krusin Jerzy S. Tylko zeznań trzeciego ze świadków mógł wysłuchać niżej podpisany dziennikarz, gdyż Sąd zastosował pisowski przepis, dodany do art. 357 punkt 5 kpk, wprowadzony nowelizacją kodeksu postępowania karnego z 5 sierpnia 2016 roku. Przepis pozwala sądowi właściwie bez żadnego uzasadnienia zarządzić prowadzenie rozprawy bez udziału dziennikarzy. Rozprawa w teorii pozostaje jawna, bo tylko w nielicznych przypadkach proces karny toczy się niejawnie lub sąd ma prawo wyłączyć lub ograniczyć jawność procesu. Sędzia Marek Zachariasz w przedziale dwóch lat już drugi raz zastosował ten kontrowersyjny, pisowski w genezie przepis, i to zawsze wobec naszego dziennikarza.

więcej str. 2-4

eprasa.pl 60743221e4

PROCES ZUK: ROZPRAWA JAWNA, ALE NIE DLA DZIENNIKARZY. MUSIELIŚMY ZAPŁACIĆ ZA TREŚĆ ZEZNAŃ

Proces karny toczący się przed Sądem Rejonowym w Myszkowie, sprawa IIK 104/24, to wynik śledztwa, które Prokuratura Rejonowa Częstochowa Południe wszczęła, a na koniec postawiła poważne zarzuty karne, na podstawie ustaleń Gazety Myszkowskiej.

Ustalenia dziennikarskiego śledztwa opisaliśmy w serii artykułów, ale zaczęło się od tekstu z czerwca 2022:

Tajemnice działki 89: GMINNY ZUK KARCZUJE POLE STAROSTY KOŁODZIEJCZYKA!

Prokuratura na ich podstawie wszczęła śledztwo zakończone skierowaniem do sądu aktu oskarżenia. Dyrektor ZUK Zbigniew P. i kierownik Grzegorz M. są oskarżeni o przekroczenie uprawnień i niedopełnienie obowiązków. Prokuratura zdecydowała się też postawić zarzuty karne w wersji zaostrzonej, gdy do przestępstwa miałoby dojść „w celu osiągnięcia korzyści majątkowej lub osobistej". Nie znamy całości aktu oskarżenia, gdyż nie został przez prokuratora odczytany na pierwszej rozprawie, ale skoro prokuratura zdecydowała się na postawienie zarzutów z art. 231 pkt 2 Kodeksu Karnego, to znaczy że śledczy znaleźli ich zdaniem wystarczające dowody na to, że Zbigniew P. i Grzegorz M. nie tylko dokonali przestępstwa urzędniczego, ale też odnieśli z tego korzyść. Dlatego grozi im od roku do nawet 10 lat pozbawienia wolności. **Nie wiemy jaki zapadnie wyrok w sądzie I instancji, ale wiemy na pewno, że będzie łagodny, bo sąd już to ogłosił.**

Sędzia **Marek Zachariasz** może oskarżonych uniewinnić, umorzyć warunkowo proces karny, albo skazać ich na karę grzywny lub ograniczenia wolności z warunkowym zawieszeniem wykonania kary. Ale wtedy Sąd będzie musiał zmienić zarzuty, z art. 231 pkt 2, gdzie minimalna kara to rok więzienia, na łagodniejszy art. 231 pk1 gdzie grozi im tylko do 3 lat. W istocie Sąd już ogłosił, że tak zrobi.

Prokuratura nie zdecydowała się na złożenie w tej sprawie wniosku o zmianę sędziego, mimo dość oczywistych podejrzeń, że sędzia **Marek Zachariasz** może w tej sprawie nie być niezawisły.

Za treść zeznań musieliśmy zapłacić. Świadek Piotr K. zeznał, że gmina wyczyściła mu teren o powierzchni „około 5-7 arów". Wykorzystując narzędzia geoportal.gov.pl widać, że co najmniej 2x więcej

Proces ruszył 12 czerwca 2024. Przebieg tej rozprawy opisaliśmy w artykule:

Gmina dobrze płaci oskarżonym. Czy za milczenie?

W maju 2022 roku Gazeta Myszkowska ujawniła, że pracownicy Zakładu Usług Komunalnych w Koziegłowach czyszczą prywatną działkę nr 89 w Krusinie, należącą do starosty Piotra Kołodziejczyka i jego żony. Pracowali tam przez kilka tygodni: wycinka drzew, krzaków, rozbiórka starych rozwalających się zabudowań, zbiórka i wywóz śmieci. Właściciel działki Piotr Kołodziejczyk, twierdził w śledztwie, nie nie zlecał prac i nie wiedział, że ZUK czyści mu działkę.

Jak wyliczył biegły od prac budowlano-rozbiórkowych, starosta Piotr Kołodziejczyk zyskał przynajmniej 10.556 zł i 24 grosze. To wg biegłego minimalna wartość wykonanych prac rozbiórkowych i porządkowych.

12 czerwca 2024 obaj oskarżeni nie przyznają się do winy, zgodnie odmówili odpowiedzi na pytania sądu i prokuratora. Wygłosili też niemal identyczne w treści krótkie wyjaśnienie motywów swojego postępowania: „wiosną 2022 roku pomiędzy Krusinem i Rzeniszowem zleciłem wykonanie prac porządkowych polegających na usunięciu nieczystości z pasa drogowego, wycięciu przydrożnych krzaków.

W sądzie oskarżeni musieli przyznać ile zarabiają. Dyrektor Zbigniew P. przyznał, że zarabia 7400 zł na rękę. Drugi z oskarżonych Grzegorz M. jak oświadczył zarabia w ZUK 5400 netto. Nieźle, jak na warunki koziegłowskie.

-Działałem w interesie gminy, dla jej mieszkańców -mówił każdy z oskarżonych.

Obaj oskarżeni mają tego samego obrońcę, w osobie adwokata **Macieja Sitkiewicza**. To oczywiście dopuszczalne, ale dość niezwykłe. Oskarżeni mogą mieć sprzeczne interesy. W tym procesie widać, że wzajemnie się kryją, tłumacząc swoje działania niemal identycznie. Ale co by było, gdyby jeden z oskarżonych obciążył drugiego? Albo co gorsze, wskazał na faktycznych zleceniodawców prac u pana starosty?

Bo kto uwierzy że panowie ryzykując 10 lat odsiadki, zrobili to z własnej woli, aby „posprzątać śmieci przy drodze"?

Sąd uniemożliwił pracę dziennikarzowi. Już drugi raz ten sam sędzia w mocno politycznej sprawie!

24 lipca 2024 zeznania składali sołtys wsi Krusin **Jerzy S.**, właściciel działki 89 wysprzątanej przez gminnych pracowników **Piotr K.** i radny w gminie Koziegłowy, pracownik ZUK operator koparki **Jacek S.** który pracował na działce starosty.

Tylko zeznań pierwszego świadka mogliśmy wysłuchać. Do przesłuchania starosty myszkowskiego **Piotra K.** i operatora koparki radnego z Nowej Wsi **Jacka S.** doszło bez obecności mediów, choć świadkowie nie składali takiego wniosku. Ich zeznania mogliśmy poznać dopiero po udostępnieniu przez Sąd treści zeznań. I jeszcze musieliśmy za to zapłacić.

PiSowski przepis pozwala ograniczyć jawność praktycznie każdej rozprawy!

Jawność procesu karnego to fundament możliwości realizowana społecznej kontroli nad sprawowaniem wymiaru sprawiedliwości. Rozprawy może słuchać każdy zainteresowany. Może to robić nawet z czystej ciekawości. Oczywiście publiczność pojawia się tylko na nielicznych procesach, które z różnych powodów budzą społeczne zainteresowanie. Sprawy bardzo głośnie, bulwersujące, albo np. dotykające osób znanych. Najczęściej to media wypełniają tę rolę, relacjonując proces z sali rozpraw. Gdy proces choć w części dotyczy polityków, np. radnych, burmistrzów, starosty czy prezydenta miasta, porządna redakcja wręcz za swój obowiązek uważa relacjonowanie procesu. **Tak działamy od 30 lat w Gazecie Myszkowskiej, i już od 15 lat w Kurierze Zawierciańskim.**

Od 2022 roku sędzia **Marek Zachariasz** już dwa razy wypełnianie obowiązków dziennikarskich mi uniemożliwił, stosując w mojej ocenie w sposób niewłaściwy, art. 357 pkt 5 Kodeksu Postępowania Karnego. **Przepis wprowadzony przez rządy prawicy w nowelizacji kpk z 5 sierpnia 2016 roku umożliwił sędziom arbitralnie i bez żadnego wyraźnego powodu zabraniać mediom udziału w przesłuchaniach świadków. A to zwykle kluczowa część rozprawy.** Rozprawa formalnie pozostaje jawna, ale to co w niej najważniejsze, dzieje się bez mediów. W głośnych, relacjonowanych przez media ogólnopolskie procesach, z obecnością kamer telewizyjnych, chyba nie było w Polsce takiego procesu, w którym sędzia odważyłby się wyprosić media z sali. Co innego prowincjonalny proces w Myszkowie, gdzie dziennikarz ma okazję wielokrotnie ujawniać niejasne powiązania pomiędzy sędziami, prokuratorami, a np. oskarżonymi. Sale rozpraw myszkowskiego sądu widziały już wiele takich procesów. A wtedy obecność dziennikarza bywa bardzo niewygodna.

Dwa przypadki w Myszkowie, ten sam sędzia. Sprawa zawsze polityczna. Czy były inne przypadki w Polsce?

Nasza redakcja zwróciła się do Ministra Sprawiedliwości pana Adama Bodnara z wnioskiem o informację:

Czy Ministerstwo Sprawiedliwości prowadziło analizy lub czy jest w stanie takie zebrać, na temat stosowania w praktyce art. 357 pkt 5 kpk? Czy jest możliwe ustalenie lub czy Minister Sprawiedliwości wie, ile razy sądy użyły tego przepisu, aby uniemożliwić dziennikarzom pracę na sali rozpraw? Jeżeli Minister Sprawiedliwości posiada takie dane, proszę o ich udostępnienie.

Dla zrozumienia wagi problemu, koniecznie jest podanie Czytelnikom treści tego przepisu: „W wyjątkowych wypadkach, gdy należy się obawiać, że obecność przedstawicieli środków masowego przekazu mogłaby oddziaływać krępująco na zeznania świadka, przewodniczący może zarządzić opuszczenie sali rozprawy przez przedstawicieli środków masowego przekazu na czas przesłuchania danej osoby."

Dodany do art. 357 kpk, cytowany par. 5 znalazł się w nowelizacji wprowadzonej w sierpniu 2016 roku, czyli gdy tzw. Zjednoczona Prawica zaczynała grzebać w prawie, niszcząc niezależność po kolei Trybunału Konstytucyjnego, Krajowej Rady Sądownictwa, i dalej Sądów Powszechnych.

Gmeranie przy art. 357 który jest po prostu przepisem porządkowym, który regulował udział mediów na sali rozpraw, skończyło się tym, że dano sędziom swobodę w ograniczaniu mediom udziału w przesłuchaniach. Przepis w krótszej wersji regulował po prostu kwestię nagrywania rozpraw, a nie samego udziału mediów na rozprawie. **W obecnym kształcie dalej na rozprawie może być każdy, pod warunkiem, że się nie pochwali, że jest z pracy, a już z Gazety Myszkowskiej, czy Kuriera Zawierciańskiego w szczególności. Wtedy wylatuje.**

GAZETA MYSZKOWSKA TYGODNIK POWIATOWY

Redakcja: 42-300 Myszków ul. Sikorskiego 53/3

www.gazetamyszkowska.pl

GAZETA MYSZKOWSKA ukazuje się w piątek od 1993r. **Telefon do redakcji:** +48 536 334 438

Wydawca: „MyszPress" s.c. **Redaktor Naczelny:** Jarosław Mazanek jaroslaw.mazanek@myszpress.pl **tel. 602 514 030**

Zespół redakcyjny: Tomasz Urbański (sport), Antoni Starowicz (ekspert podatkowy), Zdzisława Moskwińska (New York), Damian Liszczyk, Czesław Orliński, Sebastian Michalak, Michalina Skwara.

REDAKCJA I BIURO OGŁOSZEŃ: 42-300 Myszków ul. Sikorskiego 53/3 redakcja@myszpress.pl gazetamyszkowska@pro.onet.pl

NASZE NOWE GODZINY PRACY: Pn-Wt 9^{00}-15^{00} SRODA 9^{00}-16^{00} CZWARTEK 9^{00}-12^{00} PIĄTEK nieczynne

Reklama: Sylwia Mazanek sylwia.mazanek@myszpress.pl tel. 602 398386 Nr konta do wpłat: MyszPress s.c. 88 1050 1168 1000 0022 0158 3701

Druk: POLSKA PRESS Sp. z o.o. Oddział Poligrafia Drukarnia Sosnowiec

Materiałów niezamówionych redakcja nie zwraca. Zaznaczamy sobie prawo skracania listów i tekstów nadesłanych. Za treść ogłoszeń i reklam redakcja nie odpowiada.

eprasa.pl 60743221e4

PROCES ZUK: ROZPRAWA JAWNA, ALE NIE DLA DZIENNIKARZY.

Efekt pod koniec prac na działce starosty. Jeszcze widać gruz z rozbieranych zabudowań. Biegły wyliczył wartość prac na „co najmniej 11 tysięcy". Świadek Piotr K. właściciel działki zeznał, że „nic na tym nie zyskał"

Absurdalność tych przepisów dostrzega **Marcin Sowała** z Katedry Postępowania Karnego Wydziału Prawa Uniwersytetu w Białymstoku w artykule: „UDZIAŁ MEDIÓW W ROZPRAWIE W PROCESIE KARNYM JAKO WYRAZ SPOŁECZNEJ KONTROLI WYMIARU SPRAWIEDLIWOŚCI" opublikowanym w „PALESTRA" -piśmie adwokatury polskiej.

Autor pisze m. in.: „**Media uznaje się za najlepszy środek w sprawowaniu przez naród kontroli wymiaru sprawiedliwości."**

„Jawność rozprawy oraz udział czynnika społecznego w sprawowaniu wymiaru sprawiedliwości jest bez wątpienia kwestią, bez której nie można mówić o rzetelności procesu. Prowadzenie rozprawy w sposób jawny dla społeczeństwa jest jednym z warunków sine qua non istnienia demokratycznego państwa prawnego. W historii Polski znane są przykłady okresów, kiedy to kontrola wymiaru sprawiedliwości sprawowana przez społeczeństwo była tak iluzoryczna, że trudno mówić o jakimkolwiek nadzorze społecznym."

Autor odnosi się do sytuacji prawnej po 5-08-2016r, gdy pojawił się pisowski przepis, dający sądowi właściwie pełną swobodę w ograniczaniu mediom udziału w rozprawie, gdy zażąda tego świadek:

„Obecnie przepis art. 357 § 5 k.p.k. zezwala na nakazanie opuszczenia sali rozpraw mediom w sytuacji, gdy ich obecność mogłaby oddziaływać krępująco na świadka. Wobec tego co do pozostałych osób, które biorą udział w sprawie, a jednocześnie mogą się czuć skrępowane obecnością dziennikarzy, przepis art. 357 § 5 k.p.k. nie ma zastosowania. Trudno o odnalezienie racjonalności tego rozwiązania. Bardzo krytycznie należy podejść do faktu, że w przypadku na przykład oskarżonego nie przewidziano podobnego mechanizmu."

Sąd w Myszkowie, ten sam sędzia. Sprawa zawsze polityczna. Kto się boi dziennikarzy?

To już drugi w przedziale 2 lat przypadek, kiedy rozpoznający sprawę sędzia **Marek Zachariasz** użył przeciwko dziennikarzowi Gazety Myszkowskiej/ Kuriera Zawierciańskiego art. 357 pkt 5 kpk nakazując opuszczenie sali na czas słuchania świadka. Proces dotyczący czyszczenia zaniedbanej działki starosty myszkowskiego z PiS nie miałby miejsca bez dziennikarskiego śledztwa. Sędzia Zachariasz zastosował ten przepis, wypraszając dziennikarza z sali pierwszy raz 22 kwietnia 2022 roku, gdy w procesie położnej **Katarzyny K.,** oskarżonej o fałszowanie dokumentacji medycznej na szkodę NFZ. Była to właściwie cała seria procesów, a wszystko zaczęło się od artykułu Gazety Myszkowskiej z 2014 roku: **„Z.I.P. Postrach nieuczciwych lekarzy"**. Kilku lekarzy zostało prawomocnie skazanych, choć niektórzy zdążyli umrzeć przed wyrokiem, albo jeszcze w czasie śledztwa. Jednym z najbardziej znanych z tej listy jest **Wojciech Picheta**, były poseł Koalicji Obywatelskiej, późniejszy starosta myszkowski. Wszystkie te procesy i przestępstwa łączyło jedno: dochodziło do nich w **NZOZ Światowit** którego właścicielem jest Adam Jakubiec.

Proces położnej **Katarzyny K.,** zatrudnionej w NZOZ Światowit, był ostatni, który się toczył. 22 kwietnia 2022 zeznawał świadek **Adam J.** Świa-

dokończenie str. 4

reklama

BRUK INVEST GROUP
Dystrybucja kostki brukowej, stali zbrojeniowej i prefabrykowanej

W OFERCIE:
- Kostki dekoracyjne, przemysłowe, ekologiczne
- Płyty tarasowe i ogrodowe
- Stopnie schodowe
- Ogrodzenia
- Donice
- Palisady
- Obrzegowania

NAJLEPSZA JAKOŚĆ
NAJLEPSZE CENY

Sprzedajemy produkty wiodących producentów kostki - brukowej KOST-BET, BRUK-BET

Posiadamy własny transport HDS, Możliwość zakupu na Raty

507 797 507, 797 577 979
biuro@dok-bruk.pl
www.brukinvestgroup.pl

WYPOŻYCZALNIA NARZĘDZI, MASZYN
- minikoparka
- wiertnice
- zagęszczarki
- elektronarzędzia
- nagrzewnice
- rusztowania, drabiny
- piły
- agregaty
- i wiele innych

IFI sp. z o.o.
ul. Słowackiego 70
42-300 Myszków
690 530 262
577 262 755
www.ifirental.pl

pełny serwis i naprawa komputerów i laptopów
kontakt
514 508 808
34 333 74 00
naprawiamy 1000+ urządzeń rocznie
Komputronik
Myszków, Sikorskiego 53/5
(obok ZUS/KRUS)

"Spółdzielczy kredyt"
MIĘDZYPOWIATOWY BANK SPÓŁDZIELCZY W MYSZKOWIE
Prowizja 0 %
Oprocentowanie stałe 9,99 %
Rzeczywista Roczna Stopa Oprocentowania (RRSO) wynosi 10,46 %, przy następujących założeniach: całkowita kwota kredytu (bez kredytowanych kosztów) 21.000,00 zł, całkowita kwota do zapłaty: 23.635,57 zł, oprocentowanie stałe 9,99 % w stosunku rocznym, całkowity koszt kredytu: 2.635,57 zł (w tym: prowizja 0 zł, odsetki 2.635,57 zł), spłata kredytu nastąpi w 28 miesięcznych ratach równych w wysokości 844,13 zł oraz ostatnia (28 rata) wyrównawcza 844,06 zł. Kalkulacja została dokonana na dzień 14.03.2024 r. na reprezentatywnym przykładzie bez dobrowolnego ubezpieczenia spłaty kredytu na wypadek zdarzeń losowych.
Zapraszamy do naszych placówek

eprasa.pl 60743221e4

XI Mistrzostw Polski w Ratownictwie Medycznym

W dniach 18-20 września 2024 r. na terenie Jury Krakowsko – Częstochowskiej oraz Zagłębia Dąbrowskiego odbędą się XXI Mistrzostwa Polski w Ratownictwie Medycznym. Organizatorem wydarzenia jest Samodzielny Publiczny Zakład Opieki Zdrowotnej Rejonowe Pogotowie Ratunkowe w Sosnowcu wraz ze Związkiem Pracodawców Ratownictwa Medycznego SP ZOZ.

Patronat honorowy nad wydarzeniem objęła Minister Zdrowia Izabela Leszczyna, Marszałek Województwa Śląskiego Wojciech Saługa oraz Wojewoda Śląski Marek Wójcik.

W zawodach uczestniczyć ponad 50 zespołów ratownictwa medycznego z całej Polski, które uzyskały kwalifikację w zawodach regionalnych. Celem zawodów jest wyłonienie najlepszych zespołów ratownictwa medycznego, w trakcie realizacji symulowanych zdarzeń medycznych przygotowanych przez organizatorów.

Zawodnicy będą realizować zadania medyczne od godz. 20.00 w dniu 18.09 do godz. 17.00 w dniu 19.09.2024r. Zadania rozmieszczone będą w rejonie Jury Krakowsko-Częstochowskiej oraz na terenie Zagłębia Dąbrowskiego.

Oficjalne otwarcie XXI Mistrzostw Polski w Ratownictwie Medycznym odbędzie się w dniu 18 września 2024r. o godz. 16.00 w Pałacu Kultury Zagłębia w Dąbrowie Górniczej przy ul. Plac Wolności, natomiast uroczyste zakończenie mistrzostw wraz z wręczeniem nagród odbędzie się w dniu 20 września 2024. o godz. 12.00 na parkingu Zagłębiowskiego Parku Sportowego - ArcelorMittal Park w Sosnowcu przy ulicy Zaruskiego 2. Uroczystość zakończenia poprzedzi parada ambulansów, która rozpocznie się o godz. 11.30 z parkingu przy ul. Kresowej w Sosnowcu. (red)

PROCES ZUK: ROZPRAWA JAWNA, ALE NIE DLA DZIENNIKARZY.

ze strony 2-3

dek złożył wniosek, aby przesłuchanie odbyło się bez udziału dziennikarza. Sędzia przychylił się do wniosku. Oskarżonej nie było na sali, została skazana.

W piśmie do Ministra Sprawiedliwości opisaliśmy czego dotyczyły te procesy karne i dlaczego w tym przypadku, sądzimy że w ograniczeniu obecności dziennikarza nie chodziło o wygodę świadków, tylko o tłumienie krytyki prasowej, utrudnianie sprawowania społecznej kontroli wymiaru sprawiedliwości. Oto skrót naszego pisma:

Świadek Piotr K. zeznał, że prace były 6-7 m w głąb dzialki. Świadek Jacek S. operator koparki zeznał, że pracował 4-5 m za rowem. Kto więc czyścił działkę staroście 50 metrów od drogi?

Sprawa IIK 94/20 oskarżona (prawomocne skazanie) Katarzyna K., położna. Orzeka sędzia Marek Zachariasz. 22.04.2022 sąd słucha zeznań świadka Adama J., właściciela NZOZ w którym dochodziło do wszystkich wykazanych przestępstw. Jest to też pracodawca oskarżonej. Świadek składa wniosek o przesłuchanie bez udziału mediów, na sali jest tylko dziennikarz Gazety Myszkowskiej. Sędzia Marek Zachariasz wniosek uwzględnia, mimo wyrażonego sprzeciwu dziennikarza. Na sali rozpraw zostaje sędzia, świadek Adam J., który w kole łowieckim jest jego zwierzchnikiem.

W innym procesie było to podstawą wyłączenia sędziego Zachariasza od orzekania w procesie karnym Wojciecha Pichety, panowie razem polują. Na problem ich relacji zwróciła uwagę właśnie Gazeta Myszkowska, sędzia nie widział w tym problemu, został odsunięty od orzekania decyzją Sądu Okręgowego w Częstochowie.

Na sali rozpraw w procesie położnej zostaje jeszcze obrońca oskarżonej, **mec. Tadeusz Bartnik**, szwagier świadka **Adama J.** Prawnik raczej nieznany, stał się rozpoznawalny od kiedy kandydował bez powodzenia w wyborach na burmistrza Myszkowa. Jest radnym. Wsławił się też używaniem togi adwokata, w reklamie wyborczej. Ma za to postępowanie dyscyplinarne w związku z podejrzeniem naruszenia kodeksu etyki adwokackiej. Adwokat może strój urzędowy nosić tylko podczas rozprawy. **Położną Katarzynę K. skazano.**

Sprawa II K 104/24, oskarżenie dwóch funkcjonariuszy publicznych z art. 231. pkt 2 kk, czyli zagrożone karą od roku do 10 lat. Śledztwo wszczęte na podstawie ustaleń i publikacji Gazety Myszkowskiej. Już na pierwszej rozprawie sędzia **Marek Zachariasz** rozpoznający sprawę ogłasza, że w wobec oskarżonych na pewno nie zapadnie wyrok bezwzględnego więzienia. W nie tylko mojej ocenie, w sposób niedopuszczalny Sąd zdradził swój pogląd na sprawę. Zwróciliśmy na to uwagę prokuraturze, pytając czy Prokuratura Rejonowa Cz-a Południe rozważy złożenie wniosku o zmianę sędziego. Otrzymałem odpowiedź, że takiego wniosku nie będzie.

Na rozprawie 24 lipca 2024 wspólny obrońca dwóch oskarżonych **adw. Maciej Sitkiewicz** składa wniosek o przesłuchanie świadków pod nieobecność mediów. Sędzia Marek Zachariasz co prawda podkreśla i informuje obrońcę, że przepis art. 357 pkt 5 kpk daje uprawnienie do złożenia takiego wniosku świadkowi, nie oskarżonemu, ale i tak rozpoznaje wniosek i wydaje postanowienie o przesłuchanie 2 z 3 świadków pod nieobecność mediów.

Nie bez znaczenia jest kim są świadkowie:

Piotr K. to właściciel pola, obecny Starosta Myszkowski z PiS), który wg prokuratury odniósł korzyść majątkową z zarzucanego oskarżonym przestępstwa

Jacek S., już trzecią kadencję radny w gminie Koziegłowy, pracownik gminy Koziegłowy, która wykonała prace porządkowe na polu starosty Piotra Kołodziejczyka. W roku 2014 Gazeta Myszkowska pisała o tym, że radny powinien mieć wygaszony mandat, gdyż uzyskał go w gminie z której pochodzi, ale w której nie mieszka od 20 lat. W roku 2024 ponownie uzyskał mandat w gminie Koziegłowy, gdzie jest fikcyjnie zameldowany, choć od już ok. 40 lat mieszka w Myszkowie (gmina sąsiednia).

Dziennikarzowi uniemożliwiono wysłuchanie zeznań tych świadków na jawnej rozprawie, więc redakcja zwróciła się do Prezesa Sądu Rejonowego w Myszkowie o udostępnienie treści zeznań świadków np. w formie pliku zawierającego treść tych zeznań z systemu sadowego.

Sąd zastosował art. 156§3kpk, i naliczył opłatę 48 zł za udostępnienie protokołu. Zapłaciliśmy.

Jeżeli stanie się to stałą praktyką w Sądzie Rejonowym w Myszkowie, w sprawach politycznych, że sąd będzie wyłączał obecność mediów na rozprawie przy przesłuchaniu świadków, a później będzie żądanie opłat za możliwość zapoznania się z treścią zeznań, przy których każdy ma prawo być, społeczna kontrola nad sprawowaniem wymiaru sprawiedliwości w tym sądzie będzie niemożliwa. -piszemy do Ministra Sprawiedliwości Adama Bodnara.

Czekamy na odpowiedź. Szczególnie ważne jest dla nas poznanie statystyk, czy były w Polsce inne sądy poza myszkowskim, tak często stosujące art. 357 pkt 5 kpk w celu wypraszania mediów z jawnej rozprawy.

Jarosław Mazanek

Wyróżniony olej z ostropestu z Jaroszowa

Pani Krystyna Halabowska z Jaroszowa (Gmina Żarki) za olej z ostropestu otrzymała wyróżnienie w kategorii napoje bezalkoholowe w ramach Finału regionalnego konkursu „Nasze Kulinarne Dziedzictwo – Smaki Regionów", który odbył 28 lipca 2024r.

Wydarzenie w Muzeum „Górnośląski Park Etnograficzny" w Chorzowie gromadzi i producentów i miłośników smaków zapomnianych, odtwarzanych i opartych o stare receptury. Krystyna i Ryszard Halabowscy prowadzą Gospodarstwo Rolne. Pieką chleby i próbują sił w różnych innych produktach w oparciu o surowce z gospodarstwa. Sprzedają w ramach Jurajskiej Kooperatywy Spożywczej w Częstochowie.

Ostropest nasz lokalny superfood

Olej z nasion ostropestu zawiera m.in. nienasycone kwasy tłuszczowe omega-3 a także witaminę E, flawonidy, w tym sylimarynę, która jest szczególnie cenna dla wątroby. Sylimaryna odtruwa i pomaga w regeneracji komórek wątroby. Olej polecany jest przy cukrzycy. (red)

Zdjęcia: Tomasz Żak / UMWS, Wikipedia

Kobido japoński lifting twarzy

Jest nieinwazyjną alternatywą dla wszystkich, którzy nie chcą poddać się chirurgicznemu liftingowi twarzy lub botoksowi.

Kobido to stymulujący masaż twarzy i szyi zapewniający efekt odmłodzonej skóry.

Kobido ze względu na swoją intensywność i zaawansowanie poszczególnych technik działa na dużo głębszych warstwach skóry i mięśni niż inne masaże twarzy. Kobido to najbardziej zaawansowana technicznie forma masażu twarzy w Japonii.

Cleo Day Spa
ul. Kościuszki 4 Żarki

Tel. 34 313 40 47, 602 634 730, 516 370 220

eprasa.pl 60743221e4

WYNAJĄŁ VOLKSWAGENA, NIE ODDAŁ GO WŁAŚCICIELOWI, TYLKO SPRZEDAŁ INNEJ OSOBIE

Przywłaszczenie dwóch pojazdów w warunkach recydywy, posiadanie środków odurzających i kierowanie pojazdami pomimo obowiązującego zakazu - takie zarzuty usłyszał 38-latek, który został zatrzymany przez policjantów z Ogrodzieńca. Zarówno on, jak i jego kolega, z którym przebywał w jednym z hoteli, byli poszukiwani. Obaj trafili do policyjnego aresztu.

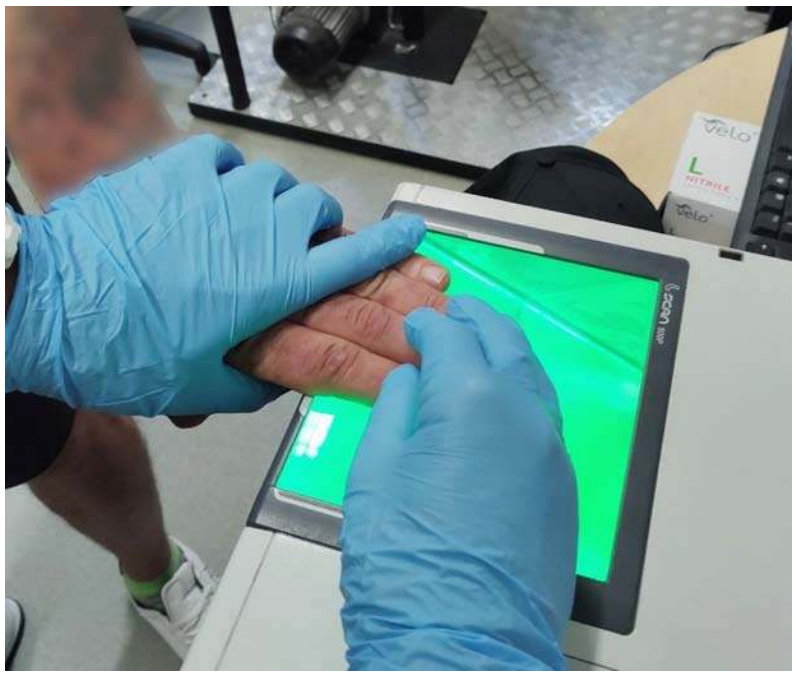

Policjanci z Ogrodzieńca otrzymali informację, gdzie może znajdować się mężczyzna, który kilka dni wcześniej przywłaszczył samochód warty 85 tysięcy złotych. Dzień wcześniej auto zostało odzyskane przez policjantów z Jastrzębia–Zdroju. Jak się okazało, mężczyzna, który wynajął volkswagena, nie oddał go właścicielowi, tylko sprzedał innej osobie.

Sprawca kradzieży miał przebywać w jednym z hoteli w gminie Ogrodzieniec, gdzie, jak ustalili mundurowi, rzeczywiście wynajmował dwa pokoje. Policjanci zastali poszukiwanego przez siebie 38-latka oraz jego kolegę, który jak się okazało, również był poszukiwany. 41-letni mieszkaniec Katowic miał do odbycia karę 30 dni więzienia za kradzież.

W jednym z wynajmowanych pokoi stróże prawa odkryli niewielką ilość suszu marihuany. Dodatkowo przy 38-latku znaleziono kluczyk od mitsubishi zaparkowanego na terenie hotelu. I to auto było kradzione. Przyjechał nim 38-latek, który nie powinien wsiadać za kierownicę, z uwagi na obowiązujący go sądowy zakaz prowadzenia pojazdów mechanicznych.

Zatrzymani mężczyźni trafili do policyjnego aresztu. Wczoraj 38-latek usłyszał zarzuty. Za przywłaszczenie pojazdów grozi mu kara do 5 lat więzienia. KPP Zawiercie

MYSZKÓW. WIEMY KIEDY ZOSTANIE OTWARTA TĘŻNIA NA DOTYKU JURY

(Myszków) Dobiega końca budowa tężni w centrum rekreacyjno-sportowym Dotyk Jury w Myszkowie. Inwestycja kosztuje 2 330 000 zł. Miasto dostało na budowę tężni 2 mln zł dotacji.

TĘŻNIA MYSZKÓW

Porębska Tężnia również w budowie

Pierwsze tężnie stosowano w lecznictwie w XIX wieku. Największe w Europie i najstarsze są Ciechocinku. Ale tam są płatne. Dla dorosłych bilet kosztuje około 10-15 zł, natomiast dla dzieci, studentów i seniorów przewidziane są zniżki, dzięki którym bilet kosztuje około 5-8 zł. Istnieje również możliwość wykupienia biletów rodzinnych oraz karnetów na dłuższy okres.

Tężnie solankowe posiadają również Zawiercie oraz Ogrodzieniec. Tężnia w Zawierciu znajduje się na terenach Ośrodka Sportu i Rekreacji w Zawierciu przy ul. Moniuszki. W Myszkowie tężnia będzie bezpłatna. W tym roku zostanie otwarta tężnia w Porębie i podobnie jak w Myszkowie korzystanie z niej będzie bezpłatne. (JS) Więcej zdjęć na portalu www.gazetamyszkowska.pl

TĘŻNIA ZAWIERCIE

Myszkowska Tężnia w Budowie

FIZJOTERAPIA

PRZYSTĘPNE CENY!

Pełny zakres usług
- fizykoterapia (ćwiczenia z fizjoterapeutą z tytułami magistra)
- krioterapia
- pole magnetyczne (magnetoterapia)
- ultradźwięki
- fonoforeza
- diatermia krótkofalowa

Przychodnia Lekarska J. Kleszczewski
Zawiercie ul. Parkowa 12 tel. do rejestracji 32 67 71 496

eprasa.pl 60743221e4

ze strony 1

ZAWIERCIE MA 2 HUTY. I BĘDZIE TRZECIA

również stosować się do warunków określonych w posiadanych zezwoleniach, a wszystkie zgłoszenia mieszkańców przekazujemy do instytucji takich jak WIOŚ -pisze Prezydent Zawiercia **Anna Nemś** do mieszkańców.

Miasto pierwszy raz mówi oficjalnie o SMOGU ŚWIETLNYM

„Dążymy też do wypracowania dodatkowych zabezpieczeń, które ochronią mieszkańców przed hałasem oraz smogiem świetlnym towarzyszącym produkcji” -pisze Anna Nemś.

W piśmie nie pada żadna nazwa konkretnej firmy. Ale wiadomo, że mieszkańcy dzielnicy narzekają na hałas z kilku zakładów. Ale na SMOG ŚWIETLNY wyłącznie z firmy Elemental. Uruchomienie gigantycznej fabryki, która zdaniem mieszkańców emituje smog świetlny (narzekają też na hałas), w pewnym sensie przelała szalę goryczy. Mieszkańcy żądają od miasta konkretnych działań. Bo to w końcu miasto zaprojektowało strefę przemysłową. Przyznaje to prezydent Nemś pisząc: *„-Strefa Aktywności gospodarczej powstała na mocy uchwały Rady Miejskiej w Zawierciu dokładnie 18 lat temu”.*

Czy to tłumaczy i zwalnia obecną Prezydent Miasta z odpowiedzialności za warunki życia mieszkańców? Na pewno nie. Z pisma niestety trudno wysnuć wniosek, że Prezydent Miasta staje w tym sporze po stronie mieszkańców, a przeciwko wielkiemu biznesowi. Gdyby tak było, odpowiedź Prezydent Miasta musiałaby brzmieć mniej więcej tak: „Zrobię wszystko, żeby zmusić firmy w SAG do eliminacji hałasu i smogu świetlnego”.

Prezydent Miasta godzi się na kolejną hutę. Ta będzie produkować miedź z odpadów elektronicznych

26 lipca 2024 Prezydent Zawiercia Anna Nemś wydała pozytywną decyzję środowiskową dla kolejnej firmy, która w SAG chce postawić zakład hutniczy. Spółka Elemental H2Tech sp. z o.o. z Grodziska Mazowieckiego uzyskała pozytywną opinię dla budowy **„Instalacji do produkcji miedzi i metali szlachetnych z wykorzystaniem zużytych komponentów elektonicznych”**. Firma należy to tej samej grupy przedsiębiorstw, co już istniejący zakład Elemental. Nowe hale -jeżeli powstaną, będą tak samo wielkie jak te, na których obecność już utyskują mieszkańcy.

Mieszkańcy ulicy Myśliwskiej zapowiadają złożenie odwołania od decyzji środowiskowej. Zarzucają Prezydent Zawiercia, że procesie rozpatrywania wniosku Elemental H2Tech nie wzięto ich pod uwagę.

Kolejna fabryka, tym razem produkująca głównie miedź z odpadów, ma powstać na 23 hektarach pomiędzy istniejącą farmą fotowoltaiki, zakładem Elemental i ulicą Inwestycyjną. Same hale to 36 tys. mkw, (obecny zakład Elemental ok. 23.000 mkw).

Oprócz hal, dróg ma powstać 7 zbiorników, każdy o pojemności do 50 m3 w których będą przechowywane: kwas siarkowy, kwas solny, kwas azotowy, wodorotlenek sodu, aktywowany węgiel brunatny i wodorosiarczyn sodu.

Bardzo upraszczając, to tak, jakby postawić obok sibie około 30 ogrodowych basenów średnicy 4 metry każdy. Tylko zamiast wody będzie kwas. Zakład ma mieć zdolność przerobu ok. 51 tys. ton odpadów elektronicznych rocznie. To dane z wniosku firmy i samej decyzji miasta.

Mieszkańcy ulicy Myśliwskiej chcą uchylenia decyzji wydanej przez prezydent Nemś. Chcą przede wszystkich uznania wszystkich mieszkańców ulicy Myśliwskiej za stronę w postępowaniu administracyjnym.

-Tak w urzędzie miasta żonglowano działkami, że tylko jeden z mieszkańców został uznany za stronę -pisze nam jeden z autorów wniosku o uchylenie decyzji.

Sterta sprostowań, często takich samych w treści wysłanych przez Ememental to juz kilkaset stron. Naszym zdaniem firmie nie chodzi o prostowanie nieprawny, tylko o zablokowanie pracy redakcji. A to jest SLAPP.

„Polecam analizę stron postępowania dla wydanej decyzji- pisze jeden z mieszkańców ulicy Myśliwskiej. -Tam gdzie mieszkają ludzie „profilaktycznie urząd te nieruchomości pominął. Rożowym zaznaczyłem działki, które są stroną postępowania”

Wnioskodawcy chcą zmiany decyzji w taki sposób, aby zagwarantowane było bezpieczeństwo mieszkańców przed hałasem i szkodliwym oświetleniem. Żądają, aby na inwestorze wymusić zbudowanie prawdziwej strefy buforowej z drzew i krzewów: pas szerokości 10 metrów, 200 drzew (klony, topole, wierzby) o średnicy pnia minimum 10 cm. Żądanie na pewno uzasadnione, gdy popatrzy się na patyczki i metrowej wysokości świerki posadzone jako „bufor zieleni” przed już istniejącym zakładem Elemental od strony ulicy Myśliwskiej i to tylko na krótkim odcinku przylegającym bezpośrednio do fabryki.

Najbliższy czas pokaże, czy mieszkańców czeka samodzielna batalia, czy też będą mieli po swojej stronie radnych i Prezydenta Miasta.

Elemental pisze sprostowania i grozi sądem

Fabryka Elemental, która powstała w Zawierciu, za ok. 600 mln zł została wybudowana z dotacji NCBIR (327 mln zł) oraz ze wsparciem Polskiego Funduszu Rozwoju. Chcieliśmy się dowiedzieć w PFR w jakiej kwocie, na jakich warunkach i na jaki dokładnie cel rządowy fundusz wsparł inwestycję firmy w Grodziska Mazowieckiego w Zawierciu. 24 czerwca, a więc grubo ponad miesiąc temu wysłaliśmy do PFR dwa pytania. Na żadne nie otrzymaliśmy odpowiedzi:

1.W jakiej kwocie i na jaki cel zostało udzielone wsparcie PFR dla tej inwestycji

2. Jaka jest forma wsparcia i czy i w jakiej części jest to wsparcie bezzwrotne (dotacja) lub umarzalne.

O uciążliwościach związanych z funkcjonowaniem Elemental (hałas, smog świetlny) piszą i mówią mieszkańcy. Gdy nasza redakcja zaczęła opisywać -jako jedyna- że Elemental to nie tylko miejsca pracy, ale i utrapienie dla mieszkańców, Zarząd Firmy zaczął nas zasypywać żądaniami publikacji sprostowań. W ciągu kilku tygodni wpłynęło ich do redakcji aż 20. Na każde trzeba odpowiedzieć, gdy redakcja nie widzi podstaw do publikacji sprostowania. To zajmuje czas i kosztuje. Chwaląca się dwoma miliardami obrotów firma zatrudnia do tego zespół prawników. Nam odpisywanie na żądania zajmuje czas redakcji, czasem cały dzień. A następnego dnia dostajemy kolejną serię sprostowań, często identycznej lub bardzo podobnej treści.

Sprostowanie ma odnosić się do wiadomości nieprawdziwej, lub nieścisłej. Z dziesiątek przykładów, co zdaniem zarządu Elemental jest nieprawdziwe, przytoczymy jako przykład jedno z żądań najbardziej absurdalnych:

Ewa Mićka
1 dzień

Miasto z pewnością potrzebuje inwestycji i nowych miejsc pracy, aby się rozwijać i prosperować. Jednak nie można zapominać o mieszkańcach, którzy żyją w pobliżu tych inwestycji. Uciążliwości związane z sąsiedztwem zakładów pracy mogą znacząco utrudniać codzienne życie, wpływając na komfort i zdrowie. Dlatego konieczne jest dążenie do zrównoważonego rozwoju, który uwzględnia zarówno potrzeby gospodarcze, jak i dobro mieszkańców. Tylko w ten sposób możemy zapewnić harmonijny rozwój naszego miasta, dbając o jakość życia wszystkich jego mieszkańców.
https://katowice.tvp.pl/79509980/uciazliwi-sasiedzi-zycie-w-srodku-strefy-ekonomicznej-uciazliwe-sasiedztwo-strefy-ekonomicznej-w-zawierciu?fbclid=IwY2xjawESuepleHRuA2FlbQIxMAABHR5lXhIqeT8H9JVBtuG42uoxplES3MmG5CwnisDNFo4jkBc35WfiHILtKw_aem_FzYo6PgsU4imeEjV7BrxyA

Przewodnicząca Rady Miasta Zawiercie pisze o konieczności zadbania o mieszkańców. Pisze delikatnie. Czyżby z obawy, przed szykanami, na nawet pozwami?

Gmina i Miasto Koziegłowy przebudowuje ulicę Długą

Trwa przebudowa ulicy Długiej w Rzeniszowie i Wojsławicach. Gmina i Miasto Koziegłowy pozyskała na ten cel dofinasowanie z Rządowego Funduszu Rozwoju Dróg w wysokości 2 816 426,05, co stanowi 55% kosztów kwalifikowanych inwestycji, której całkowity koszt wnosi 5 120 774,65 zł.

Na całej drodze położona została już nawierzchnia asfaltowa. Na odcinku ul. Długiej w Wojsławicach trwa obecnie budowa ścieżki rowerowej. W Rzeniszowie, oprócz ścieżki rowerowej, powstanie również chodnik. W ostatnim etapie budowy na jezdni położona zostanie asfaltowa warstwa ścieralna.

Przedmiot zamówienia obejmuje przebudowę drogi o długości 1773 m i szerokości jezdni 5,5 m. Termin zakończenia prac planowany jest na wrzesień 2024 r.

eprasa.pl 60743221e4

Kolejni nietrzeźwi rowerzyści zatrzymani na drogach powiatu myszkowskiego

W piątek 2.08.24r. o godzinie 14.00 policjanci myszkowskiej „drogówki" na terenie gminy Poraj zatrzymali do kontroli drogowej rowerzystę. Mundurowi nie mieli wątpliwości co do stanu trzeźwości 44-latka. Przeprowadzone badanie potwierdził, że znajduje się on w stanie nietrzeźwości. W organizmie miał 3,10 promila.

1,5 godziny później w podobnej sytuacji znalazł się 52-latek. U tego cyklisty badanie alkomatem wykazało blisko 1,35 promila alkoholu w organizmie.

Po 20 minutach policjanci, patrolując miasto Myszków, zatrzymali do kontroli kolejnego miłośnika jednośladu. Przeprowadzone badanie stanu trzeźwości potwierdziło, że mężczyzna znajduje się po użyciu alkoholu. W organizmie miał 0,25 promila alkoholu.

Ostatni nieodpowiedzialny kierujący motorowerem marki Router wpadł o godzinie 16 na terenie Myszkowa. Przeprowadzone badanie potwierdziło, że znajduj się on w stanie nietrzeźwości. W organizmie miał 0,42 promila.

Użytkownicy jednośladów ponieśli już konsekwencje finansowe, gdyż na każdego został nałożony wysoki mandat karny. (red) zd. KPP Myszków

STANĄ PRZED SĄDEM OSKARŻENI O ZNĘCANIE SIĘ NAD PSAMI

Pod koniec czerwca 2023 roku przedstawiciele fundacji, która zajmuje się ochroną zwierząt, przeprowadzili interwencję w hodowli chartów afgańskich w Częstochowie, należącej do Edyty K. Z powodu podejrzenia niewłaściwej opieki nad psami właścicielce hodowli odebrano 8 chartów afgańskich, nad którymi opiekę przejęła fundacja, informuje prokueator Tomasz Ozimek, rzecznik Prokuratury Okręgowej w Częstochowie.

Biegły z zakresu weterynarii stwierdził, że należące do Edyty K. charty afgańskie były w stanie rażącego zaniedbania- miały skołtunioną sierść, przerośnięte pazury i pasożyty na skórze. Według biegłego psy były pozbawione odpowiedniego pokarmu, co doprowadziło do ich znacznego wychudzenia oraz patologicznych zmian w szkielecie.

Zgodnie z ustawą o ochronie zwierząt zaniechanie człowieka prowadzące do patologicznych zmian w organizmie zwierząt uznawane jest za stosowanie okrutnych metod w chowie lub hodowli.

Jednocześnie biegły weterynarz stwierdził, że pies rasy shitz-tzu, należący do ojca właścicielki hodowli Marka K., był utrzymywany w stanie rażącego zaniedbania, które doprowadziło go do znacznego wychudzenia.

Edycie K. przedstawiono zarzut przestępstwa znęcania się ze szczególnym okrucieństwem nad 8 psami rasy chart afgański, określonego w ustawie o ochronie zwierząt, a Markowi K. zarzut przestępstwa znęcania się nad psem rasy shitz-tzu. Przesłuchani w charakterze podejrzanych Edyta K. i Marek K. nie przyznali się do zarzucanych im przestępstw.

Edyta K. (34 l.) była w przeszłości karana za przestępstwo oszustwa. Marek K. (58 l.) nie był karany sądownie.

Przestępstwo znęcania się nad zwierzęciem jest zagrożone karą pozbawienia wolności do 3 lat. Jeżeli sprawca działa ze szczególnym okrucieństwem przestępstwo takie jest zagrożone karą pozbawienia wolności do 5 lat.

Prokuratura Rejonowa w Częstochowa-Północ skierowała do Sądu Rejonowego w Częstochowie akt oskarżenia w tej sprawie.

ZAWIERCIE MA 2 HUTY. I BĘDZIE TRZECIA

ze strony 6

Pod koniec czerwca ukazał się artykuł: **„Pożar w Zawierciu. To nie Elemental"**. A co pisze firma Elemental Strategic Metals z Grodziska Mazowieckiego w sprostowaniu? „Nieprawdą jest, że pożar miał miejsce w firmie Elemental". Przecież to właśnie napisaliśmy! Firma pisze, też, że jakoby nieprawdą było, że dym (z pożaru) unosił się znad hali Elemental. Na zdjęciu widać to wyraźnie, że z daleka tak to wyglądało, jakby dym unosił się znad hali Elemental. Od Poręby wrażenie byłoby pewnie inne. Ale cytujemy wrażenia mieszkańca ulicy Myśliwskiej, który opisuje swoje obawy, początkowo sądził, że to pożar w nowej fabryce Elemental. Cały artykuł to wyjaśnia gdzie był pożar i jakie były przyczyny. Paliły się zgromadzone odpady frakcji 19 12 12 w ZGK Zawiercie. Firma pod rządami nowego prezesa Marcina Szemli hałdy kłopotliwych odpadów sukcesywnie się pozbywa.

Naszym zdaniem w sprostowaniach jakimi zasypuje redakcję zarząd ESM sp. z o.o. (Elemental) wcale nie chodzi o prostowanie naszych ewentualnych pomyłek, ale o zamknięcie prasie ust, zastraszenie nas groźbą procesów. Firma już wdraża ten scenariusz w życie, bo w ślad za dwudziestym sprostowaniem, dzień później dostaliśmy z żądanie wpłaty 100.000 złotych i usunięcia wszystkich tekstów o firmie jakie ukazały się od marca 2024 roku. Elemental chce po prostu cenzury, i to również zakazanej prawem Unii Europejskiej i prawem krajowym cenzury prewencyjnej. Firma żąda **„powstrzymania się od jakiegokolwiek publikowania treści materiałów prasowych w przyszłości"**. Elemental chce po prostu cenzury, a jeżeli coś można napisać, to tylko reklamowe laurki. W prasie ma nie być nic o problemach z funkcjonowaniem fabryki, protestami mieszkańców.

Nasza redakcja do Zarządu ESM sp. z oo (Elemental) w Grodzisku Mazowieckim wysłała stanowisko, którym wskazujemy, jak groźna dla wolności słowa jest strategia zastraszania, jaką przeciwko nam uruchomiła firma. Naszym zdaniem to, co robi Elemental, to SLAPP, zmierzający do zablokowania pracy redakcji, uniemożliwienia krytyki prasowej:

Działanie spółki Elemental lub w jej imieniu jako SLAPP i utrudnianie krytyki prasowej:

„Jako dziennikarz i redaktor naczelny Gazety Myszkowskiej, Kuriera Zawierciańskiego, informuję, że wysłanie już kilkunastu sprostowań (już blisko 20) do 2-3 artykułów prasowych odbieramy jako SLAPP i utrudnianie krytyki prasowej. Stosowanie SLAPP wobec dziennikarzy, polegające na zasypywaniu redakcji licznymi sprostowaniami, w Waszym przypadku, z powtarzającymi się stwierdzeniami, a później pewnie pozwy, których -jak mniemam- możemy się spodziewać, mają na celu zastraszenie redakcji, związanie jej obowiązkiem odpowiadania na coraz bardziej absurdalne żądania sprostowań, a w przyszłości pewnie pozwy.

Problem SLAPP używanego wobec mediów dostrzegł Parlament Europejski, wydając dyrektywę nakazującą państwom UE wdrożenie przepisów przeciwdziałającym SLAPP. Środowiska dziennikarskie, organizacje broniących praw człowieka i wolności słowa wspólnie z obecnym Ministrem Sprawiedliwości Adamem Bodnarem problem dostrzegły i omawiały w kwietniu 2024 podczas konferencji z udziałem m. in. Ministra Sprawiedliwości Adama Bondara i moim, jako panelisty dzielącego się doświadczeniami stosowania SLAPP przeciwko prasie lokalnej.

Działania Państwa firmy, podmiotu który chwali się 2 mld obrotów, wobec małej redakcji, która ośmieliła się pisać krytycznie o działalności firmy, w mojej ocenie są klasycznym SLAPP oraz mogą wyczerpywać znamiona występku z art. 44 Prawa Prasowego, czyli utrudniania krytyki prasowej przez członka zarządu Elemental, pana Macieja Dzudzica.

Informuję więc, że redakcja złoży w prokuraturze zawiadomienie o możliwości popełnienia przez członka zarządu Elemental, pana Macieja Dudzica, przestępstwa utrudniania krytyki prasowej, czyli o czyny określone w art. 44 Ustawy Prawo prasowe.

Jeśli chodzi o całość działań spółki Elemental wobec naszej redakcji, które w mojej ocenie wypełniają znamiona SLAPP, będziemy prosić o wsparcie organizacji, które zjawiskiem SLAPP zajmują się od lat, a udzielały nam już w tym zakresie w wsparcia, choćby w głośnym procesie „Mazanek kontra Kaczyński" o określenie PiS partią faszystowską.

Dlatego będziemy prosić o pomoc te organizacje w relacjach z ESM sp. z o.o., m. in.:

Fundacja Helsińska
Fundacja Batorego
Praskie Centrum Praw Człowieka
Sieć Obywatelska Watchdog Polska
ECMPF- Europejskie Centrum **Wolności Prasy i Mediów** z siedzibą w Lipsku

Redakcja zamierza też złożyć do właściwych dla kancelarii Kopeć & Zaborowski (firma prawnicza która w imieniu Elemental wysyła nam sprostowania i inne żądania) ORA i OIRP rzeczników dyscyplinarnych, zawiadomienia o możliwości popełnienia przez adwokatów i radców tej kancelarii czynów niegodnych radcy prawnego i adwokata. Działając na zlecenie ESM sp. z o.o. wasi prawnicy mogą nie mieć w optyce swej pracy na uwadze problemu, że na zlecenie Klienta stosują niedozwolony prawem Unii Europejskiej SLAPP.

Problem takich, nieetycznych działań niektórych radców i adwokatów był też poruszany w dyskusjach podczas wspomnianej przeze mnie konferencji dotyczącej implementacji dyrektywy anty-slapp w polskim systemie prawnym".

Jarosław Mazanek
redaktor naczelny tygodników:
Gazeta Myszkowska,
Kurier Zawierciański
gazetamyszkowska.pl
kurierzawierciański.pl

W trakcie legitymowania okazało się, że ma przy sobie narkotyki

Za posiadanie narkotyków odpowie 36-latek z Częstochowy. Został zatrzymany i usłyszał już zarzut. Grozi mu nawet 3 lata za kratami.

We wtorek 6.08.24r. chwilę przed godziną 3.00 policjanci z Ogniwa Patrolowo-Interwencyjnego dostali informację, że grupa osób głośno się zachowuje na jednym z myszkowskich osiedli i zakłóca, cieszę nocną.

Na miejscu patrol zastał grupę 3 osób, którzy zachowywali się cicho. Podczas legitymowania jeden z mężczyzn zaczął zachowywać się nerwowo. W trakcie czynności okazało się, że 36- latek posiadał przy sobie foliowy woreczek z białym proszkiem. Wstępne

badanie narkotestem wykazało, że jest to amfetamina.

Mężczyzna usłyszał już zarzut posiadania narkotyków. Przestępstwo to jest zagrożone karą do 3 lat pozbawienia wolności. (red)

eprasa.pl 60743221e4

Ważne dla studentów - kiedy żak traci ubezpieczenie zdrowotne

Każda osoba, która się uczy, aż do ukończenia 26. roku życia jest ubezpieczona zdrowotnie, czyli może korzystać z bezpłatnej opieki medycznej. Uczeń lub student jest zgłoszony do ubezpieczenia zdrowotnego przez rodziców, a jeśli nie ma takiej możliwości to wówczas może to zrobić szkoła lub uczelnia. Są sytuacje, w których traci to ubezpieczenie.

O tym, że nie jesteśmy ubezpieczeni zdrowotnie, najczęściej dowiadujemy się w sytuacjach, gdy tego ubezpieczenia potrzebujemy, czyli podczas wizyty u lekarza, w poradni zdrowia. W rejestracji do lekarza rodzinnego czy specjalisty dowiadujemy się, że nasze nazwisko „świeci się na czerwono". Dlaczego tak się dzieje? – Jeśli chodzi o uczące się dorosłe dzieci, to powodów może być kilka. Gros takich przypadków związane jest ze zmianą miejsca zatrudnienia przez rodzica. Opiekun zmienia firmę, ale zapomina powiadomić swój zakład pracy, że do ubezpieczenia zdrowotnego należy też zgłosić studiujące, uczącego się dziecko. Bywa i tak, że student podejmie pracę w wakacje, czy w innym okresie i pracodawca zgłasza go do ubezpieczeń społecznych i zdrowotnych. Tym samym wypada wówczas z ubezpieczenia zdrowotnego od rodziców. Wraz z zakończeniem jego umowy o pracę kończy się też zgłoszenie do ubezpieczeń z tego tytułu. Wówczas ponownie rodzic, bądź uczelnia powinni zgłosić studenta do ubezpieczenia zdrowotnego – wyjaśnia Beata Kopczyńska, regionalna rzeczniczka ZUS w województwie śląskim.

Własny tytuł do ubezpieczenia

Niewiele osób wie, że dziecko korzysta z ubezpieczenia rodzica tylko do czasu, gdy nie ma własnego tytułu do ubezpieczenia zdrowotnego. Jednak gdy w wakacje młody człowiek podejmuje pracę na umowę o pracę pracodawca ma obowiązek zgłosić go do ubezpieczeń społecznych i ubezpieczenia zdrowotnego, wtedy automatycznie traci ubezpieczenie „u rodzica" .

Podobnie wygląda to, gdy student rozpocznie prowadzenie własnej działalności gospodarczej. Wówczas, nawet korzystając z możliwości ulg dla osób startujących z własnym biznesem (ulga na start czy preferencyjne składki) – będzie podlegał ubezpieczeniu zdrowotnemu z tytułu prowadzenia działalności gospodarczej.

7 dni na zgłoszenie

- Dlatego tak ważne jest, by pamiętać o tych sytuacjach, w których to młody człowiek może wypaść z ubezpieczenia zdrowotnego. Na zgłoszenie członka rodziny do ubezpieczenia zdrowotnego mamy 7 dni od momentu, gdy dziecko straci swój tytuł do ubezpieczenia – informuje rzeczniczka.

Członka rodziny, nie tylko uczące się dziecko do 26 roku życia, ale także niepracującego małżonka, zgłaszamy do ubezpieczenia zdrowotnego u swojego płatnika składek. Jeśli natomiast małżonek czy dziecko rozpocznie pracę, która daje im własne ubezpieczenie zdrowotne, to musimy o tym poinformować pracodawcę. Nasz zakład pracy powinien też otrzymać od nas informację, że dziecko ukończyło studia czy naukę w szkole. Na tej podstawie musi zostać „wyrejestrowane" z naszego ubezpieczenia zdrowotnego.

Co z ubezpieczeniem zdrowotnym po zakończeniu nauki

Obowiązek ubezpieczenia zdrowotnego studenta wygasa z dniem ukończenia studiów lub skreślenia z listy studentów, uczniów. Jednak prawo do świadczeń opieki zdrowotnej młody człowiek zachowuje jeszcze przez 4 miesiące od zakończenia nauki albo skreślenia z listy studentów.

E-konsumenci wybierają jak najszybsze i najprostsze opcje płatności online. Coraz bardziej interesują się płatnościami odroczonymi i ratalnymi

Szybkie płatności, a w szczególności Blik, to metody najchętniej wybierane przez klientów podczas zakupów internetowych. W ostatnim czasie rośnie jednak popularność płatności odroczonych oraz rozłożenia płatności na raty – twierdzą przedstawiciele e-commerce. Niezmiennie ktoś, kto chce osiągnąć sukces w handlu w sieci, musi oferować wszystkie możliwe metody płatności. Jeśli klient nie znajdzie na stronie swojej ulubionej, zwykle rezygnuje z zakupu.

E-commerce zmienił obraz handlu detalicznego na całym świecie. Nie byłoby to możliwe bez wprowadzenia różnych form płatności, w których szybkość, wygoda i bezpieczeństwo to najważniejsze atuty, nie tylko z punktu widzenia klienta, ale również sprzedawcy. Rynek ten stale ewoluuje, a kupujący mają do dyspozycji coraz więcej i coraz nowsze metody płatności. Liderem pozostaje rozwiązanie, które powstało w Polsce i jest obecne na rynku od przeszło dekady.

– Polacy najchętniej płacą szybkimi metodami płatności i tutaj zawsze przodował Blik. Natomiast powoli przechodzimy już w fazę odroczonych płatności i zaczynamy przodować w odroczeniach. Dodatkowo przychodzą już też możliwości rozłożenia sobie płatności na raty – mówi agencji informacyjnej Newseria Biznes Anna Grześkowiak, menedżerka ds. rozwoju biznesu Tpay. – Ciężko powiedzieć, jak będziemy płacić w przyszłości, natomiast jestem pewna, że będzie to krótka forma wybierania płatności, czyli skracanie tego procesu, dwa kliknięcia i gotowe. Im szybciej zapłacę, tym mniej będzie bolało.

Z raportu „Jak Polacy lubią płacić online 2023" opracowanego przez Tpay wynika, że w 2023 roku 76 proc. konsumentów uważało Blika za preferowaną formę płatności. 69 proc. przyznawało, że jest ona najczęściej przez nich wykorzystywana. Ta prawidłowość dotyczy obecnie każdej grupy wiekowej polskich konsumentów. W poprzednich badaniach seniorzy częściej wybierali płatność kartą.

Na drugiej pozycji, z gigantyczną stratą do lidera, znalazły się właśnie płatności kartą – 29 proc. respondentów wskazało, że jest to preferowana forma płatności, a 19 proc. – że najczęściej z niej korzystają. Podium zamyka portfel elektroniczny – odpowiednio 26 i 11 proc. Z Top 3 wypadł przelew pay-by-link, tracąc w ciągu roku 11 proc. Eksperci Tpay wskazują, że te wyniki świadczą o tym, że konsumenci coraz częściej płacą za pośrednictwem smartfona. Chętniej wybierają też opcje ograniczające konieczność logowania się czy wpisywania danych. Im mniej kroków klient musi wykonać, aby dokonać zakupu, tym chętniej wybierze daną metodę i tym rzadziej porzuci koszyk zakupowy.

Według raportu stale rośnie liczba polskich e-konsumentów, którzy jeszcze przed rozpoczęciem zakupów w sieci sprawdzają metody płatności dostępne w konkretnym sklepie internetowym. W 2023 roku odsetek ten wzrósł o 4 pp. względem poprzedniego badania z 2022 roku. Odpowiedź „zdecydowanie się zgadzam" i „raczej się zgadzam" podało łącznie 81 proc. badanych. Ta wskazówka jest kluczowa dla wszystkich, którzy dziś chcą zarabiać w e-commerce.

– Formy płatności to jest najważniejsze, co musimy mieć w swoim sklepie, dlatego że 81 proc. osób badanych, jeżeli nie znajduje swojej ulubionej metody płatności, czy to będzie Google Pay, Blik, czy PayPo, po prostu zostawia koszyk – zauważa menedżerka z Tpay.

Kolejnym trendem zauważanym w branży są płatności odroczone i płatności na raty. Zresztą jest to prawidłowość obserwowana dziś w wielu krajach świata.

W modelu płatności odroczonych kupujący płaci dopiero za 30 dni, co daje mu możliwość zamówienia kilku produktów i odesłania tych niepotrzebnych do sklepu, natomiast e-sprzedawca otrzymuje środki za transakcję od razu. Procesowanie płatności spoczywa na dostawcy płatności odroczonych. Taką opcję płatności oferują m.in. sklepy modowe, RTV i AGD, a nawet branża spożywcza. 19 proc. badanych wskazało tę formę jako preferowaną (6 proc. korzysta z niej najczęściej).

Co istotne, według cytowanego raportu 90 proc. polskich e-konsumentów zna różnicę pomiędzy płatnościami odroczonymi a ratalnymi.

– Płatności na raty cieszą się coraz większym zainteresowaniem ze względu na to, że po pierwsze jest możliwość wybrania rat 0 proc., czyli płatnik nie ponosi dodatkowych kosztów za to, że rozkłada sobie dany zakup na raty, a też jest to bardzo bezpieczna forma korzystania z płatności online – mówi Anna Grześkowiak.

W badaniu z 2023 roku 63 proc. konsumentów uznało tę metodę za najbezpieczniejszą. Lepszy wynik osiągnęły tylko płatności przy odbiorze (75 proc.) oraz przelew tradycyjny (68 proc.). Newseria zd. autorstwa wayhomestudio na Freepik

eprasa.pl 60743221e4

„SZLAKI NADZIEI. ODYSEJA WOLNOŚCI - TOBRUK 1941. PRZYSTANEK ŻYWEJ HISTORII”- INSCENIZACJA HISTORYCZNA NA PUSTYNI BŁĘDOWSKIEJ

W dniach 12-14 lipca 2024 roku na Pustyni Błędowskiej (gm. Klucze) odbyło się wydarzenie plenerowe „Szlaki Nadziei. Odyseja Wolności - Tobruk 1941. Przystanek Żywej Historii”. W ramach inicjatywy Instytutu Pamięci Narodowej oraz gminy Klucze, turyści mogli obejrzeć ciekawe dioramy historyczne oraz stoiska edukacyjne. Głównym punktem imprezy była widowiskowa rekonstrukcja historyczna „Tobruk 1941”, w której wystąpiło ok. 160 rekonstruktorów z całej Polski.

Pustynia Błędowska była znakomitym terenem do przeprowadzeni inscenizacji historycznej bitwy o Tobruk. W dużej mierze odwzorowała Tobruk, położony w Libii, w pobliżu granicy z Egiptem, który stanowił ważną bazę zaopatrzeniową armii włoskiej. Jego utrzymanie przez aliantów było kluczowe dla obrony Egiptu. W styczniu 1941 roku twierdza została zdobyta przez Brytyjczyków, którzy wcześniej rozbili włoską armię. Adolf Hitler chcąc ratować sojusznika, wysłał do Afryki Deutsches Africa Korps. Oddziały miały wyprzeć Brytyjczyków z Libii. W walkach brała udział polska Brygada Strzelców Karpackich, która broniła Tobruku od połowy sierpnia 1941.

Brygada została utworzona w Syrii 12 kwietnia 1940 roku na mocy umowy generała Władysława Sikorskiego z rządem francuskim. Po upadku Francji polska jednostka przeszła do Palestyny, gdzie stała się częścią jednostek brytyjskich na Środkowym Wschodzie. Walki w Tobruku były chrztem bojowym tej jednostki. Polacy objęli najtrudniejszy, 20-kilometrowy odcinek obrony położony naprzeciw wzgórza Medauar, zajętego przez niemieckie oddziały. U stóp wzniesienia odległość polskich stanowisk bojowych od linii nieprzyjacielskiej wynosiła w niektórych miejscach mniej niż 200 metrów.

Polacy wsławili się wypadami na wysunięte stanowiska wroga. To właśnie dzięki nim pozyskano informacje o przygotowywanym przez Niemców natarciu na twierdzę, co przyspieszyło ofensywę brytyjską. Walki były utrudnione przez pustynne warunki klimatyczne. Dodatkowo z powodu codziennych nalotów zaopatrywanie w wodę, żywność, amunicję, a także ewakuacja rannych mogły odbywać się jedynie w nocy. Obrońcy zyskali nazwę „Szczurów Tobruku”. Ostrzeliwani przez artylerię i lotnictwo nieprzyjaciela wytrzymali na pierwszej linii ponad sto dni. Zadanie odblokowania Tobruku powierzono nowo utworzonej brytyjskiej 8. Armii gen. Alana Cunninghama w ramach operacji „Crusader” („Krzyżowiec”). Rozpoczęła się 18 listopada 1941 roku i trwała niemal miesiąc. W nocy z 9 na 10 grudnia oddziały Brygady Strzelców Karpackich ruszyły do natarcia, zdobywając wzgórze Medauar, a także miejscowość Acroma, gdzie nastąpiło połączenie z oddziałami brytyjskimi. Operacja „Crusader” zakończyła się strategicznym sukcesem Brytyjczyków - Tobruk został odblokowany, a nieudane oblężenie pustynnej twierdzy stało się jedną z pierwszych dużych niemieckich porażek. (źródło: Portal historyczny Polskiego Radia).

W Tobruku znajduje się cmentarz na którym spoczywają żołnierze Brygady Karpackiej, zarówno obrońcy twierdzy oraz ci, którzy polegli w trakcie dalszych afrykańskich działań Samodzielnej Brygady Strzelców Karpackich. Spoczywa na nim 213. poległych, zmarłych z ran i z innych przyczyn, w tym 132. „szczurów pustyni” czyli uczestników walk w Tobruku. Nadmienić należy, że organizatorem wydarzenia był Instytut Pamięci Narodowej oraz gmina Klucze. Partnerami byli Małopolska Brygada Obrony Terytorialnej, ochotnicze straże pożarne z gminy Klucze oraz Szkoła Podstawowa im. Jana Pawła II w Kluczach.

Tekst: Damian Liszczyk, zdjęcia: Tadeusz Żurek – „Olkusz Nasze Miasto”

Wyróżniony olej z ostropestu z Jaroszowa

Pani Krystyna Halabowska z Jaroszowa (Gmina Żarki) za olej z ostropestu otrzymała wyróżnienie w kategorii napoje bezalkoholowe w ramach Finału regionalnego konkursu „Nasze Kulinarne Dziedzictwo – Smaki Regionów”, który odbył 28 lipca 2024r.

Wydarzenie w Muzeum „Górnośląski Park Etnograficzny” w Chorzowie gromadzi i producentów i miłośników smaków zapomnianych, odtwarzanych i opartych o stare receptury. Krystyna i Ryszard Halabowscy prowadzą Gospodarstwo Rolne. Pieką chleby i próbują sił w różnych innych produktach w oparciu o surowce z gospodarstwa. Sprzedają w ramach Jurajskiej Kooperatywy Spożywczej w Częstochowie.

Ostropest nasz lokalny superfood

Olej z nasion ostropestu zawiera m.in. nienasycone kwasy tłuszczowe omega-3 a także witaminę E, flawonidy, w tym sylimarynę, która jest szczególnie cenna dla wątroby. Sylimaryna odtruwa i pomaga w regeneracji komórek wątroby. Olej polecany jest przy cukrzycy. (red)

Zdjęcia: Tomasz Żak / UMWS, Wikipedia

Kobido japoński lifting twarzy

Jest nieinwazyjną alternatywą dla wszystkich, którzy nie chcą poddać się chirurgicznemu liftingowi twarzy lub botoksowi.

Kobido to stymulujący masaż twarzy i szyi zapewniający efekt odmłodzonej skóry.

Kobido ze względu na swoją intensywność i zaawansowanie poszczególnych technik działa na dużo głębszych warstwach skóry i mięśni niż inne masaże twarzy. Kobido to najbardziej zaawansowana technicznie forma masażu twarzy w Japonii.

Cleo Day Spa

Cleo Day Spa
ul. Kościuszki 4 Żarki

Tel. 34 313 40 47, 602 634 730, 516 370 220

eprasa.pl 60743221e4

Siatkówka plażowa

TRZY DNI SIATKÓWKI PLAŻOWEJ NA DOTYKU JURY

(Myszków) W drugi weekend lipca na Kompleksie Sportowym „Dotyk Jury" odbył się Turniej Siatkówki Plażowej Mężczyzn, Kobiet oraz Mikstów pn: „Plażowy Dotyk Jury 2024". Był to trzeci turniej w tym sezonie w siatkówce plażowej tego lata w Myszkowie. Organizatorem turnieju był Miejski Ośrodek Sportu i Rekreacji w Myszkowie. Do turnieju przystąpiło łącznie 5 pary w turnieju kobiet, 9 par w turnieju mężczyzn oraz 17 w turnieju mikstów.

W drugi weekend lipca na Kompleksie Sportowym „Dotyk Jury" odbył się Turniej Siatkówki Plażowej Mężczyzn, Kobiet oraz Mikstów pn: „Plażowy Dotyk Jury 2024". Był to trzeci turniej w tym sezonie w siatkówce plażowej tego lata w Myszkowie. Organizatorem turnieju był Miejski Ośrodek Sportu i Rekreacji w Myszkowie. Do turnieju przystąpiło łącznie 5 pary w turnieju kobiet, 9 par w turnieju mężczyzn oraz 17 w turnieju mikstów. Rywalizacja w turnieju rozgrywana była w „systemie brazylijskim" (druga porażka powodowała odpadnięcie z turnieju set do 21 pkt., a druga porażka powodowała odpadnięcie z turniej)

W piątek 12 lipca rozegrany został turniej kobiet, w którym zwyciężyła para Julia Janus i Iwona Chudzik z Piekar Śląskich / Jastrzębia Zdrój. A drugie miejsce zajęła para Kamila Pobereszko i Kinga Pobereszko z Radomia.

Sobotni turniej Mężczyzn wygrała para Karol Kania i Piotr Nowak – Sosnowiec, a drugie miejsce zajęła para Radosław Dorobisz i Mariusz Żoń z Żarek. Natomiast niedzielny turniej Miksów wygrała Anna Ryznar i Konrad Witek z Krakowa. Drugie miejsce również dla pary z Krakowa Moniki Kawy i Adama Podgórnego.

Wyniki turnieju kobiet:
1. Julia Janus i Iwona Chudzik - Piekary Śląskie / Jastrzębie Zdrój
2. Kamila Pobereszko i Kinga Pobereszko - Radom
3. Weronika Milka i Roksana Noszczyk - Zawiercie
4. Dominika Pala i Kinga Płodowska - Myszków
5. Paulina Myrta i Karolina Płodowska - Myszków

Wyniki turnieju mężczyzn:
1. Karol Kania i Piotr Nowak - Sosnowiec
2. Radosław Dorobisz i Mariusz Żoń - Żarki
3. Patryk Myszkowski i Dominik Urbański - Zawiercie
4. Adam Ziółkowski i Patryk Rzepczyk - Gliwice
5. Łokociejewsk i Łakomy - Gliwice
6. Szafruga i Bijak - Siewierz
7. Kapral i Zaczkowski – Myszków
8. Lewandowski i Czapla – Zawiercie
9. Wilczyński i Gieszcz - Zawiercie

Wyniki turnieju mikstów:
1. Anna Ryznar i Konrad Witek - Kraków
2. Monika Kawa i Adam Podgórny - Kraków
3. Iwona Chudzik i Michał Faryna - Jastrzębie Zdrój / Zawiercie
4. Aleksandra Lis i Hubert Wawszczak - Radomsko
5. Czubak i Wołczyk – Bobrowniki
6. Romańczuk i Myszkowski - Zawiercie
7. Malarz i Wołoszyn - Tarnowskie Góry
8. Galas i Wilczyński - Zawiercie
9. Dorobisz i Dorobisz – Żarki
10. Galon i Franczyk - Blachownia
11. Urbańczyk i Biodrowicz – Myszków
12. Wójcik i Malewski - Blachownia
13. Hyży i Buczek – Myszków
14. Majos i Gieszcz - Zawiercie
15. Płodowska i Gołdyn – Myszków
16. Milka i Żabka – Zawiercie
17. Szyszka i Jurewicz - Zawadzkie (tu), foto: MOSiR Myszków

Piłka nożna

KOZIEGŁOWY REZYGNUJĄ Z GRY

(Koziegłowy) W pierwszej połowie lipca ŚLZPN poinformował, że w sezonie 2024/2025 zabraknie drużyny GKS- Koziegłowy. GKS poprzedni sezon występował w częstochowskiej B-klasie.

W pierwszej połowie lipca ŚLZPN poinformował, że w sezonie 2024/2025 zabraknie drużyny GKS- Koziegłowy. GKS poprzedni sezon występował w częstochowskiej B-klasie, w której sezon 2023/2024 zakończył na 7. miejscu z dorobkiem 21 punktów i bilansem punktowym 40:44.

GKS Koziegłowy zgłosił zespoły młodzieżowe do rozgrywek na sezon 2024/2025 i to może być nadzieją, że w przyszłości seniorski zespół się odrodzi. (**tu**)

eprasa.pl 60743221e4

Piłka nożna kobiet

ZMIENNE SZCZĘŚCIE W MECZACH KONTROLNYCH

(Myszków) W piątek 26 lipca zawodniczki MKS-u Myszków rozegrały drugi mecz sparingowy przed zbliżającym się sezonem w II lidze kobiet. W wyjazdowym mecz zmierzyły się z rezerwami GKS-u Katowice, z którymi podopieczne Tomasz Duszy wygrały 3:1. A w niedzielę 4 sierpnia w kolejnym meczu kontrolnym zmierzyły się z Dąb Zabierzów Bocheński, z którymi przegrały 3:2.

W piątek 26 lipca zawodniczki MKS-u Myszków rozegrały drugi mecz sparingowy przed zbliżającym się sezonem w II lidze kobiet. W wyjazdowym mecz zmierzyły się z rezerwami GKS-u Katowice, z którymi podopieczne Tomasz Duszy wygrały 3:1. Pierwotnie myszkowianki miały się zmierzyć u siebie z Wawelem Kraków. Goście jednak poinformowali, że nie dadzą rady przyjechać do Myszkowa. Bramki dla naszej drużyny zdobyły Magdalena Lisik w 15 minucie, Karolina Węglarz w 53minucie oraz samobójczy w 78 minucie. A dla GKS-u bramkę zdobył w 67 minucie Weronika Baumert.

- *Dzisiejszy sparing zakończył bardzo intensywny tygodniowy mikrocykl. Chwilami było widać, że dziewczyny mają w nogach ciężkie treningi. Nasz przeciwnik to silny i wymagający rywal, prezentujący wysoką kulturę gry. Mecz oceniam pozytywnie. Poprawiliśmy pewne elementy gry względem ostatniego sparingu z Puszczą Niepołomice, co bardzo mnie cieszy* - **powiedział po meczu trener niebiesko-białych Tomasz Dusza.**

A w niedzielę 4 sierpnia w kolejnym meczu kontrolnym zmierzyły się z Dąb Zabierzów Bocheński, z którymi przegrały 3:2. Gole dla gospodyń zdobyły Renata Mróz w 14 minucie, Wiktoria Porosł w 84 minucie oraz Weronika Najberek w 86 minucie. A dla Myszkowa bramki strzelały Wiktoria Aumiller w 33 minucie i Magdalena Lisik w 50 minucie.

Kolejny mecz sparingowy podopieczne Tomasz Duszy rozegrają w sobotę 10 sierpnia z PTC Pabianice.

***

GKS II Katowice – MKS Myszków 1:3 (0:1)

Bramki: Weronika Baumert (67') - Magdalena Lisik (15'), Karolina Węglarz (53'), samobójczy gol (78').

***

Dąb Zabierzów Bocheński – MKS Myszków 3:2 (1:1)

Bramki: Renata Mróz (14'), Wiktoria Porosł (84'), Weronika Najberek (86') - Wiktoria Aumiller (33'), Magdalena Lisik (50'). (**tu**)

Tenis stołowy

OSTATNI TURNIEJ Z CYKLU GRAND PRIX TENISA STOŁOWEGO

(Zawiercie) W ostatnią niedzielę czerwca w hali OSiR-u w Zawierciu przy ulicy Piłsudskiego rozegrany został ostatni turniej z cyklu Grand Prix Tenisa Stołowego z KS Viret CMC Zawiercie. W zawodach udział wzięło 20 zawodników, którzy walczyli o zwycięstwo w kategorii Open.

W ostatnią niedzielę czerwca w hali OSiR-u w Zawierciu przy ulicy Piłsudskiego rozegrany został ostatni turniej z cyklu Grand Prix Tenisa Stołowego z KS Viret CMC Zawiercie. W zawodach udział wzięło 20 zawodników, którzy walczyli o zwycięstwo w kategorii Open.

Najlepszym zawodnikiem w ósmym turnieju z cyklu Grand Prix Tenisa Stołowego z KS Viret CMC Zawiercie okazał się ponownie Sylwester Miśta, który w finale pokonał Zbigniewa Męcika. W meczu o trzecie miejsce Maciej Lamer zwyciężył z Grzegorzem Zimnikiem.

W klasyfikacji końcowej po ośmiu turniejach najwięcej punktów uzyskał Sylwester Miśta, drugie miejsce zdobył Paweł Kurek a trzecie Maciej Lamer.

Klasyfikacja końcowa ósmego turnieju cyklu Grand Prix Tenisa Stołowego z KS Viret CMC Zawiercie:

1. Sylwester Miśta
2. Zbigniew Męcik

3. Maciej Lamer
4. Grzegorz Zimnik
5. Zbigniew Rodek
6. Krzysztof Kurek
7. Paweł Kurek
8. Michał Macheslki
9. Arkadiusz Dziub
10. Tadeusz Siwicki
11. Andrzej Siedlaczek
12. Artur Jachym
13. Michał Jachym
14. Sławomir Pietras
15. Bartek Żołędzki
16. Jan Rudnik
17. Agata Gabryś
18. Joanna Gabryś
19. Paweł Jachym
20. Artur Sowa (**tu**), **foto:** profil na FB Viret Zawiercie

eprasa.pl 60743221e4

Piłka nożna, Piąta liga „II Liga Śląska północna" Grupa 1

II LIGA ŚLĄSKA JEDNAJ BEZ MKS-U MYSZKÓW

(Myszków) W najbliższą sobotę 10 sierpnia ruszają rozgrywki w V lidze, która od tego sezonu będzie nosić nazwę „II liga Śląska północna", grupa 1. Nasze region w tej klasie rozgrywkowej miał reprezentować spadkowicz z IV ligi, którym jest MKS Myszków, jednak klub poprzez swoją stronę na FB poinformował w czwartek 1 sierpnia, że nie przystąpił do rozgrywek w sezonie 2024/2025.

W najbliższą sobotę 10 sierpnia ruszają rozgrywki w V lidze, która od tego sezonu będzie nosić nazwę „II liga Śląska północna", grupa 1. Nasze region w tej klasie rozgrywkowej miał reprezentować spadkowicz z IV ligi, którym jest MKS Myszków, jednak klub poprzez swoją stronę na FB poinformował w czwartek 1 sierpnia, że nie przystąpił do rozgrywek. Męska drużyna seniorów MKS Myszków oparta o dotychczasowy drugi zespół zostanie zgłoszona w sezonie 2024/25 do rozgrywek A Klasy.

Zarząd klubu poinformował, że nie jest w stanie dłużej finansować sportu seniorskiego w dotychczasowych kwotach, opierając się w tak dużym stopniu na osobach prywatnych. Funkcjonowanie klubu ze środków z proporcji 90% Miasto Myszków – 10 % środki własne w 2011 roku, do proporcji 30 % Miasto Myszków – 70% środki własne w 2023 roku. W tym samym okresie koszty funkcjonowania klubu zwiększyły się z 100 tys. zł do blisko 900 tys. zł. Największą część tych nakładów pochodzących w większości od wąskiego grona członków klubu pochłaniała IV – ligowa drużyna seniorów.

Poniżej przedstawiamy pełne oświadczenie Zarządu MKS-u Myszków:

„ Drodzy kibice MKS Myszków,

z przykrością informujemy, że po latach walki o jak najwyższe w piłce nożnej męskiej cele jesteśmy zmuszeni je ograniczyć wycofując zespół z rozgrywek V ligi tj. II ligi śląskiej. W czasie ostatnich 14 lat stawialiśmy sobie najbardziej ambitne z możliwych cele sportowe tj. budowę akademii wychowującej około 300 dzieci, udział w rozgrywkach IV ligi seniorów, budowę drugiej drużyny seniorów, a także pionu szkolenia dziewcząt z II ligą seniorek. Na wszystkich polach osiągaliśmy sukcesy większe niż mieliśmy możliwości. Pomimo świadomości ograniczeń jakie mieliśmy, uznawaliśmy za swój obowiązek walkę na wszystkich frontach o jak najwyższe laury, tak by cieszyć myszkowskich kibiców wysokim poziomem sportowym, a myszkowskie dzieci jak najwyższym poziomem szkolenia.

Doprowadziliśmy do zmiany struktury pozyskiwania środków na funkcjonowanie klubu z proporcji 90% Miasto Myszków – 10 % środki własne w 2011 roku, do proporcji 30 % Miasto Myszków – 70% środki własne w 2023 roku. W tym samym okresie koszty funkcjonowania klubu zwiększyły się prawie dziesięciokrotnie, ze 100 tys. zł do blisko 900 tys. zł. Największą część tych nakładów pochodzących w większości od wąskiego grona członków klubu pochłaniała IV – ligowa drużyna seniorów.

W pozyskiwaniu środków zewnętrznych byliśmy osamotnieni i nie otrzymaliśmy przez ten czas koniecznego wsparcia. Nie jesteśmy w stanie dłużej finansować sportu seniorskiego w dotychczasowych kwotach, opierając się w tak dużym stopniu na osobach prywatnych, kosztem ich życia osobistego, zaangażowania czasowego i tak znacznego obciążania finansowego budżetów rodzinnych.

Warto podkreślić, że ważnym czynnikiem, który miał wpływ na dzisiejszą decyzję były decyzje Śląskiego Związku Piłki Nożnej dotyczące reorganizacji rozgrywek IV ligi śląskiej i niższych lig, dodajmy działalność z naszego punktu widzenia szkodliwa dla śląskiej piłki, doprowadzającą do upadku kultury piłki nożnej w regionie i upadku wielu klubów.

Wpływ na naszą decyzję miała również postawa wielu zawodników niereprezentujących w sposób godny sportowca naszego klubu, którym próbowaliśmy stworzyć najlepsze z możliwych warunki do uprawiania naszej dyscypliny. Najlepsze choć oczywiście dalekie od naszych wyobrażeń, jednak jedyne na jakie było nas stać.

Żałujemy również, że pomimo włożonych przez nas ogromnych wysiłków w zmianę infrastruktury na stadionie w Myszkowie, która już wkrótce będzie mamy nadzieję powodem do dumy całej społeczności Myszkowa, nie będziemy w stanie w pełni jej wykorzystać, a kibice i sportowcy będą nas na niej reprezentować w niższych ligach.

Deklarujemy dalsze ogromne zaangażowanie w rozwój sportu w Myszkowie i już podejmujemy liczne inicjatywy mające wzbogacić życie sportowe naszego miasta. Musimy się jednak dostosować do sytuacji z jaką będziemy mieli do czynienia w najbliższych latach z nadzieją czekając na lepsze czasy dla myszkowskiego sportu, ze świadomością, że czas ten wykorzystaliśmy optymalnie.

Męska drużyna seniorów MKS Myszków oparta o dotychczasowy drugi zespół zostanie zgłoszona w sezonie 2024/25 do rozgrywek A Klasy.

Ze sportowym pozdrowieniem, Zarząd MKS Myszków"

Lista drużyn V ligi „II Ligi śląskiej północnej" grupy 1 na sezon 2024/2025:

1. AKS Mikołów
2. GKS Unia Rędziny
3. HKS Odra Miasteczko Śląskie
4. JSP Szczakowianka Jaworzno
5. KS Panki
6. KS Silesia Miechowice
7. KS Skra Częstochowa II
8. LKS Jedność 32 Przyszowice
9. LKS Orzeł Miedary
10. MGLKS Liswarta Krzepice
11. MKS Śląsk Demarko Świętochłowice
12. MLKS Znicz Kłobuck
13. Ruch Chorzów II
14. TS Szombierki Bytom
15. Zagłębie Sosnowiec II (tu)

eprasa.pl 60743221e4

Piłka nożna, III liga Śląska Sosnowiec - Katowice Grupa 4

WARTA ZAWIERCIE WRACA DO GRY

(Zawiercie) W sobotę 10 sierpnia ruszają rozgrywki w lidze okręgowej, która od tego sezonu będzie nosić nazwę „III liga Sosnowiec - Katowice" grupa 4. Drużyny będą rywalizować o awans do V ligi, która od teraz nosi nazwę "II Liga Śląska północna" Grupa 1. Nasze region w tej klasie rozgrywkowej będą reprezentować drużyna KP Warty Zawiercie.

W sobotę 10 sierpnia ruszają rozgrywki w lidze okręgowej, która od tego sezonu będzie nosić nazwę „III liga Sosnowiec - Katowice" grupa 4. Drużyny będą rywalizować o awans do V ligi, która od teraz nosi nazwę "II Liga Śląska północna" Grupa 1. Nasze region w tej klasie rozgrywkowej będą reprezentować drużyna KP Warty Zawiercie.

W sobotę 10 sierpnia o godzinie 17:00 piłkarze Warty Zawiercie meczem z LKS-em Pogonią Imielin rozpoczną rywalizację w III lidze śląskiej Sosnowiec-Katowice w sezonie 2024/2025.

Zestawy par pierwszej kolejki ligi okręgowej "III Liga Śląska Sosnowiec - Katowice" Grupa 4":

KS Slavia Ruda Śląska - KS Niwy Brudzowice
TP Jastrząb Bielszowice - GKS Urania Uni-Gaz Ruda Śląska
SKS Łagisza - LKS Orzeł Mokre
KS Cyklon Rogoźnik - LKS Unia Kosztowy
CKS Czeladź - LKS Ostoja Żelisławice
KP Warta Zawiercie - LKS Pogoń Imielin (10 sierpnia, godzina 17:00)
BKS Sarmacja Będzin - MKS Górnik Wojkowice
GKS Gieksa II Katowice S.A. - KS Górnik Piaski

Lista startowa drużyn ligi okręgowej "III Liga Śląska Sosnowiec - Katowice" Grupa 4":

1. BKS Sarmacja Będzin
2. CKS Czeladź
3. GKS Gieksa II Katowice S.A.
4. GKS Urania Uni-Gaz Ruda Śląska
5. KP Warta Zawiercie
6. KS Cyklon Rogoźnik
7. KS Górnik Piaski
8. KS Niwy Brudzowice
9. KS Slavia Ruda Śląska
10. LKS Orzeł Mokre
11. LKS Ostoja Żelisławice
12. LKS Pogoń Imielin
13. LKS Unia Kosztowy
14. MKS Górnik Wojkowice
15. SKS Łagisza
16. TP Jastrząb Bielszowice (tu)

WAKACJE Z OSIR-EM

(Zawiercie) Ośrodek Sportu i Rekreacji w Zawierciu zaprasza wszystkich, a w szczególności dzieci i młodzież szkolną do skorzystania z tegorocznej wakacyjnej oferty imprez sportowo-rekreacyjnych i turystycznych. OSiR ze swoją ofertą rusza od 1 lipca.

Jak co roku w okresie wakacji OSiR Zawiercie organizuje szereg zajęć rekreacyjno-sportowych, a także wiele interesujących turniejów w piłkę nożną, piłkę ręczną, siatkówkę, tenisa, speed ball, itp. Do tego liczne warsztaty z tenisa stołowego, piłki nożnej czy samoobrony, dając każdemu możliwość wykazania się oraz spędzenia aktywnie wolnego czasu. W lipcu i sierpniu jak co roku będzie dostępny dla wszystkich chcących oderwać się od miejskiego zgiełku basen przy ulicy Sienkiewicza. Do dyspozycji są również dwie siłownie zewnętrzne przy ul. Wierzbowej i Sikorskiego.

Poniżej prezentujemy program imprez sportowo-rekreacyjnych i turystycznych na najbliższe dwa tygodnie organizowanych przez ośrodek sportu i rekreacji w Zawierciu podczas "Wakacji z OSiR-em 2024".

9 Sierpnia - Piątek

Pływanie i rekreacja - Basen w Blanowicach/Basen ul. Sienkiewicza, godz. 9:00 – 18:00

Ćwiczenia pod chmurką – Siłownia ul. Wierzbowa/Sikorskiego, godz. 7:00 – 21:00

Jazda na rolkach przy muzyce - Boisko asfaltowe OSiR, godz. 10:00 – 11:00

Hulajnogi rowerowe – nauka jazdy - Park miejski, godz. 11:00 – 12:30

Trening boule - Park miejski, godz. 11:00 – 12:30

12 Sierpnia - Poniedziałek

Pływanie i rekreacja - Basen w Blanowicach/Basen ul. Sienkiewicza, godz. 9:00 – 18:00

Ćwiczenia pod chmurką - Siłownia ul. Wierzbowa/Sikorskiego, godz. 7:00 – 21:00

Zajęcia ogólnorozwojowe z Football Academy - Boisko orzeł ul. Moniuszki 10, godz. 9:30 – 12:00

Kick Boxing z Małpką Zawiercie - Hala OSiR III ul. Piłsudskiego 73a, godz. 10:00 – 11:30

Gimnastyka dla każdego - Teren OSiR koło tężni solankowej, godz. 11:00 – 12:00

Speed ball – nauka gry - Wewnętrzny parking OSiR ul. Moniuszki 10, godz. 12:00

Trening piłki nożnej z Wartą Zawiercie rocznik 2014/2015 (godz. 16:00 -17:30) rocznik 2012/2013 (godz. 17:30 – 19:00) - Boisko orzeł ul. Moniuszki 10

13 Sierpnia - Wtorek

Pływanie i rekreacja - Basen w Blanowicach/Basen ul. Sienkiewicza, godz. 9:00 – 18:00

Ćwiczenia pod chmurką – Siłownia ul. Wierzbowa/Sikorskiego, godz. 7:00 – 21:00

Trening Nordic Walking - Stadion OSiR, godz. 9:00 – 10:00

Piłka ręczna z Fabryką Handballu- dzieci ze szkół podstawowych - Hala OSiR II ul. Blanowska 40, godz. 10:00 – 12:00

Tenis stołowy z KS Viret CMC Zawiercie i OSiR Zawiercie – zajęcia dla dzieci szkół podstawowych - Hala OSiR III ul. Piłsudskiego 73a, godz. 10:30 – 12:00

14 Sierpnia - Środa

Pływanie i rekreacja - Basen w Blanowicach/Basen ul. Sienkiewicza, godz. 9:00 – 18:00

Ćwiczenia pod chmurką – Siłownia ul. Wierzbowa/Sikorskiego, godz. 7:00 – 21:00

Zajęcia ogólnorozwojowe z Football Academy - Boisko orzeł ul. Moniuszki 10, godz. 9:30 – 12:00

Kick Boxing z Małpką Zawiercie - Hala OSiR III ul. Piłsudskiego 73a, godz. 10:00 – 11:30

Gimnastyka dla każdego - Teren OSiR koło tężni solankowej, godz. 11:00 – 12:00

16 Sierpnia - Piątek

Pływanie i rekreacja - Basen w Blanowicach/Basen ul. Sienkiewicza, godz. 9:00 – 18:00

Ćwiczenia pod chmurką – Siłownia ul. Wierzbowa/Sikorskiego, godz. 7:00 – 21:00

Jazda na rolkach przy muzyce - Boisko asfaltowe, godz. 10:00 – 11:00

Hulajnogi rowerowe – nauka jazdy - Parki miejski, godz. 11:00 – 12:30

Turniej boule - Park miejski, godz. 11:00 (**tu**), **foto:** OSiR Zawiercie

Piłka nożna, III liga Śląska Lubliniec – Częstochowa, grupa 2

OKRĘGÓWKA WZNAWIA ROZGRYWKI

(Powiat myszkowski, zawierciański) W drugi weekend sierpnia ruszają rozgrywki w lidze okręgowej, która od tego sezonu będzie nosić nazwę „III liga Śląska Lubliniec – Częstochowa", grupa 2. Drużyny będą rywalizować o awans do V ligi, która od teraz nosi nazwę "II Liga Śląska północna" Grupa 1. Nasze region w tej klasie rozgrywkowej będą reprezentować drużyny LKS-u Zielonych Żarki, MLKS-u Sparty Szczekociny oraz LKS-u Skalniaka Kroczyce.

W drugi weekend sierpnia ruszają rozgrywki w lidze okręgowej, która od tego sezonu będzie nosić nazwę „III liga Śląska Lubliniec – Częstochowa", grupa 2. Drużyny będą rywalizować o awans do V ligi, która od teraz nosi nazwę "II Liga Śląska północna" Grupa 1. Nasze region w tej klasie rozgrywkowej będą reprezentować drużyny LKS-u Zielonych Żarki, MLKS-u Sparty Szczekociny oraz LKS-u Skalniaka Kroczyce. Dla ekip LKS-u Zielonych Żarki oraz MLKS-u Sparty Szczekociny będzie to kolejny sezon w lidze okręgowej. Natomiast LKS Skalniak Kroczyce to tej klasy rozgrywkowej wskoczył niepodziewanie po wycofaniu się z ligi drużyny Orła Kiedrzyn.

Spotkania pierwszej kolejki III ligi Śląskiej Lubliniec – Częstochowa, grupa 2 rozegrane zostaną w sobotę 10 sierpnia. O godzinie 17:00 LKS Zieloni Żarki na wyjeździe podejmą LKS Jedność Boronów, a LKS Skalniak Kroczyce u siebie podejmie MLKS Spartę Szczekociny.

Zestawy par pierwszej kolejki ligi okręgowej "III liga Śląska Lubliniec - Częstochowa" Grupa 2:

KS Płomień w Lgocie Małej - KS Unia Kalety
LKS Kamienica Polska - LKS Mechanik Kochcice
LKS Warta Kamieńskie Młyny - KS Stradom Częstochowa
LKS Sparta Lubliniec - LKS Amator Golce
LKS Jedność Boronów - LKS Zieloni Żarki (10 sierpnia, godzina 17:00)
GLKS Lot Konopiska - MLKS Pilica Koniecpol
LKS Liswarta Popów - LKS Lotnik Kościelec
LKS Skalniak Kroczyce - MLKS Sparta Szczekociny (10 sierpnia, godzina 17:00)

Lista startowa drużyn ligi okręgowej "III liga Śląska Lubliniec - Częstochowa" Grupa 2:

1. GLKS Lot Konopiska
2. KS Płomień w Lgocie Małej
3. KS Stradom Częstochowa
4. KS Unia Kalety
5. LKS Amator Golce
6. LKS Jedność Boronów
7. LKS Kamienica Polska
8. LKS Liswarta Popów
9. LKS Lotnik Kościelec
10. LKS Mechanik Kochcice
11. LKS Sparta Lubliniec
12. LKS Warta Kamieńskie Młyny
13. LKS Zieloni Żarki
14. MLKS Pilica Koniecpol
15. MLKS Sparta Szczekociny
16. LKS Skalniak Kroczyce (tu)

eprasa.pl 60743221e4

OGŁOSZENIA DROBNE

USŁUGI

PRANIE, CZYSZCZENIE
Karcherem dywanów, tapicerek. 500-200-337

INSTALACJE- ANTENY, DOMOFONY, KAMERY, ALARMY, NAPĘDY DO BRAM 513-960-318

Naprawa: kuchnie gazowo- elektryczne, lodówki, zmywarki, witryny, lady, pralki automatyczne wirnikowe, wirówki, instalacje elektryczne tel. 506-655-874

Naprawa komputerów i laptopów. Dojazd do klienta. Tel. 601-623-740

Instalacje woda- gaz-CO montaż piecy gazowych 601-740-919

Meble na wymiar, usługi stolarskie tel. 503-111-231

Meble na wymiar, Usługi stolarskie tel. 503-111-231

Montaż klimatyzacji w budynkach. 506-655-874

Przycinanie tui, koszenie trawy, prace różne 600-826-895

Ekspertyzy sprzętu AGD po burzy 506-655-874

USŁUGI BUDOWLANE

DACHY więźby, usługi dekarskie, podbitki, zadaszenia tarasów. 508-454-992

Profesjonalne wykańczanie wnętrz, adaptacja poddaszy, łazienki, tarasy, balkony. Tanio i solidnie. Zapraszam. 788-474-118

Usługi remontowe, gładzie gipsowe, malowanie, kafelkowanie, płyty kartongips. 796-792-214

Więźby, pokrycia dachowe, podbitki. 502-023-510 603-968-668

Wylewki maszynowe. Duże doświadczenie tel. 506-052-057

DOCIEPLENIA BUDYNKÓW- WOLNE TERMINY, solidnie, fachowo i terminowo, kosztorys gratis. Tel. 502-702-175 www. agra-docieplenia.pl

BUDOWA OBIEKTÓW, KOMPLEKSOWA OBSŁUGA INWESTYCJI BUDOWLANYCH. TEL. 730-558-666

Malowanie dachów, mycie kostki brukowej i elewacji. 507-550-862

Wykonam audyt energetyczny i/lub świadectwo charakterystyki energetycznej. tel. 696-554-453

ARTYKUŁY BUDOWLANE

Gładzie, gipsowanie, malowanie, tapetowanie. Solidnie i tanio 508-043-678

SPRZEDAM- DZIAŁ BUDOWLANY

Betoniarka 250 Litrów stan bardzo dobry tanio tel. 662-570-319

Dwa brązowe okna, stan bardzo dobry. 115x 148, tel. 791-048-008

KUPIĘ- DZIAŁ BUDOWLANY

Sprzedam drewno łupane liściaste i iglaste cena od 200 zł 661-050-665

DOM i OGRÓD

Ziemia torfowo- ogrodowa pod uprawy. Pod trawę. Na wyrównanie terenu. Budowlana. Tel. 880-201-200

DREWNO KOMINKOWE BUK DĄB GRAB BRZOZA SOSNA. DUŻE KAWAŁKI DOBRA CENA. W OFERCIE RÓWNIEŻ BRYKIET KOSTKA RUF PRODUCENT. ISTNIEJE MOŻLIWOŚĆ TRANSPORTU TEL 669-989-912

Wyprzedaż tanich płytek 691-072-528

NAUKA

Matematyka 535-784-369

DAM PRACĘ

Przyjmę dekarza, cieśle pracownik budowlany 739-011-775

Zatrudnię pana na stanowisko- gospodarz budynków. Prace porządkowe. Mile widziana grupa inwalidzka 662-079-468

Praca przy choinkach sztucznych, Koziegłówki. 601-834-321

Zatrudnię do dociepleń tel. 502-702-175

Zatrudnię pracownika do montażu ogrodzeń tel. 601-956-314

SPRZEDAM

Pralki automatyczne, lodówki oraz naprawa. Tel. 506-655-874

Drzwi dębowe zewnętrzne z ościeżnicą, prawe, lewe, 90cm. 781-756-588

Ciągnik C-328, grubościówka, kosiarka rotacyjna, brama uchylna garażowa. 576-315-335

Sprzedam przednie maski i drzwi Fiat 125p, Polonez. Drewno kominkowe- brzoza tel. 697-055-600

NIERUCHOMOŚĆ- DO WYNAJĘCIA

Mieszkanie- pokój z kuchnią. Mijaczów. 459-307-124

NIERUCHOMOŚĆ- SPRZEDAM

M-3 po generalnym remoncie. Myszków- Centrum, 45 mkw, II piętro. 533-457-827

Mieszkanie M-3 34 mkw, Myszków, II piętro. 721-199-085

M-2 Centrum Myszków, do zamieszkania, cena do ustalenia, II piętro. 533-457-827

Żarki-Letnsko działki budowlane, 1200, 1320mkw. 574-288-864

NIERUCHOMOŚĆ- KUPIĘ

Działkę Myszków i okolice. 781-756-588

MOTORYZACJA

Złomowanie Pojazdów- zaświadczenie i gotówka od ręki, dojazd do klienta 794-560-010

AUTO- SPRZEDAM

Chrysler PT 2,4L benzyna, 150 KM, opłacony do 05/25. 608-882-041

Citroen Berlingo 1,6 HDI rok 2009, stan bardzo dobry, I właściciel tel. 606-877-914

Toyota Auris 1,4 benzyna rok 2007/2008 krajowy tel. 500-838-200

MOTO- KUPIĘ

Kupię malucha, 125p, WSK Komarek, każdy stan, niekompletny, bez papierów, oraz części, dobrze zapłacę, odbiór lawetą tel. 531-755-637

Kupię malucha, 125p, WSK Komarek, każdy stan, niekompletny, bez papierów, oraz części, odbiór lawetą tel. 531-755-637

AUTO- KUPIĘ

Auto skup od właściciela. Pilnie kupię! Gotówka i umowa od ręki. Tel.535-988-450

SPRZEDAM MASZYNY ROLNICZE

Ciągnik C-330 1978r, sierczkarnia 1rzędowa do kukurydzy, opryskiwacz 400L, dojarka Alfa Laval. 661-050-665.

Ciągnik C-328, grubościówka, koriarka rotacyjna. 576-315-335.

Boisz się kontroli w sypialni? WYNAJMIJ ADRES FIRMOWY! w START-up Cafe

Rozpoczynasz działalność, zakładając np. sklep internetowy, ale boisz się kosztów wynajęcia lokalu. Nawet najmniejsze biuro to czynsz, prąd, ogrzewanie. Wiele osób w takiej sytuacji rejestruje firmę w miejscu zamieszkania, w domu, mieszkaniu. To rozwiązanie ma jedną ogromną wadę: kontrola skarbówki, ZUS-u, sanepidu a nawet Inspekcji Pracy może się zastać w sypialni! Myjesz zęby, a tu kontrola US!

Możesz tego uniknąć wynajmując adres dla firmy!
START-up Cafe ul. Sikorskiego 53/3
Twoja firma może mieć prestiżowy adres jak Gazeta Myszkowska!

PAKIET PODSTAWOWY- adres dla firmy (umowa najmu) odbiór i przekazywanie korespondencji
PAKIET BIZNES- PODSTAWOWY + miejsce na przechowywanie dokumentacji, możliwość korzystania z komputera, internetu
PAKIET BIZNES PREMIUM -PAKIET BIZNES +serwis kawowy, pokój do spotkań z kontrahentami, dostęp do urządzeń biurowych (ksero, drukarka), obsługa sekretariatu.
Twoje prawdziwe biuro bez wysokich kosztów utrzymania biura!

Usługę START-up Cafe oferuje MyszPress s.c. z siedzibą w Myszkowie ul. Sikorskiego 53/3 tel. 34 3137120. Kontakt: jaroslaw.mazanek@myszpress.pl tel. 602 514030

IMPERIA DYLAND
SYSTEMY OSŁON SŁONECZNYCH
Myszków Słowackiego 88
/Baza Jurajskiej/
czynne pn – pt 8:00-16:00

NAJTANIEJ!
NAJSZYBCIEJ!
NAJLEPIEJ!
- MARKIZY, PERGOLE
- ROLETY WEWNĘTRZNE
- ŻALUZJE POZIOME I PIONOWE
- SYSTEMY SZYN ALUMINIOWYCH
- KARNISZE
- POMIAR, MONTAŻ, WYCENA

tel kom. 517 369 743
34 313 42 96

DAREX PHU
KIEROWCĘ C +E
zatrudnimy
Polska-Norwegia
tel. 34 313 13 57
604-409-779

OGŁOSZENIA DROBNE PRZYJMOWANE SĄ DO ŚRODY KAŻDEGO TYGODNIA DO GODZ. 15.00

eprasa.pl 60743221e4

OGŁOSZENIA

Dwurzędówka, stan bardzo dobry. 503-422-786.

Sprzedam ciągnik rolniczy Zetor 8011, 80kM tel. 510-125-097.

ROLNICTWO

Pszenżyto 791-963-505.

Jęczmień 90 zł/100kg, z transportem. 889-495-218.

Pszenica, owies, pszenżyto. 885-278-354.

Sprzedam pług obrotowy 4-skibowy Privat- Roto cena 10.000 do negocjacji tel. 514-669-684.

Sprzedam maciorę na ubój tel. 510-125-097.

USŁUGI FINANSOWE

Radca Prawny Jadwiga Kwiecień Kancelaria Prawna Sp.k Myszków ul Kwiatkowskiego 5 tel. 791-732-142, e-mail : radca@jadwigakwiecien.pl, www.jadwigakwiecien.pl porady prawne i procesy w sprawach: cywilnych (zasiedzenie, uwłaszczenie, spadki, zachowek, podział majątku, odwołanie darowizny), rodzinnych (rozwód, alimenty, władza rodzicielska), rent i emerytur, karnych.

Gabinet Weterynaryjny "MATWET"
Lek. wet. Mateusz Piecuch
Żarki Letnisko, ul. Jasna 4
tel. 608/062-916

RÓŻNE

Odstąpię grób na Sikorskiego Kwatera NJ1, Rząd IV, Grób 83 tel. 797-194-188.

ZWIERZĘTA- ODDAM

Oddam małego pieska tel. 782-639-696.

ZWIERZĘTA- SPRZEDAM

Sprzedam owce z jagniętami tel. 514-609-240.

MATRYMONIALNE

Mężczyzna 56 lat pozna panią od 35 lat tel. 576-002-606.

WÓJT GMINY PORAJ

Informuje, że w siedzibie Urzędu Gminy Poraj przy ulicy Jasnej 21 oraz na stronie Biuletynu Informacji Publicznejhttp://bip.ugporaj.pl/ został wywieszony na okres 21 dni, tj. od dnia 09.08.2024 r. do dnia 30.08.2024 r.

wykaz nr 9/2024

nieruchomości przeznaczonych do sprzedaży.

Gmina Myszków- Komunalny Zakład Gospodarki Mieszkaniowej w Myszkowie

oferuje do wynajęcia

nowe lokale użytkowe- biuro, fryzjer, kosmetyczka i inne

Lokalizacja: ul. Millenium 32A/3.
Łączna powierzchnia lokalu- 48,55m2 w tym zaplecze socjalne- 8,54m2, łazienka- 2,59 m2.
Lokalizacja: ul. Millenium 32A/1
Łączna powierzchnia lokali: 52,49 m2 w tym zaplecze socjalne: 8,56, łazienka 2,62m2.
Dane kontaktowe: tel. 034 313 26 82 wew. 160, 103, 102, 518 777 254

SPRZEDAŻ POKRYĆ DACHOWYCH

Kompleksowe pokrycia dachowe
tel. 739 011 775
Myszków ul. Dworska 69

DAREX PHU
KIEROWCĘ C +E zatrudnimy
na skoczka. W Polsce do 100 km od Myszkowa oraz różne trasy międzynarodowe
tel. 34 313 13 57
604-409-779

DAREX PHU
SKŁAD OPAŁU
Myszków, ul. Kopernika 5
TRANSPORT MIĘDZYNARODOWY
SKŁAD OPAŁU
WĘGIEL
JUŻ W SPRZEDAŻY
ORZECH, GROSZEK
POLSKA
KAZACHSTAN
tel. 34/313 13 57
fax 34 313 07 07
W obrębie 20 km od 2 ton transport- GRATIS!
SPRZEDAŻ RATALNA NA MIEJSCU BEZ ŻYRANTÓW

eprasa.pl 60743221e4

GOK PORAJ

WÓJT GMINY PORAJ – KATARZYNA KAŹMIERCZAK
GMINNY OŚRODEK KULTURY IM. J. GNIATKOWSKIEGO W PORAJU
ZAPRASZAJĄ NA IMPREZĘ PLENEROWĄ

Gmina Poraj

XIII CHOROŃSKIE PRAŻUCHY

X ŚWIĘTO MIODU

95-LECIE ORKIESTRY DĘTEJ Z CHORONIA
10-LECIE KAPELI BIESIADNEJ Z CHORONIA

24 SIERPNIA 2024R.

PROGRAM

15.00 – ZESPÓŁ "NASTOLATKI"
15.20 – JURAJSKA KAPELA BIESIADNA Z PORAJA
15.45 – OGŁOSZENIE WYNIKÓW KONKURSU PLASTYCZNEGO "PSZCZOŁY – OD NICH ZALEŻY TAK WIELE"
16.00 – ZESPOŁY ŚPIEWACZE: "CHORONIANKI" I "JARZĘBINA"
16.30 – KAPELA BIESIADNA Z CHORONIA – JUBILEUSZ 10-LECIA
17.00 – ORKIESTRA DĘTA Z CHORONIA – JUBILEUSZ 95-LECIA

GWIAZDY CHOROŃSKICH PRAŻUCHÓW:

18.00 – BOGDAN KALUS – PROGRAM KABARETOWY
19.00 – KONCERT PIOTRA PRĘGOWSKIEGO Z ZESPOŁEM
20.00 – 23.00 – DYSKOTEKA POD LIPAMI

OD GODZ. 16.00 – DEGUSTACJA REGIONALNYCH POTRAW PRZYGOTOWANYCH PRZEZ: SENIORÓW ZE STOWARZYSZENIA "WIGOR" – KOŁO Z CHORONIA, OSP CHOROŃ, KGW "MALWY", KGW "BYĆ KOBIETĄ", KGW "ŻARECKIE JARZĘBINKI"

IMPREZIE TOWARZYSZĄ: STREFA ZABAW DLA DZIECI, CATERING, STOISKA Z MIODEM I RĘKODZIEŁEM

ALEJA LIPOWA W CHORONIU WSTĘP WOLNY ZAPRASZAMY

SPONSORZY STRATEGICZNI: U&R CALOR, ZLOMOTEX, PRIMPOL AGD, BES, BREL

SPONSORZY GŁÓWNI: SOKPOL, Ringa, POLONTEX, MIĘDZYPOWIATOWY BANK SPÓŁDZIELCZY W MYSZKOWIE, ELEKTRO EFEKT, TARANIS, DACH-POL, MAS-CAR Ubezpieczenia, ECO WORLD, OCIEPKA

SPONSORZY WSPIERAJĄCY: GoldNET KREDKA, HYDROMIREX, ELTOM, em Broker, zomax, ORLEN STACJA PALIW W PORAJU, OMEGA Transport

WSPÓŁPRACA: CiS Poraj, PORECO
RADNE Z CHORONIA: EWA MASŁOŃ, MARTA MĘCIK
SOŁTYS CHORONIA – JERZY KIMLA
RADA SOŁECKA Z CHORONIA
KOŁO PSZCZELARZY Z CHORONIA
SENIORZY WIGOR Z CHORONIA
OSP CHOROŃ

PATRONI MEDIALNI: 365 JURA, GAZETA MYSZKOWSKA, KURIER ZAWIERCIAŃSKI, RADIO JURA 93,8, Gazeta Częstochowska, klobucka.pl

eprasa.pl 60743221e4

KSIĄŻKI

Czwarte sikanie Bożenki Kowalskiej
Jacek Galiński
Wydawnictwo Znak JednymSłowem

Czwarte sikanie Bożenki Kowalskiej przerywało ciszę każdego poranka. Punktualnie o piątej. Latem, gdy personel domu spokojnej starości zostawiał na noc otwarte okna, czwarte sikanie Bożenki Kowalskiej słychać było w całej okolicy.

Tego dnia jednak Bożenka postanowiła zaskoczyć świat i… się nie obudzić.

Sabina, która zawsze wie najlepiej, co robić, czym prędzej popędziła donieść o śmierci współlokatorki. Ale zanim udało jej się ściągnąć do pokoju lekarza, ciało Bożenki zniknęło!

Seniorzy gubią się w domysłach i plotkach. Antoni – najbardziej podejrzliwy ze wszystkich – lansuje teorię o morderstwie. Ale Sabina za dużo już w życiu widziała, żeby wierzyć w bzdury wygadywane przez jakiegoś wariata: spiski, zabójstwa i czarnego demona grasującego po korytarzach w bezksiężycowe noce… Ale gdy odkrywa, że kolejną ofiarą mogłaby być właśnie ona… wpada w popłoch.

Czy to jednak nie dziwne, że Antoni tak dokładnie wszystko przewidział?

O Autorze

Jacek Galiński to polski powieściopisarz, laureat konkursu na opowiadanie w ramach Międzynarodowego Festiwalu Kryminału Wrocław 2017, zdobywca tytułu Hultaj Literacki 2019. Otrzymał nominację do Grand Prix Festiwalu Kryminalna Warszawa 2019. Autor bestsellerowych komedii kryminalnych o Zofii Wilkońskiej (pierwszą z nich była książka „Kółko się pani urwało"). „Czwarte sikanie Bożenki Kowalskiej" otwiera nowy cykl powieściowy.

It ends with us
Colleen Hoover
Wydawnictwo: Otwarte

Czasem te osoby, które najmocniej nas kochają, potrafią też najmocniej ranić.

Lily Bloom zawsze płynie pod prąd. Nic dziwnego, że otworzyła kwiaciarnię dla osób, które… nie lubią kwiatów, i prowadzi ją z pasją i sukcesami. Gdy poznaje przystojnego lekarza Ryle'a Kincaida i rodzi się między nimi fascynacja, Lily jest przekonana, że jej życie nie może być już lepsze.

Tak mogłaby skończyć się ta historia. Jednak niektóre rzeczy są zbyt piękne, by mogły trwać wiecznie. To, co kryje się za idealnym związkiem Lily i Ryle'a, jest w stanie dostrzec jedynie Atlas Corrigan, dawny przyjaciel Lily. Kiedyś ona była dla niego bezpieczną przystanią, teraz sama potrzebuje pomocy. Nie zawsze jesteśmy bowiem dość odważni, by stanąć twarzą w twarz z prawdą… Szczególnie gdy przynosi ona tylko cierpienie.

Gdyby złamane serce mogło przybrać jakąś formę, stałoby się tą książką.

Colleen Hoover to autorka bestsellerowych powieści z gatunku new adult: „Hopeless", „Losing Hope" oraz „Without Merit", poruszających romansów: „Maybe Someday", „Maybe Now", „It Ends with Us", „It Starts with Us", „Ugly Love", „November 9", „Confess", „Reminders of Him", „Layla" i „Too Late", młodzieżowego thrillera „Never Never" napisanego wspólnie z Tarryn Fisher, a także thrillera psychologicznego „Verity. Coraz większy mrok". Zaczęła pisać dla przyjemności, ale pisarstwo szybko stało się jej pasją i sposobem na życie. Jej powieści trafiają na najwyższe miejsca listy bestsellerów „New York Timesa", są też bardzo wysoko oceniane przez użytkowników Goodreads.

KTOŚ INNY
Guillaume Musso
Wydawnictwo Albatros

Najnowsza powieść gwiazdy literatury − ulubieńca mediów, krytyków i czytelników, jednego z najpopularniejszych francuskich pisarzy.

Zagadkowa opowieść, w której prawdę poznajemy dopiero w ostatnich linijkach tekstu. Jedna z najbardziej udanych powieści Guillaume'a Musso.

„Są trzy prawdy: moja prawda, twoja prawda i… prawda." Francja, Lazurowe Wybrzeże. Wiosna 2023 roku.

U wybrzeży Cannes, między Wyspami Leryńskimi, dryfuje jacht. Na jego pokładzie znaleziona zostaje ciężko ranna Oriana Di Pietro, włoska wydawczyni, dziedziczka bogatej i wpływowej mediolańskiej rodziny. Brutalnie zaatakowana kobieta daje nikłe oznaki życia i przewieziona do szpitala umiera po dziesięciu dniach, nie wybudziwszy się ze śpiączki.

Kto zabił Orianę?

Jeden mężczyzna i trzy kobiety opowiadają swoją wersję historii: Adrien, mąż ofiary, uwodzicielski i tajemniczy pianista jazzowy; nieuchwytna Adèle, jego młoda kochanka; Justine, lokalna policjantka odpowiedzialna za śledztwo; i Oriana – poprzez poruszającą relację z ostatnich tygodni jej życia.

KINO

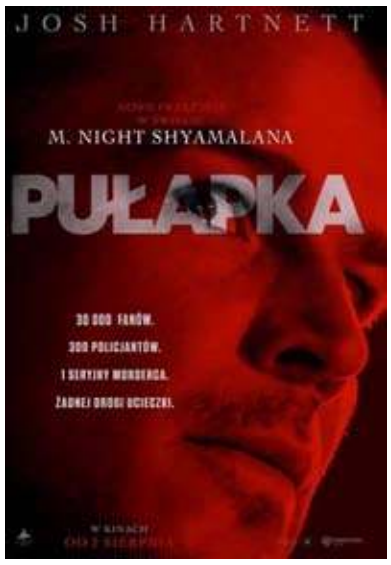

Pułapka
Dramat, Horror, Thriller
Usa, Wielka Brytania, Jemen 2024

Ojciec i jego nastoletnia córka udają się na koncert muzyki pop, gdzie zdają sobie sprawę, że znaleźli się w epicentrum mrocznego i złowieszczego wydarzenia.

Koncert, 300 policjantów, 1 seryjny morderca żadnej drogi ucieczki.

Hrabia Monte Christo
Francja 2024

Marsylia, rok 1815. Awansowany do rangi kapitana statku Edmond Dantès może w końcu poślubić miłość swojego życia, piękną Mercedes. Niestety sukces młodego marynarza budzi zazdrość wielu osób. Zdradzony przez rywali i potępiony jako członek spisku popierającego Napoleona, Dantès zostaje uwięziony i bez procesu osadzony w ponurym zamczysku If. Po czternastu latach, dzięki pomocy i tajnym instrukcjom współwięźnia – księdza Farii, udaje mu się zbiec i zdobyć legendarny skarb ukryty na wyspie Monte Christo. Wchodząc w posiadanie ogromnej fortuny, Dantès wciela w życie przebiegły plan eliminacji swych wrogów – dziś wysoko postawionych dygnitarzy. Jednak cena wyrafinowanej zemsty stanie się piętnem dla jego duszy…

Fimy na ekranach kin Cinema City

LETNI FESTIWAL MUZYCZNY 2024r.

ZŁOTY POTOK- niedziela 11.08.2024R. GODZ. 18.00
BACH NA TRZY, MIEJSCE:Pałac Raczyńskich ul. Kościuszki 9, Złoty Potok

CZĘSTOCHOWA niedziela 25.08.2024R. KONCERT MUZYKI FILMOWEJ
Na koncert ten obowiązują darmowe wejściówki. Wejściówki do odbioru będą dopiero od 19.08.2024 w Kasie Filharmonii oraz w Regionalnym Ośrodku Kultury. MIEJSCE: FILHARMONIA CZĘSTOCHOWSKA

Noc Perseidów

Co roku w połowie sierpnia możemy obserwować szczyt aktywności jednego z najbardziej spektakularnych rojów meteorów. Przy odrobinie szczęścia, w ciągu godziny można zobaczyć wtedy na nocnym niebie nawet 100 spadających gwiazd.

Organizatorzy zapraszają 12 sierpnia od godz. 21.00 na plac przed Planetarium Śląskim, w pobliżu pomnika Mikołaja Kopernika.

Wspólnym obserwacjom nieba towarzyszyć będzie komentarz astronoma, wicedyrektora Planetarium Śląskiego Damiana Jabłeki. W przerwach wędrówek po nocnym niebie występować będzie zespół Albo i Nie.

Warto przynieść ze sobą kanapki oraz koc do siedzenia lub leżenia. I oczywiście trzymajmy kciuki za piękną pogodę i bezchmurne niebo, bo tylko w takich warunkach można podziwiać spektakl spadających gwiazd.

Udział w Nocy Perseidów jest bezpłatny. (red)

eprasa.pl 60743221e4

KRZYŻÓWKA z HASŁEM Nr 32 (2024)

Litery z pól ponumerowanych od 1 do 19 utworzą rozwiązanie niniejszej krzyżówki

1	2	3	4	5	6	7	8	9	10	11	12	13	14	15	16	17	18	19

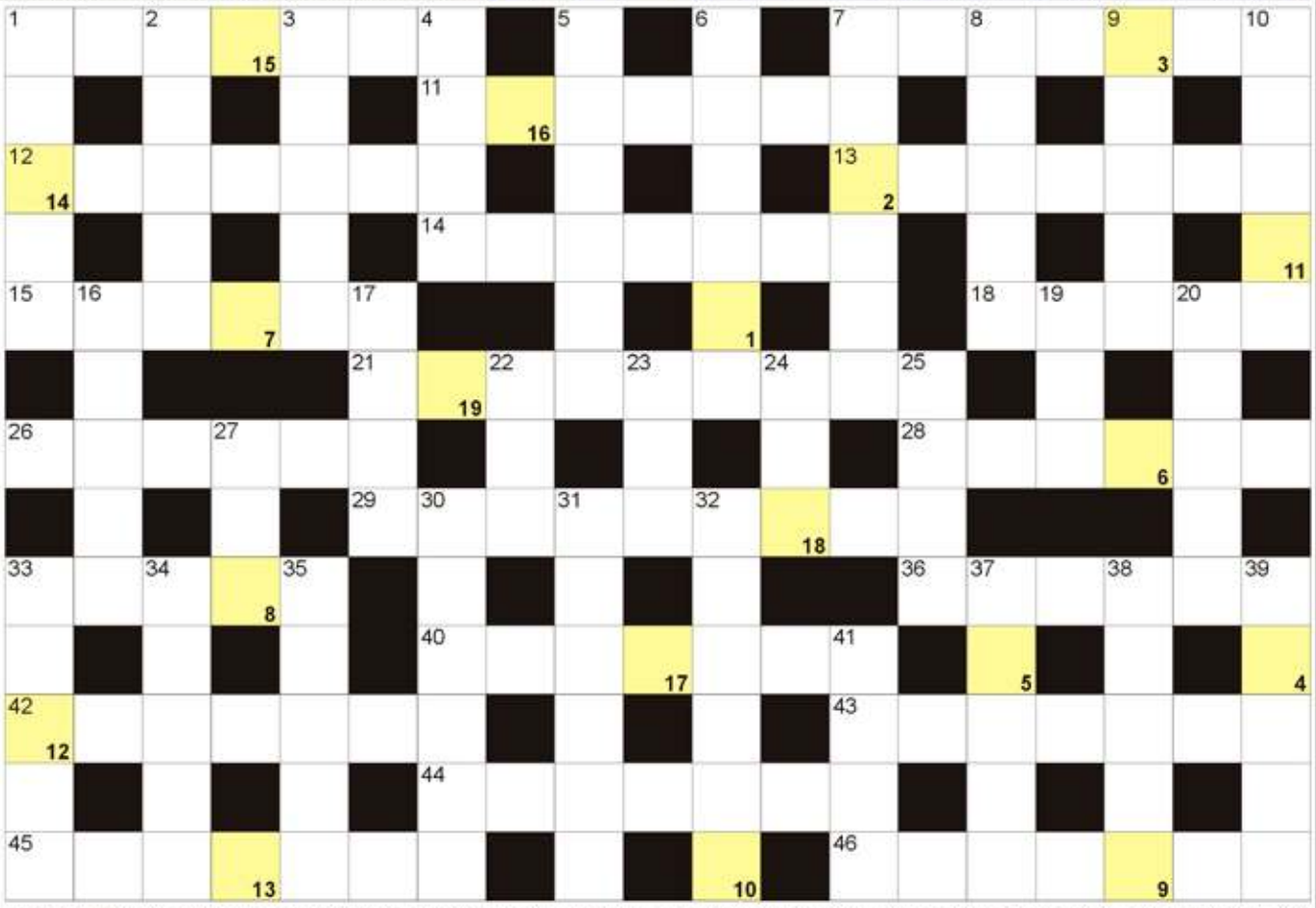

POZIOMO: 1) dawna nazwa Grecji; 7) ateńskie wzgórze z Partenonem; 11) kolejność najlepszych zawodników; 12) śmieszny film lub spektakl; 13) broni oskarżonego; 14) dawna przyklasztorna szkoła z internatem; 15) żołnierz w niewoli; 18) część meczu bokserskiego; 21) Jan, słynny gdański astronom; 26) największa wyspa Japonii; 28) rzeka w Kownie; 29) odświeżenie, odnowienie obrazu; 33) inaczej żabnica, ryba morska; 36) osłona felgi samochodowej; 40) płaski lub lekko falisty teren; 42) córka Leszka Białego; 43) handluje biżuterią; 44) głębokie na zupę; 45) przepływa przez Legnicę; 46) mała Renata. **PIONOWO:** 1) gra na lodowisku lub na trawie; 2) ma symbol Im; 3) Agassi, były tenisista; 4) azjatycki trunek z anyżem; 5) grecka bogini przeznaczenia; 6) damski kostium plażowy; 7) nowozelandzki to soplica kauri; 8) górski jednoślad; 9) stolica Chin; 10) ze stolicą w Wilnie; 16) jest nią neolit; 17) stolica szwajcarskiej Gryzonii; 19) stoją w pasiece; 20) pensja posła i radnego; 22) największe jezioro Turcji; 23) znak zodiaku; 24) urząd od ślubów i metryk; 25) przestankowy w zdaniu; 27) zbiór opowiadań Edwarda Stachury; 30) spis błędów drukarskich; 31) napisał "Rok 1984"; 32) waluta Madagaskaru; 33) czubek buta inaczej; 34) maszyna prasująca asfalt; 35) zielona cebula inaczej; 37) Viktor, premier Węgier; 38) prowadzi samolot; 39) dama lub walet; 41) potocznie o tatarako.

JOLKA z HASŁEM Nr 32 (2024)

Wyrazy z kolorowych bloków czytane poziomo, utworzą hasło:

W diagramie poniżej ujawniliśmy wszystkie spółgłoski "B". Miejsce wpisu haseł do odgadnięcia.

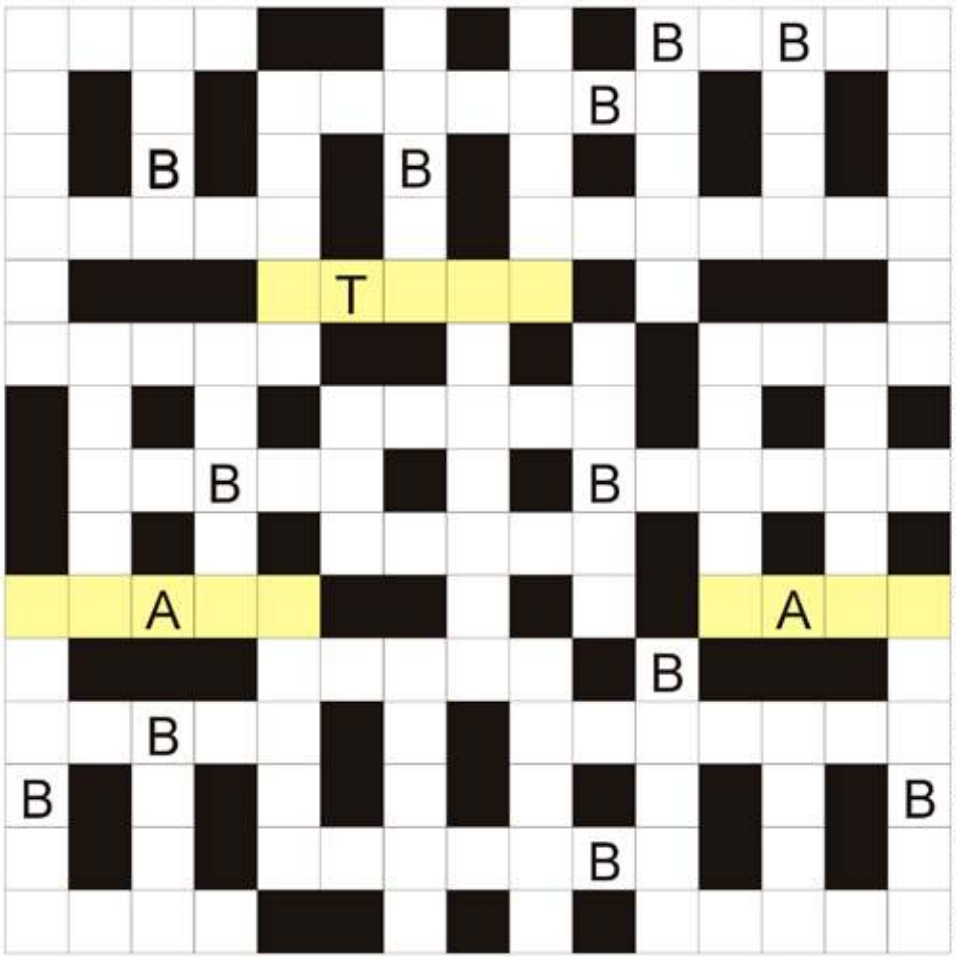

Rozwiązaniem jest hasło z kolorowych bloków, z oznaczonymi już dodatkowymi literami - czytane poziomo.

pocztowe i kreskowe; miasto koronacji królów francuskich; przeszywa strzałą zakochanych; Szaron, były premier Izraela; z oczami i nosem; inaczej lotos, roślina; rodzinne miasto Mariusza Kałamagi; kawon, soczysty owoc; okulary dla narciarza; biblijny statek Noego; duchowny z synagogi; miejski pojazd szynowy; samum i bryza; pojedyncze linijki wiersza; rzeka w stolicy Mali; wielopiętrowy budynek na osiedlu; państwo z Asmarą; drzewo z baziami; Kofi, były Sekretarz ONZ; ciotka lub kuzynka; nad okiem; stolica Grecji; inaczej o targowisku; świstak stepowy inaczej; największe jezioro w Gwatemali; Pan pozujący do obrazu; Alfred, wynalazł dynamit; Stefan, były król Polski; azjatycki kraj z Delhi; ze stolicą w Belgradzie; sprzedawca w sklepie; mała Izabela; rejon wyborczy, rewir; opryszczka, zimno potocznie; hotelowa jednostka czasu; szósta litera alfabetu greckiego; biurka, stoły i szafy; najbardziej czynni członkowie partii; tata z mamą; wyścig samochodowy.

Sprawdź się w Naszym SUDOKU:

Wypełnij poniższe diagram 9×9 w taki sposób, aby w każdym wierszu, w każdej kolumnie oraz w każdym z dziewięciu pogrubionych kwadratów 3×3 znalazło się po jednej cyfrze od 1 do 9:

9	2	6	3	4				1
		1	7			3		9
		3	8			2		6
					7			
	6		9	1		4	2	
	9	7	2			6		3
	8		4	7		1		2
7		4	1	6	2			8
			5	3				

		8	3	9		7		5
7	5						9	6
4			1					
		1	6		2	9	8	4
6		9		3	1	2		7
		7	5	4				
	6	2			5		7	8
	8				3		2	
		4	9	2				1

WYKREŚLANKA: ukryliśmy 21 wyrazów kojarzących się z jesienią. Wykreślisz wszystkie od góry do dołu, od lewej do prawej i na ukos: grzyby, szkoła, deszcz, kałuża, piec, słota, burza, brykiet, chlapa, parasol, mrok, zimno, kurtka, komin, drewno, spacer, liście, miód, wiatr, odloty, opał.

B	R	Y	K	I	E	T	A	R	G
I	D	R	E	W	N	O	C	Y	R
E	Ó	Ł	O	Ż	D	P	U	G	Z
L	E	G	A	L	S	A	M	A	Y
S	Z	K	O	Ł	A	Ł	U	Ż	B
L	Ł	T	Ł	U	K	Ż	O	U	Y
I	Y	U	S	K	M	O	R	T	E
Ś	W	P	O	P	U	Z	M	M	A
C	H	L	A	P	A	R	K	I	G
I	M	A	O	R	O	C	T	D	N
E	P	G	M	K	A	Ł	E	K	K
L	W	I	A	T	R	S	A	R	A
K	Ó	Ł	E	C	Z	K	O	Ó	Ł
D	Ż	D	Ż	C	A	I	G	L	U
Ł	Ó	D	Z	I	M	N	O	I	Ż
O	W	Ł	O	S	Ł	O	N	K	A

eprasa.pl 60743221e4

GMINNA FOTOPOZYTYWKA

Za nami drugie warsztaty fotograficzne dla dorosłych zorganizowane przez Stowarzyszenie Miłośników Twórczości Janusza Gniatkowskiego „Apasjonata". Tym razem pasjonaci fotografii spotkali się 2 sierpnia w Gminnym Ośrodku Kultury im. Janusza Gniatkowskiego w Poraju.

Warsztaty ponownie zostały przeprowadzone przez Annę Paterek – instruktora GOK Poraj. Efekty dwóch spotkań będzie można podziwiać na pocztówkach z fotografiami uczestników, które będą rozdawane we wrześniu podczas Poraj Art Session.

Warsztaty zorganizowane w ramach projektu pt.: „GMINNA FOTOPOZYTYWKA".

Projekt dofinansowano ze środków Programu „Działaj Lokalnie " Polsko-Amerykańskiej Fundacji Wolności realizowanego przez Akademię Rozwoju Filantropii w Polsce oraz Centrum Inicjatyw Lokalnych – ODL w Zawierciu i Gminę Poraj. (red)

Nowy dzielnicowy Miasta i Gminy Żarki

(Żarki) Młodszy aspirant Albert Olejarz od 1 sierpnia jest nowym dzielnicowym w rejonie nr 6, na terenie Miasta i Gminy Żarki. Mieszkańcy z tego rejonu nadal mogą dzwonić do swojego dzielnicowego, korzystając z dotychczasowego numeru telefonu komórkowego.

Nowy dzielnicowy zaprasza do kontaktu wszystkich mieszkańców podległego mu rejonu, w celu poprawy bezpieczeństwa. Policjant dołoży wszelkich starań, aby pomóc mieszkańcom w rozwiązywaniu ich problemów, oraz zachęca do korzystania z Krajowej Mapy Bezpieczeństwa, za pomocą której każdy może wskazać miejsca zagrożone. (red) materiał i zd. KPP Myszków

Laureaci konkursu o pszczołach wyłonieni

W środę 31 lipca, w Gminnym Ośrodku Kultury im. Janusza Gniatkowskiego w Poraju, odbyły się obrady jury konkursowego V Gminnego Konkursu Plastycznego „Pszczoły - od nich zależy tak wiele!". Poznaliśmy laureatów konkursu.

W skład którego weszli: Władysław Rajczyk – prezes Koła Pszczelarzy w Choroniu i Ewa Zawadzka – sekretarz zarządu Regionalnego Związku Pszczelarzy w Częstochowie autorka książki „Opowieści z Nawłociowej Pasieki" i Ewelina Kustra - plastyk.

Jury było zachwycone poziomem konkursowych prac i talentem ich autorów. Aż 49 barwnych rysunków przedstawiających pracowite pszczółki i ich środowisko zostało poddane ocenie, która była nie lada wyzwaniem dla jurorów, ponieważ nie sposób było nagrodzić wszystkich.

W tym roku w gronie laureatów znaleźli się: (nazwiska w kolejności alfabetycznej) Zuzanna Cesarz, Franciszek Chłosta, Dominika Cierpiał, Weronika Cierpiał, Zofia Ciołczyk, Weronika Grzesiak, Bianka Klimczyk, Szymon Klimczyk, Maja Kowalczyk, Gabriela Kucińska, Hanna Matkowska, Maja Polak, Aleksandra Psonka, Natalia Sęk, Klara Snela, Zofia Szecówka, Ignacy Zieliński, Laura Zielińska. Oficjalne ogłoszenie wyników i wręczenie nagród odbędzie się 24 sierpnia podczas XIII Chorońskich Prażuchów i X Święta Miodu. (red)

Nowi sołtysi i przewodniczący- Gmina Żarki

(Gmina Żarki) Sołtys Agata Neclaw w Ostrowie, sołtys Michał Kasprzyk w Suliszowicach, przewodniczący osiedla Centrum Mariusz Nowak i przewodniczący Osiedla Częstochowskiego Tomasz Miszta. To nowe osoby, które wygrały wybory w lokalnych wspólnotach.

W środę (31.07.) odbyły się zebrania wyborcze z udziałem mieszkańców, pracowników urzędu z burmistrzem Żarek Adamem Zamorą. Dobra i bardzo dobra frekwencja pozwoliła na wybór sołtysów oraz przewodniczących osiedli oraz na zmiany w składach rad sołeckich i osiedlowych.

Poniżej pełne informacje w zakresie wyborów:

Osiedle Częstochowskie
Przewodniczący: Tomasz Miszta
Zarząd Osiedla: Dariusz Witczyk, Agnieszka Winiel, Rafał Ślęzak.

Osiedle Centrum
Przewodniczący: Mariusz Nowak
Zarząd Osiedla: Oliwia Kula, Adrian Rał, Bożena Witczyk.

Sołectwo Ostrów
Sołtys: Agata Neclaw
Rada Sołecka: Radosław Tomzik – przewodniczący, Dorota Gabryś, Jadwiga Kukla, Małgorzata Kołacz, Jacek Warzecha.

Sołectwo Suliszowice
Sołtys: Michał Kasprzyk
Rada Sołecka: Roman Nocuń – przewodniczący, Wioletta Frącisz, Dominik Kubański, Jakub Pietruszewski. (red) zd. UGiM Żarki

„PORAJANKA" – ARTYSTYCZNA UKŁADANKA

We wtorek 30 lipca 2024r. odbyły się warsztaty plastyczne dla dzieci. Tym razem swoimi umiejętnościami plastycznymi pochwalili się uczestnicy w wieku 10-15 lat.

Młodzi artyści malowali obrazki przedstawiające porajski zalew – każdy swój, ale co najważniejsze – obrazki po odpowiednim ułożeniu utworzyły 1 duży obraz!

Wszystkie prace były bardzo różne – każda w nieco innym stylu i kolorystyce, co dodatkowo nadało „Porajance" charakteru artystycznego kolażu. Dwie godziny pracy twórczej uczestników dały wspaniały efekt – obraz, który zarówno złożony, jak i w poszczególnych elementach będzie eksponowany w Gminnym Ośrodku Kultury im. J. Gniatkowskiego w Poraju. Warsztaty zostały dofinansowane z funduszu sołeckiego Sołectwa Poraj. (red) zd. GOK Poraj

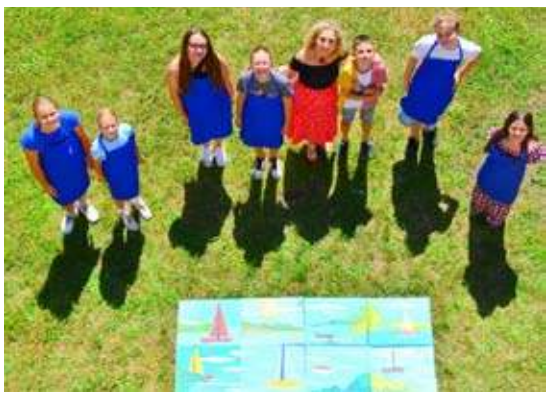

eprasa.pl 60743221e4

Miejska i Gminna Biblioteka Publiczna w Żarkach zaprasza do zabawy

Gra polega na znalezieniu odłamków „starożytnego bibliotecznego kamienia". Niewielkie kamienie z umieszczonymi na nich tytułami książek autorów będących patronami roku 2024, zostały rozrzucone po całym mieście. Chcąc wziąć udział w grze należy: odszukać wszystkie 10 kamieni umieszczonych na terenie Żarek tj. w okolicach Muzeum Rzemiosł Dawnych, Domu Kultury, Cmentarza Żydowskiego, Kościoła św. Barbary, Baszty, Nowego i Starego Rynku, Zabytkowych Stodół, Figury św. Floriana oraz klasztoru Sanktuarium Matki Bożej Leśniowskiej.

Odnalezione kamienie należy sfotografować i umieścić na swoim profilu Facebook z oznaczeniem naszej biblioteki, albo przesłać na mail biblioteki: migbp@poczta.onet.pl, można także bezpośrednio pokazać zdjęcia bibliotekarzowi w placówce. Za komplet zdjęć przewidziana jest słodka niespodzianka. (red) zd. UGiM Żarki

reklama

eprasa.pl 60743221e4