NAJSTARSZA POLSKA GAZETA W POWIECIE ŁOBESKIM

BEZPŁATNY DODATEK TELEWIZYJNY

NOWY tygodnik łobeski

POLSKI WYDAWCA

GAZETA POWIATOWA

www.nowytygodniklobeski.pl e-mail: nowytygodniklobeski@wp.pl

• Łobez • Resko • Węgorzyno • Dobra • Radowo Małe

Nr 22(789) Rok XVI 2 CZERWCA 2020 r. Cena: 2,50 zł (wtym5% VAT)

KIEROWCY UCIEKLI Z WYPADKÓW DROGOWYCH

STR. 3

ZNIKOME ZAINTERESOWANIE POWROTEM DO SZKÓŁ W NASZYM POWIECIE

STR. 11

KORONAWIRUS A BEZROBOCIE W POWIECIE

STR. 12

o g ł o s z e n i e

Szanowni Pacjenci

informujemy, iż z dniem 01.06.2020 NZOZ INTERMED Sp. z o.o. przejmuje świadczenia zdrowotne w zakresie Nocnej i Świątecznej Opieki Zdrowotnej POZ na terenie Powiatu Łobeskiego, które to usługi będą świadczone w Łobzie przy ul. Niepodległości 66, tel. 91 852 42 91.

Jednocześnie informujemy, iż przejęty zostanie również Dzienny POZ, który będzie prowadzony nadal przez dotychasowy personel medyczny z lekarzem rodzinnym dr Esanullah Fakhri. Przejęcie Dziennego POZ wymagać będzie ponownego podpisania dotychczas złożonych deklaracji, a nowi pacjenci chcący zapisać się do naszej placówki, mogą to zrobić codziennie w godzinach od 8.00 do 18.00. Zapraszamy do korzystania z naszych usług.

Zarząd NZOZ INTERMED Sp. z o.o.

P.P.H.U. PERFECT

KOMPLEKSOWE I SPECJALISTYCZNE USŁUGI SPRZĄTANIA

- pranie tapicerek meblowych, samochodowych oraz dywanów
- czyszczenie parowe kafelek i fug
- mycie okien
- całkowita dezynfekcja, odgrzybianie klimatyzacji, ozonowanie
- opryski elewacji przeciw insektom
- mycie elewacji, kostki brukowej oraz dachów

TEL. 516 078 222

r e k l a m a

KAMIENIARSTWO

NAGROBKI, SCHODY, PARAPETY
KOMINKI, BLATY, KOSTKA BRUKOWA

KRZYSZTOF BOGUSŁAWSKI
Łobez, ul. Łoźnicka 6A
tel. 501 044 019

LUXDental
GABINETY STOMATOLOGICZNE
Zapraszamy
w godzinach 8.00 - 18.00
i w każdą sobotę 8.00 - 15.00
509 770 019
91 434 97 09
Znajdź nas na Facebooku
ul. 3 Maja 31C
72-200 Nowogard

akcept auto+

DARMOWY pojazd zastępczy z OC sprawcy

BEZ KAUCJI

MINIMUM FORMALNOŚCI

NA CAŁY CZAS NAPRAWY

ZADZWOŃ
733-608-204

facebook.com/akcept.auto

Obsługujemy Łobez, Drawsko, Świdwin, Resko, Węgorzyno i okoliczne miejscowości.

ARENELLA

WYDZIERŻAWIMY DZIAŁKI POD ELEKTROWNIE SŁONECZNĄ!

CZYNSZ DZIERŻAWY OD 8 TYS/HA/ROK

TEL 698 008 480 www.arenella.pl

SKUP ZŁOMU
STALOWEGO I METALI KOLOROWYCH
PHU KOWAL, ŁOBEZ, UL. PODGÓRNA 4
GODZINY OTWARCIA:
Pon-Pt: 8.00-16.00 Sob: 8.00-14.00
- świadczymy usługi autolawetą
- transport do 3,5 t
- demontaż konstrukcji stalowych
- makulatura
DO 15 KM - DARMOWY ODBIÓR OD KLIENTA
KONKURENCYJNE CENY
tel. 661 545 391

Autoskup
- skupujemy każde pojazdy, płacimy nawet za wraki, oferujemy najwyższe ceny.
Tel. 536 079 721

ISSN 1734-2341

eprasa.pl 608945b36a

Ks. Bartek Rajewski

Uroczystość Zesłania Ducha Świętego – 1 czerwca 2020 roku
I CZYTANIE: Dz 2, 1-11. II CZYTANIE: 1 Kor 12, 3b-7. 12-13. EWANGELIA: J 20, 19-23.

Wieczorem w dniu zmartwychwstania, tam gdzie przebywali uczniowie, choć drzwi były zamknięte z obawy przed Żydami, przyszedł Jezus, stanął pośrodku i rzekł do nich: „Pokój wam!" A to powiedziawszy, pokazał im ręce i bok. Uradowali się zatem uczniowie, ujrzawszy Pana. A Jezus znowu rzekł do nich: „Pokój wam! Jak Ojciec Mnie posłał, tak i Ja was posyłam». Po tych słowach tchnął na nich i powiedział im: „Weźmijcie Ducha Świętego! Którym odpuścicie grzechy, są im odpuszczone, a którym zatrzymacie, są im zatrzymane".

ZROZUMMY SIĘ!

Kilka dni temu rozmawiałem z moim dobrym kolegą z czasów seminarium, z którym świetnie się wówczas rozumieliśmy. Dzisiaj obaj jesteśmy księżmi. Pracujemy jednak w różnych miejscach i w dosyć odmiennych uwarunkowaniach. On w Polsce, ja w Londynie. Nie rozmawialiśmy ze sobą kilka dobrych miesięcy. W czasie ostatniego spotkania, przed rokiem, powiedział mi na samym wstępie, że już się nie rozumiemy, ponieważ mówimy różnymi językami. W czasie ostatniej rozmowy powtórzył niemal to samo – „Ty jesteś inny. Nie rozumiem tego, co mówisz, co piszesz, co robisz. My już się nie rozumiemy!". Poczułem się oskarżony, a jego słowa zabrzmiały trochę, jak wyrok.

Dzieje Apostolskie przynoszą nam dzisiaj piękny opis Zesłania Ducha Świętego. Zawsze zachwyca mnie w tej opowieści fakt, że wszyscy tam zgromadzeni, choć pochodzili z różnych części świata, rozumieli apostołów mówiących ich własnymi językami. „Pełni zdumienia i podziwu mówili: Czyż ci wszyscy, którzy przemawiają, nie są Galilejczykami? Jakżeż więc każdy z nas słyszy swój własny język ojczysty? – Partowie i Medowie, i Elamici, i mieszkańcy Mezopotamii, Judei oraz Kapadocji, Pontu i Azji, Frygii oraz Pamfilii, Egiptu i tych części Libii, które leżą blisko Cyreny, i przybysze z Rzymu, Żydzi oraz prozelici, Kreteńczycy i Arabowie – słyszymy ich głoszących w naszych językach wielkie dzieła Boże" (por. Dz 2, 7-11).

Gdyby wiara apostołów zatrzymała się na etapie wiary nienaruszającej ludzkich horyzontów umysłu i kultury, pewnie nigdy nie nazywalibyśmy się chrześcijanami. W życiu pierwszych uczniów Jezusa coś się jednak stało – obraz języków z ognia, jakie pojawiły się nad ich głowami w Wieczerniku, daje do zrozumienia, że w nich samych coś się zapaliło. Duch Święty pochodzący od Ojca i Syna (wszak Jezus tchnął sam na uczniów Ducha) umożliwił przejście od wiary letniej do wiary gorącej. Od strachu do pokoju. Od lęku do odwagi. Od uprzedzeń do otwartości.

Zastanawiam się, co takiego dzisiaj z nami się stało, że się nie rozumiemy? Co takiego się wydarzyło, że szeregowi księża, biskupi, a nawet kardynałowie nie tylko nie potrafią zrozumieć papieża Franciszka, ale wręcz przeciwko niemu bez żadnego wstydu występują? Co takiego się stało, że wzywającego do bezkompromisowej walki z pedofilią wśród duchownych biskupa, nie rozumieją inni biskupi, prezbiterzy i świeccy? Co takiego z nami się stało, że nie potrafimy zaakceptować naszej różnorodności? Co się stało, że tak chętnie tym, których nie rozumiemy, których nie chcemy zrozumieć, których nawet nie próbujemy wysłuchać, zamykamy usta? Co się stało, że nie chcemy rozmawiać i boimy się dialogu? Przychodzi mi do głowy wiele odpowiedzi, ale najważniejsza wydaje się jedna - nie ma w nas Ducha Bożego. Dlatego tak bardzo potrzebujemy dzisiaj nowej Pięćdziesiątnicy, nowego Wylania Ducha Świętego.

Codziennie spotykam ludzi, którzy przestali rozumieć język Kościoła. Doskonale rozumieją język Ewangelii i codziennie w swoim życiu posługują się nim; bardzo dobrze rozumieją wszystko, co mówi i robi papież Franciszek, inspirując także ich do działania w tym samym duchu Ewangelii, ale nie potrafią zrozumieć tego, co mówi Kościół instytucjonalny ustami niektórych tzw. „katolickich" mediów, a nawet samych biskupów i prezbiterów. Wydaje im się nieprawdopodobne, że ta mowa coraz częściej przypomina język, którym posługują się parlamentarzyści przy ul. Wiejskiej, a czasem nawet ten, którego używają pełni nienawiści internetowi hejterzy, albo nawet maszerujący każdego roku przez Warszawę nacjonaliści. Ta mowa nie jest inspirowana przez Ducha Świętego. Nic więc dziwnego, że jest niezrozumiała. Jak odpowiedzieć ludziom, którzy tracą wiarę w Kościół nieżyjący inspiracją Ducha Świętego? Nie wiem. Czasem odpowiadam cytatem z wiersza Wisławy Szymborskiej pt. „Schyłek wieku": „Jak żyć - spytał mnie w liście ktoś, kogo ja zamierzałam spytać o to samo".

Dzisiaj Wam, Drodzy Czytelnicy, córki i synowie Kościoła, najwierniejsi z wiernych, którzy współczesnego Kościoła nie rozumiecie, choć bardzo tego pragniecie, i których Kościół instytucjonalny tak często nie rozumie, choć pewnie bardzo tego pragnie, dedykuję słowa mojego ulubionego teologa – kard. Henri'ego de Lubac'a pochodzące z jego książki „Medytacje o Kościele": „Kościół! Kiedy go szukam i chcę zrozumieć – gdzie mogę go znaleźć? Jakimi barwami mogę odmalować jego obraz? Czy nie są to barwy, które kłócą się ze sobą? Mówi się, że jest on święty, a ja widzę, że jest pełen grzeszników. Mówi się, że jego misją jest oderwanie człowieka od trosk doczesnych i przypominanie o powołaniu do wieczności. A ja widzę, że jest on nieustannie zajęty sprawami tego świata i tego czasu. Zapewnia się, że jest on powszechny, otwarty niczym mądrość i miłość Boga. A ja stwierdzam, że jego członkowie bojaźliwie chowają się w zamkniętych kręgach". Skoro wielki de Lubac tak właśnie widział Kościół, to i my możemy. Kochajmy go jednak taką miłością, jaką kochał go ten francuski teolog, jezuita i kardynał.

Czy rzeczywiście się nie rozumiemy? – zapytałem mojego kolegę. I odpowiedziałem: Doskonale Ciebie rozumiem, nawet jeśli nie we wszystkim się z Tobą zgadzam. Bo Kościół to nie partia polityczna, w której wszyscy muszą jednakowo myśleć, wartościować i głosować według czyjegoś widzimisię. Kościół od wieków jest piękny swoją różnorodnością, bo tworzą go ludzie nie tylko różnych ras, języków i narodów, ale przede wszystkim lokalnie tworzymy go my – ludzie o odmiennych osobowościach, charakterach, temperamentach, poglądach, filozofiach życia, wizjach świata, talentach, umiejętnościach. Jedność w Kościele nie jest równoznaczna z ujednoliceniem wszystkich form wyrazu teologii i duchowości, form liturgicznych i dyscypliny. Już w pierwotnym Kościele dochodziło do sporów i konfliktów, które wtedy niemal zawsze inspirowały progres. Wszak „różne są dary łaski, lecz ten sam Duch; różne też są rodzaje posługiwania, ale jeden Pan; różne są wreszcie działania, lecz ten sam Bóg, sprawca wszystkiego we wszystkich" (1 Kor 12, 4-6). Zrozummy się!

o g ł o s z e n i e

Firma KOSCHEM jest producentem unikatowych wyrobów z tworzyw sztucznych o ugruntowanej pozycji na rynku Polski i wielu krajach Unii Europejskiej. Dzięki zaangażowaniu naszych pracowników stale się rozwijamy, zdobywamy nowe rynki i zwiększamy zatrudnienie. Aktualnie, do pracy poszukujemy osób na stanowiska:

PRACOWNIK PRODUKCJI

Od kandydatów oczekujemy dokładności i samodzielności w działaniu oraz gotowości do zmianowego charakteru pracy.

Oferujemy:

- PRACĘ W STABILNE I ROZWIJAJĄCEJ SIĘ FIRMIE,
- ZAPEWNIAMY DOJAZD Z IŃSKA , WĘGORZYNA
- DOBRĄ ATMOSFERĘ PRACY,
- ATRAKCYJNE WYNAGRODZENIE,
- SZKOLENIA WDRAŻAJĄCE DO PRACY.

Więcej o nas: www.koschem.pl
Zgłoszenia na **praca@koschem.pl** , **91 577 25 14**

Zainteresowane osoby proszę o przesłanie CV z umieszczoną zgodą na przetwarzanie danych osobowych. Informujemy, iż skontaktujemy się z wybranymi osobami. Dziękujemy za wszystkie aplikacje.

o g ł o s z e n i e

Komenda Powiatowa Policji w Łobzie

poszukuje właścicieli n/w elektronarzędzi, które zostały utracone w okresie od września 2019 roku do 14 stycznia 2020 roku:

- wyrzynarka koloru zielonego m-ki Born,
- wiertarka udarowa koloru zielonego m-ki Renner,
- urządzenie wielofunkcyjne m-ki Niteo (w pokrowcu m-ki Niteo)
- wiertarka m-ki Bosch (w walizce koloru awokado)
- wiertarko-wkrętarka m-ki Bosch (w walizce koloru awokado)
- wyrzynarka m-ki Bosch (w walizce koloru zielonego)
- wiertarko-wkrętarka m-ki Bosch GSR (w walizce koloru awokado)
- wyrzynarka m-ki Graphite (w walizce koloru grafitowego).

Osoby którym skradziono przedmiotowe mienie proszone są o kontakt pod nr tel. 91 561 55 44.

POD PEGAZEM

Od Zofii Majchrowicz z okazji 80. urodzin

OSIEMDZIESIĄTKA+

Dla Jana Pietrzaka

Jak się tyle lat ma w dacie,
Więcej czasu jest się w chacie,
Bo to wiele lat na karku,
A czas leci jak w zegarku.

Nie pomogą żadne chęci.
Latek też nikt nie ukręci,
Wiele spraw odpuścić trzeba,
Bo jest taka wola nieba.

Więc się trzymaj Janie miły,
Nie rób nic już ponad siły,
Każdy dzionek w szczęściu leci,
Puki jeszcze słonko świeci.

Zdrowo pij i jedz z umiarem,
Nie wysilaj się z nadmiarem,
Wolę w sobie musisz ćwiczyć,
Żeby sto lat też zaliczyć.

Hen-Jar

p r o g n o z a p o g o d y

WTOREK 02.06.2020 r.	ŚRODA 03.06.2020 r.	CZWARTEK 04.06.2020 r.	PIĄTEK 05.06.2020 r.	SOBOTA 06.06.2020 r.	NIEDZIELA 07.06.2020 r.	PONIEDZIAŁEK 08.06.2020 r.
19°C	20°C	21°C	16°C	15°C	15°C	16°C
8°C	12°C	12°C	11°C	11°C	8°C	9°C
opady: brak 0.0 mm/h	opady: brak 0.0 mm/h	opady: słabe 0.6 mm/h	opady: słabe 0.4 mm/h	opady: brak 0.0 mm/h	opady: brak 0.0 mm/h	opady: słabe 0.6 mm/h
zachmurzenie: 30%	zachmurzenie: 40%	zachmurzenie: 75%	zachmurzenie: 66%	zachmurzenie: 28%	zachmurzenie: 15%	zachmurzenie: 70%
wiatr: 5 m/s płn. porywy wiatru: 8 m/s	wiatr: 1 m/s płn.-wsch. porywy wiatru: 2 m/s	wiatr: 5 m/s płd.-wsch. porywy wiatru: 7 m/s	wiatr: 5 m/s zach. porywy wiatru: 7 m/s	wiatr: 8 m/s płd. porywy wiatru: 10 m/s	wiatr: 7 m/s płd.-zach. porywy wiatru: 10 m/s	wiatr: 5 m/s płd.-zach. porywy wiatru: 7 m/s
ciśnienie: 1007 hPa	ciśnienie: 996 hPa	ciśnienie: 993 hPa	ciśnienie: 992 hPa	ciśnienie: 990 hPa	ciśnienie: 1003 hPa	ciśnienie: 1008 hPa
wsch. słońca: 04:38 zach. słońca: 21:21 długość dnia: 16:43	wsch. słońca: 04:37 zach. słońca: 21:22 długość dnia: 16:45	wsch. słońca: 04:36 zach. słońca: 21:24 długość dnia: 16:47	wsch. słońca: 04:35 zach. słońca: 21:25 długość dnia: 16:49	wsch. słońca: 04:35 zach. słońca: 21:26 długość dnia: 16:50	wsch. słońca: 04:34 zach. słońca: 21:26 długość dnia: 16:52	wsch. słońca: 04:34 zach. słońca: 21:27 długość dnia: 16:53

reklama w gazecie, tel./fax: 91 39 70 990, kom. 607 721 607, e-mail: nowytygodniklobeski@wp.pl

eprasa.pl 608945b36a

KIEROWCY UCIEKLI Z WYPADKÓW DROGOWYCH

(GMINA WĘGORZYNO) Kiedyś na jednym z kursów na pytanie instruktora co, w pierwszej kolejności robią strażacy po przyjeździe na miejsce wypadku, jeden z reskich druhów stwierdził, że zaczynają od poszukiwań kierowcy, który zbiegł z miejsca zdarzenia. Spostrzeżenie tego druha poparte było doświadczeniem ze zdarzeń drogowych na terenie gminy Resko. Widać, że ta tradycja przeniknęła także do innych gmin naszego powiatu. Potwierdzają to dwa węgorzyńskie przypadki z 28 maja. Pierwszy to zderzenie osobowego Audi oraz ciężarowego samochodu naczepą, dostarczającego produkty do jednej z sieci supermarketów. Miało ono miejsce około godziny 13:00 w Węgorzynie przy ul. Jagiellońskiej. Wtedy to na łuku drogi kierujący Audi wjechał na przeciwległy pas i uderzył w ciągnik siodłowy. Mężczyzna następnie zabrał swoje rzeczy i uciekł w ulicę Słowackiego. Zdarzenie na Jagiellońskiej spowodowało ogromne utrudnienia w ruchu drogowym. Audi udało się strażakom ściągną na pobocze, jednak z tirem nie było już tak łatwo. Na czas akcji zorganizowano objazd ul. Kopernika. Do kolejnego zdarzenia, z ucieczką kierowcy w tle, doszło jeszcze tego samego dnia ponownie na terenie gminy Węgorzyno. Około 20:35 na drodze Rogówko – Przytoń zderzyło się Audi i BMW. Z relacji uczestników wynikało, że BMW przekroczyło oś jezdni i uderzyło w prawidłowo jadące Audi. Kierujący BWM także uciekł z miejsca zdarzenia. Jak nas poinformował rzecznik prasowy KPP Łobez mł. asp. Katarzyna Krzyżaniak, policjanci mają ustalonych już obydwu kierowców, jednak mężczyźni ukrywają się przed mundurowymi.

(sc, foto: własne, OSP Węgorzyno)

reklama

PPHU "ELAS"
SKŁAD OPAŁU
CENY PROMOCJNE
• WĘGIEL, KOKS, MIAŁ
• EKOGROSZEK
• BRYKIET, PELET
TRANSPORT
NOWOGARD
UL. BOH. WARSZAWY 34
TEL. 91 39 20 821
KOM. 512 335 114

podziękowania

PODZIĘKOWANIE

Staropolskim – „Bóg zapłać!" – serdecznie dziękuję wszystkim tym, którzy osobiście, telefonicznie oraz na facebooku złożyli życzenia z okazji mojej 80-tej rocznicy urodzin. Dobre słowo lepsze niż pieniądze.

Z serdecznymi pozdrowieniami i wyrazami wdzięczności.

Zofia Majchrowicz

kondolencje

„A myśmy szli i szli – dziesiątkowani!
Przez tajgę, stepy – plątaniną dróg!
A myśmy szli i szli, i szli – niepokonani!
Aż „Cud nad Wisłą" darował nam Bóg!"

Wyrazy szczerego współczucia rodzinie oraz bliskim z powodu śmierci

Ś.P.

ANIELI SOSNOWSKIEJ

składa
Związek Sybiraków
Koło w Łobzie

OhBabySklep.pl
Sklep z dziecięcymi marzeniami

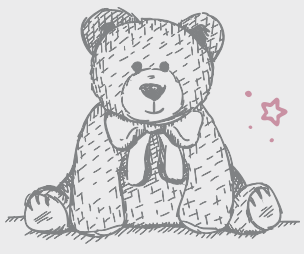

SKUP złomu i makulatury
Resko, ul. Gdańska 16
tel. 516 785 789 · 509 349 767

Prywatna Branżowa Szkoła I stopnia
REKRUTACJA NA ROK SZKOLNY 2020/2021
| Fryzjer | Stolarz | Krawiec | Sprzedawca | Murarz-Tynkarz | | Ogrodnik | Kucharz | Piekarz | Cukiernik | Elektryk |
| Mechanik pojazdów samochodowych | Monter zabudowy i robót wykończeniowych w budownictwie |
Wypełnione dokumenty wyślij na adres mailowy: rekrutacja-psb@wp.pl
NAUKA W SZKOLE JEST BEZPŁATNA! Cykl kształcenia: 3 lata
Dla uczniów spoza powiatu istnieje możliwość bezpłatnego zakwaterowania i wyżywienia
ul. Armii Krajowej 25 • 73-150 Łobez • tel. 91 39 73 190 • www.lobez-edukacja.pl

eprasa.pl 608945b36a

KORONAWIRUSA RAPORT

(POWIAT) Cały czas na terenie Polski służby epidemiologiczne odnotowują kolejne przypadki zachorowań i zgonów na koronawirusa. Na 31 maja na godz. 18:00 na terenie naszego powiatu potwierdzono 12 zachorowań, 81 osób było objętych kwarantanną, a 27 osób było pod nadzorem epidemiologicznym. Na terenie województwa potwierdzono 536 potwierdzonych przypadków zakażeń – w tym 109 aktywnych przypadków, 835 osób było objętych kwarantanną, 375 zaś nadzorem epidemiologicznym, 408 osób wyzdrowiało, 19 osób zmarło. Sytuacja na terenie Polski: 23.987 potwierdzonych przypadków, 11.449 osób wyzdrowiało, 1.065 zmarło. Sytuacja na świecie: 6.181.781 zarażonych (najwięcej w USA – 1.790.191), 372.303 osób zmarło. *(sc)*

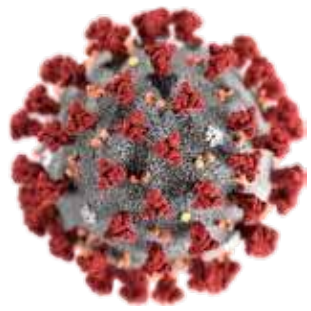

PRZENOSZĄ NOCNĄ OPIEKĘ MEDYCZNĄ

(POWIAT) Z dniem 1 czerwca zmieniła się lokalizacja oraz podmiot świadczący nocną i świąteczną opiekę medyczną dla mieszkańców naszego powiatu. Jak udało nam się ustalić, z tym dniem działalność na terenie powiatu łobeskiego zakończył gryficki podmiot, który wyprowadził się z budynku przy ul. Sikorskiego w Łobzie w której oprócz nocnej i świątecznej opieki funkcjonował dzienny POZ. NFZ podpisał nową umowę z nowym podmiotem. Jest nim NZOZ Intermed Sp. z o.o., która już od wielu lat funkcjonuje na terenie Łobza. W związku z tym mieszkańcy potrzebujący pomocy w nocy oraz święta muszą udać się do przychodni przy ul. Niepodległości 66 (pomieszczenia pod sanepidem) – tel. 91 852 42 91. Tam też od 1 czerwca został uruchomiony dzienny POZ. *(sc)*

GMINNY OŚRODEK KULTURY I SPORTU W WĘGORZYNIE W OKRESIE EPIDEMII

(WĘGORZYNO) W Gminnym Ośrodku Kultury i Sportu w Węgorzynie zajęcia kulturalne, artystyczne i sportowe zostały zawieszone do odwołania tak jak w całym kraju. Jednak mimo ich zawieszenia zajęć GOKiS prowadzi inną działalność statutową, przygotowując bazę ośrodka do wznowienia zajęć.

Do tej pory pozyskano od sponsorów: fortepian do prowadzenia zajęć muzycznych oraz nową lodówko-zamrażarkę do zajęć kulinarnych.

Ponadto: przygotowano pomieszczenie dla instruktorów, napisano projekt na przygotowanie sali do zajęć szachowych i gry w tenisa stołowego oraz zakup sprzętu do tych zajęć, pozyskano instruktorów i stworzono harmonogram zajęć dla dzieci i młodzieży, opracowano trzy nowe trasy rowerowe z mapkami na terenie gminy Węgorzyno, uporządkowano teren po byłym placu zabaw, naprawiono, wyremontowano i pomalowano murek i ogrodzenie GOKiS.

W niedługim czasie budynek GOKiS-u opuści biblioteka, więc będzie to czas na wykonanie prac przygotowawczych do uruchomienia kina „Pod Lwem" i sali do zajęć muzycznych.

(Dyrektor GOKiS Edward Arys)

27 MAJA DNIEM SAMORZĄDU TERYTORIALNEGO ORAZ PRACOWNIKA SAMORZĄDOWEGO

(ŁOBEZ, WĘGORZYNO) Z okazji Dnia Samorządu Terytorialnego oraz Dnia Pracownika Samorządowego, przypadających w 30. rocznicę pierwszych wyborów samorządowych w Polsce Przewodniczący Rady Miejskiej w Łobzie Bogdan Górecki oraz Burmistrz Łobza Piotr Ćwikła złożyli najserdeczniejsze życzenia wszystkim osobom, które tworzyły i tworzą łobeski samorząd, które pracowały i pracują na rzecz naszego miasta – pracownikom urzędu, pracownikom jednostek podległych, radnym, sołtysom, radzie osiedla składamy podziękowania za ciężką pracę dla dobra łobeskiej wspólnoty.

– Dziękując za dobre pomysły i trafne decyzje składamy wszystkim samorządowcom najserdeczniejsze życzenia zdrowia, wszelkiej pomyślności w życiu osobistym oraz wytrwałości i satysfakcji z pracy na rzecz lokalnej społeczności – czytamy w liście gratulacyjnym.

***

Z okazji Dnia Samorządu Terytorialnego pracownicy Urzędu Miejskiego w Węgorzynie otrzymali niespodziankę od najmłodszych mieszkańców gminy Węgorzyno – dzieci z Przedszkola i Żłobka w Węgorzynie. Dzieci nagrały film z życzeniami, które zostały przekazane pracownikom. Przysłały również upominki w postaci maseczek i ekokwiatów.

(info: UM Łobez i UM Węgorzyno)

SZKOŁY PRYWATNE
Szkoły zaoczne dla dorosłych
LICEUM OGÓLNOKSZTAŁCĄCE
POLICEALNE STUDIUM ZAWODOWE
OPIEKUNKA ŚRODOWISKOWA, TECHNIK ARCHIWISTA
TECHNIK ADMINISTRACJI
NABÓR NA PIERWSZY SEMESTR WSZYSTKICH KIERUNKÓW
W LUTYM I WRZEŚNIU
Adres szkoły:
73-150 Łobez, ul. Armii Krajowej 25, tel. 91 39 731 90
e-mail: uslugiedukacyjne@wp.pl strona internetowa: www.lobez-edukacja.pl

eprasa.pl 608945b36a

WOJSKO JEDZIE

(REGION) Na drogach powiatu łobeskiego pojawiły się dziwne oznaczenia. Doszły do nas słuchy, że podobno ktoś czołg widział. Komendant Szkolenia Wojsk Lądowych Drawsko płk Marek Gmurski wyjaśnia:

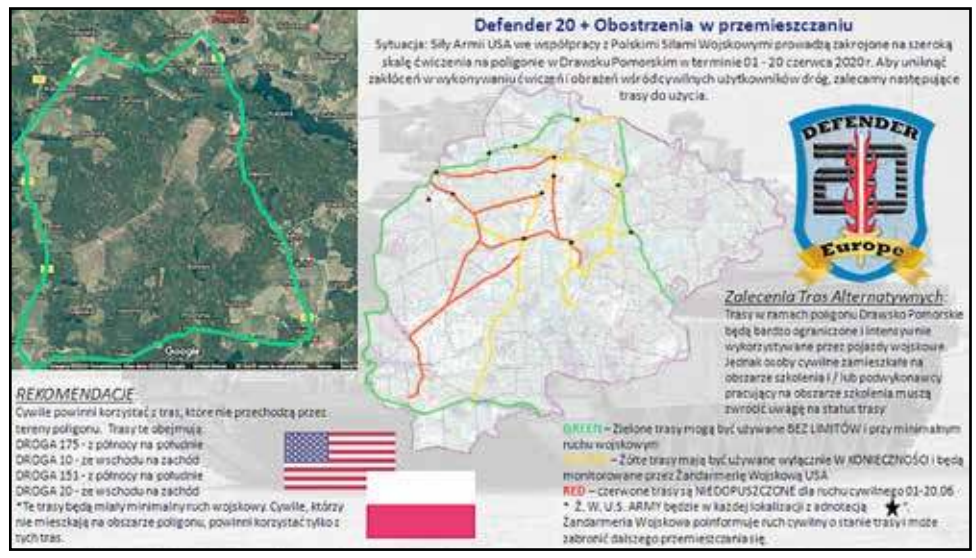

„Informuję, że w najbliższych dniach na drogach położonych w rejonie poligonu drawskiego rozpocznie się przemieszczanie wojsk Sił Zbrojnych RP w ramach prowadzonego ćwiczenia pk. „DEFENDER EUROPE - 20+". Mając powyższe na uwadze oraz kierując się względami zapewnienia bezpieczeństwa informuję, że w ramach prowadzonych działań należy liczyć się dużymi utrudnieniami związanymi ze wzmożonym ruchem pojazdów i kolumn wojskowych, zarówno w dzień jak i w nocy, głównie na DK-20, DK-10, DW-175, DW-151.

Nadmieniam, że każdorazowe przemieszczanie się kolumn będzie zabezpieczane przez żołnierzy żandarmerii wojskowej oraz funkcjonariuszy policji, których sygnały związane z kierowaniem ruchem są dla wszystkich kierujących do bezwzględnego wykonania.

Jednocześnie przypominam, że tereny, na których prowadzone są ćwiczenia oznaczone są charakterystycznymi tablicami informacyjnymi oraz czerwonymi kulami ostrzegawczymi, a w nocy czerwonymi lampami sygnalizacyjnymi, których górne położenie na maszcie jednoznacznie wskazuje, że na terenie poligonu prowadzone są działania z użyciem środków bojowych oraz ostrej amunicji. W takich przypadkach obowiązuje bezwzględny i kategoryczny zakaz wejścia na przyległy teren".

r e k l a m a

REMONT GENERALNY DACHU ŚWIETLICY WIEJSKIEJ W KRZEMIENNEJ

(KRZEMIENNA, GM. DOBRA) 28 maja zakończył się generalny remont dachu świetlicy wiejskiej w Krzemiennej, polegający na wymianie istniejącego pokrycia z dachówki cementowej na blachodachówkę powlekaną oraz wymianie ołacenia dachu. Wymieniono także wszystkie rynny i rury spustowe, obróbki blacharskie, wykonano nową podbitkę drewnianą oraz przemurowano koronę kominową z cegły klinkierowej. Prace remontowe zostały zlecone ze względu na nieodpowiedni stan techniczny pokrycia dachowego, który wpływał negatywnie na konstrukcję dachu i całego budynku. Remont został wykonany na podstawie zgłoszenia robót budowlanych niewymagających pozwolenia na budowę.

(info: UM Dobra)

7 czerwca 2020 r.

„ŚWIATOWY DZIEŃ BEZPIECZEŃSTWA ŻYWNOŚCI"

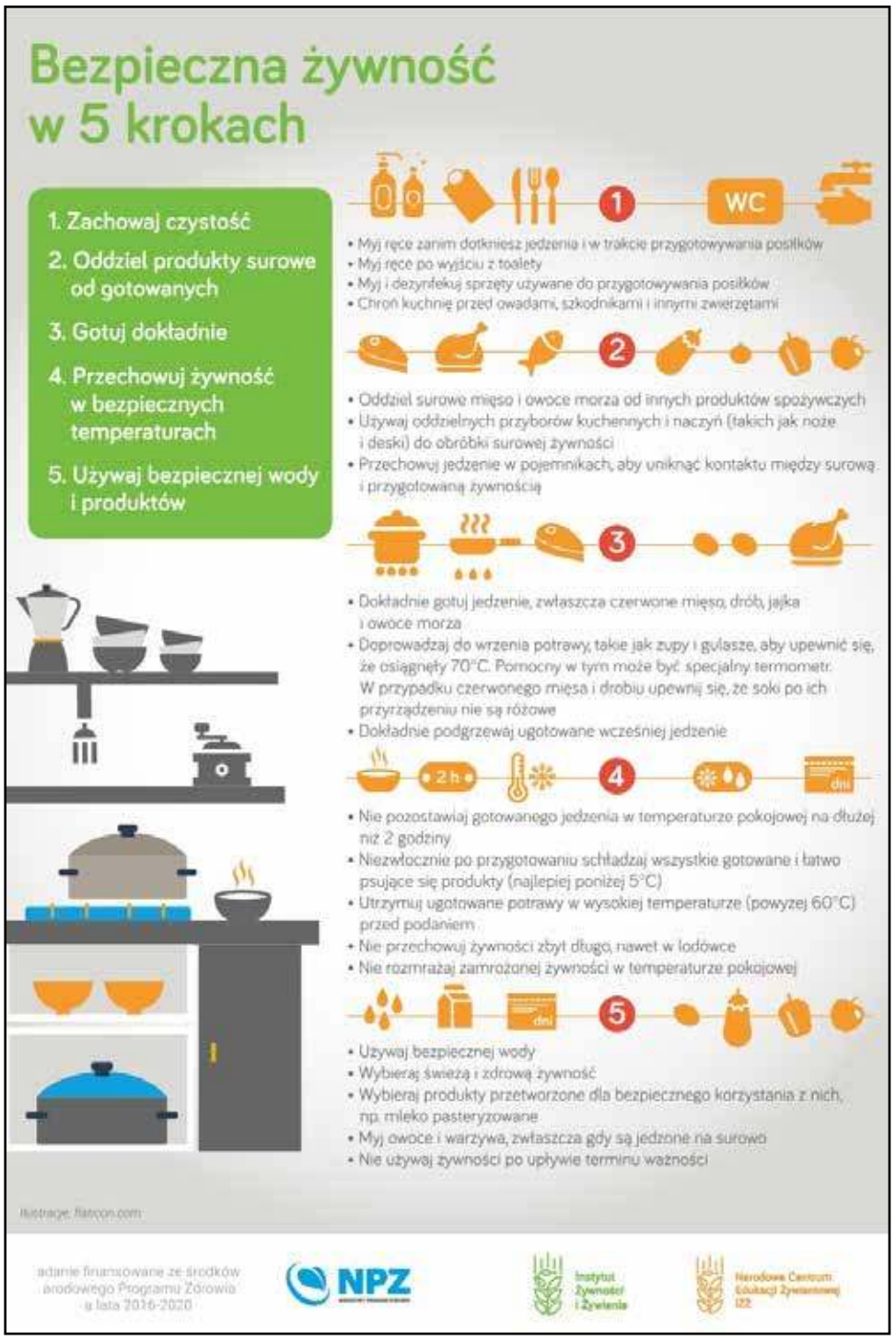

reklama w gazecie, tel./fax: 91 39 70 990, kom. 607 721 607, e-mail: nowytygodniklobeski@wp.pl

eprasa.pl 608945b36a

LESZCZYŃSKI KOWALSKI
Adwokaci i Radcowie Prawni

Kancelaria Leszczyński Kowalski
Adwokaci i Radcowie Prawni
ul. Kościuszki 9, 73-150 Łobez
tel. 502 281 841
e-mail: biuro@lk-kancelaria.pl

WYPOWIEDZENIE UMOWY O PRACĘ NA CZAS OKREŚLONY

Umowa o pracę na czas określony z założenia nie ma charakteru stałego tak jak umowa na czas nieokreślony. Pracodawca łatwiej może ją też wypowiedzieć.

Wspólnym elementem jest termin na odwołanie się od takiego wypowiedzenia. Wynosi on dokładnie 21 dni od otrzymania wypowiedzenia, dlatego warto w chwili otrzymania wypowiedzenia umowy o pracę jest zapisać sobie datę, w której się je otrzymało, aby wiedzieć, ile ma się czasu na ew. reakcję. Odwołanie wnosi się do sądu.

Uzasadnienie wypowiedzenia umowy o pracę na czas określony

Wypowiedzenie umowy powinno być sporządzone w formie pisemnej. W odróżnieniu od umowy o pracę na czas nieokreślony, wypowiedzenie umowy o pracę na czas określony nie musi zawierać uzasadnienia przyczyn wypowiedzenia, choć pracodawca może takie uzasadnienie zawrzeć.

Możliwe żądania pracownika, przywrócenie do pracy, odszkodowanie

Jeżeli wypowiedzenie umowy o pracę na czas nieokreślony narusza przepisy kodeksu pracy, pracownik może skierować sprawę do sądu pracy przeciwko pracodawcy i domagać się:

- stwierdzenia bezskuteczności wypowiedzenia tj. ustalenia, że wypowiedzenie nie wywołało skutków – w konsekwencji pracownik wraca do pracy,
- odszkodowania.

Bezskuteczność wypowiedzenia umowy o pracę na czas określony – przywrócenie do pracy

Gdy domagamy się uznania wypowiedzenia za bezskuteczne i sąd się z nami zgadza może zakończyć sprawę w następujące sposoby:

- jeżeli pracownik nadal pracuje (nie upłynął okres wypowiedzenia) sąd ustala, że wypowiedzenie nie wywołuje żadnych skutków i pracownik nadal pracuje, a za cały okres przysługuje mu wynagrodzenie, tak jakby nigdy nie otrzymał wypowiedzenia;
- jeżeli pracownik już nie pracuje, sąd nakazuje pracodawcy przywrócić pracownika do pracy oraz dodatkowo za okres od zakończenia umowy do przywrócenia przyznaje mu wynagrodzenie, jednak nie więcej niż za 2 miesiące, a gdy okres wypowiedzenia wynosił 3 miesiące – nie więcej niż za 1 miesiąc;
- jeżeli z jakichś przyczyn przywrócenie jest niemożliwe, sąd zamiast tego orzeka odszkodowanie.

Odszkodowanie za niezgodne z prawem wypowiedzenie umowy o pracę na czas określony

Wysokość odszkodowania wynosi równowartość wynagrodzenia za okres od 2 tygodni do 3 miesięcy, nie niższej jednak od wynagrodzenia za okres wypowiedzenia.

Kiedy można zaskarżyć wypowiedzenie umowy o pracę na czas nieokreślony?

Wypowiedzenie umowy o pracę na czas określony można zaskarżyć do sądu jedynie jeżeli jest niezgodne z prawem. Niezgodność z prawem może dotyczyć wielu warunków, jakie musi spełnić pracodawca wypowiadając umowę o pracę na czas określony. Takimi warunkami są między innymi:

- niezachowanie formy pisemnej wypowiedzenia umowy o pracę,
- brak konsultacji ze związkami zawodowymi,
- wypowiedzenie umowy osobie chronionej np. kobiecie w ciąży, osobie która osiągnęła wiek przedemerytalny,
- wypowiedzenie umowy o pracę osobie przebywającej na zwolnieniu lekarskim,
- wypowiedzenie umowy o pracę pracownikowi przebywającemu na urlopie,
- inne.

W razie wątpliwości, czy wypowiedzenie narusza przepisy prawa pracy, warto skorzystać z porady prawnika.

BOGDAN IDZIKOWSKI HONOROWYM OBYWATELEM GMINY ŁOBEZ

(ŁOBEZ) 29 maja podczas sesji Rady Miejskiej w Łobzie, na wniosek grupy radnych, łobescy radni nadali tytuł Honorowego Obywatelstwa Gminy Łobez Bogdanowi Idzikowskiemu.

Czytamy w uzasadnieniu:

„Pan Bogdan Idzikowski urodził się 25.09.1946 r., w miejscowości Okalew, pow. Wieluń, woj. Łódzkie. Mieszkańcem Łobezu (dziś Łobza) został we wczesnym dzieciństwie. Tu uczęszczał do szkół - jest absolwentem łobeskiego Liceum Ogólnokształcącego.

Już w czasie nauki zainteresował się krótkofalarstwem i elektroniką. W ramach działalności LOK (Ligi Obrony Kraju) prowadził kilka lat Klub krótkofalarski (SP1 KBO) w Łobzie, którego członkowie pracowali m.in. na urządzeniu radiowym, które skonstruował i zbudował. Klub brał udział w konkursach krótkofalarskich zajmując czołowe lokaty w skali ogólnopolskiej.

W swoim życiu zaliczył także okresy pracy na emigracji w Niemczech. To właśnie tam zetknął się z pierwszymi komputerami klasy PC. W ciągu kilku lat doszedł własną pracą do takiej wiedzy i takich umiejętności, że mógł składać komputery i wykorzystywać je

do różnych prac (nie tylko typu biurowego).

Pan Bogdan Idzikowski powrócił do Łobza na początku lat 2000. Już wcześniej nawiązał współpracę z Leonem Zdanowiczem i kierowanym przez niego pismem „Łabuź" (od końca roku 1999 aż do zakończenia wydawania pisma w roku 2007, wykonywał składy kolejnych numerów). Opracował, zbudował i prowadził stronę internetową kwartalnika (jej kopia znajduje się aktualnie pod adresem: www.labuz.art.pl). Współpracował również z Leonem Zdanowiczem w przygotowaniu cyklu materiałów pod hasłem „Archiwum Łabuzia" (prezentacja wspomnień dawnych przedwojennych oraz powojennych mieszkańców oraz historycznych dokumentów dot. historii miasta - wraz z tłumaczeniami).

Bogdan Idzikowski przez kilka lat był członkiem redakcji „Wiadomości Łobeskich" (przygotowywał do druku kolejne numery), wydawanych pod auspicjami Łobeskiego Domu Kultury.

Przez wiele lat zajmował się tematem ikonografii „starego Łobezu", gromadząc zdjęcia i informacje z wielu źródeł, nie tylko internetowych, m.in. ocalił część dorobku fotograficznego Zenona Muszyńskiego (kilkadziesiąt fotografii z Łobza z lat 1960-1995). Jest autorem albumu fotograficznego „Łobez na starej fotografii", który był rozpowszechniany w formie prezentacji elektronicznej oraz albumu wydrukowanych fotografii (przedstawione są w nim miejsca i obiekty łobeskie z różnych lat: kilkadziesiąt fotografii przedwojennych i tuż powojennych oraz ze współczesności).

Gdy dowiedział się o przygotowaniu książki na temat historii Łobza (Łobezu) „Ulicami miasta Łobez w latach 1945-1970", bez wahania przekazał - autorce i redaktorom - całe swoje archiwum fotografii (liczące kilkaset zdjęć) oraz na bieżąco dostarczał informacje i korygował pomyłki.

Wnioskujemy o wyróżnienie Pana Bogdana Idzikowskiego za wieloletnią pracę na rzecz rozwoju kultury oraz utrwalania pamięci o historii naszego miasta poprzez nadanie tytułu Honorowego Obywatelstwa Gminy Łobez".

(foto: prywatne B. Idzikowski - facebook)

WYSTAWA 75 LAT POLSKIEGO SZCZECINA

(ŁOBEZ, RESKO) Na pierwszym piętrze Łobeskiego Domu Kultury została przygotowana powiatowa wystawa „75 Lat Polskiego Szczecina". Wykonawcami prac byli Centrum Kultury w Resku (instruktor Sylwia Grabowska) oraz Łobeski Dom Kultury (instruktor Lidia Dzieżak). Taka a nie inna forma wystawy wynikła z uwarunkowań epidemicznych (przedstawiciele gmin Dobra, Radowo Małe i Węgorzyno nie wzięły udziału w wystawie). Mamy wystawionych łącznie 35 prac w różnych technikach (Łobez – 19, Resko – 16). Prace miała oceniać komisja powołana przez Zamek Książąt Pomorskich, ale z wiadomych względów ona nie dotarła, co również oznacza, że w tym roku nie będzie również wystawy wojewódzkiej na zamku w Świdwinie. Jednak każdy z uczestników powiatowej wystawy otrzyma pamiątkowy dyplom. Wystawa będzie dostępna do 15 czerwca.

reklama w gazecie, tel./fax: 91 39 70 990, kom. 607 721 607, e-mail: nowytygodniklobeski@wp.pl

eprasa.pl 608945b36a

OGŁOSZENIE DROBNE MOŻNA NADAĆ W REDAKCJI PRZY UL. KOŚCIUSZKI 10 W ŁOBZIE:
- wysyłając e-mail na adres: **nowytygodniklobeski@wp.pl**
- wysyłając sms z treścią ogłoszenia na numer: **607 721 607** (opłata wg. stawki operatora)
OGŁOSZENIA PRZYJMUJEMY DO KAŻDEJ NIEDZIELI DO GODZ. 20:00 - WYSŁANE PO TYM TERMINIE UKAŻĄ SIĘ W NASTĘPNYM WYDANIU.
REDAKCJA NIE PONOSI ODPOWIEDZIALNOŚCI ZA TREŚĆ OGŁOSZEŃ.
Koszt: 70 groszy/słowo; 1 zł/słowo w dziale nieruchomości, pogrubienie + 20 groszy/słowo

OFERTY PRACY PUP ŁOBEZ

■Kasjer handlowy. Tel. 665 941 451, aneta.drygas@marketdino.pl
■Lider serwisu sprzątającego, personel sprzątający. Tel. 601 808 947, aleksandra.padewska@hrprogress.com.pl
■Asystent/ka ds. pozyskiwania spraw z powiatu łobeskiego. a.nowak@damka.biz
■Konfekcjoner opon i dętek. Tel. 91 39 74 088, oferta dla osób zarejestrowanych w PUP
■Pakowacz, pakowaczka. Tel. 91 57 72 514
■Fryzjer. Tel. 91 39 74 088, oferta dla osób zarejestrowanych w PUP
■Spawacz. Tel. 91 39 74 041, biuro@gmklobez.pl
■Pozostali robotnicy przygotowujący drewno i pokrewni, pilarz-drwal. Tel. 570 925 925, bio.forest@op.pl

Masz problem? Kontakt z redakcją: tel. 91 39 70 990

MIESZKANIA

POŚREDNICTWO KREDYTOWE – specjalność kredyty hipoteczne, pomagamy również w uzyskaniu pożyczek gotówkowych, firmowych, leasing, pozabankowych. GMK FINANCE. Tel. 662 315 470

Sprzedam mieszkanie w Naćmierzu, gm. Resko, pow. 55,3 mkw., 2 pokoje, kuchnia, łazienka z WC, korytarz, spiżarka, w bloku 4 rodzinnym, parter, piwnica 13,81 mkw., bud. gosp. 21,07 mkw., piece, do remontu, cena do uzgodnienia. Tel. 509 902 784

Sprzedam mieszkanie bezczynszowe, pow. 66,48 mkw., 3 pokoje, 1 piętro, garaż, pom. gosp., działka. Tel. 696 356 255

■Mam do wynajęcia mieszkanie 2 pokojowe w centrum Łobza od lipca. Tel. 886 045 249
■Sprzedam mieszkanie 3 pokojowe w centrum Łobza, 60 mkw., cena 240.000 zł. Tel. 605 729 529, 509 420 077
■Kupię mieszkanie w Węgorzynie lub okolicach do 80 tys. zł. Tel. 511 604 140
■Mam mieszkanie do wynajęcia w Łobzie, umeblowane, bezczynszowe. Tel. 602 434 743
■Mam do wynajęcia mieszkanie 2 pokojowe w centrum Łobza, od lipca. Tel. 886 045 249
■**Mam do wynajęcia kawalerkę w centrum Łobza. Tel. 606 174 011**
■Wynajmę kawalerkę z balkonem 34 mkw. w Dobrej, w bloku na oś. Słonecznym. Tel. 667 353 975
■Sprzedam mieszkanie bezczynszowe 2 pokoje, 48 mkw. w Dobrej do kompletnego remontu. Cena 39.000 zł. Tel. 0049 157 535 517 93
■Sprzedam kawalerkę w Resku, blok, parter, piwnica, 36,6 mkw., cena rynkowa. Tel. 510 195 144

NIERUCHOMOŚCI

Sprzedam działkę budowlaną 2200 mkw., Gostyń Łobeski, gmina Płoty. Tel 697 151 503

■Sprzedam działki budowlane w Radowie Małym. Tel. 606 627 718
■Wynajmę garaż lub pomieszczenie w Łobzie na sprzęt. Tel. 604 569 342
■Sprzedam odrolnioną i uzbrojoną działkę w Łobzie, ul. Wojcelska o areale 1296 mkw., cena 75 zł/mkw. Tel. 501 437 274
■Garaż do wynajęcia przy ul. Bocznej w Łobzie. Tel. 694 995 079
■Sprzedam garaż murowany w Łobzie, ul. Bema, cena 16.500 zł. Tel. 724 678 980
■Mieszkanie na sprzedaż, kawalerka w bloku, parter, piwnica, Resko. Tel. 510 195 144
■Wynajmę kawalerkę w Resku od 1 kwietnia 2020 r., pow. 35,4 mkw., 2 piętro, ul. Borków 6. Tel. 665 919 272
■Sprzedam lokal użytkowy o pow. 60 mkw., w Dobrej, centrum, własne centralne ogrzewanie, wcześniej prowadzona działalność gospodarcza. Tel. 791 620 133
■Sprzedam działki budowlane w Radowie Małym. Tel. 606 627 718
■Sprzedam działkę budowlaną 860 mkw. w Łobzie, wszystkie media przy działce, warunki zabudowy oraz projekt wydany w 2008 r., pełna dokumentacja, cena 85 tys. zł do negocjacji. Tel. 607 085 148
■Sprzedam ziemię rolną na terenie Węgorzyna, cena do uzgodnienia. Tel. 693 227 154,

USŁUGI

Wiercenie studni. Tel. 536 097 076

**Usługi budowlane:
- dachy
- elewacje
- elektryka
- remonty mieszkań.
Tel. 607 730 661**

Usługi transportowe, bus max do 3,5 tony, cały kraj. Tel. 604 960 226

Remonty mieszkań, tynki, malowanie, szpachlowanie, zabudowy, regipsy, płytki ceramiczne, panele, hydraulika, elektryka, całe mieszkania pod klucz – terminowo i fachowo. Tel. 668 409 962

Usługi transportowe na terenie kraju do 3,5 tony. Tel. 507 155 482

Zwrot podatku z pracy, rodzinne, urlopowe Niemcy, Holandia, Austria, Anglia, Belgia, Norwegia. Tel. 71/385 20 18, 601 75 97 97

INNE

■Sprzedam wagę elektroniczną, sklepowa , waga 15 kg, tanio, po likwidacji sklepu. Tel. 504 531 068
■Sprzedam tablicę rozkładu jazdy pociągu Starogard Łobeski z 27 maja 1979 r., stan idealny. Tel. 505 857 612, 504 531 068
■Sprzedam kaloryfer na prąd – cena 50 zł, dwa sokowniki po 40 zł, ławę marmurową w kolorze zielonym cena 500 zł, szafkę dębową zabytkową 200 zł, szafa trzydrzwiowa cena 100 zł. Węgorzyno. Tel. 606 127 777
■Sprzedam kosiarkę dyskowa, kombajn zbożowy Bizon, ciągnik-spycharka, cyklop, kombajn dwurzędowy do ziemniaków, przyczepa nie wywrotka 8 ton, przyczepa samozbierająca, pług 3-skibowy, siewnik talerzowy, żmijka, około 4 ton mieszanki paszowej. Tel. 667 477 772
■Sprzedam samca królika Belga, szarego, wiek 6 miesięcy, waga, 6,5 kg, cena 180 zł. Tel. 601 585 358
■Poznam fajną dziewczynę do 37 lat. Tel. 663 419 716
■Sprzedam drewno opałowe dąb, buk, sosna, rąbane i klocki. Tel. 798 516 757
■Sprzedam owce. Tel. 606 627 718
■Oddam za symboliczną złotówkę samce kozek miniaturek. Tel. 606 627 718
■Sprzedam akordeon Viktoria 2, tanio, stan bardzo dobry oraz maszynę do szycia z szafką. Tel. 504 531 068
■Sprzedam telefon Hammer Energy 18X9, ekran 5,7 cala, stan idealny na gwarancji. Tel. 691 363 808
■Kupię kozę nie drogo. Tel. 782 261 509
■Sprzedam pralkę Frania, stan idealny, tanio. Tel. 504 520 474
■Sprzedam dwa silniki elektryczne 1.5 kW. Tel. 601 585 358
■Sprzedam pianino z transportem, gwarancją i strojeniem. Tel. 604 569 342
■Sprzedam bagażnik dachowy na busa, wym. dł. 3,5; szer. 1,4. Tel. 604 569 342
■Oddam gratis słoiki na przetwory. Tel. 604 569 342

PRACA

Pracuj jako Opiekun/ka Osób Starszych! Oferujemy bezpieczną i legalną pracę oraz kursy niemieckiego od podstaw! Zadzwoń tel. 517 172 396 lub przyjdź do biura przy ul. Wojska Polskiego 6, Stargard i dowiedz się więcej!

Ferma Drobiu - Redło zatrudni pracowników fizyczno-gospodarczych. Bardzo dobre warunki płacowe z zamieszkaniem. Tel. 506 428 241, 511 731 352

■Podejmę się prac dorywczych w domu, ogrodzie, wszelkie prace porządkowe, kopanie, koszenie, przycinanie drzew i krzewów, tanio i solidnie. Tel. 798 516 757
■Posprzątam w domu, ogrodzie, biurze. Mycie okien, generalne porządki, sprzątanie strychu, piwnicy i inne. Tanio i solidnie. Tel. 798 516 757
■**Zatrudnię mechanika samochodów ciężarowych. Tel. 885 555 263**
■Szukam pracy, sprzątanie domów. Tel. 663 768 461
■Poszukuję pracy jako traktorzysta, kierowca C+E, mechanik, lub inne propozycje, powiat drawski lub łobeski. Tel. 695 906 759
■Zatrudnię kierowcę autobusu (dowozy szkolne) w Węgorzynie. Tel. 504 616 989
■OHP w Szczecinie zatrudni księgową. Tel. 91 812 79 81 (7:45-15:45)
■Poszukuję dorywczej pracy: sprzątanie, mycie okien, robienie zakupów, opieka nad dzieckiem lub osobą starszą. Łobez. Tel. 506 442 865
■Poszukuję dorywczej pracy: sprzątanie, mycie, robienie zakupów, opieka nad dzieckiem. Łobez. Tel. 507 544 783
■Zatrudnię kucharkę od kwietnia, bardzo dobre zarobki. Tel. 606 627 718
■Zatrudnię pracownika do gospodarstwa rolnego, gwarantuję zatrudnienie. Tel. 606 627 718

MOTORYZACJA

Kupimy samochody do jazdy na części, nowsze i starsze, najlepsze ceny. Tel. 668 148 052

Kupię każdy ciągnik rolniczy – stan obojętny. Tel. 694 400 305

Kupię każdą koparkę, minikoparkę, ładowarkę, wózek widłowy. Tel. 694 229 446

■Sprzedam na części Toyota Yaris 1,4 D4D z 2000 r., 4 drzwiowa. Tel. 508 082 913
■Sprzedam ciągnik Ursus C-360, ubezpieczony, zarejestrowany, 1983 r., gm. Węgorzyno. Tel. 668 579 629
■Kupię skuter. Tel. 669 846 280
■Sprzedam Mazdę Premacy, 2003 r., silnik 2,0 diesel, przebieg 280 tys. km, cena 2.000 zł. Tel. 790 253 100 po 16:00
■Sprzedam alufelgi do Mercedesa, opony Firestone 195/65/15. Tel. 723 374 420
■Kupię części używane do ciągnika C-360, C-355, C-4011. Tel. 507 082 913
■Zamienię Ursusa 1222 na Ursusa 330. Tel. 507 893 890
■Sprzedam Mazda 3, 105 KM, benzyna + LPG, 2010, bezwypadkowy, dobrze wyposażony, 26.000 zł do negocjacji. Tel. 600 677 485
■Sprzedam Volvo S-60, 2001 r., poj. 2,4 diesel D5, przegląd i OC do sierpnia 2020, drugi właściciel, stan b. dobry, 344 tys. km., cena 12.500 zł, gm. Resko. Tel. 601 714 622
■Sprzedam felgi stalowe z oponami zimowymi do BMW e36, stan b. dobry, cena do uzgodnienia. Tel. 601 475 670
■Sprzedam Renault Clio, poj. 1,4, 1998 r., benzyna + LPG, Tel. 514 565 778
■Sprzedam alufelgi 15 wraz z oponami letnimi, na 5 śrub, cena 300 zł. Tel. 537 712 295
■Sprzedam Nissan Micra, poj. 1240 benzyna, rok prod.2004, 5 drzwiowy, przegląd do grudzień 2020 r., cena 8 tys. zł. Tel. 602 740 395
■Sprzedam samochód VW Fox 2005, czarny, zadbany, silnik 1.2, jeździła kobieta. Tel. 690 589 747 lub 504 531 068

TARTAK
• więźba strugana • więźba impregnowana
• tarcica: mokra, sucha • łaty, kontrłaty
• deska: podbitkowa, podłogowa, szalunkowa
• krokwie, kantówki • suszenie drewna • transport
POSIADAMY W SPRZEDAŻY:
oleje barwiące, wkręty, gwoździe, złącza ciesielskie
"OLSTAW" STAWNO 25
www.tartakstawno.pl
e-mail: olstaw@wp.pl
tel. 602 101 118, 660 305 285
tel./fax 91 407 31 66

WYNAJEM PRZYCZEP TOWAROWYCH do 750 kg

Łobez, ul. Bema 26, tel. (091) 39 76 740, 0509 772 063

NOWY tygodnik łobeski TO NIE TYLKO GAZETA - - WYKONUJEMY TAKŻE:

✓ ULOTKI
✓ WIZYTÓWKI
✓ BANERY
✓ FOLDERY
✓ GADŻETY REKLAMOWE
✓ STRONY INTERNETOWE
✓ NADRUKI NA FOLIACH - SZYBY, SZYLDY, SAMOCHODY
✓ NAKLEJKI SAMOPRZYLEPNE
✓ EDYCJA TEKSTU
✓ KSERO
✓ KALENDARZE
✓ PLAKATY
✓ ORAZ INNE WYDAWNICTWA

WYDAJEMY: NOWY tygodnik łobeski, DZIENNIK Nowogardzki, DZIENNIK Powiatu Kamieńskiego, DZIENNIK Stargardzki, DNI GRYFINA, Policki

eprasa.pl 608945b36a

POŻAR ŚMIETNIKA W CIESZYNIE ŁOBESKIM

(CIESZYNO, GM. WĘGORZYNO) We wtorek 26 maja około godziny 16:00 druhowie z OSP Węgorzyno zostali zadysponowani do Cieszyna, gdzie palił się pojemnik na odpady. Po kilku minutach pożar udało się opanować.

(sc, foto: OSP Węgorzyno)

„Polsko-niemiecki folder na temat wspólnych projektów młodych muzyków z Wiek i z Łobza"

Projekt dofinansowany

EUROREGION POMERANIA

POLSKA DEUTSCHLAND SVERIGE

dpjw pnwm

MIEJSCE PROJEKTU:

Łobeski Dom Kultury

TERMIN: czerwiec- lipiec 2020 r.

ogłoszenie

Lokalna Grupa Działania „Centrum Inicjatyw Wiejskich"

ogłasza nabór wniosków o przyznanie pomocy na operacje w ramach poddziałania 19.2 „Wsparcie na wdrażanie operacji w ramach strategii rozwoju kierowanego przez społeczność" objętego Programem Rozwoju Obszarów Wiejskich na lata 2014-2020

Numer ogłoszenia: **1/2020**

Zakres tematyczny operacji: **Zakładanie działalności gospodarczej**

Operacje realizowane w tym zakresie powinny przyczyniać się do osiągnięcia celu ogólnego, celów szczegółowych, przedsięwzięć oraz zakładanych do osiągnięcia wskaźników, określonych w Załączniku Nr 1 do ogłoszenia Nr 1/2020.

Termin składania wniosków: **01.06.2020 r. – 22.06.2020 r.**

Miejsce i sposób składania wniosków:

- Biuro Stowarzyszenia Lokalna Grupa Działania „Centrum Inicjatyw Wiejskich", ul. Drawska 6, 73-150 Łobez, od poniedziałku do piątku w godzinach od 7.00 do 15.00.
- Komplet dokumentów obejmuje dwa egzemplarze wniosków o przyznanie pomocy wraz z wymaganymi załącznikami w wersji papierowej oraz dwa egzemplarze w wersji elektronicznej (na płycie CD).
- Dokumentem niezbędnym jest karta opisu operacji.
- Wnioski należy składać w wyznaczonym terminie osobiście, przez pełnomocnika albo przez osobę upoważnioną.
- O terminie złożenia wniosku decyduje data wpływu do Biura Lokalnej Grupy Działania „Centrum Inicjatyw Wiejskich".

Forma wsparcia: Ryczałt - premia w wysokości **80.000,00 zł** (słownie: osiemdziesiąt tysięcy złotych)

Limit dostępnych środków: Limit dostępnych środków w ramach naboru – **320.000,00 zł** (słownie: trzysta dwadzieścia tysięcy złotych)

Warunki udzielenia wsparcia: LGD przewiduje dodatkowe warunki udzielenia wsparcia, o których mowa w art. 19 ust. 4 pkt. 2 lit. a Ustawy z dnia 20 lutego 2015 r. o rozwoju lokalnym z udziałem lokalnej społeczności:

1. Max. termin realizacji operacji nie może przekroczyć dnia 31.10.2021 roku.

Informacje o warunkach udzielenia wsparcia: Szczegółowe warunki ubiegania się o wsparcie, zawarte są w:

- Rozporządzeniu Ministra Rolnictwa i Rozwoju Wsi z dnia 24 września 2015 r. w sprawie szczegółowych warunków i trybu przyznawania pomocy finansowej w ramach poddziałania „Wsparcie na wdrażanie operacji w ramach strategii rozwoju lokalnego kierowanego przez społeczność" objętego Programem Rozwoju Obszarów Wiejskich na lata 2014-2020,
- Lokalnej Strategii Rozwoju Centrum Inicjatyw Wiejskich na lata 2014-2020,
- Regulaminie Rady Stowarzyszenia „Centrum Inicjatyw Wiejskich"

Kryteria wyboru operacji:

- Wybór operacji odbywa się zgodnie z *Procedurą wyboru i oceny operacji w ramach Lokalnej Strategii Rozwoju w Lokalnej Grupie Działania Centrum Inicjatyw Wiejskich*, zapisaną w Regulaminie Rady Stowarzyszenia „Centrum Inicjatyw Wiejskich";
- Maksymalna liczba punktów możliwa do uzyskania w ramach oceny operacji wg lokalnych kryteriów wyboru w zakresie podejmowania działalności gospodarczej wynosi **90 punktów.**
- **Minimalna liczba punktów**, której uzyskanie jest warunkiem wyboru operacji wynosi **31,5 punktu**.

Miejsce udostępnienia dokumentów oraz uzyskania szczegółowych informacji:

- Dokumenty dotyczące naboru, w tym: formularz wniosku o przyznanie pomocy, biznesplan, karta opisu operacji, wzór umowy o udzielenie wsparcia, formularz wniosku o płatność, Lokalna Strategia Rozwoju, lokalne kryteria wyboru operacji, a także Regulamin Rady dostępne są na stronie internetowej Lokalnej Grupy Działania „Centrum Inicjatyw Wiejskich" pod adresem www.lobez.org w zakładce Nabory.
- Dodatkowe informacje uzyskać można od pracowników Biura Lokalnej Grupy Działania Centrum Inicjatyw Wiejskich, tel. 91 57 37 329.

dekoral Śnieżka FOVEO TECH DIAMOND MAGNAT FAKRO domax Wkręt-met KLIMAS ATLAS Remont VIDARON

P.P.H.U. POL-MAR MAREK NIEDŹWIEDZKI

MATERIAŁY BUDOWLANE

- MATERIAŁY ŚCIENNE
- MIESZALNIK FARB I TYNKÓW
- STOLARKA, DRZWI, OKNA
- TARCICA I WIĘŹBY DACHOWE
- MATERIAŁY TERMOIZOLACYJNE
- KOSTKA BRUKOWA
- CHEMIA BUDOWLANA
- POKRYCIA DACHOWE
- CEGŁY, PUSTAKI, ZBROJENIE
- SUCHA ZABUDOWA WNĘTRZ
- KANALIZACJA
- TECHNIKA GRZEWCZA
- OGRODZENIA
- PRZYDOMOWE OCZYSZCZALNIE ŚCIEKÓW
- ARMATURA SANITARNA
- WĘGIEL, KOKS, EKOGROSZEK

Semmelrock stein+design KONTAKT simon SONAROL cellfast BRYZA Kaczmarek swisspor

SKLEP UL.MŁYŃSKA 3
TEL. 500837500
SKLEP UL.ŁOŹNICKA 18
TEL. 534962647

DOSTAWA GRATIS!

SKUP AUT GOTÓWKA OD RĘKI

• stan bez znaczenia • umowa sprzedaży •

DYSPONUJEMY WŁASNYM TRANSPORTEM

tel. 505 771 769

eprasa.pl 608945b36a

SKUP AUT
najlepsze ceny w regionie
STACJA DEMONTAŻU POJAZDÓW Z/29 ul. Świerczewskiego 36, 73-130 Dobrzany
SPRZEDAŻ UŻYWANYCH CZĘŚCI SAMOCHODOWYCH
tel. 509 695 191
www.megakasacja.pl / MegaKasacja
SKUPUJEMY WSZYSTKIE POJAZDY:
OSOBOWE • BUSY • AUTOBUSY • CIĘŻAROWE • ROLNICZE
TRANSPORT GRATIS
KOMPLETNE, NIEKOMPLETNE, POWYPADKOWE, ROZBITE, ZAGRANICZNE

EKO-FARB
MATERIAŁY BUDOWLANE
ul. Rolna, 73-150 Łobez
tel. 91 39 766 42, 500 155 640
buduj i remontuj z nami
USŁUGI KOPARKO-ŁADOWARKĄ ORAZ HDS
tel. 606 234 524

F.H-U. KOMFORT
Mirosław Misiura
Poleca:
- okna i drzwi z PCV i drewna
- okna dachowe
- okna skandynawskie
- duży wybór drzwi
- rolety materiałowe, moskitiery
- parapety wewnętrzne i zewnętrzne
- bramy garażowe
- żyrandole, lampy
- autoryzowana grupa montażowa Firmy Porta i KMT
ul. Kupiecka 16, 78-500 Drawsko Pomorskie
tel./fax 94 36 361 72
kom. 606 122 987
www.komfortokna.pl
e-mail: komfortokna@wp.pl

SPRZEDAŻ OPAŁU
SUCHY OPAŁ SKŁADOWANY W HALI!
LEWANDOWSKI
TRANSPORT / OPAŁ / KRUSZYWA
• węgiel ORZECH I, węgiel ORZECH II,
• węgiel KOSTKA GR., węgiel MIAŁ,
• węgiel EKO GROSZEK, węgiel BRUNATNY
SPRZEDAŻ KRUSZYWA
Najniższe ceny! Węgorzyno
tel. 608 026 545
509 269 112

SALON FIRMOWY kratki
KOMINKI SOŁOWIEJ
ul. Boh. Warszawy 103a • NOWOGARD
Oferujemy w sprzedaży:
wkłady kominkowe, piece, kotły i piece na pellet
kominki i piece gazowe, biokominki
zewnętrzne ogrzewacze gazowe
Produkty spełniają kryteria ECOprojektu
Przedłużamy gwarancję do 10 lat
Oferujemy: materiały i akcesoria montażowe, montaż wraz z obudową wkładów kominowych, naprawę kominków, wymianę szyb
Kontakt: e-mail: kominkisolowiej@idsl.pl
Tel. 507 967 205, 91 392 50 00
Zapraszamy od pn-pt. 9-17, sob 9-13

Husqvarna
READY WHEN YOU ARE
PROMOCJE
WYKASZARKI HUSQVARNA
Ceny już od:
1 099 zł
10x0% RRSO 0%
W ZESTAWIE KOMPLET AKCESORIÓW*
GŁOWICA ŻYŁKOWA
TARCZA O WARTOŚCI 79 ZŁ
SZELKI O WARTOŚCI 258 ZŁ
ODZIEŻ OCHRONNA
20x0% RRSO 0%
Oferta ważna do 31.12.2020 r. lub do wyczerpania zapasów.
Oferta kredytu ważna do 30.06.2020 r. lub do wyczerpania zapasów.
* Typ oraz wartość akcesoriów uzależnione od modelu wykaszarki
AUTORYZOWANY DILER ORAZ SERWIS
S.C. FOREST, Łobez, ul. Pocztowa 22c, tel.: 91 397 68 29

eprasa.pl 608945b36a

„SPRZĄTAMY LAS" – AKCJA EKIPY SZYMONA Z POWIATU ŁOBESKIEGO

(UNIMIE, GM. ŁOBEZ – PRZYTOŃ, GM. WĘGORZYNO) 23 maja w deszczowy, sobotni ranek rozpoczęliśmy naszą akcję „Sprzątamy las". Zebrała się ósemka wspaniałych! Z Węgorzyna przyjechały Grażyna, Martyna i Klaudia, z Łobza dołączyli: Elwira i Iwona oraz Darek, Roman i Bogdan. Zajęliśmy się miejscem dość uczęszczanym (zwłaszcza w czasie pandemii) – okolicami przystani kajakowej na Redze (przed Unimiem). Zebraliśmy ponad 20 worków śmieci; większa ich część została koło przystani, 10 pozostałych worków ustawiliśmy wzdłuż drogi „betonki" (w stronę szosy na Strzmiele). Nasze „zbiory" zostały w poniedziałek wywiezione przez samochód Lasów Państwowych (uzgodniliśmy to z Nadleśnictwem w Łobzie).

Co można znaleźć w lesie? Nikt na pewno łatwo nie zgadnie! Wśród śmieci prym wiodły opakowania po napojach: plastikowe i szklane, ale znaleźliśmy też i to w ilościach hurtowych… zużyte pampersy! Było kilka worków z odzieżą – niestety już w stanie rozkładu. Najbardziej fotogenicznie (na zdjęciu) wypadła… lodówka w częściach!

Pomogli nam w sprzątaniu nieznajomi z... Gdańska (para, która robiła rekonesans przed sezonem spływów kajakowych; powiedzieli: sprzątamy też dla siebie - będziemy tu w sierpniu!).

Widok tego, co można znaleźć w lesie, zmobilizował nas do przedłużenia akcji. Chcielibyśmy włączyć do niej więcej mieszkańców łobeskiego, którzy korzystają z tras pieszych i rowerowych, i wśród których jest pewnie wielu, którzy pozostawili – pod drzewami oraz wśród zarośli – trwałe ślady swojej obecności…

W sobotę 30 maja spotkaliśmy się w Przytoni (gm. Węgorzyno) z sołtysem Markiem Szynkowskim. Tym razem Ekipę Szymona tworzyło aż 18 wolontariuszy – czwórka z Łobza, pozostali z Węgorzyna (19. był pies miejscowy piesek). Skarpa przy jeziorze (za ośrodkami wczasowymi i domkami) wyglądała na prawie czystą, ale gdy weszliśmy w las – zobaczyliśmy, że to prawdziwe śmietnisko! Czego tam nie było! Najwięcej starych, szklanych butelek (nawet taka po wodzie mineralnej Grodziska – kto pamięta lata 90.?). Odzież, buty, wielkie płachty folii budowlanej, wiaderko z cementem, kable, lusterko samochodowe. Im dalej w las – tym większy wstyd, a największy przy samym brzegu, gdzie są stanowiska wędkarskie. Miłośnicy „moczenia kija" pozostawili plastikowe butle z niedopitymi napojami, torebki foliowe i pudełka po robakach na przynętę. Ponoć to miłośnicy przyrody…, a przy brzegu nadal pływają butelki po piwie.

Teren był trudny – pochyłe, śliskie zbocze, ale dawaliśmy radę. Najwięksi bohaterowie tej akcji, to młodzi wolontariusze, którzy starali się za dwóch i trzech. Najmłodsza, trzyletnia Jagoda przeszła prawie całą trasę na własnych nóżkach!

Niestety po dwóch godzinach zabrakło nam już worków na śmieci (nie spodziewaliśmy się ich tutaj aż tyle). Stos worków zgromadziliśmy w dwóch miejscach – sołtys Przytoni zajmie się ich wywiezieniem. Na zaproszenie jednego z wolontariuszy Ekipy Szymona – Krzysztofa – pojechaliśmy do jego ogrodu w Węgorzynie, gdzie przy grillowanych pysznościach rozmawialiśmy o haśle: „Łobeskie – naturalnie". Jednak kontrastuje ono dość mocno z rzeczywistością – mieszkańcy łobeskiego robią sobie z lasów wysypiska śmieci! Rodzi się pomysł stworzenia „mapy wysypisk w lasach powiatu" i podjęcia wielu działań edukacyjnych, aby zmienić myślenie i zachowania ludzi, dla których konieczność dbania o „czystą przyrodę" niewiele znaczy.

(Bogdan Zdanowicz – koordynator Ekipy Szymona, Łobez, foto: Iwona Zdanowicz, Klaudia Rzepka)

o g ł o s z e n i e

Na terenie naszego powiatu nie przewidziano miejsca na zbiorową kwarantannę

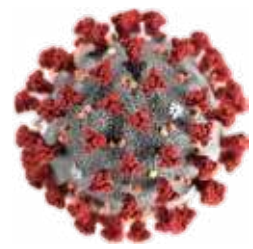

LISTA MIEJSC ZBIOROWEJ KWARANTANNY

(REGION) Fakty wskazują na to, że koronowirus trzyma się daleko od powiatu łobeskiego. Tak przynajmniej można wnioskować z położenia miejsc i obiektów wyznaczonych na kwarantannę:

- powiat drawski – Ośrodek Sportów Wodnych, ul. Nabrzeże Drawskie 1, 78-550 Czaplinek;
- powiat goleniowski – Specjalny Ośrodek Szkolno -Wychowawczy ul. Poniatowskiego 17, Nowogard;
- powiat gryfiński – Centrum Kultury w Krajniku Górnym, Krajnik Górny, nr budynku 26;
- powiat kołobrzeski – Przedsiębiorstwo Usługowe HOLTUR Sp. z o. o. w Kołobrzegu prowadzące Sanatorium Uzdrowiskowe i Ośrodki Rehabilitacyjno-Wypoczynkowe, ul. Koszalińska 72, Kołobrzeg Podczele;
- powiat policki – Hotel Dobosz ul. Wróblewskiego 1;
- powiat policki – Ośrodek Sportu i Rekreacji, ul. Siedlecka 2B, Police;
- powiat policki – Ośrodek Sportu i Rekreacji, ul. Leśna 15, Trzebież;
- powiat stargardzki – Bursa Szkolna, Plac Majdanek 7, Stargard;
- powiat stargardzki – Hotel 104 ul. Pierwszej Brygady 1, Stargard;
- m. Koszalin Młodzieżowe – Schronisko Szkolne ZS nr 10, ul. Gnieźnieńska 8, Koszalin;
- m. Szczecin – Internat Zespołu Szkół Nr 4 im. Armii Krajowej, ul. Kusocińskiego 3, Szczecin;
- m. Świnoujście – Ośrodek Sportu i Rekreacji „Wyspiarz" – Kemping Relax, ul. Słowackiego 1, Świnoujście.

reklama w gazecie, tel./fax: 91 39 70 990, kom. 607 721 607, e-mail: nowytygodniklobeski@wp.pl

eprasa.pl 608945b36a

ZACHODNIOPOMORSKIE DNI KULTURY ŁOWIECKIEJ

(REGION – ROGÓWKO, GM. WĘGORZYNO) W dniach 29 lutego – 1 marca w Szczecinie odbyły w Netto Arena II Zachodniopomorskie Dni Kultury Łowieckiej. W programie między innymi mogliśmy zapoznać się z muzyką łowiecką, tradycyjną kuchnią łowiecką (pokaz kulinarny wraz z degustacją), konkursy wiedzy łowieckiej, pokaz ras psów myśliwskich z warsztatami kynologicznymi, pokaz mody myśliwskiej, pokazy sokolnicze i prelekcja dotycząca odbudowy gniazd sokolniczych, prelekcja dotycząca polowań i walki z ASF.

Ważnym elementem dni były „myśliwskie" wystawy kolekcjonerskie. Powiat łobeski podczas obchodów reprezentował Karol Utrata z Rogówka, reprezentujący Klub Kolekcjonera i Kultury Łowieckiej Polskiego Związku Łowieckiego w Gorzowie Wlkp. im. Włodzimierza Korsaka. Pan Karol został zaproszony przez Zarząd PZŁ w Szczecinie, a konkretnie przez Łowczego Okręgowego w Szczecinie Damiana Pizonia.

– Na wystawie pokazałem swój zbiór falerystyczny (falerystyka – nauka pomocnicza historii zajmująca się orderami, odznaczeniami i innymi odznakami i znakami honorowymi… – przyp.), butonów, medali okolicznościowych, a przede wszystkim odznaczeń związanych z kulturą i tradycją łowiecką – informuje wystawca Karol Utrata. – Nie możemy również zapomnieć o przyrodzie i jej przykładów z terenu Polski. Podziwiam ludzi – projektantów tych małych arcydzieł, dzięki którym możemy zachować pamięć kulturową i przekazać ją dalej następnym pokoleniom. Wystawa, jak i całe dni, w porównaniu z rokiem poprzednim cieszyły się wielkim zainteresowaniem. Była okazja spotkać nowych znajomych i odnowić stare znajomości. Na tej, jak i poprzedniej wystawie, nie zabrakło gości z zagranicy. Byli licznie obecni Niemcy, Duńczycy i inni przedstawiciele Europy. Nie zapomnijmy też o gościach z Warszawy: zaszczyciła nas Starszy Inspektor Polskiego Związku Łowieckiego Sylwia Jackowska oraz również przedstawiciel PZŁ Paweł Jachimczak.

Karol Utrata składa podziękowania koleżankom i kolegom z Klubu Kolekcjonera za pomoc w przygotowaniu wystawy. Darz bór! I do zobaczenia za rok!

Karol Utrata

ZNIKOME ZAINTERESOWANIE POWROTEM DO SZKÓŁ W NASZYM POWIECIE

(POWIAT) Kilka dni temu nastąpiło kolejne rozluźnienie. Dotyczyło możliwości powrotu uczniów klas I-III na zajęcia opiekuńczo-wychowawcze, a przedszkolaków do placówek oświatowych. Wszystko to ma się odbywać z zachowaniem reżimu sanitarnego. Sprawdziliśmy jak z powrotami do szkół jest w praktyce na terenie naszego powiatu. Na terenie gminy Dobra w placówkach oświatowych nie pojawiło się żadne dziecko. W Radowie Małym w przedszkolu było 3 przedszkolaków. Radowska podstawówka świeciła zaś pustkami. Na terenie gminy Resko pojawiło się kilku uczniów: SP Resko – 6, SP Starogard – 1, natomiast w przedszkolach i punktach przedszkolnych 14 dzieci. W gminie Łobez sytuacja wyglądała następująco: SP Bełczna – 0, SP 1 – 1, SP 2 – 3, SP 3 – 6. W łobeskim przedszkolu było zaś w jednym z dni 56 uczniów. Równie małym zainteresowaniem cieszyły się węgorzyńskie placówki. *(sc)*

foto: internet

PARK MIEJSKI W ŁOBZIE DOCZEKA SIĘ TOALETY?

(ŁOBEZ) Park Kościuszki, jak sama nazwa wskazuje, jest miejscem zabaw dla dzieci i starszych. Jest siłownia, jest plac zabaw. I był też jeden mankament – brakowało toalety. Właśnie plac zabaw i mrowie dzieci powodowało, że za różnymi potrzebami na terenie parku trudno chodzić, a najbliżej, do ŁDK, ale to przecież nie jest miejska toaleta. Pamiętam taki rok, że pewna w gościach mieszkanka Lublina była bardzo zdziwiona, że Łobez w swoim największym parku miejskim nie posiada toalety. Podczas majowej sesji Rady Miejskiej w Łobzie usłyszeliśmy słowa, które być może dają „zielone światło" dla umieszczenia toalety miejskiej w parku. Czekamy.

o g ł o s z e n i e

LASY PAŃSTWOWE

OGŁOSZENIE O PRZETARGU

Nadleśnictwo Resko z siedzibą w Resku przy ul. Chopina 12
ogłasza przetarg pisemny na sprzedaż pojazdu samochodowego:

Marka: Suzuki
Typ: Grand Vitara
Rodzaj pojazdu: samochód ciężarowy
Nr identyfikacyjny VIN: JSAFTL52V00213912
Kolor: czarny
Rodzaj paliwa: benzyna
Pojemność i moc silnika: 1995 cm3 / 94 kW (128 KM)
Skrzynia biegów: manualna
Ilość drzwi: 5
Rok produkcji: 2004
Przebieg: ok. 185 tys. km
Ubezpieczenie OC: aktualne
Przegląd techniczny: aktualny

Cena wywoławcza: **12.530,00 PLN brutto** (słownie: dwanaście tysięcy pięćset trzydzieści 00/100 PLN brutto)

Stan techniczny: auto bezwypadkowe, sprawne, ale wymagające napraw (hałasujący przedni most). Eksploatowane w warunkach leśnych - liczne porysowania powłoki lakierniczej i pęknięcia plastikowych elementów nadwozia. Lekko wygięty przedni lewy błotnik. Skorodowane obręcze kół.

Miejsce i termin składania ofert
Ofertę na należy złożyć w sekretariacie nadleśnictwa, do dnia 18.06.2020 r. do godz. 12:00 – w formie pisemnej, w szczelnie zamkniętej kopercie. Kopertę należy oznaczyć napisem: „Oferta na zakup samochodu Suzuki Grand Vitara. Nie otwierać przed dniem 19.06.2020 r., przed godz. 12:00".

Oferty, ze względu na sytuację epidemiologiczną kraju i potrzebę zachowania dla dokumentów papierowych 24-godzinnego okresu kwarantanny, zostaną otwarte w dniu 19.06.2020 r. o godz. 12:00. Z uwagi na powyższe, otwarcie ofert będzie miało charakter zamknięty, ograniczony wyłącznie do obecności pracowników nadleśnictwa.

Sposób przygotowania oferty
W treści oferty należy podać dane kontaktowe oraz oferowaną cenę brutto – nie niższą od ceny wywoławczej.

Miejsce i termin w którym można obejrzeć sprzedawany pojazd
Przedmiotowy pojazd można oglądać do upływu terminu składania ofert - w siedzibie nadleśnictwa.
Osoba do kontaktu w sprawie oględzin: Robert Rakocy, tel. 514 246 529, e-mail: robert.rakocy@szczecin.lasy.gov.pl

Nadleśnictwo nie wymaga od biorących udział w niniejszym postępowaniu wnoszenia wadium.

Nabywca zobowiązany będzie do uregulowania należności w terminie nie dłuższym niż do 14 dni, licząc od dnia otrzymania zawiadomienia o wyborze jego oferty. Przedmiot zakupu zostanie wydany nabywcy po dokonaniu zapłaty.

Nadleśnictwo zastrzega sobie prawo do odwołania niniejszego przetargu w każdym momencie – bez podania przyczyny.

eprasa.pl 608945b36a

ŚMIECI, ŚMIECI I JESZCZE RAZ ŚMIECI

(ŁOBEZ) Kilka dni temu otrzymaliśmy od naszego czytelnika zdjęcie obrazujące sytuację na działkach Dalno. Obraz nędzy i rozpaczy, choć trzeba przyznać, że można tam doszukać się nutki rodem z Barei. Otóż przy jednej z bram wjazdowych znajduje się hałda śmieci, wszystko to przy tabliczce „Zakaz wyrzucania śmieci pod groźbą kary". Na temat sytuacji śmieciowej z prezes ROD w Łobzie Teresą Smolich rozmawialiśmy w środę 20 maja.

– W tym roku nie ma tradycyjnych koszy, są za to worki na śmieci, które działkowicz otrzymuje w momencie wniesienia opłaty – mówi T. Smolich. O stercie śmieci na Dalnie doskonale wiemy i niestety zamawiamy kontener, za który trzeba będzie zapłacić i to sprzątnąć. W miejscach, w których podrzucane są śmieci umieszczamy foto pułapki, które robią zdjęcia osobom podrzucającym śmieci, jednak w naszym społeczeństwie nadal funkcjonuje przeświadczenie, że robienie czegoś takie nie jest złe.

Na temat śmieci z T. Smolich rozmawialiśmy również 28 maja.

– W połowie mają zarząd ROD podjął decyzję o wywiezieniu śmieci, które na niektórych ogrodach zalegały hałdami, tak jak w przypadku Dalno I – na parkingu, a także od strony pola i ulicy Czcibora oraz ogrodu Nadleśnictwo – od strony Krochmalni (było tam około 3 msz. śmieci) – mówi T. Smolich. – Z pomocą gospodarzy ogrodów i działkowców załadowaliśmy trzy kontenery. Wśród śmieci dominowały: meble, opony, brodziki, ubikacje, oczywiście plastyki, odzież, buty i cokolwiek kto zapragnie. W tej chwili trudno dokładnie rozstrzygnąć, czy są to odpady działkowców, czy ktoś te śmieci zwyczajnie podrzucił. Mało tego, że wywieźliśmy śmieci, to jeszcze wywiesiliśmy tabliczki ostrzegające o karze w przypadku wyrzucania śmieci. Niestety, już po kilku dniach na parkingu przy Czcibora pojawiły się dwa worki ze śmieciami. Także walka z podrzucaniem śmieci ciągle trwa…

Teresa Smolich ocenia wstępnie ten wiosenny wywóz śmieci. Jest to już kwota prawie pięciu tysięcy złotych… A to dopiero początek roku…

Ot taki nasz polski sport narodowy… *(sc)*

KORONAWIRUS A BEZROBOCIE W POWIECIE

(POWIAT) W mediach ogólnopolskich co kilka dni słychać o problemach na rynku pracy spowodowanych przez koronawirusa. Część pracodawców wysłało swoich pracowników na tzw. postojowe, część zmniejszyło pensje. Postanowiliśmy sprawdzić jak sytuacja wygląda w naszym powiecie. Poniżej przedstawiamy dane pozyskane z PUP Łobez:

Data	Liczba bezrobotnych
Styczeń 2019	2184
Luty 2019	2176
Marzec 2019	2149
Kwiecień 2019	2057
Maj 2019	2025
Czerwiec 2019	1966
Lipiec 2019	2001
Sierpień 2019	1955
Wrzesień 2019	1883
Październik 2019	1871
Listopad 2019	1934
Grudzień 2019	2032
Styczeń 2020	2124
Luty 2020	2065
Marzec 2020	2025
Kwiecień 2020	2074

Analizując tabelkę widać, że marcu i kwietniu bieżącego roku jest mniej bezrobotnych niż w tym samym okresie 2019 roku. To na plus. Jednak idzie dostrzec też minus – każdego roku od stycznia rozpoczyna się spadek ilości osób bez pracy. Jednak w tym roku jest inaczej - w kwietniu przybyło 49 bezrobotnych w stosunku do marca. Czyżby to efekt koronawirusa i np. wstrzymanie prac w budownictwie? Już za kilka dni będą dane z maja, które pozwolą na szersze spojrzenie na ten temat.

foto: internet - powiat łobeski

JAK PRZYGOTOWAĆ DZIECKO DO PIERWSZEJ WIZYTY W PORADNI PSYCHOLOGICZNO-PEDAGOGICZNEJ?

(ŁOBEZ) Poradnia Psychologiczno-Pedagogiczna w Łobzie radzi nam jak przygotować dziecko do pierwszej wizyty w poradni:

W ciągu kariery przedszkolnej lub szkolnej naszego dziecka może zdarzyć się moment, w którym zaniepokoi nas jego zachowanie albo pojawią się trudności w nauce czy rozwoju mowy. Pomimo podejmowanych w domu i w przedszkolu lub szkole wysiłków bywa, że nie dostrzegamy poprawy. I właśnie w takim momencie warto skorzystać z pomocy Poradni Psychologiczno-Pedagogicznej. Ludzie zazwyczaj boją się łatki. A bo „coś" znajdą i co wtedy? Często też pada argument „nie będę z dziecka robić wariata". Jakby określenie potrzeb dziecka było robieniem z niego kogoś dziwnego. Pozwalamy się diagnozować lekarzowi, pozwalamy na różne opinie o nas znajomych, a boimy się, żeby ktoś powiedział coś o naszym dziecku. Coś, co może mu pomóc. Jest takie przekonanie, że tylko dzieci z problemami korzystają z pomocy łobeskiej poradni, ale poradnia może dać duże wsparcie dzieciom bez problemów – tym zdolniejszym, które mogą potrzebować zupełnie innego toku nauczania ze względu na to, jak wiele potrafią. Często też zbadanie dziecka, które sobie w szkole nie radzi – podaje na tacy rozwiązanie, czemu tak się dzieje i otwiera drogę do innych sposobów dotarcia do problemu. Albo pokazuje, że nie ma żadnego problemu i to szkoła, jeśli troszkę się do dziecka dostosuje, pomoże mu funkcjonować bez spięć i zatargów. Warto przed wizytą w poradni porozmawiać z dzieckiem na temat planowanego spotkania. Dziecko powinno wiedzieć, jaki jest cel wizyty, co będzie robiło w trakcie (rysowało, rozmawiało, rozwiązywało różne ćwiczenia, zagadki itp.) oraz jak długo może przebiegać spotkanie. Pozytywne nastawienie rodzica, jego opanowanie i spokój pozwolą dziecku odpowiednio wyciszyć się przed wizytą i zminimalizują lęk. Często zdarza się tak, że każde nowe miejsca, nieznana sytuacja mogą wywoływać u dzieci niepokój, strach. Unikajmy więc szczegółowego opowiadania dziecku, jakiego rodzaju ma trudności, traktowania wizyty w poradni jak „za karę", „bo dziecko sprawia problemy", itd. W żadnym wypadku nie traktujmy konsultacji jak sposobu na przywołanie dziecka do porządku: „idziemy, bo nie chcesz się uczyć", itp. Strach i tak ma już wielkie oczy, więc nie warto potęgować odczuć dziecka. Może to odbić się na jego funkcjonowaniu w trakcie wizyty. Niech więc wizyta w poradni będzie dla dziecka niczym innym, jak swoistym spotkaniem towarzysko-zabawowym, a kiedy nabierze zaufania do badającego i oswoi się z nową sytuacją, dopiero po tym czasie nastąpi badanie.

(Poradnia Psychologiczno-Pedagogiczna w Łobzie)

reklama w gazecie, tel./fax: 91 39 70 990, kom. 607 721 607, e-mail: nowytygodniklobeski@wp.pl

eprasa.pl 608945b36a

KAPELE PODWÓRKOWE – HUMOR I MUZYKA

(ŁOBEZ) Dziś jeszcze razwracamydotematukapel podwórkowych. Łobeski Festiwal Kapel Podwórkowych zainaugurowany został w sierpniu 2002 roku z inicjatywy obecnego dyrektora Łobeskiego Domu Kultury Dariusza Ledziona. Początkowo uczestniczyły w nim kapele głównie z województwa zachodniopomorskiego z następujących miejscowości: Świdwin, Chojna, Stargard Szczeciński, Kołobrzeg, Nowogard, Łobez, Koszalin oraz Pyrzyce. Z roku na rok wzrastało zainteresowanie łobeskim festiwalem co znalazło uznanie wśród jurorów w osobach Kazimierza Milera, Bogdana Matławskiego – etnografa, profesora Uniwersytetu Szczecińskiego, Leszka Kurpiewskiego – kierownika ARA Zamku Książąt Pomorskich w Szczecinie, Beaty Urbanowicz, Andrzeja Grochowskiego. Zdobyte doświadczenia pozwoliły na dobry rozwój festiwalu i zaowocowały uczestnictwem wielu kapel z kraju. Odwiedziły nasz festiwal kapele m.in. z Budzynia, Gorzowa, Gostynia, Złocześwa, Kołobrzegu, Koszalina, Czaplinka, Myśliborza, Starych Bielic, Piask Wielkich, Koronowa, Nowego Tomyśla, Częstochowy i innych. Naszemu festiwalowi przyświeca jedna nieodłączna myśl „Ocalmy od zapomnienia to, co piękne w miejskim folklorze". Festiwal odbywa się pod patronatem Starosty Łobeskiego.

Kapela podwórkowa to nie tylko muzyka, ale również humor. Lider kapeli „Kryzys" Tadeusz Łukaszewicz z Nowogardu podczas jednego festiwalu oznajmił nam z „kamienną twarzą", że: „Beethoven nie żyje, Chopin nie żyje, a i ja też nie najlepiej się czuję..." Tak więc humor jest bardzo ważny, tym bardziej, że wiele kapel opowiadało podczas swoich występów dowcipy, zabawne zdarzenia, było miejsce na skecze kabaretowe, a niektóre kapele miały wręcz na stałe „zatrudnionego opowiadacza". Co więcej, większość kapel same tworzyły teksty do swojej muzyki. Takim przykładem jest choćby łobeska Kapela „Smoki".

Na festiwalach gościli także: Kaberet „Czesuaf", Kabaret „Ciach", Kaberet „Nowaki", Andrzej Rosiewicz, Alosza Awdiejew z zespołem, humorysta Mieczysław Góra, gawędziarz Andrzej Dyszak, parodysta Krzysztof Cwynar, Miss Polski Klaudia Ungermann, mim Jerzy Tyszko, Teatr Ognia z Nowogardu oraz zespoły muzyczne: Sprint Band z Łobza, Kasa Chorych, Grupa Jazzowa Piotra Zareckiego.

ŁOBEZIACY

Gdzie nie spojrzysz pełno Łobuziaków,
Którzy tak kochają ziemię swą
Zna ich już Warszawa, Paryż, Kraków
I w Bombaju łobeziacy są.

Ref.
Bo uczony ceniony to z Łobza
Kompozytor ceniony też z Łobza
Zasłużony dyrektor, profesor czy rektor
To z Łobza, to z Łobza, jak my

Nie boimy się cudów my z Łobza
Nie boimy się trudów my z Łobza
Bo Łobez jest miastem, miastem
Wśród miast, najpiękniejszą gwiazdą
Wśród gwiazd…

Myśli ktoś, że my się przechwalamy,
Że patriotyzm za nas dzisiaj gra,
Ale przecież my dowody mamy,
Niechaj wierzy ten, kto oczy ma.

Ref. Bo uczony…

MIASTECZKO MOJE

słowa: Kazimierz Malicki
muzyka: Kapela Podwórkowa „SMOKI"

Miasteczko moje ma w herbie wilka,
Dzień tu tak mija jak krótka chwilka,
Łobez to właśnie, na pewno wiecie,
A co w nim jeszcze zaraz wam streszczę.

Są piękne szkoły, piękne ulice.
Dużo zieleni, fajne dziewice.
Jest też fontanna co wodą tryska.
Wesoły żywot pędzą ludziska.

Jest biblioteka i dom kultury, samolot który
Nań wypiął rury.
A gdy na kino masz też ochotę,
Po drodze mijasz nasz miejski hotel.

Ośrodek zdrowia chory jak pacjenci,
Polmozbyt w którym psioczą klienci.
Jest urząd miasta, poczta, zabytki
Wszystko to u nas, to nie są zbytki.

PRZY FONTANNIE

słowa: Kazimierz Malicki
muzyka: Kapela Podwórkowa „SMOKI"

Tu na skwerku przy fontannie
co niedziela gra kapela
Zafundujesz lody pannie
i nie wyjdziesz na frajera.

Na ławeczce wśród zieleni
będziesz ściskał szczęście swe
Wszyscy wkoło rozbawieni
nie jest tak na świecie źle

Ach, jak miła jest publika
i fontanny cichy szum
Wokół widać jak muzyka
rozbawiła cały tłum.

Tę kapelę znają wszyscy
kto tu bywa czy tez nie
Bo łobeska to kapela
każdy dobrze o tym wie.

A gdy chore masz serduszko
kiedy smutek w ciebie wlazł
Przyjdź na skwarek przy fontannie
tam usłyszysz właśnie nas.

Tu w niedziele jest wesoło
gdy kapela nasza gra
Rozchmurzone masz już czoło
z oka ci popłynie łza.

Łobez 1984 ze zmianami w 2005 r.

Jest bezrobotny stary i młody.
Jest też koleżka co kręci lody.
Jest wartka Rega co nie zginie marnie,
Dla której właśnie zrobili oczyszczalnie.

Jak nie wierzycie w słowa piosenki,
Przyjedźcie sami kłopot niewielki.
A wnet się państwo sami dowiecie,
Że u nas przecie najpiękniej na świecie.

Łobez 1996

ŁOBESKA KAPELA „SMOKI"

słowa: K. Malicki & E. Hryniewiecki
muzyka: Kapela „Smoki"

Tu w mieście w Łobzie nad rzeką Regą,
wielka afera sie stała.
Raz sie zebrało kilku narwańców
i tak Kapela powstała.
Za nim zagramy kawałki z biglem
jak na Kapelę przystało.
To pozwolicie Szanowne Państwo,
że wam przedstawię ją całą.

Ja jestem Edek, stary łobeziak,
i na gitarze w kapeli gram.
Mam też kolegów z którymi razem,
dziś umilamy dla państwa czas.
Grywamy dla was stare szlagiery,
które zapomniał już każdy z was,
lecz szybko każdy rytm ten zanuci,
gdy na harmonii zagra ci Staś.

Ref.
Tylko Łobeska Kapela
zagra ci piosenkę sprzed lat.
Melodię co rozwesela
dzisiaj każdego z nas.
Piosenki z naszej ulicy
o tych dziewczynach sprzed lat.
Słuchając naszej kapeli,
piękniejszy staje sie świat.

Na suzafonie dmucha dziś Darek,
Krzysiu dmie w klarnet, a Stachu w sax.
Tak sie starają by wspomóc tarę,
na której Heniu dla was dziś gra.
Rytm na bębenku wybija Franiu
dźwięk banja w piersiach zapiera dech.
Na których grają nasi koledzy
jeden jest Kaziu, a drugi Lech

Ref. Tylko Łobeska Kapela...

I chociaż czas nas trochę posunął,
to każdy z nas wesoły jest.
Bawimy razem starych i młodych,
bo dla nas właśnie to liczy się.
Bywa, że czasem pusto w kieszeni,
sponsorów nie ma, pieniędzy brak.
Lecz my grać przecież dalej musimy,
bo my czujemy w tym życia smak.

Ref. Tylko Łobeska Kapela...

Łobez, dnia 07.12.2006 r.

BALLADA O MOJEJ DZIELNICY

słowa: Kazimierz Malicki
muzyka: Kapela Podwórkowa „SMOKI"

Jest miasteczko na Pomorzu
O nim chcę powiedzieć wam
Co przeżyłem i widziałem
W mej dzielnicy właśnie tam.

Pośród górek jest ukryte
Zieleń drzew maskuje je
Tam podwórki ukochane
Na nich ja bawiłem się

Ref.
Moje wspomnienia, moje wspomnienia z dzielnicy
O tej dziewczynie z pięknym warkoczem w spódnicy
I o tej paczce, z którą się psoty robiło
Nigdy już potem takiej ferajny nie było.

Te ulice na nich drzewa,
Kocie łby tak zwany bruk,
Stare domy przedwojenne
Przy niech gwar i zabaw huk.

I ogródki wciąż zielone
Wąska dróżka przy niej rów
Dalej stadion i liceum
I "Klubową" widzę znów.

Ref. Moje wspomnienia...

Konopnickiej i Chopina,
Słowackiego, Kopernika,
I Zielona na niej góra
Z mej pamięci to nie znika.

Pierwsza miłość uniesienie,
Stara "Dwójka" szkoła ma
łobuzeria i dziewczyny
wszystko to w mym sercu gra.

Ref. Moje wspomnienia…

W mieście Łobzie ta dzielnica
Niegdyś Ruską zwali ją
Dziś czasami ją wspominam
Z nie ukrytą w oku łzą.

Dzisiaj bloki nowa hala
I osiedle domków tam
Po tej dróżce i ogródkach
Tylko dziś wspomnienie mam.

Ref. Moje wspomnienia…

Łobez 2005

Łobez 1.08.2010 r. – sala wystaw nr 4 Łobeski Dom Kultury, od lewej: Edward Hryniewiecki – gitara, Kazimierz Malicki – banjo sopranowe, Krzysztof Molenda – klarnet, Stanisław Borejszo – saksofon tenorowy, śp. Stanisław Rybak – akordeon, śp. Franciszek Szućko – instrumenty perkusyjne, Dariusz Ledzion – tuba.

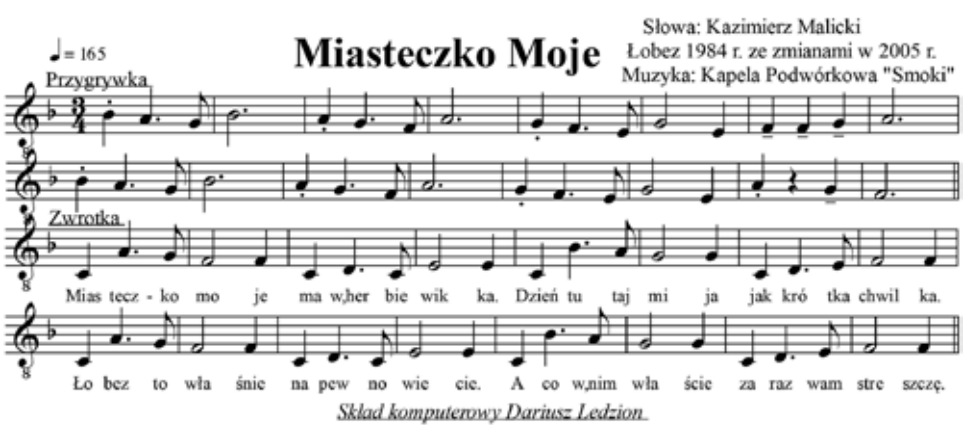

reklama w gazecie, tel./fax: 91 39 70 990, kom. 607 721 607, e-mail: nowytygodniklobeski@wp.pl

eprasa.pl 608945b36a

COOLTUROWNIK

Nr 17

dla dzieci i młodzieży

ZRÓB TO SAM

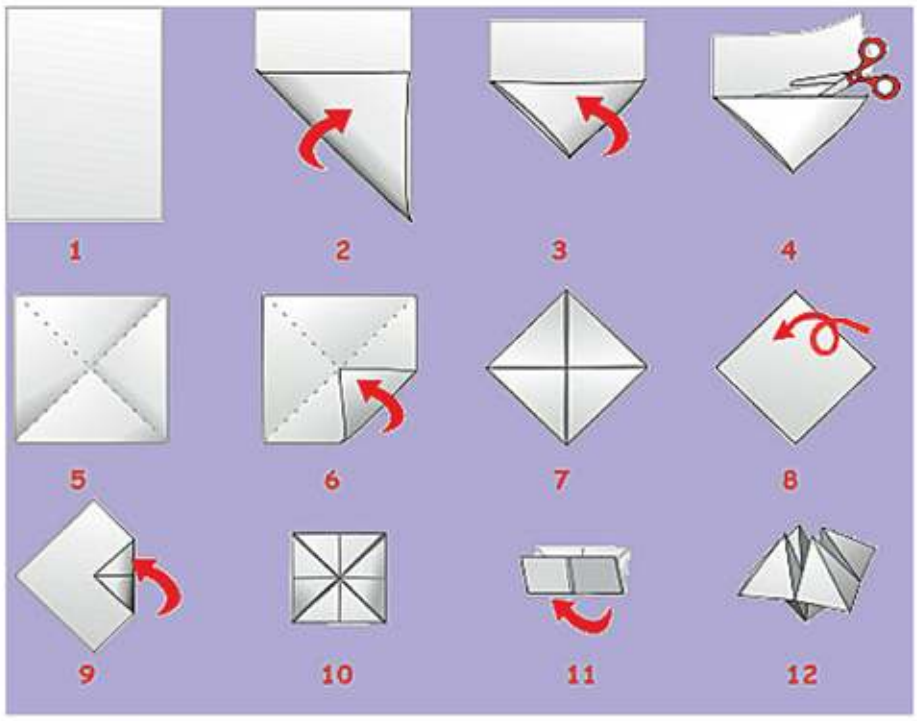

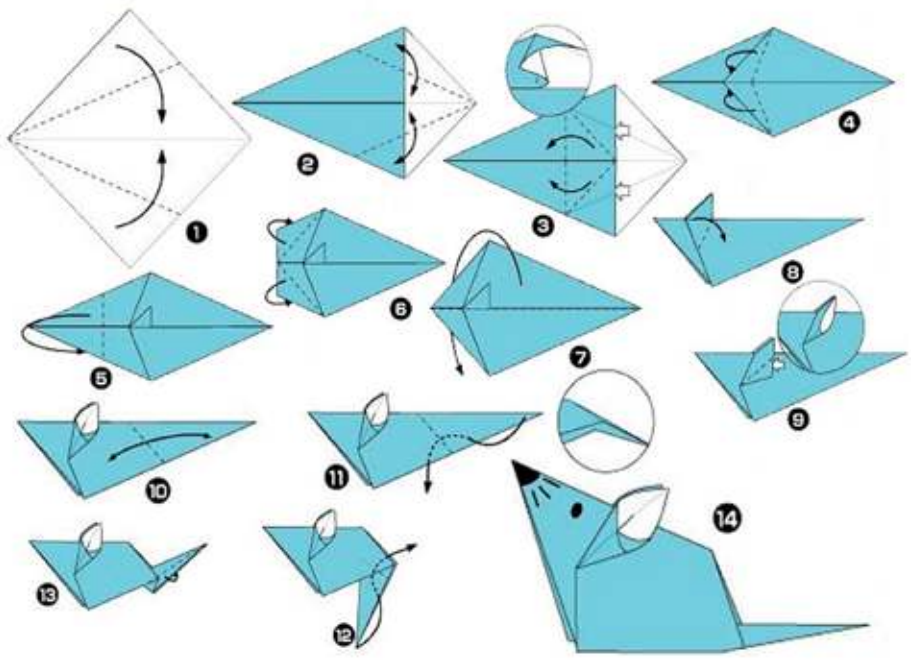

Co w trawie piszczy

MOJA PIERWSZA MITOLOGIA Katarzyny Marciniak to książka, która pokaże Wam, że bohaterowie mitologii towarzyszą nam w codziennym życiu.
Każdy z was może ich spotkać, ale musi się dobrze rozglądać.
Jeśli przeczytacie te dwie części mitologii, dobrze poznacie starożytne mity, a wtedy będziecie doskonale wiedzieć, że napotkany podczas spaceru nad morzem pan z wodorostami w długiej brodzie i z trójzębem to Posejdon. Dowiecie się, co to znaczy

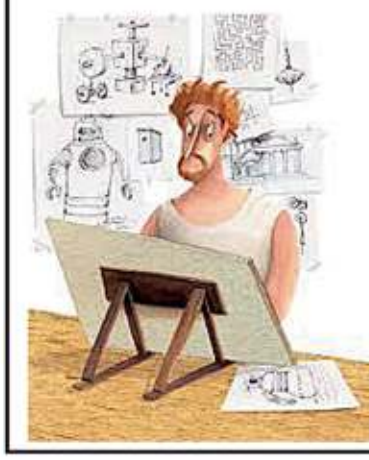

po nitce do kłębka, nić Ariadny, a jak zrobicie bałagan w domu, to będziecie mogli go nazwać stajnią Augiasza.
W tych książkach spotkacie również malutkiego Zeusa, Heraklesa na lekcji matematyki oraz całe stada mówiących zwierząt.
Zwiedzicie także mroczne królestwo Hadesa, dowiecie się również, dlaczego harpia ma ochotę na sernik i czy delfiny lubią grecką poezję.
Z odrobiną waszej wyobraźni przywołacie postacie i stworzenia z mitologii, które żyją wśród nas.
Powodzenia w ich szukaniu i przyjemności podczas czytania wam życzę.

Mały artysta

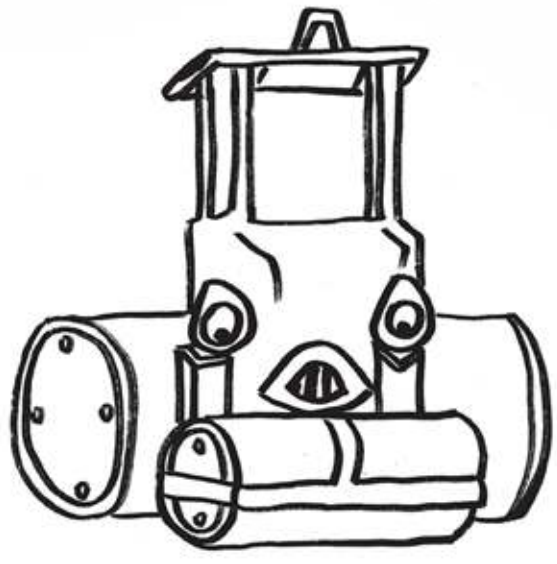

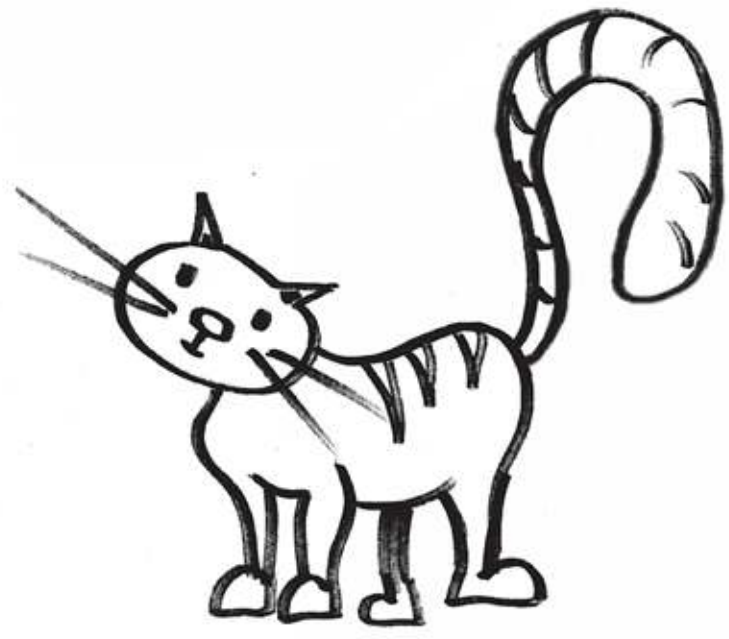

Tekst i rysunki Edyta Przystupa

reklama w gazecie, tel./fax: 91 39 70 990, kom. 607 721 607, e-mail: nowytygodniklobeski@wp.pl

eprasa.pl 608945b36a

„Nowy Tygodnik Łobeski” poleca:

NALEŚNIKI BISZKOPTOWE Z TRUSKAWKAMI

foto: internet - inscenizowane

SKŁADNIKI:

Ciasto:

5 jajek
5 łyżek mąki
5 łyżek cukru
szczypta soli
łyżeczka proszku do pieczenia

Krem:

2 szklanki śmietany 30%
tabliczka białej czekolady 100 gram
4 łyżeczki żelatyny+1/4 szklanki wrzącej wody
30 dag truskawek

Dodatkowo:

cukier puder

WYKONANIE:

Białka oddziel od żółtek i ubij na sztywną pianę ze szczyptą soli. Następnie wsyp cukier i ubijaj, aż do rozpuszczenia. Następnie wrzuć żółtka, zmiksuj i wsyp mąkę wymieszaną z proszkiem do pieczenia. Całość delikatnie, ale dokładnie wymieszaj przy pomocy łyżki. Porcje ciasta wyłóż na blaszkę tworząc okręgi o średnicy około 15 cm i 1 cm grubości. Piecz około 10-13 minut w temperaturze 170 stopni Celsjusza (aż do zarumienienia i lekkiego przypieczenia). Ważne, aby naleśniki zbytnio się nie przypiekły. Gdy lekko przestygną biszkoptowe naleśniki zwiń w bawełnianą ściereczkę tworząc rulon. Truskawki obierz, umyj i pokrój na mniejsze kawałki. Czekoladę roztop w kąpieli wodnej. żelatynę rozpuść we wrzątku i dokładnie wymieszaj, aby nie było grudek. Śmietanę ubij, dodaj do niej lekko przestygniętą, płynną żelatynę, czekoladę i cukier puder do smaku. Zmiksuj całość, a na końcu wrzuć truskawki i wymieszaj łyżką. Na biszkoptowe naleśniki wyłóż krem i zwiń lekko w połowie do środka powstałego wcześniej rulonu. Schłodź w lodówce około godzinę. Wierzch udekoruj truskawkami. ***SMACZNEGO!!!***

KRZYŻÓWKA Z NAGRODĄ NR 22

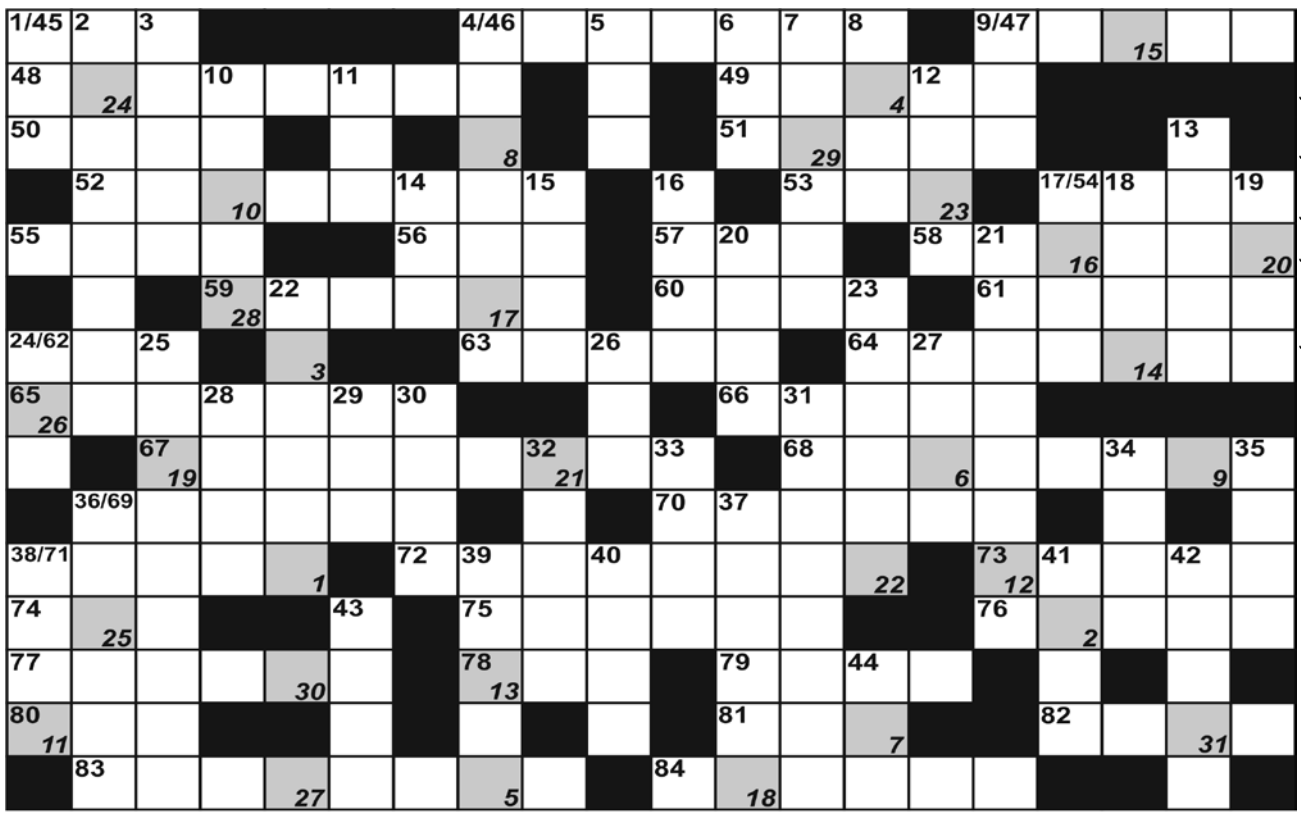

1	2	3	4	5	6	7	8	9	10	11	12	13	14	15	16	17	18	19	20	21	22	23	24	25	26	27	28	29	30	31

Pionowo:

1. krokodyl lub żółw; 2. oko aparatu fotograficznego; 3. odchodzi z lewej komory serca; 4. ... Rostowa; 5. wierzba; 6. podmokła gleba; 7. wysyła fale; 8. imię Hayworth, aktorki amerykańskiej; 9. głos męski; 10. wódz rewolucji 1917 r. w Rosji; 11. ciąg w kominie; 12. część świątyni greckiej; 13. maszyna do wbijania pali w grunt; 14. Rob ... szkocki Janosik; 15. plotka, pogłoska; 16. Murray, austr. pływak, mistrz olimp. (1956); 17. miasto w Rumunii; 18. jednostka monetarna Kuby; 19. pokrywa dach; 20. ...Clair, reżyser filmowy; 21. coś z nabiału; 22. tłuczek do ugniatania kapusty; 23. obca lub krajowa; 24. pastwa, pokarm; 25. zwolennik władzy ludu; 26. Bruce, karateka; 27. cel maratończyka; 28. gorąca magma; 29. przyjaciółka Stasia; 30. cięcie w szermierce; 31. pomocnik organisty; 32. węglowodór w ropie naftowej; 33. zajzajer; 34. Patrick, amer. lekkoatleta, mistrz olimp. w rzucie młotem (1920); 35. długie skoki; 36. Egipcjanka ze stolicy; 37. imię Zagłoby; 38. krew zboża; 39. ... Gide, pisarz francuski; 40. zbaczanie statku pod wpływem prądu morskiego lub pływowego; 41. produkt pracy nerek; 42. ostatni Mohikanin Coopera; 43. były prezydent Angoli; 44. krzyżówka dromadera z baktrianem.

Poziomo:

45. stan w Indiach; 46. Albert, niemiecki lekarz (1855-1916); 47. bizun, kańczug; 48. ustawowy akt łaski; 49. pochodna amoniaku; 50. ... Straits; 51. strącona ze skały przez Boreasza; 52. ludoznawca; 53. termin filozofii chińskiej; 54. reklamowany lek; 55. rywal Sony; 56. rozsierdzona żądli; 57. szwedzki „grosz”; 58. bezpieczeństwa lub niebezpieczeństwa; 59. naturyzm inaczej; 60. podanie Hingis; 61. okrzyk myśliwski; 62. komedia Edwarda Lubowskiego; 63. miasto w Badenii Wirtenbergii (Niemcy); 64. miasto w zespole miejskim Lizbony (Portugalia); 65. Hańska; 66. zamek błyskawiczny; 67. roślina używana jako przyprawa; 68. zawody samochodowe; 69. powieść Leona Wudzkiego; 70. napięcie elektryczne wyrażone w woltach; 71. małpa; 72. kraj we Wsch. Afryce; 73. zabawa Krakusów; 74. wyżyna w południowej Saharze; 75. tkanina na bluzki; 76. szwoleżer; 77. brzegi dzioba jastrzębia; 78. spód butelki; 79. miasto we Włoszech; 80. akcent metryczny w wierszu iloczasowym; 81. kwasy w komórce; 82. plaster duszonego mięsa; 83. Aimo (ur.1906), działacz ruchu robotniczego; 84. pomarańcz lub grejpfrut.

Krzyżówki nr 20 – „PCHŁA OWAD CO ZSZEDŁ NA PSY”.

Prawidłowe rozwiązania nadesłali: Lidia Postlep, Krystyna Przybyłek, Bolesław Korżak, Ryszard Gardziński (Łobez), Mariola Hyża (Świdwin), Andrzej Jagiełka (Sielsko), Ryszard Puziarski (Węgorzyno).

Nagrodę – miesięczną prenumeratę „Nowego Tygodnika Łobeskiego” wygrał pan Ryszard Gardziński z Łobza. Nagroda do odbioru w redakcji.

Gratulacje! – „nowy tygodnik łobeski” – PISZEMY DLA WAS!

***

KRZYŻÓWKA NA SMS!!!

Rozwiązania należy nadsyłać sms’em do każdego następnego czwartku od publikacji do godz. 15:00 wg następującego schematu: Rozwiązanie krzyżówki nr (numer krzyżówki): (treść hasła). Nadawca: (imię, nazwisko, adres wraz z kodem pocztowym). Sms’y należy wysyłać pod numer: 607 721 607. Opłata za wysłanie sms-a wg. taryfy operatora.

PODPOWIEDŹ: ARAD, ARET, FANO, IKT, NEISSER, UNKAS.

INFORMATOR POWIATOWY

TELEFONY ALARMOWE	
Policja	997, 112, 91 5615 511 – dyż.
Straż miejska	91 397 61 58
Pogotowie ratunkowe	999
Straż pożarna	998
Pogotowie gazowe	992
Pogotowie energetyczne	991
Pogotowie energetyczne - Łobez	91 39 744 88
Pogotowie energetyczne - Gryfice	91 38 478 12
Pogotowie ciepłowni	993, 91 397 33 97
Pogotowie wodno-kanalizacyjne (PWiK)	994, 91 397 47 85
Powiatowa Stacja Sanitarno-Epidemiologiczna	91 397 45 42
Powiatowy Inspektorat Weterynarii	91 39 74 743
Powiatowy Inspektor Nadzoru Budowlanego	91 39 761 28
SŁUŻBA ZDROWIA	
Szpitale:	
Drawsko Pomorskie	94 363 03 41
Gryfice	91 384 20 61
Resko	91 395 13 00
Przychodnie:	
Łobez, ZOZ „Medyk”, ul. Orzeszkowej	91 397 64 00
Łobez, NZOZ „Medicor”, ul. Kwiatowa	91 397 38 95
Łobez, NZOZ „Przychodnia Rodzinna”, ul. Niepodległości	91 397 55 60
Łobez, SPZZOZ Przychodnia Rejonowa, ul. Sikorskiego	91 573 25 12
Dobra, ul. Mieszczańska	91 391 4125
Radowo M., NZOZ „Ośrodek Zdrowia”	91 397 22 20
Resko, NZOZ „Intermed”, ul. Jedn. Narodowej	91 852 42 92
Resko, NZOZ Ośrodek Zdrowia, ul. Boh. Monte Cassino	91 395 13 32
Węgorzyno, NZOZ Przychodnia Lekarska, ul. Runowska	91 397 15 45
Opieka nocna i świąteczna:	
Łobez, Niepodległości 66 (“Pod sanepidem”)	91 852 42 91
Opieka stomatologiczna:	
Łobez, NFZ, B. Danowska-Krawczak, Spokojna 6	606 823 373
Łobez, NFZ, B. Stojek, Orzeszkowej 5-5A	782 714 349
Łobez, NFZ, M. Ostapowicz, Orzeszkowej 5-5A	603 885 564
Łobez, J. Januszkiewicz, Wybickiego 5	91 397 30 20
Łobez, G. Pobłocki, Wybickiego 5	91 397 59 99
Łobez, A. Kamińska-Piórek, Pocztowa 16	691 952 384
Resko, E. Krzykacz, Kościelna 1	91 395 19 04
Węgorzyno, L. Żurek, Grunwaldzka 27/2	511 066 456
Apteki:	
Łobez, Wybickiego 5	91 397 56 68
Łobez, Bema 4	91 397 60 16
Łobez, Kościelna 5/1A	91 397 30 31
Łobez, Niepodległości 23B	691 483 083
Łobez, Niepodległości 14	91 578 59 33
Łobez, ul. Moniuszki 1	91 30 70 676
Dobra, Mieszczańska 1a	91 391 41 01
Radowo Małe, 92	91 577 79 53 (73)
Resko, Rynek 14a	91 395 11 54
Resko, Wojska Polskiego	91 395 11 99
Węgorzyno, Grunwaldzka 4	91 397 00 98
Rozkład św. i niedz. dyżurów aptek znajduje się na stronie internetowej Starostwa Powiatowego	
Sklep zielarsko-medyczny, Łobez, Niepodległości 62A	506 265 368
Przedsiębiorstwa Użyteczności Publicznej:	
PUK Łobez	91 39 744 65
PWiK Łobez	91 39 747 85
OŚWIATA:	
Łobez	
Łobeski Dom Kultury	91 397 45 71
Miejska Biblioteka Publiczna (B. Pedagogiczna)	91 397 44 08
Szkoła Podstawowa Nr 1	91 397 43 99
Szkoła Podstawowa Nr 2	91 397 43 70
Szkoła Podstawowa Nr 3	91 397 47 61
Szkoła Podstawowa w Bełcznie	91 397 81 05
ZS im. Tadeusza Kościuszki	91 397 43 49
Przedszkole Miejskie Nr 1 (Hałabała)	91 397 46 11
Szkoły Prywatne i Niepubliczny Żłobek	91 397 31 90
Dobra	
Gimnazjum im. UE	91 39 14 414
Szkoła Podstawowa w Dobrej	91 39 14 410
Szkoła Podstawowa w Wojtaszycach	91 39 10 527
Radowo Małe	
Zespół Szkół Publicznych	91 39 72 291, 91 39 72 460
Resko	
Zespół Szkół w Resku	91 39 51 698
Szkoła Podstawowa w Resku	91 39 51 800
- filia w Łosośnicy	91 39 50 129
Szkoła Podstawowa w Starogardzie	91 39 50 023
Przedszkole Miejskie	91 39 51 128
Węgorzyno	
Gimnazjum im. Orła Białego	91 39 71 808
Szkoła Podstawowa w Węgorzynie	91 39 71 418
Szkoła Podstawowa w Runowie Pomorskim	91 39 71 440
Przedszkole Miejskie im. Króla Lwa	91 39 71 494
URZĘDY	
Starostwo Powiatowe w Łobzie	91 817 14 03
Urząd Miejski w Łobzie	91 397 40 01/02
Urząd Gminy w Radowie Małym	91 397 22 22
Urząd Miejski w Resku	91 395 15 03
Urząd Miejski w Dobrej	91 391 45 28
Urząd Miejski w Węgorzynie	91 397 15 63

NOWY tygodnik łobeski

„Nowy Tygodnik Łobeski” gazeta powiatowa. **REDAKCJA**: 73-150 Łobez, ul. Kościuszki 10, tel./fax (91) 39 70 990. **REDAKTOR NACZELNY:** Adam Hlib **(607 721 607)**.
REDAKCJA: Zdzisław Kryżyn **(513 220 651)**. **SKŁAD**: Adam Hlib. **WYDAWCA**: DJ Media Sp. z o.o., Łobez **NAKŁAD**: 4.000 egz.
REKLAMA: Adam Hlib tel. 607 721 607. **DRUK**: DJ Media Sp. z o.o. Łobez. **ODDANO DO DRUKU**: 01.06.2020 r., godz. 11:30.
Redakcja nie odpowiada za treść reklam i ogłoszeń. Zastrzegamy sobie prawo do adiustacji i skracania tekstów oraz ogłoszeń drobnych.

reklama w gazecie, tel./fax: 91 39 70 990, kom. 607 721 607, e-mail: nowytygodniklobeski@wp.pl

eprasa.pl 608945b36a

Oferta edukacyjna 2020/2021

Zespół Szkół w Łobzie

www.zslobez.pl

1. Liceum Ogólnokształcące
- klasa matematyczna
- klasa przyrodnicza
- klasa humanistyczna
- klasa o profilu społecznym

2. Technikum Zawodowe
- technik informatyk
- technik hotelarstwa
- technik urządzeń i systemów energetyki odnawialnej

3. Branżowa Szkoła I stopnia
- klasa wielozawodowa

4. Szkoła Podstawowa dla Dorosłych

Dołącz do nas!

Zespół Szkół
73-150 Łobez, ul. Niepodległości 54
www.zslobez.pl
tel. 91 397 43 49

ZSR CKZ ŚWIDWIN

Zespół Szkół Rolniczych Centrum Kształcenia Zawodowego im. S. Żeromskiego w Świdwinie ogłasza nabór na rok szkolny 2020/2021

Absolwentom szkół podstawowych proponujemy następujące kierunki kształcenia:

TECHNIKUM
- Technikum Mechanizacji Rolnictwa i Agrotroniki
- Technikum Informatyczne
- Technikum Żywienia i Usług Gastronomicznych
- Technikum Ekonomiczne

BRANŻOWA SZKOŁA I STOPNIA
- Mechanik-Operator Pojazdów i Maszyn Rolniczych
- Kucharz

Nasze atuty:
- wysoki poziom kształcenia
- nowoczesne zaplecze,
- wykwalifikowana kadra,
- przyjazna atmosfera,
- internat jak dom,
- świetna baza sportowa,
- wiele kół zainteresowań,
- liczne sekcje sportowe.

UWAGA!!! Ze względu na szczególną sytuację, wszystkie niezbędnie informacje oraz wzory dokumentów znajdziesz na szkolnej stronie internetowej i facebooku

www.zsrckp.com **CHODŹ DO NAS!!!**

Chcesz wiedzieć więcej? Zadzwoń: 943652582, 889037295 lub napisz (e-mail: rekrutacja@zsrckp.com)

Zespół Szkół Rolniczych Centrum Kształcenia Zawodowego im. Stefana Żeromskiego w Świdwinie, ul. Szczecińska 88

eprasa.pl 608945b36a