NAJSTARSZA POLSKA GAZETA W POWIECIE ŁOBESKIM

NOWY tygodnik łobeski

GAZETA POWIATOWA

POLSKI WYDAWCA

Pomorze Zachodnie

Nasz Region

•Łobez •Resko •Węgorzyno •Dobra •Radowo Małe

Nr 8(826) Rok XVII 23 LUTEGO 2021 r. Cena: 2,50 zł (wtym5% VAT)

www.nowytygodniklobeski.ple-mail: nowytygodniklobeski@wp.pl

PO PIJAKU UDERZYŁ W DRZEWO, ZABRAŁ TABLICE I PRÓBOWAŁ UCIEKAĆ STR. 14

CZOŁOWE ZDERZENIE NA K-20 STR. 14

MIESZKAŃCY PATRZĄ NA RACHUNKI ZA PRĄD I ŁAPIĄ SIĘ ZA GŁOWĘ STR. 3

GMINA CHCE KUPIĆ JACHTY STR. 4

UWAGA NA WILKI STR. 5

STRAŻACY ĆWICZYLI RATOWNICTWO LODOWE STR. 14

LIGA OKRĘGOWA – TERMINARZ STR. 10 STR. 11

ISSN 1734-2341

9 771734 234108 08

P.P.H.U. PERFECT

KOMPLEKSOWE I SPECJALISTYCZNE USŁUGI SPRZĄTANIA

- pranie tapicerek meblowych, samochodowych oraz dywanów
- czyszczenie parowe kafelek i fug
- mycie okien
- całkowita dezynfekcja, odgrzybianie klimatyzacji, ozonowanie
- opryski elewacji przeciw insektom
- mycie elewacji, kostki brukowej oraz dachów

TEL. 516 078 222

reklama

LAWETA

Tel. 606 952 015

SKUP/HANDEL

STARE MONETY KOLEKCJONERSKIE SREBRNE I ZŁOTE
WSPÓŁCZESNE MONETY KOLEKCJONERSKIE
STARE BANKNOTY I PAPIERY WARTOŚCIOWE
ZŁOTO, SREBRO INWESTYCYJNE I ZŁOM

Darmowa wycena kolekcji i zbiorów. Skup dokonywany jest w oparciu o aktualne ceny rynkowe. Prowadzimy pośrednictwo sprzedaży aukcyjnej.

MOŻLIWY DOJAZD DO KLIENTA!
PŁACIMY GOTÓWKĄ!
tel. 601 529 562
email: skup.net@wp.pl

Salon optyczny

ClearVision

Okulary dla Ciebie

Łobez, ul. Boczna 7

661 963 060

Godziny otwarcia
Pon.-pt. 11:00-17:00
Sobota 11:00-14:00

Clear Vision ŁOBEZ

- Specjalistyczne badania wzroku.
- Szeroki wybór opraw i szkieł okularowych wysokiej jakości.
- Naprawa okularów.
- Okulary na RATY.

Nie zwlekaj umów się na wizytę, z nami przejrzysz na oczy!

akcept auto+

DARMOWY pojazd zastępczy z OC sprawcy

BEZ KAUCJI

MINIMUM FORMALNOŚCI

NA CAŁY CZAS NAPRAWY

ZADZWOŃ 733-608-204

@autolobez www.autolobez.pl

Obsługujemy Łobez, Drawsko, Świdwin, Resko, Węgorzyno i okoliczne miejscowości.

SKUP ZŁOMU

STALOWEGO I METALI KOLOROWYCH

PHU KOWAL, ŁOBEZ, UL. PODGÓRNA 4

GODZINY OTWARCIA:
Pon-Pt: 8.00-16.00 Sob: 8.00-14.00

- świadczymy usługi autolawetą
- transport do 3,5 t
- demontaż konstrukcji stalowych

KONKURENCYJNE CENY

tel. 661 545 391

SPRZEDAŻ DZICZYZNY BEZPOŚREDNIA

JELEŃ	DZIK	SARNA
35 - 120 kg, ok.13 zł/kg	20 - 100 kg, ok.6 zł/kg + 45 zł badanie	10 - 20 kg, ok.15 zł/kg

ZAMÓWIENIA: TEL. 791 515 446, wklcyrankaszczecin@gmail.com
MIEJSCE SPRZEDAŻY: ul. Północna 2, 73-150 Łobez

SKUP ZŁOMU I MAKULATURY RESKO TEL. 516 785 789, 509 349 767

eprasa.pl 60972b2060

Ks. Bartek Rajewski

I Niedziela Wielkiego Postu – 21 lutego 2021 roku
I CZYTANIE: Rdz 9,8-15. II CZYTANIE: 1 P 3,18-22. EWANGELIA: Mk 1,12-15.
Duch wyprowadził Jezusa na pustynię. Czterdzieści dni przebył na pustyni, kuszony przez szatana. Żył tam wśród zwierząt, aniołowie zaś Mu usługiwali. Po uwięzieniu Jana przyszedł Jezus do Galilei i głosił Ewangelię Bożą. Mówił: „Czas się wypełnił i bliskie jest królestwo Boże. Nawracajcie się i wierzcie w Ewangelię".

CIEMNA NOC KOŚCIOŁA

Piszę ten tekst w czasie, kiedy kolejny raz przeżywamy w Kościele trzęsienie ziemi spowodowane dramatycznymi doniesieniami na temat wykorzystywania dzieci przez szczecińskiego księdza, zarazem biznesmena i człowieka wielkich wpływów. Ks. Andrzej Dymer, bo o nim mowa, zmarł kilka dni temu. Stoi już przed Tronem Najwyższego. Kilku biskupów, którzy go chronili, też już nie żyje. Ale to nie oznacza końca sprawy. Wciąż żyją inni, którzy chronili księdza pedofila i którzy ponoszą odpowiedzialność za jego bezkarne funkcjonowanie w ostatnich kilkunastu latach. Gdyby przełożony szczecińskiego krzywdziciela dzieci – abp Andrzej Dzięga – poczuwał się do odpowiedzialności za ofiary swojego podwładnego, za kapłanów, za Kościół – natychmiast złożyłby na ręce Ojca Świętego rezygnację z urzędu. I przeprosił. Nic takiego jednak się nie dzieje.

Te wydarzenia są bolesnym ciosem dla każdego, kto kocha Kościół i komu szczerze na Kościele zależy. Zapewne wielu z nas zastanawia się, jak powinna wyglądać nasza odpowiedź i co konkretnego powinniśmy zrobić. Wielu publicznie protestuje, wyrażając swój pełen bólu sprzeciw w mediach społecznościowych. Inni domagają się sprawiedliwości i głośno to komunikują w listach pisanych do kościelnych instytucji. Jeszcze inni wprost deklarują zerwanie więzi z Kościołem instytucjonalnym. W minionych dniach rozmawiałem z wieloma osobami, które kolejny raz czują się okłamane, oszukane i wykorzystane. Wszyscy przechodzimy przez „ciemną noc Kościoła". Jak nie stracić ostatnich promyków nadziei?

To w pewnym sensie dobrze, że ten wstrząs przychodzi na początku Wielkiego Postu. Może wybić nas z pewności siebie, z uśpienia, z duchowego lenistwa, z zadufania, z przekonania, że wiara jest nam dana raz na zawsze. Widzimy, że choćby nie wiadomo jak mocna była nasza wiara, są takie wydarzenia, które skutecznie potrafią ją skruszyć. I są takie sytuacje, które potrafią nas totalnie pozbawić nadziei. Czy to złe lub niewłaściwe? W żadnym wypadku. Na tym właśnie polega prawdziwa wiara. Już sam fakt, że w autentycznym życiu wiary zawsze jest miejsce na zmagania, pragnienia i oczekiwania, może być dla nas światłem nadziei. Podobnie, jak fakt, że w prawdziwej wierze jest miejsce na wątpliwości, ciemności, błędy, a nawet na winę i grzech.

Wstrząsające naszym życiem wiary i pozbawiające nas nadziei wydarzenia przychodzą na początku Wielkiego Postu. Czy właśnie dziś nie potrzeba pościć, by poradzić sobie z tym ogromem zła? Czy właśnie dziś nie potrzeba wzmożonej modlitwy, by przejść przez tę „ciemną noc Kościoła", nie wiedząc przecież dokąd zmierzamy? Zbigniew Nosowski, redaktor naczelny „Więzi", który na światło dziennie ponownie wydobył sprawę ks. Dymera, wskazuje, że przechodząc przez „ciemną noc Kościoła" powinniśmy się trzymać najprostszych rzeczy. „Nie możemy zapomnieć, że tym co nas – ludzi wierzących – naprawdę może odróżniać od niewierzących, jest modlitwa" – mówił w rozmowie poświęconej kulisom sprawy szczecińskiego krzywdziciela. I dodał: „Jeśli naprawdę jesteśmy przekonani, że wiara to spotkanie z Żywym Bogiem, to musimy mieć świadomość, że bez osobistej modlitwy (a mówię to jako człowiek, któremu o nią trudno) wszystko już dawno by się zawaliło".

To prawda: Pan jest zawsze z nami. I to prawda, że Jego Kościół – zbudowany na Skale – ma gwarancję trwałości i zwycięstwa nad złem. Czy to oznacza jednak, że z każdym złem sobie radzi? Albo że radzi sobie z nim równie łatwo? Grzech pedofilii pokazuje, że nie: nie z każdym złem Bóg radzi sobie tak samo łatwo. Zwłaszcza, gdy ludzie Mu w tym skutecznie przeszkadzają. „Jestem z wami przez wszystkie dni" i „bramy piekielne Go nie przemogą" – to zdania wyznaczające horyzont nadziei, a nie magiczne zaklęcia generujące pewność siebie i zbudowane na niej poczucie bezpieczeństwa. To ważna lekcja na początku Wielkiego Postu.

Pan jest zawsze z nami. Nawet wówczas, gdy przechodzimy przez „ciemną noc". Św. Jan od Krzyża uczył: „Jeśli ktoś chce być pewny drogi, którą podąża, musi zamknąć oczy i kroczyć w ciemności". W tej drodze wystarczą najprostsze narzędzia: post, wspomniana przez Zbigniewa Nosowskiego modlitwa i jałmużna. A wezwanie Chrystusa: „Nawracajcie się i wierzcie w Ewangelię", pozostaje zawsze tak samo aktualne dla każdego ucznia Mistrza z Nazaretu.

reklama

AD
BIURO RACHUNKOWE
Anna Doroszko
Certyfikat Ministra Finansów
tel. 609 593 396
e-mail: adoroszko9@interia.pl
ul. Pomorska 9,
73-150 Łobez

POD PEGAZEM

ZIMA

Dawno z nami jej nie było
a gdy przyszła
jest nam miło.
Zima – właśnie o niej mowa
zmrozić wszystko jest gotowa

Przysypała białym puchem
skrzą się w słońcu
płatki śniegu
drzewa bielą otulone
tylko ptaki zasmucone

Obraz wdzięcznie malowany
na połaciach wszędzie
oj pobędzie zima
z nami pobędzie

Jest w niej coś z magii
Trochę z bajki
Czy mam ją lubić?
Czy też się – jej trochę bać?
Owszem, jak kto woli
Zima przyszła
Odejdzie powoli…

Ucieszyła nasze dzieci
Brodzą w śniegu
Nosy mają czerwone
Jak to dzieci
Całe one.

Bałwan ulepiony
Oczy wielkie z węgla ma
To jest moja pora roku
Dajcie mi się nią nacieszyć
Moja Chwila krótko trwa
Więc się cieszę, ha, ha, ha…

Zima to czas ponury
– mało słońca
– często chmury
Poczekajmy radę damy
Wkrótce wiosnę przywitamy.

Elżbieta Dąbal

prognoza pogody

Dzień	Prognoza		Wiatr	Opady	Liczba godzin słonecznych	Słońce
Poniedziałek 22.02	8°C	0°C Przeważnie słonecznie	SSW 9 km/h Max 13 km/h	Zachm. 31% Deszcz: 0mm	10	↑ 06:38 ↓ 17:02 Uv 2/10
Wtorek 23.02	8°C	3°C Częściowo słonecznie	W 9 km/h Max 13 km/h	Zachm. 45% Deszcz: 0mm	6	↑ 06:36 ↓ 17:04 Uv 2/10
Środa 24.02	11°C	4°C Częściowo słonecznie	WSW 9 km/h Max 13 km/h	Zachm. 34% Deszcz: 0mm	7	↑ 06:34 ↓ 17:06 Uv 2/10
Czwartek 25.02	15°C	5°C Słonecznie	SW 13 km/h Max 17 km/h	Zachm. 12% Deszcz: 0mm	11	↑ 06:32 ↓ 17:07 Uv 2/10
Piątek 26.02	11°C	4°C Zachmurzenie duże z przelotnymi opadami	W 13 km/h Max 22 km/h	Zachm. 85% Deszcz: 2,9mm	3	↑ 06:30 ↓ 17:09 Uv 2/10
Sobota 27.02	7°C	1°C Przejściowe zachmurzenie	WNW 22 km/h Max 54 km/h	Zachm. 94% Deszcz: 0mm	5	↑ 06:28 ↓ 17:11 Uv 2/10
Niedziela 28.02	8°C	2°C Ponuro	W 17 km/h Max 44 km/h	Zachm. 92% Deszcz: 0mm	2	↑ 06:25 ↓ 17:13 Uv 1/10
Poniedziałek 01.03	9°C	3°C Zachmurzenie duże	W 20 km/h Max 56 km/h	Zachm. 98% Deszcz: 0mm	1	↑ 06:23 ↓ 17:15 Uv 1/10

źródło: internet - interia.pl

reklama w gazecie, tel./fax: 91 39 70 990, kom. 607 721 607, e-mail: nowytygodniklobeski@wp.pl

eprasa.pl 60972b2060

Wam też przyszło tyle do zapłacenia?

MIESZKAŃCY PATRZĄ NA RACHUNKI ZA PRĄD I ŁAPIĄ SIĘ ZA GŁOWĘ

foto: internet - inscenizowane

(REGION) W ostatnim czasie rozgorzała wśród mieszkańców bardzo ożywiona dyskusja, której przedmiotem są o wiele wyższe niż dotychczas rachunki za prąd, zwłaszcza, że – jak twierdzą – wcale nie zużyli więcej energii niż w poprzednim czasie.

Dla zobrazowania sytuacji przytaczamy zaledwie kilka z blisko setki głosów, jakie zaobserwowaliśmy w przestrzeni publicznej dotyczących właśnie wyższych cen za zużycie prądu.

- Mam do zapłacenia 225 zł, a przedtem płaciłem niecałe 180 zł – sygnalizuje zaniepokojony mieszkaniec.

– U mnie z 230 zł do zapłaty, wzrosło na 290 zł – dodaje mieszkanka.

- Masakra z tymi cenami. Przyszło mi ok. 100 zł więcej niż zawsze, a używam wszystkiego tak samo – informuje mieszkanka.

– Do zapłaty przyszło mi w styczniu 617 zł, kiedy zwykle było 500 lub nieco ponad 500 – mówi jedna z użytkowniczek.

- Zawsze miałam do zapłaty ok. 400 zł, a teraz muszę zapłacić 500 – dodaje inna osoba.

- Rząd musi znaleźć kasę więc sięga do portfeli suwerena i tego, który go nie wybierał jak i tego, co go wybrał... Pomysły a raczej wybryki rządzących niestety są dość kosztowne, i płacą za to zwykli ludzie – komentuje jedna z mieszkanek.

- Do tej pory płaciłam maksymalnie 135-140 zł, a teraz przyszło do zapłaty 190 – zaznacza mieszkanka.

- Ja miałam 84 zł z groszem a teraz 165 zł. To jest chore, co oni wyprawiają z nami! – dodaje użytkowniczka.

- Mój rachunek w tym roku był o ponad 200 zł wyższy niż w listopadzie ubiegłego roku. A nie używałam więcej prądu niż zazwyczaj; praktycznie jestem sama w domu – informuje nas mieszkanka.

- Mi wyszła niedopłata 500 zł za pół roku! Wynajmuję mieszkanie i jestem w trakcie wyjaśniania z właścicielem tak ogromnej kwoty; on zresztą też jest w szoku – mówi zaskoczony mężczyzna.

Enea tłumaczy się z cenowych skoków

W związku z licznymi sygnałami mieszkańców odnośnie, jak mówią, wyższych według nich cen za zużycie prądu dla indywidualnych użytkowników, zwróciliśmy się do Enea S.A. z pytaniem, czy nastąpił wzrost stawek opłat w relacji do poprzednich lat, i jeśli tak, to z czego on wynika. W nadesłanej nam przez Enea S.A. odpowiedzi czytamy:

- Prezes Urzędu Regulacji Energetyki pod koniec 2020 roku zatwierdził nową taryfę na sprzedaż energii elektrycznej dla odbiorców w gospodarstwach domowych, która wzrosła średnio o 3,5%. Nowa taryfa obowiązuje od 1 stycznia 2021 roku – informuje redakcję Berenika Ratajczak, starszy specjalista ds. PR. – Przykładowo w przypadku klientów z grupy taryfowej dla gospodarstw domowych, którzy zużywają rocznie ok. 2000 kWh energii elektrycznej, wprowadzenie nowej taryfy przełożyło się na wzrost płatności o 3,5% tj. o 2,09 zł brutto miesięcznie – dodaje B. Ratajczak. – Na fakturach klientów indywidualnych i biznesowych zawarta została także, decyzją Prezesa URE na podstawie przyjętej w 2017 roku przez Sejm „Ustawy o rynku mocy", od 1 stycznia 2021 roku nowa opłata, tzw. opłata mocowa – nowy składnik na fakturach za dystrybucję energii elektrycznej – zaznacza starszy specjalista. – Opłata wynika z wprowadzenia Rynku Mocy – specjalnego mechanizmu regulacyjnego, którego celem jest zapewnienie stabilnych dostaw energii elektrycznej w horyzoncie długoterminowym, a tym samym zwiększenie bezpieczeństwa energetycznego kraju i odbiorców. Wpływy z opłaty mocowej będą przeznaczane na budowę nowych mocy wytwórczych oraz modernizację i utrzymanie już istniejących. Nową opłatę będą ponosić wszyscy odbiorcy energii elektrycznej. Dla gospodarstw domowych oraz małych przedsiębiorstw z grupy taryfowej C1x będzie to stawka miesięczna, zależna od rocznego zużycia energii elektrycznej, płatna za punkt poboru energii elektrycznej. Gospodarstwa domowe zapłacą miesięcznie: a) 1,87 zł przy zużyciu mniejszym niż 500 kWh rocznie, b) 4,48 zł przy zużyciu od 500 kWh do 1200 kWh rocznie, c) 7,47 zł przy zużyciu powyżej 1200 kWh do 2800 kWh, d) 10,46 zł przy zużyciu powyżej 2800 kWh – informuje B. Ratajczak.

Piotr Słomski

reklama

Unieważniamy kredyty frankowe (CHF)
Odzyskujemy nadpłacony kapitał
Darmowa analiza umowy kredytowej
Zadzwoń:
503 617 739,
519 831 493

ogłoszenie

Prywatna Branżowa Szkoła I stopnia
REKRUTACJA NA ROK SZKOLNY 2020/2021
| Fryzjer | Stolarz | Krawiec | Sprzedawca | Murarz-Tynkarz |
| Ogrodnik | Kucharz | Piekarz | Cukiernik | Elektryk |
| Mechanik pojazdów samochodowych |
| Monter zabudowy i robót wykończeniowych w budownictwie |
Wypełnione dokumenty wyślij na adres mailowy:
rekrutacja-pbs@wp.pl
NAUKA W SZKOLE JEST BEZPŁATNA!
Cykl kształcenia: 3 lata
Dla uczniów spoza powiatu istnieje możliwość bezpłatnego zakwaterowania i wyżywienia
ul. Armii Krajowej 25 • 73-150 Łobez
tel. 91 39 73 190 • www.lobez-edukacja.pl

PPHU "ELAS"
SKŁAD OPAŁU
CENY PROMOCJNE
• WĘGIEL, KOKS, MIAŁ
• EKOGROSZEK
• BRYKIET, PELET
TRANSPORT
NOWOGARD
UL. BOH. WARSZAWY 34
TEL. 91 39 20 821
KOM. 512 335 114

KOTŁY GRZEWCZE
KOTŁY GRZEWCZE DRAGON®
Danuta Zarzeczna
Sklep Spożywczy
ul. Łoźnicka 4,
73-150 Łobez
Tel. 666 393 295

Firma sprzątająca zatrudni osoby do sprzątania magazynu – Łobez.
Tel. 601 808 947

Ferma drobiu w Redle (Powiat Goleniów) zatrudni pracownika.
Praca obejmuje: obsługę i kontrolę zwierząt, konserwację i obsługę urządzeń oraz prace porządkowe.
Dla zamiejscowych możliwość zakwaterowania. Tel. 511 731 352

USŁUGI BUDOWLANE PIT-BUD
Piotr Kudliński
- docieplenia
- murowanie
- prace glazurnicze
- usługi elektryczne
- klimatyzacje
- kompleksowe wykończenia budynków
Tel. 609 309 048

Praca od zaraz - ręczna obróbka surowca krewetki
2.600- 4.000 zł/mies.
Pełny etat
Typ umowy: umowa zlecenie
RESKO spółka z o. o. w Resku poszukuje osób chętnych do podjęcia pracy przy ręcznej obróbce surowca krewetki (NOWE STAWKI)
Zapewniamy darmowy dowóz z miejsca zamieszkania.
Jedynym warunkiem zatrudnienie jest aktualna książeczka zdrowia.
kontakt pod nr telefonu: 91/ 39 51 758 lub 508 123 163

PRACA w Niemczech
dla kobiet i mężczyzn
stała lub sezonowa
premie do 200 euro
727 001 702
www.remax-praca.pl
KRAZ. 7765

DZICZYZNA
dzik: w skórze - 4,95 zł/kg; bez skóry - 9,95 zł/kg
sarna: w skórze - 13,95 zł/kg; bez skóry - 16,00 zł/kg
jeleń: w skórze - 11,50 zł/kg; bez skóry - 13,00 zł/kg
Zamówienia dotyczące sprzedaży poszczególnych elementów po uzgodnieniu telefonicznym.
Miejsce odbioru:
Sielsko 43A, gm. Węgorzyno, pow. łobeski,
tel. 517 297 009

eprasa.pl 60972b2060

NOWE MOŻLIWOŚCI DLA INFORMATYKÓW

(ŁOBEZ) W ramach podpisanego porozumienia o współpracy Zespołu Szkół w Łobzie z Akademią Morską w Szczecinie nasi technicy informatycy z klasy 2A, 2C i 3A wzięli 12 lutego udział w spotkaniu online z pracownikami uczelni.

Po krótkiej prezentacji Akademii Morskiej i oferty Wydziału Informatyki, dokonanej przez Rafała Zaweracza, uczniowie Zespołu Szkół mieli zajęcia na temat nowo otwartego kierunku, jakim jest teleinformatyka. O jego specyfice oraz zastosowaniu na lądzie i morzu opowiadali z pasją dr Piotr Majzner oraz Marcin Mąka. Wykładowcy uczelni omówili działanie urządzenia do tworzenia aplikacji do symulowania działania różnych urządzeń codziennego użytku z wykorzystaniem sterownika firmy Siemens. Przedstawili również symulację projektową linii produkcyjnej. Technicy informatycy zobaczyli także nowoczesne oscyloskopy i analizatory widma pozwalające śledzić rzeczywiste sygnały oraz szumy.

Uczniowie dowiedzieli się, że zawód, którego się uczą, można wykonywać na różne sposoby, a informatyka ma szersze zastosowanie, niż sądzili.

Jerzy Pobereżko
nauczyciel Zespołu Szkół

Gmina Węgorzyno stawia na jezioro

GMINA CHCE KUPIĆ JACHTY

(WĘGORZYNO) W ostatnim czasie w wojewódzkich mediach pojawiły się informacje na temat planów węgorzyńskich włodarzy związanych z węgorzyńskim jeziorem. Z informacji przez nas uzyskanych wynika, że gmina pozyskała środki na rewitalizację terenu przy jeziorze w kwocie prawie 4,2 mln złotych. Szuka także inwestora, który chciałby zainwestować pieniądze w infrastrukturę. – Mamy działkę o wielkości około 18 hektarów, na której jest plan przestrzennego zagospodarowania. Jest piękne ukształtowanie terenu, więc jest przewidziane miejsce na wieżę widokową, miejsca indywidualnej rekreacji, hotel – mówiła dziennikarzowi Radia Szczecin Monika Kuźmińska, burmistrz Węgorzyna. Jak zapewnia M. Kuźmińska, inwestor dostanie pełne wsparcie miasta. Plany dotyczą nie tylko infrastruktury. W wywiadzie dla Radia Szczecin Dyrektor Gminnego Ośrodka Kultury i Sportu Edward Arys poinformował, że gmina Węgorzyno chce kupić dwa jachty w celu szkolenia młodzieży. – Te jachty to takie turystyczne, czyli „Omega", bez uprawnień. Mam pomysł taki, żeby też uczyć pływać, bo wiadomo – gmina Węgorzyno to 27 jezior. Najpierw będzie trzeba uczyć pływać dzieci i młodzież, a potem wypożyczać też – zapowiadał w Radiu Szczecin E. Arys.

foto: internet - inscenizowane

Fundusze Europejskie Program Regionalny | Rzeczpospolita Polska | Pomorze Zachodnie | Unia Europejska Europejski Fundusz Społeczny

USŁUGI EDUKACYJNE KATARZYNA KURŁOWICZ, ZYGMUNT HELAND S.C.
zaprasza do

PRZEDSZKOLA INTEGRACYJNEGO W WOJTASZYCACH

Od 1 września 2020 r. otwieramy przedszkole integracyjne w Wojtaszycach, Projekt zakłada objęcie wsparciem 20 dzieci w wieku od 2,5 do 4 lat, które mieszkają w gminach: Dobra, Osina, Maszewo, Węgorzyno, Radowo Małe oraz Resko

POBYT W PRZEDSZKOLU JEST BEZPŁATNY – RODZICE NIE PONOSZĄ ŻADNYCH OPŁAT !!!

W RAMACH PROJEKTU OFERUJEMY BEZPŁATNIE:

1) **ofertę opiekuńczo – wychowawczą w ramach podstawy programowej.**
2) **zajęcia specjalistyczne zwiększające szanse edukacyjne dzieci.**
3) **programy rozwojowe – koła zainteresowań: zrób to sam, mały artysta, poliglota, sportowiec.**

Rekrutacja dotyczy dzieci w wieku od 2,5 do 4 lat, w tym także dzieci z niepełnosprawnościami lub orzeczeniem o potrzebie kształcenia specjalnego i opinią o potrzebie wczesnego wspomagania rozwoju.

Dokumenty rekrutacyjne oraz więcej informacji o projekcie:

- na stronie Internetowej: www.lobez-edukacja.pl
- w biurze projektu: ul. Armii Krajowej 25, 73-150 Łobez.
Informacje o projekcie można uzyskać również po nr tel.: 91 39 73 190.

NASZE MOTTO: ***Nie ma dzieci lepszych i gorszych, wszystkie dzieci są nasze.***

eprasa.pl 60972b2060

Spotkania z wilkami – co trzeba wiedzieć i jak się zachować

UWAGA NA WILKI

foto: internet - inscenizowane

(REGION) Ekolodzy mówią, że dzięki pandemii dzika przyroda odżyła. Wiele jest w tym racji. Ostatnim razem widziałem wilka w 1983 r. w ZOO w Gdańsku-Oliwie podczas praktyki studenckiej i nie był to przyjemny widok. Kilka rachitycznych tworów, spędzających czas w wolierze osiem na osiem metra. A przecież wilk jest zwierzęciem przestrzeni, więc to, co było wilkiem w klatce tak naprawdę wilkiem nie było. A tutaj po pięćdziesięciu latach docierają sygnały, że mamy okazję spotkać z prawdziwymi wilkami…

Czytamy w informacji Urzędu Miejskiego w Łobzie: W ostatnim czasie do Regionalnej Dyrekcji Ochrony Środowiska w Szczecinie dociera coraz więcej informacji o wilkach pojawiających się na Pomorzu Zachodnim oraz o obawach ludzi związanych z tym faktem. Większy zasięg populacji wilka to większe prawdopodobieństwo napotkania tych zwierząt w lesie i poza nim. Wilki to zwierzęta płochliwe i unikające kontaktu z ludźmi. Zdarzają się jednak sytuacje, w których zbliżają się do gospodarstw domowych. Podobnie jak inne dzikie zwierzęta wilki mogą zachowywać się w sposób trudny do przewidzenia – dotyczy to osobników chorych lub rannych oraz sytuacji, w których zwierzęta są drażnione. Najbardziej niepożądanym zjawiskiem jest świadome lub nieświadome dokarmianie wilków i doprowadzanie do sytuacji, w której zwierzę zaczyna postrzegać człowieka jako tego, który dostarcza pokarm.

W jaki sposób do tego nie dopuścić? Najlepiej przestrzegać zasad postępowania opracowanych przez specjalistów ze Stowarzyszenia dla Natury „Wilk" zajmujących się na co dzień tymi zwierzętami.

1. Nigdy nie dokarmiaj wilków, nawet jeśli zwierzęta wyglądają na wychudzone i wymagające pomocy. Zamiast karmić lub próbować samodzielnie pomagać wilkowi, zawiadom natychmiast Regionalną Dyrekcję Ochrony Środowiska w Szczecinie (RDOŚ)

2. Jeśli mieszkasz w pobliżu lasu przetrzymuj odpadki spożywcze w szczelnych pojemnikach z pokrywami. Resztki żywności pozostawione na kompoście poza ogrodzeniem posesji, w szczególności kawałki mięsa i wędlin mogą zwabiać wilki. Zainstalowanie oświetlenia z czujnikami ruchu w pobliżu miejsc składowania odpadów kuchennych może pomóc w odstraszaniu wilków.

3. Jeśli jesteś fotografem przyrodniczym lub myśliwym, nigdy nie dostarczaj mięsa na nęciska przy czatowniach lub ambonach. Nie ma znaczenia, czy są to szczątki martwych zwierząt dzikich lub hodowlanych, czy też produkty zawierające mięsne składniki, np. karma dla psów. Wilki, dzięki niezwykle czułemu węchowi, orientują się, że to człowiek dostarczył pokarm, i mogą zacząć postrzegać ludzi jako dostarczycieli pożywienia.

4. Jeśli pracujesz w lesie, jesteś np. pracownikiem zakładu usług leśnych, budowniczym dróg leśnych, instalatorem sieci energetycznych, nigdy nie pozostawiaj żywności w miejscu pracy. Pakuj wszystkie odpadki i zabieraj z sobą. Pozostawiona żywność może zwabiać drapieżniki w pobliże pracujących w lesie ludzi.

5. Bądź świadom, że jakikolwiek jest powód pozostawiania lub udostępniania resztek żywności w lesie lub w jego pobliżu, wilki, a szczególnie młode osobniki, mogą uzależnić się od takiego źródła pokarmu i w efekcie nauczyć się postrzegać ludzi jako dostarczycieli pożywienia.

6. Zawsze zwracaj uwagę i odpowiednio reaguj na sytuację, z której wynika, że wilki regularnie żerują na pokarmie pozostawianym przez ludzi (nęciska, czatownie fotograficzne, kosze i doły na śmieci, kompostowniki, itp.). Zawiadom o tym natychmiast odpowiedni Urząd Gminy i Regionalną Dyrekcję Ochrony Środowiska.

7. Jeśli znajdziesz w lesie szczenię wilka, NIGDY GO NIE DOTYKAJ ANI NIE ZABIERAJ Z SOBĄ, nawet jeśli wygląda na chore i skrajnie wycieńczone. Jeśli masz możliwość, zrób mu kilka zdjęć i zaznacz to miejsce w swoim telefonie (np. w Google Maps), albo zapamiętaj numer najbliższego słupka oddziałowego i natychmiast zawiadom RDOS.

8. Jeśli dowiesz się, że ktoś przetrzymuje nielegalnie wilka w niewoli, dla dobra swojego i sąsiadów, natychmiast zawiadom RDOŚ.

9. Jeśli jesteś turystą, spacerujesz po lesie, wędrujesz z plecakiem, biwakujesz w lesie, uprawiasz biegi terenowe lub inne rodzaje rekreacji aktywnej, jesteś zbieraczem grzybów lub jagód, nigdy nie pozostawiaj resztek żywności w koszach na parkingach leśnych, miejscach biwakowych, pod wiatami i w innych miejscach odpoczynku dla turystów, nawet jeśli wydaje się, że są one szczelne i regularnie opróżniane.

OCHRONA ZWIERZAT DOMOWYCH

Psy biegające po lasach i znakujące teren (moczem i odchodami) postrzegane są przez wilki jako konkurencja o terytorium, pokarm, a także zagrożenie dla potomstwa. Dlatego zdarzają się przypadki zabijania psów przez wilki w lesie, na polach, a nawet w obejściu (zazwyczaj gdy wilki podążają tropem psów). Ataki na psy nie są podyktowane agresją wilków, a jedynie próbą ochrony terytorium, potomstwa i zasobów pokarmowych.

1. Jeśli mieszkasz w obszarze zamieszkiwanym przez wilki, trzymaj w nocy swoje psy i koty w domu lub w dobrze zabezpieczonych kojcach.

2. Nie pozostawiaj psiej lub kociej karmy na zewnątrz, w miejscach gdzie jest dostępna dla drapieżników. Może to zwabić wilki w pobliże domostwa. Wilki mogą się przyzwyczaić do stałego źródła pokarmu, a następnie zranić, a nawet zabić, broniącego swojego pożywienia psa lub kota.

3. Jeśli spacerujesz w lesie z psem, prowadź go zawsze na smyczy. Jest to zgodne z obowiązującym w Polsce prawem, a także zapobiega oddalaniu się psa od właściciela i nie naraża go na konfrontacje z wilkiem.

4. Nigdy nie pozwalaj psu wychodzić poza teren gospodarstwa i swobodnie penetrować pobliskie lasy. Nawet jeśli nie zostanie zaatakowany przez drapieżniki w lesie, wilki mogą przyjść jego tropem pod zabudowania, zabić psa lub zaatakować inwentarz.

JEŚLI SPOTKASZ W LESIE WILKA

Gdy ten podchodzi zbyt blisko (na odległość poniżej 30 m) lub przygląda się zbyt długo i nie czujesz się komfortowo w tej sytuacji, albo też drapieżnik poszczekuje lub warczy na ciebie, podejmij następujące działania:

Unieś ręce i machaj nimi w powietrzu. To rozprzestrzeni twój zapach, sprawi, że twoja sylwetka będzie lepiej widoczna i staniesz się większy (groźniejszy) w oczach obserwującego cię zwierzęcia.

Pokrzykuj głośno ostrym tonem (lub zagwiżdż) w stronę wilka. To pozwoli mu zorientować się, że ma do czynienia z człowiekiem i że nie jest mile widziany.

Wycofaj się spokojnie, możesz przyspieszyć dopiero, gdy masz pewność, że zwierzę jest daleko i nie interesuje się już tobą.

JUBILEUSZ 25-LECIA PRACY ZAWODOWEJ SŁAWOMIRA BRODNIAKA

(ŁOBEZ) Jubileusz 25-lecia pracy zawodowej obchodził Skarbnik Powiatu Sławomir Brodniak. Człowiek, który skrupulatnie dba o finanse naszego samorządu powiatowego. Z tej okazji Wicestarosta Krzysztof Gwóźdź, Sekretarz Powiatu Ryszard Niemczuk oraz kadrowa Irena Sola mieli przyjemność złożyć serdeczne życzenia zdrowia i satysfakcji z wykonywanej pracy jak i wielu sukcesów zarówno w życiu zawodowym i osobistym.

(info: starostwo)

o g ł o s z e n i e

INFORMACJA O DZIERŻAWIE NIERUCHOMOŚCI

Burmistrz Łobza zawiadamia, że na tablicach informacyjnych Urzędu Miejskiego (w siedzibie Urzędu oraz przy ul. Niepodległości), jak również na stronie internetowej www.bip.lobez.pl wywieszono:

Wykaz nieruchomości przeznaczonych do oddania w dzierżawę:

1. pomieszczenie gospodarcze o powierzchni użytkowej 17,70 mkw. znajdujące się w budynku gospodarczym zlokalizowanym na działce nr 285, położonej w obr. 1 miasta Łobez przy ulicy Ogrodowej,

2. nieruchomość gruntowa zabudowana oznaczona numerem geodezyjnym 514 o pow. 25,0 mkw., położona w obrębie 2 miasta Łobez przy ul. Bocznej, dla której Sąd Rejonowy w Łobzie IV Wydział Ksiąg Wieczystych prowadzi księgę wieczystą nr SZ1L/00006965/0, z przeznaczeniem na grunt pod garaż,

3. nieruchomość gruntowa zabudowana oznaczona numerem geodezyjnym 256 o pow. 18,0 mkw., położona w obrębie 2 miasta Łobez przy ul. Bocznej, dla której Sąd Rejonowy w Łobzie IV Wydział Ksiąg Wieczystych prowadzi księgę wieczystą nr SZ1L/00006309/4, z przeznaczeniem na grunt pod garaż.

Szczegółowe informacje można uzyskać w Urzędzie Miejskim w Łobzie w pokoju nr 10 i 11 lub telefonicznie 91 39 761 71; 73.

o g ł o s z e n i e

BURMISTRZ DOBREJ informuje,

że na tablicy ogłoszeń w siedzibie Urzędu Miejskiego w Dobrej wywieszone zostały:

1. wykazy nieruchomości przeznaczonych do dzierżawy:
- Dobra działka nr 170/4; 209/4; 2001/2
- Krzemienna działka nr 205.

o g ł o s z e n i e

Ogłoszenie II przetargu ustnego nieograniczonego na sprzedaż lokalu mieszkalnego

Spółdzielnia Mieszkaniowa „Radowianka" w Radowie Małym ogłasza

przetarg ustny nieograniczony na sprzedaż lokalu mieszkalnego składającego się z 2 pokoi, kuchni, przedpokoju, łazienki z wc położonego w Radowie Małym Nr 61/5 o pow. 42 mkw. wraz z udziałem 54/1000 części wspólnych w budynku mieszkalnym i działce gruntu dla którego Sąd Rejonowy w Łobzie prowadzi księgę wieczystą Nr SZ1L 00013031/6 stanowiący własność Spółdzielni.

1. Przetarg na poniższych zasadach odbędzie się w dniu 10.03.2021 r. o godz. 11:00 w siedzibie Spółdzielni w Radowie Małym.

2.Cena wywoławcza wynosi 80.000 zł /słownie: osiemdziesiąt tysięcy zł/.

3.Wadium w kwocie 8.000 zł /słownie: osiem tysięcy złotych/ należy wpłacić na konto Spółdzielni Mieszkaniowej „Radowianka" w Radowie Małym nr 51 1020 2847 0000 1402 0006 1127 do dnia 09.03.2021 r. do godziny 13:00, przy czym o wpłacie decyduje data faktycznego wpływu w/w kwoty na konto.

4. Kwota postąpienia wynosi 1.000 zł.

5.Osoby przystępujące do przetargu winne okazać się dowodem tożsamości, dowodem wpłaty wadium wraz z podaniem numeru konta, na które w razie konieczności wadium zostanie zwrócone.

6. Wpłaty wylicytowanej przez wygrywającego przetarg kwoty należy dokonać w całości w terminie 14 dni od daty przetargu na konto Spółdzielni.

7. Wadium przepada na rzecz Spółdzielni w przypadku nie dokonania wpłaty wylicytowanej kwoty w terminie określonym w pkt. 6 lub niestawienia się wygrywającego w kancelarii notarialnej w celu sporządzenia umowy notarialnej sprzedaży.

8. Wygrywający przetarg pokrywa koszty sporządzenia umowy notarialnej sprzedaży, dokonania zmiany w księdze wieczystej i podatku od czynności cywilnoprawnych.

9. W przypadku niedotrzymania warunków określonych w pkt. 6 i 7 przetarg zostaje unieważniony.

10. Spółdzielnia zastrzega sobie prawo odwołania przetargu bez podania przyczyny.

11. Bliższe informacje można uzyskać telefonicznie pod numerem telefonu 91 39 722 80 lub w biurze Spółdzielni w godzinach od 8:00 do 14:00.

reklama w gazecie, tel./fax: 91 39 70 990, kom. 607 721 607, e-mail: nowytygodniklobeski@wp.pl

eprasa.pl 60972b2060

PRZYSZLI NA ŚWIAT:

Hanna Łokietek
urodz. 16.01.2021 r.
córka
Pauliny i Mateusza
z Łobżan

Tobiasz Noryca
urodz. 9.02.2021 r.
syn
Justyny i Marcina
z Dobrej

Lena Zakrzewska
urodz. 11.02.2021 r.
córka
Patrycji i Patryka
ze Starogardu

POLSKI ZWIĄZEK EMERYTÓW, RENCISTÓW i INWALIDÓW TRWA (MIMO PANDEMII)

(POWIAT) Obecny czas, w którym znajduje się społeczeństwo jest trudny i niepewny. Życie w ciągu tych kilku miesięcy diametralnie się zmieniło i uległo przewartościowaniu. Emeryci w szczególności doświadczają efektów pandemii. Ograniczenia w bezpośrednich kontaktach bardzo negatywnie wpływają na naszą psychikę.

W naszym oddziale rejonowym w Łobzie Polskiego Związku Emerytów, Rencistów i inwalidów na dzień 31 grudnia 2020 roku było nas: 564 członków, w tym 401 kobiet i 163 mężczyzn; przybyło 53 nowych członków; ubyło 31 członków, w tym 11 członków zmarło. 126 członków zalega z opłatą składek członkowskich za 2020 r. i tutaj bardzo mocno widać skutki panującej pandemii, nigdy nie było tak dużej liczby członków zalegających z opłatą składek. Roczna składka członkowska wynosi 36 zł. Podlegają nam 2 koła terenowe – w Resku i Węgorzynie. Koło terenowe w Resku liczyło 128 członków, w tym 106 kobiet i 22 mężczyzn, przybyło 9 nowych członków, zmarła 1 osoba. 48 członków zalega z opłatą składki członkowskiej. Koło terenowe w Węgorzynie liczy 124 członków, w tym 88 kobiet i 36 mężczyzn, przybyło 19 nowych członków, ubyło 7 osób, w tym 4 zmarły. Z opłatą składek za 2020 r. zalega 13 osób. Koronawirus przyczynił się do braku wpłat składek członkowskich, życie w związku zamarło emeryci zamknęli się w domach.

Jak widać z przedstawionych danych jest nas bardzo duża aktywna grupa emerytów. Do tej pory każdy znalazłby dla siebie chwile przyjemności, uśmiechu i radości, czas spędzany razem jest naszym eliksirem na zdrowie. Przez COVID-19 zarząd związku nie mógł realizować zaplanowanych wycieczek, spotkań integracyjnych, zabaw tanecznych i wielu innych imprez okolicznościowych. Emeryci lubią się bawić spotykać przy kawie i lampce szampana w sali klubu „Senior+", przy ŁDK – dzisiaj brakuje nam śpiewu Chóru „UŚMIECH", wspólnego śpiewania „Nasze życie jest piękne" i gimnastyki na parkiecie. Rozmowy telefoniczne nie zastąpią nam bliskości osób znajomych z którymi jesteśmy zżyci jak z rodziną. Zakazy, nakazy odgórne zrobiły nasze życie szarym, bezbarwnym i bezcelowym, smutnym. My się nie użalamy, radę sobie damy, bo, kto jak nie my? Dlaczego wszystko jest robione dla seniorów, a rzeczywistość jest jednak inna, chociażby szczepionki dla seniorów miały być dostępne bez problemów – a co się działo pod przychodnią na ul. Sikorskiego 22 stycznia 2021 roku? Wie ten, kto to widział i tam był.

Zarząd na 2021 rok zaplanował wiele spotkań okolicznościowych, imprez w plenerze, wycieczek, wyjazdów jednodniowych, zabaw tanecznych. Wszystko jednak uzależnione jest od decyzji władz wyższego szczebla. Na dzień dzisiejszy aktualny jest wyjazd na turnus rehabilitacyjny do Międzywodzia i Iwonicza-Zdrój.

Biuro związku jest czynne w każdy wtorek od godz. 9:00 do 13:00 zapraszamy.

Przewodnicząca Zarządu
PZERiI O/R Teresa Smolich
(foto: archiwum NTŁ)

o g ł o s z e n i e

Agro-BusinessTrade SP. Z O.O.

ZATRUDNI

Specjalista ds. logistyki / Spedytor / Logistyk

Opis stanowiska :
Osoba zatrudniona na tym stanowisku będzie odpowiedzialna za kompleksową organizację pracy taboru transportowego.
Zakres obowiązków :
- planowanie i organizowanie transportu oraz prowadzenie związanej z nim dokumentacji
- monitoring i nadzór nad realizowanymi zleceniami
- rozwój bazy klientów i przewoźników

Oczekiwania :
- wykształcenie kierunkowe, preferowane wyższe (atutem będzie wykształcenie związane z transportem, logistyką etc.),
- doświadczenie w transporcie krajowym i/lub międzynarodowym,
- znajomość języka niemieckiego umożliwiająca swobodną komunikację, będzie dodatkowym atutem,
- komunikatywność i zdolności interpersonalne,
- odporność na stres, odpowiedzialność za powierzone i wykonywane zadania,
- bardzo dobra znajomość pakietu MS Office (szczególnie Excel),
- Prawo jazdy kat. B.

Oferujemy :
- pracę w stabilnej i dynamicznie rozwijającej się firmie,
- atrakcyjne wynagrodzenie,

Rodzaj pracy: Pełny etat

TELEFON: +48 603 129 069 • +48 785 900 833
Jedności Narodowej 23A • 72-130 Maszewo
e-mai : biuro@agro-business.pl

o g ł o s z e n i e

Agro-BusinessTrade SP. Z O.O.

POSZUKUJE

KIEROWCÓW KAT. C+E

WYMAGANIA:
- aktualne prawo jazdy kategorii C+E
- świadectwo kwalifikacji zawodowej
- aktualne orzeczenie psychologiczne
- cyfrowa karty kierowcy

OFERUJEMY:
- atrakcyjne wynagrodzenie wypłacane w terminie
- nowoczesne auta marki DAF, MERCEDES, MAN.
- praca w systemie tygodniowym
- ubezpieczenie grupowe

TELEFON: +48 603 129 069 • +48 785 900 833
Jedności Narodowej 23A • 72-130 Maszewo
e-mai : biuro@agro-business.pl

eprasa.pl 60972b2060

OGŁOSZENIE DROBNE MOŻNA NADAĆ W REDAKCJI PRZY UL. KOŚCIUSZKI 10 W ŁOBZIE:
- wysyłając e-mail na adres: **nowytygodniklobeski@wp.pl**
- wysyłając sms z treścią ogłoszenia na numer: **607 721 607** (opłata wg. stawki operatora)

OGŁOSZENIA PRZYJMUJEMY DO KAŻDEJ NIEDZIELI DO GODZ. 20:00 - WYSŁANE PO TYM TERMINIE UKAŻĄ SIĘ W NASTĘPNYM WYDANIU.
REDAKCJA NIE PONOSI ODPOWIEDZIALNOŚCI ZA TREŚĆ OGŁOSZEŃ.
Koszt: 70 groszy/słowo; 1 zł/słowo w dziale nieruchomości, pogrubienie + 20 groszy/słowo

OFERTY PRACY PUP ŁOBEZ

■Mechanik pojazdów samochodowych. Tel. 503 096 740
■Kucharz. Tel. 509 474 094
■Operator Ładowarki oraz linii technologicznej (oferta dla osób zarejestrowanych w PUP Łobez). Tel. 512 372 643
■Obsługa urządzeń technologicznych (oferta dla osób zarejestrowanych w PUP Łobez) . Tel. 512 372 643
■Szwaczka. Tel. 602 727 887
■Starszy inspektor ds. BHP – 0,25 etatu, ul. Wojska Polskiego 2, Łobez
■Asystent/-ka do pozyskiwania spraw z powiatu łobeskiego. Tel. 609 10 86 94
■Wychowawca w Ośrodku Szkolenia i Wychowania w Łobzie. Tel. 91 812 79 81, zachodniopomorska@ohp.pl
■Pracownik pomocniczy obsługi hotelowej. Tel. 691 125 617, Jolanta.misiak@wp.pl
■Pracownik fizyczny, kierowca. Tel. 91 39 71 461, zukmakarska@gmail.com
■Kierowca samochodu ciężarowego. Tel. 91 39 71 461, zukmakarska@gmail.com
■Pracownik fizyczny – ładowacz. Tel. 91 39 71 461, zukmakarska@gmail.com
■Pakowacz/pakowaczka. Tel. 91 5772514
■Kontroler jakości wyrobów przemysłowych. Tel. 91 39 740 41, kadry@gmklobez.pl
■Tokarz. Tel. 91 397 40 41
■Spawacz. Tel. 91 39740 41

MIESZKANIA

POŚREDNICTWO KREDYTOWE – specjalność kredyty hipoteczne, pomagamy również w uzyskaniu pożyczek gotówkowych, firmowych, leasing, pozabankowych. GMK FINANCE. Tel. 662 315 470

Sprzedam mieszkanie bezczynszowe, pow. 66,48 mkw., 3 pokoje, 1 piętro, garaż, pom. gosp., działka. Tel. 696 356 255

■Zamienię mieszkanie 3-pokojowe w Łobzie na parterze na mieszkanie 2-pokojowe. Tel. 508 197 041
■Pilne. Węgorzyno 3 pokoje, kuchnia, łazienka, dwie piwnice, garaż, ogródek, 1 piętro, bezczynszowe, zamienię na 2 pokoje w bloku, parter lub 1 piętro, w Węgorzynie lub Łobzie. Tel. 667 028 272
■Do wynajęcia mieszkanie 2 pokojowe na 1 piętrze w domu jednorodzinnym w Łobzie przy ul. Krzywoustego, umeblowane, ogrzewanie od zaraz, dostępne od zaraz. Tel. 788 775 440
■Szukam mieszkania do wynajęcia w Łobzie. Tel. 578 026 875
■Kupię każde mieszkanie za gotówkę, Łobez. Tel. 724 678 980
■Sprzedam budynek mieszkalny w Żabowie koło Nowogardu, pow. działki 0,25 ha. Tel. 695 359 355
■Wynajmę mieszkanie w Łobzie, ul. Kościelna. Tel. 505 078 052
■**Sprzedam słoneczne, ciepłe mieszkanie przy ul. Orzeszkowej, 57 mkw., 3 piętro, dwa balkony, w pierwszym z dwóch nowych bloków. Tel 661 792 292 po 17:00**
■**Sprzedam świeżo odremontowane mieszkanie przy ul. Orzeszkowej, 35 mkw., 4 piętro. Tel 661 792 292 po 17:00**
■Wynajmę dom w Łobzie przy ul. Krzywoustego, 2 piętrowy z garażem i piwnicą, cena 1.500 zł + media. Tel. 605 729 529
■Kupię każde mieszkanie za gotówkę, cały Łobez. Tel. 724 678 980

NIERUCHOMOŚCI

Sprzedam działkę budowlaną 2200 mkw., Gostyń Łobeski, gmina Płoty. Tel 697 151 503

■Sprzedam działkę pod zabudowę, uzbrojoną w Łobzie, Kołdrąb, ul. Wojcelska o pow. 1296 mkw., cena 75 zł/mkw. Tel. 501 437 274
■Sprzedam działkę uzbrojoną w prąd w Cieszynie Łobeski, 40 ar, cena 126 tys. zł. Tel. 508 941 025
■Sprzedaj nieruchomość za gotówkę! Bez pośredników, bezpiecznie i szybko. Zadzwoń. Tel. 782 694 107
■Szukam garażu do wynajęcia na terenie Łobza. Tel. 798 532 506
■Sprzedam działki budowlane nad morzem. Tel. 724 678 980
■Wynajmę lokal w centrum miasta na działalność lub biuro. Tel. 693 633 503
■Kupię każdy garaż za gotówkę, cały Łobez. Tel. 724 678 980
■Kupię działkę ogrodową w Łobzie. Tel. 511 604 140
■Kupię garaż w Łobzie. Tel. 782 694 107
■Do wynajęcia, tanio, pomieszczenia na działalność w Radowie Małym. Tel. 604 997 741
■Kupię garaż przy ul. Bocznej. Tel. 504 691 020
■Sprzedam 0,30 ha ziemi w Sielsku, gm. Węgorzyno, z dostępem do drogi publicznej, cena 6.000 zł. Tel. 724 234 513
■Sprzedam 2 działki ogrodowe – połączone. Dalno II. Tel. 512 465 900
■Sprzedam 0,30 ha w Sielsku, gm. Węgorzyno z dostępem do drogi publicznej, cena 6.000 zł. Tel. 724 234 513
■Sprzedam lub wynajmę lokal użytkowy 70 mkw. w Węgorzynie. Tel. 733 827 729

USŁUGI

Usługi remontowo-budowlane: tynki, szpachle, malowanie, glazura, terakota, zabudowy GK, elektryka, hydraulika, całe mieszkania pod klucz, solidnie – fachowo – terminowo. Tel. 668 409 962

Wykonam remonty domów oraz mieszkań: docieplania, dachy, hydraulika, elektryka, kładzenie gładzi, kafli, podłóg oraz usługi malarskie. Tel. 609 957 295

Usługi transportowe, bus max do 3,5 tony, cały kraj. Tel. 604 960 226

Wiercenie studni. Tel. 536 097 076

Usługi transportowe na terenie kraju do 3,5 tony. Tel. 507 155 482

Zwrot podatku z pracy, rodzinne, urlopowe Niemcy, Holandia, Austria, Anglia, Belgia, Norwegia. Tel. 71/385 20 18, 601 75 97 97

INNE

■Sprzedam kombajn zbożowy Claas dominator typ 76, sprawny, 2 hedery do zboża i rzepaku, garażowany. Tel. 788 007 651
■Sprzedam tokarnię uniwersalną, wiertarkę słupową uniwersalną, wiertarkę stołową, szlifierkę dwutarczową o śred. 350 mm. Tel. 501 437 274
■Sprzedam tanio sprawny 2-leni gazowy podgrzewacz wody typu Junkers. Tel. 507 072 838
■Sprzedam balkonik rehabilitacyjny 4 kołowy, nowy. Tel. 782 250 948
■Sprzedam różne części do Bizona 50-tki i Bizona 40-tki. Tel. 609 864 234
■Kupię kopaczkę konną. Tel. 604 175 998
■Sprzedam pianino z transportem, gwarancją i strojeniem. Tel. 604 569 342
■Sprzedam pług 3 skibowy, cena 850 zł. Łobez. Tel. 669 222 984
■Sprzedam płyty warstwowe dachowe i ścienne, gat. I oraz II. Tel. 507 893 890
■Sprzedam tuczniki. Tel. 518 758 896
■Sprzedam prosiaki 10 tygodniowe. Tel. 607 541 101
■Sprzedam kaczki francuskie na handel lub ubój oraz kaczki białe. Tel. 91 39 51 284
■Sprzedam tanio ziemniaki. Tel. 798 516 757
■Sprzedam wylęgarkę na 200 jaj. Tel. 695 359 355
■Skup butelek po piwie. Tel. 507 082 913
■Sprzedam nowy akumulator na gwarancji 12V, 400A, 45Ah. Tel. 663 419 716
■Sprzedam drewno opałowe, olchowe, 550 zł przyczepa. Tel. 532 244 228
■Sprzedam przecinarkę na siłę, sprawną i dużą sprężarkę na trzy tłoki, sprawną. Tel. 609 864 234
■Sprzedam maszynę Junker, sprawna, zabytek, stan dobry. Tel. 504 531 068
■Sprzedam owce. Tel. 695 289 249
■Sprzedam gęsi. Tel. 669 852 107
■Sprzedam młode króliki Belgi, samczyki białe i szare po rodzicach z rodowodem. Tel. 601 585 358
■Sprzedam Bizon 40, sprawny w całości lub na części. Tel. 609 864 234

PRACA

Pracuj jako Opiekun/ka Osób Starszych! Oferujemy bezpieczną i legalną pracę oraz kursy niemieckiego od podstaw! Zadzwoń tel. 517 172 396 lub przyjdź do biura przy ul. Wojska Polskiego 6, Stargard i dowiedz się więcej!

Ferma Drobiu - Redło zatrudni pracowników fizyczno-gospodarczych. Bardzo dobre warunki płacowe z zamieszkaniem. Tel. 506 428 241, 511 731 352

■Zatrudnimy sprzedawcę do sklepu ogólnospożywczego w Resku. Tel. 501 751 466
■Zatrudnimy sprzedawcę do sklepu ogólnospożywczego. Łobez. Tel. 501 751 466
■Nawiąże współpracę z samodzielnymi płytkarzami-glazurnikami. Praca w Niemczech. Tel. 667 989 760
■Przyjmę pomocnika montażysty mebli. Wynagane: prawo jazdy i j. ang lub niem. komunikatywny. Tel. 781 060 250
■Szukam pani do sprzątania domu w Łobza. Tel. 602 443 868
■Zatrudnię pracowników budowlanych z doświadczeniem i pomocników. Tel. 609 309 048
■Zlecę karczowanie łąki. Tel. 696 308 679
■Zatrudnię fachowców Szwecja – Goteborg, prace ogólnobudowlane i dekarskie, zarobki do uzgodnienia. Mile widziana znajomość j. angielskiego i prawo jazdy kat. B. Tel. 669 772 356
■Zatrudnię kierowcę C+E, może być emeryt, również dorywczo, kraj. Tel. 783 678 674
■Szukam młodą osobę (uczeń, student), który sprawnie pisze na komputerze. Tel. 604 569 342
■Przyjmę studentów do pracy w sklepie ogólnospożywczym w Łobzie. Wymagane: zorganizowanie, odpowiedzialność za powierzone obowiązki, książeczka sanepidowska. Tel. 501 751 466
■Podejmę się prac dorywczych w domu, ogrodzie, wszelkie prace porządkowe, kopanie, koszenie, przycinanie drzew i krzewów, tanio i solidnie. Tel. 798 516 757

MOTORYZACJA

Kupię każdy ciągnik rolniczy – stan obojętny. Tel. 694 400 305

Kupię każdą koparkę, minikoparkę, ładowarkę, wózek widłowy. Tel. 694 229 446

Kupimy samochody do jazdy na części, nowsze i starsze, najlepsze ceny. Tel. 668 148 052

■Sprzedam kompletne koła do międzyrzędzia, wąskie 12,4x32 do C-360, komplet kół 8,25x20 do przyczepy D-47, pług do odśnieżania z ramą do C-360 mocowany na przód ciągnika. Tel. 605 328 102
■Sprzedam Chevrolet Nubira 1,8 benzyna, 122 km, 2005 r., stan bardzo dobry, po przeglądzie, cena 7990 zł. Tel. 693 578 297
■Zamienię Ursusa 1222 na Ursusa 330 lub sprzedam. Tel. 507 893 890
■Sprzedam skrzynię do Lublina – 500 zł, silnik do Fiata 126p – 1000 zł, pompę pożarniczą starego typu – 800 zł. Tel. 574 202 376
■Kupie Rometa albo motorynkę, może być do remontu. Tel. 601 585 358
■Sprzedam Opla Agile 2001 r., ubezpieczona, po przeglądzie do remontu silnika, cena 1.000 zł. Tel. 601 585 358
■Sprzedam Quashai Crossover 2.0 DCI, 150 KM, 2011 r. Tel. 602 407 385
■Sprzedam części do Golf 2, w dobrym stanie silnik i skrzynia biegów. Tel. 609 864 234
■Sprzedam Mercedes 180B z 2009, zadbany, garażowany, jeździ kobieta. Tel. 505 857 612, 504 531 068
■Zamienie Ursusa 1222 na Ursusa 330 lub sprzedam. Tel. 507 893 890
■Sprzedam bagażnik dachowy na busa, wymiary dł. 3,5, szer. 1,4. Tel. 604 569 342
■Sprzedam Opel Aquila, 2002 r., poj. 1,2 benzyna, kolor czerwony, stan tech. b. dobry, po przeglądzie, ubezpieczony, cena 3.500 zł. Tel. 724 234 513
■Kupię ciągnik Ursus Zetor MTZ lub inny, stan obojętny może być do remontu. Tel 782 655 123,

eprasa.pl 60972b2060

„Odpady Segregujesz - Surowce Odzyskujesz"

czyli edukacja odpadowa z Celowym Związkiem Gmin R-XXI

Przewodniczący Zarządu R-XXI - Jacek Chrzanowski

Celowy Związek Gmin zrzesza 28 gmin województwa zachodniopomorskiego. Prowadzi instalację przetwarzania odpadów komunalnych dla 28 gmin województwa zachodniopomorskiego. **Misją CZG R-XXI jest ochrona środowiska poprzez zagospodarowanie odpadów komunalny w sposób racjonalny, optymalny i zgodny z prawem.** Celowy Związek od początku swojej działalności prowadzi szeroko zakrojoną działalność edukacyjną na terenie gmin należących do CZG R-XXI. Głównym założeniem edukacji odpadowej jest nauka mieszkańców prawidłowej segregacji odpadów zaczynając od najmłodszego pokolenia.

Od 1 stycznia 2021r. każdy właściciel nieruchomości jest zobowiązany do prowadzenia selektywnej zbiórki odpadów - *w związku z wejściem w życie ustawy z dnia 19 lipca 2019 r. o zmianie ustawy o utrzymaniu czystości i porządku w gminach oraz niektórych innych ustaw (Dz. U. z 2019 r., poz. 1579 ze zm.)* Związek wychodząc na przeciw potrzebie zwiększania świadomości ekologicznej realizuje programy edukacyjne, którymi stara się objąć jak największą populację mieszkańców związku.

Aktualnie Celowy Związek Gmin R-XXI w ramach uzyskanego dofinansowania z Wojewódzkiego Funduszu Ochrony Środowiska i Gospodarki Wodnej w Szczecinie od września 2020 realizuje program edukacyjny pn. „Kompleksowa i długofalowa kampania informacyjno-edukacyjna z zakresu prawidłowej segregacji odpadów skierowana do dzieci i młodzieży oraz dorosłych mieszkańców pn. Odpady Segregujesz - Surowce Odzyskujesz". Program ma na celu zwiększenie świadomości ekologicznej dotyczącej prawidłowej segregacji odpadów u źródła. Bezpośrednimi odbiorcami są dzieci i młodzież ze szkół podstawowych wraz z nauczycielami, natomiast odbiorcami pośrednimi są rodzice i opiekunowie. Eko- lekcje odbywają się w różnych formach, dostosowane odpowiednio do grup wiekowych. Aby wzmocnić przekaz na zakończenie Eko-lekcji każde z dzieci oraz opiekun otrzymuje ekogadżet, torbę bawełnianą oraz ulotkę informacyjno – edukacyjną utrwalającą wiedzę z zakresu prawidłowej segregacji odpadów. Efektem ekologicznym programu jest kształtowanie postaw proekologicznych bezpośrednio wśród dzieci i młodzieży oraz pośrednio dorosłych mieszkańców, podniesienie świadomości, zmiana postaw i zachowań społeczeństwa względem środowiska naturalnego ze szczególnym uwzględnieniem prawidłowej segregacji odpadów. Realizacja zadania wiąże się ze ścisłą współpracą CZG R-XXI z gminami członkowskimi, placówkami oświatowymi, dyrektorami szkół, nauczycielami, co wpływa na sprawną realizację programu.

Zachęcamy wszystkich mieszkańców Związku do segregacji.

Pamiętaj odpowiednio posegregowany odpad staje się cennym surowcem!

reklama w gazecie, tel./fax: 91 39 70 990, kom. 607 721 607, e-mail: nowytygodniklobeski@wp.pl

eprasa.pl 60972b2060

Szkoła Podstawowa w Węgorzynie zimą...

ULEPIMY DZIŚ BAŁWANA...

(WĘGORZYNO) W tym roku wyjątkowo nie tylko w górach można doświadczyć prawdziwej zimy. Choć niektórzy narzekają, no to trzeba uczciwie przyznać, że bywa malowniczo, a śnieżne krajobrazy bardziej napawają optymizmem niż zimowe szaroburości. Bez wątpienia z prawdziwej zimy ogromnie cieszą się dzieci. Kombinezony, śniegowce, sanki i jabłuszka poszły w ruch, zaczęły także powstawać różnej wielkości białe postacie, które potocznie zwiemy bałwanami. Uczniowie naszej szkoły wzięli udział w akcji promującej aktywne formy spędzania wolnego czasu i przysłali nam zdjęcia swoich bałwanów.

Czy słyszeliście o śnieżnych artystach, którzy malują po śniegu?

To twórcza zabawa dla małych i dużych! Potrzebne są barwniki spożywcze, woda, pojemniki np. plastikowe butelki a dla specjalnych efektów butelka po płynie do szyb. Dzięki wykorzystaniu barwników spożywczych Wasze obrazy nie będą zatruwać środowiska. A jaki temat wybrać? Może śnieżynki? Możecie też pokolorować tak bałwana lub aniołka/orzełka, którego kształt wcześniej odcisnęliście na śniegu.

Zachęcamy Was do kreatywnych zabaw w gronie rodzinnym, oczywiście z zachowaniem obostrzeń, które obowiązują w związku z pandemią. Czekamy również na zdjęcia waszych malowanek na śniegu.

Z zimowymi pozdrowieniami
Małgorzata Deja,
Ewa Dopierała

r e k l a m a

F.H-U. KOMFORT
Mirosław Misiura
Poleca:
- okna i drzwi z PCV i drewna
- okna dachowe
- okna skandynawskie
- duży wybór drzwi
- rolety materiałowe, moskitiery
- parapety wewnętrzne i zewnętrzne
- bramy garażowe
- żyrandole, lampy
- autoryzowana grupa montażowa Firmy Porta i KMT
ul. Kupiecka 16, 78-500 Drawsko Pomorskie
tel./fax 94 36 361 72
kom. 606 122 987
www.komfortokna.pl
e-mail: komfortokna@wp.pl

EKO-FARB
MATERIAŁY BUDOWLANE
ul. Rolna, 73-150 Łobez
tel. 91 39 766 42, 500 155 640
buduj i remontuj z nami
USŁUGI KOPARKO-ŁADOWARKĄ ORAZ HDS
tel. 606 234 524

Husqvarna
READY WHEN YOU ARE
PROMOCJA
HUSQVARNA 545 Mark II
Rata:
294,90 zł
10x0%
RRSO=0%
Sugerowana cena brutto: 2 949 zł
GRATIS*
SIEKIERA HUSQVARNA A1400
*Oferta ważna od 01.10 do 30.11.2020 r. lub do wyczerpania zapasów.
AUTORYZOWANY DILER ORAZ SERWIS S.C. FOREST
ul. Pocztowa 22c, 73-150 Łobez, tel. 91 39 768 29

reklama w gazecie, tel./fax: 91 39 70 990, kom. 607 721 607, e-mail: nowytygodniklobeski@wp.pl

eprasa.pl 60972b2060

LIGA OKRĘGOWA GR. 1 – TERMINARZ

				ogółem				dom				wyjazd				bezpośrednie					
		m	**pkt**	Z	R	P	+/-	Z	R	P	+/-	Z	R	P	+/-	m	pkt	Z	R	P	+/-
1.	Jeziorak Szczecin	17	**41**	13	2	2	79:22	7	1	1	49:10	6	1	1	30:12						
2.	Pomorzanin Nowogard	17	**35**	10	5	2	41:15	5	3	1	23:11	5	2	1	18:4						
3.	Iskra Golczewo	17	**34**	10	4	3	41:16	6	1	1	24:6	4	3	2	17:10						
4.	**Mewa Resko**	**17**	**29**	**9**	**2**	**6**	**47:33**	**4**	**1**	**4**	**20:20**	**5**	**1**	**2**	**27:13**						
5.	Wybrzeże Rewalskie Rewal	17	**28**	8	4	5	43:30	4	3	2	27:13	4	1	3	16:17	1	3	1	0	0	2:0
6.	Arkonia Szczecin	17	**28**	8	4	5	28:20	6	2	1	22:6	2	2	4	6:14	1	0	0	0	1	0:2
7.	Sparta Gryfice	17	**27**	8	3	6	37:37	4	2	2	22:17	4	1	4	15:20	1	3	1	0	0	3:1
8.	Prawobrzeże Świnoujście	17	**27**	8	3	6	29:28	4	0	4	13:14	4	3	2	16:14	1	0	0	0	1	1:3
9.	**Sarmata Dobra**	**17**	**26**	**8**	**2**	**7**	**35:37**	**4**	**2**	**3**	**17:13**	**4**	**0**	**4**	**18:24**	**1**	**3**	**1**	**0**	**0**	**4:1**
10.	Piast Chociwel	17	**26**	8	2	7	29:37	4	2	2	15:14	4	0	5	14:23	1	0	0	0	1	1:4
11.	Mierzynianka Mierzyn	17	**23**	6	5	6	23:25	3	1	4	10:14	3	4	2	13:11						
12.	Stal Szczecin	17	**22**	5	7	5	32:28	4	3	1	16:9	1	4	4	16:19	1	1	0	1	0	2:2
13.	Jantar Dziwnów	17	**22**	6	4	7	36:39	3	3	3	19:15	3	1	4	17:24	1	1	0	1	0	2:2
14.	Dąb Dębice	17	**16**	5	1	11	22:49	4	1	4	14:17	1	0	7	8:32						
15.	Wicher Brojce	17	**15**	3	6	8	22:37	0	2	6	10:20	3	4	2	12:17						
16.	KS Fala Międzyzdroje	17	**13**	4	1	12	21:46	3	1	5	14:20	1	0	7	7:26						
17.	Tanowia Tanowo	17	**9**	2	3	12	31:65	0	2	6	14:27	2	1	6	17:38						
18.	Orzeł Łoźnica	17	**8**	2	2	13	28:60	1	0	7	14:35	1	2	6	14:25						

18. kolejka (6-7 marca):

Prawobrzeże Świnoujście – Pomorzanin Nowogard, Wicher Brojce – Jantar Dziwnów, Tanowia Tanowo – Arkonia Szczecin, **Mierzynianka Mierzyn – Sarmata Dobra**, Orzeł Łoźnica – Jeziorak Szczecin, Sparta Gryfice – Dąb Dębice, Iskra Golczewo – KS Fala Międzyzdroje, Stal Szczecin – Wybrzeże Rewalskie Rewal, **Piast Chociwel – Mewa Resko.**

19. kolejka (13-14 marca):

KS Fala Międzyzdroje – Mewa Resko, Prawobrzeże Świnoujście – Piast Chociwel, Dąb Dębice – Stal Szczecin, Wybrzeże Rewalskie Rewal – Iskra Golczewo, Jantar Dziwnów – Sparta Gryfice, Jeziorak Szczecin – Wicher Brojce, **Sarmata Dobra – Orzeł Łoźnica**, Pomorzanin Nowogard – Tanowia Tanowo, Arkonia Szczecin – Mierzynianka Mierzyn.

20. kolejka (20-21 marca):

Wybrzeże Rewalskie Rewal – KS Fala Międzyzdroje, Tanowia Tanowo – Piast Chociwel, Prawobrzeże Świnoujście – Mierzynianka Mierzyn, Pomorzanin Nowogard – Orzeł Łoźnica, **Sarmata Dobra – Sparta Gryfice**, Jeziorak Szczecin – Stal Szczecin, Jantar Dziwnów – Iskra Golczewo, **Dąb Dębice – Mewa Resko**, Arkonia Szczecin – Wicher Brojce.

22. kolejka (3-4 kwietnia):

Stal Szczecin – Sarmata Dobra, KS Fala Międzyzdroje – Dąb Dębice, **Mewa Resko – Jantar Dziwnów**, Iskra Golczewo – Jeziorak Szczecin, Wicher Brojce – Pomorzanin Nowogard, Orzeł Łoźnica – Prawobrzeże Świnoujście, Mierzynianka Mierzyn – Tanowia Tanowo, Sparta Gryfice – Arkonia Szczecin, Piast Chociwel – Wybrzeże Rewalskie Rewal.

23. kolejka (10-11 kwietnia):

Prawobrzeże Świnoujście – Wicher Brojce, Pomorzanin Nowogard – Sparta Gryfice, **Sarmata Dobra – Iskra Golczewo**, **Jeziorak Szczecin – Mewa Resko**, Jantar Dziwnów – KS Fala Międzyzdroje, Dąb Dębice – Wybrzeże Rewalskie Rewal, Mierzynianka Mierzyn – Piast Chociwel, Tanowia Tanowo – Orzeł Łoźnica, Arkonia Szczecin – Stal Szczecin.

24. kolejka (17-18 kwietnia):

KS Fala Międzyzdroje – Jeziorak Szczecin, **Mewa Resko – Sarmata Dobra**, Iskra Golczewo – Arkonia Szczecin, Stal Szczecin – Pomorzanin Nowogard, Orzeł Łoźnica – Mierzynianka Mierzyn, Sparta Gryfice – Prawobrzeże Świnoujście, Wicher Brojce – Tanowia Tanowo, Piast Chociwel – Dąb Dębice, Wybrzeże Rewalskie Rewal – Jantar Dziwnów.

25. kolejka (24-25 kwietnia):

Sarmata Dobra – KS Fala Międzyzdroje, Orzeł Łoźnica – Piast Chociwel, Mierzynianka Mierzyn – Wicher Brojce, Tanowia Tanowo – Sparta Gryfice, Prawobrzeże Świnoujście – Stal Szczecin, Pomorzanin Nowogard – Iskra Golczewo, Jeziorak Szczecin – Wybrzeże Rewalskie Rewal, Jantar Dziwnów – Dąb Dębice, **Arkonia Szczecin – Mewa Resko.**

26. kolejka (1-2 maja):

Iskra Golczewo – Prawobrzeże Świnoujście, Stal Szczecin – Tanowia Tanowo, Sparta Gryfice – Mierzynianka Mierzyn, Wicher Brojce – Orzeł Łoźnica, **Wybrzeże Rewalskie Rewal – Sarmata Dobra**, Piast Chociwel – Jantar Dziwnów, Dąb Dębice – Jeziorak Szczecin, KS Fala Międzyzdroje – Arkonia Szczecin, **Mewa Resko – Pomorzanin Nowogard.**

27. kolejka (8-9 maja):

Pomorzanin Nowogard – KS Fala Międzyzdroje, **Sarmata Dobra – Dąb Dębice**, Jeziorak Szczecin – Jantar Dziwnów, Mierzynianka Mierzyn – Stal Szczecin, Tanowia Tanowo – Iskra Golczewo, **Prawobrzeże Świnoujście – Mewa Resko**, Orzeł Łoźnica – Sparta Gryfice, Wicher Brojce – Piast Chociwel, Arkonia Szczecin – Wybrzeże Rewalskie Rewal.

28. kolejka (15-16 maja):

Iskra Golczewo – Mierzynianka Mierzyn, Piast Chociwel – Jeziorak Szczecin, **Jantar Dziwnów – Sarmata Dobra**, Dąb Dębice – Arkonia Szczecin, Wybrzeże Rewalskie Rewal – Pomorzanin Nowogard, KS Fala Międzyzdroje – Prawobrzeże Świnoujście, **Mewa Resko – Tanowia Tanowo**, Stal Szczecin – Orzeł Łoźnica, Sparta Gryfice – Wicher Brojce.

29. kolejka (22-23 maja):

Orzeł Łoźnica – Iskra Golczewo, **Mierzynianka Mierzyn – Mewa Resko**, Tanowia Tanowo – KS Fala Międzyzdroje, Prawobrzeże Świnoujście – Wybrzeże Rewalskie Rewal, Pomorzanin Nowogard – Dąb Dębice, Wicher Brojce – Stal Szczecin, Sparta Gryfice – Piast Chociwel, **Sarmata Dobra – Jeziorak Szczecin**, Arkonia Szczecin – Jantar Dziwnów.

30. kolejka (30-31 maja):

Mewa Resko – Orzeł Łoźnica, **Piast Chociwel – Sarmata Dobra**, Jeziorak Szczecin – Arkonia Szczecin, Jantar Dziwnów – Pomorzanin Nowogard, Dąb Dębice – Prawobrzeże Świnoujście, Wybrzeże Rewalskie Rewal – Tanowia Tanowo, KS Fala Międzyzdroje – Mierzynianka Mierzyn, Iskra Golczewo – Wicher Brojce, Stal Szczecin – Sparta Gryfice.

31. kolejka (5-6 czerwca):

Wicher Brojce – Mewa Resko, Tanowia Tanowo – Dąb Dębice, Prawobrzeże Świnoujście – Jantar Dziwnów, Pomorzanin Nowogard – Jeziorak Szczecin, Stal Szczecin – Piast Chociwel, Sparta Gryfice – Iskra Golczewo, Orzeł Łoźnica – KS Fala Międzyzdroje, Mierzynianka Mierzyn – Wybrzeże Rewalskie Rewal, **Arkonia Szczecin – Sarmata Dobra.**

32. kolejka (12-13 czerwca):

Jeziorak Szczecin – Prawobrzeże Świnoujście, Jantar Dziwnów – Tanowia Tanowo, Dąb Dębice – Mierzynianka Mierzyn, Wybrzeże Rewalskie Rewal – Orzeł Łoźnica, KS Fala Międzyzdroje – Wicher Brojce, Piast Chociwel – Arkonia Szczecin, **Sarmata Dobra – Pomorzanin Nowogard, Mewa Resko – Sparta Gryfice,** Iskra Golczewo – Stal Szczecin.

33. kolejka (19-20 czerwca):

Sparta Gryfice – KS Fala Międzyzdroje, Iskra Golczewo – Piast Chociwel, **Stal Szczecin – Mewa Resko,** Wicher Brojce – Wybrzeże Rewalskie Rewal, Orzeł Łoźnica – Dąb Dębice, Mierzynianka Mierzyn – Jantar Dziwnów, Tanowia Tanowo – Jeziorak Szczecin, **Prawobrzeże Świnoujście – Sarmata Dobra,** Pomorzanin Nowogard – Arkonia Szczecin.

34. kolejka (26 czerwca godz. 14:00):

Wybrzeże Rewalskie Rewal – Sparta Gryfice, **Mewa Resko – Iskra Golczewo,** Jeziorak Szczecin – Mierzynianka Mierzyn, Arkonia Szczecin – Prawobrzeże Świnoujście, KS Fala Międzyzdroje – Stal Szczecin, Piast Chociwel – Pomorzanin Nowogard, **Sarmata Dobra – Tanowia Tanowo,** Jantar Dziwnów – Orzeł Łoźnica, Dąb Dębice – Wicher Brojce.

MASZ 50-69 LAT? ZGŁOŚ SIĘ NA BEZPŁATNĄ MAMMOGRAFIĘ!

(POWIAT) LUX MED jeden z największych od lat realizatorów Programu Profilaktyki Raka Piersi w ślad za ogólnopolską kampanią promocyjną Ministerstwa Zdrowia pn. Planuję Długie Życie zaprasza na bezpłatne badania mammograficzne. W mammografii finansowanej przez NFZ w ramach Programu Profilaktyki Raka Piersi można wziąć udział niezależnie od miejsca zamieszkania i bez skierowania lekarskiego.

Do badania uprawnione są kobiety w wieku 50-69 lat, które są ubezpieczone, nie były leczone z powodu raka piersi, a także:

– nie miały wykonanej mammografii w ramach programu w ciągu ostatnich 24 miesięcy,

– lub są w grupie ryzyka i w roku poprzedzającym otrzymały pisemne wskazanie do wykonania ponownej mammografii po upływie 12 miesięcy.

Mobilna pracownia mammograficzna LUXMED będzie do dyspozycji w Łobzie – 26 marca (piątek) w godzinach od 12:30 do 16:00 przy sklepie Biedronka, ul. Mostowa 7.

JUBILEUSZ KATARZYNY KUZON, DYREKTOR DOMU DZIECKA W ŁOBZIE

(ŁOBEZ) Jubileusz 25-lecia pracy zawodowej obchodziła Katarzyna Kuzon, Dyrektor Domu Dziecka w Łobzie. Osoba w pełni oddana pracy na rzecz dzieci. Wierzymy, że był to czas przepracowany z wielką radością i przyjemnością. Z tej okazji Wicestarosta Krzysztof Gwóźdź, Sekretarz Powiatu Ryszard Niemczuk, Skarbnik Powiatu Sławomir Brodniak oraz kadrowa Irena Sola mieli przyjemność złożyć dyrektorce serdeczne życzenia zdrowia i satysfakcji z wykonywanej pracy jak i wiele sukcesów zarówno w życiu zawodowym i osobistym.

(info: Starostwo Łobez)

reklama w gazecie, tel./fax: 91 39 70 990, kom. 607 721 607, e-mail: nowytygodniklobeski@wp.pl

eprasa.pl 60972b2060

o g ł o s z e n i e

OGŁOSZENIE O PRZETARGU NIEOGRANICZONYM NA SPRZEDAŻ AUTOBUSU SZKOLNEGO

I. Wójt Gminy Radowo Małe ogłasza przetarg nieograniczony na sprzedaż:

autobusu szkolnego Żaczek marki AUTOSAN H6-10 o następujących danych:

- rok produkcji 1999
- data pierwszej rejestracji 10.10.1999 r.
- kolor pomarańczowy
- masa całkowita 7.000 kg
- masa własna 4.900 kg
- liczba osi 2
- moc silnika 80 kW
- liczba miejsc 23
- stan licznika 698.908 km
- pojemność skokowa 4.353 ccm
- rodzaj silnika diesel z zapłonem samoczynnym, rzędowy
- skrzynia biegów manualna
- wyposażenie standardowe

Cena wywoławcza 8.200,00 zł netto (osiem tysięcy dwieście złotych)

Najkorzystniejsza złożona oferta zostanie powiększona o podatek VAT 23%.

Wadium 700,00 zł (siedemset złotych)

II. Dodatkowe informacje

Pojazd można obejrzeć do dnia 11.03.2021 r. po wcześniejszym uzgodnieniu telefonicznym. Dodatkowe informacje pod nr tel. 515 280 263 w godzinach od 7:30 do 15:00.

Wadium należy wpłacać wyłącznie w formie pieniężnej w polskich złotych w terminie do dnia 11.03.2021 r. przelewem na konto nr 22 9375 1038 2600 2639 2000 0030.

Kserokopię pokwitowania wniesienia wadium należy załączyć do oferty.

Wadium złożone przez oferentów, których oferty nie zostały wybrane lub zostały odrzucone, zwraca się w terminie 7 dni, odpowiednio od dnia dokonania wyboru lub odrzucenia oferty.

Wadium złożone przez nabywcę zostanie zaliczone na poczet ceny.

Wadium nie podlega zwrotowi w przypadku, gdy oferent, który wygrał przetarg, uchyli się od zawarcia umowy.

III. Składanie oferty

1. Oferta powinna być sporządzona w formie pisemnej, w języku polskim oraz powinna zawierać:
- imię, nazwisko i adres lub nazwę i adres siedziby (firma)
- oferowana cenę i warunki jej zapłaty
- oświadczenie oferenta, że zapoznał się ze stanem przedmiotu przetargu lub że ponosi odpowiedzialność za skutki wynikające z rezygnacji z oględzin
- datę sporządzenia oferty i podpis oferenta

(formularz ofertowy do pobrania na stronie BIP Radowo Małe)

2. Ofertę należy umieścić w zamkniętej kopercie zaadresowanej i opisanej „Gmina Radowo Małe 72-314 Radowo Małe 21 – Oferta na zakup autobusu"

3. Ofertę należy złożyć w sekretariacie Urzędu Gminy w Radowie Małym w terminie do dnia 11.03.2021 r. do godz. 10:00.

4. W przypadku ofert przesłanych drogą pocztową, decyduje data wpływu do Urzędu Gminy w Radowie Małym.

5. Otwarcie ofert nastąpi w sali konferencyjnej Urzędu Gminy w Radowie Małym w dniu 11.03.2021 r. o godz. 10:30.

6. Oferenci związani są ze złożona ofertą przez okres 14 dni, licząc od terminu wyznaczonego na składanie ofert.

7. Nabywca jest zobowiązany zapłacić cenę nabycia najpóźniej w dniu zawarcia umowy sprzedaży.

8. Wydanie przedmiotu sprzedaży następuje niezwłocznie po wpłaceniu przez nabywcę ceny nabycia.

IV. Oferta zostanie odrzucona jeżeli:

Została złożona po wyznaczonym terminie, w niewłaściwym miejscu lub przez oferenta, który nie wniósł wadium.

Nie zawiera poprawnych danych, dokumentów, bądź są one niekompletne lub budzą inne wątpliwości.

Organizator przetargu powiadomi oferenta niezwłocznie o odrzuceniu oferty.

Radowo Małe dnia 19.02.2021 r.

LIGA OKRĘGOWA GR. 4 – TERMINARZ

				ogółem				dom				wyjazd				bezpośrednie					
		m	pkt	Z	R	P	+/-	Z	R	P	+/-	Z	R	P	+/-	m	pkt	Z	R	P	+/-
1.	Pogoń Połczyn Zdrój	16	**43**	14	1	1	56:17	8	0	0	30:6	6	1	1	26:11						
2.	Calisia Kalisz Pomorski	16	**35**	10	5	1	42:14	4	4	0	17:8	6	1	1	25:6						
3.	KP Drawsko Pomorskie	16	**34**	10	4	2	57:23	6	2	2	33:14	4	2	0	24:9						
4.	Orzeł Bierzwnik	16	**32**	10	2	4	40:34	7	0	2	28:17	3	2	2	12:17						
5.	Olimp Złocieniec	16	**29**	9	2	5	40:28	5	1	2	25:17	4	1	3	15:11						
6.	Mechanik Turowo	16	**28**	8	4	4	30:22	5	1	2	22:13	3	3	2	8:9	1	3	1	0	0	4:1
7.	Zawisza Grzmiąca	16	**28**	9	1	6	56:42	4	1	3	23:18	5	0	3	33:24	1	0	0	0	1	1:4
8.	Błonie Barwice	16	**27**	9	0	7	46:39	4	0	3	25:13	5	0	4	21:26	1	3	1	0	0	2:0
9.	Korona Człopa	16	**27**	8	3	5	37:31	3	2	2	15:12	5	1	3	22:19	1	0	0	0	1	0:2
10.	Drawa Drawno	16	**20**	6	2	8	39:38	3	0	5	22:20	3	2	3	17:18						
11.	Wiarus Żółtnica	16	**18**	5	3	8	30:40	3	1	4	17:18	2	2	4	13:22						
12.	Ikar Krosino	16	**16**	5	1	10	35:41	2	0	5	22:19	3	1	5	13:22						
13.	Spójnia Świdwin	15	**13**	3	4	8	23:33	2	4	3	13:10	1	0	5	10:23	1	3	1	0	0	3:0
14.	**Światowid 63 Łobez**	**16**	**13**	**4**	**1**	**11**	**22:40**	**3**	**1**	**3**	**15:8**	**1**	**0**	**8**	**7:32**	**1**	**0**	**0**	**0**	**1**	**0:3**
15.	Orzeł Łubowo	15	**11**	3	2	10	25:44	1	0	6	11:23	2	2	4	14:21						
16.	Redłovia Redło	16	**9**	2	3	11	16:56	1	2	5	8:27	1	1	6	8:29						
17.	Drzewiarz Świerczyna	16	**2**	0	2	14	16:68	0	1	7	8:33	0	1	7	8:35						

18. kolejka (6-7 marca):

Korona Człopa – Orzeł Bierzwnik, Redłovia Redło – Wiarus Żółtnica, Drzewiarz Świerczyna – Pogoń Połczyn Zdrój, **Światowid 63 Łobez – Spójnia Świdwin,** Zawisza Grzmiąca – Mechanik Turowo, Ikar Krosino – Orzeł Łubowo, Błonie Barwice – KP Drawsko Pomorskie, Drawa Drawno – Calisia Kalisz Pomorski.

19. kolejka (13-14 marca):

Spójnia Świdwin – Drzewiarz Świerczyna, Pogoń Połczyn Zdrój – Korona Człopa, Orzeł Bierzwnik – Redłovia Redło, Wiarus Żółtnica – Calisia Kalisz Pomorski, Olimp Złocieniec – KP Drawsko Pomorskie, Ikar Krosino – Błonie Barwice, Orzeł Łubowo – Zawisza Grzmiąca, **Mechanik Turowo – Światowid 63 Łobez.**

20. kolejka (20-21 marca):

Korona Człopa – Spójnia Świdwin, Drzewiarz Świerczyna – Mechanik Turowo, **Światowid 63 Łobez – Orzeł Łubowo,** Zawisza Grzmiąca – Ikar Krosino, Błonie Barwice – Olimp Złocieniec, KP Drawsko Pomorskie – Drawa Drawno, Calisia Kalisz Pomorski – Orzeł Bierzwnik, Redłovia Redło – Pogoń Połczyn Zdrój.

21. kolejka (27-28 marca):

Pogoń Połczyn Zdrój – Calisia Kalisz Pomorski, Wiarus Żółtnica – KP Drawsko Pomorskie, Drawa Drawno – Olimp Złocieniec, Zawisza Grzmiąca – Błonie Barwice, **Ikar Krosino – Światowid 63 Łobez,** Orzeł Łubowo – Drzewiarz Świerczyna, Mechanik Turowo – Korona Człopa, Spójnia Świdwin – Redłovia Redło.

22 kolejka (3-4 kwietnia):

Calisia Kalisz Pomorski – Spójnia Świdwin, Korona Człopa – Orzeł Łubowo, Olimp Złocieniec – Wiarus Żółtnica, KP Drawsko Pomorskie – Orzeł Bierzwnik, Redłovia Redło – Mechanik Turowo, Drzewiarz Świerczyna – Ikar Krosino, **Światowid 63 Łobez – Zawisza Grzmiąca,** Błonie Barwice – Drawa Drawno.

23 kolejka (10-11 kwietnia):

Orzeł Łubowo – Redłovia Redło, Mechanik Turowo – Calisia Kalisz Pomorski, Wiarus Żółtnica – Drawa Drawno, Orzeł Bierzwnik – Olimp Złocieniec, Pogoń Połczyn Zdrój – KP Drawsko Pomorskie, **Światowid 63 Łobez – Błonie Barwice,** Zawisza Grzmiąca – Drzewiarz Świerczyna, Ikar Krosino – Korona Człopa.

24. kolejka (17-18 kwietnia):

Drzewiarz Świerczyna – Światowid 63 Łobez, Redłovia Redło – Ikar Krosino, KP Drawsko Pomorskie – Spójnia Świdwin, Olimp Złocieniec – Pogoń Połczyn Zdrój, Drawa Drawno – Orzeł Bierzwnik, Błonie Barwice – Wiarus Żółtnica, Korona Człopa – Zawisza Grzmiąca, Calisia Kalisz Pomorski – Orzeł Łubowo.

25. kolejka (24-25 kwietnia):

Drzewiarz Świerczyna – Błonie Barwice, **Światowid 63 Łobez – Korona Człopa,** Zawisza Grzmiąca – Redłovia Redło, Ikar Krosino – Calisia Kalisz Pomorski, Mechanik Turowo – KP Drawsko Pomorskie, Spójnia Świdwin – Olimp Złocieniec, Pogoń Połczyn Zdrój – Drawa Drawno, Orzeł Bierzwnik – Wiarus Żółtnica.

26. kolejka (1-2 maja):

Korona Człopa – Drzewiarz Świerczyna, **Redłovia Redło – Światowid 63 Łobez,** Calisia Kalisz Pomorski – Zawisza Grzmiąca, Orzeł Łubowo – KP Drawsko Pomorskie, Olimp Złocieniec – Mechanik Turowo, Drawa Drawno – Spójnia Świdwin, Wiarus Żółtnica – Pogoń Połczyn Zdrój, Błonie Barwice – Orzeł Bierzwnik.

27 kolejka (8-9 maja):

Mechanik Turowo – Drawa Drawno, Korona Człopa – Błonie Barwice, Drzewiarz Świerczyna – Redłovia Redło, **Światowid 63 Łobez – Calisia Kalisz Pomorski,** Ikar Krosino – KP Drawsko Pomorskie, Orzeł Łubowo – Olimp Złocieniec, Spójnia Świdwin – Wiarus Żółtnica, Pogoń Połczyn Zdrój – Orzeł Bierzwnik.

28 kolejka (15-16 maja):

Calisia Kalisz Pomorski – Drzewiarz Świerczyna, KP Drawsko Pomorskie – Zawisza Grzmiąca, Olimp Złocieniec – Ikar Krosino, Drawa Drawno – Orzeł Łubowo, Wiarus Żółtnica – Mechanik Turowo, Orzeł Bierzwnik – Spójnia Świdwin, Błonie Barwice – Pogoń Połczyn Zdrój, Redłovia Redło – Korona Człopa, **Światowid 63 Łobez – pauza.**

29. kolejka (22-23 maja):

Korona Człopa – Calisia Kalisz Pomorski, **Światowid 63 Łobez – KP Drawsko Pomorskie,** Zawisza Grzmiąca – Olimp Złocieniec, Ikar Krosino – Drawa Drawno, Spójnia Świdwin – Pogoń Połczyn Zdrój, Mechanik Turowo – Orzeł Bierzwnik, Orzeł Łubowo – Wiarus Żółtnica, Redłovia Redło – Błonie Barwice.

30 kolejka (29-30 maja):

Pogoń Połczyn Zdrój – Mechanik Turowo, Orzeł Bierzwnik – Orzeł Łubowo, Calisia Kalisz Pomorski – Redłovia Redło, KP Drawsko Pomorskie – Drzewiarz Świerczyna, **Olimp Złocieniec – Światowid 63 Łobez,** Drawa Drawno – Zawisza Grzmiąca, Wiarus Żółtnica – Ikar Krosino, Błonie Barwice – Spójnia Świdwin.

31 kolejka (5-6 czerwca):

Mechanik Turowo – Spójnia Świdwin, Calisia Kalisz Pomorski – Błonie Barwice, Korona Człopa – KP Drawsko Pomorskie, Drzewiarz Świerczyna – Olimp Złocieniec, **Światowid 63 Łobez – Drawa Drawno,** Zawisza Grzmiąca – Wiarus Żółtnica, Ikar Krosino – Orzeł Bierzwnik, Orzeł Łubowo – Pogoń Połczyn Zdrój.

32. kolejka (12-13 czerwca):

Orzeł Bierzwnik – Zawisza Grzmiąca, **Wiarus Żółtnica – Światowid 63 Łobez,** Drawa Drawno – Drzewiarz Świerczyna, Błonie Barwice – Mechanik Turowo, Spójnia Świdwin – Orzeł Łubowo, Pogoń Połczyn Zdrój – Ikar Krosino, KP Drawsko Pomorskie – Redłovia Redło, Olimp Złocieniec – Korona Człopa.

33 kolejka (19-20 czerwca):

Korona Człopa – Drawa Drawno, Orzeł Łubowo – Mechanik Turowo, Ikar Krosino – Spójnia Świdwin, Zawisza Grzmiąca – Pogoń Połczyn Zdrój, **Światowid 63 Łobez – Orzeł Bierzwnik,** Drzewiarz Świerczyna – Wiarus Żółtnica, Redłovia Redło – Olimp Złocieniec, Calisia Kalisz Pomorski – KP Drawsko Pomorskie.

34. kolejka (26 czerwca, godz. 14:00):

Mechanik Turowo – Ikar Krosino, Drawa Drawno – Redłovia Redło, Orzeł Bierzwnik – Drzewiarz Świerczyna, **Pogoń Połczyn Zdrój – Światowid 63 Łobez,** Błonie Barwice – Orzeł Łubowo, Spójnia Świdwin – Zawisza Grzmiąca, Olimp Złocieniec – Calisia Kalisz Pomorski, Wiarus Żółtnica – Korona Człopa.

reklama w gazecie, tel./fax: 91 39 70 990, kom. 607 721 607, e-mail: nowytygodniklobeski@wp.pl

eprasa.pl 60972b2060

PARKINGOWE (NIE LOVE) STORY

(ŁOBEZ) Kilka dni temu do naszej redakcji zgłosił się Józef Felich, mieszkaniec Łobza. Mężczyzna dostarczył nam do informacji skargę do Rady Powiatu w Łobzie dotyczącą oznakowania miejsc parkingowych przy ul. Murarskiej w Łobzie.

Poniżej prezentujemy jej treść:

„Do Rady Starostwa Powiatowego w Łobzie.

Skarga na odpowiedź dotyczącą interpelacji Radnego Józefa Leśniaka.

My mieszkańcy ulicy Murarskiej nie zgadzamy się, aby sprawa oznakowania miejsc parkingowych była załatwiona połowicznie.

Co prawda wykonano linię ciągłą wzdłuż parkingu ale mieszkańcom zależało najbardziej na liniach poziomych w odstępach między samochodami.

Pan Dyrektor Zarządu Dróg w odpowiedzi na interpelację Radnego odpisał że mieszkańcy ulicy Murarskiej byli bardzo zbulwersowani prośbą o wyłączenie parkingu na czas malowania, i że prośba była tylko jedna o pomalowanie linii ciągłej.

Pan Dyrektor po prostu kłamie, że były trzykrotne podejścia do malowania. Jako mieszkaniec zwróciłem się do pracowników którzy malowali linię ciągłą, powiedzieli, że linii poziomych nie będą malować bo Kierownik nie pozwolił.

Twierdzili że parking trzeba rozmierzyć po nowemu i usunąć samochody.

Na koniec wspomnę jeszcze o postawionych znakach dla osób niepełnosprawnych na ulicy Murarskiej. Oba znaki postawiono pod bujnie rosnącym dębem, ptaki bardzo brudzili samochody. Niepełnosprawni zwracali się do Zarządu i nic to nie dało. Co prawda po wielkich trudach koronę drzew przycięto mimo wszystko ptaki dalej im dokuczają. Prosili o przestawienie znaków w inne miejsce, ale nie chciano ich słuchać. Ci emeryci którzy upominali się o lepsze miejsca nie doczekali się – obaj odeszli do Pana.

Z poważaniem mieszkaniec Murarskiej – J. Felich

W załączeniu lista o popierających"

Jak nas poinformował J. Felich zebrano pod petycją prawie 50 podpisów mieszkańców okolicznych budynków.

***

Do skargi odniósł się Wiesław Bernacki, Dyrektor Zarządu Dróg Powiatowych w Łobzie. Poniżej przedstawiamy jego odpowiedź:

„W odpowiedzi na skargę na odpowiedz na interpelację Radnego Józefa Leśniaka informuję, że podtrzymuję swoją opinię co do zasadności oznakowania miejsc parkingowych w sposób oczekiwany przez wnioskodawców.

Obecne oznakowanie, jakie zostało wykonane, moim zdaniem jest wystarczające do tego, aby kierowcy mieli rozeznanie, na jakim obszarze mogą parkować swoje pojazdy i w jaki sposób. Oznakowanie miejsc parkingowych liniami poziomymi faktycznie spowoduje zmniejszenie ilości miejsc, bowiem obecne nie spełniają warunków, co do szerokości i rozmierzając nowe będziemy musieli uwzględnić większą szerokość miejsc parkingowych. Nam zależy na tym, aby jak najwięcej tych miejsc było do dyspozycji mieszkańców, aby zachować obecną strukturę.

Mieszkańcy nie wnioskowali tylko o linię ciągłą, jaka została namalowana. Ta linia została namalowana z inicjatywy ZDP, aby poprawić warunki użytkowania parkingu. Prawdą jest, że próby malowania linii ciągłych spotykały się z negatywnymi ocenami niektórych mieszkańców.

Znaki miejsc parkingowych dla osób niepełnosprawnych zostały umiejscowione wiele lat temu, kiedy przy parkingu rosło kilka drzew. W międzyczasie zainteresowani wnioskowali do ZDP o zmianę tego oznakowania uzasadniając to tym, że umiejscowienie miejsca parkingowego pod drzewami jest niefortunne. ZDP wnioskował do Burmistrza Łobza o usunięcie ww. drzew właśnie uzasadniając to planami powiększenia parkingu. ZDP otrzymał zgodę na wycinkę, z wyjątkiem właśnie tego drzewa (kopia decyzji w załączeniu). Z decyzji i jej uzasadnienia wynika, że drzewo jest między innymi chronione, bowiem jest miejscem schronienia ptaków. Podobna sytuacja jest praktycznie przy wszystkich parkingach w centrum miasta, chociażby przy ul. Budowlanej, Spokojnej, Komuny Paryskiej itd. i tam miejsca parkingowe funkcjonują i są użytkowane. Likwidacja tych miejsc parkingowych, przy których rosną drzewa byłaby nieracjonalna i ze szkodą dla użytkowników.

Oczywiście miejsce to można przenieść, ale będzie się to wiązać znowu z likwidacją dwóch miejsc parkingowych, bowiem parking dla osoby niepełnosprawnej jest szerszy.

Wszystkie te argumenty powodują, że ZDP utrzymuje określony wiele lat temu kształt i podział parkingu przy ul Murarskiej. Uważam, że wprowadzenie proponowanych zmian będzie miało tyle samo zwolenników jak i przeciwników tym bardziej, że jak pisałem na wstępie, obecne oznakowanie jest wystarczające i zrozumiałe dla użytkowników ww. parkingu.

W odpowiedzi na interpelację poinformowałem, że przedstawiona opina jest moją opinią na ww. temat, ale ostatecznie Zarząd Powiatu może polecić wykonanie linii zgadnie z wnioskiem Radnego i wówczas takie linie będą namalowane."

***

Skarga trafiła do Komisji Skarg i Wniosków Rady Powiatu Łobeskiego. Kilka dni po wizycie w naszej redakcji mieszkańca Łobza odbyło się posiedzenie komisji. Z naszych ustaleń wynika, że komisja będzie wnioskowała do Rady Powiatu w Łobzie o podjęcie uchwały o niezasadności skargi. Nie mniej jednak widać „światełko w tunelu". Jak nas poinformował W. Bernacki w planach jest odnowienie starych linii wyznaczających miejsca postoju, dzięki czemu zostanie utrzymana liczba miejsc parkingowych (nowy pomiar zmniejszyłby ilość miejsc, najprawdopodobniej o 3 stanowiska parkingowe). W sprawie miejsca parkingowego dla inwalidów najprawdopodobniej odbędą się jeszcze konsultacje społeczne.

***

Na temat miejsc parkingowych w Łobzie, a raczej o ich braku można napisać książkę. Obserwując liczbę aut można śmiało stwierdzić, że ze znalezieniem wolnego miejsca do parkowania będzie coraz trudniej.

Z KSIĄŻKĄ CI DO TWARZY

(ŁOBEZ) W grudniu ubiegłego roku został rozstrzygnięty konkurs plastyczno-literacki pn. „Z książką Ci do twarzy", o czym informowaliśmy w artykule, który ukazał się na łamach naszej strony internetowej 8 grudnia 2020 r. Zgodnie z obietnicą laureaci tego konkursu zostali nagrodzeni dyplomami i książkami po powrocie do szkoły. Dla przypomnienia jury, w składzie: Renata Janiszewska, Sylwia Michałowska, Ewelina Łuczak, przyznało I miejsce – Michalinie Gronowicz z klasy 2a, II miejsce – Oli Sadzak z klasy 3a, na III miejscu, ex aequo, uplasowała się Lena Szkołut – uczennica klasy 3a i Julia Peter z klasy 1b. Jury postanowiło również wyróżnić pracę Kai Pietraszewskiej z klasy 1a, Michała Seligi z klasy 2a oraz Adama Stępińskego – ucznia klasy 4a.

Organizator konkursu
Beata Chłopik

Tłusty Czwartek w Szkole Podstawowej nr 2 w Łobzie

WESOŁE PĄCZKI

(ŁOBEZ) W ubiegłym tygodniu otrzymaliśmy ze Szkoły Podstawowej nr 2 w Łobzie następującą informację: „Był sobie pączek, co nie miał rączek i okrąglutki był jak miesiączek. Miał lukrowaną złocistą skórkę, a w środku dziurkę na konfiturę. Wszyscy go lubią – starsi i dzieci. Na jego widok, aż ślinka leci. Lecz co naprawdę pączki są warte, to przede wszystkim wie Tłusty Czwartek.

Nauczyciel świetlicy
Anna Gibka

ŚWIĘTO PATRONA SZKOŁY

(ŁOBEZ) Z okazji obchodów święta patrona COPERNICUS 2021, uczniowie klas siódmych Szkoły Podstawowej nr 2 w Łobzie wykonali projekty graficzne w programie Gimp, wykorzystując zasoby internetu i własne pomysły. Uczniowie klas szóstych tworzyli animacje, programując je w Scratchu:

Agnieszka Jesionek: https://scratch.mit.edu/projects/485176428
Krystian Szram: https://scratch.mit.edu/projects/488171446/
Amelka Przepiórka: https://scratch.mit.edu/projects/487873823/editor
Marta Moryc: https://scratch.mit.edu/projects/486618251/
Gabriela Ćwikła: https://scratch.mit.edu/projects/487243010
Igor Tokarski: https://scratch.mit.edu/projects/488266200
Oliwier Palonka: https://scratch.mit.edu/projects/483402932/
Bartosz Olszówka: https://scratch.mit.edu/projects/489408889

reklama w gazecie, tel./fax: 91 39 70 990, kom. 607 721 607, e-mail: nowytygodniklobeski@wp.pl

eprasa.pl 60972b2060

SZCZEPIONKI PRZECIWKO COVID-19 – DLACZEGO SĄ BEZPIECZNE?

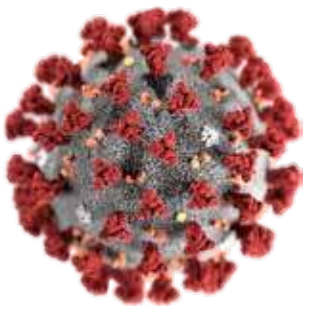

(POWIAT) Szczepionki przeciw COVID-19 wywołują wiele strachu. Niepotrzebnie. Niezależnie od rodzaju szczepionki, każda z nich przechodzi staranne badania i może być podana wyłącznie po dopuszczeniu do obrotu przez wyspecjalizowane instytucje. A w badania nad szczepionką przeciw COVID-19 zaangażowali się wybitni naukowcy z całego świata. Dzięki tak dużemu, globalnemu wysiłkowi mamy produkt, który może być skuteczną bronią w walce z pandemią.

Prace nad szczepionkami COVID-19 przeprowadzano według najwyższych standardów bezpieczeństwa.

Wieloetapowe badania

- Po wyprodukowaniu szczepionki w laboratorium badawczym prowadzi się badania in vitro oraz w modelach zwierzęcych, które mają wykazać, czy szczepionka ma działanie ochronne przed wywoływaną przez niego chorobą zakaźną. Bada się również właściwości toksykologiczne i farmakologiczne.

- Po udowodnieniu bezpieczeństwa oraz analizie potencjalnej skuteczności przechodzi się do kluczowego etapu prac – badań klinicznych z udziałem ochotników. Badania kliniczne I fazy prowadzone są z udziałem zdrowych ochotników, a ich celem jest ustalenie czy szczepionka jest bezpieczna i czy wywołuje oczekiwany efekt. W tej fazie ustala się wstępnie również dawki szczepionki.

- Badania kliniczne II fazy obejmują udział kilkuset ochotników i prowadzone są w celu potwierdzenia wyboru optymalnych dawek. Określa się także najczęstsze działania niepożądane. Celem tych badań jest wykazanie, czy szczepionka wywołuje optymalną odpowiedź immunologiczną.

- Badania kliniczne fazy III obejmują udział tysięcy ochotników. Celem tej fazy jest wykazanie skuteczności szczepionki oraz zbadanie jej profilu bezpieczeństwa.

Restrykcyjne wymogi

Za dopuszczenie do obrotu szczepionek przeciw COVID-19 odpowiada Komisja Europejska. Najpierw KE musi uzyskać pozytywną rekomendację Komitetu ds. Produktów Leczniczych Stosowanych u Ludzi działającego w ramach Europejskiej Agencji Leków (European Medicines Agency – EMA).

Zanim szczepionka trafiła na rynek, zostały przeprowadzone następujące procedury:

- przegląd etapowy – to narzędzie regulacyjne wykorzystywane przez EMA do zintensyfikowania i przyspieszenia oceny danej szczepionki pandemicznej. W tej procedurze, przed rozpoczęciem właściwego postępowania rejestracyjnego, Komitet ds. Produktów Leczniczych Stosowanych u Ludzi (CHMP) dokonuje oceny dostępnych danych z trwających badań. Rolling review jest kontynuowane do czasu uzyskania wystarczających dowodów jakościowych, przedklinicznych i klinicznych na poparcie wniosku o wydanie pozwolenia na dopuszczenie do obrotu danej szczepionki;

- przyspieszona ocena - jest to skrócona procedura oceny merytorycznej dokumentacji rejestracyjnej produktów o dużym znaczeniu dla zdrowia publicznego – z 210 do mniej niż 150 dni;

- warunkowe dopuszczenie do obrotu - może zostać przyznane w sytuacji:

1. jeżeli zgodnie z opinią CHMP m.in. stosunek korzyści do ryzyka jest pozytywny,

2. jeżeli korzyści dla zdrowia publicznego, które wynikają z natychmiastowej dostępności np. szczepionki, są wyższe niż ryzyko wynikające z potrzeby uzyskania dalszych danych

W procedurze scentralizowanej:

- wniosek o dopuszczenie do obrotu rozpatruje Komitet ds. Produktów Leczniczych Stosowanych u Ludzi.

- członkowie komitetu oraz eksperci ze wszystkich krajów członkowskich UE dokładnie analizują dokumentację produktu. Tę dokumentację przygotowują m.in. dwa niezależne zespoły ekspertów.

- przed wydaniem pozwolenia na dopuszczenie do obrotu właściwe organy sprawdzają zgodność danych zawartych w przedstawionej dokumentacji.

- firmy farmaceutyczne muszą zagwarantować, że badania kliniczne spełniają surowe wymagania Unii Europejskiej. Zaangażowanie zespołów ekspertów ze wszystkich krajów UE zapewnia najwyższy poziom ocen. Co ważne, te oceny są niezależne i bezstronne.

Prowadzona jest też intensywna współpraca z agencjami narodowymi. Opinie nt. szczepionki wydają m.in. eksperci Urzędu Rejestracji Produktów Leczniczych, Wyrobów Medycznych i Produktów Biobójczych pracujący na rzecz komitetów naukowych oraz grup roboczych EMA. W posiedzeniach specjalnej grupy EMA dedykowanej COVID-19 biorą udział także specjaliści z Polski.

Szczepienie – najlepszy wybór

Czy powinienem się szczepić? Zdecydowanie tak – odpowiada dr hab. Ernest Kuchar, który jest specjalistą chorób zakaźnych oraz kierownikiem kliniki pediatrii z oddziałem obserwacyjnym WUM. Obejrzyj film, w którym specjalista wyjaśnia, dlaczego warto się zaszczepić → https://www.gov.pl/web/szczepimysie/bezpieczenstwo.

WSKAZÓWKI DO RADZENIA SOBIE Z LĘKIEM PRZED KORONAWIRUSEM

(POWIAT) Obecnie wszyscy za sprawą koronowirusa znaleźliśmy się w niełatwej, niecodziennej dla nas sytuacji. Z jednej strony staramy się działać racjonalnie i tak też podchodzić do problemu. Z drugiej zaś u większości z nas może pojawić się w mniejszym lub większym stopniu lęk. Jak poradzić sobie z lękiem przed koronawirusem? Jakie są sposoby na opanowanie lęku? Oczywiście to co się obecnie dzieje, może powodować lęk, ale za pomocą naszego umysłu jesteśmy w stanie nad nim zapanować, a co więcej nawet znaleźć choć parę pozytywnych aspektów pozostania w domu. Można więc zadać sobie pytanie „Jak poradzić sobie z lękiem w dobie pandemii?"

Na początek należy zdefiniować czym jest lęk i musimy odróżnić go od strachu. Dla większości osób niezwiązanych z psychologią czy medycyną, może wydawać się, iż jest to pojęcie równoznaczne. Tak jednak nie jest.

Strach jest emocją, która występuje, gdy mamy do czynienia z bardzo konkretnym zagrożeniem, np. nikt z nas nie podejmie działań ryzykownych z obawy przed utratą życia – hamuje nas strach, właśnie ten przed utratą życia. Pełni on zatem funkcję ochronną. Paradoksalnie odrobina strachu może uratować nasze zdrowie, a nawet życie. To właśnie ze strachu przed zarażeniem często myjemy, dezynfekujemy ręce, utrzymujemy odpowiednią odległość w kolejce do sklepu.

Lęk z kolei utrudnia nam radzenie sobie z sytuacją, odnosi się bardziej do niepokoju związanego z niewiadomą, poczucia braku kontroli, a w przypadku koronawirusa może odnosić się on również do całej sytuacji, która jest dla nas nowa. Dodatkowo może być potęgowany niepokojącymi doniesieniami podawanymi przez media, czy faktem, że ten rodzaj wirusa nie jest jeszcze do końca poznany. Co więcej, ciągłe myśli o wirusie mogą wywołać podobne objawy jak w przypadku zakażenia, co z kolei potęguje lęk i koło się zamyka. Naturalnym jest, że w obliczu pandemii boimy się wielu rzeczy. Przede wszystkim obawiamy się o życie nasze i naszych najbliższych. Spróbujmy jednak racjonalnie podejść do problemu, wyłączając emocje.

Prawdą jest, że jak dotąd nie wynaleziono skutecznego lekarstwa na koronawirusa. My sami jednak możemy się przed nim chronić, właściwie dbając o swoje zdrowie. Niebagatelną rolę w tej ochronie odgrywa stres utrzymywany na niskim poziomie. Pamiętajmy, iż nasz organizm ma możliwość ochrony przed wirusami poprzez system odpornościowy. W pierwszej kolejności to właśnie o niego powinniśmy zadbać, gdyż w przypadku ewentualnego zakażenia to głównie od samego organizmu i właśnie od układu immunologicznego zależy jak przejdziemy tę infekcję. Lęk powoduje również, że przestajemy niekiedy działać racjonalnie. Warto również zaznaczyć, iż u osób, u których wcześniej występowały zaburzenia lękowe, objawy lęku mogą utrzymywać się przez dłuższy czas, zaś w przypadku osób zdrowych symptomy lęku zwykle ustają, gdy np. zostanie ogłoszony koniec epidemii.

Każdy z nas jest inny, reagujemy więc w różny sposób. Wśród postępowania społeczeństwa możemy jednak wyodrębnić m.in. dwa skrajne typy. Pierwszy z nich to osoby, które zdają się nie zauważać zagrożenia i żyją bez żadnych ograniczeń, jak do tej pory. Jest to dość niebezpieczna postawa, chociażby ze względu na sposób, w jaki rozprzestrzenia się wirus. Druga postawa to zamknięcie się w domu, zwykle po uprzednim zrobieniu zapasów i obawa nawet przed otwarciem okna. Druga z postaw oczywiście również nie jest właściwa, gdyż konieczne jest wychodzenie na spacery czy wietrzenie mieszkania. Co więcej, osoby ciągle siedzące w domu też kiedyś będą musiały wyjść chociażby, żeby uzupełnić zapasy. Najlepsza forma postępowania, to działanie zgodnie z radami specjalistów, a więc zachowanie złotego środka.

Wychodźmy więc na spacer, dotleniajmy się, cieszmy się nadchodzącą wiosną, ale bądźmy ostrożni. Pamiętajmy o unikaniu dużych skupisk ludzi czy placów zabaw, może warto wyjść po prostu na balkon, czy popracować w ogródku, jeśli mamy taką możliwość. Nie zapominajmy o dokładnym myciu rąk po powrocie ze spaceru. Starajmy się myśleć pozytywnie, że to trudny czas, ale czas, który można efektywnie wykorzystać, a pandemia w końcu minie. Pozytywne myślenie wpłynie zbawiennie na nasz stan emocjonalny i fizyczny. Nie zapominajmy o tym. To normalne, że każdy z nas w mniejszym lub większym stopniu odczuwa lęk. Jest jednak parę sposobów, aby go obniżyć. Niektóre z nich to:

– dawkujmy sobie informacje na temat wirusa i zwracajmy uwagę, aby takowe czerpać z rzetelnych źródeł. Ograniczmy ustawiczne słuchanie wiadomości w radiu czy telewizji,

– gdy pojawi się lęk, spróbujmy zająć nasz umysł jakimś zadaniem, to powinno wyciszyć emocje i napięcie. Liczmy np. od 100 do 0 wymieniając tylko liczby parzyste,

– stosujmy różnego rodzaju wizualizacje, a więc wyobrażenie sobie, przypomnienie urlopu, oraz tego jak się wtedy czuliśmy, jakie emocje nam towarzyszyły. Skupmy się na tej myśli maksymalnie, a na pewno napięcie opadnie,

– akceptujmy, iż lęk występuje w pewnym nasileniu oraz mówienie o nim bez oceniania ze strony innych, rozmawiajmy ze sobą lub z członkiem rodziny lub spiszmy nasze myśli na kartce. Pozbędziemy się w ten sposób napięcia, przyznamy się do lęku.

–jeżeli pojawiają się myśli powodujące lęk, możemy głośno lub w myślach powiedzieć im: stop. Przerwijmy je. Co więcej, możemy również wyobrazić sobie, że te negatywne myśli spisujemy i przywiązujemy do balonu, który odlatuje (jest to forma autosugestii), nie bójmy się przyznać do lęku, róbmy coś, co sprawia nam przyjemność, znajdźmy sobie nowe hobby, dbajmy o higienę psychiczna i fizyczną, wykonanie 10 głębokich wdechów i wydechów czy po prostu jakiś wysiłek fizyczny.

Sposobów jest więc dużo, każdy z nas powinien wybrać ten, który odpowiada mu najbardziej.

Życzę powodzenia w panowaniu nad lękiem. Już niedługo będzie normalnie.

(Opracowała: psycholog - mgr Janina Przyjemska -Miętek)

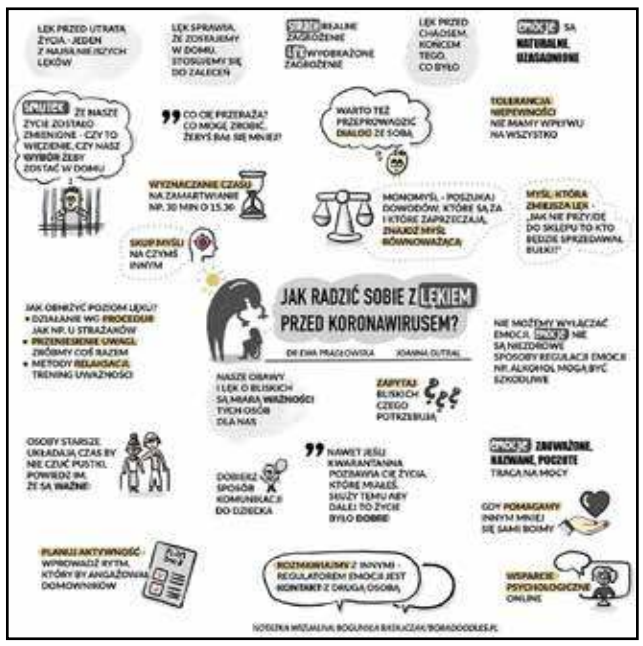

reklama w gazecie, tel./fax: 91 39 70 990, kom. 607 721 607, e-mail: nowytygodniklobeski@wp.pl

eprasa.pl 60972b2060

STRAŻACY ĆWICZYLI RATOWNICTWO LODOWE

(POWIAT) Strażacy z Jednostki Ratowniczo-Gaśniczej Państwowej Straży Pożarnej w Łobzie realizując postanowienia planu szkolenia i doskonalenia zawodowego uczestniczą na Jez. Unimie w cyklu ćwiczeń w trakcie, których udzielają pomocy osobom, pod którymi załamał się lód.

W pozorowanych działaniach ratowniczych wykorzystują posiadany sprzęt tak, aby nabyć umiejętność posługiwania w każdych warunkach atmosferycznych i terenowych. Ćwiczenia na lodzie były realizowane w przez wszystkie zmiany służbowe.

st. sekc. Damian Mazur, KP PSP Łobez

Zapraszam na zimową naukę języka niemieckiego

Niemiecki na Nowy Rok Deutsch für das Neujahr

Stunde 7 (sieben)

Thema: Wie fühlst du dich?/ Jak się czujesz?

A: Theo, was ist passiert

B: Ich bin mit dem Fuß umgeknickt und mein Fuß ist jetzt ganz dick.

A: Kerstin, was ist denn los.

B: Ich habe mich erkältet und habe Husten und Schnupfen.

A: Wie fühlst du dich Jan

B: Schlecht, ich habe Bauchschmerzen.

Fragen: 1.Co się stało Theo? 2. Jakie samopoczucie ma Kerstin? 3.Jak się czuje Johannes?

Antworten: 1.Er ist … 2. Sie hat sich … 3. Er fühlt….

Was passt hier?/Co tu pasuje?

1. Wie gehst/fühlst du dich heute?

Leider schlecht.

2. Bist du mit dem Bauch/Fuß umgeknickt?

Zum Glück nicht.

3. Hast du eine Allergie?

Ja, ich habe die ganze Zeit Schnupfen/Bauchschmerzen.

4. Was ist denn los, Nina?

Mein Fuß/Husten ist richtig dick.

5. Was ist dir gegangen/passiert?

Nichts. Alles ist in Ordnung.

Was sagst du/Co powiesz?

1. Kolega jest przeziębiony. Jak zareagujesz?

a. Ich hole dir ein Eis. b. Oh, wie schade. c. Was ist das passiert?

2. Jak zapytasz co mu dolega?

a. Was ist denn los? b. Warum denn nicht. c. Wann bist du mit dem Fuß umgeknickt?

3. Co mu poradzisz?

a. Der Fuß ist richtig dick. b. Bleibe im Bett und erhole dich. C. Ich wünsche dir gute Besserung.

4. Co powiesz na pożegnanie?

a. Gute Besserung. b. Ich kann leider nicht. c. Das sieht sehr schlecht aus.

Übungen/Ćwiczenia – Spielt in Paaren oder allein

Kommst du mit zu … ?	Ich kann leider nicht ….
Schade, Warum denn nicht?	Ich habe …. /Ich bin ….
Und wie fühlst du dich?	Nicht schlecht./Nicht so gut/Schlecht.
Dann wünsche ich dir gute Besserung!	Danke!

Hausaufgabe/Zadanie domowe

Uporządkuj dialog

	Habe gestern Volleyball gespielt und bin mit dem Fuß umgeknickt.
	Super. Ich danke dir. Das ist nett von dir.
	Nein, leider habe ich keine zu Hause.
	Nein, noch nicht. Aber ich muss heute noch zum Arzt gehen. Mein Fuß tur sehr weh.
	Dein Fuß sieht wirklich schlecht aus. Warst du beim Arzt?
1.	Was ist denn los, Niklas?
	Dann gehe ich in die Apotheke und hole sie dir.
	Nimmst du Schmerztabletten?

Der Frühling kommt bald
Cousine Christine aus Łobez

PO PIJAKU UDERZYŁ W DRZEWO, ZABRAŁ TABLICE I PRÓBOWAŁ UCIEKAĆ

(GMINA DOBRA) W poniedziałek 15 lutego około godziny 15:00 służby ratunkowe zostały poinformowane, że na drodze pomiędzy Dobrą a Nowogardem w bariery energochłonne uderzył samochód osobowy. Jak nam zrelacjonowano na miejscu zdarzenia, kierujący pojazdem wybił szybę w bagażniku, wysiadł z rozbitego auta, wyrwał tablice rejestracyjne samochodu i zaczął uciekać. Po chwili jednak został zatrzymany. Jego nieracjonalne zachowanie oraz prawdopodobną przyczynę całego zdarzenia ustalono bardzo szybko – po chwili 41-letni mieszkaniec gminy Dobra wydmuchał w policyjny alkomat ponad 1,5 promila. Wkrótce za swoje czyny Przemysław M. będzie odpowiadał przed sądem. *(sc)*

CZOŁOWE ZDERZENIE NA K-20

(GM. WĘGORZYNO) W sobotę 20 lutego kilka minut po godz. 16:00 służby ratunkowe zostały zadysponowane do czołowego zderzenia się dwóch samochodów osobowych na drodze krajowej K-20 pomiędzy Węgorzynem a Wiewieckiem. Na miejsce zdarzenia zadysponowano policję, druhów z OSP Węgorzyno, strażaków z JRG Łobez oraz 3 karetki pogotowia ratunkowego. Po przybyciu na miejsce pierwszego ZRM podjęto decyzję o zadysponowaniu dodatkowo Lotniczego Pogotowia Ratunkowego. W autach łącznie podróżowały 3 osoby – za kierownicami pojazdów siedziały mieszkanka powiatu polickiego oraz łobeskiego. Razem z mieszkanką naszego powiatu podróżował jeszcze pasażer. Cała trójka wymaga pomocy medycznej. Najbardziej poszkodowaną – Dagmarę M. zespół LPR przetransportował do jednego ze szczecińskich szpitali. Jak udało nam się ustalić, obecnie prowadzone są czynności mające na celu ustalenie przyczyny tego wypadku. W sprawie ma być powołany biegły z zakresu ruchu drogowego. Nieoficjalnie udało nam się ustalić, że jedna z kierujących nie posiadała prawa jazdy. *(sc)*

reklama w gazecie, tel./fax: 91 39 70 990, kom. 607 721 607, e-mail: nowytygodniklobeski@wp.pl

eprasa.pl 60972b2060

„Nowy Tygodnik Łobeski” poleca:

BABKA MARMURKOWA NA OLEJU

SKŁADNIKI:
5 jaj
3/4 szklanki cukru
3/4 szklanki oleju
200 ml mleka
2 i 1/2 szklanki mąki
2 łyżeczki proszku do pieczenia
2 łyżki kakao
2 łyżki mąki

WYKONANIE:
Białka oddzielamy od żółtek i dokładnie ubijamy, najlepiej mikserem lub robotem kuchennym. Ciągle miksując do ubitych białek dodajemy żółtka. Po żółtkach delikatnie wlewamy mleko i miksujemy. Mąkę mieszamy z proszkiem do pieczenia i przesiewamy do masy jajecznej. Mieszamy szpatułką. Dodajemy olej i dokładnie mieszamy. Masę dzielimy na 2 części. Do jednej dodajemy 2 łyżki kakao a do drugiej 2 łyżki mąki i mieszamy. Formę na babkę należy wysmarować masłem lub margaryną i posypać mąką lub bułką tartą aby babka nam się nie przykleiła. Ja używam silikonowej której nie trzeba natłuszczać. Do foremki wylewamy na przemian jasną i ciemną masę. Pieczemy około 1 godziny w 170-180 stopni Celsjusza do suchego patyczka.
SMACZNEGO!!!

foto: internet - inscenizowane

KRZYŻÓWKA Z NAGRODĄ NR 8

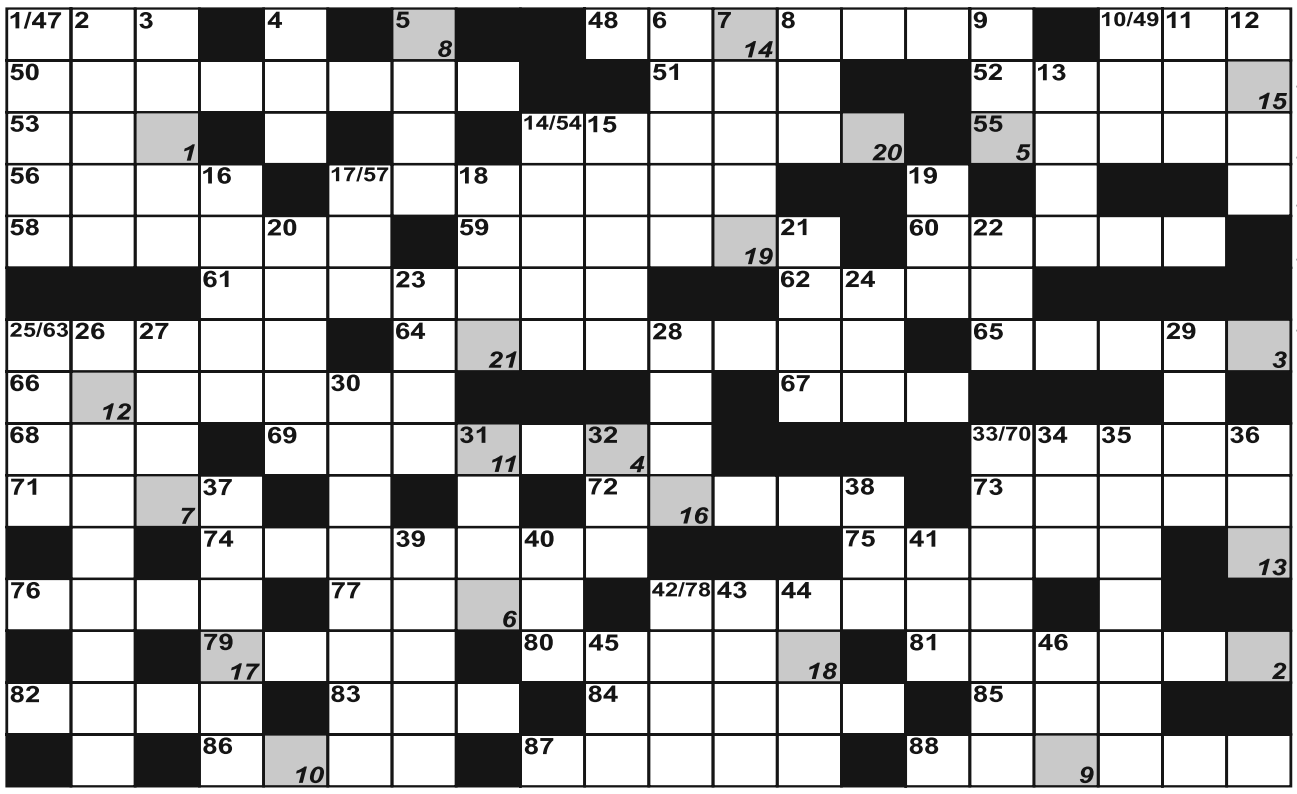

1	2	3	4	5	6	7	8	9	10	11	12	13	14	15	16	17	18	19	20	21

Pionowo:
1. duży kubek; 2. francuski opryszek; 3. cielę łosia; 4. ... międlony; 5. miasto z krzywą wieżą; 6. ... Delon, aktor z Francji; 7. Akira, odtwórca jednej z głównych ról w filmie „Ran”; 8. ... siwo, zimny prąd na Pacyfiku; 9. tygodnik Jerzego Urbana; 10. tu założysz konto; 11. potworny olbrzym mityczny; 12. Patrick, amer. lekkoatleta, mistrz olimp. w rzucie młotem (1920); 13. polemika; 14. reguluje przepływ cieczy; 15. huczne oklaski; 16. rarytas z kremem; 17. ... West, aktorka; 18. imię Minnelli; 19. przed igrekiem; 20. poeta fr. - rumuńskiego pochodzenia (1896-1963); 21. trwa 100 lat; 22. masyw na Saharze; 23. owoc pod drzewem; 24. badanie serca; 25. osuwisko skalne; 26. zajęcie kieszonkowca; 27. brzask, ranek; 28. płaski na gimnastyce; 29. rzadko milczą u kobiety; 30. pianie koguta; 31. Montand, aktor i piosenkarz; 32. Screen, żużlowiec; 33. wieczorowy strój męski; 34. jeden z trzech sędziów w Hadesie; 35. zawodowo tnie papier; 36. typ poloneza; 37. miasto w USA (Illinois); 38. droga pocisku; 39. kawiarnia; 40. środek odurzający; 41. głos węża; 42. imię papieży; 43. Jadwiga Scheuer; 44. ścisk; 45. wołanie, wzywanie; 46. ogromna ciężarówka.

Poziomo:
47. wydalany; 48. obok Ursynowa; 49. warzywo na sałatkę; 50. odurzenie; 51. wyrwa w ziemi po wybuchu bomby; 52. rozżarzone cząstki; 53. niski głos męski; 54. twierdza znana z zakusów chana; 55. ... kamienia łupanego; 56. arabska kraina historyczna; 57. groźna choroba zakaźna; 58. dawny statek rzeczny; 59. Lew (zm.1901), rosyjski tancerz; 60. pniak po ścięciu drzewa; 61. miasto nad Wisłokiem; 62. miasto włoskie; 63. podbijana gra ze szmatki i ołowiu; 64. róg kozła sarny; 65. mieszkaniec Bukaresztu; 66. wysmażony kawałek boczku; 67. UB w ZSRR; 68. kanton w Szwajcarii; 69. słuchowisko radiowe; 70. odłam wyznaniowy; 71. cukrowa na patyku; 72. komedia Zygmunta Przybylskiego; 73. jeden z przywódców Wielkiej Rewolucji Francuskiej; 74. hawajska gitara; 75. roślina o dużych, białych kwiatach; 76. musical Formana; 77. Tadeusz, polski satyryk; 78. ... i stało się światło; 79. ogon zająca; 80. gałąź nauki; 81. miasto w Kenii; 82. aktynowiec, l. a. 96; 83. ścinał głowy skazańcom; 84. syn Astrajosa i Eos; 85. antonim wszystkiego; 86. miasto w Argentynie; 87. owies głuchy; 88. przykry odgłos tarcia.

Krzyżówki nr 6 – „SERCE TO RZECZ POJEMNA”.
Prawidłowe rozwiązania nadesłali: Krystyna Przybyłek, Ryszard Gardziński, Lidia Michno, Bolesław Korżak (Łobez), Mariola Hyża (Świdwin), Andrzej Jagiełka (Sielsko), Zygmunt Kulig (Szczecin), Ryszard Puziarski (Węgorzyno).
Nagrodę – miesięczną prenumeratę „Nowego Tygodnika Łobeskiego” wygrał pan Zygmunt Kulig ze Szczecina. Nagroda do odbioru w redakcji.
Gratulacje! – „nowy tygodnik łobeski” – PISZEMY DLA WAS!
***

KRZYŻÓWKA NA SMS!!!
Rozwiązania należy nadsyłać sms’em do każdego następnego czwartku od publikacji do godz. 15:00 wg następującego schematu: Rozwiązanie krzyżówki nr (numer krzyżówki): (treść hasła). Nadawca: (imię, nazwisko, adres wraz z kodem pocztowym). Sms’y należy wysyłać pod numer: 607 721 607. Opłata za wysłanie sms-a wg. taryfy operatora.

PODPOWIEDŹ: AZUL, EUROS, IESI, PIUS, TERAO, TZARA.

INFORMATOR POWIATOWY

TELEFONY ALARMOWE

Policja	997, 112, 91 5615 511 – dyż.
Straż miejska	91 397 61 58
Pogotowie ratunkowe	999
Straż pożarna	998
Pogotowie gazowe	992
Pogotowie energetyczne	991
Pogotowie energetyczne - Łobez	91 39 744 88
Pogotowie energetyczne - Gryfice	91 38 478 12
Pogotowie ciepłowni	993, 91 397 33 97
Pogotowie wodno-kanalizacyjne (PWiK)	994, 91 397 47 85
Powiatowa Stacja Sanitarno-Epidemiologiczna	91 397 45 42
Powiatowy Inspektorat Weterynarii	91 39 74 743
Powiatowy Inspektor Nadzoru Budowlanego	91 39 761 28

SŁUŻBA ZDROWIA

Szpitale:

Drawsko Pomorskie	94 363 03 41
Gryfice	91 384 20 61
Resko	91 395 13 00

Przychodnie:

Łobez, ZOZ „Medyk”, ul. Orzeszkowej 5	91 397 64 00
Łobez, NZOZ „Medicor”, ul. Kwiatowa 12	91 397 38 95, 510 593 483
Łobez, NZOZ „Przych. Rodzinna”, ul. Niepodległości 66	- 91 397 55 60, 604 500 996
Łobez, NZOZ „Intermed”, ul. Sikorskiego 6	91 852 42 91
Dobra, ul. Mieszczańska 1a	91 391 4125
Radowo M., NZOZ „Ośrodek Zdrowia”, Radowo Małe 17	- 91 397 22 20, 604 140 536
Resko, NZOZ „Intermed”, ul. Jedn. Narodowej 8	91 852 42 92
Resko, NZOZ Ośrodek Zdrowia, ul. Boh. Monte Cassino 10	- 91 395 15 65, 91 395 11 14
Węgorzyno, Balticmed Przychodnia Lekarska, ul. Runowska 22	- 91 397 15 45, 608 521 878

Opieka nocna i świąteczna:

Łobez, Sikorskiego 6 (wejście od ul. Wojska Polskiego)	91 39 116 92

Opieka stomatologiczna:

Dobra, NFZ, NZOZ Mardent, Armii Krajowej 62	604 793 056
Łobez, NFZ, B. Danowska-Krawczak, Spokojna 6	606 823 373
Łobez, NFZ, B. Stojek, Orzeszkowej 5-5A	782 714 349
Łobez, NFZ, M. Ostapowicz, Orzeszkowej 5-5A	603 885 564
Łobez, J. Januszkiewicz, Wybickiego 5	91 397 30 20
Łobez, G. Pobłocki, Wybickiego 5	91 397 59 99
Łobez, A. Kamińska-Piórek, Pocztowa 16	691 952 384
Resko, NFZ, E. Krzykacz, Kościelna 1	91 395 19 04
Węgorzyno, NFZ, IPS L. Żurek, Grunwaldzka 27/2	511 066 456

Apteki:

Łobez, Wybickiego 5	91 397 56 68
Łobez, Bema 4	91 397 60 16
Łobez, Kościelna 5/1A	91 397 30 31
Łobez, Niepodległości 23B	691 483 083
Łobez, Niepodległości 14	91 578 59 33
Łobez, ul. Moniuszki 1	91 30 70 676
Dobra, Mieszczańska 1a	91 391 41 01
Radowo Małe, 92	91 577 79 53 (73)
Resko, Rynek 14a	91 395 11 54
Resko, Wojska Polskiego	91 395 11 99
Węgorzyno, Grunwaldzka 4	91 397 00 98

Rozkład św. i niedz. dyżurów aptek znajduje się na stronie internetowej Starostwa Powiatowego

Sklep zielarsko-medyczny, Łobez, Niepodległości 62A	506 265 368

Przedsiębiorstwa Użyteczności Publicznej:

PUK Łobez	91 39 744 65
PWiK Łobez	91 39 747 85

OŚWIATA:

Łobez

Łobeski Dom Kultury	91 397 45 71
Miejska Biblioteka Publiczna (B. Pedagogiczna)	91 397 44 08
Szkoła Podstawowa Nr 1	91 397 43 99
Szkoła Podstawowa Nr 2	91 397 43 70
Szkoła Podstawowa Nr 3	91 397 47 61
Szkoła Podstawowa w Bełcznie	91 397 81 05
ZS im. Tadeusza Kościuszki	91 397 43 49
Przedszkole Miejskie Nr 1 (Hałabała)	91 397 46 11
Szkoły Prywatne i Niepubliczny Żłobek	91 397 31 90

Dobra

Gimnazjum im. UE	91 39 14 414
Szkoła Podstawowa w Dobrej	91 39 14 410
Szkoła Podstawowa w Wojtaszycach	91 39 10 527

Radowo Małe

Zespół Szkół Publicznych	91 39 72 291, 91 39 72 460

Resko

Zespół Szkół w Resku	91 39 51 698
Szkoła Podstawowa w Resku	91 39 51 800
- filia w Łosośnicy	91 39 50 129
Szkoła Podstawowa w Starogardzie	91 39 50 023
Przedszkole Miejskie	91 39 51 128

Węgorzyno

Gimnazjum im. Orła Białego	91 39 71 808
Szkoła Podstawowa w Węgorzynie	91 39 71 418
Szkoła Podstawowa w Runowie Pomorskim	91 39 71 440
Przedszkole Miejskie im. Króla Lwa	91 39 71 494

URZĘDY

Starostwo Powiatowe w Łobzie	91 817 14 03
Urząd Miejski w Łobzie	91 397 40 01/02
Urząd Gminy w Radowie Małym	91 397 22 22
Urząd Miejski w Resku	91 395 15 03
Urząd Miejski w Dobrej	91 391 45 28
Urząd Miejski w Węgorzynie	91 397 15 63

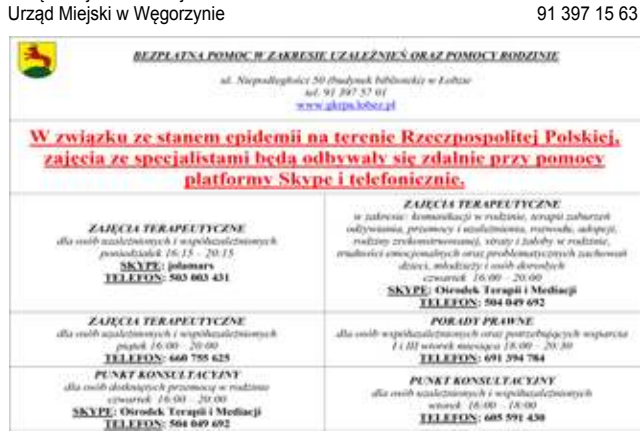

GAZETA POWIATOWA NOWY tygodnik łobeski
„Nowy Tygodnik Łobeski” gazeta powiatowa. **REDAKCJA**: 73-150 Łobez, ul. Kościuszki 10, tel./fax (91) 39 70 990. **REDAKTOR NACZELNY:** Adam Hlib **(607 721 607)**.
REDAKCJA: Zdzisław Kryżyn **(513 220 651)**. **SKŁAD**: Adam Hlib. **WYDAWCA**: DJ Media Sp. z o.o., Łobez **NAKŁAD**: 4.000 egz.
REKLAMA: Adam Hlib tel. 607 721 607. **DRUK**: DJ Media Sp. z o.o. Łobez. **ODDANO DO DRUKU**: 22.02.2021 r., godz. 10:50.
Redakcja nie odpowiada za treść reklam i ogłoszeń. Zastrzegamy sobie prawo do adiustacji i skracania tekstów oraz ogłoszeń drobnych.

reklama w gazecie, tel./fax: 91 39 70 990, kom. 607 721 607, e-mail: nowytygodniklobeski@wp.pl

eprasa.pl 60972b2060

PASOWANIE NA UCZNIA

(STAROGARD, GM. RESKO) 3 lutego w Szkole Podstawowej im. Ireny Sendlerowej w Starogardzie odbyła się uroczystość pasowania na ucznia. Tym razem była to uroczystość klasowa, na którą czekaliśmy bardzo długo z powodu pandemii. Stan zagrożenia epidemicznego w kraju spowodował, iż wspomniane wydarzenie musiało zostać przesunięte w czasie i mogło odbyć się dopiero po powrocie do szkoły. Najważniejszym momentem uroczystości było złożenie przez dzieci uroczystego ślubowania na sztandar szkoły oraz pasowanie na ucznia, którego dokonała dyrektor Ryszarda Czaban. Każdy uczeń został dotknięty wielkim ołówkiem przez dyrektor szkoły i otrzymał pamiątkowy dyplom. W ten sposób pierwszoklasiści zostali oficjalnie włączeni do grona uczniów Szkoły Podstawowej im. Ireny Sendlerowej w Starogardzie. W tym dniu odbyło się również pasowanie na czytelnika biblioteki, którego dokonała również dyrektor szkoły, a dyplomy czytelnika wręczyła Malwina Stokowska. Na zakończenie uczniowie klasy pierwszej zaprezentowali swoje umiejętności poprzez wygłoszenie krótkich wierszy i zaśpiewanie piosenek. Rodzice, którzy nie mogli uczestniczyć w tej uroczystości, przygotowali dla dzieci prezenty i poczęstunek. Wszystkim pierwszoklasistom życzymy wielu sukcesów na nowej drodze obowiązków szkolnych.

Wychowawca kl. 1
Izabela Mieczaniec

POROZUMIENIE WS. PROGRAMU CZYSTE POWIETRZE

(WĘGORZYNO) Gmina Węgorzyno zyskała nowe możliwości współpracy w ramach ogólnopolskiego, rządowego Programu „Czyste Powietrze". W czwartek 14 stycznia w siedzibie Zachodniopomorskiego Urzędu Wojewódzkiego w Szczecinie Burmistrz Węgorzyna Monika Kuźmińska podpisała porozumienie o współpracy między Wojewódzkim Funduszem Ochrony Środowiska i Gospodarki Wodnej w Szczecinie a Gminą Węgorzyno. Dzięki współpracy Narodowego Funduszu Ochrony Środowiska i Gospodarki Wodnej z WFOŚiGW w Szczecinie samorządy z województwa zachodniopomorskiego będą mogły liczyć na dofinansowanie w ramach pomocy technicznej programu. Łącznie WFOŚiGW w Szczecinie współpracuje w zakresie wdrażania programu z 53 zachodniopomorskimi gminami. *(info: UM Węgorzyno)*

r e k l a m a

dekoral Śnieżka FOVEO TECH DIAMOND MAGNAT FAKRO domax Wkręt-met KLIMAS ATLAS Remont VIDARON

P.P.H.U. POL-MAR MAREK NIEDŹWIEDZKI

MATERIAŁY BUDOWLANE

- MATERIAŁY ŚCIENNE
- MIESZALNIK FARB I TYNKÓW
- STOLARKA, DRZWI, OKNA
- TARCICA I WIĘŹBY DACHOWE
- MATERIAŁY TERMOIZOLACYJNE
- KOSTKA BRUKOWA
- CHEMIA BUDOWLANA
- POKRYCIA DACHOWE
- CEGŁY, PUSTAKI, ZBROJENIE
- SUCHA ZABUDOWA WNĘTRZ
- KANALIZACJA
- TECHNIKA GRZEWCZA
- OGRODZENIA
- PRZYDOMOWE OCZYSZCZALNIE ŚCIEKÓW
- ARMATURA SANITARNA
- WĘGIEL, KOKS, EKOGROSZEK

Semmelrock stein+design KONTAKT simon SONAROL cellfast BRYZA Kaczmarek swisspor

SKLEP UL.MŁYŃSKA 3
TEL. 500837500
SKLEP UL.ŁOŹNICKA 18
TEL. 534962647

DOSTAWA GRATIS!

r e k l a m a

SKUP AUT GOTÓWKA OD RĘKI
• stan bez znaczenia • umowa sprzedaży •
DYSPONUJEMY WŁASNYM TRANSPORTEM
tel. 505 771 769

o g ł o s z e n i e

GMINA NOWOGARD

ZAPRASZAM
do składania ofert na
realizację zadania:

Pełnienie funkcji inspektora nadzoru na zadaniu pn.: „Budowa chodnika przy ulicy Leśnej"

DODATKOWE INFORMACJE:

Dodatkowych informacji udziela. Pan Krystian Ustyjańczuk tel. 913926240 e-mail: inwestycje@nowogard.pl
Wszystkich zainteresowanych zapraszamy do zapoznania się ze szczegółami ogłoszenia na stronie www.bip.nowogard.pl
Dokumenty należy złożyć w zamkniętej kopercie w terminie do dnia **02.03.2020r. do godz. 9.30**
w Biurze Obsługi Interesanta Urzędu Miejskiego Gmina Nowogard ul. Plac Wolności 1; 72-200 Nowogard z adnotacją:
Pełnienie funkcji inspektora nadzoru na zadaniu pn.: „Budowa chodnika przy ulicy Leśnej"

Robert Czapla
Burmistrz Nowogardu

www.nowogard.pl

reklama w gazecie, tel./fax: 91 39 70 990, kom. 607 721 607, e-mail: nowytygodniklobeski@wp.pl

eprasa.pl 60972b2060