PANDEMIA - JAK WYPADAMY NA TLE KRAJU

– STR. 2

TYGODNIK LOKALNY

JABŁONNA
LEGIONOWO
NIEPORĘT
SEROCK
WIELISZEW

2,80 zł
W TYM 5% VAT

MAZOWIECKIE tygodnik

NR 46 (1591)
10 LISTOPADA 2020

INDEKS 378461
ISSN 1426–6504

CO TYDZIEŃ OD 5 MAJA 1990 ROKU

Ludzie umierają na ulicy

CZYTAJ NA STRONIE 3

ŚMIERTELNE POBICIE

– STR. 6

JABŁONNA
Gmina odkupiła 400 chryzantem w ramach pomocy
Pomoc dla dotkniętych lockdownem - STR. 2

Złote Gody, czyli 50 lat minęło
Prawdziwa miłość przetrwa wszystko - STR. 2

LEGIONOWO
W soboty będzie można parkować pod sądem
Więcej miejsc parkingowych - STR. 3

Inwentaryzacja źródeł ciepła
Spis pieców i innych instalacji grzewczych - STR. 3

Kolejne mandaty za brak maseczek
Wystawiają mandaty na potęgę - STR. 3

JABŁONNA
„Jabłonna Las"- nowe sołectwo?
Inicjatywa mieszkańców - STR. 4

LEGIONOWO
Start punktów diagnostycznych z problemami
Testy na koronawirusa - STR. 5

WIELISZEW
Spór o krematorium w Łajskach
- STR. 6

LEGIONOWO
Radni o wprowadzonych obostrzeniach
- STR. 22

DOBRA STRONA WIELISZEWA – STR. 21

Prezydencki desant na osiedle Piaski
Już oni urządzą wam osiedle... - STR. 23

SPORT – STR. 24

REKLAMA

II etap inwestycji

Willa Park Wieliszew 2

Biuro sprzedaży
692-705-913

PHU BUDOMUR
www.budomur.pl
MIESZKANIA I DOMY

ultramedica
CENTRUM ZDROWIA KOBIETY

KLINIKA GINEKOLOGICZNO - POŁOŻNICZA
- PROWADZENIE CIĄŻY, TAKŻE POWIKŁANEJ. DIAGNOSTYKA USG 3D/4D
- SZKOŁA RODZENIA I INDYWIDUALNE PRZYGOTOWANIE DO PORODU
- PORADY LAKTACYJNE W PRZYCHODNI I W DOMU
- LECZENIE NIEPŁODNOŚCI U KOBIET I MĘŻCZYZN
- NIEINWAZYJNE BADANIA PRENATALNE
- GINEKOLOGIA W PEŁNYM ZAKRESIE I ESTETYCZNA
- USG PEŁEN ZAKRES
- ENDOKRYNOLOG I DIETETYK KLINICZNY DLA DOROSŁYCH I DZIECI
- UROLOG
- ORTOPEDIA ZABIEGOWA
- BADANIA LABORATORYJNE W PEŁNYM ZAKRESIE

Legionowo, ul. Sienkiewicza 10 I p. nad HEBE, tel. 22 732 24 86, 518 447 748
www.umedica.pl ultramedicalegionowo

9 771426 650209 46

eprasa.pl 60b17a71f0

KRÓTKO I NA TEMAT...

Prawo prawem, a sprawiedliwość musi być...

Podczas sesji rady powiatu rozpatrywana była skarga gminnego radnego na starostę w związku z wydaniem w 2017 r. pozwolenia na budowę krematorium dla zwierząt. Radny z Wieliszewa był bowiem niezadowolony, że starosta wydał takie pozwolenie.

Jak się jednak okazało, zapewne biorąc pod uwagę niezadowolenie mieszkańców, wcześniej starosta 2-krotnie usiłował odmówić wydania tego pozwolenia i wydawał decyzje odmowne. Decyzje te były jednak uchylane przez organy wyższego stopnia, które stwierdzały, że nie ma podstaw do odmowy. I w końcu, starosta pozwolenie na budowę wydać musiał.

Trzeba bowiem wiedzieć, że przy wydawaniu takich pozwoleń, starosta nie ma swobody, w wydawaniu decyzji. Nie może wydać albo nie wydać pozwolenia według własnego widzi mi się. Jego rola sprowadza się w zasadzie tylko do sprawdzenia czy projekt inwestycji jest zgodny z przepisami prawa budowlanego oraz czy inwestycja będzie zgodna z zapisami uchwalonego przez gminę planu zagospodarowania przestrzennego.

W tym przypadku, uchwalony przez radę gminy plan zagospodarowania, nie zabraniał lokalizowania takich obiektów jak spalarnia zwłok zwierzęcych czyli krematorium. A więc, wszystko wskazuje na to, że zawinili gminni radni, którym wcześniej nie starczyło albo wiedzy albo wyobraźni. Bo przyjęty przez nich plan dopuszczał budowę takich właśnie obiektów. Zadziwiające jest więc postępowanie radego z Wieliszewa, który odpowiedzialność za własne błędy, usiłuje przerzucić na starostę i jeszcze wypisuje na niego skargi.

Pikanterii całej sprawie dodał fakt, że wsparcia gminnemu radnemu, w oskarżeniach urzędników starostwa o błędy i niekompetencję, udzielił jeden z radnych powiatowych. Wyliczał on czytając z kartki liczne błędy i niechlujstwo pracowników wydziału architektury. Sypał on jak z rękawa złamanymi przez urzędników przepisami, powoływał się na ekspertyzy i wyroki sądu. Jak się jednak okazało, to ten sam radny, który od dawna jest w osobistym konflikcie z tymi urzędnikami i na bakier z wyrokami sądów. Nie dość, że sam dopuścił się samowoli budowlanej, to w dodatku od 2016 r. uchyla się od wykonania prawomocnego wyroku sądu i nie chce wykonać orzeczonej rozbiórki.

Jak widać, niektórym bardzo łatwo przychodzi szastanie na prawo i lewo oskarżeniami. Najczęściej okazje się, że są to ci, którzy sami mają coś na sumieniu. W końcu, prawo prawem, ale sprawiedliwość zawsze musi być po ich stronie...

Paweł Szyling

„Nie umiera ten,
kto trwa w pamięci żywych”

Pani Agnieszce Wierzbickiej

wyrazy szczerego żalu i współczucia
z powodu śmierci ukochanego

TATY

składają
pracownicy
Urzędu Skarbowego
w Legionowie

JABŁONNA. Prawdziwa miłość przetrwa wszystko

Złote Gody, czyli 50 lat minęło

Uroczystość nadania Medali za Długoletnie Pożycie Małżeńskie to przede wszystkim wielkie święto miłości, która od przynajmniej 50 lat spaja związek dwojga ludzi

Na zdjęciu Państwo Jolanta i Piotr Longchamps De Berier. Fot. UG Jabłonna

Z tej okazji, raz w roku, od 3 lat, w gminie Jabłonna odbywają się wyjątkowe spotkania, podczas których Wójt Gminy Jabłonna wręcza małżonkom odznaczenia i legitymacje nadane przez Prezydenta RP. Tradycyjnie uroczystości towarzyszy piękna oprawa, należna tak wyjątkowej chwili.

W tym roku, panujące warunki wymusiły zmianę dotychczasowej formuły. Medale wraz z kwiatami i drobnymi upominkami wręczane są w Urzędzie Gminy Jabłonna podczas indywidualnych spotkań. Choć oprawa jest skromniejsza, radość i duma z tego, że są wśród nas pary, które przez pół wieku trwają przy sobie w miłości, jest ogromna i dodaje otuchy w tych trudnych czasach.

W tym roku, swoje Złote Gody obchodzi aż 19 małżeństw z terenu gminy Jabłonna - serdecznie gratulujemy i życzymy kolejny długich lat w zdrowiu i miłości.

UG JABŁONNA

JABŁONNA. Pomoc dla dotkniętych lockdownem

Gmina odkupiła 400 chryzantem w ramach pomocy

Kiedy wszystko w koło się zamyka, szczególnie szeroko trzeba otwierać oczy i serca na potrzeby innych

Panująca pandemia niesie ze sobą obawy o zdrowie, ale dla wielu również strach o przyszłość. Ostatnia, niespodziewana decyzja o zamknięciu cmentarzy, wywołała przerażenie wśród osób produkujących i sprzedających chryzantemy, a jednocześnie ogromną solidarność ludzi. Do pomocy Ogrodnikom przyłączyła się Gmina Jabłonna, która już w poniedziałek 2. listopada nawiązała kontakt z lokalnymi producentami odkupując od nich blisko 400 sztuk sadzonek. Chryzantemy przyozdobiły min. centrum gminy, a także wszystkie miejsca pamięci na jej terenie. Jabłonowscy Samorządowcy, na wniosek Wójta, podjęli uchwałę zwalniającą przedsiębiorców z podatku od nieruchomości przeznaczonych na prowadzenie działalności gospodarczej do końca 2020 roku.

UG JABŁONNA

LEGIONOWO. Problemy komunikacyjne

Przejazd na Piaskach zamknięty do 1 Grudnia!

Od 9 listopada br. zamknięciu ulegnie przejazd kolejowo-drogowy w ciągu ul. Piaskowej, przy stacji Legionowo Piaski. Utrudnienia mają potrwać 3 tygodnie, do 2 grudnia

W związku z planowanymi pracami przy naprawie przejazdu kolejowo-drogowego w ciągu ul. Piaskowej przy stacji Legionowo Piaski, UM Legionowo informuje, że od dnia 9 listopada br. od godz. 2:00 do dnia 1 grudnia br. do godz. 23:59 planowane jest zamknięcie w/w przejazdu dla ruchu samochodowego.

red.

Redakcja: Maciej Lerman - Redaktor Naczelny, Jerzy Buze, Kuba Kamiński.
Współpraca: Michał Derejski, Wojciech Dobrowolski, Olga Gajda, Magdalena Grzywacz, Sławomir Jakubczak, Antoni Kawczyński, Piotr Korycki, Karol Krawczyk, Piotr Kucza, Zuzanna Maciakiewicz, Katarzyna Łoś, Michał Stasiecki, Jacek Szczepański, Ewa Szulc, Paweł Szyling, Konrad Toporowicz, Jadwiga Wołynik.
Adres: 05-120 Legionowo, ul. Rynek 2; tel.: **22 784 92 00**, **22 784 92 01**; e-mail: **toiowo@tio.com.pl**.

Biuro ogłoszeń: 05–120 Legionowo, ul. Rynek 2; tel.: 22 784 22 22, 22 774 13 31; fax: 22 784 99 70; e-mail: reklama@tio.com.pl.
Ogłoszenia i reklamy nie stanowią materiału pochodzącego od wydawcy.

Prenumerata realizowana przez RUCH S.A.: zamówienia na prenumeratę w wersji papierowej i na e-wydania można składać na stronie www.prenumerata.ruch.com.pl. Pytania prosimy kierować na adres e-mail: prenumerata@ruch.com.pl lub kontaktując się z infolinią pod numerem 22 693 70 00, w dni robocze w godzinach 7:00 – 17:00, koszt połączenia wg taryfy operatora.
Druk: Polska Press Łódź.
Wydawca: Agencja TiO Paweł Kozera, e-mail: agencja@tio.com.pl. Nakład poniżej 15.000 egz.

eprasa.pl 60b17a71f0

TELEFON INTERWENCYJNY: 22 784 92 01, toiowo@toiowo.eu

POWIAT. Raport o koronawirusie

Pandemia w Legionowie i okolicach - jak wyglądamy na tle kraju

W Polsce zakażonych koronawirusem jest już 568 tys. i zmarło ponad 8 tys. osób. Na Mazowszu zakażonych zostało ponad 74 tys. osób, a zmarło ponad 1067. Natomiast w powiecie legionowskim zakażonych zostało dotychczas 1827 osób, a 17 osób zmarło

Pandemia rozprzestrzenia się na całym świecie. Do tej pory już ponad 50 mln ludzi zostało zakażonych koronawirusem, a ponad 1,2 mln zmarło. Cały czas trwają prace nad opracowaniem skutecznej i bezpiecznej szczepionki, która stanowiłaby panaceum na tę chorobę. Pomimo zaawansowanych badań i codziennych doniesień o postępach w opracowaniu szczepionki, nadal jej jeszcze niema.

Stąd apele o oddawanie osocza przez osoby, które przeszły już zakażenie. Pomaga ono bowiem osobom, które są w zaawansowanym stadium choroby.

Powiat Legionowski

Według komunikatu legionowskiego Sanepidu z 9 listopada, w ciągu ostatniej doby odnotowano 41 nowe zakażenia koronawirusem w powiecie oraz 69 ozdrowieńców

W Legionowie odnotowano 8 zakażeń, 5 w Serocku, 9 w Wieliszewie, 12 w Nieporęcie i 7 Jabłonnie. Ozdrowiało: w Legionowie 25 osób, w Serocku 9 osób, w Wieliszewie 4 osoby, w Nieporęcie 10 osób i Jabłonnie 21 osób.

Łącznie w powiecie legionowskim zakażonych zostało dotychczas 1827 osób, a 17 osób zmarło. Obecnie 2611 osób zostało objętych kwarantanną domową, a w ciągu ostatniej doby ich liczba wzrosła o 237.

Poszczególne gminy

Najwięcej zakażonych było dotychczas w **Legionowie - 822 osób.** Zmarło **7 osób, a 432 osobu** wyzdrowiały. W **Serocku 188** osoby zostały zakażone, **2 osoby** zmarły, a **68 osób** wyzdrowiało. W **Wieliszewie** odnotowano **309** zakażonych, **2** zgony, **150** ozdrowieńców. W Nieporęcie **203** zakażonych, **2** zgony, **100** ozdrowieńców. W **Jabłonnie 305 osób** zostało zakażonych, **3 osoby** zmarły, a **169 osób** wyzdrowiało.

Sytuacja na Mazowszu

Pierwszy przypadek zakażenia koronawirusem wykryto 8 marca br. Przez kilka miesięcy dzienna liczba nie przekraczała **200 zakażeń**. Od 14 października zaczęto odnotowywać kolejne rekordy. 27 października padł dotychczasowy rekord, zakażonych zostało **3529 osób**. W ciągu ostatniej doby 9 listopada zakażonych zostało **1630 osób,** zaś zmarło **52 osoby**. **2399** łóżek z **3471** oraz **219** respiratorów z **260** jest zajętych.

Sytuacja w Polsce

Od początku pandemii w Polsce liczba zakażonych koronawirusem wynosi **568 138 osób (**na dzień 9 listopada br).. Z powodu zakażenia zmarło **8045 osób**. Tylko w ciągu ostatniej doby (9 listopada) zmarły 173 osoby. Liczba ozdrowieńców wynosi 219 371 osób.

Zgodnie z danymi z Ministerstwa Zdrowia **1804 z 2442** respiratorów oraz **20 967 z 31 815** łóżek jest zajętych. **407 579 osób** zostało objętych kwarantanną zaś **42 921 osób** objętych jest nadzorem epidemiologicznym. W ciągu minionej doby przeprowadzono **43,4 tys.** testów. Od początku pandemii przebadano **5 241 205 próbek** oraz **5 044 824 osób**.

Wojciech Dobrowolski

LEGIONOWO. Wystawiają mandaty na potęgę

Kolejne mandaty za brak maseczek

Od chwili wprowadzenia kolejnego rozporządzenia ws. zakrywania ust i nosa policja codziennie wystawia kolejne mandaty za nieprzestrzeganie zakazu

Tylko w ostatnim tygodniu (od 2 do 8 listopada) policja wystawiła 31 mandatów i 3 wnioski do Sądu. Łącznie od początku wprowadzenia przez rząd ww. rozporządzenia legionowscy policjanci wystawili 375 mandatów oraz 21 wniosków do Sądu.

Nie zawsze jednak policja musi wystawiać mandaty, zgodnie z treścią rozporządzenia policjanci mogą pouczyć osobę nie stosującą się do zakazu, wstawić mandat 500 zł, złożyć wniosek do sądu o ukaranie lub zgłosić sprawę do Sanepidu. Wtedy kara może wynosić nawet do 30 tys. zł. **QK**

LEGIONOWO. Więcej miejsc parkingowych

W soboty będzie można parkować pod sądem

Od soboty, 7 listopada klienci Targowiska Miejskiego będą mogli parkować na parkingu przy Sądzie Rejonowym w Legionowie

Najpierw w sprawie interweniował Radny Dariusz Petryka w 2019 r. W tym roku Radny z wnioskiem zgłosił się do Dyrektora Sądu Rejonowego w Legionowie. Również mieszkańcy zainteresowali się tą sprawą. Ci zawnioskowali do prezydenta miasta. Prośby w końcu przyniosły efekt i od najbliższej soboty, 7 listopada w godz. 7.00 – 15.00, 100 klientów targu będzie mogło parkować na placu należącym do Sądu Rejonowego. Podpisane pozwolenie na użytkowanie zabrania handlu na sądowym parkingu. Więcej o parkingu przed Sądem czytaj na stronie 6.

red.

LEGIONOWO. Spis pieców i innych instalacji grzewczych

Inwentaryzacja źródeł ciepła

Urząd Miasta Legionowo przy współpracy z firmą „Ekolog" z Poznania realizuje projekt pn. „Inwentaryzacja źródeł ciepła na terenie gminy miejskiej Legionowo". Inwentaryzacja ma trwać od 30 października do 14 grudnia br.

W ramach zadania prowadzony będzie indywidualny spis pieców i innych instalacji grzewczych. Upoważnieni ankieterzy, którzy dostarczą ankiety oraz je odbiorą, wyposażeni będą w specjalne identyfikatory oraz upoważnienie do przeprowadzenia inwentaryzacji. Mieszkańcy Legionowa proszeni są o udzielenie szczegółowych informacji o posiadanym źródle ciepła, tj. mocy, sprawności, roku jego instalacji, a także o planach w zakresie zmiany sposobu ogrzewania budynku lub lokalu. Przekazane informacje pozwolą oszacować koszty i zaplanować środki na przeprowadzenie wymiany źródeł ciepła na terenie miasta.

Ankietę można również wysłać w formie skanu lub zdjęcia na adres: udost.info@ekolog.pl bądź nr tel. +48 533 383 550.

red.

LEGIONOWO. Śmierć na skrzyżowaniu Jagiellońskiej i Piłsudskiego

Ludzie umierają na ulicy

W ciągu kilkunastu dni, niemal w tym samym miejscu, przy skrzyżowaniu ulic Jagiellońskiej i Piłsudskiego, z przyczyn naturalnych zmarło 2 mężczyzn. Obu nie udało się uratować pomimo prowadzonej reanimacji. Do pierwszego zdarzenia doszło w poniedziałek (19 października), a do drugiego w sobotę (7 listopada)

W minioną sobotę (7 listopada) około godz. 16.30 przy skrzyżowaniu ulic Piłsudskiego i Jagiellońskiej na ulicy zasłabł 66 letni mężczyzna. Załoga ratownictwa medycznego otrzymała informację o nieprzytomnym mężczyźnie nieopodal skrzyżowania naprzeciwko Żabki, pod salonem optycznym. Po przybyciu na miejsce karetki, ratownicy przystąpili do reanimacji nieprzytomnego mężczyzny. Niestety pomimo wysiłków medyków, 66-latek zmarł. Obecny na miejscu lekarz potwierdził zgon. Jak ustaliliśmy, prokurator odstąpił od wykonania sekcji zwłok ze względu na brak podejrzenia udziału osób trzecich. Stwierdzono, że zgon nastąpił z przyczyn naturalnych.

Do podobnego przypadku doszło, niemal w tym samym miejscu, w poniedziałek (19 października) kilka minut po godz. 19.00. Nieopodal Żabki znajdującej się na skrzyżowaniu ul. Piłsudskiego i Jagiellońskiej na ulicy zasłabł starszy mężczyzna. Pomimo błyskawicznie podjętej przez policję akcji reanimacyjnej, nie udało się go uratować. Jak podawała na bieżąco rzeczniczka legionowskiej Komedy Powiatowej Policji około godz. 19.40 na miejsce przybyło pogotowie, które potwierdziło zgon mężczyzny.

Podczas rozmowy z szefem legionowskich Prokuratorów Ireneuszem Ważnym, dowiedzieliśmy się, że prokuratura odstąpiła wówczas od wszczynania śledztwa na wniosek rodziny. Jak się okazało znaleziony pod Żabką mężczyzna był poważnie chory i zmarł z przyczyn naturalnych. **QK**

eprasa.pl 60b17a71f0

CO SŁYCHAĆ W GMINACH

JABŁONNA. Modernizacja dróg

W Gminie Jabłonna trwają modernizacje dróg. Rozpoczęły się one pod koniec października. Inwestycje dotyczą ul. Lawendowej i ul. Malwowej w Rajszewie. Prace mają potrwać do połowy grudnia.

Mieszkańcy ul. Lawendowej będą mogli cieszyć się z nowej nawierzchni, pobocza oraz drenażu francuskiego. Prace przy ul. Malwowej obejmą odcinek od skrzyżowania z ul. Mazowiecką do skrzyżowania z ul. Polną. Wykonana zostanie asfaltowa nawierzchnia wraz z poboczami.

JABŁONNA. Apel do mieszkańców o właściwe korzystanie z kanalizacji

Wiele gospodarstw domowych w Jabłonnie korzysta z gminnej kanalizacji. Ma to pozytywny wpływ na środowisko, ale także stanowi wygodę dla mieszkańców. Jednak traktowanie kanalizacji przez niektórych użytkowników jako śmietnika powoduje awarie, co przysparza Gminie dodatkowych wydatków.

Od stycznia do września awaryjne czyszczenie przepompowni oraz udrażnianie kanalizacji kosztowało blisko 120 tys. zł. Gmina przestrzega, że dalsze niewłaściwe użytkowanie kanalizacji może spowodować zwiększenie opłat za ścieki.

NIEPORĘT. Koniec z zalanymi piwnicami

Trwa budowa kanalizacji deszczowej. Budowa kanalizacji na osiedlu Głogi- Zlewnia nr 1 w Nieporęcie rozpoczęła się w połowie października. W listopadzie przeniesie się ona na ulice: Michała, Baśki, Krzysi oraz Rocha.

Wykonawcą jest legionowska firma PRIKNAUBERG Sp. z o.o. Sp. K . Zakończenie budowy kanalizacji oraz odtworzenie nawierzchni dróg planowane jest do końca czerwca 2021 roku. **ZM**

JABŁONNA. Inicjatywa mieszkańców

Jabłonna Las - nowe sołectwo?

Cześć mieszkańców chce powołania nowego sołectwa – Jabłonny Las. Miałoby ono obejmować tereny osiedli tzw. za obwodnicą Jabłonny aż do Legionowa. Pomysłodawcy chcą sfinalizować swoje działania w grudniu br.

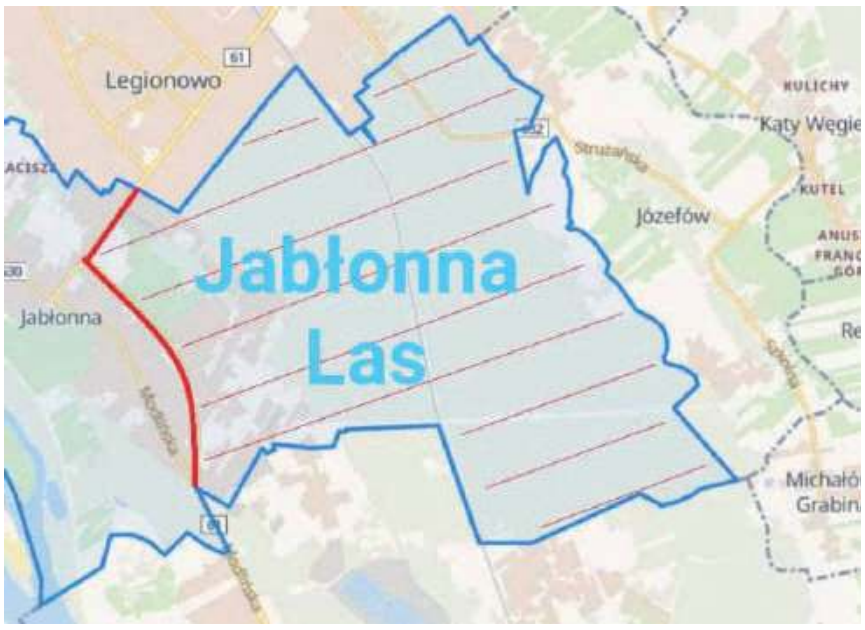

Jak zapowiadają pomysłodawcy, chcą mieć wpływ na to co dzieje się w ich części Jabłonny. Inicjatywa zakłada wydzielenie nowego sołectwa z liczącego 9 tys. mieszkańców Sołectwa Jabłonna. - Nowe Sołectwo będzie miało swój budżet sołecki, swojego Sołtysa i Rade Sołecką – zapowiadają mieszkańcy.

Więcej funduszy

Ich zdaniem, taki zabieg da, zarówno nowo utworzonemu Sołectwu, jak i dotychczasowemu, ogromny plus w postaci pieniędzy, które można wykorzystać na potrzeby mieszkańców, np. drogi, place zabaw, oświetlenie, tereny zielone, integrację sąsiedzką. - W roku 2021 byłoby to ponad 60 tys. zł tylko na Nasz obszar – twierdzą pomysłodawcy.

Przykład Chotomowa

Mieszkańcy Jabłonny wzorują się na swoich sąsiadach z Chotomowa. - Pierwszy krok zrobili już mieszkańcy Chotomowa Północnego w grudniu 2018 r., którzy oddzieleni linią kolejową od Chotomowa postanowili utworzyć Sołectwo Chotomów Północny – tłumaczą inicjatorzy podziału. Za ich przykładem chcą teraz utworzyć Sołectwo za obwodnicą, aby mieć lepszy wpływ na to, co dzieje się w ich rejonie, aby móc współdecydować na zebraniach sołeckich na jakie potrzeby w pierwszej kolejności przeznaczać środki finansowe.

Pierwsze kroki

Jak informują pomysłodawcy nowego sołectwa, utworzyli komitet obywatelskiej inicjatywy uchwałodawczej. 13 osób, które w najbliższych dniach będą organizowały spotkania z mieszkańcami, będą zbierały podpisy pod projektem uchwały. Drugim zrobionym krokiem było napisanie uchwały w sprawie wydzielenia z sołectwa Jabłonna i utworzenia jednostki pomocniczej Gminy Jabłonna o nazwie Jabłonna Las oraz zebranie co najmniej 300 podpisów mieszkańców gminy Jabłonna (w całej gminie), którzy mają czynne prawo wyborcze.

Finalizacja w grudniu

Z informacji podanych przez autorów podziału wynika, iż w międzyczasie będzie trwała kampania informacyjna na temat utworzenia Sołectwa. Poinformowano również, że trzecim krokiem ma być przekazanie Uchwały wraz z zebranymi podpisami Wójtowi Gminy Jabłonna, który dokona sprawdzeń pod względem formalno – prawnym oraz rozpocznie procedurę legislacyjną. Jest duża szansa, że w grudniu 2020r. zostanie utworzone Sołectwo Jabłonna Las.

Paulina Nowicka

Materiał informacyjny Ministerstwa Zdrowia

Ponad 80 proc. Polaków słyszało o czerniaku, który jest nowotworem złośliwym skóry o największej dynamice zachorowań w Polsce. Co roku odnotowuje się u nas około 4000 nowych przypadków, z czego 25-30 proc. kończy się zgonem. A przecież wcześnie wykryty czerniak jest prawie w 100 proc. wyleczalny, dlatego tak ważne jest szybkie i prawidłowe rozpoznanie nowotworu. Nie bez znaczenia jest także rozsądne opalanie i uważne obserwowanie naszej skóry.

Jesienią pomyśl o skórze

Dlatego na jesieni, gdy skóra nabrała wakacyjnej opalenizny, warto poświęcić czas na jej kontrolę. Najpierw trzeba samodzielnie przyjrzeć się wszystkim pieprzykom i zmianom na ciele, a w razie potrzeby skonsultować się z lekarzem specjalistą.

Niepokój powinny budzić wszelkie nowe wykwity skórne, w kolorach od jasnobrązowego do czarnego, które mogą pojawić się na całym ciele, na rękach, nogach, tułowiu, nawet na głowie czy pod płytkami paznokciowymi. Trzeba uważać na nieregularne i niesymetryczne zmiany na skórze, o poszarpanych brzegach, większe niż 6 mm (niegroźne pieprzyki są na ogół mniejsze, okrągłe i o gładkich brzegach), często wypukłe, z grudkami i wybrzuszeniami.

Podstawowym czynnikiem zwiększającym ryzyko zapadnięcia na czerniaka jest promieniowanie ultrafioletowe pochodzące ze słońca. Dlatego tak ważne jest unikanie oparzeń słonecznych i odpowiednie zabezpieczenie skóry podczas opalania, nie tylko na wolnym powietrzu.

Solaria jak papierosy

Światowa Organizacja Zdrowia (WHO) przestrzega przed łóżkami do opalania, bowiem badania naukowe dowiodły, że ich używanie wpływa na występowanie raka skóry, w tym zwłaszcza czerniaka. Solaria są dla czerniaka tym, czym palenie papierosów dla raka płuc.

Promieniowanie ultrafioletowe w solarium jest 10-15 razy silniejsze niż słoneczne w trakcie największych upałów. Zatem 15-minutowa sesja na łóżku do opalania daje dla skóry taki sam efekt, jak 2,5-3 godziny leżenia plackiem na otwartym słońcu w tropikach. Szczególnie niebezpieczne jest korzystanie z solarium w okresie jesienno-zimowym, gdy skóra jest nieprzygotowana na silne promieniowanie ultrafioletowe.

Wiele dziewcząt i młodych kobiet, jak maturzystka Ola (19 lat), wciąż stara się o sztuczną opaleniznę: *Przed studniówką wszystkie dziewczyny chodziły do solarium. Chciałyśmy pięknie się prezentować w sukniach, zwłaszcza, że nasza gazeta publikuje zdjęcia z balu maturalnego. Inne dziewczyny nie narzekały, ale mnie potwornie piekła skóra już po pierwszym opalaniu. Jednak poszłam znów, ale było jeszcze gorzej. Do tego zaczęły mnie boleć wszystkie pieprzyki na plecach. Wyraźnie się powiększyły. Zapisałam się do dermatologa, który skierował mnie na zabieg wycięcia pięciu pieprzyków, które jego zdaniem były niepokojące. Badanie histopatologiczne nie wykazało zmian nowotworowych, ale przez kilka tygodni miałam stracha. Każde opalanie dla osób z wrażliwą skórą jest niebezpieczne, a co dopiero smażenie się w solarium. Teraz rozważnie korzystam z naturalnego słońca, ale zawsze używam kremów z filtrem, a moje pieprzyki, których jeszcze trochę mi zostało smaruję koniecznie pięćdziesiątką.*

Opalenizna z solariów jest niezdrowa, bo nie tylko wysusza skórę i przyspiesza jej starzenie, ale przede wszystkim może być przyczyną rozwoju czerniaka. WHO wpisała promieniowanie ultrafioletowe na listę kancerogenów, czyli czynników bezpośrednio wywołujących nowotwory skóry.

W niektórych krajach (Brazylia i Australia) solaria są całkowicie zakazane, a w wielu krajach Unii Europejskiej (w tym w Polsce) mogą z nich korzystać tylko dorośli.

Komu grozi czerniak

Na czerniaka najczęściej chorują młodzi, bo to oni chętnie się opalają, ale także osoby w średnim wieku i starsze, zwłaszcza o jasnej skórze i włosach. Do tej grupy należy większość mieszkańców Polski. Ryzyko zachorowania na czerniaka zwiększa się, gdy w rodzinie już wcześniej występowały nowotwory skóry. **Powstawaniu czerniaka sprzyjają również:** • JASNA KARNACJA, • JASNE OCZY, • RUDE LUB BLOND WŁOSY, • PIEGI LUB LICZNE ZNAMIONA I ZMIANY BARWNIKOWE, • NISKA TOLERANCJA DLA SŁOŃCA I UTRUDNIONE OPALANIE, • ŁATWOŚĆ ULEGANIA POPARZENIOM SŁONECZNYM, • URAZY SKÓRNE, • BLIZNY PO STANACH ZAPALNYCH I OPARZENIACH, • ZAKAŻENIE WIRUSEM HPV (BRODAWCZAKA LUDZKIEGO).

U około połowy chorych na czerniaka występuje mutacja genu BRAF, odpowiedzialnego za niekontrolowany wzrost komórek rakowych. Obecnie dostępne są terapie czerniaka oddziałujące bezpośrednio na komórki rakowe z tą mutacją genetyczną.

Profilaktyka czerniaka

Podstawowym sposobem zapobiegania czerniakowi, zwłaszcza dla osób z grupy podwyższonego ryzyka (czyli w praktyce – dla większości Polaków), jest ochrona przed nadmiarem promieniowania ultrafioletowego. **Wystarczy konsekwentnie trzymać się kilku prostych zasad:**

1. Unikać przebywania na intensywnym słońcu, szczególnie w godzinach 11:00-16:00.
2. Stosować kremy z wysokimi filtrami UVA i UVB na całe ciało.
3. Nosić okulary przeciwsłoneczne, nakrycie głowy i zakrywać ciało przewiewną odzieżą.
4. Nie opalać się w solarium.
5. Regularnie, raz w miesiącu, oglądać swoją skórę, aby szybko rozpoznać nowe i podejrzane zmiany.
6. Skonsultować się z dermatologiem lub chirurgiem-onkologiem, jeśli coś niedobrego dzieje się ze skórą, pojawiają się nowe znamiona lub przebarwienia.
7. Odbywać kontrolne coroczne wizyty u dermatologa lub chirurga-onkologa.

Szczególną uwagę należy zwrócić na dzieci, które spędzają dużo czasu na powietrzu i powinny chronić się przed słońcem i promieniami ultrafioletowymi tak samo, jak dorośli.

Jesteś pracodawcą? Dbasz o zdrowie swoich pracowników? Weź udział w programie PracoDawca Zdrowia. WIĘCEJ INFORMACJI NA STRONIE: **planujedlugiezycie.pl** ZAKŁADKA **PracoDawca Zdrowia**

CHCESZ WIEDZIEĆ WIĘCEJ, SZUKASZ INFORMACJI NA TEMAT BEZPŁATNYCH BADAŃ, WEJDŹ NA www.planujedlugiezycie.pl

PLANUJĘ DŁUGIE ŻYCIE

Ministerstwo Zdrowia

Kampania społeczna „Planuję długie życie" realizowana w ramach Narodowej Strategii Onkologicznej na lata 2020-2030, finansowana ze środków Ministra Zdrowia.

eprasa.pl 60b17a71f0

TELEFON INTERWENCYJNY: 22 784 92 01, toiowo@toiowo.eu

LEGIONOWO. Testy na koronawirusa

Start punktów diagnostycznych z problemami

W Legionowie przy ul. Sobieskiego zaczął funkcjonować punkt do przeprowadzania badań w kierunku COVID-19 bez wychodzenia z samochodu. Zdaniem niektórych mieszkańców jest on słabo zorganizowany. Drugi namiot diagnostyczny ma zacząć działać dopiero 18 listopada przy ul. Szwajcarskiej

W ubiegły poniedziałek (2 listopada), przy zbiegu ulic Sobieskiego i Siwińskiego (przy myjni samochodowej) otwarto punkt diagnostyczny prowadzony przez Centrum Medyczne Corten Medic. W czwartek (5 listopada) przesunięto namiot na znajdujący się nieopodal parking. Tam można wjechać samochodem i poddać się badaniu. Nadal można również poddać się badaniu w namiocie medyków.

Czy tu testują?

Pierwszego dnia funkcjonowania punktu przy ul. Sobieskiego, chętni na testy zgłaszali uwagi co do jego działania. Część mieszkańców nie wiedziała czy punkt w ogóle działa, ponieważ namiot był słabo oznaczony. Zdarzały się również przypadki, że chętni na testy zamiast do punktu pobrań przychodzili do Domku Handlowego Maxim, aby uzyskać informację o lokalizacji miejsca badań. Jego właściciele bali się, że potencjalnie chorzy pacjenci, przybywający do centrum handlowego mogą powodować rozprzestrzeniania się wirusa. W ubiegły wtorek (3 listopada), drugiego dnia funkcjonowania punktu pobrań do zrobienia testu ustawiała się już długa kolejka.

Czekają na specjalny kontener

Drugi punkt wymazów, który zlokalizowano na parkingu przy ul. Szwajcarskiej i Piaskowej w Legionowie, ma zostać uruchomiony dopiero 18 listopada br.. Pierwotnie pierwsze testy miały być przeprowadzane na początku listopada, ale firma, która je wykonuje czeka na specjalistyczny kontener. Również w tym miejscu testy mają być wykonywane bez wychodzenia z samochodu.

Jak testują?

W obu punktach mają być dostępne testy na Narodowy Fundusz Zdrowia oraz testy komercyjne. Rodzaje dostępnych testów: W punkcie wymazów przy ul. Sobieskiego można zrobić szybki test kasetkowy na przeciwciała. Materiał pobierany do badania to krew z palca. Wynik testu będzie znany już po 6-10 minutach. Cena: 69 zł. Drugim testem jaki można wykonać jest test genetyczny, który weryfikuje obecność koronawirusa w organizmie. Materiał do badania to wymaz z nosa lub nosogardzieli. Wynik pacjent będzie mógł otrzymać po około 48 godz. Cena: 449 zł. Jak zapowiada firma Diagnostyka sp. z o.o., która będzie przeprowadzać testy przy ul. Szwajcarskiej, w jej punkcie będą dostępne tylko testy genetyczne. Ich cena ma sięgać ok. 500 zł.

Paulina Nowicka

CO SŁYCHAĆ W GMINACH

WIELISZEW/ SKRZESZEW. Interaktywne zajęcia w przedszkolu

Kilka miesięcy temu odbyło się uroczyste otwarcie Przedszkola Samorządowego w Skrzeszewie. Placówka rozwija się bardzo prężnie. Ostatnio odbyły się tam dwa wydarzenia o charakterze dydaktycznym.

W czwartek 29 października przedszkolaki miały okazję uczestniczyć w wykładzie o procesie przetwarzania plastiku. Dzieci mogły wejść do środka „Śmieciarki" i posłuchać ciekawostek o plastiku i jego zużyciu. Drugim wydarzeniem było spotkanie z alpakami. Dzięki niemu dzieci poznały życie tych zwierząt- karmiły je, spacerowały i głaskały. Na pewno było to dla przedszkolaków niesamowite doświadczenie.

SEROCK. Dbamy o zdrowie najmłodszych

Miasto i Gmina Serock od 2019 roku bierze udział w Programie Ograniczenia Niskiej Emisji. Zakłada on m.in. inwentaryzację źródeł ogrzewania. Niedawno zostało zrealizowane kolejne zadanie.

W ramach projektu serockie przedszkola i oddziały przedszkolne zostały zaopatrzone w oczyszczacze powietrza oraz zapasowe filtry. Aparatura już pracuje, dbając o zdrowie dzieci. Zakup sfinansowany został w 50% z budżetu Województwa Mazowieckiego. Serock zapowiada, że dalej będzie kontynuował swoje działania, by poprawiać stan powietrza w gminie i zadbać o jej mieszkańców.

LEGIONOWO. Projekt „Atak rakietowy"

Stowarzyszenie Myślących Pozytywnie zgłosiło projekt „Atak rakietowy" do Budżetu Obywatelskiego Mazowsza. Projekt zostanie zrealizowany pod warunkiem, że zdobędzie największą ilość głosów spośród wszystkich zaproponowanych przedsięwzięć.

Jeśli projekt wygra, na legionowskim rynku w maju odbędą się I Otwarte Mistrzostwa Mazowsza w Squashu oraz zajęcia dla fanów sportów rakietowych i dla osób, chcących spróbować swoich sił w tych dyscyplinach. Partnerem projektu są legionowskie Spektrum Sportu oraz Poczytalnia.

ZM

Materiał informacyjny Ministerstwa Zdrowia

Szybkie życie i szybkie jedzenie jest dla choroby nowotworowej jak turbodoładowanie. Rak, który u wielu osób nie musiałby się rozwijać, trafia na podatny grunt tam, gdzie nie celebruje się posiłków i nie pilnuje diety, a sport ogranicza się do klikania w konsolę, czyli do e-sportu. Dotyczy to zwłaszcza raka jelita grubego, który w Polsce każdego dnia zabija 33 osoby.

Zwolnij, żeby żyć dłużej

Przyczynę występowania raka jelita grubego upatruje się głównie w stylu życia. Brak ruchu, otyłość, tłuste potrawy, słodycze i przetworzone wyroby spożywcze takie jak chipsy, wędliny, konserwy mięsne, sery pleśniowe, jasne pieczywo i słodkie napoje gazowane – to brzmi jak recepta na raka. Jeśli do tego dodamy siedzący tryb życia umilany drinkami i papierosami, to choroba może wręcz czuć się zaproszona do naszego organizmu. Dziedziczenie tej skłonności dotyczy zaledwie 20 proc. pacjentów, więc nie można winić za tę chorobę, tylko naszych przodków.

Co zmienić?

Przede wszystkim pilnować obwodu talii. Otyłość brzuszna jest sygnałem, że najwyższa pora coś zmienić, jeśli wybieramy długie życie, a nie zmaganie się z chorobami. Warto zacząć od diety. Wybierać warzywa zielone i kasze zamiast schabowego z ziemniakami. Owoce zamiast tortów. Pasztety tylko warzywne, zwłaszcza z fasoli i soi, zamiast czerwonego mięsa. Ponadto jedzmy ryby i owoce morza, sałaty, jogurty, pieczywo pełnoziarniste. I jedzmy wolno, przeżuwając dokładnie każdy kęs, ciesząc się smakiem. Trzeba przy tym pić dużo wody, a także unikać słodzonych soków, kaw, herbat i wszelkich napojów alkoholowych, zwłaszcza piwa.

Czy to wystarczy? Oczywiście, że nie, bo trzeba jeszcze dopasować ilość zjadanego pożywienia do autentycznych potrzeb kalorycznych, czyli np. do sposobu pracy. Zjedzenie nadmiernie dużej ilości nawet zdrowych posiłków nie da nikomu zdrowia. Liczy się też czas jedzenia, stałe pory posiłków i możliwie długa, co najmniej 12-godzinna jedna przerwa na dobę. Utrzymanie zdrowia wymaga również stałych, nie długich, ale systematycznych, codziennych ćwiczeń fizycznych, gimnastyki, spacerów, a nie okazjonalnych zrywów sportowych takich, jak raz na rok urlop narciarski czy wspinaczka na Kasprowy.

Jeśli nie wiesz jak zmienić swoje nawyki żywieniowe, skorzystaj z porad ekspertów. Bezpłatne konsultacje dietetyczne znajdziesz na stronie ***poradnia.ncez.pl*** oraz ***diety.nfz.gov.pl***.

JOANNA, LAT 56:

Poszłam na kolonoskopię, bo akurat w mojej rodzinie rak jelita grubego może być dziedziczony. Na tę chorobę zmarła moja mama. Samo badanie jest bezpłatne dla osób w moim wieku i z historią występowania nowotworów w rodzinie, trzeba się tylko wcześniej zapisać. Na szczęście teraz lekarz nie stwierdził u mnie żadnych zmian nowotworowych, ale za kilka lat na pewno powtórzę to badanie. Moja mama miała niestety bardzo późno wykrytego raka jelita grubego i nie mogła być już operowana, bo była za słaba. Byłam zła na siebie, że nie pomyślałam o tym, żeby wysłać ją na badania, jak tylko zaczęła tak niepokojąco chudnąć. Zawsze była szczupła, wysportowana, chodziła z plecakiem po górach. Gdyby wcześniej wykryto tego raka, jeszcze razem wybrałybyśmy się w jej ukochane Góry Stołowe.

Objawy

Rak jelita grubego jest drugim najczęściej występującym nowotworem. W Polsce co roku diagnozuje się go u 18 tys. pacjentów. Zbyt często diagnoza przychodzi późno, kiedy rak zaczyna przerzucać się na inne organy. Tylko wczesna diagnoza daje szanse na pełne wyleczenie, a nawet na małoinwazyjny zabieg usunięcia zmian nowotworowych metodą laparoskopową. Jednak taka diagnoza jest możliwa w zasadzie przy braku jakichkolwiek objawów. Ten rak, w swoim początkowym stadium może być całkowicie bezobjawowy. Dlatego tak ważne są wczesne badania profilaktyczne.

Niepokojące objawy to: uporczywe biegunki, krew w kale, nadmierne gazy, anemia, utrata wagi ciała, dziwne kształty stolca, zwłaszcza „ołówkowate", wrażenie ciągłego parcia na stolec.

Kiedy się badać?

Kolonoskopia jest jednym z badań specjalistycznych pozwalających zdiagnozować chorobę nawet we wczesnym jej stadium. Podczas badań przesiewowych badaniu poddawane są wszystkie osoby w wieku 50-65 lat. W ramach profilaktyki wystarczy wykonać jedno badanie na 10 lat. Każda Polka i Polak w tym wieku dostanie zaproszenie na badanie z programu przesiewowego. Informacje o aktualnie badanych rocznikach znajdują się na stronie ***pbp.org.pl***.

Diagnostyka wymaga wglądu lekarza we wnętrze jelita. Można to zrobić na kilka sposobów, począwszy od badania per rectum po wziernikowanie. Kolonoskopia to nieinwazyjne wprowadzenie do jelita przez odbyt elastycznego wziernika o grubości małego palca, wyposażonego w kamerę i urządzenia chirurgiczne pozwalające np. usunąć napotkane po drodze polipy. Z nich może się w przyszłości rozwinąć choroba nowotworowa, dlatego standardowo w ramach profilaktyki są one usuwane. Badanie u większości pacjentów przebiega bezboleśnie, natomiast część odczuwa dyskomfort psychiczny. Można go złagodzić, realizując badanie w znieczuleniu.

Jesteś pracodawcą? Dbasz o zdrowie swoich pracowników? Weź udział w programie PracoDawca Zdrowia. **WIĘCEJ INFORMACJI NA STRONIE: planujedlugiezycie.pl ZAKŁADKA PracoDawca Zdrowia**

CHCESZ WIEDZIEĆ WIĘCEJ, SZUKASZ INFORMACJI NA TEMAT BEZPŁATNYCH BADAŃ, WEJDŹ NA www.planujedlugiezycie.pl

PLANUJĘ DŁUGIE ŻYCIE

Ministerstwo Zdrowia

Kampania społeczna „Planuję długie życie" realizowana w ramach Narodowej Strategii Onkologicznej na lata 2020-2030, finansowana ze środków Ministra Zdrowia.

eprasa.pl 60b17a71f0

NA SYGNALE

LEGIONOWO. Pół roku spędzi w więzieniu, bo przekroczył prędkość

Policja zatrzymała 36-letniego mężczyznę. Do zatrzymania doszło w trakcie kontroli drogowej. Był poszukiwany.

Z relacji policji wynika, że w piątek (6 listopada) przed południem policjanci zatrzymali do kontroli drogowej osobowego Opla, który przekroczył dozwolona prędkość. W trakcie sprawdzania kierowcy okazało się, 36-latek jest poszukiwany przez Sąd w Legionowie oraz posiada sądowy zakaz prowadzenia pojazdów. Teraz najbliższe pół roku spędzi w zakładzie karnym, oraz został ukarany mandatem karnym.

SEROCK. Niepotrzebnie wyprzedzał

W niedzielę (8 listopada) w Szadkach (gm. Serock) doszło do groźnego wypadku z udziałem osobówki i samochodu ciężarowego. W wyniku zderzenia dwie osoby zostały przetransportowane do szpitala.

Z relacji policji wynika, że najprawdopodobniej kierujący samochodem marki Kia wymusił pierwszeństwo nad jadącym ciężarowym Volvo. W wyniku czego ciężarówka się wywróciła. W wypadku poszkodowana została pasażerka Kii oraz kierujący Volvo. Wszyscy uczestnicy wypadku byli trzeźwi.

WIELISZEW. Uciążliwa inwestycja jest legalna

Spór o krematorium w Łajskach

Inwestor legitymujący się ważnym pozwoleniem w każdej chwili może rozpocząć w Łajskach budowę krematorium odpadów zwierzęcych. Powiatowi radni próbują znaleźć sposób na zablokowanie tej inwestycji. Pojawiła się także skarga na starostę

Przypomnijmy: u zbiegu ulic Gwiaździstej i Polnej w Łajskach, spółka Niebiański Zwierzyniec zamierza zbudować krematorium dla zwierząt. Mieszkańcy dowiedzieli się o tym przypadkiem. Budowa bez wymaganego pozwolenia rozpoczęła się jeszcze w 2014 r. Po nagłośnieniu sprawy, gotowe już fundamenty trzeba było rozebrać. Później rozpoczęła się prawna batalia, którą wygrał inwestor, uzyskując w 2017 r. pozwolenie na budowę.

Protesty mieszkańców

Zdaniem mieszkańców, tego typu obiekty powinny znajdować z dala od zabudowy mieszkaniowej. Tymczasem wokół miejsca inwestycji znajduje się właśnie taka zabudowa. Jak się jednak okazało, miejscowy plan zagospodarowania przestrzennego obowiązujący w Łajskach dopuszczał budowę takich obiektów. Spalarnia zwłok nie znalazła się bowiem w rozporządzeniu wymieniającym obiekty znacząco oddziałujące na środowisko. A więc spalarnię zakwalifikowano jako usługi nieuciążliwe. Starosta Legionowski, biorąc pod uwagę protesty mieszkańców, 2-krotnie odmawiał wydania pozwolenia na budowę. Jednak Wojewoda Mazowiecki oraz Wojewódzki Sąd Administracyjny uznali, że inwestycja typu krematorium dla zwierząt, jest zgodna z planem zagospodarowania przestrzennego gminy Wieliszew.

Poszukiwania rozwiązania

Obecnie na terenie inwestycji nic się nie dzieje, jednak istnieją cały czas obawy, że inwestycja może się rozpocząć w każdej chwili. Stąd działania podejmowane w celu uchylenia pozwolenia na budowę i zablokowania budowy krematorium. Starosta i Rada Powiatu zamierzają jeszcze raz przyjrzeć się sprawie, aby znaleźć rozwiązanie. Niestety wieliszewski radny Jan Sołtys, który brał udział przy uchwalaniu planu miejscowego dopuszczającego budowę krematorium, winą obarcza starostę, który w oparciu o ten plan wydał pozwolenie na budowę. Dlatego złożył skargę na starostę. Skarga ta jednak jako niezasadna została oddalona.

Karol Krawczyk

POWIAT. Prace na odcinku Michałów-Reginów - Zegrze

Wybrali wykonawcę rozbudowy DK 61

Przedsiębiorstwo Budowy Dróg i Mostów Mińsk Mazowiecki wygrało przetarg na zaprojektowanie i rozbudowę kolejnego odcinka drogi krajowej DK61, od Michałowa Reginowa do Zegrza

Jest to ostatni niezmodernizowany odcinek tej drogi od Warszawy w kierunku Ostrołęki. Obecnie trwają intensywne prace na odcinku od wiaduktów w Legionowie do granicy miasta czyli do Miachałowa Regionowa.

Rozbudują 4,5 km istniejącej drogi

Zadaniem wykonawcy będzie rozbudowa 4,5 km istniejącej DK61 do przekroju dwujezdniowego z dwoma pasami ruchu w obu kierunkach. Zrealizowane zostaną również drogi dojazdowe do obsługi terenu bezpośrednio przyległego do drogi. Na skrzyżowaniach wybudowane zostaną sygnalizacje świetlne, a w miejscu obecnego ronda w Zegrzu, na skrzyżowaniu z DW631, powstanie węzeł. Piesi i rowerzyści będą mogli korzystać z chodnika i ścieżki pieszo-rowerowej. Ponadto droga zostanie wyposażona w urządzenia ochrony środowiska i bezpieczeństwa ruchu drogowego.

Praca wre od lat

Od 2006 roku trwają prace związane z rozbudową DK61 od granicy z Warszawą w kierunku Ostrołęki. Obecnie w realizacji jest trzeci etap, od wiaduktu do rejonu skrzyżowania z ul. Wolską w Stanisławowie Drugim. Planowany termin zakończenia robót to koniec maja 2021 r. Druga jezdnia na odcinku pomiędzy Zegrzem a Serockiem została dobudowana w latach 2007-2008. Od 2011 roku Serock omijamy wybudowaną obwodnicą.

Red/ GDDKiA

BIAŁOBRZEGI. Pobity 67-latek zmarł po pobiciu

Śmiertelnie pobił i nie przyznaje się do winy

W trakcie zakrapianego alkoholem spotkania doszło do pobicia 67-letniego mężczyzny. W wyniku obrażeń poszkodowany zmarł. Policja zatrzymała jedną osobę. Jest nim 48-letni mężczyzna, który nie przyznaje się do winy

Do zdarzenia doszło 20 października na os. Wojskowym w Białobrzegach. Jak udało nam się nieoficjalnie dowiedzieć w trakcie sąsiedzkiej imprezy zakrapianej alkoholem wywiązała się awantura, w trakcie której pobity został 67-letni mężczyzna.

Zrobili diagnostykę i wypuścili do domu

Kilka godzin później pobitego mężczyznę znaleziono na klatce schodowej. Wezwano pogotowie, które przetransportowało go do szpitala. Tam po zrobieniu badań i przeprowadzeniu diagnostyki 67-latek został wypuszczony do domu, gdzie po kilku dniach zmarł.

Po 7 dniach zmarł

Z informacji otrzymanych z Prokuratury Rejonowej w Legionowie wynika, że pobity 67-latek 27 października zmarł. Przeprowadzona sekcja zwłok wykazała, że najprawdopodobniej przyczyną śmierci było pobicie, które miało miejsce kilka dni wcześniej. Zatrzymano jedną osobę, którą okazał się uczestniczący w feralnej imprezie 44-latek. Mężczyzna został aresztowany na 3 miesiące i usłyszał zarzut spowodowania ciężkiego uszczerbku na zdrowiu, w wyniku którego doszło do śmierci 67-latka. Zatrzymany nie przyznaje się do winy. Teraz prokuratura bada wszystkie wątki tej sprawy.

QK

LEGIONOWO. Sąd udostępnił parknig na potrzeby mieszkańców

Sukces ma wiele twarzy

O udostępnieniu w weekendy parkingu sądu dla klientów targowiska oraz wkładzie miejskiej spółki KZB rozmawiamy z pomysłodawcą - Dariuszem Petryką

To i Owo: Gratulacje. Dzięki Pana naciskom udało się doprowadzić do udostępnienia parkingu sądu dla potrzeb mieszkańców korzystających z targowiska.

Dariusz Petryka: Tak, cieszę się, że się udało. Ta wiadomość ucieszy nie tylko klientów targowiska, ale też i mieszkańców okolicznych bloków.

TiO: Miejscowa na Weekend w wielotysięcznym nakładzie wmawia mieszkańcom, że to wielki sukces KZB Legionowo. Czyja to zasługa?

DP: Oczywiście finalnie KZB stało się stroną porozumienia z sądem. Ale kto miałby być stroną takiego porozumienia? Przecież nie radny. Zastanawiające jest, że od początku istnienia tego parkingu KZB nie zajęło się sprawą. Przez tyle lat... Aż trudno mi w to uwierzyć! Jeszcze w 2019 na komisji Rady Miasta jak podnosiłem ten temat to padały ze strony koalicji rządzącej głosy: :"*to bez sensu*", „*przecież zaraz będzie ruszać budowa sądu*". Z informacji, które uzyskałem z sądu wynika, że KZB nigdy w tej sprawie nie interweniowało, a sprawą zajęło się dopiero, gdy ja podjąłem temat.

TiO: Korzystał Pan już z tego parkingu?

DP: Tak, w ostatnią sobotę. W związku z tym, że w czasach pandemii KZB podpisywało porozumienie w blaskach fleszy to spodziewałem się wyjątkowo profesjonalnego przygotowania do otwarcia parkingu dla mieszkańców.

TiO: A czego brakowało?

DP: Szczerze mówiąc to byłem zaskoczony, że pierwszego dnia nie było w okolicy tablicy lub przedstawicieli KZB informujących kierowców o możliwości skorzystania z parkingu sądu – był podniesiony szlaban, ale wielu kierowców nie wjeżdżało, bo nie wiedzieli, że parking jest otwarty dla mieszkańców. Więc trochę przejąłem tą rolę i udało mi się kilku kierowców skierować na ten parking (*śmiech*). Ale powiedzmy, że z czasem mieszkańcy dowiedzą się o tej możliwości, bo chociażby na targowisku były komunikaty radiowe o takiej możliwości. Ale nie to było tym co najbardziej raziło.

TiO: A co?

DP: Przy wjeździe brak jakiejkolwiek tablicy informacyjnej odnośnie dni i godzin dostępności parkingu dla mieszkańców oraz regulaminu korzystania z parkingu. Jestem przekonany, że mieszkańcy będą z niego korzystać w sposób mądry, jednak takie tablice i regulaminy są po to, aby zabezpieczyć się np. na wypadek sytuacji, że ktoś postanowi zostawić pojazd na dłużej niż tylko w celach dokonania zakupów. Chociażby ostatniej soboty ludzie mogli nieświadomie pozostawić auto na dłuższy czas. I co wtedy? Przecież następnie w poniedziałek parking musi być pusty, aby bezpiecznie mógł z niego korzystać personel sądu.

TiO: Miejmy nadzieję, że KZB weźmie to pod uwagę. Dziękujemy za rozmowę.

DP: Dziękuję. Na koniec w tym miejscu chciałbym serdecznie podziękować Prezesowi Sądu Rejonowego w Legionowie, który podszedł do sprawy bardzo życzliwie mimo, że z prawnego punktu widzenia nie musiał się nad tym tematem pochylać. A mieszkańców chciałbym prosić, aby w pierwszej kolejności korzystali z parkingu sądu, aby odciążyć uliczki przy blokach.

eprasa.pl 60b17a71f0

GRUPA POLMLEK

w czasie pandemii

Polmlek rośnie w siłę! W rankingu Forbesa znalazł się na 31 miejscu! Sprzedaż roczna całej Grupy przekroczyła poziom 5 MLD zł!
Od 26 lat jako jeden z liderów mleczarstwa w Polsce wspiera polskie rolnictwo i stara się zapewnić stabilizację ekonomiczną i bezpieczeństwo swoim dostawcom. Produkty z logo Polmlek to produkty z polskiego mleka.

Grupa Kapitałowa Polmlek to stabilny i pewny partner biznesowy, firma ze stuprocentowym polskim kapitałem. Należy do dwóch właścicieli Andrzeja Grabowskiego i Jerzego Boruckiego, którzy stworzyli ją od podstaw. Z powodzeniem i konsekwentnie realizują założone cele, dzięki czemu firma, nawet w tak trudnym okresie pandemii, rośnie w siłę. Najlepszym potwierdzeniem jest obecność na liście opublikowanego 29 października 2020 roku przez FORBES **Rankingu 100 Największych Polskich Firm Prywatnych.** Polmlek znalazł się na 31 miejscu, a wzrost wartości firmy rok do roku to + **31%**. Obecnie wartość firmy to 2.318 MLN zł. Trzeba przyznać, że to imponujący wynik biorąc pod uwagę sytuację gospodarczą nie tylko w kraju ale i na świecie.

Rynek nabiałowy, pomimo pandemii, zaskakująco szybko się rozwija. Ludzie kupują tzw. produkty pierwszej potrzeby i wybierają ulubione, sprawdzone marki. Polmlek to firma, która dzięki doświadczonej załodze specjalistów stabilnie działa w nowych, trudnych warunkach rynkowych. W samej tylko fabryce w Lidzbarku Warmińskim w ciągu doby przerabiane jest 3,5 MLN litrów serwatki. We wszystkich dwunastu zakładach produkcyjnych dziennie przerabiamy 4,5 MLN litrów mleka!

Pandemia niewątpliwie zmieniła naszą rzeczywistość. Jeszcze pod koniec ubiegłego roku koncentrowaliśmy się na innowacjach i modernizacjach zakładów, a już pierwszy kwartał bieżącego roku wytyczył nowe priorytety. W wyniku światowej pandemii COVID-19 konieczne było dopasowanie planów produkcyjnych do aktualnej sytuacji na rynku. Polmlek zawsze był liderem eksportu nabiału. Już niemal w 100 krajach na całym świecie są dostępne produkty z polskiego mleka, wytwarzane w zakładach należących do grupy. Eksport zawsze był bardzo ważną częścią biznesu, a z kontrahentami zagranicznymi wiąże nas wieloletnia współpraca i wzajemne zaufanie oraz niezawodność. Drugi kwartał tego roku przyniósł trudności we współpracy z zagranicą, ale w tej chwili sytuacja wróciła do normy i mimo pandemii ruch tranzytowy odbywa się bez większych przeszkód. Również inwestycje i modernizacje w zakładach przebiegają nadal zgodnie z planem. Szybko nauczyliśmy się pracować w warunkach pandemii, zdalnie, ograniczając niezbędny kontakt do minimum, przestrzegając instrukcji dezynfekcji, eliminując możliwości kontaktu osób pracujących w trybie zmianowym. Dla bezpieczeństwa naszych dostawców i kontrahentów stosujemy elektroniczny obieg dokumentów. Można powiedzieć, że naszym największym priorytetem jest obecnie bezpieczeństwo na każdym etapie działalności, począwszy od gospodarstw naszych dostawców, bezpiecznego odbioru mleka, poprzez produkcję, magazynowanie, dostawy do odbiorców.

Polmlek niezmiennie współpracuje z niemal 9000 gospodarstw hodowlanych, oraz z ponad setką krajowych dostawców warzyw i owoców. Jest największą prywatną firmą mleczarską. Jest również właścicielem trzeciej największej marki w branży sokowej – Fortuna. W zakładzie w Tymienicach codziennie nalewany jest ponad milion sztuk rozmaitych soków, nektarów, napojów pod markami Fortuna, Garden, Pysio i in. Aktualnie oferta powiększa się o soki BIO powstające z owoców i warzyw z certyfikowanych, ekologicznych gospodarstw. Wszystko po to, aby jeszcze lepiej dbać o zdrowie naszych konsumentów.

Zakłady Grupy Polmlek w czasach pandemii nadal działają na najwyższych obrotach, przetwarzając miliony litrów mleka z polskich gospodarstw, które pod postacią serów, jogurtów, twarogów trafiają na polskie stoły. Nie zmniejszamy zatrudnienia, nie ograniczamy skupu. W ten sposób wspieramy polskie gospodarstwa domowe, naszych dostawców, naszych pracowników, a zatrudniamy niemal 4 tys. osób. Wywiązujemy się z kontraktów i zobowiązań, dzięki czemu na półkach sklepowych nie brakuje produktów nabiałowych, soków i napojów. Jednocześnie dbamy o zachowanie najwyższych standardów ochrony zdrowia naszych pracowników, dostawców, partnerów handlowych.

Grupa Polmlek angażuje się również w działalność pomocową, która w tych trudnych czasach jest niezwykle istotna. Zarówno finansowo jak i produktowo wspieramy szkoły, szpitale i inne instytucje, mając na uwadze wyjątkowo trudny czas, w którym przyszło nam żyć. Cały czas pamiętamy, że dzięki wzajemnej życzliwości i pomocy, łatwiej będzie wszystkim przetrwać okres pandemii i zminimalizować jej skutki.

Doskonale wiadomo, że skutki pandemii dotykają najbardziej branże hotelarską i gastronomiczną. Spadek zamówień z sektora HoReCa odczuliśmy na początku roku, ale dzięki odpowiedniej strategii i dywersyfikacji produkcji udało nam się szybko dostosować do nowej rzeczywistości. Najbardziej skutki lockdownu i obostrzeń dotknęły należące do Grupy hotele: Zamek Gniew, Hotel ST. Bruno w Giżycku i Witoldówkę w Krynicy. Mimo licznych promocji i atrakcji gości hotelowych jest dużo mniej niż w analogicznych sezonach w ubiegłych latach. Nasze hotele są doskonale wyposażone we wszystkie środki zapewniające gościom bezpieczeństwo, pokoje są dezynfekowane i ozonowane a systemy do dezynfekcji rąk są rozmieszczone tak, aby nie trzeba było ich szukać. Odpowiednio przeszkoleni pracownicy wiedzą jak zapewnić bezpieczeństwo odwiedzającym, dlatego serdecznie zapraszamy do naszych przepięknie usytuowanych i komfortowych hoteli.

Polmlek rośnie w siłę – dla was!

www.polmlek.com

eprasa.pl 60b17a71f0

MAZOWIECKA KRONIKA KRYMINALNA

2 listopad

STARE POLESIE. (gm. Leoncin, pow. nowodworski). Odnaleziono zaginionego grzybiarza

Do czosnowskiego komisariatu policji zgłosiła się kobieta, która powiadomiła, że jej brat najprawdopodobniej zaginął w lesie podczas zbierania grzybów. Z relacji kobiety wynikało, że 52-latek ze Starego Polesia wyszedł z domu przed południem i do zmroku nie powrócił oraz nie nawiązał kontaktu z rodziną. Mężczyzna nie posiadał przy sobie również telefonu komórkowego. Policjanci od razu przystąpili do poszukiwań. Dzielnicowy wspólnie z kryminalnym już po zmroku przeszukiwali las, do którego miał udać się zaginiony oraz rozpytywali okolicznych mieszkańców. W poszukiwania zaangażowana była również straż pożarna. Funkcjonariusze o godz. 20:30 zauważyli mężczyznę w miejscowości Wilków Polski. Na szczęście był cały i zdrowy. 52-latek bezpiecznie dotarł do domu.

3 listopad

WICHROWO. (gm. Naruszewo, pow. Płoński). Kierowca osobówki z 30 aktywnymi punktami karnymi

Tuż przed godz. 13:00 w miejscowości Wichorowo gm. Naruszewo doszło do potrącenia rowerzysty przez samochód osobowy. Interweniujący na miejscu policjanci ustalili, że kierujący Seatem 20-letni płońszczanin, jadąc drogą relacji Płońsk-Krysk, na skrzyżowaniu z drogą z pierwszeństwem przejazdu, „ściął zakręt", zjechał na przeciwległy pas ruchu i uderzył w rowerzystę jadącego w kierunku Płońska. Kierujący rowerem 35-latek (mieszkaniec Płońska) z obrażeniami ciała został przewieziony do szpitala. Policjanci fakultatywnie zatrzymali 20-latkowi prawo jazdy. Jak się okazało, młody mężczyzna ma na swoim koncie aż 30 aktywnych punktów karnych, a organ wydający prawo jazdy jakiś czas temu wystawił mu skierowanie na kontrolny egzamin teoretyczny i praktyczny.

LEGIONOWO. Rwał lusterka w zaparkowanych samochodach

W miniony weekend dyżurny legionowskiej komendy otrzymał telefoniczne zgłoszenie o mężczyźnie niszczącym zaparkowane na ulicy pojazdy. Na miejsce został skierowany policyjny patrol, który ujawnili kilka aut z urwanymi lusterkami. Policjanci natychmiast zaczęli sprawdzać teren przyległy do miejsca zdarzenia i już po kilku minutach zatrzymali młodego mężczyznę odpowiadającemu rysopisowi, jaki przekazał świadek. 17-latek noc spędził w policyjnej celi. Śledczy w tym czasie zebrali materiał dowodowy, który pozwolił na przedstawienie mieszkańcowi powiatu legionowskiego zarzutu uszkodzenia mienia o wartości 1800 złotych. Teraz sprawą zajmie się sąd. Za to przestępstwo grozi kara pozbawienia wolności do lat 5.

4 listopad

ALEKSANDRÓW. (gm. Czosnów, pow. nowodworski). Dzikie zwierzę wtargnęło przed auto

W środę przed godz. 20:00 w miejscowości Aleksandrów gm. Czosnów doszło do wyjątkowo niebezpiecznego zdarzenia drogowego. Kierujący Volvo 44- latek z Warszawy jechał DW 579 od miejscowości Leszno w kierunku Nowego Dworu Mazowieckiego. W pewnym momencie z prawej strony na drogę wtargnęło dzikie zwierzę. Mężczyzna oświadczył, iż chcąc uniknąć zderzenia zjechał na prawą stronę drogi, a następnie uderzył w przydrożne drzewo. Volvo natychmiast stanęło w płomieniach. Na szczęście 44- latek zdołał w porę opuścić pojazd. Na miejscu, przez zespół ratownictwa medycznego została mu udzielona pomoc medyczna. Nie wymagał hospitalizacji. Auto którym kierował doszczętnie spłonęło. Na miejscu pracowali policjanci wydziału ruchu drogowego nowodworskiej komendy policji oraz funkcjonariusze z czosnowskiego komisariatu. Ponadto obecne były 2 zastępy państwowej straży pożarnej oraz 2 zastępy ochotniczej straży pożarnej. Droga przez godzinę była w tym miejscu zablokowana.

STRACHOWO. (gm. Płońsk) Pijany kierowca z czynnym zakazem został ujęty przez obywatela

Po godz. 14:00 dyżurny płońskiej komendy skierował policyjny patrol do miejscowości Strachowo (gm. Płońsk), gdzie osobowym Oplem miał kierować nietrzeźwy mężczyzna. Na miejscu policjanci zastali zgłaszającego, który widział jak kierowca osobówki jechał slalomem z dużą prędkością od strony Płońska w kierunku na Nowe Miasto. Przed rondem w Strachowie, gdy pijany kierowca zwolnił, mieszkaniec gm. Załuski zajechał mu drogę i zmusił do zatrzymania auta, a następnie zabrał kluczyki, by uniemożliwić dalszą jazdę.

Jak się okazało, Oplem kierował 36-letni płońszczanin, który miał w organizmie blisko 2,7 promila alkoholu. Dodatkowo funkcjonariusze ustalili, że mężczyzna kilkakrotnie był już karany za jazdę w stanie nietrzeźwości i ma dożywotni zakaz prowadzenia pojazdów mechanicznych. Okazało się również, że jest poszukiwany do odbycia kary pozbawienia wolności za niestosowanie się do sądowych wyroków. Pijany kierowca trafił do policyjnego aresztu, a wkrótce zostanie przewieziony do zakładu karnego.

5 listopad

NOWY DWÓR MAZOWIECKI. Nietrzeźwy spowodował kolizję

Do zdarzenia doszło w czwartkowy wieczór na ul. Szkolnej w Pomiechówku. Jak ustalili policjanci, kierujący Renault nowodworzanin, podczas manewru cofania doprowadził do kolizji drogowej z zaparkowanym pojazdem marki Honda. Na szczęście nikomu nic się nie stało. Funkcjonariusze nowodworskiego wydziału ruchu drogowego zbadali stan trzeźwości sprawcy zdarzenia. Okazało się, że 45-latek ma 2,46 promila alkoholu w wydychanym powietrzu.

Mężczyzna odpowie za kierowanie pojazdem w stanie nietrzeźwości oraz spowodowanie kolizji drogowej. Oprócz utraty prawa jazdy grozi mu kara do 2 lat pozbawienia wolności oraz grzywna.

LEGIONOWO. Włamał się do samochodu, chwilę później był już zatrzymany przez policjantów

Kilka dniu temu oficer dyżurny legionowskiej komendy otrzymał zgłoszenie o włamaniu do samochodu. Z ustaleń funkcjonariuszy wynikało, że późnym wieczorem właściciel pojazdu wyszedł na spacer z psem i wtedy w swoim pojeździe zobaczył mężczyznę. Kiedy zaczął biec w kierunku zaparkowanego BMW młody człowiek spłoszył się, wybiegł z pojazdu i po krótkim pościgu zniknął z pola widzenia pokrzywdzonego w osiedlowych uliczkach. Kilka minut później, dzięki informacjom przekazanym przez pokrzywdzonego oraz szybkiej reakcji policjantów włamywacz był już w rękach mundurowych. Okazał się nim 19 – letni mieszkaniec powiatu legionowskiego, który noc spędził w policyjnym areszcie. Mężczyzna usłyszał już zarzut usiłowania kradzieży z włamaniem i teraz za swoje zachowanie odpowie przed sądem. Za popełnione przestępstwo grozi kara pozbawienia wolności do lat 10.

SWOBODNIA/NOWY DWÓR MAZ. Dwa zdarzenia w czwartkowe przedpołudnie

5 listopada po godz. 11:00 w miejscowości **Swobodnia gm. Zakroczym** doszło do wypadku drogowego. Kierujący Fordem 18- latek z powiatu glinojeckiego, jadąc od miejscowości Strubiny nie ustąpił pierwszeństwa przejazdu prawidłowo jadącemu pojazdowi marki Volvo. Kierująca nim 59- latka z Nowego Dworu Mazowieckiego poruszała się od miejscowości Janowo w kierunku Zakroczymia. W wyniku zderzenia kobieta doznała urazu kręgosłupa i trafiła do płońskiego szpitala. Kierujący byli trzeźwi. Czynności na miejscu zdarzenia wykonywali policjanci ruchu drogowego oraz zakroczymskiego posterunku, a także straż pożarna i pogotowie. Tego samego dnia, chwilę przed południem na **ul. Leśnej w Nowym Dworze Mazowieckim** doszło do kolejnego zdarzenia. 52- letni mieszkaniec powiatu działdowskiego kierujący ciężarową Scanią z naczepą feben zauważył dym wydobywający się z opon. Zatrzymał więc pojazd i postanowił sprawdzić co się stało. Kiedy znajdował się przy naczepie doszło do wybuchu opony. Był on tak silny, że mężczyzna doznał urazu ręki oraz twarzy. 52- latek śmigłowcem LPR został przetransportowany do jednego z warszawskich szpitali. Zdarzenie obsługiwali policjanci nowodworskiej prewencji, zastępy straży pożarnej oraz służby medyczne.

6 listopad

JABŁONNA. (pow. legionowski). Najbliższe 3 lata spędzi „za kratkami"

Mundurowi z jabłonowskiego komisariatu realizując nakaz doprowadzenia wydany przez warszawski sąd zatrzymali poszukiwanego 47-latka. Zgodnie z dyspozycją sądu mieszkaniec powiatu legionowskiego w areszcie śledczym pozostanie przez najbliższe 3 lata. Osoby wchodzące w konflikt z prawem muszą wiedzieć i liczyć się z konsekwencjami popełnianych czynów, ale przede wszystkim nieuchronnością kary. Zatrzymanie takich osób przez policjantów przez policjantów to tylko kwestia czasu. Przekonał się o tym 47–latek zatrzymany przez funkcjonariuszy zespołu patrolowo – interwencyjnego z Jabłonny. Sąd Rejonowy dla Warszawy Żoliborza wydał nakaz doprowadzenia mężczyzny do aresztu śledczego. Mieszkaniec powiatu legionowskiego w placówce penitencjarnej spędzi najbliższe 3 lata za wymuszenie rozbójnicze.

LEGIONOWO. Za kierownicą z 2 promilami

Dyżurny legionowskiej komendy otrzymał anonimowe zgłoszenie o nietrzeźwym kierującym. Do działań zaangażował policyjne patrole z terenu Legionowa i Jabłonny. Kilka minut przed godz. 1 w nocy mundurowi w Jabłonnie zatrzymali kierującego Peugeotem. Policjanci sprawdzili stan trzeźwości mężczyzny, urządzenie wykazało blisko 2 promile alkoholu w jego organizmie. Niebawem 34-latek odpowie przed sądem za kierowanie pojazdem w stanie nietrzeźwości za co grozi do 2 lat pozbawienia wolności.

LEMANY. (pow. pułtuski). Potrącenie rowerzysty

Pułtuscy policjanci wyjaśniają okoliczności wypadku drogowego, do którego doszło na drodze wojewódzkiej w Lemanach. 34 – letni kierowca dostawczego Renault w nieustalonych okolicznościach potrącił poruszającego się w tym samym kierunku nieoświetlonego rowerzystę. Policjanci apelują o ostrożną i bezpieczną jazdę.

Około godziny 19:00 w Lemanach, na drodze wojewódzkiej nr 618 doszło do wypadku drogowego kierowcy pojazdu dostawczego i rowerzysty. 34 – letni mieszkaniec Mińska Mazowieckiego jadąc pojazdem Renault Master w kierunku Wyszkowa, na prostym odcinku drogi w nieustalonych okolicznościach potrącił poruszającego się w tym samym kierunku 60 – letniego rowerzystę. Policjanci wykonujący czynności na miejscu ustalili, że mężczyzna poruszał się rowerem bez sprawnego oświetlenia. W wyniku zdarzenia rowerzysta z obrażeniami ciała został przewieziony do szpitala. W ostatnim czasie na drogach powiatu pułtuskiego odnotowano wzrost ilości zaistniałych zdarzeń drogowych z udziałem niechronionych uczestników ruchu drogowego.

PUŁTUSK. Kradł piwo i zarabiał na jego sprzedaży

W ciągu ostatniego miesiąca, z terenu jednej z pułtuskiej hurtowni dochodziło do szeregu kradzieży alkoholu. Łącznie łupem złodzieja padło blisko 500 sztuk piwa. Kilka dni temu funkcjonariusze Wydziału Kryminalnego zatrzymali podejrzanego o dokonanie tego przestępstwa. Jego zapału do „wyniesienia" alkoholu z miejsca pracy, nie ostudził nawet fakt, że na terenie hurtowni jest monitoring. Mężczyzna działał sam. Być może zabrakło kilku dni by „pozbyć się" dowodów. Jak się okazało większa część została sprzedana. Udało się odzyskać 150 sztuk piwa. Łącznie, straty na jakie został narażony właściciel hurtowni to ponad tysiąc złotych. Teraz 25 – letniemu mieszkańcowi Ciechanowa grozi kara do 5 lat pozbawienia wolności.

KPP Nowy Dwór Mazowiecki, KPP Legionowo, KPP Płońsk, KPP Pułtusk

eprasa.pl 60b17a71f0

OSOCZE ŁAGODZI OBJAWY COVID-19, skraca czas choroby, obniża śmiertelność

Z najnowszych polskich badań przeprowadzonych na grupie ok. 100 pacjentów wynika, że osocze ozdrowieńców łagodzi objawy COVID-19, skraca okres choroby i obniża śmiertelność – poinformowała prof. Katarzyna Życińska z Centralnego Szpitala Klinicznego MSWiA w Warszawie

Szpital MSWiA w Warszawie od pierwszych dni trwania pandemii próbował wykorzystać osocze ozdrowieńców w leczeniu chorych z COVID-19. Jeszcze wczesną wiosną rozpoczęto organizację pracowni pobierającej i przygotowującej osocze, czyli koktajl zawierający przeciwciała przeciwko koronawirusowi SARS-CoV-2. Od tego czasu jest on podawany chorym.

Jednocześnie prowadzono badania, które miały wykazać, czy taka terapia jest faktycznie pomocna. Prof. dr hab. n. med. Katarzyna Życińska, która jest kierownikiem Kliniki Chorób Wewnętrznych i Reumatologii Centralnego Szpitala Klinicznego MSWiA w Warszawie, poinformowała, że objęto nimi dużą grupę około 100 pacjentów, którym przetoczono osocze ozdrowieńców.

Z badań tych wynika, że dwukrotne podanie osocza ozdrowieńców chorym na COVID-19 w odstępie 24-48 godzin skróciło występowanie intensywnych objawów choroby i były one łagodniejsze. Skrócił się również okres chorowania pacjentów oraz obniżyła się śmiertelność – powiedziała specjalistka w rozmowie z PAP. Tłumaczy ona to tym, że znajdujące się w osoczu ozdrowieńców przeciwciała przeciwko koronawirusom SARS-CoV-2 przyczyniają się do wygaszenia toczącego się w organizmie chorego procesu zapalnego.

Eksperci Szpitala MSWiA w Warszawie nie chcą na razie podać bliższych szczegółów swych badań klinicznych przed oficjalną publikacją na ten temat. Ukaże sia ona za kilka dni w jednym z renomowanych czasopism międzynarodowych. – *Takie są wymogi, musimy z tym poczekać* – wyjaśniła prof. Życińska.

Osocze ozdrowieńców stosowane jest na całym świecie, jednak brakuje wciąż jednoznacznych badań klinicznych, które potwierdzałyby, że jest ono faktycznie przydane w leczeniu chorych z COVID-19.

Nasza publikacja dostarcza dowodów, że osocze ozdrowieńców jest istotnym lekiem - przy czym trzeba pamiętać, że nie jest ono stosowane w monoterapii, czyli jako pojedynczy lek zdolny wyleczyć chorego z COVID-19. Leczeni nim pacjenci otrzymują także inne leki, takie jak deksametazon i remdesivir – zastrzega specjalistka.

Zwraca uwagę, że osocze musi być podane w odpowiednim stadium choroby, żeby było skuteczne. Przeznaczone jest dla pacjentów w stanie średnim oraz ciężkim, a nie łagodnym. Nie jest też skuteczne dla pacjentów będących w stanie krytycznym, u których dostępnymi na razie metodami trudno zahamować wywołany zakażeniem proces zapalny.

Nasze dane trudno porównywać z ośrodkami rzadko stosującymi osocze ozdrowieńców, na małej grupie pacjentów – dodaje specjalistka. W Szpitalu MSWiA w Warszawie była też tzw. grupa kontrolna pacjentów, czyli takich, którzy otrzymywali standardowo odpowiednie leki, ale nie przetaczano im osocza ozdrowieńców.

Osocze podawano zgodnie z rekomendacjami komitetu terapeutycznego Szpitala MSWiA. Stale jest ono pozyskiwane od ozdrowieńców, których przybywa. – *Mamy coraz młodszych pacjentów chorujących na COVID-19, którzy są potencjalnymi dawcami osocza* – podkreśla prof. Życińska.

Osocze trzeba jednak dobrać do danego pacjenta w zależności od grupy krwi. Największe kłopoty są z rzadkimi grupami krwi, takimi jak BRh-. Wśród dawców rekordzistą w naszym kraju jest Michał Dybowski, przedsiębiorca z Warszawy, który przeszedł COVID-19, leczył się w Szpitalu MSWiA, a potem sześciokrotnie oddał osocze.

Prof. Piotr Radziwon z Regionalnego Centrum Krwiodawstwa i Krwiolecznictwa w Białymstoku, powiedział PAP, że osocze oddaje coraz więcej pacjentów, którzy wyzdrowieli, ale wraz z narastającą grupą chorych z COVID-19, jeszcze szybciej wzrasta zapotrzebowanie na ten lek, którego inaczej nie można pozyskać.

(PAP)Zbigniew Wojtasiński
Fot. PAP/S. Leszczyński

Dane o liczbie osób, które wyzdrowiały (8.11.2020):

POLSKA: liczba ozdrowieńców: 209 363 (w sumie)

MAZOWSZE: 31 832 (w sumie)

POWIAT CIECHANOWSKI: liczba ozdrowieńców /(ostatnia doba): 538/(36)

POWIAT LEGIONOWSKI: liczba ozdrowieńców / (ostatnia doba): 850/ (47)

POWIAT NOWODWORSKI: liczba ozdrowieńców / (ostatnia doba): 178/0

POWIAT PUŁTUSKI: liczba ozdrowieńców / (ostatnia doba): 327/40

OSOCZE DLA CHORYCH NA COVID-19

Co przyszły dawca musi wiedzieć

Regionalne centra krwiodawstwa i krwiolecznictwa apelują do wszystkich osób, które chorowały na COVID-19 i zostały uznane za zdrowe, do oddawania osocza krwi. Dzięki przeciwciałom, które ono zawiera, udaje się uzyskać lek, który pomaga wielu ciężko chorym na COVID-19. Jeśli przeszedłeś tę chorobę, sprawdź, czy możesz pomóc innym

Zabieg pobrania osocza jest bezpieczny i trwa około pół godziny. Stosuje się tu najczęściej metodę plazmoferezy, która polega na tym, że z krwi żylnej dawcy pobierana jest krew, ale oddziela się z niej osocze od pozostałych składników krwi – osocze jest pobierane, a pozostałe składniki powracają do tej samej żyły.

Jeśli pobranie osocza metodą plazmaferezy nie jest możliwe, pobierane jest 450 ml krwi pełnej, z której otrzymywane jest ok. 220-230 ml osocza.

Po pobraniu osocze jest badane (musi być m.in. pewność, że nie zawiera żadnych patogenów) i zamrażane.

Zabieg może być powtarzany nawet do trzech razy w tygodniowych odstępach.

Jeden ozdrowieniec, który trzykrotnie odda osocze (3x600 ml), może przyczynić się do powstania aż dziewięciu dawek leku na COVID-19 (9x200 ml). Chorzy na COVID-19 otrzymują w celu leczenia od 200 do 400 ml osocza ozdrowieńca.

Leczenie to stosuje się w ramach tzw. „commpassionate use". Tego rodzaju metoda – pozyskiwania przeciwciał z osocza była używana w przypadkach innych chorób zakaźnych, takich np. SARS czy MERS. W przypadku COVID-19 nie ma zakończonych podwójnie zaślepionych randomizowanych prób klinicznych (czyli takich, w których część pacjentów otrzymuje inne leczenie lub – jeśli jest to dopuszczalne -placebo, a część – przeciwciała z osocza, przy czym ani sami pacjenci, ani opiekujący się nimi lekarze nie wiedzą do czasu odkodowania danych, kto jaką terapię otrzymuje). Tego rodzaju badania są prowadzone, natomiast istnieje wystarczająco dużo danych ze szpitali, gdzie leczy się pacjentów z ciężkim przebiegiem COVID-19, iż terapia dużej części przynosi poprawę i nie pogarsza ich stanu.

Zabieg pobrania osocza może być połączony z oddaniem koncentratu czerwonych krwinek, który następnie może być wykorzystany dla chorych z innymi poważnymi problemami zdrowotnymi.

Kto może oddać osocze

Wstępne (łączne) kryteria to:
- Wiek 18-65 lat;
- Co najmniej 28 dni od ustąpienia objawów COVID-19 albo 18 dni od zakończenia izolacji po zakażeniu SARS-CoV-2 lub po wyzdrowieniu z COVID-19;

Poza tym ozdrowieńcy muszą spełniać kryteria dla dawców krwi, czyli na przykład nie mogą oddawać osocza i krwi te osoby, które chorowały na wirusowe zapalenie wątroby jakiegokolwiek typu, mają czynną infekcję (np. opryszczkę), mają cukrzycę.

W celu oddania osocza, należy w pierwszej kolejności skontaktować się z najbliższym regionalnym centrum krwiodawstwa i krwiolecznictwa – telefonicznie lub mejlowo. Pierwsza kwalifikacja do zabiegu zostanie przeprowadzona telefonicznie; kolejna zostanie już przeprowadzona na miejscu. Dawcy nie muszą wykonywać żadnych badań we własnym zakresie.

Co przysługuje dawcy osocza:
- dziewięć tabliczek czekolady,
- dzień wolny w pracy (jeżeli pracuje na umowie o pracę),
- niewielka ulga podatkowa w PIT.

jw, zdrowie.pap.pl

eprasa.pl 60b17a71f0

TAJEMNICE PROPOLISU

JADWIGA WOŁYNIK
j.wolynik@tio.com.pl

Domowe sposoby produkcji propolisowych specyfików niezmiernie intrygują akademickich lekarzy, bo w wielu krajach na świecie produkowane są leki na bazie propolisu. Robią je Austriacy, Szwajcarzy, Niemcy, Rosjanie, Duńczycy (ci ostatni- opierając się na wiedzy polskich naukowców!) oraz my, Polacy

Medycyna ludowa zna wartość roli pszczół w przyrodzie, zna wartość miodu, pierzgi, pyłku kwiatowego i propolisu od zarania dziejów, gdy aptek wtedy jeszcze nie było, a zdrowie wymagało ratunku i wsparcia w rożnych sytuacjach kryzysowych. Znając życie, można domniemać, że ludzie i tak będą „ważyć specyfiki propolisowe" w domu. Lepiej już więc robić to w domu, w miarę poprawnie, niż nie wiedzieć na ten temat nic i sobie, lub komuś zaszkodzić. Dzielę się więc z Państwem swoją wiedzą i doświadczeniem, a Państwo sami oceńcie.

Nalewka propolisowa

Do ½ litra spirytusu 95% dodajemy 100g rozdrobnionego propolisu. Butelkę (z ciemnego szkła) szczelnie zamykamy i zostawiamy na 14 dni w ciepłym i ciemnym miejscu. W ciągu dnia wstrząsamy butelką kilkakrotnie. Po 2 tygodniach zlewamy płyn znad osadu a nalewkę w ciemnej butelce przechowujemy w miejscu, gdzie nie dochodzi światło słoneczne.

W stanach chorobowych (angina, grypa, zapalenie oskrzeli) zażywamy 3-4 razy dziennie w ciągu dnia, w ilości 30-40 kropli podanych na kostce cukru, kawałku chleba, lub same. Należy je dobrze „zaśliniać". W przypadku podania na cukrze lub chlebie jest to prostsze, bo po prostu je ssiemy, jak dawniej cukierki landrynki. Krople zażywamy po posiłku. Przez 2 godziny po podaniu propolisu nie pijemy żadnych płynów.

Aby wzmocnić odporność, należy 20 kropli w/w nalewki zażywać 1 raz dziennie z dodatkiem miodu lub cukru, wody (dla diabetyków). Dzieciom podajemy tyle kropli ile mają lat. Kurację stosujemy przez kilka tygodni.

Przy bólach gardła, paradontozie, stanach zapalnych jamy ustnej i zatok, podajemy 10 kropelek w/w nalewki, które wlewamy do ½ szklanki ciepłej wody i płuczemy kilkakrotnie gardło w ciągu dnia.

Przy katarze, zapaleniu oskrzeli możemy ratować zdrowie inhalacją. 30 kropli nalewki, wlewamy do miseczki z gorącą wodą, nakrywamy głowę ręcznikiem i wdychamy lecznicze, dobroczynne opary.

Na nieżyty jelit, wrzody żołądka, dwunastnicy, stany chorobowe wątroby, trzy razy dziennie, przed posiłkami, pijemy 20 kropli nalewki, razem ze szklanką świeżo zmielonego i zaparzonego siemienia lnianego.

Roztwór spirytusowy

Mieszamy 10 ml wyżej wymienionej nalewki z 60 ml przegotowanej i ostudzonej wody. Otrzymamy mleczno-kremowy roztwór, którym leczymy rany, odleżyny, grzybice, odmrożenia i poparzenia. Używamy go do kompresów.

Propolisowe mleko.

Gotujemy 1 litr świeżego wiejskiego mleka. Do jeszcze ciepłego, dodajemy od 50 do 100 gram propolisu. Trzymamy mieszankę na ogniu jeszcze przez 10 min, pilnując, aby nie zawrzała i nie wykipiała. Mieszamy drewnianą łyżką. Gdy mieszanka wystygnie zbieramy warstwę wosku. Popijamy 2 razy dziennie, po łyżce takiego mleka.

Tak możemy leczyć przeziębienia, astmę, bronchit, prostatę, choroby wrzodowe żołądka, dwunastnicy, jelit.

Maść na wazelinie

10 g propolisu mieszamy z 100 g podgrzanej, czystej wazeliny. Podgrzewamy jeszcze 8 min mieszamy go od czasu do czasu. Filtrujemy. Kiedy maść przestygnie, wkładamy do wyparzonego, szczelnego słoiczka. Taką maścią leczymy wrzody, choroby skóry, zajady, egzemy, łuszczyce, grzybice oraz drożdżaki.

Z braku wazeliny możemy użyć masła klarowanego.

10 g propolisu mieszamy ze 100 g masła podgrzanego w kąpieli wodnej. Stale mieszając podgrzewamy jeszcze 10 min, nie dopuszczając do wrzenia. Ciepłą mieszankę filtrujemy przez kilkakrotnie złożoną gazę. Zamykamy szczelnie w słoiczku. Specyfiki z propolisu przyrządzamy w naczyniach szklanych, porcelanowych ostatecznie emaliowanych i mieszamy kopystką drewnianą. Przykrywamy, aby olejki eteryczne nie ulotniły się. Przechowujemy w chłodnym ciemnym miejscu.

Jak sprawdzić czy jesteśmy uczuleni na propolis? Bardzo prosto. Skórę na zgięciu łokcia, od strony zewnętrznej smarujemy 2 kropelkami naszej naleweczki. Jeśli pojawią się czerwone, swędzące krostki - rezygnujemy z leku.

Dobrego miodu na rynku jest bardzo mało, trzeba było ogromnej wiedzy, doświadczenia i ciężkiej pracy bartnika, aby wspomóc pszczoły w ich wysiłku i zebrać sierpniowy miód w tym roku.

Znalazłam jednak w Nasielsku pn. Pszczelą Manufakturę braci Leszka i Tomka Piątkowskich, którzy prowadzą pasiekę, gdzie rodzinne tradycje pszczelarskie trwają już od 40 lat. Miłość do pszczół swoim synom zaszczepił tata, Włodzimierz. Jako mali chłopcy pomagali tacie w pasiece, bo dobra praktyka to najlepszy nauczyciel, Swoją wiedzę o Ziemi, przyrodzie, naturze, uprawie roli, ochronie środowiska, poszerzyli na studiach na Uniwersytecie Warmińsko-Mazurskim w Olsztynie, Leszek na kierunku „Technika Rolnicza i Leśna", a Tomek na kierunku „Ochrona Środowiska". Bracia uzupełniają się nawzajem, Leszek odpowiedzialny jest za wprowadzanie nowości technicznych do pasieki, takich jak nowe miodarki czy linie do odsklepiania ramek, natomiast brat Tomek odpowiada za pozyskiwanie nowych obszarów, gdzie będą mogli wędrować z pszczelimi rodzinami, oraz za przekonywanie rolników do wykorzystania w płodozmianie roślin miododajnych, itp. Jednak, jak sami podkreślają cały czas się dokształcają w zakresie pszczelarstwa, by być na bieżąco z nowościami technicznymi uprawy roślin miododajnych a przede wszystkim za dobór matek pszczelich (często nazywanych królowymi).

Bracia Leszek i Tomek stawiają na pasieki wędrowne, gdzie pozyskują miody odmianowe w szczególności miód: rzepakowy, akacjowy, faceliowy, gryczany, nawłociowy, leśny i lipowy. Oprócz miodów pozyskują pyłek pszczeli, pierzgę (tzw. ukiszony pyłek pszczeli), wosk i propolis. Jak sami podkreślają, wyjątkowy smak miodów zawdzięczają dużym pożytkom roślin miododajnych i ciężkiej pracy pszczół, oraz bardzo dobrym relacjom z okolicznymi rolnikami. Panowie zaznaczyli, że pozyskiwanie miodów odmianowym nieraz wiąże się z przewożeniem na pożytki nawet do 100 km od Nasielska, ale wszystko odbywa się na terenie woj. Mazowieckiego.

Ten rok, jak opowiadają, nie należał do najłatwiejszych, ze względy na kapryśną pogodę i suszę, jednak dzięki zaprzyjaźnionym rolnikom udało pozyskać się dość spore ilości miodu faceliowego, rzepakowego, gryczanego i wielokwiatowego.

Panowie zapraszają do siebie na bezpośrednie zakupy do Nasielska, ale również w okresie wakacyjnym i przed świętami Bożego Narodzenia. Można ich spotkać z miodami na targu w Nowym Dworze Mazowieckiem, a na stałe, sprzedają swoje produkty na Nasielskiem targu, na swoim gospodarstwie oraz prowadzą sprzedaż wysyłkową. O miodzie Panów Piątkowskich można dowiedzieć się więcej na:
www.pszczelamanufaktura.pl
tel.609024274.

ZA TYDZIEŃ:
zapraszam na ciąg dalszy
J.W.

eprasa.pl 60b17a71f0

Pałacowy Catering

Zadzwoń i zamów
tel. 883 324 344
+48 22 782 54 89

Pakiet Pałacowy 80 zł/os.
Pakiet Królewski 120 zł/os.

- przystawki
- finger food
- dania ciepłe
- desery

oferujemy również catering z obsługą i z zastawą

DOWOZIMY
ZAPRASZAMY

www.palacjablonna.pan

środa 11 listopada

TVP 1

05:25 Jak uratować mamę - baśń, prod. Polska
07:00 Transmisja Mszy Świętej z Sanktuarium Matki Bożej na Jasnej Górze
07:30 Rodzinny ekspres - W jaki sposób wiara pomaga nam być patriotą? - magazyn
08:05 Klub włóczykijów i tajemnica dziadka Hieronima - komedia, prod. Polska, 2015
09:50 Komisarz Alex - serial kryminalny TVP
10:50 Natura w Jedynce - Ochrona głuszca w Polskich Lasach - film dokumentalny, prod. Polska, 2018, reż. Michał Ogrodowczyk
11:40 Święto Niepodległości
13:30 Niepodległość - film dokumentalny, prod. Polska, 2018,

KOMEDIA

15:10 Ranczo Wilkowyje - komedia, prod. Polska
17:00 Teleexpress
17:20 Pogoda
17:35 11 listopada - koncert
19:25 Sport
19:30 Wiadomości
20:05 Pogoda
20:10 Alarm! - magazyn
20:30 Piłka nożna - mecz towarzyski Polska - Ukraina
22:55 Historia bez tajemnic - Zrodzeni do szabli - film dokumentalny
00:05 Ludzie i bogowie
00:55 Zmruż oczy - film obyczajowy
02:35 Okupowani - serial
03:30 Wojsko - polskie.pl
03:50 Terytorialsi - magazyn
04:10 Wiedźmy - serial TVP

TVP 2

05:35 Cafe piosenka - talk-show
06:05 Spiszmy się jak na rolników przystało! - magazyn rolniczy
06:15 Rin Tin Tin - film prod. USA, 2007, reż. Danny Lerner, wyk. Armand Assante, Tyler Jensen
07:55 Pytanie na śniadanie
10:50 Panorama
10:55 Pytanie na śniadanie
11:30 Spisz się rolniku - felieton
11:45 Gwiazdy w południe - Nie do przebaczenia - western, prod. USA, 1960, reż. John Houston, wyk. Burt Lancaster, Audrey Hepburn
14:00 Familiada - Odcinek Specjalny - teleturniej
14:35 Koło fortuny - odcinek specjalny - teleturniej
15:15 Szansa na sukces. Opole 2021 - widowisko

BAŚŃ FILMOWA

16:20 Ella zaklęta - baśń filmowa, prod. USA, 2004, reż. Tommy O'Haver
18:00 Panorama
18:25 Pogoda
18:30 Mój przyjaciel Hachiko - film obyczajowy
20:10 Trędowata - melodramat, prod. Polska, 1976, reż. Jerzy Hoffman, wyk. Elżbieta Starostecka, Leszek Teleszyński, Jadwiga Barańska
21:55 Wszyscy moi mężczyźni - komedia, prod. USA
23:40 Incydent - film fabularny, prod. USA, 1997
01:25 Na głęboką wodę - film fabularny
03:10 Zakończenie dnia

TVN

05:15 Uwaga! - magazyn
05:35 Mango - telezakupy
06:50 Kuchenne rewolucje - program kulinarno-rozrywkowy
07:50 Doradca smaku
08:00 Dzień Dobry TVN - magazyn
11:30 Pomysłowe projekty
12:00 Dennis rozrabiaka - film komedia, USA, 1993, reż. Nick Castle, wyk. Walter Matthau, Mason Gamble, Joan Plowright, Christopher Lloyd
14:05 Grinch: Świąt nie będzie - film rodzinny, USA, 2000, reż. Ron Howard, wyk. Jim Carrey
16:25 Gwiezdny pył - film przygodowy
19:00 Fakty
19:25 Uwaga! koronawirus
19:50 Raport smogowy
19:55 Uwaga! - magazyn
20:10 Doradca smaku

SERIAL OBYCZAJOWY

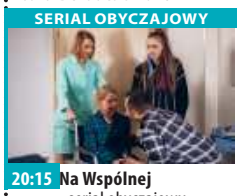

20:15 Na Wspólnej - serial obyczajowy, Polska
20:55 Milionerzy
21:30 Top Model
23:00 Pieniądze to nie wszystko - film komedia, Polska, 2001, reż. Juliusz Machulski, wyk. Marek Kondrat, Stanisława Celińska, Sylwester Maciejewski, Cezary Kosiński, Hanna Mikuć, Magdalena Wójcik, Andrzej Chyra, Tomasz Sapryk
01:15 Superwizjer - magazyn reporterów prod. Polska
01:50 Uwaga! - magazyn
02:10 Noc magii

POLSAT

06:00 Nowy dzień z Polsat
07:45 Tarapaty Przyjaźń to wcale nie jest taka prosta sprawa i Julka o tym wie. Chodzi do szkoły z internatem i jeszcze nigdy nie miała prawdziwej przyjaciółki. Zaczynają się wakacje, a razem z nimi kłopoty. Julka zamiast do rodziców w Kanadzie, trafia do ciotki w Warszawie. W tej samej kamienicy mieszka Olek. Kiedy dzieciakom wpada w ręce plan prowadzący do skarbu zaczyna się przygoda.
09:35 Toy Story 3
11:45 101 dalmatyńczyków
13:55 102 dalmatyńczyki
16:15 Jumanji: Przygoda w dżungli
18:50 Wydarzenia
19:30 Gość Wydarzeń
20:05 Nasz Nowy Dom

KOMEDIA ROMANTYCZNA

21:05 Och Karol 2 - komedia romantyczna Karol ma wszystko. Świetnie zarabia, jest najlepszym pracownikiem dużej firmy, jeździ sportowym samochodem i posiada piękny dom, gdzie codziennie czeka na niego jeszcze piękniejsza narzeczona Maria. Jest czarujący, uwielbia seks, a kobiety zniewala w mgnieniu oka.
23:40 Sala samobójców - thriller
02:15 Tajemnice losu
04:40 Disco Gramy - program rozrywkowy prod. Polska
05:25 Telezakupy TV Okazje

TVP Kultura

08:00 Informacje kulturalne
08:30 Niedziela z...
09:25 Sonata księżycowa - film fabularny, prod. Wielka Brytania, 1937, reż. Lothar Mendes, wyk. Ignacy Jan Paderewski, Charles Farell
11:00 Komediantka - serial
13:15 Mściciel z Laramie - western, prod. USA, 1955, reż. Anthony Mann, wyk. James Stewart, Arthur Kennedy, Donald Crisp, Cathy O'Donnell
15:05 Którędy po sztukę
15:20 Szaleńcy - film fabularny, prod. Polska, 1928, reż. Leonard Buczkowski, wyk. Jerzy Kobusz
17:35 Co dalej? - program publicystyczny
17:55 Urodzeni artyści - Jan i Tadeusz Polkowscy
18:30 Informacje kulturalne
18:55 Scena muzyczna

DRAMAT

20:00 Rebeliant - dramat, prod. USA, 2016
22:30 Więcej niż fikcja - Kraina miodu - film dokumentalny
00:05 Co dalej? - program publicystyczny
00:25 Jazz - Polonium
01:25 Informacje kulturalne
01:50 Lekkie obyczaje - Francuski pocałunek - komedia romantyczna
03:50 Kino nocne - Ogród rozkoszy ziemskich - film obyczajowy, prod. Wielka Brytania, Włochy, Polska, 2003, reż. Lech Majewski, wyk. Claudine Spiteri, Chris Nightingale
05:40 Zakończenie dnia

TV Puls

06:00 Nash Bridges - serial sensacyjny Serial opowiadający o walce z przestępczością na ulicach San Francisco. Głównym bohaterem jest sprytny policjant Nash Bridges (Don Johnson), który w raz ze swoim partnerem Joe Dominguez (Cheech Marin) walczy z przestępczością w mieści
06:55 Reporterzy. Z życia wzięte
07:55 Lombard. Życie pod zastaw - serial obyczajowy
09:50 Tańczący z wilkami
13:30 Najpiękniejsze baśnie braci Grimm: Księżniczka Maleen
14:40 Najpiękniejsze baśnie braci Grimm: Woda życia
15:55 Trzej muszkieterowie

SERIAL OBYCZAJOWY

18:00 Lombard. Życie pod zastaw - serial obyczajowy prod. Polska
20:00 Herkules
22:20 Polowanie na czarownice
00:05 Ostatni egzorcyzm Cotton Marcus wyrusza do niewielkiej miejscowości, aby tam przeprowadzić swój ostatni egzorcyzm. Towarzyszą mu kamery.
01:50 Castle
02:35 Niesamowite!
03:00 Taki jest świat - program informacyjny
03:55 Na jedwabnym szlaku
04:35 Z archiwum policji
05:00 Nash Bridges - serial

TVN 7

05:00 Szkoła
06:00 Mango telezakupy
07:40 Ukryta prawda - program obyczajowy
10:35 Brzydula - serial, Polska
11:05 Sophia Grace i Rosie: Królewska przygoda - film rodzinny, USA, 2014, reż. Brian Levant, wyk. Sophia Grace Brownlee, Rosie McClelland, Margaret Clunie, Emma Pierson, Anna Skellern
12:45 Richie milioner - film komedia, USA, 1994, reż. Donald Petrie, wyk. Macaulay Culkin, John Larroquette, Edward Herrmann, Jonathan Hyde, Christine Ebersole, Claudia Schiffer
14:45 Maverick - film western, USA, 1994, reż. Richard Donner, wyk. Mel Gibson, Jodie Foster, James Garner, Graham Greene

FILM PRZYGODOWY

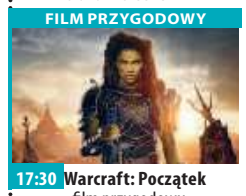

17:30 Warcraft: Początek - film przygodowy, Chiny, Kanada, Japonia, USA, 2016, reż. Duncan Jones, wyk. Travis Fimmel, Paula Patton, Ben Foster, Dominic Cooper, Toby Kebbell, Daniel Wu
20:00 Brzydula - serial, Polska
20:30 Hotel Paradise
21:35 Wielki Mike - film obyczajowy, USA, 2009, reż. John Lee Hancock, wyk. Sandra Bullock, Tim McGraw, Quinton Aaron
00:15 Inni - film horror, USA, Hiszpania, Francja, 2001, reż. Alejandro Amenábar, wyk. Nicole Kidman
02:30 Noc magii

TV 4

06:00 Strażnik Teksasu **08:00** Sędzia Judy **08:35** Tom i Jerry: Misja na Marsa Tom i Jerry, pochłonięci swoimi zwyczajowymi gonitwami i rozrabianiem, trafiają na statek kosmiczny udający się z misją na Marsa. **10:00** Bingo
11:55 Alex Rider: Misja Stormbreaker Alex Rider pozostaje pod opieką swojego wuja, który nie szczędzi starań i nakładów na wszechstronną edukację chłopca - od języków obcych po sztuki walki i strzelanie.
14:00 Napad **15:55** Centralne biuro uwodzenia **18:00** Policjantki i Policjanci **20:00** Święty **20:30** Sprawiedliwi - Wydział Kryminalny **21:40** Czas zemsty **23:30** Ryzykanci **00:35** Anatomia głupoty według Richarda Hammonda

TV Trwam

09:00 Msza Święta **10:30** Audiencja Generalna Ojca Świętego Franciszka z Watykanu **11:25** Myśląc Ojczyzna **11:40** Prosto o gospodarce **12:00** Anioł Pański **12:03** Informacje dnia
12:20 Jeszcze Polska nie zginęła, dopóki kochamy... rzecz o św. Urszuli Ledóchowskiej **13:00** Ojcowie Niepodległości **13:30** Jasna Góra. Sanktuarium Narodu **14:35** Galilejczyk - prezentuje Keith Garner
15:00 Marsz Niepodległości z Warszawy **18:00** Anioł Pański **18:05** Informacje dnia **18:15** Rozmowy niedokończone **19:25** Święty na każdy dzień **19:30** Brat Franciszek **20:00** Informacje dnia **20:20** Różaniec **20:50** Wolność jest w nas **22:50** 100 cudownych miejsc na świecie. Francja: Paryż, Katedra Notre-Dame **23:00** Ojczyzno ma

eprasa.pl 60b17a71f0

czwartek 12 listopada

TVP 1

05:10 Przysięga - serial obyczajowy, prod. Turcja
06:00 Elif - serial, prod. Turcja
06:50 Spisz się rolniku - felieton
07:00 Transmisja Mszy Świętej z Sanktuarium Matki Bożej na Jasnej Górze
07:30 Coś dla Ciebie
08:00 Wiadomości
08:10 Pogoda poranna
08:15 Kwadrans polityczny
08:40 Kasta - Hakerka - serial paradokumentalny TVP
09:20 Ranczo - serial
10:20 Komisarz Alex - serial kryminalny TVP
11:05 Ojciec Mateusz - serial kryminalny TVP
12:00 Wiadomości
12:10 Agrobiznes
12:30 Agropogoda - magazyn
12:35 Magazyn Rolniczy
12:50 Natura w Jedynce - Niedźwiadki i ja

SERIAL OBYCZAJOWY

14:00 Elif - serial, prod. Turcja, 2017
15:00 Wiadomości
15:15 Alarm! - magazyn
15:35 Gra słów. Krzyżówka
16:05 Przysięga - serial
17:00 Teleexpress
17:25 Jaka to melodia?
18:00 Klan - telenowela TVP
18:30 Kasta - Syn bogacza
18:55 Jeden z dziesięciu
19:30 Wiadomości
20:10 Alarm! - magazyn
20:30 Leśniczówka
20:55 Ojciec Mateusz - serial
21:40 Sprawa dla reportera
22:30 Magazyn śledczy Anity Gargas - magazyn
23:05 Motel Polska
23:35 Magazyn kryminalny 997 - magazyn

TVP 2

04:45 Cafe piosenka - talk-show
05:45 Doktor z alpejskiej wioski - serial, prod. Niemcy, 2018
06:40 Operacja Zdrowie - Tarczyca - magazyn medyczny
07:10 Spiszmy się jak na rolników przystało!
07:20 Familiada - teleturniej
07:55 Pytanie na śniadanie
10:45 Panorama
10:50 Pytanie na śniadanie
11:15 Spisz się rolniku - felieton
11:25 Rodzinka.pl - serial komediowy TVP
11:55 Barwy szczęścia - serial obyczajowy TVP
12:25 Koło fortuny - teleturniej
13:00 Va Banque - teleturniej
13:30 Uzdrowisko - telenowela TVP
14:10 Na sygnale - serial

SERIAL OBYCZAJOWY

15:10 Doktor z alpejskiej wioski - serial
16:00 Koło fortuny - teleturniej
16:35 Familiada - teleturniej
17:10 Więzień miłości
18:00 Panorama
18:20 Pogoda
18:30 Va Banque - teleturniej
19:00 Uzdrowisko
19:35 Barwy szczęścia - serial
20:40 Filmowe czwartki - Wiesław Kot - felieton
20:45 Filmowe czwartki - Na głęboką wodę - film fabularny
22:40 Millenium: Mężczyźni, którzy nienawidzą kobiet - dramat
01:20 Wszyscy moi mężczyźni - komedia

TVN

05:15 Uwaga! - magazyn
05:35 Mango - telezakupy
06:50 Kuchenne rewolucje - program kulinarno-rozrywkowy
07:50 Doradca smaku
08:00 Dzień Dobry TVN - magazyn
11:30 Ukryta prawda - program obyczajowy
12:30 Rozwody
13:30 Szpital - program obyczajowy
14:25 Detektywi
15:00 Kuchenne rewolucje - program kulinarno-rozrywkowy
16:00 Szpital - program obyczajowy
17:00 Rozwody
18:00 Ukryta prawda - program obyczajowy
19:00 Fakty
19:25 Uwaga! koronawirus
19:55 Uwaga! - magazyn
20:10 Doradca smaku

SERIAL OBYCZAJOWY

20:15 Na Wspólnej - serial obyczajowy, Polska
20:55 Milionerzy
21:30 Kuchenne rewolucje - program kulinarno-rozrywkowy
22:30 Tylko mnie kochaj - film komedia, Polska, 2006, reż. Ryszard Zatorski, wyk. Maciej Zakościelny, Agnieszka Grochowska, Julia Wróblewska, Grażyna Szapołowska, Jan Frycz
00:45 Elita zabójców - film sensacyjny, USA, Australia, 2011, eż. Gary McKendry
03:15 Uwaga! - magazyn prod. Polska
03:35 Noc magii

POLSAT

06:00 Nowy dzień z Polsat News
08:40 Malanowski i Partnerzy
09:40 Sekrety rodziny
10:40 Dlaczego ja?
11:40 Gliniarze
12:40 Dzień, który zmienił moje życie
13:40 Trudne sprawy
14:40 Dlaczego ja?
15:50 Wydarzenia
16:10 Pogoda
16:15 Interwencja - magazyn
16:30 Na ratunek 112
17:00 Gliniarze
18:00 Pierwsza miłość
18:50 Wydarzenia
19:30 Gość Wydarzeń
19:45 Sport
19:55 Pogoda
20:05 Nasz Nowy Dom - magazyn prod. Polska
21:10 Przyjaciółki

FILM OBYCZAJOWY

22:20 To tylko seks
Jamie to młoda, żyjąca pełnią życia specjalistka od rekrutacji. Dzięki swojej pracy poznaje Dylana, dyrektora artystycznego z Los Angeles i namawia go na zmianę pracy i przeprowadzkę do Nowego Jorku, gdzie sama mieszka.
00:45 Gloria
Gloria po trzyletniej odsiadce w więzieniu na Florydzie wraca do Nowego Jorku, by rozprawić się z przeszłością.
03:15 Tajemnice losu
04:40 Disco Gramy - program rozrywkowy
05:25 Telezakupy TV Okazje

TVP Kultura

07:00 Wszystkie stworzenia duże i małe - Nowy świat - serial
08:00 Informacje kulturalne
08:25 Tamte lata, tamte dni - Andrzej Titkow
09:00 Awantura o Basię - film obyczajowy, reż. Kazimierz Tarnas, wyk. Paulina Tworzyańska, Agata Marciniak, Maria Kaniewska
11:00 Kanclerz - serial TVP
13:30 Rok 2020
13:55 Trzeci punkt widzenia
14:35 Please find - Henryk Mikołaj Górecki - film dokumentalny
15:45 Trędowata - melodramat, prod. Polska, 1976
17:25 Co dalej? - program publicystyczny
17:45 Księga Przestrzeni
18:20 Którędy po sztukę - Joseph Vernet - magazyn
18:30 Informacje kulturalne

SERIAL KOSTIUMOWY

18:55 Nędznicy - serial kostiumowy, prod. Wielka Brytania, 2018
20:00 Tego się nie wytnie - talk-show
21:25 Czwartkowy klub filmowy - Wstęp do filmu - Doktor Strangelove
21:30 Czwartkowy klub filmowy - Dr Strangelove, czyli jak przestałem się martwić i pokochałem bombę 90' - film science fiction
23:10 Tego się nie wytnie ekstra
23:30 Scena muzyczna
00:35 Informacje kulturalne
01:00 Rebeliant - dramat
03:25 Kino nocne - Julia wraca do domu - dramat

TV Puls

06:00 Nash Bridges - serial sensacyjny
07:00 Reporterzy. Z życia wzięte
08:00 Lombard. Życie pod zastaw - serial obyczajowy
10:00 Kobra - oddział specjalny
12:00 Zaklinaczka duchów
Dzięki swojemu darowi Melinda Gordon potrafi komunikować się z zagubionymi duszami zmarłych ludzi i pomaga im przejść na drugą stronę.
14:00 Lombard. Życie pod zastaw - serial obyczajowy
16:00 Reporterzy. Z życia wzięte
18:00 Lombard. Życie pod zastaw - serial obyczajowy
20:00 Pacyfikator

FILM SENSACYJNY

21:55 Dwóch gniewnych ludzi
Młody pechowiec zostaje skierowany do ekscentrycznego doktora. Demoniczny terapeuta nie odstępuje go na krok i sprawia, że jego życie staje się piekłem.
00:05 Gra dla dwojga
02:30 Kobra - oddział specjalny
Serial o niemieckich policjantach, którzy patrolują autostradę wiodącą ze wschodu na zachód Europy.
03:40 Taki jest świat - program informacyjny prod. Polska
04:20 Menu na miarę
05:00 Nash Bridges - serial sensacyjny

TVN 7

05:00 Szkoła
06:00 Mango telezakupy
07:40 Wiza na miłość
08:40 Ukryta prawda - program obyczajowy
11:45 Szpital - program obyczajowy
12:45 Sąd rodzinny - program sądowy
13:45 Sędzia Anna Maria Wesołowska - program sądowy
14:45 Ukryta prawda - program obyczajowy
15:45 Brzydula- serial, Polska
16:15 Szkoła
17:15 19 + - obyczajowy
17:45 Zakochani po uszy - serial
18:15 Idealna niania
19:00 19 + - obyczajowy
19:30 Zakochani po uszy - serial
20:00 Brzydula - serial, Polska
20:30 Hotel Paradise

KOMEDIA

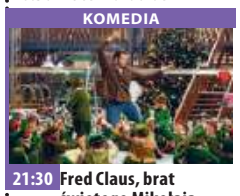

21:30 Fred Claus, brat świętego Mikołaja - film komedia, USA, 2007, reż. David Dobkin, wyk. Vince Vaughn, Paul Giamatti, John Michael Higgins
Fred Claus, zgorzkniały starszy brat Świętego Mikołaja, jest zmuszony przenieść się na Biegun Północny.
23:55 Szybcy i wściekli VI - film sensacyjny, USA, 2013, reż. Justin Lin, wyk. Vin Diesel, Paul Walker, Dwayne Johnson, Jordana Brewster, Michelle Rodriguez, Tyrese Gibson
02:40 Noc magii - program ezoteryczny prod. Polska

TV 4

06:00 Strażnik Teksasu **08:00** Nasz Nowy Dom **09:00** Sędzia Judy **10:25** Sekrety Sąsiadów **11:25** Pamiętniki z wakacji **12:25** Święty **12:55** Wzór **13:55** Kobra - oddział specjalny **14:55** STOP Drogówka **15:55** Kobra - oddział specjalny **17:00** Nowe Sekrety Sąsiadów **18:00** Policjantki i Policjanci - serial obyczajowy **20:00** Święty **20:30** Sprawiedliwi - Wydział Kryminalny **21:40** Company of Heroes: Oddział bohaterów Akcja filmu rozgrywa się podczas drugiej wojny światowej. Oddział amerykańskich żołnierzy odkrywa zaawansowaną technologicznie bombę. Opracowują plan odnalezienia naukowca. **23:50** Wspaniali ludzie **00:55** Anatomia głupoty według Richarda Hammonda

TV Trwam

10:15 Rozmowy niedokończone **11:25** 100 cudownych miejsc na świecie. Seszele: Dolina Mai **11:35** Przyroda i ludzie **12:00** Anioł Pański **12:03** Informacje dnia **12:20** Ojczyzno ma **13:30** Msza Święta **14:30** Dzieci Andersa **15:35** Biegnę całym swoim sercem **15:50** Ma się rozumieć **16:00** Informacje dnia **16:10** Z wędką nad wodę w Polskę i Świat **16:35** Porady Medyczne Bonifratrów **17:00** Akademia pro-life **17:05** Danuta Siedzikówna „Inka" **17:30** Okiem kamery **18:00** Anioł Pański **18:05** Informacje dnia **18:15** Rozmowy niedokończone **19:25** Święty na każdy dzień **19:30** Moja katolicka rodzina **20:00** Informacje dnia **20:20** Różaniec **20:50** Głos Polski **21:00** Apel Jasnogórski **21:20** Informacje dnia **21:40** Polski Punkt Widzenia

dodatek TELEWIZYJNY DO TWOJEJ GAZETY

piątek 13 listopada

TVP 1

05:15 Przysięga - serial obyczajowy, prod. Turcja
06:00 Elif - serial, prod. Turcja
06:50 Spisz się rolniku - felieton
07:00 Transmisja Mszy Świętej z Sanktuarium Matki Bożej na Jasnej Górze
07:35 Rwanda 2020
07:45 Spisz się rolniku - felieton
08:00 Wiadomości
08:10 Pogoda poranna
08:15 Kwadrans polityczny
08:40 Kasta
09:20 Ranczo - serial
10:15 Komisarz Alex - serial
11:05 Ojciec Mateusz - serial kryminalny TVP
12:00 Wiadomości
12:10 Agrobiznes
12:30 Agropogoda - magazyn
12:35 Magazyn Rolniczy
12:50 Natura w Jedynce - Niedźwiadki i ja - film

SERIAL OBYCZAJOWY

14:00 Elif - serial, prod. Turcja, 2017
15:00 Wiadomości
15:10 Pogoda
15:15 Alarm! - magazyn
15:35 Gra słów. Krzyżówka
16:05 Przysięga - serial
17:00 Teleexpress
17:25 Jaka to melodia?
18:00 Klan - telenowela TVP
18:30 Kasta - serial
18:55 Jeden z dziesięciu
19:30 Wiadomości
20:10 Alarm! - magazyn
20:30 Leśniczówka
21:00 22 Jump Street - komedia kryminalna
23:00 Amerykańskie smoki
00:45 SEAL Team - komando Foki - serial
01:35 Geniusz: Picasso

TVP 2

05:45 Doktor z alpejskiej wioski - serial
06:40 Anna Dymna - spotkajmy się
07:10 Spiszmy się jak na rolników przystało!
07:20 Familiada - teleturniej
07:55 Pytanie na śniadanie
10:45 Panorama
10:55 Pytanie na śniadanie
11:15 Spisz się rolniku
11:25 Rodzinka.pl - serial komediowy TVP
11:55 Barwy szczęścia - serial obyczajowy TVP
12:25 Koło fortuny
13:00 Va Banque - teleturniej
13:30 Uzdrowisko
14:05 Noce i dnie - serial TVP
15:10 Doktor z alpejskiej wioski - serial
16:00 Koło fortuny
16:35 Familiada - teleturniej
17:10 Więzień miłości
18:00 Panorama
18:30 Va Banque - teleturniej

TELENOWELA

19:00 Uzdrowisko - telenowela TVP
19:35 Barwy szczęścia - serial obyczajowy prod. TVP
20:45 Postaw na milion
21:40 Anything goes. Ale jazda! - program rozrywkowy
22:40 Muzyka, Taniec, Zabawa - koncert
23:40 Komando Foki - film akcji, prod. USA, 1990
01:45 Millenium: Mężczyźni, którzy nienawidzą kobiet - dramat, prod. Niemcy, Norwegia, Dania, Szwecja, 2009, reż. Niels Arden Oplev
04:15 Smaki świata po polsku - magazyn
04:45 Zakończenie dnia

TVN

05:15 Uwaga! - magazyn
05:35 Mango - telezakupy
06:50 Kuchenne rewolucje - program kulinarno-rozrywkowy
07:50 Doradca smaku
08:00 Dzień Dobry TVN - magazyn
11:30 Ukryta prawda - program obyczajowy
12:30 Rozwody
13:30 Szpital
14:25 Detektywi - program kryminalny
15:00 Kuchenne rewolucje - program kulinarno-rozrywkowy
16:00 Szpital - program obyczajowy
17:00 Ukryta prawda - program obyczajowy
19:00 Fakty
19:25 Uwaga! koronawirus
19:55 Uwaga! - magazyn

FILM PRZYGODOWY

20:05 Mumia - film przygodowy, USA, Japonia, Chiny, 2017, reż. Alex Kurtzman, wyk. Tom Cruise, Russell Crowe, Annabelle Wallis, Sofia Boutella
22:20 Wzgórze krwi - film horror, USA, Kanada, 2015, reż. Guillermo Del Toro, wyk. Mia Wasikowska, Jessica Chastain, Tom HiddlestonCharlie Hunnam, Jim Beaver, Leslie Hope
00:55 Kuba Wojewódzki
01:55 Kuchenne rewolucje - program kulinarno-rozrywkowy
02:55 Uwaga! - magazyn
03:10 Noc magii

POLSAT

06:00 Nowy dzień z Polsat News
08:40 Malanowski i Partnerzy - serial obyczajowy prod. Polska
09:40 Sekrety rodziny
10:40 Dlaczego ja?
11:40 Gliniarze
12:40 Dzień, który zmienił moje życie - serial obyczajowy prod. Polska
13:40 Trudne sprawy
14:40 Dlaczego ja?
15:50 Wydarzenia
16:10 Pogoda
16:15 Interwencja
16:30 Na ratunek 112
17:00 Gliniarze
18:00 Pierwsza miłość - serial obyczajowy prod. Polska
18:50 Wydarzenia
19:30 Gość Wydarzeń
19:45 Sport, Pogoda

FILM ANIMOWANY

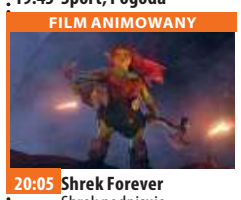

20:05 Shrek Forever
Shrek podpisuje magiczny kontrakt z Rumpelnickim i puf! - w mgnieniu oka, wszystko się zmienia. Osioł nie pamięta swojego najlepszego przyjaciela, Fiona jest twardą wojowniczą księżniczką, a Kot w Butach jest przeraźliwie gruby.
22:00 The Four. Bitwa o Sławę
00:05 G.I. Joe: Odwet
02:35 Tajemnice losu
04:40 Disco Gramy - program rozrywkowy prod. Polska
05:25 Telezakupy TV Okazje

TVP Kultura

07:00 Wszystkie stworzenia duże i małe - serial, prod. Wielka Brytania
08:00 Informacje kulturalne
08:30 Kronos - Czechy - magazyn kulturalno-społeczny
09:15 Trędowata - melodramat, prod. Polska, 1976, reż. Jerzy Hoffman, wyk. Elżbieta Starostecka, Leszek Teleszyński, Jadwiga Barańska, Czesław Wołłejko, Lucyna Brusikiewicz
11:00 Kanclerz - serial TVP
13:30 Zakochaj się w Polsce
13:55 Pieniądz - film animowany
14:05 Bruk - film animowany
14:10 Kwadrat - etiuda
14:20 W hołdzie Janowi Pawłowi II - reportaż
14:45 Dyrekcja - film dokumentalny, prod. Polska, 2018, reż. Olga Michalec - Chlebik

FILM OBYCZAJOWY

15:40 Mała wielka miłość - film obyczajowy
17:45 Co dalej? - program publicystyczny
18:00 Rok 2020
18:30 Informacje kulturalne - informator kulturalny
18:55 Odkrywając Beethovena
20:00 Wieczór kinomana - Wstęp do filmu
20:10 Wieczór kinomana - Stąd do wieczności - dramat wojenny
22:15 Tego się nie wytnie
24:00 Gomorra - serial
00:55 Teraz animacje! - Gość
01:00 Teraz animacje! - Masterclass - film
01:05 Teraz animacje! - Dokument - film animowany

TV Puls

06:00 Nash Bridges - serial sensacyjny
07:00 Rodzinny interes - serial obyczajowy
08:00 Lombard. Życie pod zastaw - serial
10:00 Kobra - oddział specjalny - serial sensacyjny
Serial o niemieckich policjantach, którzy patrolują autostradę wiodącą ze wschodu na zachód Europy. W swojej pracy spotykają przemytników, handlarzy narkotyków i wiele innych podejrzanych osób. Często muszą dokonywać szaleńczych pościgów za uciekającymi przestępcami. Strzegąc porządku na autostradzie, codziennie pokonują wiele niebezpieczeństw, stawiając czoła groźnym bandytom.

SERIAL FANTASY

12:00 Zaklinaczka duchów - serial fantasy
14:00 Lombard. Życie pod zastaw - serial obyczajowy
16:00 Rodzinny interes - serial obyczajowy
18:00 Lombard. Życie pod zastaw - serial obyczajowy
20:00 Liberator
22:00 Triumf sprawiedliwości
23:35 Pocałunek smoka
01:30 Niesamowite!
03:30 Na jedwabnym szlaku
04:35 Z archiwum policji - serial dokumentalny
05:00 Dyżur - serial dokumentalny

TVN 7

04:30 Mango telezakupy
06:05 Wiza na miłość
07:05 19 + - obyczajowy
07:35 Szkoła
08:35 Ukryta prawda - program obyczajowy
11:45 Szpital
12:45 Sąd rodzinny - program sądowy
13:45 Sędzia Anna Maria Wesołowska
14:45 Ukryta prawda - program obyczajowy
15:45 Brzydula - serial, Polska
16:15 Szkoła
17:15 19 + - obyczajowy
17:45 Zakochani po uszy - serial
18:15 Idealna niania - program obyczajowy
19:00 Ukryta prawda - program obyczajowy
20:00 Brzydula - serial, Polska
20:30 Kto odmówi pannie młodej?

KOMEDIA

21:30 Jak to robią single - film komedia, prod. USA, 2016, reż. Christian Ditter, wyk. Dakota Johnson, Rebel Wilson, Leslie Mann, Damon Wayans Jr., Anders Holm, Alison Brie
23:50 American Pie II - film komedia, prod. USA, 2001, reż. James B. Rogers, wyk. Jason Biggs, Shannon Elizabeth, Alyson Hannigan, Chris Klein, Thomas Ian Nicholas, Natasha Lyonne, Tara Reid, Seann William Scott
02:05 Noc magii - program ezoteryczny

TV 4

06:00 Strażnik Teksasu **08:00** Nasz Nowy Dom **09:00** Sędzia Judy **10:25** Sekrety Sąsiadów **11:25** Pamiętniki z wakacji **12:25** Wspaniali ludzie **12:55** Wzór **13:55** Kobra - oddział specjalny **14:55** STOP Drogówka **15:55** Kobra - oddział specjalny **17:00** Nowe Sekrety Sąsiadów **18:00** Policjantki i Policjanci **20:00** Gwiazdy Kabaretu **22:00** Sprawiedliwi - Wydział Kryminalny - serial kryminalny. **00:00** Jarhead 3: Oblężenie Dla członków jednostki marines ochrona ambasady Stanów Zjednoczonych w jednej ze stolic na Bliskim Wschodziea uważanej za bezpieczną wydaje się banalnie prostym zadaniem. Niespodziewanie muszą jednak stoczyć jedną z nabardziej zaciętych bitew w swoim życiu.

TV Trwam

11:25 Głos Polski **11:35** 100 cudownych miejsc na świecie. Bogota, Kolumbia **11:45** Spotkania z ekologią **12:00** Anioł Pański **12:03** Informacje dnia **12:20** Wichura **13:30** Msza Święta **14:55** Słowo Życia **15:00** Modlitwa w Godzinie Miłosierdzia Koronką do Bożego Miłosierdzia **15:20** Mocni w wierze **15:50** Ma się rozumieć **16:00** Informacje dnia **16:10** Siódmy sakrament **16:35** Maryja z Nazaretu w Jej Zwiastowaniu **16:55** Kolory Świętości **17:00** Życie z pasją **17:20** 100 cudownych miejsc na świecie **17:30** Okiem kamery **18:00** Anioł Pański **18:05** Informacje dnia **18:15** Westerplatte Młodych **19:00** Warto zauważyć... **19:30** Opowieści Theo **19:45** Modlitwa **20:00** Informacje dnia **20:20** Różaniec **20:50** Myśląc Ojczyzna **21:00** Apel

dodatek TELEWIZYJNY DO TWOJEJ GAZETY

eprasa.pl 60b17a71f0

sobota 14 listopada

TVP 1

04:35 Klan - telenowela TVP
05:30 Magazyn śledczy Anity Gargas - magazyn
06:00 Sprawa dla reportera
06:50 Spisz się rolniku - felieton
07:00 Transmisja Mszy Świętej z Sanktuarium Matki Bożej
07:35 Rok w ogrodzie
08:00 Rok w ogrodzie Extra
08:15 Wojsko - polskie.pl
08:40 Pełnosprawni
09:10 Komisarz Alex - serial kryminalny TVP
10:05 Ojciec Mateusz - serial kryminalny TVP
11:00 Człowiek z Zachodu - western
12:45 Okrasa łamie przepisy
13:20 Fascynujący świat - Zmiana klimatu. Fakty
14:15 Z pamięci - felieton
14:25 Weterynarze z sercem
15:00 Koronka do Bożego Miłosierdzia

REALITY SHOW

16:00 Rolnik szuka żony - reality show
17:00 Teleexpress
17:20 Pogoda
17:30 Jaka to melodia?
18:30 Ludzie i bogowie
19:25 Sport
19:30 Wiadomości
20:05 Pogoda
20:10 Alarm! - magazyn
20:35 Komisarz Alex - serial kryminalny TVP
21:30 Hit na sobotę - Immortals. Bogowie i Herosi - film fantasy, prod. USA
23:30 22 Jump Street - komedia kryminalna
01:30 Córka d'Artagnana - film przygodowo-historyczny
03:50 Jaka to melodia?

TVP 2

05:20 Cafe piosenka - Krzysztof K. A. S. A. Kasowski
05:45 Barwy szczęścia - serial obyczajowy TVP
06:55 Dla niesłyszących - M jak miłość - serial TVP
07:40 Spiszmy się jak na rolników przystało! - magazyn rolniczy
07:55 Pytanie na śniadanie
11:15 Spisz się rolniku - felieton
11:30 Rodzinny ekspres - Wyciągnij rękę do ubogiego - magazyn
12:00 Przyjaciele na zawsze - program rozrywkowy
12:55 Anything goes. Ale jazda! - program rozrywkowy
14:00 Familiada - teleturniej
14:35 Koło fortuny - teleturniej
15:20 Szansa na sukces. Opole 2021 - widowisko

SERIAL OBYCZAJOWY

16:20 Czerwona królowa - serial, prod. Ukraina, Rosja, 2015
17:20 Rodzinka.pl - serial komediowy TVP
17:50 Słowo na niedzielę - Pogrzebana łaska
18:00 Panorama
18:30 Postaw na milion
19:35 Lajk!
20:00 Kocham Dwójkę. Złoty Jubileusz
21:00 The Voice of Poland
23:40 Muzyka, Taniec, Zabawa - koncert
00:45 Miłość aż po ślub - komedia romantyczna
02:30 Ślady zbrodni - thriller, prod. USA, 2007
04:00 Zakończenie dnia

TVN

04:55 Uwaga! - magazyn
05:15 Mango - telezakupy
07:25 Kosmiczny wykop
08:00 Dzień Dobry TVN - magazyn
11:30 Brzydula - serial, Polska
12:30 Na Wspólnej - serial obyczajowy, Polska
14:20 MasterChef - program rozrywkowy
15:55 Top Model
17:25 MądrzeJEMY z Katarzyną Bosacką
18:00 Kuchenne rewolucje - program kulinarno-rozrywkowy
19:00 Fakty
19:25 Sport
19:35 Pogoda
19:45 Uwaga! - magazyn
20:00 Lego Masters

KOMEDIA

21:30 Miss agent II: Uzbrojona i urocza - film komedia, prod. USA, 2005, reż. John Pasquin, wyk. Sandra Bullock, Regina King, Enrique Murciano, William Shatner, Ernie Hudson
23:55 Koniec przyjaźni - film horror, USA, 2014, reż. Levan Gabriadze, wyk. Heather Sossaman, Shelley Hennig, Renee Olstead, Jacob Wysocki, Courtney Halverson
01:40 Uwaga! - magazyn
02:00 Noc magii - program ezoteryczny prod. Polska

POLSAT

06:00 Nowy dzień z Polsat
10:10 Ewa gotuje
10:40 Nasz Nowy Dom Program daje rodzinom radość i nadzieję na lepszą przyszłość, zapewniając to, co najbardziej prozaiczne i na co dzień potrzebne - nowy ciepły dom. W każdym odcinku pod czujnym okiem kamer, specjaliści - architekt i ekipa budowlana, stoczą wyścig z czasem.
11:40 Bogaty dom - Biedny dom
12:40 Rolnicy. Podlasie
13:45 Rolnicy - Tak się żyje u nas na wsi
14:45 Nie mów do mnie śmieciarzu!
15:45 Więzienie
17:45 Chłopaki do wzięcia
18:50 Wydarzenia
19:30 Gość Wydarzeń
20:00 Bez skrupułów

KOMEDIA

21:05 Galimatias, czyli kogel - mogel II Film opowiada dalsze losy bohaterów komedii. Po ślubie Kasia i Paweł Zawadowie urządzają się na wsi. Ojciec dziewczyny obiecuje przepisać na nich swoją ziemię. Stawia jednak warunek: chce doczekać się w końcu wnuka. Jego córka ma jednak inne plany. Marzy o powrocie na studia pedagogiczne i nie chce jeszcze zostać mamą.
23:10 Terminator: Ocalenie
01:45 Conan barbarzyńca
04:40 Disco Gramy - program rozrywkowy
05:25 Telezakupy TV Okazje

TVP Kultura

07:00 Piosenki z Polskich Nagrań - widowisko
07:55 Informacje kulturalne - informator kulturalny
08:30 Od ucha do ucha - Flipped - film
08:35 Od ucha do ucha - Ameryka - film animowany, prod. Izrael, 2018
08:50 Od ucha do ucha - Anielskie trąby - film
08:50 Od ucha do ucha - Moja babcia prasowała królewskie koszule - film animowany
09:15 Od ucha do ucha - Akademia pana Kleksa - Przygoda księcia Mateusza - film przygodowy, prod. Polska, 1983, reż. Krzysztof Gradowski, wyk. Piotr Fronczewski, Leon Niemczyk, Sławek Wronka, Irena Karel, Zdzisława Sośnicka, Lech Ordon, Robert Pluciński

SERIAL OBYCZAJOWY

10:50 Serialowa nostalgia - Barbara i Jan - serial
11:55 Urodzeni artyści
12:35 Pathe kontra Gaumont - film
13:40 Tego się nie wytnie
15:10 Retro kino - Anatomia morderstwa - dramat
17:55 Tamte lata, tamte dni - Marta Lipińska
18:30 Informacje kulturalne
18:55 Scena muzyczna - Boarte Piano Trio - koncert
20:00 Bilet do kina - Śmietanka towarzyska - komedia
21:40 Dire Straits: On The Night - koncert
23:30 Seans kultowy - Głowa do wycierania - dramat
01:05 Zeszyt - film animowany
01:15 Debiut - animowany

TV Puls

06:00 Na wariackich papierach David Addison wraz z piękną wspólniczką, Maddie Hayes, prowadzą agencję detektywistyczną.
07:00 Taki jest świat - program informacyjny prod. Polska
08:00 Lombard. Życie pod zastaw - serial obyczajowy Prowadzenie lombardu to zajęcie ciekawe, momentami ekscytujące, ale często i niebezpieczne. Bohaterami serialu są: właściciel Kazimierz Barski, jego rodzina, pracownicy oraz klienci, którzy pojawiają się w lombardzie z powodu różnych życiowych zawirowań.
20:00 Twierdza
22:45 Con Air: Lot skazańców

FILM SENSACYJNY

01:10 13 Dzielnica Tajniak i były przestępca próbują przeniknąć do gangu, aby rozbroić bombę neutronową.
02:55 Kobra - oddział specjalny - serial sensacyjny Serial opowiada o przygodach policjantów patrolujących autostradę, którzy często uczestniczą w ciężkich sprawach kryminalnych i szalonych pościgach. Nasycony jest efektami specjalnymi i szybką akcją.
03:55 Taki jest świat - program informacyjny
04:45 Z archiwum policji - serial dokumentalny

TVN 7

04:30 Mango - telezakupy
06:35 Ukryta prawda - program obyczajowy
07:35 Zakochani po uszy - serial
08:40 Kosmiczny wykop
09:10 Niebezpieczne związki
09:40 Ukryta prawda - program obyczajowy
12:40 Hotel Paradise
14:45 Warcraft: Początek - film przygodowy, Chiny, Kanada, Japonia, USA, 2016, reż. Duncan Jones, wyk. Travis Fimmel, Paula Patton, Ben Foster, Dominic Cooper, Toby Kebbell, Daniel Wu, Clancy Brown
17:20 Szybcy i wściekli VI - film sensacyjny, USA, 2013, reż. Justin Lin, wyk. Vin Diesel, Paul Walker, Dwayne Johnson, Jordana Brewster

FILM PRZYGODOWY

20:00 Siódmy syn - film przygodowy, Chiny, Kanada, USA, Wielka Brytania, 2014, reż. Sergej Bodrov, wyk. Jeff Bridges, Ben Barnes, Julianne Moore, Alicia Vikander, Olivia Williams, John DeSantis, Kit Harington, Djimon Hounsou, Gerard Plunkett
22:15 Planeta singli - film komedia, prod. Polska, 2016, reż. Mitja Okorn, wyk. Maciej Stuhr, Agnieszka Więdłocha, Piotr Głowacki, Weronika Książkiewicz
01:00 Druga strona medalu - talk show
02:05 Noc magii

TV 4

06:00 Dzielna Mysz **06:20** Tuż przed tragedią **08:30** Galileo **10:35** Powrót do przyszłości McFly, przeciętny amerykański nastolatek, zaprzyjaźniony z szalonym wynalazcą machiny do podróży w czasie, przenosi się w rok 1955 i spotyka rodziców o 30 lat młodszych, którzy nie chcą wziąć ślubu i spłodzić syna. **13:00** STOP Drogówka
14:00 Policjantki i Policjanci **19:00** Galileo **20:00** Święty **22:00** Sprawiedliwi - Wydział Kryminalny
00:05 Próba sił - horror Nowym Jorkiem wstrząsa seria brutalnych morderstw dokonywanych na dzieciach, co doprowadza mieszkańców do zbiorowej histerii. Pielęgniarka Maggie O'Connor samotnie wychowuje sześcioletnią Cody.

TV Trwam

10:25 Myśląc Ojczyzna **10:35** Polski Punkt Widzenia **11:00** Kropelka radości **12:00** Anioł Pański **12:03** Informacje dnia **12:20** Warto zauważyć... **12:50** Życie z pasją **13:10** 100 cudownych miejsc na świecie **13:20** Ocalić od zapomnienia **13:30** Msza Święta
14:35 Święty Paweł i pierwsze Kościoły **15:30** Wierzę w Boga **16:00** Informacje dnia **16:10** Człowiek orkiestra **17:00** Z Parlamentu Europejskiego
17:30 Okiem kamery **18:00** Anioł Pański **18:05** Informacje dnia **18:15** Rozmowy niedokończone **19:25** Święty na każdy dzień **19:30** Katecheza **19:45** Modlitwa z telefonicznym udziałem dzieci **20:00** Informacje dnia **20:20** Różaniec **20:50** Myśląc Ojczyzna **21:00** Apel Jasnogórski **21:20** Informacje dnia **21:40** Polski Punkt Widzenia

niedziela 15 listopada

TVP 1

06:25 Wojsko - polskie.pl
06:55 Słowo na niedzielę
07:00 Transmisja Mszy Świętej
08:00 Tydzień
08:30 Zakochaj się w Polsce
09:05 Las bliżej nas
09:35 Prywatne życie zwierząt - reportaż
10:05 Stulecie Winnych
10:55 Słowo na niedzielę
11:00 Transmisja Mszy Świętej z Jasnej Góry
11:55 Między ziemią a niebem
12:00 Anioł Pański
12:15 Między ziemią a niebem
12:45 Rwanda 2020
13:10 Gala wręczenia nagród im. Jana Rodowicza „Anody" transmisja
14:15 Z pamięci - felieton
14:25 Okrasa łamie przepisy
15:00 Koronka do Bożego Miłosierdzia

SERIAL KRYMINALNY

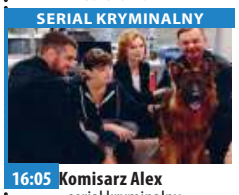

16:05 Komisarz Alex - serial kryminalny prod. TVP
17:00 Teleexpress
17:20 Pogoda
17:30 Ojciec Mateusz - serial kryminalny TVP
18:30 Jaka to melodia?
19:30 Wiadomości
19:50 Ludzie i bogowie
20:35 Piłka nożna - Liga Narodów: Włochy - Polska
22:55 Zakochana Jedynka - Wypisz, wymaluj... miłość - film obyczajowy, prod. USA, 2013
01:00 Immortals. Bogowie i Herosi - film fantasy, prod. USA, 2011
02:55 Człowiek wózków - dramat, prod. Polska

TVP 2

05:15 Barwy szczęścia - serial obyczajowy TVP
06:55 Dla niesłyszących - M jak miłość - serial TVP
07:40 Spiszmy się jak na rolników przystało! - magazyn rolniczy
07:55 Pytanie na śniadanie
10:35 Spisz się rolniku
10:45 Smaki świata po polsku - magazyn
11:15 The Voice of Poland
14:00 Familiada - teleturniej
14:35 Koło fortuny - teleturniej
15:15 Szansa na sukces. Opole 2021 - widowisko
16:10 Kocham Dwójkę. Złoty Jubileusz - program rozrywkowy
17:05 Jutro należy do nas - serial, prod. Francja
18:00 Panorama
18:20 Pogoda
18:30 Wakacje mojego życia - komedia, prod. USA, 2018

THRILLER

20:00 Ślady zbrodni - thriller, prod. USA, 2007, reż. Renny Harlin, wyk. Samuel L. Jackson, Ed Harris, Eva Mendes, Luis Guzman
21:40 Kino bez granic - Tajemnice Manhattanu - thriller, prod. USA, 2016, reż. Brian DeCubellis, wyk. Adrien Brody, Yvonne Strahovski, Steven Berkoff
23:40 Dom mrocznych sekretów - film fabularny, prod. USA, 2018, reż. Doug Campbell
01:15 Mój rower - film obyczajowy, prod. Polska, 2012
03:00 Zakończenie dnia

TVN

04:55 Uwaga! - magazyn
05:15 Mango - telezakupy
07:25 Nowa Maja w ogrodzie
07:55 Akademia ogrodnika
08:00 Dzień Dobry TVN
11:30 Kobieta na krańcu świata
12:00 Brzydula - serial, Polska
13:30 Co za tydzień - magazyn
14:00 Kosmiczny wykop
14:30 Kroniki Spiderwick - film przygodowy, USA, 2008, reż. Mark Waters, wyk. Freddie Highmore, Mary-Louise Parker, Nick Nolte, Sarah Bolger, Andrew McCarthy
16:30 Totalne remonty Szelągowskiej
17:30 Lego Masters
19:00 Fakty
19:40 Raport smogowy
19:45 Uwaga! - magazyn
20:00 MasterChef
21:30 Królestwo kobiet

FILM SENSACYJNY

22:30 Pierwszy śnieg - film sensacyjny, Szwecja, USA, Wielka Brytania, Japonia, Chiny, 2017, reż. Tomas Alfredson, wyk. Michael Fassbender, Rebecca Ferguson, Charlotte Gainsbourg, Jonas Karlsson, Michael Yates, J.K. Simmons, Val Kilmer, Toby Jones, Chloë Sevigny, Sofia Helin
01:00 Mumia - film przygodowy, USA, Japonia, Chiny, 2017, reż. Alex Kurtzman, wyk. Tom Cruise, Russell Crowe, Annabelle Wallis, Sofia Boutella
03:20 Uwaga! - magazyn
03:40 Noc magii

POLSAT

06:00 Nowy dzień z Polsat News
08:40 Pingwiny z Madagaskaru Tym razem doskonale przeszkolone nieloty stają do walki ze złowieszczym Oktawiuszem Mackiewiczem, który zagraża bezpieczeństwu świata. Skipper, Kowalski, Rico i Szeregowy angażują się w zadanie, od którego zależą losy świata. Muszą stawić czoła szalonej ośmiornicy - doktorowi Oktawiuszowi Mackiewiczowi, który chce przejąć kontrolę nad Ziemią. Aby zwiększyć swoje szanse, pingwinie oddział łączy siły z tajną organizacją Północny Wiatr, którą dowodzi zagadkowy Agent Utajniony.
10:40 Spider-Man 3

FILM ANIMOWANY

13:40 Shrek Forever - film animowany
15:35 Galimatias, czyli kogel - mogel II
17:40 Nasz Nowy Dom
18:50 Wydarzenia
19:20 Sport
19:25 Pogoda
19:30 Państwo w Państwie
20:00 Kabaret na żywo - Klinika Skeczów Męczących
22:05 Indiana Jones i ostatnia krucjata
00:55 Deadpool Historia byłego agenta służb specjalnych, który w nielegalnym eksperymencie zdobywa umiejętności samouzdrawiania.
03:10 Tajemnice losu

TVP Kultura

06:50 Myśli na ten czas
07:00 Liturgia prawosławna z cerkwi w Gdańsku
08:25 Od ucha do ucha - Niezapomniany Leonard Bernstein
09:30 Od ucha do ucha - Piotruś i wilk - film animowany
10:10 Serialowa nostalgia - Czarna żmija - serial
11:25 Niespotykanie spokojny człowiek - film TVP, prod. Polska, 1975, reż. Stanisław Bareja
12:40 Trzeci punkt widzenia - program publicystyczny
13:15 Bilet do kina - Śmietanka towarzyska - komedia
15:05 Warszawska Opera Kameralna - Armide - widowisko artystyczne
16:55 Informacje kulturalne
17:15 Niedziela z... - Alicją Węgorzewską

WESTERN

20:00 Przełomy Missouri - western, prod. USA, 1976, reż. Arthur Penn
22:15 Trzeci punkt widzenia - program publicystyczny
22:40 Mój tydzień z Marilyn - film obyczajowy, prod. USA, Wielka Brytania, 2011, reż. Simon Curtis, wyk. Michelle Williams, Kenneth Branagh, Dougray Scott
00:30 Informacje kulturalne
00:45 Teraz animacje! - Gość - film animowany
00:50 Teraz animacje! - Masterclass - film
00:55 Teraz animacje! - Dokument - film animowany
01:00 Teraz animacje! - Super Rzecz - film animowany

TV Puls

05:45 Rodzinny interes - serial
09:45 Syn prezydenta
11:45 Trzej muszkieterowie
13:50 Najpiękniejsze baśnie: Księżniczka i diabeł
15:55 Wyścig szczurów Sześcioro osób bierze udział w zorganizowanym przez właściciela kasyna wyścigu, którego zwycięzca otrzyma dwa miliony dolarów.
18:05 Pacyfikator W niewyjaśnionych okolicznościach ginie pracujący dla rządu profesor. Opiekę nad jego niesfornymi dziećmi otrzymuje nieustępliwy agent służb specjalnych.
20:00 John Wick Były płatny morderca ściga gangsterów, którzy wtargnęli do jego domu, dokonując brutalnej napaści i kradzieży.

FILM AKCJI

22:20 Liberator Terroryści opanowują statek z bronią jądrową. Ich plany niweczy kucharz okrętowy, były komandos Ryback.
00:10 13 dzielnica: Ultimatum - film sensacyjny
02:05 Kobra - oddział specjalny - serial sensacyjny
03:05 Taki jest świat - program informacyjny prod. Polska
03:55 Na jedwabnym szlaku
04:35 Z archiwum policji - serial dokumentalny
05:00 Nash Bridges - serial sensacyjny

TVN 7

04:30 Mango - telezakupy
06:35 Ukryta prawda - program obyczajowy
07:35 Zakochani po uszy - serial
08:05 Kosmiczny wykop
08:40 Niebezpieczne związki
09:10 Ukryta prawda - program obyczajowy
12:10 Hotel Paradise
14:15 Kto odmówi pannie młodej?
15:20 Fred Claus, brat świętego Mikołaja - film komedia, USA, 2007, reż. David Dobkin, wyk. Vince Vaughn, Paul Giamatti, John Michael Higgins
17:50 Siódmy syn - film przygodowy, Chiny, Kanada, USA, Wielka Brytania, 2014, reż. Sergej Bodrov, wyk. Jeff Bridges, Ben Barnes, Julianne Moore, Alicia Vikander

FILM SENSACYJNY

20:00 Szybcy i wściekli VII - film sensacyjny, USA, Japonia, 2015, reż. James Wan, wyk. Vin Diesel, Paul Walker, Jason Statham, Michelle Rodriguez, Jordana Brewster, Tyrese Gibson, Dwayne Johnson, Kurt Russell, Gal Gadot, Djimon Hounsou
22:55 Plan doskonały - film sensacyjny, USA, 2006, reż. Spike Lee, wyk. Denzel Washington, Clive Owen, Jodie Foster, Christopher Plummer, Willem Dafoe, Chiwetel Ejiofor
01:35 Druga strona medalu - talk show
02:05 Noc magii - program ezoteryczny

TV 4

06:00 Szczenięce lata Toma i Jerry'ego **06:30** Tuż przed tragedią **08:45** Powrót do przyszłości **11:10** Galileo **12:15** STOP Drogówka **13:20** Gwiazdy Kabaretu
14:25 Bibliotekarz III: Przeklęty kielich Judasza Trzecia część przygód bohaterskiego pracownika tajemnej biblioteki, Flynna Carsena . Po odzyskaniu kamienia filozoficznego i utracie dziewczyny Flynn przechodzi kryzys.
16:25 Siła i honor Historia Carla, który jako pierwszy Afromaerykanin został przyjęty do oddziału nurków marynarki wojennej. **19:00** Galileo - program popularno-naukowy prod. Polska **20:00** Straszny film **21:55** Wspaniali ludzie **22:30** Jarhead 3: Oblężenie **00:20** Anatomia głupoty według Richarda Hammonda

TV Trwam

10:40 Cuda Jezusa **11:30** Przyjaciele i bohaterowie **12:00** Anioł Pański z Ojcem Świętym Franciszkiem **12:20** Wieś - to też Polska **13:30** Papież Polak do Rodaków **14:30** Geniusz Stworzenia **15:45** 180 lat na zdrowie **16:00** Informacje dnia **16:10** Koncert życzeń **17:00** Zostań Żołnierzem RP
17:15 Nie bójmy się mówić o raku **17:30** Dobre, bo polskie **17:45** Okiem kamery **18:00** Anioł Pański **18:05** Informacje dnia **18:15** Rozmowy niedokończone **19:25** Święty na każdy dzień **19:30** Opowieści biblijne historie animowane z Nowego Testamentu
20:00 Informacje dnia **20:20** Różaniec **20:50** Kolory Świętości **21:00** Apel Jasnogórski **21:20** Informacje dnia **21:40** Retrospekcja **21:45** Sanktuarium MB w Laus

eprasa.pl 60b17a71f0

poniedziałek 16 listopada

TVP 1

05:10 Przysięga - serial obyczajowy, prod. Turcja
06:00 Elif - serial, prod. Turcja
06:50 Spisz się rolniku - felieton
07:00 Transmisja Mszy Świętej z Sanktuarium Matki Bożej na Jasnej Górze
07:30 Okiem Wiary - magazyn
08:00 Wiadomości
08:10 Pogoda poranna
08:15 Kwadrans polityczny
08:40 Kasta - Sędzia pod wpływem - serial
09:20 Ranczo - serial
10:20 Komisarz Alex - serial
11:05 Ojciec Mateusz - serial
12:00 Wiadomości
12:10 Agrobiznes
12:30 Agropogoda - magazyn
12:35 To się opłaca - magazyn
12:55 Natura w Jedynce
14:00 Elif - serial, prod. Turcja
15:00 Wiadomości
15:15 Alarm! - magazyn

TELETURNIEJ

15:35 Gra słów. Krzyżówka - teleturniej
16:05 Przysięga - serial obyczajowy, prod. Turcja
17:00 Teleexpress
17:20 Pogoda
17:25 Jaka to melodia?
18:00 Klan - telenowela TVP
18:30 Kasta
18:55 Jeden z dziesięciu
19:30 Wiadomości
20:10 Alarm! - magazyn
20:30 Leśniczówka
21:00 Teatr Telewizji - Siedem dalekich rejsów - spektakl teatralny
22:35 Gala Nagród Mediów Publicznych 2020
23:50 Warto rozmawiać
00:50 Wypisz, wymaluj... miłość - obyczajowy

TVP 2

04:50 Cafe piosenka - talk-show
05:45 Doktor z alpejskiej wioski - serial
06:45 Coś dla Ciebie
07:10 Spiszmy się jak na rolników przystało! - magazyn rolniczy
07:20 Familiada - teleturniej
07:55 Pytanie na śniadanie
10:40 Panorama
10:50 Pytanie na śniadanie
11:15 Spisz się rolniku
11:25 Rodzinka.pl - serial komediowy TVP
11:55 Barwy szczęścia - serial obyczajowy TVP
12:25 Koło fortuny
13:00 Va Banque - teleturniej
13:35 Uzdrowisko
14:05 Coś dla Ciebie - magazyn
14:35 Operacja Zdrowie - Choroby tarczycy
15:10 Doktor z alpejskiej wioski - serial

TELETURNIEJ

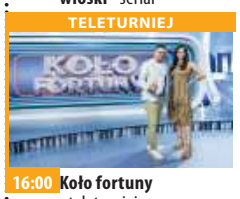

16:00 Koło fortuny - teleturniej
16:35 Familiada - teleturniej
17:10 Więzień miłości
18:00 Panorama
18:20 Pogoda
18:30 Va Banque - teleturniej
19:00 Uzdrowisko
19:35 Barwy szczęścia - serial
20:40 Kulisy serialu „M jak miłość"
20:55 M jak miłość - serial TVP
21:50 O mnie się nie martw - serial komediowy TVP
22:50 Bankowa
23:55 Oko na Juliet - dramat, prod. Kanada, Francja, 2016, reż. Kim Nguyen
01:35 Warto kochać - serial
02:35 Tajemnice Manhattanu - thriller

TVN

04:50 Uwaga! - magazyn
05:05 Nowa Maja w ogrodzie
05:35 Akademia ogrodnika
05:45 Mango - telezakupy
07:00 Kuchenne rewolucje - program kulinarno-rozrywkowy
08:00 Dzień Dobry TVN - magazyn
11:30 Ukryta prawda - program obyczajowy
13:30 Szpital
14:25 Kobieta na krańcu świata
15:00 Kuchenne rewolucje - program kulinarno-rozrywkowy
16:00 Szpital
17:00 Rozwody
18:00 Ukryta prawda - program obyczajowy
19:00 Fakty
19:25 Uwaga! koronawirus
19:50 Raport smogowy

MAGAZYN

19:55 Uwaga! - magazyn
20:10 Doradca smaku - program kulinarny
20:15 Na Wspólnej - serial obyczajowy, Polska
20:55 Milionerzy
21:30 Totalne remonty Szelągowskiej
22:30 Projekt Lady
23:30 Szadź - serial, Polska
00:30 Co za tydzień - magazyn
01:00 Zabójcza broń - serial, USA
02:05 Uwaga! - magazyn prod. Polska
02:25 Noc magii - program ezoteryczny

POLSAT

06:00 Nowy dzień z Polsat News
08:40 Malanowski i Partnerzy
09:40 Sekrety rodziny
10:40 Dlaczego ja?
11:40 Gliniarze
12:40 Dzień, który zmienił moje życie
13:40 Trudne sprawy
14:40 Dlaczego ja?
15:50 Wydarzenia
16:10 Pogoda
16:15 Interwencja
16:30 Na ratunek 112
17:00 Gliniarze
18:00 Pierwsza miłość
18:50 Wydarzenia
19:30 Gość Wydarzeń
19:45 Sport
19:55 Pogoda
20:05 Deadpool Historia agenta służb specjalnych, który w nielegalnym eksperymencie zdobywa umiejętności samouzdrawiania.

THRILLER S-F

22:35 Obcy: Przymierze Statek osadniczy dociera na nieznaną planetę, która wydaje się być prawdziwym rajem dla człowieka. Członkowie ekspedycji szybko się jednak przekonują, że trafili do mrocznego, pełnego tajemnic i zagadek świata, którego jedynym mieszkańcem jest android David, ocalały z katastrofy.
01:05 Śpiączka cz. 2
03:00 Tajemnice losu - program ezoteryczny prod. Polska
05:00 Disco Gramy - program rozrywkowy prod. Polska
05:45 Telezakupy TV Okazje

TVP Kultura

07:00 Teledyski
07:50 Informacje kulturalne
08:15 Tego się nie wytnie - talk-show
10:00 Reżyserzy - cykl dokumentalny, prod. Wielka Brytania, 2018
11:00 Kanclerz - serial TVP
12:05 Rycerze i rabusie - serial TVP, reż. Tadeusz Junak, wyk. Tomasz Stockinger, Gustaw Lutkiewicz, Tadeusz Paradowicz, Janusz Zerbst
12:55 Na kredyt - film obyczajowy, reż. Przemysław Nowakowski, wyk. Łukasz Garlicki, Magdalena Popławska
13:35 Szlakiem Kolberga - Mika Urbaniak
14:10 Niedziela z... Alicją Węgorzewską
14:55 Czerwony! Sztuka awangardy w kraju Sowietów

FILM OBYCZAJOWY

16:00 Nad rzeką, której nie ma - film obyczajowy, reż. Andrzej Barański, wyk. Marek Bukowski
17:35 Rok 2020
18:00 Trzeci punkt widzenia - program publicystyczny
18:30 Informacje kulturalne
19:00 Tajny agent - dramat, prod. Wielka Brytania
20:00 Panorama kina polskiego - Jestem mordercą - dramat, reż. Maciej Pieprzyca, wyk. Mirosław Haniszewski
22:00 Kronos - Franz Kafka
22:40 Scena muzyczna
23:35 Żelazna klasyka - Perła w koronie - dramat
01:40 Informacje kulturalne
02:15 Przełomy Missouri

TV Puls

06:00 Nash Bridges - serial sensacyjny
07:00 Rodzinny interes - serial obyczajowy
Trzeci sezon serialu „Rodzinny interes" opowiadającego o perypetiach pracowników i klientów salonu fryzjerskiego oraz warsztatu samochodowego. Bliskie widzom historie pisane przez życie – zabawne, zaskakujące, a nawet kryminalne! Poczuj te emocje!
08:00 Lombard. Życie pod zastaw - serial obyczajowy prod. Polska
10:00 Kobra - oddział specjalny - serial sensacyjny
12:00 Zaklinaczka duchów - serial fantasy

SERIAL OBYCZAJOWY

14:00 Lombard. Życie pod zastaw - serial obyczajowy
16:00 Rodzinny interes - serial obyczajowy
18:00 Lombard. Życie pod zastaw - serial obyczajowy
20:00 16 przecznic
22:00 John Wick
00:00 Mariachi, El
01:45 Taki jest świat - program informacyjny
02:25 Niesamowite!
03:55 Na jedwabnym szlaku
04:35 Z archiwum policji - serial dokumentalny prod. Polska
05:00 Nash Bridges - serial sensacyjny

TVN 7

04:30 Mango telezakupy
06:05 Przepis na życie - serial obyczajowy, Polska
07:05 19 + - obyczajowy
07:35 Szkoła
08:35 Ukryta prawda - program obyczajowy
11:45 Szpital - program obyczajowy
12:45 Sąd rodzinny - program sądowy
13:45 Sędzia Anna Maria Wesołowska - program sądowy
14:45 Ukryta prawda - program obyczajowy
15:45 Brzydula - serial, Polska
16:15 Szkoła
17:15 Miłość od kuchni - program rozrywkowy
18:15 Idealna niania - program obyczajowy
19:00 19 + - obyczajowy
19:30 Zakochani po uszy - serial

SERIAL OBYCZAJOWY

20:00 Brzydula - serial, Polska
Życie nieatrakcyjnej Uli Cieplak, która rozpoczyna pracę w prestiżowej firmie - Dom Mody Febo & Dobrzański.
20:30 Hotel Paradise
21:30 Planeta singli - film, Polska, 2018
00:00 Oszukać przeznaczenie III - film horror, prod. USA, Niemcy, 2006, reż. James Wong, wyk. Mary Elizabeth Winstead, Ryan Merriman, Kris Lemche, Alexz Johnson, Sam Easton
02:00 Noc magii - program ezoteryczny prod. Polska

TV 4

06:00 Strażnik Teksasu - serial sensacyjny **08:00** Nasz Nowy Dom - magazyn prod. Polska **09:00** Sędzia Judy **10:25** Sekrety Sąsiadów **11:25** Pamiętniki z wakacji **12:25** Święty **12:55** Wzór **13:55** Kobra - oddział specjalny **14:55** STOP Drogówka - magazyn prod. Polska **15:55** Kobra - oddział specjalny **17:00** Nowe Sekrety Sąsiadów **18:00** Policjantki i Policjanci - serial kryminalny prod. Polska **20:00** Święty **20:30** Sprawiedliwi - Wydział Kryminalny - serial kryminalny **21:40** Straszny film 2 Kontynuacja zwariowanej parodii filmów grozy, a zarazem wielkiego przeboju kinowego. **23:25** Ryzykanci **01:10** Galileo **02:15** Interwencja **02:50** SuperLudzie **03:50** Trans World Sport 2020 **04:55** SuperLudzie

TV Trwam

10:00 Informacje dnia **10:15** Rozmowy niedokończone **11:20** Dobre, bo polskie **11:35** Przyroda w Obiektywie **11:50** Kolory Świętości **11:55** Święty na każdy dzień **12:00** Anioł Pański **12:03** Informacje dnia **12:20** Jezus **12:50** Galilejczyk **13:20** 100 cudownych miejsc na świecie **13:30** Msza Święta **14:30** Oratorium średniowieczne **15:50** Ma się rozumieć **16:00** Informacje dnia **16:10** Sanktuaria polskie **16:30** Zew natury **16:55** Świadkowie **17:25** Święty na każdy dzień **17:30** Okiem kamery **18:00** Anioł Pański **18:05** Informacje dnia **18:15** Rozmowy niedokończone **19:25** Święty na każdy dzień **19:30** Opowieści Starego Testamentu **20:00** Informacje dnia **20:20** Różaniec **20:50** Myśląc Ojczyzna **21:00** Apel

wtorek 17 listopada

TVP 1

05:10 Przysięga - serial obyczajowy, prod. Turcja
06:00 Elif - serial, prod. Turcja
06:50 Spisz się rolniku - felieton
07:00 Transmisja Mszy Świętej z Sanktuarium Matki Bożej na Jasnej Górze
07:30 Agape - magazyn
08:00 Wiadomości
08:10 Pogoda poranna
08:15 Kwadrans polityczny
08:40 Kasta
09:20 Ranczo - serial
10:15 Komisarz Alex - serial kryminalny TVP
11:05 Ojciec Mateusz - serial kryminalny TVP
12:00 Wiadomości
12:10 Agrobiznes
12:30 Agropogoda - magazyn
12:35 Magazyn Rolniczy
12:55 Natura w Jedynce - Dzikie morze Rosji. Tylko najsilniejsi - serial

SERIAL OBYCZAJOWY

14:00 Elif - serial, prod. Turcja, 2017
15:00 Wiadomości
15:15 Alarm! - magazyn
15:35 Gra słów. Krzyżówka
16:05 Przysięga - serial
17:00 Teleexpress
17:25 Jaka to melodia?
18:00 Klan - telenowela TVP
18:30 Kasta - Spacer - serial
18:55 Jeden z dziesięciu
19:30 Wiadomości
20:10 Alarm! - magazyn
20:30 Leśniczówka
21:00 Magazyn kryminalny 997 - magazyn
21:40 Magazyn Ekspresu Reporterów
22:45 Ocaleni - reality show
23:50 Operacja Delta Force - film akcji, prod. USA

TVP 2

04:50 Cafe piosenka - talk-show
05:50 Doktor z alpejskiej wioski - serial
06:45 Służba Panu...
07:10 Spiszmy się jak na rolników przystało! - magazyn rolniczy
07:20 Familiada - teleturniej
07:55 Pytanie na śniadanie
10:40 Panorama
10:50 Pytanie na śniadanie
11:15 Spisz się rolniku
11:25 Rodzinka.pl - serial komediowy TVP
11:55 Barwy szczęścia - serial obyczajowy TVP
12:25 Koło fortuny
13:00 Va Banque - teleturniej
13:35 Uzdrowisko
14:15 Dla niesłyszących - M jak miłość - serial TVP
15:10 Doktor z alpejskiej wioski - serial, prod. Niemcy, 2019
16:00 Koło fortuny - teleturniej

TELETURNIEJ

16:35 Familiada - teleturniej
17:10 Więzień miłości
18:00 Panorama
18:20 Pogoda
18:30 Va Banque - teleturniej
19:00 Uzdrowisko
19:35 Barwy szczęścia - serial obyczajowy TVP
20:40 Kulisy serialu „M jak miłość"
20:55 M jak miłość - serial TVP
21:50 Czerwona królowa
22:55 Ludzkie historie - Hugo - film dokumentalny
24:00 O mnie się nie martw - serial komediowy TVP
00:55 Rodzinka.pl - serial komediowy TVP
01:25 Mrok - serial kryminalny
02:25 Oko na Juliet - dramat

TVN

05:15 Uwaga! - magazyn
05:35 Mango - telezakupy
06:50 Kuchenne rewolucje - program kulinarno-rozrywkowy
07:50 Doradca smaku
08:00 Dzień Dobry TVN - magazyn
11:30 Ukryta prawda - program obyczajowy
12:30 Rozwody
13:30 Szpital - program obyczajowy
14:25 Detektywi
15:00 Kuchenne rewolucje - program kulinarno-rozrywkowy
16:00 Szpital - program obyczajowy
17:00 Rozwody
18:00 Ukryta prawda
19:00 Fakty
19:25 Uwaga! koronawirus
19:50 Raport smogowy
19:55 Uwaga! - magazyn
20:10 Doradca smaku

SERIAL OBYCZAJOWY

20:15 Na Wspólnej - serial obyczajowy, Polska
20:55 Milionerzy - program rozrywkowy
21:30 Szadź - serial, Polska
Historia seryjnego mordercy oraz podążającej jego tropem komisarz policji.
22:30 Kuba Wojewódzki
23:30 Superwizjer - magazyn reporterów
00:05 Królestwo kobiet
01:05 Projekt Lady
02:05 Uprowadzona - serial, USA
03:00 Uwaga! - magazyn
03:20 Noc magii

POLSAT

06:00 Nowy dzień z Polsat News
08:40 Malanowski i Partnerzy
09:40 Sekrety rodziny
10:40 Dlaczego ja?
11:40 Gliniarze
12:40 Dzień, który zmienił moje życie
13:40 Trudne sprawy
14:40 Dlaczego ja?
15:50 Wydarzenia
16:10 Pogoda
16:15 Interwencja
16:30 Na ratunek 112
17:00 Gliniarze
18:00 Pierwsza miłość
18:50 Wydarzenia
19:30 Gość Wydarzeń
19:45 Sport, Pogoda
20:05 Piraci z Karaibów: Na krańcu świata Stellan Elizabeth i Will, wraz z kapitanem Barbossą, udają się w kolejną podróż, by uwolnić Jacka.

FILM SENSACYJNY

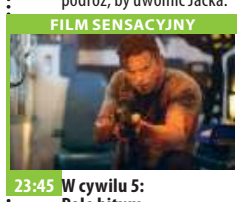

23:45 W cywilu 5: Pole bitwy Były żołnierz piechoty morskiej Jack Carter, obecnie ratownik medyczny, musi chronić człowieka, na którego poluje bezwzględny gang motocyklistów. Carter nie ma wyboru - albo wykorzysta swe umiejętności i powstrzyma zabójców, albo sam padnie ich ofiarą.
01:40 George prosto z drzewa - film obyczajowy
03:40 Tajemnice losu
05:00 Disco Gramy - program rozrywkowy prod. Polska
05:45 Telezakupy TV Okazje

TVP Kultura

07:00 CO SIĘ DZIEJE
07:25 Teledyski
08:00 Informacje kulturalne - informator kulturalny
08:30 Film dokumentalny
09:20 Nad rzeką, której nie ma - film obyczajowy, reż. Andrzej Barański, wyk. Marek Bukowski, Joanna Trzepiecińska, Marta Konarska, Tomasz Hudziec, Mirosław Baka, Adrianna Biedrzyńska
11:00 Rycerze i rabusie - serial TVP
12:50 Co mówią lekarze - film krótkometrażowy
13:30 Tego się nie wytnie - talk-show
14:55 Zapomniane kobiety sztuki - film
16:00 Spokój - film TVP
17:35 Co dalej? - program publicystyczny
17:50 Kronos
18:30 Informacje kulturalne

DRAMAT

18:55 Tajny agent - dramat, prod. Wielka Brytania, 2016
20:00 Wstęp do teatru
20:15 Teatr Wierszalin - Dziady. Noc pierwsza
22:00 Lekkie obyczaje - Nasza młodsza siostra - film obyczajowy, prod. Japonia, 2015
00:05 Co dalej? - program publicystyczny
00:25 Informacje kulturalne
00:50 Młoda Polska - Między nami - film
01:35 Panorama kina polskiego - Jestem mordercą - dramat
03:35 Kino nocne - Pokuszenie - dramat
05:35 Afisz kulturalny ekstra

TV Puls

06:00 Nash Bridges - serial sensacyjny
Serial sensacyjny opowiadający o walce z przestępczością na ulicach San Francisco. Głównym bohaterem jest sprytny policjant Nash Bridges (Don Johnson), który w raz ze swoim partnerem Joe Dominguez (Cheech Marin) walczy z przestępczością w mieście.
07:00 Rodzinny interes - serial obyczajowy
08:00 Lombard. Życie pod zastaw - serial obyczajowy
10:00 Kobra - oddział specjalny - serial sensacyjny
12:00 Zaklinaczka duchów - serial fantasy
14:00 Lombard. Życie pod zastaw - serial

SERIAL OBYCZAJOWY

16:00 Rodzinny interes - serial obyczajowy
Podstarzały złodziej, jego syn i wnuk planują skok, dzięki któremu zarobią milion dolarów.
18:00 Lombard. Życie pod zastaw - serial obyczajowy prod. Polska
20:00 Skazany na piekło
22:00 Herkules
00:00 Ostatni egzorcyzm
02:00 Castle
02:50 Na jedwabnym szlaku
04:35 Z archiwum policji - serial dokumentalny
05:00 Nash Bridges - serial sensacyjny

TVN 7

04:30 Mango telezakupy
06:05 Przepis na życie - serial
07:05 19 + - obyczajowy
07:35 Szkoła
08:35 Ukryta prawda - program obyczajowy
11:45 Szpital - program obyczajowy
12:45 Sąd rodzinny - program sądowy
13:45 Sędzia Anna Maria Wesołowska - program sądowy
14:45 Ukryta prawda - program obyczajowy
15:45 Brzydula - serial, Polska
16:15 Szkoła
17:15 19 + - obyczajowy
17:45 Zakochani po uszy - serial
18:15 Idealna niania - program obyczajowy
19:00 19 + - obyczajowy
19:30 Zakochani po uszy
20:00 Brzydula - serial, Polska
20:30 Hotel Paradise

FILM SENSACYJNY

21:30 Tożsamość - film sensacyjny, prod. USA, Kanada, Niemcy, Francja, Japonia, Wielka Brytania, 2011, reż. Jaume Collet-Serra, wyk. Liam Neeson, Diane Kruger, January Jones, Aidan Quinn, Bruno Ganz, Frank Langella
23:55 Wizyta - film horror, USA, 2015, reż. M. Night Shyamalan, wyk. Olivia DeJonge, Ed Oxenbould, Deanna Dunagan, Peter McRobbie, Kathryn Hahn
01:55 Noc magii - program ezoteryczny prod. Polska

TV 4

06:00 Strażnik Teksasu **08:00** Nasz Nowy Dom **09:00** Sędzia Judy **10:25** Sekrety Sąsiadów **11:25** Pamiętniki z wakacji **12:25** Święty **12:55** Wzór **13:55** Kobra - oddział specjalny **14:55** STOP Drogówka **15:55** Kobra - oddział specjalny **17:00** Nowe Sekrety Sąsiadów **18:00** Policjantki i Policjanci **20:00** Święty **20:30** Sprawiedliwi - Wydział Kryminalny - serial kryminalny **21:40** Diabeł: Inkarnacja Nastoletnia dziewczyna umiera w wyniku szokującego egzorcyzmu, który wymknął się spod kontroli. Mija kilka miesięcy. Była policjantka Megan Reed rozpoczyna pracę na nocnej zmianie w kostnicy bostońskiego szpitala. **23:25** Ryzykanci **00:55** Anatomia głupoty według Richarda Hammonda **01:25** Galileo

TV Trwam

10:45 Zew natury **11:05** Mocni w wierze **11:35** Myśląc Ojczyzna **11:45** Historia i architektura Polski w rysunkach prof. Ryszarda Natusiewicza **12:00** Anioł Pański **12:03** Informacje dnia **12:20** Sanktuaria polskie **12:40** Franz Stock **13:30** Msza Święta**14:30** Świt nadziei **15:25** Domek nr 6 **15:50** Ma się rozumieć **16:00** Informacje dnia **16:10** Jestem mamą **16:30** Kalejdoskop Młodych **16:50** Express Studencki **17:00** Głos z Brukseli **17:10** Prosto o gospodarce **17:30** Okiem kamery **18:00** Anioł Pański **18:05** Informacje dnia **18:15** Rozmowy niedokończone **19:25** Święty na każdy dzień **19:30** Każdy maluch to potrafi **19:45** Modlitwa **20:00** Informacje dnia **20:20** Różaniec **20:50** Myśląc Ojczyzna **21:00** Apel

eprasa.pl 60b17a71f0

Krzyżówka na Narodowy Dzień Niepodległości

Litery z pól od 1 do 34 utworzą hasło

1	2	3	4	5	6	7	8	9	10	11
12	13	14	15	16	17	18	19	20	21	22
23	24	25	26	27	28	29	30	31	32	33	34

POZIOMO: 2) ojczyzna Herberta von Karajana; 7) współpraca z okupantem lub wrogiem; 8) matka Zeusa; 10) przesmyk, międzymorze krócej; 12) Jantar lub Jagiellonka; 13) Stanisław, autor Grobu Nieznanego Żołnierza w Warszawie; 15) oficjalne posłuchanie, udzielone przez osobę na wysokim stanowisku; 21) zwrot nieprzetłumaczalny na inny język; 22) dawny strunowy instrument szarpany; 23) był nim Michał Wołodyjowski; 24) stok góry; 25) materiał na bałwana; 27) dawny lotnik, człowiek w balonie; 29) stolica stanu Tennesse w USA; 33) działowa lub nośna; 35) rzęsisty deszcz; 38) w nim pieniądze i dokumenty; 41) zgodny z prawem; 44) Sławomir, autor zdjęć do filmu "Helikopter w ogniu"; 46) kontur, szkic, projekt; 47) miesiące z polskim świętem Niepodległości; 48) Seradela, roślina z bobowatych dla naukowca; 49) najwyższy szczyt Meksyku; 50) stan w USA ze stolicą w Salem; 52) schodek lub ocena; 56) obok czerwonego na fladze Polski; 57) Józef, generał który dokonał zaślubin Polski z Bałtykiem; 58) dawny atrament; 59) renifer tundrowy; 60) miasto traktatu kończącego wojnę polsko-bolszewicką; 61) drzewiec, żywe drzewo z "Władcy Pierścieni" Tolkiena.

PIONOWO: 1) suszone owoce; 2) bożodrzew gruczołowaty inaczej; 3) rosyjskie miejsce zsyłek Polaków; 4) kapilara; 5) francuska sieć hipermarketów; 6) przepływa przez Malang na Jawie; 9) odbicie głosu w lesie; 11) poetycka przenośnia; 12) Kasztanowiec po łacinie; 13) załoga łodzi wioślarskiej; 14) powoduje zapłon w silniku; 15) miasto świętego Tomasza; 16) lewisy lub wranglery, spodnie; 17) warzywo do płaczu; 18) kupisz je na giełdzie; 19) osada rolnicza z sołtysem; 20) Virtuti, najwyższe polskie odznaczenie wojenne; 26) syn Syzyfa pożarty przez swoje konie; 28) prąd, tendencja w sztuce; 30) Patryk, reżyser "PitBulla"; 31) pierwsza stolica Polski; 32) nieduży akwen słodkowodny; 33) jest nim Narodowe święto Niepodległości; 34) stawiany przez obrońców; 35) słynna powieść autorstwa Jamesa Joyce'a; 36) państwa koalicji antyhitlerowskiej; 37) mazurek Dąbrowskiego; 39) jeden z zaborców Polski; 40) na niej opona; 42) i bóbr, i szczur; 43) Sierra ..., państwo w Afryce; 45) surowiec wtórny dla hut; 51) podać do publicznej wiadomości, obwieścić; 53) chrzęstna lub kostna; 54) stolica Mikronezji; 55) Iglesias, hiszpański piosenkarz; 56) nieprzychylnie o nieślubnym dziecku.

eprasa.pl 60b17a71f0

PRACA

dam pracę

AAAAAA Zatrudnimy wykwalifikowanych stolarzy, wysokie zarobki, zus. 504 017 573
LEG 50999

■Do prac teletechnicznych budowlanych sieci napowietrznych i kablowych z prawem jazdy kat. B 602386060
LEG 51657

Elektryk-hydraulik-monter klimatyzacji-magazynier-mechanik-automatyk serwisant chłodnictwa-atrakcyjne wynagrodzenie 664 473 560
LEG 51539

Magazynier. Atrakcyjne wynagrodzenie 664473560
LEG 51540

Młodego mężczyznę do przyuczenia 664 473 560
LEG 51538

■Pomocnika do prac wykończeniowych 602456283
LEG 51651

■Przyjmę do pracy przy zieleni tel. 502156706
PUL 51656

■ZATRUDNIĘ KIEROWCĘ C+E Więcej informacji pod nr tel 604 213 582
NDM 51675

■Zatrudnię kierowcę kat. C+E tel. 604 213 582
PUL 51676

szukam pracy

■Emerytowana nauczycielka zaopiekuje się dzieckiem w wieku szkolnym, przedszkolnym. Solidna, dyspozycyjna. Tel.: 665 058 772
LEG 51672

AUTO-MOTO

sprzedam

■KupieKażdeAutoSkuterMotorDostawczyPickupNajlepszeCenySzybkaWycenaNatychmiastowyOdbiór ZaświadczeniaDoKasacjiPomagamyWeWszystkich Sytuacjach Związanymi Z Autami Masz Coś to DzwońPomagamy z Polisami Oc Czynne 24H na dobe 502964469 lukas_farba@op.pl
LEG 51044

■**Skup aut, płatne gotówką, każdy stan, odbiór lawetą 507004316**
LEG 51413

usługi i akcesoria

■Auto naprawa: mechanika, geometria, części, wyważanie kół, klimatyzacja. Jabłonna. 605 94 91 91, 22/ 782 49 10
LEG 50959

ZDROWIE

przychodnie

ultramedica
CENTRUM ZDROWIA KOBIETY
KLINIKA
GINEKOLOGICZNO - POŁOŻNICZA
Legionowo, ul. Sienkiewicza 10 I p. nad HEBE
tel. 22 732 24 86, 518 447 748

■ULTRAMEDICA CENTRUM ZDROWIA KOBIETY
- ginekologia kompleksowo, prowadzenie ciąży USG 3D/4D
- ortopeda dziecięcy i dla dorosłych
- proktolog, również zabiegi
- dietetyk klliniczny,
ul.Sienkiewicza 10, tel. 518 447 748
www.umedica.pl
LEG 51037

lekarze

■**Dr. n.med. pediatra - neonatolog Maria Gudyka-Piórkowska L-wo, Sienkiewicza 30, 601593502, 22 784 14 18**
LEG 51083

■Dr n.med Robert Piórkowski Gabinet ginekologiczny L-wo ul. Husarska 9 blok 107, 22 7742162, 601 391 910
LEG 51671

■**Dr n.med Robert Piórkowski Gabinet ginekologiczny L-wo ul. Husarska 9 blok 107, 22 7841418, 601 391 910**
LEG 51082

■GABINET ENDOKRYNOLOGICZNO GINEKOLOGICZNY
dr nauk med. Tadeusz Podsiadłowski
L-wo ul.Zegrzyńska 11 A pon.- pt
- całodobowo, leczenie trądziku
784 81 98, 602 272 345
LEG 51038

SPORT i URODA

TURYSTYKA

NAJLEPSZE OFERTY. PONAD 10 LAT DOŚWIADCZENIA

BIURO PODRÓŻY
Wiesława Nawrot

■Biuro podróży Wiesława Nawrot Najlepsze oferty, first minute i last minute, bilety tanich linii lotniczych, bilety autokarowe. NDMaz., ul. Przejazd 5, tel. 227754333, turystyka@vip-nawrot.pl, www.vip-nawrot.pl
NDM 51453

OGŁOSZENIA DROBNE
można nadać na stronie
www.nadajdrobne.pl

SZPITAL
mediq
PORADNIE SPECJALISTYCZNE
Józefa Piłsudskiego 20
05-120 Legionowo
22 774 26 40
www.mediq.pl

USŁUGI

remont i budowa

■**Budowa domów pod klucz 509 962 627**
PUL 51659

■Cykl. bez.pył.ukł. dośw. 602 523 096
LEG 51604

Docieplenia 508-074-201
LEG 50958

■Elektryka inst.awarie 605401964
LEG 50942

■Glazura remonty 602670035
NDM 51591

HYDRAULIK 512 121 552
PUL 51052

■Malowanie-tapetowanie-remonty osobiście-solidnie 694065757
LEG 51643

■**Ocieplenia budynków zewnętrzne i wewnętrzne 509 962 627**
PUL 51661

■**Tynki cem-wap 509 962 627**
PUL 51660

■Złota Rączka elektryk Jan, naprawy: elektryczne, hydrauliczne, stolarskie, ślusarskie, L-wo i okolice, 24h, tel.: 604 720 741
LEG 51673

transport

ASEN-PSP
WYWÓZ NIECZYSTOŚCI PŁYNNYCH
tel. 508 604 643

■ASEN-PSP
Wywóz nieczystości płynnych
508 604 643
PUL 50916

naprawy

■Komputery - dojazd, sprzedaż, skup używanych, nowe składane 513820998
LEG 51520

finanse i prawo

■**BIURO RACHUNKOWE - Prowadzenie Ksiąg Rachunkowych, Ksiąg Podatkowych, VAT, ZUS, Reprezentacja w US i ZUS, Wyprowadzenie zaległości podatkowych. tel:227743594, kom:605859559, e-mail:a.swiecka@wp.pl**
LEG 50855

UBEZPIECZENIA
Wiesława Nawrot

■Kompleksowe ubezpieczenia: komunikacyjne, majątkowe, na życie, turystyczne. Ubezpieczenia Wiesława Nawrot, NDMaz., ul. Przejazd 5, tel. 664416376, 227754333, ubezpiecznia@vip-nawrot.pl, www.vip-nawrot.pl
NDM 51454

inne

■**Anteny, usługi RTV, domofony, wideofony, alarmy. 608630582**
LEG 51320

■**Drewno kominkowe 509 962 627**
PUL 51662

■Introligarstwo
PUL 51649

BIZNES

■Dywany-Wykładziny-Chodniki Kacice11A k/Pułtuska 23/692 58 49
PUL 50993

NIERUCHOMOŚCI

sprzedam działkę

■Budowlana 2000m2 Wieliszew wśród nowo pobudowanych domów, pięknie położona 664710210
LEG 51636

■**Poszukuję pilnie do kupienia lub dzierżawy niewielkiej działki do 300 m2 w okolicach Modlina Nowego lub Pomiechówka. Tel. 500-730728**
NDM 51637

do wynajęcia

■Do wynajęcia w Pułtusku mieszkanie dla kobiety tanio 509661909
PUL 51663

■L-wo 50m 2-pokojowe Ip. 664550513
LEG 51646

■L-wo M4 664710210
LEG 51635

ROLNICTWO

inne

■Dotacje PROW 2014-2020. „Rozpoczęcie oraz rozwój pozarolniczej działalności gospodarczej ". Nabór wniosków do 30 listopada dla rolników, domowników w KRUS na założenie firmy . Bezzwrotna dotacja od 150 do 250 tys. zł. W listopadzie nabór na Rozwój Usług Rolniczych (dotacja 500 tys. zł). Wypełnianie wniosków, dojazd do rolników. tel. 795-931-529
LEG 51644

■Kupię każdy ciągnik rolniczy/kombajn, gotówka 507004316
LEG 51414

ZWIERZĘTA

na 4 łapy

■4-letnia Mama Fama z maluchami: Fala, Fanka, Farba, Fant (6.09.2020) została znaleziona na terenie gminy Otwock. Kotki trafiły do Nas 28.10.2020. Kociaki pod opieką weterynarza z powodu kociego kataru; a Farbie będziemy próbowali uratować oko. Troskliwa Mama z gromadką szuka miłości i ciepła. Tel: 795 845 242 fundacjapsom.pl
NDM 51681

■Diego to 8-latek w typie owczarka niemieckiego (25 kg) znaleziony na terenie gminy Wieliszew, w zniszczonej skórzanej obroży. Jest psiakiem przyjacielsko nastawionym do człowieka, choć o uwagę nie zabiega. Szukamy właściciela tego spokojnego i sympatycznego psiaka. Tel: 795 845 242 fundacjapsom.pl
NDM 51679

■Ekler to średniej wielkości (12 kg) rudo–biały 3-latek znaleziony na terenie gminy Otwock. Trafił do Nas 04.11.2020. Chłopak jest energiczny, otwarty, szybko nawiązuje znajomości. Ekler umie chodzić na smyczy, choć zdarza mu się mocniej pociągnąć. Psiak tęskni za swoją rodziną. Tel: 795 845 242 fundacjapsom.pl
NDM 51677

FOTO
-TANIO-
VIDEO
www.foto-legionowo.pl

POŻYCZKA
ekspresowa
Z GWARANCJĄ
Edenfinance
Nawet do 5000 zł
Szybka decyzja
Minimum formalności
797-705-110

■Ruda to 2-letnia śliczna kotka znaleziona na terenie gminy Wołomin. Jest wesołym pieszczochem, ciekawym świata. Dla kogo Ruda mruczanka? Tel: 795 845 242 fundacjapsom.pl
NDM 51680

■Spokojny i posłuszny Loczek to beżowy małej wielkości (9 kg) 3-letni psiak, znaleziony na terenie gminy Otwock. Pełny pozytywnej energii chłopak, potrzebuje chwili na aklimatyzację. Pies uwielbia głaskanie, umie chodzić na smyczy. Kto zgubił zakręconego Loczka? Tel: 795 845 242 fundacjapsom.pl
NDM 51678

■Trzy siostry-suczki, szukają dobrych i odpowiedzialnych rąk.Ciepłego domu i pełnej miski.W zamian na pewno będą służyły dozgonnie przyjaźnią i oddaną, bezwarunkową miłością.
Telefon do tymczasowej opiekunki: 22 7744460
LEG 51682

UROCZYSTOŚCI

organizacja imprez

RESTAURACJA
LEGIONOWSKA

■**RESTAURACJA LEGIONOWSKA; chrzciny, komunie, stypy, urodziny, uroczyste obiady, romantyczne kolacje, catering. Tel. 505-360-809, www.legionowska.pl**
LEG 51247

MATRYMONIALNE

KOMUNIKATY

RÓŻNE

ELEKTRO INSTAL
tel.: 22 766 12 18
22 782 41 31

■**HURTOWNIA ELEKTRYCZNA ELEKTROINSTAL JABŁONNA HURT-DETAL KABLE,PRZEWODY,OŚWIETLENIE TEL.22/7824131**
LEG 51338

OGŁOSZENIA DROBNE
do bieżącego numeru przyjmujemy
DO PONIEDZIAŁKU
do godziny 12:00.

Słodkie Marzenia
Pracownia tortów artystycznych

Sylwia Szajter-Ziółek
ul.Polna 37A
05-124 Skrzeszew

tel.515 135 884

Więcej zdjęć na
www.slodkiemarzenia.com

Torty malowane, przestrzenne
z ręcznie robionymi figurkami.
Ciasto tylko z najlepszej jakości składników!

III miejsce w Mistrzostwach Europy w Dekoracji Tortów !

eprasa.pl 60b17a71f0

SPÓŁDZIELNIA MIESZKANIOWA
LOKATORSKO – WŁASNOŚCIOWA „DĄŻNOŚĆ”
W NOWYM DWORZE MAZOWIECKIM UL. BOH. MODLINA 28

zaprasza do zapoznania się z ofertą na lokal mieszkalny przeznaczony do nabycia w drodze przetargu pisemnego nieograniczonego dotyczącego ustanowienia i przeniesienia prawa odrębnej własności do lokalu:

Lokal położony w Nowym Dworze Mazowieckim **przy ul. Szarych Szeregów 6 m.16** usytuowany jest **na II piętrze**, składa się z 1 pokoju, kuchni, przedpokoju, łazienki z wc **o łącznej pow. użytkowej 30,94 m2**. Do lokalu przynależy piwnica o powierzchni 2,50 m2.

Cena wywoławcza – 112.500 zł

Wadium stanowi 10% ceny wywoławczej tj; 11.250,zł winno być wpłacone w terminie do trzech dni przed terminem składania ofert tj; do 09.12.2020 r. na nr rachunku Spółdzielni BS Nowy Dwór Mazowiecki:

34 8011 0008 0000 0097 1254 0007.

Termin złożenia ofert wraz z kserokopią potwierdzenia wpłaty wadium: 11.12.2020 r. do godz. 10.00 w sekretariacie Spółdzielni przy ul. Boh. Modlina 28. Otwarcie ofert nastąpi w dniu 11.12.2020 r. o godz. 10.30 w siedzibie Zarządu przy ul Boh. Modlina 28.

Szczegółowe warunki przetargu można uzyskać pod nr **tel. 22 775-29-11 wew. 12** oraz na stronie **www.smlw-daznosc.pl**

KUPON NA DROBNE ZA 1 GROSIK

WYPEŁNIJ DRUKOWANYMI LITERAMI WPISUJĄC W KRATKĘ JEDNĄ LITERĘ ROBIĄC ODSTĘP MIĘDZY WYRAZAMI

☐ SZUKAM PRACY
☐ ODDAM ZA DARMO

1. Wypełniony kupon prosimy przynieść do biur ogłoszeń tygodników: Mazowieckie To i Owo, Lokalna, Tygodnik Nowodworski, Tygodnik Pułtuski.
2. Kupon bez pełnych, czytelnych danych zlecającego jest nieważny.
3. Redakcja nie odpowiada za treść ogłoszeń.

Zlecający
(Tylko do wiadomości redakcji)
imię
nazwisko
ulica
numer domu
kod, miejscowość
podpis
KUPON JEDNORAZOWY

ZGŁASZANIE AWARII I USZKODZEŃ ORAZ BIEŻĄCE INFORMACJE O AWARIACH I PRACACH PLANOWYCH

TEL. 991

PGE Dystrybucja S.A Oddział Warszawa RE Legionowo zawiadamia, że planowana jest przerwa w dostawie energii elektrycznej dla odbiorców zamieszkałych:

POWIAT NOWODWORSKI

Data	gmina, miejscowość nazwy i zakres numerowy ulic	Numery i nazwy stacji	Wyłączenia w godzinach
10.11.2020	Nowy Dwór Mazowiecki ul. Polna	04-0883 (MODLIN POLNA)	11:00-15:00
12.11.2020	Czosnów ul. Warszawska 1-20 Firmowa 5, 6, 6A, 6B; Gdańska 1-4 Kaliszki 2, 28, 48, 99, 113, 136, 170, 174 ul. Małotka 3A, 4, 6, 8 ul. Akacjowa 1-154 ul. Sosnowa ul. Podleśna Adamówek ul. Prosta 1-73 Dobrzyń ul. Prosta 1-70	04A-BELLA (BELLA), 04A0001 (ADAFEX), 04-1860 (KALISZKI MAŁOTKA), 04-1179 (CZOSNÓW PLAY), 04-0815 (CZĄSTKÓW MAZ. "CAROSWEET"), 04-0258 (CZOSNÓW SKRZYŻOWANIA), 04-0816 (CZĄSTKÓW MAZ. "HANSEN"), 04-0458 (ADAMÓWEK 3), 04-0368 (KALISZKI CERAMIKA), 04-0932 (ADAMÓWEK), 04-1349 (KALISZKI WIEŚ)	08:00-12:00
17.11.2020	Nowy Modlin 45, 49, 49B, 49C	04-0577 (NOWY MODLIN 1 WYTWÓRNIA PASZ), 04-0578 (NOWY MODLIN FERMA TUCZU)	09:00-13:00

Przerwy w dostawie energii elektrycznej spowodowane są koniecznością przeprowadzenia prac konserwacyjnych na urządzeniach energetycznych, za niedogodności przepraszamy

INTER CARS
Filia Legionowo
ul. Zegrzyńska 4
tel.: 22 767 53 80
tel.: 22 767 53 89
INTERCARS.COM.PL

AUTO NAPRAWA
• MECHANIKA • GEOMETRIA • CZĘŚCI
• WYWAŻANIE KÓŁ • KLIMATYZACJA
Adam Szczypkowski
05-110 JABŁONNA ul. WYGONOWA 1
pn. – pt.: 8.00 - 17.00
☎605 94 91 91
022 782 49 10

MOTOKLINIKA
mgr inż. Zbigniew Książek
MECHANIKA I ELEKTRYKA SAMOCHODOWA
WSZYSTKICH MAREK
Legionowo, Ul. Wrzosowa 11a
tel. 22 784 44 50, 504 688 558
www.motoklinika.auto.pl

OGŁOSZENIA DROBNE
do bieżącego numeru przyjmujemy
DO PONIEDZIAŁKU
do godziny 12:00.

WSPIERAJ POLSKICH PRZEDSIEBIORCÓW
SławMar Mebel Styl s.c.
Możliwość wykonywanych przez nas usług pozwala nam usprawnić proces wykończenia domu czy mieszkania w meble wszelkiego rodzaju, co pozwoli Państwu zaoszczędzić wiele czasu.
W ZAKRES NASZYCH PRAC WCHODZĄ:
• SZAFY I GARDEROBY,
• MEBLE KUCHENNE - WRAZ Z WSZELKIEGO RODZAJU BLATAMI KUCHENNYMI,
• MEBLE ŁAZIENKOWE - TAKŻE W POŁĄCZENIU Z GRANITEM,
• RECEPCJE ORAZ MEBLE BIUROWE,
• MEBLE NOWOCZESNE I STYLIZOWANE
- BIBLIOTEKI, BIURKA, STOŁY,
• REGAŁY WOLNOSTOJĄCE, KOMODY ITP.,
• DRZWI WEWNĘTRZNE,
SŁAWMAR MEBEL STYL S.C.
05-110 Jabłonna, ul. Szkolna 42 a
tel.: 504 017 573, 504 017 574
e-mail: mmowinski96@gmail.com, slawomir.parzonko@gmail.com
WWW.SLAWMAR.COM.PL

Nasz park maszyn oraz wieloletnie doświadczenie pozwala wykonać nam każdy rodzaj mebla więc chętnie podejmiemy się wykonać nietypowe i trudne zlecenia.

eprasa.pl 60b17a71f0

Droga do niepodległości: Polacy (nie)Polacy

„Przejdziem Wisłę, przejdziem Wartę, będziem Polakami" – nad tymi słowami hymnu przechodzimy bezrefleksyjnie. Drugą zwrotkę śpiewamy zresztą rzadko. A przecież zawiera ona sedno dylematu przed jakim stanęli Polacy po utracie niepodległości: czy nasz naród jeszcze istnieje skoro państwa już nie ma?

Upadek Rzeczpospolitej był czymś więcej niźli tylko likwidacją jednego z europejskich państw. Był końcem pewnego projektu polityczno-społecznego, u którego fundamentów legły średniowieczny uniwersalizm i rozumienie prawa, które współgrać miały ze starożytnymi wizjami państwa idealnego. Nie było to więc unicestwienie państwa, lecz coś znacznie głębszego.

Rozbiory były ciosem w rzeczywistość, która przez wieki zdawała się być jeśli nie doskonała to zbliżająca się do doskonałości. Tak widzieć ją chcieli Staropolacy, którzy tylko w chwilach słabości (takich jak powstanie Chmielnickiego czy Potop) odczuwali potrzebę nagłych – czasem nawet radykalnych – reform. Później zazwyczaj ten zapał przechodził, studzony jakimś przelotnym sukcesem jak wygnanie Szwedów czy wiktoria wiedeńska. Po nich szybko zapominano o słabościach ustrojowych, a szybko odgrzebywano dumę z Rzeczpospolitej. W uszach dźwięczały słowa Wacława Dębołockiego, który w 1633 roku pisał:

Polacy, czyli Scytowie są narodem wybranym, pierwszym wśród wszystkich narodów świata, do którego ongiś należało panowanie nad światem i do którego niezadługo powróci, a język słowiański – pierwotnym językiem świata.

Czy w takiej atmosferze uniesienia i bezkrytycznego samouwielbienia poważnie można było traktować słowa króla Jana Kazimierza, który w 1661 roku – prezentując program szeroko zakrojonych reform – powiedział:

Moskwa i Ruś odwołają się do ludów jednego z nimi języka i Litwę dla siebie przeznaczą; granice Wielkopolski staną otworem dla Brandenburczyka, a przypuszczać należy, iż o całe Prusy certować zechce. Wreszcie Dom Austriacki spoglądający łakomie na Kraków, nie opuści dogodnej dla siebie sposobności i przy powszechnym rozerwaniu państwa nie wstrzyma się od rozbioru.

Rzeczpospolita dopiero co powstrzymała przecież szwedzkiego najeźdźcę, a w wojnie z Moskwą poszczycić się mogła wspaniałą kampanią na Litwie i Ukrainie. Wobec tych zdarzeń przestrogi króla traktowano raczej jako element jego taktyki, próbę przestraszenia posłów i zmieniania czegoś, co przecież może ma kryzysy, ale i tak prędzej czy później udowadnia swoją doskonałość.

Tyle, że w połowie XVIII wieku doskonale zdawano sobie sprawę, że to już nie tylko chwilowe kryzysy wstrząsają państwem polsko-litewskim, ale coś znacznie większego. Widmo upadku projektu Rzeczpospolitej coraz bardziej zaglądało w oczy elitom politycznym. Czara goryczy przelana została w 1768 roku, kiedy w czasie odbywającego się w Warszawie sejmu, z polecenia Nikołaja Repnina, porwano trzech senatorów: biskupa krakowskiego Kajetana Sołtyka, biskupa kijowskiego Józefa Andrzeja Załuskiego i wojewodę krakowskiego Wacława Rzewuskiego. W społeczeństwie szlacheckim uznano to za pogwałcenie miru sejmowego i bezpośrednie uderzenie w istotę państwa polsko-litewskiego. Konfederacja barska był więc pierwszym, świadomym ruchem niepodległościowym, który pod słowem „niepodległość" krył przede wszystkim niezależność polityczną, nienaruszalność tradycji politycznych i świętość instytucji. Wszelkie deklaracje religijne miały w tym przypadku znaczenie drugorzędne i propagandowe.

Jan Matejko, Potęga Rzeczypospolitej u zenitu. Złota wolność. Elekcja A.D. 1573 (domena publiczna).

Artur Grottger, Modlitwa konfederatów barskich przed bitwą pod Lanckoroną (domena publiczna).

Krytykowany przez wielu konserwatyzm ruchu (a i to nie jest wcale takie oczywiste) był prostą reakcją obronną. Reformy kojarzono bowiem z obcą ingerencją, pamiętając doskonale asystę wojsk rosyjskich przy jakiej odbywała się elekcja Stanisława Augusta Poniatowskiego. Wracano więc do ideałów znanych z XVI-wiecznych sejmów egzekucyjnych, na których nie chciano wcale potężnych reform, lecz po prostu powrotu do wyidealizowanej przeszłości.

Polską niepodległość barzanie utożsamili więc z bardzo konkretnym modelem ustrojowym, który był w kontrze do absolutystycznych przemian w państwach ościennych. Nałożyło się to na rozumienie pojęcia „narodu", przez który widziano nie tyle grupę etniczno-językową, co – zgodnie z antycznym ideałem – wspólnotę wolnych obywateli mających wpływ na rzeczywistość. Ingerencje Rosji w sprawy polskie uważano więc za cios zadany „narodowi" pozbawionemu swoich dwóch głównych wyróżników – wolności i wpływu na rzeczywistość. W tym samym duchu w czasie Sejmu Czteroletniego likwidowano Radę Nieustającą, która była symbolem obcego ucisk i instytucją marionetkową, znacznie ograniczającą możliwość czynnego wykorzystywania swoich praw obywatelskich. Ową „obywatelskość" starano się też rozlewać na inne stany, w ten sposób włączając je do pojęcia „narodu". Nieśmiałym krokiem w tym kierunku były postanowienia Konstytucji 3 maja, poszerzające nieznacznie wpływ mieszczan na sytuację polityczną i sankcjonujące opiekę prawną nad włościanami. Były to oczywiście decyzje bardzo zachowawcze, ale jedynie w wymiarze praktycznym. Paradygmaty myślenia o państwie zmieniały się radykalnie, obalając ostatecznie arystotelesowski model, w którym świat dzielił się na „naród polityczny" i społeczność, która na tenże „naród" pracowała. Majowa konstytucja otworzyła drzwi do uznania, że naród wykracza poza społeczne funkcje.

Tym niemniej upadek Rzeczpospolitej był dla Staropolaków szokiem. Przerażenie brało się może nie tyle z nowej sytuacji geopolitycznej, ale z pytań jakie się z nią wiązały. Całkiem serio zaczęto pytać, czy naród polski w ogóle jeszcze istnieje i czy dawni obywatele Rzplitej mogą się Polakami nazywać. Skoro za pojęciem „polskości" stała „obywatelskość", to brak własnego państwa sprawiał, że nie było się już obywatelem, a tym samym traciło się cechę dla „polskości" wyróżniającą. Dlatego też Szczęsny Potocki w liście do Seweryna Rzewuskiego pisał:

Nie mówię już o przeszłej Polszcze i Polakach. Znikło już to państwo, i to imię, jak znikło tyle innych w dziejach świata.

Sam Szczęsny Potocki zresztą już po II rozbiorze prosił carycę Katarzynę, aby ta uznała go za Rosjanina i swojego poddanego. Jednakże o ile Potockiemu zarzucić można zdradę, o tyle próżno jej szukać u takich postaci jak Stanisław Staszic czy Hugo Kołłątaj. W ich pracach też znajdziemy natomiast przekonanie, że koniec państwa jest też końcem narodu. U Kołłątaja upadek Rzeczpospolitej porównywany był nawet z końcem Troi czy Rzymu. Przykłady historyczne dawały wystarczającą ilość argumentów, aby stwierdzić, że „finis

Włodzimierz Tetmajer, Alegoria umarłej Polski, 1895, Katedra św. Mikołaja Biskupa w Kaliszu (domena publiczna).

Poloniae" jest aktem trwałym i nieodwołalnym, jest końcem nie tylko państwowości, ale wszystkiego co było z nią związane.

Dlatego też pierwsze dwie zwrotki Mazurka Dąbrowskiego niosły za sobą przekaz absolutnie szokujący i dobitny. „Jeszcze Polska nie zginęła póki my żyjemy…" funkcjonowało w zupełniej kontrze wobec przekonania, że Polski nie ma i nigdy jej nie będzie. Szło za tym kompletnie inne spojrzenie na naród, którego wyróżnikiem już jest nie tylko prawo obywatelskie ale coś jeszcze, coś co mają wszyscy żyjący niosący na siebie brzemię polskości. Tyle, że co tym brzemieniem można było nazwać? Druga zwrotka jest jednak ostrożniejsza. „Przejdziem Wisłę, przejdziem Wartę, będziem Polakami". Pobrzmiewały więc w tekście Wybickiego wszystkie obawy i wątpliwości, które ówcześni pogrobowcy po Rzeczpospolitej nosili w swoich zawiedzionych sercach: czy naprawdę jesteśmy Polakami, czy może staniemy się nimi dopiero po powrocie do naszej Ojczyzny, czy będziemy nimi dopiero gdy ją odbudujemy ze zgliszczy?

Kilka lat później Staszic napisze o Księstwie Warszawskim, że to cząstka która odzyskała „rodowitość i imię Polaka". Po Kongresie Wiedeńskim ten sam autor stwierdził zaś, że Aleksander I dokonał „zwrotu bytu Narodu", oceniając, że Królestwo Polskie jest kontynuatorem tradycji dawnej Rzplitej. Tuż po rozbiorach nadal więc utożsamiano państwowość z istnieniem narodu i jego rozwojem.

Jednak zarówno Księstwo Warszawskie jak i Królestwo Polskie zawiodło oczekiwania. Nie sprawdziły się słowa Alojzego Felińskiego o wskrzeszeniu Ojczyzny, które umieścił w hymnie „Boże coś Polskę…". Działacze niepodległościowi stanęli więc przed poważnym dylematem. Czy wobec tego jest naród i czy może istnieć bez państwa? Jak pogodzić fakt, że państwa nie ma, a język i pamięć o dawnej świetności trwa? Czy może więc naród ma inne fundamenty niż obywatelskość? A co z tymi, którzy tej obywatelskości nie mieli? „Jeszcze Polska nie zginęła póki my żyjemy…" brzmiało więc w uszach u progu XIX wieku zadając Polakom pytanie fundamentalne: co to znaczy być Polakiem?

Sebastian Adamkiewicz
histmag.org

eprasa.pl 60b17a71f0

TELEFON INTERWENCYJNY: 22 784 92 01, toiowo@toiowo.eu

Śmierć Antoniego Gawryszewskiego

Poniżej przedstawiamy fragmenty książki Jacka Szczepańskiego pt. „Peowiacy i ich losy (Jabłonna, Chotomów, Krubin, Wieliszew)". Autor odtworzył w niej przebieg rozbrojenia garnizonu niemieckiego w Legionowie (wówczas Jabłonna) 11 listopada 1918 r. Dzięki najnowszym ustaleniom poznajemy prawdziwe okoliczności śmierci peowiaka Antoniego Gawryszewskiego.

Koszary przy stacji Jabłonna (Legionowo), które strzegł Antoni Gawryszewski w listopadzie 1918 r.

W nocy 28 listopada 1918 r. dyżurny w kancelarii Komendy Naczelnej POW w Warszawie Bożydar Szabuniewicz odebrał alarmujący telefonogram z garnizonu Jabłonna. Komendant obozu por. M. Słobódzki zameldował, że nieznani sprawcy postrzelili 2 wartowników-peowiaków. Dowódca prosił o szybkie zabranie ciężko rannych do szpitala w Warszawie i przysłanie plutonu wojska w celu opanowania groźnej sytuacji w Jabłonnie. Sam – jak twierdził, dysponował zaledwie 90 niezbyt doświadczonymi ludźmi.

29 listopada o 11.00 ranni dotarli do Szpitala Ujazdowskiego (były okupacyjny Festungslazarett III). Tego samego dnia zjawił się u nich podchorąży kancelaryjny POW Leon Wiesław Jankiewicz w celu wyjaśnienia zajść w Jabłonnie. Jeden z peowiaków był nieprzytomny, drugi miał przebłyski świadomości, co umożliwiło jego przesłuchanie. Okazało się, że przebieg zdarzeń był następujący: w czwartek 28 listopada 1918 r. około 22.30 nastąpiła zmiana warty przy jednym z magazynów. Zluzowana sekcja 8–9 żołnierzy udała się w ciemnościach na odpoczynek do koszar. Na końcu szli dwaj peowiacy, którzy zostali nieco w tyle. Po odejściu około 150 kroków od magazynów niepodziewanie usłyszeli głosy nadchodzących ludzi. Zaskoczeni zażądali podania hasła. Zamiast odpowiedzi rozległy się strzały. Obaj żołnierze zostali ranni i upadli na ziemię. Po wymianie ognia z resztą pododdziału napastnicy zbiegli do lasu. Rannych przeniesiono początkowo do koszar, a następnego dnia rano odwieziono ich do wspomnianego Szpitala Ujazdowskiego. L. Jankiewicz kończąc raport napisał:

„Nie chcąc męczyć rozmową rozgorączkowanego ustaliłem nazwiska obydwóch: są nimi członkowie POW Wójcik i Gawryszewski. Wójcik otrzymał ranę w prawy bok i rękę (stan poważny), Gawryszewski w nogę powyżej łydki (rana mniej poważna, ogólny stan z upływu krwi marny)".

W rezultacie podchorąży doszedł do wniosku, że napadu dokonali zwykli bandyci, zamierzający okraść magazyny. Na podstawie kuli wyjętej z rany A. Gawryszewskiego wynikało, że byli uzbrojeni w karabiny. Niestety, peowiak ten zmarł z powodu wykrwawienia. Sprawą napadu zajęła się również żandarmeria polowa POW, której funkcjonariusze przesłuchali żołnierzy w Jabłonnie. (…). Prawdziwe okoliczności napadu przedstawił Józef Wójcik, jeden z postrzelonych peowiaków. W Życiorysie z 1937 r. napisał:

„W Jabłonnie w czasie usiłowania tamtejszych okolic[znych] mas chłopskich rozbicia magazynów prowiantowych zostałem raniony w prawą rękę i piersi. Skąd zostałem przewieziony do szpitala ujazdowskiego w Warszawie. Działo się to 28 listopada 1918 r. w nocy. W szpitalu przebywałem do miesiąca kwietnia 1919 r. (…)".

Powyższe ustalenia podważają jeden z najważniejszych mitów funkcjonujących w świadomości mieszkańców powiatu legionowskiego. Polega on na przekonaniu, że A. Gawryszewski poległ w walce z Niemcami 11 listopada 1918 r. podczas zdobywania garnizonu w Jabłonnie. Taka legenda jego śmierci pojawiła się już przed II wojną światową, m.in. w życiorysie Polikarpa Wróblewskiego z 1933 r.: „Podczas rozbrajania, Niemcy stawili mi opór, a podczas mego nacierania zranili z mego oddziału dwóch ludzi – ob. Wójcika i Gawryszewskiego Ant[oniego] (ostatni pomimo amputacji nogi zmarł)". Zbliżona wersja występuje także w relacji Eugeniusza Rusieckiego z 1938 r. (…). Być może kilkanaście lat po wypadkach autorów zawiodła pamięć, a może tak ujęte wydarzenia pasowały do kombatanckiej wizji rozbrojenia jako walki z bronią w ręku. Śmierć A. Gawryszewskiego uległa zmitologizowaniu w duchu lat 30. XX w. Jej rzeczywiste okoliczności przedstawili, jeszcze przed II wojną, bezpośredni świadkowe pełniący z nim wartę. Jednak ich relacje nie trafiły do szerszego obiegu. Byli to koledzy Gawryszewskiego z oddziału POW Las–Zbytki – Ignacy Dróżdż i Roch Wrzosek, który w 1937 r. tak wspominał wydarzenia w Jabłonnie:

„Po rozbrajaniu w Warszawie, udałem się do Jabłonny, gdzie chodziłem na warty pilnować magazynów, które bandy z bronią w ręku napadały, tam został zabity Gawryszewski Antoni, Wójcik Józef został ranny w rękę (…)".

Nazwisko Gawryszewskiego przed II wojną nadano jednej z ulic na III Parceli w Legionowie. W wyniku szczegółowych badań porównawczych okazało się, że wizja wykreowana w latach 30. XX w. i funkcjonująca do dziś, w przypadku Legionowa nie odpowiada rzeczywistości. Ta okazała się bardziej prozaiczna. 17-letni peowiak A. Gawryszewski nie poległ od niemieckiej kuli podczas zdobywania koszar 11 listopada 1918 r. – zginął dwa i pół tygodnia później – 28 listopada, postrzelony przez pospolitych przestępców próbujących okraść magazyny żywnościowe.

Wynoszenie mienia z koszar przez część społeczeństwa miało głębsze przyczyny. Należy pamiętać, że trzyletni okres okupacji niemieckiej charakteryzowała ogromna zapaść gospodarcza. Ludność cierpiała głód. Mieszkańcy Królestwa musieli zadowalać się tzw. ersatzami, zastępczymi produktami o bardzo niskiej wartości odżywczej. Zamiast cukru używali sacharyny, zamiast masła – margaryny i to rzadko. Przy produkcji chleba powszechnie dodawano łupin i trocin. Herbatę zastąpił susz z kwiatu lipy, kawę – mielone żołędzie, naftę – karbid i świece. Powszechnie brakowało odzieży, obuwia i opału. Kryzys doprowadził nie tylko do urzędowej eksploatacji pokrzyw i kasztanów, ale także trzciny wodnej (tzw. sieczka trzcinowa dla koni), a nawet liści z drzew (tzw. siano z drzew liściastych). Sytuację pogarszał system niemieckich rekwizycji przeprowadzanych z całą brutalnością. Tak więc magazyny zaopatrzone w luksusowe i niedostępne towary m.in. koniaki, słodycze, kawę, sardynki itp. kusiły. Żandarmeria POW zwalczała rabunek, ale w pierwszej kolejności poszukiwała broni zabranej z koszar podczas rozbrajania Niemców.

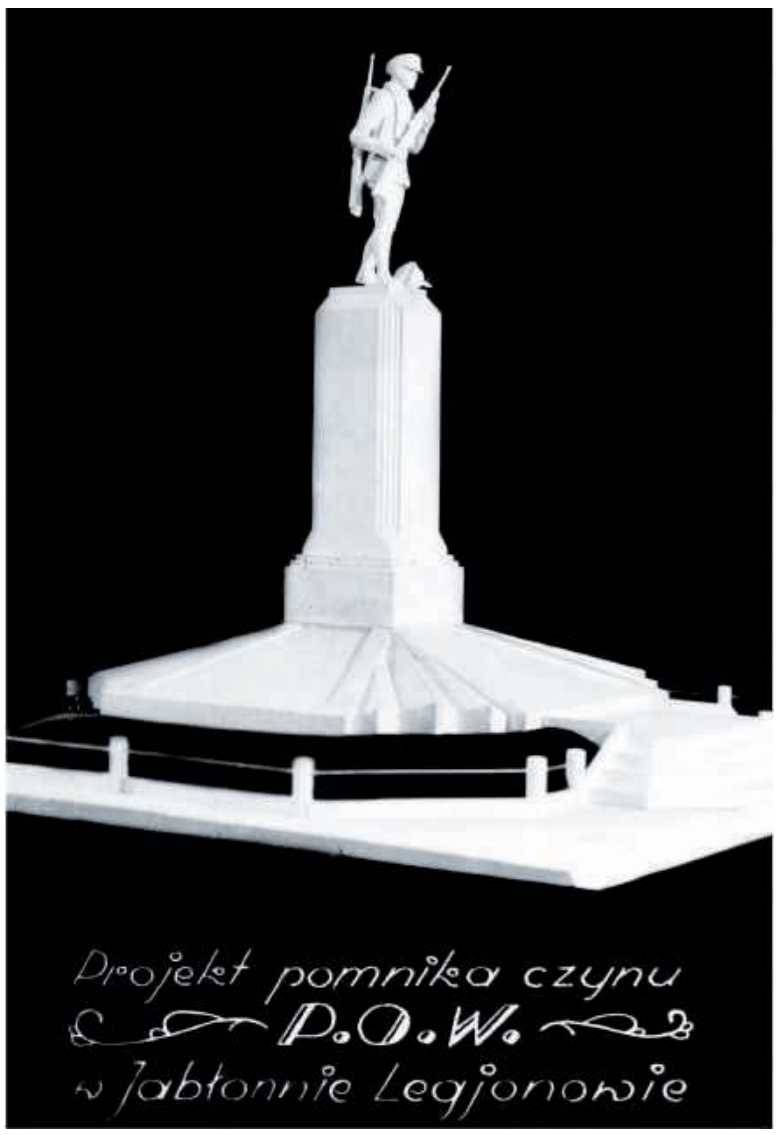

Projekt-cegiełka niezrealizowanego czynu POW w Jabłonnie-Legionowie, lata 30. XX w.

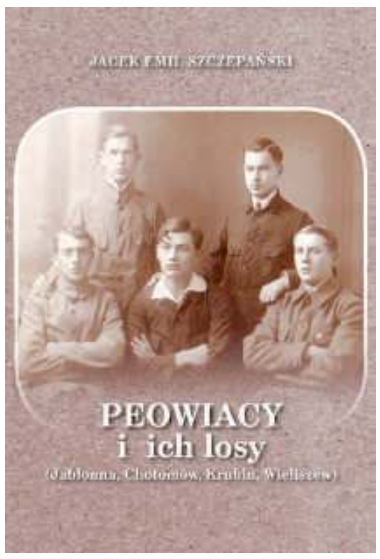

Jacek Emil Szczepański, *Peowiacy i ich losy (Jabłonna, Chotomów, Krubin, Wieliszew)*, wyd. Muzeum Niepodległości w Warszawie we współpracy z Muzeum Historycznym w Legionowie, Warszawa 2020, s. 350.

eprasa.pl 60b17a71f0

11 LISTOPADA 1918 W LEGIONOWIE. Z archiwum To i Owo

„Jedna szabla i nic więcej...”

O tym, co działo się w Legionowie (wówczas Jabłonna Nowa) w gorących listopadowych dniach 1918 roku, do niedawna nie wiedzieliśmy prawie nic. Dopiero w 1998 roku odnaleziono szczęśliwie fragmenty „Wspomnień” Polikarpa Wróblewskiego z Chotomowa, dowódcy tutejszej kompanii Polskiej Organizacji Wojskowej, komendanta straży pożarnej. Ten dwudzistoletni wtedy chłopak dowodził grupą ok. stu członków POW oraz ochotników, którzy dokładnie 11 listopada 1918 roku, w dniu, który stał się symboliczną datą w dziejach Polski, zaatakowali miejscowy garnizon niemiecki (około dwóch tysięcy ludzi!) Trzy dni potem Niemcy wywiesili białą flagę...

Część „Wspomnień” została opublikowana przed półtora rokiem w książce „Chotomów, Jabłonna od wieków razem”*. Drukujemy je poniżej, wraz z uzupełniającym je fragmentem z książki „Zarys dziejów Legionowa”**.

Na „Górze Peowiaka”: Na pierwszym planie stoi Stanisław Kowalik, obok siedzi Polikarp Wróblewski, pierwszy od prawej stoi Stanisław Cudny.

Akcja zdobycia broni na „Koszarce”

W lecie 1918 roku Niemcy zatrzymali się frontem na dalekiej Ukrainie. Nasz wywiad doniósł, że niezmierne transporty wojsk niemieckich kierowane są na zachód (...) Ten objaw wróżył wkrótce załamanie się okupanta, a nam dodał otuchy i sił, bo widzieliśmy załamanie się frontu, a zatem oswobodzenie kraju. Oznaczało to, że wreszcie wywalczymy i osiągniemy wymarzoną niepodległość. W początkach listopada otrzymałem rozkaz komendanta Praskiego Obwodu, by być w pogotowiu, bo nadchodzi chwila działania i szykować oddział w pełnym uzbrojeniu. Uzbrojenia wprawdzie nie posiadaliśmy, ale był duch i zapał do poświęceń (...)

W Chotomowie stacja kolejowa została zlikwidowana, przeniesiona w głąb lasów w kierunku Nowego Dworu, oddalona od Chotomowa o kilka kilometrów, tak zwana „Koszarka”. W budynku „Koszarki” rozlokowani byli żołnierze – kolejarze wojskowi dla ochrony ruchu pociągów. Oddział kolejarzy – żołnierzy składał się z około 20 ludzi.

Postanowiłem za wszelką cenę zdobyć dla oddziału kilka karabinów no i trochę amunicji. Trudne miało być to dla nas zadanie, ponieważ wprawdzie posiadaliśmy dobrze przeszkolony oddział, lecz bez broni. Jedyne wyposażenie oddziału w broń stanowiły: dwa pistolety bębenkowe, jeden karabin austriacki „Manlicher”, jeden karabin niemiecki Mauser oraz 4 bagnety, jedna dubeltówka, jedna szabla i nic więcej.

Dnia 9 listopada kółko dramatyczne w Chotomowie zorganizowało przedstawienie teatralne. Grano „X Pawilon”. Ponieważ była to sobota, po przedstawieniu młodzież strażacka POW urządziła sobie potańcówkę. Ja jako komendant straży chcąc sprawdzić obowiązkowość oddziału podczas najlepszej zabawy, tj. O godz. 24, poleciłem w środku wsi na placu rozpalić ognisko i naturalnie zarządziłem alarm. Natychmiast opustoszała sala u Korsakowa, a wszyscy mężczyźni obecni na potańcówce znaleźli się przy ognisku. Był to sprawdzian karności i obowiązkowości oddziału.

Nazajutrz, o godzinie 7 rano zjawił się u mnie Stefan Pietras i zameldował mi, że nasz człowiek – Piotr Mościcki, jakoby kupił od jakiegoś żołnierza niemieckiego dubeltówkę. Był to dla mnie znak, że czas działać. Natychmiast zarządziłem zbiórkę oddziału i oznajmiłem chłopcom, że musimy rozbroić „Koszarkę”. Dałem rozkaz zabrania posiadanej broni i wraz z oddziałem liczącym 26 ludzi z wielkim zapałem wyruszyliśmy, by zdobyc karaniny. Do akcji na „Koszarkę” wyruszyli: Wacław Sokulski, Jan Barszczewski (ojciec), Józef Barszczewski (syn), Stanisław Cudny, Piotr Mościcki, Jan Szafrański, Józef Brewczyński, Stanisław Kamiński, Mieczysław Bieńkowski, Józef Bziuk, Stefan Grabowski, Kazimierz Wysocki, Stefan Nagat, Stanisław Wysocki i inni.

Szliśmy do „Koszarki” po obu stronach toru kolejowego w rozsypce. Przed budynkiem posterunku ukryliśmy się w krzakach, a zbadawszy sytuację i małą obsadę służby oddziału dałem rozkaz wtargnięcia do środka budynku. Pierwszy wbiegł Stefan Pietras z pistoletem w ręku, krzycząc po niemiecku „ręce do góry”. Za nim inni chłopcy rzucili się do stojaka, chwycili karabiny wraz z amunicją. Następnie wyruszyliśmy w zwartej kolumnie do lasu, w kierunku na południe i zatrzymaliśmy się na Górze Peowiaka (Górą Peowiaka nazywaliśmy wzgórze w lesie przy Dąbrowskiej Drodze, gdzie biwakowaliśmy podczas szkolenia oddziału). Wkrótce wysłałem do Chotomowa dwóch ludzi już uzbrojonych na zwiad.

Po otrzymaniu meldunku o spokoju we wsi oraz że nie było żadnych represji, niezwłocznie, z entuzjazmem, ruszyliśmy wieczorem całym oddziałem do Chotomowa.

Koncentracja sił i marsz na koszary w Nowej Jabłonnie

W Chotomowie zastałem już łącznika z Komendy Obwodu Praga z rozkazem do mnie, że akcja rozbrojenia rozpoczyna się nazajutrz, tj. 11 listopada. Miałem więc zebrać oddziały i maszerować na garnizon niemiecki w Nowej Jabłonnie. Po otrzymaniu rozkazu z Obwodu Praga natychmiast wysłałem łączników do naszych ludzi z podległych nam wsi – Krubina, Olszewnicy, Kałuszyna i Skrzeszewa, by niezwłocznie przybyli do naszego oddziału w Chotomowie, gdzie koncentrowała się ogólna zbiórka. Całą noc trwały zbiórki i przygotowania. Tej nocy przybyły plutony z: Krubina pod dowództwem J. Trybulskiego, z Olszewnicy pod dowództwem Jana Trzaskomy, z Kałuszyna i Skrzeszewa pod dowództwem Leonadra Kałęckiego, tak że łącznie z oddziałem chotomowskim stanowiliśmy pełną kompanię; ponieważ dołączyli do nas jeszcze ochotnicy, więc kompanię tworzyło ponad 100 ludzi. Po dokonaniu pełnej zbiórki w myśl rozkazu Komendy Obwodu Praga wymaszerowaliśmy na koszary w Nowej Jabłonnie.

Nową Jabłonną nazywano stację kolejową oddaloną od Warszawy o 20 km, budynek stacji po lewej stronie torów oraz w sąsiedztwie dwa domy mieszkalne dla personelu kolejowego; około 200 m. w kierunku Chotomowa stała huta szkła, a przy niej dom mieszkalny dla hutników. Poza tym więcej budynków po lewej stronie torów nie było, natomiast po prawej stronie rozciągały się koszary wojskowe. Koszary te przed rokiem 1914 były również ośrodkiem lokalizacji wojsk carskich. Rosjanie lokowali tu wojska balonowe, baon kolejarzy oraz piechotę, natomiast Niemcy po zajęciu koszar ulokowali tu piechotę.

Zdobycie magazynów broni i umundurowania

(...) Doszło do wymiany ognia. W czasie tej walki padł od kuli niemieckiej nasz wartownik – Henryk (?) Gawryszewski z Gocławka, z plutonu praskiego, oraz ranny został ciężko Józef Wójcik również z plutonu praskiego.

Pod naszym naporem Niemcy opuścili rejon magazynów – wycofali się na prawą stronę koszar do garnizonu. Zdobyte magazyny zawierały dużą ilość artykułów żywnościowych, takich jak cukier, mąka, kasza, kawa, herbata. W następnych magazynach znajdowały się spore ilości mundurów. Znaleźliśmy tam kilka tysięcy umundurowań przygotowanych dla polskich żołnierzy, na których Niemcy liczyli przy zapisywaniu ochotników do Wermachtu. O warunkach dla ochotników pisał dużo w swoich plakatach generał gubernator warszawski Beseler.

W trzecim budynku od toru kolejowego ulokowaliśmy sztab naszego dowództwa. Szefem sztabu został Stanisław Kowalik, a jego zastępcą Jan Zagajewski z placówki Jabłonna. Poza oddziałem wartowników powołałem na intendenta Stefana Pietrasa, dając mu oddział ludzi celem przygotowania zaopatrzenia w racje żywnościowe.

W zajętym magazynie broni znaleźliśmy moc karabinów ręcznych, które nam wystarczały do uzbrojenia wszystkich naszych oddziałów. Znaleźliśmy też 6 karabinów maszynowych do wyposażenia naszej kompanii [...]

Po obsadzeniu wszystkich budynków koszar i magazynów po prawej stronie szosy postanowiono wysłać naszą delegację do dowództwa wojsk niemieckich na lewą stronę szosy z poleceniem, by złożyli broń. Odpowiedziano delegacji, że w tej sprawie trwa właśnie narada żołnierska. Radzono również nad warunkami dla ewentualnej kapitulacji wojsk niemieckich.

16 listopada przyjechał z Komendy Głównej Wojska Polskiego w mundurze artylerii Legionów kpt. Kozar Słobucki z pismem, że obejmuje dowództwo nad naszymi ludźmi na terenie koszar. Jako oficjalnemu komendantowi koszar wojskowych zdałem mu swoją funkcję. Mnie polecono stawić się w Warszawie celem zapoznania Sztabu Głównego z sytuacją rozbrajania Niemców na naszym terenie [...]

Nazajutrz, tj. 17 listopada, zostałem wezwany do Sztabu Głównego do pułkownika Stachiewicza. W obecności komendanta Obwodu Praskiego – Kazimierza Surdykowskiego – zdałem raport z rozbrojenia Niemców i zajęcia koszar w Nowej Jabłonnie.

W pracy „Chotomów, Jabłonna...” znajdujemy ciekawy epizod związany z kapitulacją niemieckiego garnizonu. Zdarzenie miało miejsce 14 listopada, więc w dniu, którego nie obejmuje niekompletna wersja „Wspomnień” (a z niej wszak korzystali autorzy). Powołują się jednak na ustny przekaz swoich ojców: Stanisława Cudnego i Polikarpa Wróblewskiego, uczestników wydarzeń.

Rzecz dotyczy paradnej szabli, którą dowodzący naszymi peowiakami Polikarp kazał, nie mając pojęcia o honorowych zasadach, oddać dowódcy garnizonu – niemieckiemu oficerowi. Ten miał ucałować klingę z dedykacją od Wilhelma II i oddać broń młokosowi. Szabla wisiała w domu Wróblewskich w Chotomowie do 1939 roku, kiedy to powróciła w ręce niemieckie...

Gdzie jest oryginał „Wspomnień”?

W 1998 roku odnaleziono niekompletną wersję „Wsponień” P. Wróblewskiego. Była to kopia, w której brakowało kilku kartek. W brakującej części autor pisał prawdopodobnie o wydarzeniach pomiędzy 11 a 16 listopada. W wydanej sześć lat temu książce „Zarys dziejów Legionowa” A. Stawarz podaje, acz oszczędnie, pewne szczegóły dotyczące kapitupacji Niemców. Jako na źródło powołuje się tu na „Monografię miasta...”, pozostającą w maszynopisie pracę zbiorową pod redakcją P. Chruściela. Ten ostatni korzystał m. in. z materiałów zgromadzonych przez Klub Oficerów Rezerwy. To w odpowiedzi na apel tego środowiska zaczęto gromadzić w latach 70. materiały dotyczące historii Legionowa i okolic. Tam też, prawdopodobnie, przekazał oryginał swoich „Wspomnień” Polikarp Wróblewski. Odnalezienie kompletnej wersji jego pracy pozostaje wyzwaniem dla osób zajmujących się badaniami nad lokalną historią.

Oto fragment z książki Stawarza, dotyczący kapitulacji garnizonu:

Po trzech dniach, 14 listopada, o godz. 9 rano Niemcy wywiesili białą flagę na budynku sztabu, co oznaczało bezwarunkowe poddanie się. Kapitulację garnizonu niemieckiego przyjęli: S. Kowalik („Stecki”), P. Wróblewski („Skiba”) [pseudonim podany błędnie, powinno być „Wyrwa” – „TiO”] i D. Damięcki („Sułkowski”). Jeszcze tego samego dnia sformowano pierwszy transport żołnierzy niemieckich do Warszawy. Dopiero w stolicy żołnierze ci złożyli broń. W ciągu 10 dni Jabłonna i okolice były całkowicie wolne od wojsk niemieckich, chociaż żołnierze POW mieli ogromne kłopoty z upilnowaniem magazynów wojskowych przed zakusami złodziei. Niemniej przy walnym udziale wojska polskiego przystąpiono do organizacji życia w niepodległej Polsce. Dzień 11 listopada stał się symboliczną datą początku Polski Odrodzonej. Dla Jabłonny był to dzień organizacji lokalnych władz: wybrano wówczas wójta gminy (Derlacz), sekretarza gminy (Wł. Ponto) oraz komendanta milicji obywatelskiej (Kwiatkowski).

*„CHOTOMÓW, JABŁONNA od wieków razem” praca zbiorowa pod redakcją Apolonii Cudnej-Kowalskiej, wydawnictwo Koła nr 11 Okręgu Warszawa Powiat Światowego Związku Żołnierzy Armii Krajowej, Chotomów, Jabłonna 1998.

W tym roku książce przyznano wyróżnienie w kategorii publikacji popularno-naukowych w Konkursie im. prof. Aleksandra Gieysztora na najlepsze mazoviana.

** Andrzej Stawarz „Zarys dziejów Legionowa” t. 1, Towarzystwo Przyjaciół Legionowa, Legionowo 1994.

Tekst archiwalny

Grupa żołnierzy POW po kapitulacji garnizonu niemieckiego. Pierwszy z lewej Stanisław Cudny, obok, z odebraną dowódcy garnizonu paradną szablą niemiecką – Polikarp Wróblewski, przy zdobycznym karabinie maszynowym – Stefan Niksiński z Jabłonny.

Od lewej: Stefan Pietras, Polikarp Wróblewski, Stanisław Kowalik. 1919 r.

eprasa.pl 60b17a71f0

TELEFON INTERWENCYJNY: 22 784 92 01, toiowo@toiowo.eu

ZAPLANUJMY WSPÓLNIE NASZĄ PRZESTRZEŃ!

Nowy plan zagospodarowania przestrzennego dla części wsi Wieliszew w rejonie ulic Modlińskiej i Wiśniowej.

Gmina Wieliszew przystąpiła do opracowania Miejscowego Planu Zagospodarowania Przestrzennego (MPZP) dla części wsi Wieliszew, w rejonie ulic Modlińskiej i Wiśniowej (Uchwała Rady Gminy Wieliszew o przystąpieniu do sporządzania MPZP nr X/87/2015 z dnia 30 czerwca 2015 roku). Doceniając wagę udziału mieszkańców w planowaniu przestrzennym, władze gminy postanowiły rozszerzyć konsultacje ponadto, co przewiduje ustawa o planowaniu i zagospodarowaniu przestrzennym. Stąd decyzja o przystąpieniu do realizacji projektu grantowego pt: „Nowa jakość konsultacji społecznych w planowaniu przestrzennym – II edycja '' dofinansowanego z Programu Operacyjnego Wiedza Edukacja Rozwój 2014-2020.

Planowanie przestrzenne jest złożonym procesem, którego efektami są decyzje o rozwoju danej miejscowości czy gminy. Na każdym etapie należy mieć na uwadze zasadę zrównoważonego rozwoju wspólnej przestrzeni. Plany miejscowe wskazują, gdzie realizowane mają być inwestycje publiczne, a gdzie prywatne. Decydują, gdzie powstaną szkoły, usługi, osiedla mieszkaniowe, drogi, gdzie pozostawić naturalne tereny zieleni i lasy. Określane są w nich takie wskaźniki urbanistyczne jak wysokość zabudowy, wielkość działek, procent terenu przeznaczonego pod zabudowę, przebieg dróg. Bez dobrego planowania przestrzennego żylibyśmy w chaosie, bez szkół w rozwijających się terenach, bez dojazdów do działek budowlanych.

Opracowanie planu rozpoczyna się od zebrania wniosków mieszkańców, które są wyrazem ich potrzeb. Następnie projektanci opracowują projekt dokumentu, który jest poddawany uzgodnieniom z instytucjami zewnętrznymi. Uzgodniony plan prezentuje się mieszkańcom w formie tzw. wyłożenia publicznego. To czas, kiedy każdy może zgłosić uwagi do przedstawionego projektu planu. Proces kończy przedstawienie przez Wójta Gminy dokumentu w celu uchwalenia prawa miejscowego przez Radę Gminy. Jak widać, cały proces planowania jest rozłożony na dwa zasadnicze etapy:

- od złożenia wniosków przez mieszkańców do opracowania projektu i przekazania do uzgodnień;
- od wyłożenia uzgodnionego planu do przedstawienia radzie gminy.

Zachęcamy do:

- *wypełniania ankiety (od 27 października do 30 listopada br.) dostępnej online na stronie www.wieliszew.pl oraz w wersji papierowej w Referacie Gospodarki Przestrzennej, Geodezji i Nieruchomości (pokój 109).*
- *odbioru broszur „O co chodzi w planowaniu przestrzennym w Gminie Wieliszew?"*

Zapraszamy do aktywnego udziału w procesie pogłębionych konsultacjach społecznych tak w formie spotkań z ekspertami ds. planowania przestrzennego, jak i w formie ankiety. Więcej informacji na temat procesu konsultacji można uzyskać u Kierownika Referatu Gospodarki Przestrzennej, Geodezji i Nieruchomości, mailowo: mwlodarczyk@wieliszew.pl lub telefonicznie 22 782 21 22.

W drugim etapie konsultacji, który będzie się odbywał w II kwartale 2021 roku, zostanie otwarty punkt konsultacyjny. O terminach i miejscu zostaną Państwo również poinformowani na początku przyszłego roku. Do drugiego etapu zostały przeniesione również warsztaty konsultacyjne „World Cafe", zaplanowane początkowo na listopad.

Martyna Włodarczyk

JAKIE OSIEDLE NA TERENIE ASFALTOWNI?

Trwają konsultacje społeczne dotyczące zagospodarowania okolic ul. Suwalnej w Łajskach.

Z wnioskiem o przeprowadzenie konsultacji społecznych wystąpili mieszkańcy Łajsk oraz Komisja Oświaty, Kultury i Sportu Rady Gminy Wieliszew. Konsultacje prowadzone są w okresie od 26 października do 11 listopada 2020 r.

Na nieruchomości, dla której brak jest miejscowego planu zagospodarowania przestrzennego, prywatny Inwestor planuje zrealizować inwestycję polegającą na budowie osiedla mieszkaniowego wielorodzinnego. Obecnie znajduje się tam wytwórnia zajmująca się produkcją i sprzedażą m.in. mieszanek bitumicznych. Wg planów inwestora wytwórnia miałaby zostać rozebrana.

Zachęcamy serdecznie do wypełniania ankiety konsultacyjnej, którą można pobrać ze strony www.wieliszew.pl i przesłać na adres mailowy:
konsultacje@wieliszew.pl
listownie na adres: Urząd Gminy Wieliszew, ul. Modlińska 1, 05-135 Wieliszew (z dopiskiem „konsultacje społeczne")
lub wrzucać je do skrzynki ustawionej w holu Urzędu Gminy Wieliszew i w budynku Ośrodka Kultury w Łajskach przy ul. S. Moniuszki 2, (róg Nowodworskiej).

Czekamy na Państwa opinie na temat zmiany zagospodarowania tego terenu.

Narodowe Święto Niepodległości 1918-2020

W tym trudnym czasie świętujmy niepodległość w naszych domach. 11 listopada wywieśmy flagi państwowe.

Pokaż jak mieszkańcy Gminy Wieliszew cieszą się wolnej Polski! Zamieść zdjęcie w mediach społecznościowych i oznacz je:

#wieliszewna102

XX FESTIWAL PIEŚNI I TAŃCÓW POLSKICH ON-LINE
im. Stanisława Moniuszki

Świętuj niepodległość z Promykami i twórcami ludowymi z Kołbielszczyzny

LIVE

www.youtube.com (kanał OK Wieliszew)
www.facebook.com/okwieliszew
www.facebook.com/GminaWieliszew

10 listopada, godz. 19

By symbolicznie wyrazić wdzięczność naszym wielkim przodkom za ich wkład w odzyskanie niepodległości, w imieniu społeczności Gminy Wieliszew, wspólnie z przedstawicielami Rady Gminy Wieliszew, Sołectw, Oświaty, w 102. rocznicę odzyskania przez Polskę niepodległości złożymy wiązanki pod pomnikami Ofiar Wojen w Janówku Pierwszym oraz Ojców Niepodległości w Wieliszewie. ***Wójt Gminy Wieliszew Paweł Kownacki***

STRONA PRZYGOTOWANA PRZEZ REFERAT INFORMACJI I PROMOCJI GMINY WIELISZEW

eprasa.pl 60b17a71f0

KONKURSY!

Powiatowa Instytucja Kultury działa pomimo pandemii

Mój blok reklamowy - Konkurs

Lubisz miejsce, w którym mieszkasz? Chcesz głośno powiedzieć, co Ci się w nim podoba, rozreklamować jego zalety, przypomnieć historię, a może zaprosić turystów do odwiedzin?

Jeśli odpowiadasz na te pytania twierdząco, a jednocześnie chcesz spróbować swoich sił w filmie i reklamie, to mamy dla Ciebie propozycję: nakręć spot reklamowy o swojej miejscowości.

Weź udział w naszym konkursie indywidualnie lub z grupą przyjaciół. Puść(cie) wodze fantazji i stwórz(cie) niepowtarzalną reklamę swojego miejsca na ziemi. Chwyć(cie) kamerę/telefon/aparat w rękę i działaj(cie)!

Na Wasze spoty czekamy (z niecierpliwością i zaciekawieniem!) do 1 grudnia 2020 r.

Więcej informacji na temat konkursu oraz regulamin i formularz zgłoszeniowy znajduje na stronach: http://toiowo.eu/legionowski-3/ oraz https://pik.legionowski.pl/m-konkursy/item/646-konkurs-m%C3%B3j-blok-reklamowy.html

Konkurs FOTO - Moja Niepodległość

Zbliża się jedno z najważniejszych świąt w naszym kraju. 11 listopada obchodzimy Święto Niepodległości, rocznicę odzyskania przez Polskę niepodległości po 123 latach nieobecności na mapach.

Chcielibyśmy jednak odejść od wielkiej historycznej narracji i poznać narracje bardziej osobiste, Wasze. Czym dla Was jest niepodległość, z czym Wam osobiście kojarzy się to pojęcie? Opowiedzcie nam o tym poprzez jedno symboliczne zdjęcie, bez słów.

Na wykonane przez Was fotografie czekamy do 15.11.2020 r. do końca dnia pod adresem: konkurs@pik.legionowski.pl.

Nagrodą w konkursie jest czytnik e-booków.

Więcej informacji znajduje się na stronie: https://pik.legionowski.pl/m-konkursy/item/647-konkurs-foto-moja-niepodleg%C5%82o%C5%9B%C4%87.html

red

Radni o wprowadzanych obostrzeniach

Trwająca pandemia koronawirusa oraz duży wzrost liczby zachorowań powodują zaniepokojenie wśród mieszkańców. Konieczne stało się wprowadzenie dodatkowych obostrzeń, które powinny poskutkować ograniczeniem rozprzestrzeniania się wirusa. Czytelnicy zwracają się do redakcji z opiniami i uwagami odnośnie wprowadzonych rozwiązań. Dlatego postanowiliśmy zapytać, co o nich myślą nasi samorządowcy. Odpowiedzi udzieliła nam dwójka legionowskich radnych.

Obostrzenia - gwóźdź do trumny...

Jak ocenia Pan wprowadzenie od soboty (7 listopada) kolejnych obostrzeń w zw. z pandemią koronawirusa?

Mam wrażenie, że aktualne działania rządu, to decyzje podejmowane z dnia na dzień, bez długofalowego planu. Sytuacja w kraju, ale i na świecie dowodzi, że pokonanie koronawirusa nie będzie łatwe i musimy być przygotowani na jeszcze długą jego obecność w naszym życiu. To oczywiście dotyczy także gospodarki. Wprowadzenie od 7 listopada br. nowych ograniczeń oceniane jest przez przedsiębiorców branż najbardziej nimi dotkniętych, jako przysłowiowy „gwóźdź do trumny". Obawiają się i słusznie, że rząd nie będzie miał wystarczających środków na pomoc finansową, aby firmy mogły pokryć stałe koszty działalności: wynajem lokali, raty leasingowe, czy kredytowe, wynagrodzenia pracowników itd. To samo dotyczy instytucji kultury. Nie zawsze te decyzje wydają się być racjonalne. Trudno wytłumaczyć zamykanie szkół z wyłączeniem najmłodszych uczniów, wyłączenie przedszkoli i żłobków, kiedy z informacji służb sanitarnych wynika jednoznacznie, że właśnie najmłodsze dzieci, są teraz środowiskiem rozprzestrzeniania się koronawirusa. Wydawało się, że wiosną jesteśmy na dobrej drodze do ograniczenia skali zachorowań, ale późniejsze działania rządu, czy też ich brak doprowadziły do powrotu epidemii ze zdwojoną siłą.

Czy Pana zdaniem rząd dobrze przygotował kraj do II fali pandemii koronawirusa?

Niestety w działaniach rządu brak konsekwencji. Wiosenny lockdown, który tak mocno dotknął wiele branż i związanie z nim olbrzymie wydatki na kolejne tarcze antykryzysowe zostały zaprzepaszczone z powodu doraźnych interesów politycznych wynikających z wyborów prezydenckich. Była realna szansa utrzymanie poziomu zachorowalności w ryzach, ale pamiętnie słowa premiera Morawieckiego - cyt. „Cieszę się, że coraz mniej obawiamy się tego wirusa, tej epidemii i to jest dobre podejście, bo on jest w odwrocie. Już teraz nie trzeba się jego bać." - doprowadziły do kompletnego rozluźnienia dyscypliny i praktycznie powszechnego ignorowania obostrzeń sanitarnych. Straciliśmy czas wakacji na przygotowanie sił i środków do walki z epidemią, chociaż już wiosną specjaliści ostrzegali, że jesienią obciążenie służby zdrowia wzrośnie z uwagi na sezonowe choroby. Rząd zignorował te ostrzeżenia. Teraz próbuje nadrabiać opóźnienia organizując nowe szpitale, ale zwiększenie liczby łóżek może być niewystarczające, gdyż brakuje personelu medycznego. Brakowało go jeszcze przed epidemią. Lekarze protestowali, zwracali uwagę na braki kadrowe i konieczność pracy ponad siły, ale wówczas rządzący nie chcieli ich słuchać.

Jak ocenia Pan ogłoszenie decyzji o zamknięciu cmentarzy na kilka godzin przed dniem Wszystkich Świętych?

Ta decyzja to przykład działań rządu podejmowanych z dnia na dzień, o czym wspominałem. O zamknięciu

cmentarzy dowiedzieliśmy się w ostatniej chwili. Zaskoczyła ona nie tylko nas, ale także producentów kwiatów i handlowców. Później próbowano ratować ich z tarapatów finansowych, w które zostali wpędzeni, ale ze słabym skutkiem. Wystarczyło uprzedzić o planowanym zamknięciu cmentarzy dwa tygodnie wcześniej, wówczas odwiedziny grobów rozłożyłyby się w czasie, zapewniając bezpieczeństwo epidemiologiczne, a przedsiębiorcy mogliby sprzedać swój towar. Mam wrażenie, że rząd przestał panować nad sytuacją, stąd też takie decyzje. Nagłe, powodowane potrzebą chwili, nie będące elementem zaplanowanej strategii walki z epidemią.

red.

Chaotyczne zarządzenia

Z pewnością bardzo trudno jest podejmować decyzje w obliczu czegoś, czego nie znamy. Co przechodzimy po raz pierwszy. Mój dziadek często mówi, że najlepiej byłoby przeżyć życie dwa razy, za każdym razem podejmować inne decyzje i na końcu wybrać, to, które było lepsze. Nie chcę sypać piachu w oczy rządowi - wydaje się, że wirusa wszyscy będziemy musieli przejść (wcześniej czy później) i rząd powinien wprowadzać takie rozporządzenia, które sprawią, że chorować będziemy stopniowo - nie wszyscy na raz, tak, aby nie przeciążyć służby zdrowia. Wydaje się także, że szczególną ochroną powinny zostać objęte osoby szczególnie narażone - osoby starsze i ludzie chorujący na choroby współistniejące. Przykre jest jednak to, że mając całe wakacje rząd nie przygotował odpowiednich rozporządzeń i planu działania. Dziwna jest dla mnie sytuacja, w której z dnia na dzień wprowadza się nowe rozporządzenia, a same rozporządzenia są chaotyczne i publikowane dosłownie tuż przed momentem, w którym mają zacząć obowiązywać. Człowiek poradzi sobie z wieloma rzeczami - zwłaszcza tak zaradny jak Polak. Ale zdecydowanie lepiej poradziłby sobie, gdyby odpowiednio wcześnie wiedział, co się wydarzy. Zamknięcie cmentarzy powinno było zostać ogłoszone znacznie wcześniej. Podobnie, jak zakaz organizowania sylwestrów czy imprez karnawałowych, jeśli taki będzie. Nie jest jednak tak, że wszystkie podjęte

w obliczu pandemii decyzje rządu są złe. Wielu z moich znajomych skorzystało z zasiłków w ramach tarczy antykryzysowej, co pozwoliło im godnie przetrwać ten czas. Życzę rządzącym mądrości i odwagi.

Matylda Durka

REKLAMA

INTER CARS
Filia Legionowo, ul. Zegrzyńska 4
tel.: 22 767 53 80
22 767 53 89
INTERCARS.COM.PL

eprasa.pl 60b17a71f0

TELEFON INTERWENCYJNY: 22 784 92 01, toiowo@toiowo.eu

LEGIONOWO

Prezydencki desant na osiedle Piaski. Już oni urządzą wam osiedle...

Radni z ugrupowania prezydenta uaktywnili się na osiedlu Piaski. Obiecują realizację tych samych obietnic, które kilka lat temu składał prezydent Smogorzewski. Ale oczywiście nie zostały one zrealizowane. Czy tym razem także chodzi o uzyskanie przyzwolenia mieszkańców na budowę nowych bloków?

Fragment okładki wydawanego przez Urząd Miasta miesięcznika Puls Miasta

W wydawanej przez ratusz gazetce „Puls miasta" pojawiła się informacja oraz zdjęcie 5 radnych z ugrupowania prezydenta. Zapowiadają oni realizację inwestycji na osiedlu Piaski, jak to zostało określone - „ponad mandatami". Być może nie byłoby w tym nic dziwnego, gdyby nie to, że większość z nich do tej pory nie wykazywała zainteresowania tym osiedlem. A niektórych z nich widziano na Piaskach po raz pierwszy od czasu, kiedy przed wyborami samorządowymi w 2018 r. rozklejali tam swoje plakaty

Ekipa do spacyfikowania nastrojów?

Mówi się, że wysłannicy prezydenta nie pojawili się na Piaskach przypadkowo. W ostatnim czasie o osiedlu zrobiło się głośno za sprawą budowy bloku przy szkole podstawowej i zgody na kolejny blok przy parkingu wielopoziomowym. Inwestycje te wzbudziły duże zainteresowanie mieszkańców. A część z nich wyrażała duże oburzenie wobec tych pomysłów. - „Prezydent dowiedział się wreszcie, co myślimy o kolejnym dogęszczeniu osiedla i pewnie chce teraz udobruchać mieszkańców jakimiś obietnicami" - mówi nam mieszkający na Piaskach pan Tomek.

Co ciekawe, radni którzy teraz mają „realizować inicjatywy" na osiedlu, to ci sami radni, którzy głosowali za budową nowych bloków i dogęszczeniem osiedla. - Moim zdaniem to jest jakaś pokazówka. Kto to jest radna Łaniewska, czy radni Brański i Suwiński? Nigdy o nich na Piaskach nie słyszałem. Dowiedziałem się też, że mamy jakiegoś radnego powiatowego. A teraz w imieniu prezydenta, będą nam obiecywać złote góry - mówi inny mieszkaniec.

Powtórka z rozrywki

Warto w tym miejscu przypomnieć, jak to było wcześniej, kiedy prezydent składał mieszkańcom rozmaite obietnice w zamian za ich zgodę na inwestycje, które im się nie podobały. Wtedy również wysyłał na osiedle swoich radnych. Na przykład w 2015 r. prezydent Smogorzewski chciał zbudować blok mieszkalny na działce, która od dawna była przeznaczona pod osiedlową infrastrukturę sportową. Zapis taki istniał nawet w akcie darowizny, co oznaczało, że teren mógł być wykorzystany tylko w ten sposób. Prezydentowi udało się jednak uzyskać zgodę Wojskowej Agencji Mieszkaniowej na budowę w tym miejscu, w centrum osiedla, kolejnego bloku. Prezydent wysłał wówczas do mieszkańców radnego Głażewskiego, który zbierał podpisy za inicjatywą prezydenta oraz obietnicami miał złagodzić ich opór. W zamian za zgodę na budowę bloku, obiecano wtedy mieszkańcom m.in. budowę boiska sportowego, remont osiedlowej ulicy, odtworzenie parkingów oraz wydzielenie w nowym budynku pomieszczenia przeznaczonego na potrzeby mieszkańców. W efekcie protesty ucichły i blok w 2016 r. zbudowano.

Obiecanki cacanki...

Minęło pięć lat i próżno szukać na osiedlu spełnionych obietnic prezydenta. A skupieni wokół niego radni zniknęli z Piasków. Oczywiście przy nowym bloku powstało boisko sportowe, ale do tej chwili nie mogą z niego korzystać dzieci mieszkające na osiedlu, bo jest ono zamknięte przed nimi na kłódkę. A miało służyć wszystkim mieszkańcom. Nie przeprowadzono również obiecanego remontu ulicy. Spełniono za to jedną obietnicę. W nowo wybudowanym bloku wydzielono pomieszczenie, w którym miał funkcjonować „klub osiedlowy". Pewnie nie wszyscy o nim wiedzą, bo pomieszczenie szumnie zwane klubem ma około 16 m2 powierzchni. Ponadto został on skutecznie przejęty przez jedną z organizacji działających w Legionowie. Tak więc mieszkańcy osiedla nadal nie mają miejsca, gdzie mogliby się spotykać.

Czego chcą tym razem?

Jak informują nas mieszkańcy, tym razem wzmożona aktywność prezydenckich radnych na Piaskach, może oznaczać ponownie planowanie przez prezydenta Smogorzewskiego kolejnych dogęszczeń osiedla. Co ciekawe, jedna z obietnic jest tak sama jak 5 lat temu. Teraz znów zapowiadają remont drogi osiedlowej, której nie zrealizowali poprzednim razem. Część Mieszkańców podejrzewa, że nowe „inicjatywy ponad mandatami" oraz nowe obietnice są tylko po to, aby uspokoić nastroje na osiedlu. - „Myślę, że znów chodzi władzom tylko o budowę tego bloku przy parkingu wielopoziomowym. Ponadto na osiedlu jest jeszcze dużo wolnej przestrzeni, którą prezydent z przyjemnością chciałby zabudować kolejnym blokiem. Naobiecują abyśmy nie robili szumu i nie protestowali, a potem jak zrobią swoje i zbudują blok, znów pokażą nam, tak jak poprzednio figę z makiem" - mówi mieszkający na osiedlu pan Tadeusz.

Karol Krawczyk

RADNI O WPROWADZANYCH OBOSTRZENIACH

Apele niewystarczające

Od soboty (7 listopada) zamknięte zostały m.in: placówki kultury: teatry, kina, muzea, teatry, galerie, wszystkie instytucje, które świadczą usługi kulturalne. Obiekty hotelarskie są dostępne tylko dla osób podróżujących w celach służbowych. Sklepy w galeriach handlowych zostają zamknięte z wyjątkiem spożywczych, aptek, drogerii czy usług. Od poniedziałku (9 listopada) rozszerzone zostało nauczanie zdalne również na klasy 1-3 i przedłużony okresy nauki zdalnej dla uczniów od 4 klasy do 29 listopada.

Jak ocenia Pan wprowadzanie od soboty (7 listopada) kolejnych obostrzeń w zw. z pandemią koronawirusa?
Niestety apele o ograniczenie kontaktów nie są wystarczające. Dlatego konieczne wydaje się być wprowadzenie tego typu obostrzeń, aby zahamować rozpostrzenianie się koronawirusa.

Czy Pana zdaniem rząd dobrze przygotował kraj do II fali pandemii koronawirusa?
Wierzę, że decyzje były podejmowane w oparciu o wiedze i rekomendacje odpowiednio przygotowanych osób np. specjalistów od chorób zakaźnych czy instytucje typu Sanepid. Ponadto jesteśmy członkami UE, mamy swobodny przepływ osób i wiodącą koordynującą rolę winna odgrywać specjalna agenda UE tj. Europejskie Centrum ds. Zapobiegania i Kontroli Chorób z siedzibą w Sztokholmie.

Jak ocenia Pan ogłoszenie decyzji o zamknięciu cmentarzy na kilka godzin przed dniem Wszystkich Świętych?
Podejrzewam, że dla większości mieszkańców ta decyzja, a w szczególności moment jej podjęcia, była irytująca. Ja dowiedziałem się oczekując w długiej kolejce przed myjnią i za parę godzin miałem wyjeżdżać do rodziny. Ufam, że były naukowe i faktyczne podstawy do tego, aby podjąć taką trudną decyzję dopiero w ostatniej chwili. Najbardziej zaniepokoiło mnie, że nawet taką sytuację wykorzystuje się politycznie i podburza ludzi, aby np. zanosili znicze czy chryzantemy pod siedzibę przeciwnej opcji politycznej.

red.

WOJSKO. Terytorialsi wspierają kombatantów

#ObiadyDlaBohaterów

Żołnierze 5 Mazowieckiej Brygady Obrony Terytorialnej aktywnie zaangażowali się w drugą edycję akcji #ObiadyDlaBohaterów

Podobnie jak wiosną w ramach akcji wspierani są kombatanci w całym kraju. Mazowieccy terytorialsi rozwożą obiady na terenie Warszawy.

Do kombatantów dostarczane są posiłki, zakupy, leki i pomoc. To właśnie samotność w tym czasie doskwiera najbardziej, dlatego jak często podkreślają sami kombatanci, najważniejsze jest dla nich spotkanie, rozmowa i kontakt z wolontariuszami i żołnierzami Wojsk Obrony Terytorialnej. Organizatorami akcji #ObiadyDlaBohaterów jest „Fundacja nie zapomnij o nas", „Stowarzyszeniem Odra-Niemen" oraz „Stowarzyszeniem im. gen. bryg. Bolesława Nieczuja-Ostrowskiego". Wsparcie seniorów było pierwszym zadaniem, jakiego podjęli się żołnierze 5 MBOT po pojawieniu się pierwszego potwierdzonego przypadku koronawirusa w Polsce. Działania te są prowadzone już od 6 marca br.

red.

eprasa.pl 60b17a71f0

TELEFON INTERWENCYJNY: 22 784 92 01, toiowo@toiowo.eu

PIŁKA RĘCZNA. Azoty Puławy II – KPR Legionowo 25-35 (8-15)

Nadal bez porażki

Trwa zwycięska passa pierwszoligowych piłkarzy ręcznych KPR Legionowo. W sobotę, w zaległym meczu z trzeciej kolejki nasi szczypiorniści pokonali w Puławach rezerwy miejscowych Azotów różnicą dziesięciu bramek. Dalej jednak zajmują drugą lokatę, bo MKS Wieluń tego samego dnia wygrał swój kolejny, szósty mecz (29-25 z AZS AWF w Białej Podlaskiej) i mając jedno więcej rozegrane spotkanie, wyprzedza naszą drużynę o jedno więcej zwycięstwo

Fotka z szatni po zwycięskim meczu to już nowa sportowa tradycja naszej drużyny Fot. Kprlegionowo

W poprzedniej relacji wyprzedziłem fakty, naliczając naszej drużynie pięć zwycięstw. Mój błąd, przepraszam. Dopiero to puławskie było piątym. Oczekiwanym, zasłużonym, a KPR dobrze wywiązał się z roli faworyta.

Mecz rozpoczął się od bramki Michała Prątnickiego. Gospodarze wyrównali, ale zaraz potem drugim golem odpowiedział nasz grający trener i tego prowadzenie nasz zespół nie oddał już do końca spotkania. Było 6-2 dla naszej drużyny, potem 13-7. Tradycyjnie legionowianie mocno grali w defensywie, a legionowskim goleadorem w Puławach był tym razem Filip Fąfara, zdobywca dziewięciu bramek w meczu. Dorzucili bramki inni: rutyniarze ale i młodzi skrzydłowi.

Warto może dodać, że po rehabilitacji zagrał już Marcin Kostro, a po chorobie Krystian Wołowiec. Obaj zdobyli „swoje" bramki, choć Krystian miał w tym spotkaniu głównie zadania defensywne (zmieniał się z Kamilem Ciokiem), podobnie jak Tomasz Kasprzak, który grał tylko w obronie. Na kole w ofensywie pozytywnie zastępował go Marek Podobas.

Wypracowaną siedmiobramkową przewagę w pierwszej odsłonie, w drugiej połowie nasz zespół powiększył o kolejne trzy bramki. Choć warto może podkreślić, że ambitnie grający gospodarze, zaczęli miedzy 30 a 40 minutą niwelować straty do naszej drużyny. Mieli w pewnym momencie nawet tylko trzybramkowe „manko", ale na kwadrans przed zakończeniem spotkania legionowianie prowadzili pięcioma golami. (22-17).Potem ta przewaga systematycznie rosła i nasz duet trenerski (Smolarczyk- Prątnicki) dał pograć wszystkim zawodnikom, którzy się w Puławach pojawili. I słusznie.

W najbliższym swoim spotkaniu KPR Legionowo zagra kolejne spotkanie wyjazdowe. Tym razem w mazowieckim Sierpcu zmierzy się z miejscowym … Mazurem. Rywale w dotychczasowych swoich meczach, trzy razy wygrywali i dwa razy przegrywali .Nie ukrywają, że chcą włączyć się do walki o czołową czwórkę rozgrywek, która w następnym sezonie zagra w jednej centralnej pierwszej lidze.

KS Azoty Puławy II – KPR Legionowo 25-35 (8-15). KPR: Szałkucki, Zacharski, Węgrzyn – Śliwiński (5), Podobas (4), Prątnicki (4), Ciok (4), Fąfara (9), Kasprzak, Murzec (2), Kostro (1), Brinovec (4), Wołowiec (2),Brzeziński, Brzozowski, Lewandowski. Dla gospodarzy najwięcej bramek zdobyli: po 7 – Dominik Szewczyk i Karol Przychodzeń, 6 – Dominik Antoniak.

(jb)

Filip Fąfara zdobył w Puławach dziewięć goli Fot. Fb. azoty pulawy

PIŁKA NOŻNA. Olimpia Zambrów – Legionovia 1-4 (0-2)

Pod kontrolą

Ósme zwycięstwo, szóste wyjazdowe, w sezonie 2020/2021, zapisali na swe konto trzecioligowi piłkarze Legionovii. W sobotę podopieczni trenera Michała Pirosa pokonali w Zambrowie miejscową Olimpie 4-1. Po tym zwycięstwie nasza drużyna awansował na trzecie miejsce w tabeli (gr.1). Trzeba jednak pamiętać, że kilka zespołów ma mecze zaległe. Niektóre z tych walczących o czołową ósemkę, nawet po dwa spotkania przełożone ze względu na covidową pandemię

Spotkanie w Zambrowie przebiegało pod dyktando naszej drużyny. Tylko w pierwszej części meczu gospodarze próbowali ugryźć faworyta, ale mieli kłopoty z finalizowaniem akcji. Legionovia uzyskała w miarę upływu czasu optyczną przewagę, ale na jej wymierne efekty trzeba było poczekać do końcówki pierwszej połowy. W 41 minucie po dośrodkowaniu z prawej strony Pawła Kaczorowskiego z pierwszej piłki uderzył Andrzej Trubeha i futbolówka po raz pierwszy wylądowała w siatce gospodarzy. Już w doliczonym czasie gry wynik spotkania z rzutu karnego podwyższył legionowski kapitan Patryk Koziara, myląc z „jedenastki" golkipera Olimpii - Jakuba Bielińskiego.

W drugiej połowie spotkania, choć ambicji miejscowym trudno odmówić, nasz drużyna nadal kontrolowała wydarzenia na boisku. Trzeciego gola dla naszej drużyny zdobył (61') ponownie A.Trubeha wykorzystując prostopadłe podanie Michała Bajdura i lobując bramkarza Olimpii. Był to siódmy gol najlepszego strzelca naszego zespołu w tym sezonie. W 70 min., w naszym zespole nastąpiła podwójna zmiana (Lewandowski zmienił Karabina, a Bućko Dobrogosta) i zaraz potem padła czwarta bramka dla Legionovii, przy udziale zmienników właśnie. Piłkę przechwycił Filip Bućko i ta dalej krążyła jak po sznurku: Jacek Lewandowski – Micha Bajdur, ten dośrodkowuje płasko z prawej strony do wychodzącego na pozycję Marcina Kluski, który uderza pod poprzeczkę bramki gospodarzy. Piękna akcja, mierzony strzał, 71 minucie jest 4-0 dla Legionovii. W końcówce spotkania boisko spotkania opuszcza boisko najlepszy strzelec legionowian, a najlepszy snajper gospodarzy – Kamil Zalewski zdobywa (82') honorowe trafienie dla miejscowych. Jest to jego 11. gol w sezonie. Na tę jedną bramkę, na otarcie łez, Olimpia w sumie zasłużyła.

Andrzej Trubeha, najlepszy strzelec zespołu zdobył w Zambrowie szóstego i siódmego gola w sezonie, z 20. bramek Legionovii Fot. fotoMiD

Już w środę nasza drużyna podejmuje kolejną drużynę z dolnych rejonów tabeli, czyli Ruch Wysokie Mazowieckie. Naszym w gościach gra się łatwiej więc ….rywala nie można lekceważyć.

Oto wyjściowy skład Legionovii ze spotkania w Zambrowie: **Błesznowski – Kaczorowski, Gibas, Choroś, Barański, Karabin, Koziara, Dobrogost, Kluska, Bajdur, Trubeha.**

Inne wyniki 14.kolejki:

Kutno – Ursus 1-2, Jagiellonia II – Pogoń 2-1, Ruch – Concordia 1-1, Radomsko – Świt 4-0,Polonia – Znicz 0-1,Wikielec – Pelikan 2-1, Unia – Broń 2-0, Legia II – Sokół 3-1. Lechia – Błonianka (przełożony). **(jb)**

eprasa.pl 60b17a71f0