ISSN 1232-1931

TYGODNIK

GAZETA MYSZKOWSKA KURIER ZAWIERCIAŃSKI

.PL

Nr 05 (1592) rok XXXI 30.01.2026- 05.02.2026 cena 4,99zł Tygodnik regionalny

ZA DK1 JUŻ TYLKO CYNKÓW do ZLIKWIDOWANIA

Gdy 22 stycznia radni w gminie Koziegłowy ugięli się pod presją mieszkańców i zrezygnowali z głosowania uchwał o zamiarach likwidacji szkół w Gniazdowie i Siedlcu Dużym mieszkańcy choć pilnowali radnych do końca sesji cisnąc się w sali sesyjnej Urzędu GiM Koziegłowy, z sesji wyszli jednak z nadzieją, że szkoły uratują. Ale przewodnicząca Rady Joanna Kołodziejczyk zapowiedziała, że temat wróci i to szybko pod obrady. I rzeczywiście, już na 27 stycznia zwołano sesję nadzwyczajną. Ponad 2 godziny trwały mniej lub bardziej rzeczowe dyskusje. Kilku radnych wręcz darło szaty. Większość milczała, co obierało nadzieję obrońcom szkół na wynik głosowania. Po 2 godzinach Janina Kołodziejczyk ogłosiła przejście do głosowania. Szkoła w Gniazdowie padła pierwsza: 10 radnych za likwidacją 5 przeciwko.

Jednym z radnych którego mieszkańcy pożegnali „czule" był Jacek Sularz, który pracował też przy czyszczeniu działki starosty Piotra Kołodziejczyka w Krusinie, na koszt gminy. Nie wie kto zlecił prace. Sularz nie mieszka w gminie Koziegłowy, zachodzi więc podejrzenie, że złożył fałszywe oświadczenie o prawie do ubiegania się o mandat radnego w tej gminie.

Po niej padła szkoła w Siedlcu Dużym, choć jeszcze radny Marek Kawalec wskazywał na błędy formalne w nazwie uchwały, którą mają głosować. 10 radnych było za likwidacją szkoły, trzech przeciwko, 2 się wstrzymało od głosu. Gmina Koziegłowy której mniejszą część oddziela DK 91 (popularnie dalej nazywaną DK1) za krajówką będzie już miała tylko jedną szkołę w Cynkowie, gdzie mieszka szefowa radnych Joanna Kołodziejczyk i jej syn, starosta myszkowski Piotr Kołodziejczyk. Nie jest to wielka szkoła. W roku szkolnym 2022/23 miała 94 uczniów. Jeszcze ciekawsze jest to, że w roku szkolnym 2025/26 w Cynkowie nie utworzono I klasy, choć w klasie II jest obecnie 16 uczniów. Coś się złego dzieje z tą szkołą, skoro w roku szkolnym 2025/26 żaden rodzic nie zapisał tam dziecka. Ale Gmina Koziegłowy zlikwidowała właśnie inne szkoły „za DK1": SP Gniazdów i SP Siedlec Duży.

W roku szkolnym 2022/23 Szkoła Podstawowa w Cynkowie miała 94 uczniów. **To szkoła, która w roku 2023 zasłynęła tym, że zdaniem Prokuratury Rejonowej w Żywcu podawanie tam wódki na terenie szkoły nie jest przestępstwem (w całej Polsce jest!).** Próbowaliśmy sprawdzić ilu jest teraz uczniów w Cynkowie, gdy sprawa szkół

dok. na str. 3

Trwa nabór wniosków o stypendia artystyczne

Do 15 lutego można składać wnioski o stypendia artystyczne w Zawierciu. To doskonała okazja, by wesprzeć twórcze pomysły i realizację ambitnych projektów. W tym roku na ten cel miasto planuje przeznaczyć 30 tys. zł.

W Zawierciu nie brakuje utalentowanych artystów – osób pełnych pasji, zaangażowania i konsekwencji w działaniu. To właśnie oni współtworzą i kształtują lokalną scenę artystyczną, będąc jej przyszłością.

- *Wspieranie wartościowych inicjatyw, lokalnych twórców oraz uzdolnionych mieszkańców jest dla miasta niezwykle ważne* – mówi prezydent Zawiercia **Anna Nemś**.

W ubiegłym roku stypendia otrzymali:
Malwina Gola – stypendium w wysokości: 6800 zł na realizację projektu „Piosenka jest dobra na wszystko".
Emilia Smędek – stypendium w wysokości: 4000 zł na realizację projektu „Rozwój artystyczny w grze na zestawie perkusyjnym, nauka w Szkole Muzycznej, wideo promocyjne".
Bernard Stawarz – stypendium w wysokości 3500 zł na realizację programu „Komponowanie muzyki z serca".
Antonina Kołton – stypendium w wysokości: 3000 zł na realizację programu „Profesjonalne nagranie utworu muzycznego i teledysku".
Wiesław Foryś – stypendium w wysokości: 6000 zł na realizację programu „Realizacja autorskiego utworu muzycznego wraz z teledyskiem"

Miasto zachęca wszystkich artystów i twórców do składania wniosków. Szczegóły można znaleźć na stronie: www.zawiercie.eu (w zakładce Urząd Miejski, Poradnik Interesanta – Wydział Promocji i Rozwoju Miasta). (red)

eprasa.pl 60e42be1d0

W SOBOTĘ W SKARBÓWCE NA CIEBIE CZEKAJĄ. DZIEŃ PÓŹNIEJ RUSZA KSEF!

Wszystkie urzędy skarbowe w Województwie Śląskim będą miały w sobotę 31 stycznia Dzień Otwarty z Krajowym Systemem e-Faktur. Więc również US w Myszkowie i Zawierciu. Kierownik Działu Obsługi Bezpośredniej w Urzędzie Skarbowym w Zawierciu poprosiła naszą redakcję publikację informacji o dyżurach. KSEF wchodzi w życie w niedzielę 1 lutego. Na razie dla dużych firm, które wysyłają faktury do innych przedsiębiorców.

W reklamach Krajowej Administracji Skarbowej wdrożenie KSEF wygląda jak na tym plakacie po prawej: uśmiechnięci urzędnicy skarbowi, zadowoloni przedsiębiorcy. A rzeczywistość jest raczej taka jak na naszym zrzucie ekranu: nie działa, nie połączy, nie wiadomo dlaczego. Niezrozumiałe instrukcje i nic informujące o niczym komunikaty to zmora przy próbie połączenia firmy z KSEF. Może więc warto iść na „Dni Odwarte" do najbliższej skarbówki? Oby urzędniczki u urzędnicy byli tak uśmiechnięci jak modele na plakatach!

KSEF, czyli Krajowy System Faktury Elektronicznej nie dotyczy konsumentów. Dla nich nic się nie zmienia. Małe firmy po 1 lutego będą musiały przyjmować część faktur w KSEF, a wystawiać od 1 kwietnia. Ale aż do końca 2026 roku przedsiębiorcy i mali i duzi mogą wystawiać faktury w KSEF i „tradycyjnie", jak dotychczas, czyli poza ksef.

Komunikat Krajowej Administracji Skarbowej dotyczący dyżurów:

„Przedsiębiorco, przygotuj się na KSeF. Dzień otwarty i dłuższe godziny funkcjonowania urzędów skarbowych

• W najbliższą sobotę 31 stycznia urzędy skarbowe (z wyjątkiem wyspecjalizowanych) zapraszają na dzień otwarty z Krajowym System e-Faktur.

• Wcześniej, bo od 26 do 30 stycznia, urzędy skarbowe będą otwarte do godz. 20:00.

• To ostatni moment, by rozwiać swoje wątpliwości przed 1 lutego, gdy w życie wchodzi KSeF.

31 stycznia we wszystkich urzędach skarbowych woj. śląskiego (z wyjątkiem wyspecjalizowanych urzędów skarbowych, tj. I Śląskiego Urzędu Skarbowego w Sosnowcu i II Śląskiego Urzędu Skarbowego w Bielsku-Białej) obędzie się dzień otwarty z Krajowym Systemem e-Faktur. Wcześniej dni otwarte odbyły się w weekend 24-25 stycznia.

Podczas dnia otwartego każdy zainteresowany będzie mógł spotkać się z pracownikiem urzędu i uzyskać indywidualne wyjaśnienia, zadać pytania oraz przetestować system KSeF w zakresie logowania i odbierania faktur. Dyżurujący pracownicy udzielą informacji nt. systemu KSeF oraz omówią najważniejsze kroki jakie należy podjąć, aby przygotować się do obsługi systemu KSeF.

Pytania pracownikom śląskiej Krajowej Administracji Skarbowej będzie można również osobiście zadać w tygodniu od 26 do 30 stycznia. W tych dniach urzędy skarbowe są otwarte do wieczora. Eksperci czekają na zainteresowanych KSeF-em aż do godz. 20:00.

Niezależnie od dni otwartych, do 11 lutego br. w jednostkach KAS w całej Polsce trwa cykl Środy z KSeF. Podczas styczniowo-lutowych spotkań eksperci przekażą przedsiębiorcom najważniejsze i praktyczne informacje jak korzystać z Krajowego Systemu e-Faktur.

Szkolenia odbywają się w każdą środę:

w izbach administracji skarbowej - szkolenia on-line w godzinach 10.00–12.00 oraz 14.00–16.00,

w każdym urzędzie skarbowym w Polsce (z wyjątkiem wyspecjalizowanych) – szkolenia stacjonarne w godzinach 10.00–12.00.

Więcej informacji nt. szkoleń z KSeF w woj. śląskim znajdziesz na stronie slaskie.kas.gov.pl"

BAŁAGAN INFORMACYJNY, NIEZROZUMIAŁE PORADNIKI

KSEF to elektroniczny obieg faktur w całym polskim systemie podatkowym. Dotyczy firm, nie osób prywatnych. Wielkie przedsiębiorstwa, firmy o obrotach powyżej 2 mln zł do ksef wchodzą obowiązkowo od 1 lutego 2026, ale dalej mogą wysyłać do klientów faktury również papierowe albo mailem. Tak dostajemy zwykle za np. telefon, albo prąd. Ale ważne są stacje benzynowe. Jednie firmy ogłosiły, że od 1 stycznia będą jednak drukowały klientom faktury na stacjach (dodatkowo trafią one też do ksef), inne np. Orlen zapowiedział, że będzie wystawiał faktury tylko do KSEF, czyli po zatankowaniu i zapłaceniu za paliwo drobny przedsiębiorca odjechałby z Orlenu bez faktury. Ale już się to zmieniło. Orlen zapowiedział, że będzie stosował system podwójny. Obawy firm są takie, że jak klient nie dostanie faktury papierowej to będzie unikał tych stacji paliw. Stąd obawa Orlenu i zmiana zapowiedzi.

To nie jedyny przykład bałaganu, jaki już jest, o czy mówią specjaliści, zwłaszcza z dużych firm wdrażających ksef w firmach, księgowi, już jest. Niestety wiele w tym winy Krajowej Administracji Skarbowej. Zarówno specjaliści jak i właściciele oraz księgowi firm narzekają na nieczytelne, kompletnie nieprzydatne poradniki. Żeby zrozumieć jak przebrnąć rejestrację, dodanie swojej firmy to ksef, strony rządowe są kompletnie nieprzydatne. Powiemy na swoim przykładzie, gdyż nasze tygodniki to też małe przedsiębiorstwo. Dodatkowo działające jako spółka cywilna. JDG (jednoosobowa) działalność gospodarcza przebrnie jeden szczebel łatwiej. Swoją firmę do ksef może dodać wykorzystując profil zaufany. Spółka cywilna najpierw musi upoważnić jednego ze wspólników a to wymaga wysłania do swojego Urzędu Skarbowego zgłoszenia ZAW-FA. Nam udało się do zrobić przez e-urząd skarbowy. Trochę z ciekawości, czy „przejdzie" ZAW-FA podpisane elektronicznie przez wspólników. Przeszło. Tu jedna pozytywna wiadomość. Całkiem sprawnie działa aplikacja podpis.gov.pl

https://podpis.gov.pl/podpisz-dokument-elektronicznie/

Płatny program do faktur czy e-mikrofirma? Problemem jest połączenie go z KSEF. To chyba ruszy po 1 lutego. Ale Krajowa Administracja Skarbowa na ten temat przekazuje niezrozumiałe komunikaty

Korzystamy z oprogramowania do faktur, ale od wielu lat bez aktualizacji (nie było to potrzebne). Ten sam program z modułem do wysyłania faktur do ksef to konieczność wejścia w licencje roczne. Koszt jakieś 300 zł/rok. Wstrzymujemy się. Po pierwsze: do końca 2026 Urząd Skarbowy pozwala na takie wystawianie faktur. Nieprawidłowe, ale bez kar. Jak słyszymy, nawet Orlen na to się zdecydował. Choć docelowo -co przyznajemy- program połączony z ksef będzie z pewnością wygodniejszy. Poczekamy. Sprawdzimy inne programy. Może pojawi się jakiś sensowny program darmowy, albo w symbolicznej cenie. Krajowa Administracja Skarbowa nie wiedzieć czemu reklamuje jeden komercyjny program e-fakturownia.pl Sprawdziliśmy. Moduł bezpłatny do faktur jest jak pączek bez nadzienia z różą: BEZNADZIEJNY.

Zdecydowaliśmy się przetestować rządowy, bezpłatny program (ma działać też na smartfony, co może być zaletą, gdyż faktur w ksef się nie drukuje. Faktury idą od razu do skarbówki i na konto kontrahenta w ksef), czyli aplikację e-mikrofirma. (e-mikrofirma.gov.pl). Udało się w nim założyć konto i zalogować. Ale dlaczego program raz pozwala na logowanie aplikacją Mobywatel (co działa szybciej) a innym razem nie, trzeba przez swój bank z wielokrotnym uwierzytelnianiem? Nie wiemy.

Firma musi sobie wygenerować certyfikat kwalifikowany i token. Poszło łatwo, ściągnęliśmy oba pliki na komputer. KSEF ostrzega, żeby ich strzec jak oka w głowie, bo ich przejęcie to szansa dla oszustów i złodziei. Wejdą na naszą księgowość, ukradną, narobią bałaganu. Ok. Ale do czego ten certyfikat? Tego już KSEF nie wyjaśnia. Więc dalsze szukanie po internecie, po portalach. Pomaga Chat TGP, nie Ministerstwo Finansów czy KAS. Dowiadujemy się, że certyfikat umożliwi połączenie zewnętrznego programu z KSEF, ale (chyba) dopiero od 1 lutego 2026. Do czego „token" dalej nie wiemy. W teorii do tego samego, ale jakaś różnica być musi. Jaka? To na razie czarna materia niewiedzy.

Skoro już mamy konto w darmowej e-mikrofirma do wystawiania i odbierania faktur z KSEF to próbujemy to zrobić. Takie faktury można wystawiać klientom już teraz, więc może spróbujemy?

Pojawia się nowy komunikat: „twoje konto nie jest powiązane z ksef". Nie jest? To po co je zakładaliśmy?

Ok, żadna przeszkoda nas nie zniechęca. Klikamy „połącz z ksef". Kilka minut autoryzacji, podpisywania przez bank dokumentów i… zawsze ten sam koniec: „Konto nie zostało powiązane z Krajowym Systemem e-faktur. Nie znaleziono uprawnień". Jest nawet link do poradnika, który jak się domyślanie, jest kompletnie nieprzydatny. Wszystko robimy dokładnie tak jak opisuje instrukcja. Trzeba po prostu klikać i potwierdzać co każą.

Przeglądanie publikacji kieruje nas to wniosku, że to nie problem w nas, tylko… w KSEF. Od 26 stycznia system ma przerwę techniczną. Kto nie powiązał konta firmy w e-mikrofirma do 25 stycznia (wtedy czekaliśmy aż Urząd Skarbowy potwierdzi nasze uprawnienia po złożeniu ZAF-FA) można się domyśleć, że będzie mógł to zrobić od 1. lutego. Przez kilka dni KSEF po prostu nie działa.

Ale zanim to załapaliśmy, była chwila irytacji: *co robimy źle, skoro Krajowa Administracja Skarbowa uważa, że to takie proste?*

Rozwiązaniem pewnie byłoby zmodyfikowanie komunikatu, np. na taki: „Przerwa Techniczka. Powiązanie konta z KSEF chwilowo niemożliwe". A już szczytem precyzji byłoby: Trwa przerwa techniczna systemu e-faktur od 26.01- 31.01.2026. Prosimy ponowić próbę 1 lutego."

Wszystkiego co istotne w sprawie wdrożenia KSEF w małej firmie, jak ten system działa a kto się tym nie musi wcale interesować dowiedziałem się nie z poradników Krajowej Administracji Skarbowej tylko z innych źródeł. Kilka mniej lub bardziej oczywistych prawd objawionych:

-KSEF nie dotyczy konsumentów. Ci dostaną dalej paragon, lub fakturę w formie elektronicznej (np. mailem) lub wydruk

-paragony z nip do 450 zostają. KSEF ich nie likwiduje, ani nie obejmuje

-faktury z zagranicy i wysyłane do kontrahentów za granicę to faktury „poza ksef" i są ok. Kilka krajów UE ma podobne systemy, ale system obejmujący całą UE pojawi się po 2030 roku

-choć firmy duże mają obowiązek wystawiać faktury w ksef od 1 lutego 2026, a małe od 1.04.26 do końca 2026 mogą w zasadzie tego nie robić, praktycznie bez żadnych konsekwencji. Można wystawiać faktury w ksef i poza nim, ale od 1 stycznia 2027 będzie to już srogo karane.

-w każdej firmie, nawet najmniejszej, lepiej stopniowo uruchomić sobie ten ksef, najlepiej przez e-mikrofirma, żeby mieć dostęp do faktur które wyślą nam kontrahenci. Nie mamy wpływu na to, jak firma wystawi nam fakturę, wystawiane ich w ksef to forma podstawowa a tylko od woli firmy zależy, czy dodatkowo podgląd faktury dostaniemy mailem lub wydruk.

A więc: witamy w KSEF!

Jarosław Mazanek

TYGODNIK REGIONALNY: GAZETA MYSZKOWSKA ukazuje się od 1993r. KURIER ZAWIERCIAŃSKI ukazuje się od 2009 roku

Wydawca: „MyszPress" s.c. Redaktor Naczelny: Jarosław Mazanek jaroslaw.mazanek@myszpress.pl tel. 602 514 030

Dziennikarze i feletoniści: Tomasz Urbański (sport), Antoni Starowicz (ekspert podatkowy), Zdzisława Moskwińska (New York), Damian Liszczyk, Czesław Orliński, Michalina Skwara, Sebastian Rusik, Waldemar Stelmach.

TYGODNIK GAZETA MYSZKOWSKA KURIER ZAWIERCIAŃSKI .PL

REDAKCJA I BIURO OGŁOSZEŃ: 42-300 Myszków ul. Sikorskiego 53/3 redakcja@myszpress.pl tel. +48 536 334 438

Godziny pracy: Pn-Wt 9⁰⁰-15⁰⁰ SRODA 9⁰⁰-16⁰⁰ CZWARTEK 9⁰⁰-12⁰⁰ PIĄTEK nieczynne

Reklama: Sylwia Mazanek sylwia.mazanek@myszpress.pl tel. 602398386 Nr konta do wpłat: MyszPress s.c. 88 1050 1168 1000 0022 0158 3701

Druk: POLSKA PRESS Sp. z o.o. Oddział Poligrafia Drukarnia Sosnowiec Materiałów niezamówionych redakcja nie zwraca. Zaznaczamy sobie prawo skracania listów i tekstów nadesłanych. Za treść ogłoszeń i reklam redakcja nie odpowiada.

NASZE PORTALE INFORMACYJNE: www.gazetamyszkowska.pl www.kurierzawiercianski.pl

eprasa.pl 60e42be1d0

ZA DK1 JUŻ TYLKO CYNKÓW do ZLIKWIDOWANIA ZE STR. 1

jest Gminie Koziegłowy tak gorąca. Ale na stronie szkoły jedyny telefon do szkoły: http://www.spcynkow.sz,kolnastrona.pl/ numer 34 314 11 68 gdy dzwonimy, słychać komunikat, że „nie ma takiego numeru". Szkoła z Cynkowie, w roku szkolnym 2024/25 miała 35 dzieci w przedszkolu, a w I klasie -jak wynika z listy rekrutacyjnej 16 dzieci w I klasie podstawówki. Tym bardziej ciekawe jest, że rok później już nikt nie chciał tam posłać ciecka. Z ciekawości zerkam na zakładkę „Osiągnięcia uczniów". Jak wynika z oficjalnej strony szkoły, ostatnie warte wyróżnienia osiągnięcia miały miejsce w roku szkolnym… 2019/20. Może szkoła ma Radę Pedagogiczną? Nie mamy pewności, gdyż zakładka pusta. Można się dowiedzieć, że dyrektorką szkoły jest Urszula Bubel, do tego tylko „pełni obowiązki". Skład Rady Rodziców też wątpliwej aktualności bo widzimy jej skład w roku szkolnym 2021/22. Możliwości kontaktu brak.

Nie jest więc naszą winą, że ustalenie ilu uczniów jest w roku szkolnym w której szkole w roku szkolnym 2025/26 nie jest proste. Ale dotarliśmy do raportu o stanie oświaty za rok szkolny 2024/25. Znalazła się tam jednak tabela o ilości uczniów w szkołach w roku szkolnym 2025/26. Dane są ciekawe. Otóż choć Siedlcu Dużym szkoła ma tylko 54 dzieci, i nie ma w niej obecnie klasy VIII, VII i V to widać jednocześnie, że szkoła odbudowuje się i uczniów jej przybywa. W Gniazdowie uczniów jes 51 (i 15 dzieci w przedszkolu) ale w roku szkolnym 2025/26 gmina nie zgodziła się na utworzenie I klasy. Efekt? Dzieci trafiły do sąsiedniej gminy.

I jeszcze szkoła w Cynkowie, której na razie gmina nie likwiduje: 88 uczniów, 122 dzieci razem z przedszkolem. Ale choć w klasie II szkoła ma 16 uczniów, to również 16 ją opuściło (tylu uczniów przystąpiło do ostatniego egzaminu VIII klasisty). Jednocześnie w Cynkowie nie powstała klasa I, więc jest to szkoła w Gminie Koziegłowy, która notuje największy, niespotykany w innych szkołach spadek ilości uczniów rok do roku! Powody mogą być takie, że albo rodzice nie chcą posyłać dzieci do Cynkowa, albo gmina przymierza się do likwidacji również tej szkoły.

27.01 w Koziegłowach. Poseł Marcin Józefaciuk z Łodzi mówi: PRZEKSZTAŁCENIE SZKOŁY W FILIĘ PROWADZI DO ZAMIERANIA SZKOŁY

Początek sesji likwidacyjnej. Obok burmistrza **Jacka Ślęczki** siedzi poseł **Marcin Józefaciuk**. Do Sejmu dostał się z listy Koalicji Obywatelskiej, ale pod koniec 2025 wystąpił Klubu Poselskiego KO. Nauczyciel, dyrektor szkoły, inspektor w wydziale oświaty. Z ciekawostek /za Wikipedią/: poseł Józefaciuk jest gejem, jawnie mówi o swojej orientacji seksualnej.

Poseł **Marcin Józefaciuk** o planach „likwidacji przez reorganizację": *-Reorganizacja to w istocie likwidacja szkoły. Każda ze szkół w gminie Koziegłowy ma plusy i minusy. Ale to dobre szkoły. Likwidacja i przekształcenie szkoły w szkołę filialną z klasami I-III oznacza spadek naboru. Utworzenie filii to zwykle I etap całkowitej likwidacji szkoły. Budynek i tak trzeba utrzymywać, koszty nie spadną, szkoła musi zapewnić opiekę, a więc świetlicę. Jeżeli dochodzi do zwolnienia nauczycieli, to trzeba im wypłacić odprawy, do 6 pensji.*

Poseł odnosił się też bezpośrednio do wyliczeń Gminy Koziegłowy, wskazując błędy: -Czytam, że kucharka będzie na pół etatu czyli 4 godziny dziennie. W tym czasie ma ugotować obiad, podwieczorek i posprzątać. To niemożliwe.

-Ale co najważniejsze, wasze plany likwidacji szkół idą w odwrotną stronę niż polityka Państwa Polskiego. Są uruchamiane dodatkowe pieniądze właśnie na małe szkoły. Uważam też, że wasza decyzja o zamiarze zlikwidowania szkół będzie niekonstytucyjna -mówił poseł **Marcin Józefaciuk**.

Likwidacja szkół. Czy będą jakieś oszczędności?

Poseł **Marcin Józefaciuk** i niektórzy radni, zwłaszcza Bartłomiej Grzybek i Marek Kawalec w dyskusji wskazywali, że oszczędności z likwidacji szkół będą dużo mniejsze niż obiecuje burmistrz.

W roku 2023 (dane z raportu o stanie gminy) wydatki na oświatę wyniosły 29,6 mln zł. Z własnych dochodów gmina dołożyła w tej kwocie 7,2 mln zł, ponad 19 mln zł do dotacja. Tak jest w każdej gminie, gdyż prowadzenie szkół to jedno z głównych, podstawowych jej zadań. W całej Polsce subwencja oświatowa pokrywa większość, ale nie wszystkie koszty funkcjonowania oświaty.

Ale w roku 2026 dotacja oświatowa dla Gminy Koziegłowy to już 26,2 mln zł więcej, choć wydatki skoczyły do 37,1 mln zł. Gmina dokłada 10,9 mln zł. Z innej tabeli można wyczytać, że do szkoły w Gniazdowie gmina dokłada 686 tysięcy, do szkoły w Siedlcu Dużym tylko 207 tysięcy! Szkoła w Cynkowie, która na razie przetrwała jest „na minusie" 162 tysiące, ale patrząc na spadek liczby uczniów, w roku 2026 jest w niej z pewnością dużo gorzej.

Najbardziej „deficytowe" szkoły w gminie to Zespół Szkół w Koziegłowach (-854 tys.), Pińczycach (-654 tys.) i Lgocie Górnej (-429 tys.).

Po dwóch godzinach mniej czy bardziej merytorycznych sporów Przewodnicząca Rady GiM Koziegłowy ogłosiła, że czas na głosowanie. Poszło szybko. Za likwidacją szkoły w Gniazdowie i w Siedlcu dużym ta sama dziesiątka radnych: Marcin Będkowski, Damian Cesarz, Piotr Gil, Leonard Jagoda, Joanna Kołodziejczyk, Michał Kubalski, Grażyna Sitek, Jacek Sularz, Andrzej Szóstak, Przemysław Zenderowski. Zwracamy uwagę szczególnie na jedno nazwisko: Jacek Sularz. Choć mieszka od kilkudziesięciu lat w Nowej Wsi, radnym bezprawnie jest w gminie Koziegłowy. To też sprawa, która mieszkańcom gminy przy wyborach jakoś nie przeszkadzała.

Po głosowaniach większość mieszkańców wyszła z sali. Gdy wychodzili z sali radni głosujący za likwidacją szkół, padały w ich kierunku wyzwiska. Poczuli gniew Suwerena.

Jarosław Mazanek

Sztuka komediowa „SALON ODNOWY" na Walentynki

Dokładnie 14 lutego 2026 a więc w Walentynki w Miejskim Domu Kultury w Myszkowie zostanie wystawiona sztuka komediowa „Salon odnowy". Wystąpią znani artyści: Katarzyna Jamróz, Artur Dziurman, Grzegorz Matysik.

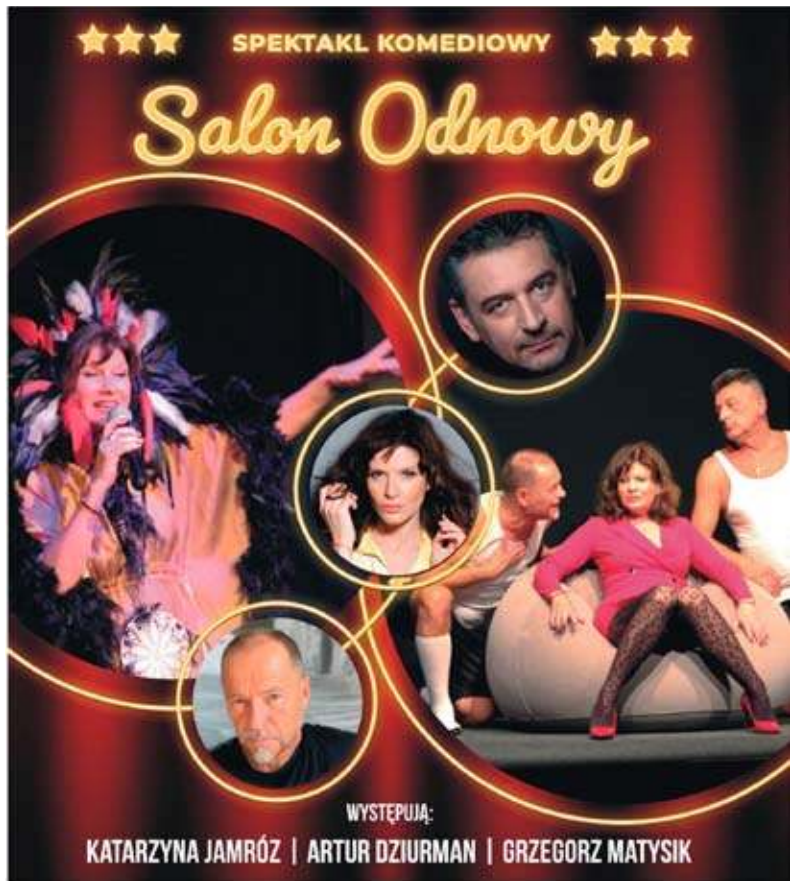

14 luty 2026, MOK Myszków godzina 17:00 bilety w cenie 120 zł do nabycia na stronach:
kupbilecik.pl: https://kbq.pl/192215
biletyna.pl: https://bilety.io/cULof

Organizator, Agencja Artystyczna ART tak reklamuje przedstawienie: „Zapraszamy Państwa na wspaniały i pełen wrażeń spektakl komediowy w doborowej obsadzie aktorskiej pt. SALON ODNOWY.

Przepełniony dużą ilością humoru sytuacyjnego oraz zaskakujących zwrotów akcji i intryg.

Jest to spektakl interaktywny, angażujący Państwa do wspólnej gry z aktorami.

UWAGA: nie zabieramy widzów na scenę. (A szkoda)"

O aktorach:

Katarzyna Jamróz. Rocznik 1970, pochodzi z Zabrza. Absolwentka Państwowej Szkoły Muzycznej w Gliwicach i PWST w Krakowie. Laureatka Grand Prix na XIV Festiwalu Piosenki Aktorskiej we Wrocławiu. Wchodzi w skład krakowskiego kabaretu Loch Camelot, znana z interpretacji piosenki żydowskiej. Grała w kilkunastu filmach i serialach, zwykle role drugoplanowe.

Artur Dziurman, rocznik 1964. Aktor teatralny, filmowy, reżycer z Krakowa. Aktor m.in. Teatru Bagatela i Teatru Starego w Krakowie. Jego dorobek filmowy to kilkadziesiąt filmów i seriali.

Grzegorz Matysik. Rocznik 1960, ur. w Krakowie. Aktor teatralny, filmowy, tłumacz. Na scenie zadebiutował w 1982 r. rolą Ignaca w Transatlantyku Gombrowicza w reżyserii Mikołaja Grabowskiego. W latach 1983–1986 pracował w Teatrze im. Juliusza Słowackiego w Krakowie, gdzie zagrał m.in. tytułową rolę w Irydionie Krasińskiego w reż. M. Grabowskiego. W tym czasie zagrał również trzy główne role w filmach fabularnych: Kłamczucha, Alabama, Mokry szmal. W 1993 r. na stulecie Teatru im. J. Słowackiego w Krakowie wyreżyserował Wariacje Goldbergowskie G. Taboriego we własnym tłumaczeniu.

Dla naszych Czytelników mamy od agencji ATT trzy podwójne bilety na przestawienie zaplanowane na 14 lutego. Aby je zdobyć, wystarczy na adres: redakcja@myszpress.pl **wysłać odpowiedź na pytania:**

Grzegorz Matysik. W którym z krajów europejskich spędził 10 lat prywatnego i aktorskiego życia w okresie PRL?

Artur Dziurman. Co to jest Integracyjny Teatr Aktora Niewidomego i jaką rolę pełni aktor w tej fundacji?

Katarzyna Jamróz. Jaki związek ma aktorka z kabaretem Ani Mru Mru?

Jak to zwykle bywa, żeby zdobyć bilety, (podwójne zaproszenie ma wartość 240 zł, więc warto!) trzeba odpowiedzieć na nasze pytania, wg zasady: kto pierwszy odpowie poprawnie ten lepszy. W mailu prosimy podać imię i nazwisko oraz telefon kontaktowy. **(JotM)**

eprasa.pl 60e42be1d0

Większość dzieci bez nadzoru w sieci

Średni wiek dziecka w momencie założenia pierwszego konta w mediach społecznościowych wynosi 11 lat, chociaż zgodnie z obowiązującymi regulaminami platform powinno to być 13 lat – wynika z badań Centralnego Ośrodka Informatyki. Wskazują one także, że w 40 proc. domów nie ma żadnych zasad korzystania z internetu przez dzieci. Tylko jedna trzecia nastolatków przyznaje, że rodzice monitorują ich aktywność w sieci. To pokazuje, że w świecie cyfrowym dzieci często są same, choć – jak podkreślają – liczą na przewodnictwo rodziców.

– Przeprowadziliśmy badania grupy dzieci i młodzieży oraz osób dorosłych, które żyją w jednej rodzinie, dotyczące kompetencji cyfrowych, świadomości higieny cyfrowej oraz tego, jak się poruszać w świecie usług cyfrowych. Najbardziej nas zaskoczyło, że dzieci i

młodzież oczekują, że ich rodzice, opiekunowie będą przewodnikami w świecie cyfrowym i będą wprowadzać ich w arkana korzystania z usług cyfrowych. Natomiast rodzice i opiekunowie nie do końca w to wierzą – mówi Radosław Maćkiewicz, dyrektor Centralnego Ośrodka Informatyki (COI), który odpowiada za rozwój aplikacji mObywatel i mObywatel Junior.

Badanie przeprowadzone przez COI w ramach inicjatywy Cyfrowe Mosty wskazuje, że 84 proc. badanych w wieku 10–16 lat podkreśla, że ma zaufanie do rodziców i opiekunów jako źródeł informacji na temat internetu i aplikacji. To znacznie większy odsetek niż w przypadku influencerów czy sztucznej inteligencji. 71 proc. dzieci postrzega rodziców jako swoich cyfrowych przewodników, którzy uczą ich odpowiedzialnego i bezpiecznego korzystania z nowych technologii. Jednocześnie odsetek rodziców, którzy widzą siebie w tej roli, wynosi 55 proc. Część z pozostałej grupy dorosłych przyznaje, że potrzebowałaby do tego wiedzy, szkoleń i praktycznego doświadczenia. Co piąty z nich chciałby w przyszłości stać się takim wsparciem dla swojego dziecka. Dla porównania liczy na to ponad połowa badanych dzieci.

– Dziś mniej niż połowa rodziców aktywnie weryfikuje aktywność dziecka w sieci, natomiast też nie wiemy, gdyż to jest deklaratywne, w jaki sposób to robią. Prowadzi nas to do konkluzji, że jednak dzieci poruszają się w świecie online'owym bez większego nadzoru osób dorosłych. To jest bardzo istotny element, na który powinniśmy zwrócić uwagę – podkreśla Radosław Maćkiewicz.

Centralny Ośrodek Informatyki wskazuje, że średni wiek dziecka w momencie założenia pierwszego konta w mediach społecznościowych wynosi 11 lat. Przed 13. rokiem życia zakłada je 74 proc. dzieci – wbrew zasadom określonym w regulaminach (nie dotyczy wersji Kids), a przed dziewiątym rokiem życia – 18 proc.

6 proc. dzieci przyznaje, że rodzice w ogóle nie rozmawiają z nimi o świecie online, a w 40 proc. domów nie obowiązują żadne zasady dotyczące korzystania z internetu. Jeżeli jakieś się pojawiają, najczęściej dotyczą czasu spędzanego przed ekranem lub dozwolonych pór łączenia (42 proc.) oraz zakazu korzystania z urządzeń podczas posiłków. W 41 proc. rodzin, które wprowadziły jakąś formę kontroli, jest nią rozmowa z dzieckiem o jego aktywności i doświadczeniach w sieci. Jednocześnie co trzeci rodzic przyznaje, że sam monitoruje aktywność swojego dziecka w internecie, a 28 proc. – że stosuje programy do kontroli rodzicielskiej.

Raport COI wskazuje, że zaangażowanie rodziców w cyfrowy świat ich dzieci przynosi efekty. Młodzi ludzie, którzy mogą liczyć na wsparcie opiekunów, spędzają w sieci mniej czasu. Chętniej też dzielą się informacjami o zagrożeniach, z którymi się zetknęli, czy innych negatywnych doświadczeniach.

– Rodzice i opiekunowie mogą być przewodnikami w świecie cyfrowym dla dzieci i młodzieży. Aby to się stało, powinni podnosić swoje podstawowe kompetencje cyfrowe, aby poczuli się pewniej i mogli zasilić młodych informacjami na temat bezpiecznego i odpowiedzialnego poruszania się w sieci. Dzięki badaniom doszliśmy do wniosków, w jaki sposób przygotować dorosłych do odpowiedzialnego przekazywania wiedzy i bycia przewodnikiem, ale też osobą, która sama da przykład, w jaki sposób korzystać z nowych technologii – mówi dyrektor Centralnego Ośrodka Informatyki.

Takie są też cele programu edukacyjnego Cyfrowe Mosty przygotowanego przez ośrodek. We współpracy z partnerami (Fundacją Dbam o Mój Z@sięg, Ministerstwem Cyfryzacji i Rzecznikiem Praw Dziecka) dostarcza rodzicom, opiekunom i nauczycielom wiedzę i praktyczny know-how, ale też różne narzędzia do wdrożenia w domach i szkołach: materiały edukacyjne, rozmowy z ekspertami czy wskazówki do rozmowy z dziećmi i przygotowywania wspólnie z nimi zasad funkcjonowania online. Newseria

Hejt na córkę znanego siatkarza Aluronu CMC Warty Zawiercie. Skandal w warszawskiej szkole paliwem dla antyukraińskiej propagandy

Sprawa 15-letniej Darii, córki zawodnika Aluronu CMC Warty Zawiercie, która padła ofiarą hejtu rówieśniczego w jednej z warszawskich szkół, stała się narzędziem w rękach internetowych influencerów szerzących antyukraińskie treści. Badanie Instytutu Monitorowania Mediów (IMM) pokazuje, jak osobisty dramat został wykorzystany do polaryzacji narodowościowej i politycznej.

Jesienią ubiegłego roku córka ukraińskiego siatkarza, grającego w polskim klubie, padła ofiarą zorganizowanego hejtu ze strony rówieśników w prywatnym liceum. Mimo zgłoszeń i dowodów w postaci nagrań szkoła nie zapewniła uczennicy realnej ochrony ani nie wyciągnęła konsekwencji wobec sprawców.

Pierwsze informacje o skandalu i braku adekwatnej reakcji dyrekcji przekazał portal Onet, co zainicjowało dyskusję w mediach społecznościowych. W okresie od 20 grudnia 2025 do 10 stycznia 2026 roku IMM wyszukał łącznie 3857 postów i komentarzy poruszających ten temat. Główne platformy dyskusji to Facebook (33% przekazu), YouTube (32% przekazu) i X (32% przekazu).

Trzy główne osie ataku

Choć sprawa dotyczy prześladowania nieletniej, co powinno budzić empatię komentujących, dane IMM wskazują na odwrotny trend: aż 63% analizowanych treści w mediach społecznościowych miało wydźwięk negatywny dla uczennicy. Analiza jakościowa wpisów pozwala wyodrębnić trzy główne osie ataku:

- stygmatyzacja etniczno-historyczna: wykorzystywanie traum historycznych do dehumanizacji dziecka. W analizowanych komentarzach masowo pojawiały się hasła takie jak „banderowcy", „ukry", „upadlina", „Wołyń" oraz „ukropol";

- odwet za politykę Kijowa: skrajne oburzenie słowami ukraińskiego ministra spraw zagranicznych, Andrija Sybihy, stało się „paliwem" dla hejterów. Szczególne negatywną reakcję wywołały słowa ministra na Facebooku o „demonstracyjnych przypadkach odpowiedzialności". Internauci stosowali zasadę odpowiedzialności zbiorowej, uderzając w 15-latkę jako reprezentantkę narodu, którego liderzy wygłaszają kontrowersyjne dla Polaków opinie;

- negowanie prawa do obecności: przerzucanie odpowiedzialności na ofiarę i jej rodzinę. Pojawiały się głosy sugerujące, że obecność ukraińskich dzieci w polskich szkołach jest „prowokacją" samą w sobie, a agresja rówieśników to „naturalna reakcja obronna".

Obserwujemy zjawisko, w którym tragedia jednostki zostaje wykorzystana do kreowania antyukraińskiej narracji. Wypowiedzi polityków, jak ministra Sybihy, stają się w rękach internetowych radykałów narzędziem do kolejnych ataków na hejtowaną uczennicę. Fakt, że w pierwszej piątce najbardziej angażujących kont znajdują się profile od lat monitorowane przez nas pod kątem szerzenia antyukraińskich treści, pokazuje, że osobistą sprawę córki siatkarza wykorzystano jako kolejny nośny pretekst do szerzenia mowy nienawiści na tle narodowościowym.

– podkreśla **Tomasz Lubieniecki, Kierownik Działu Raportów Medialnych w IMM**

Solidarność na trybunach

W opozycji do toksycznej atmosfery w mediach społecznościowych stanęła realna społeczność sportowa. Fani siatkówki podczas meczów i w mediach klubowych jednoznacznie opowiedzieli się po stronie zawodnika i jego rodziny, wywieszając transparenty i publikując posty ze wsparciem. Gest ten stał się dla wielu internautów symbolem „normalności" i empatii, jednak w ogólnym rozrachunku został przykryty przez aktywność kont radykalnych.

Widzimy potężny rozdźwięk między realną postawą społeczności, np. kibiców z Zawiercia, a obrazem kreowanym w social mediach. Podczas gdy na trybunach dominuje solidarność, w sieci dominuje hejt. Algorytmy YouTube'a czy X, promujące kontrowersję, dają tym samym silny głos krzywdzącym treściom

– dodaje analityk IMM.

Weto prezydenta

Prezydent Karol Nawrocki zawetował ustawę umożliwiającą szybsze blokowanie nielegalnych treści w sieci. Decyzja ta spotkała się z ostrym sprzeciwem Rady Polskich Mediów, która wskazuje, że bez tych narzędzi walka ze skoordynowanym hejtem jest skazana na niepowodzenie. Brak możliwości skutecznej interwencji prawnej na platformach YouTube czy X sprawia, że toksyczne narracje rozprzestrzeniają się bez żadnych barier i zdecydowanie szybciej niż pozytywne przekazy.

Agnieszka Kwaśniewska-Sadkowska, radczyni prawna z działu Dziecko w Procedurach Prawnych Fundacji Dajemy Dzieciom Siłę zauważa:

Obowiązujące przepisy nie zawsze umożliwiają natychmiastową reakcję na hejt, kłamstwa czy nieuprawnione wykorzystanie danych osobowych. Postępowania sądowe bywają długie i wymagają gromadzenia dowodów, natomiast usuwanie treści w mediach społecznościowych zależy od algorytmów i regulaminów platform, co pokazuje niedoskonałość obecnych rozwiązań.Prawo chroni również wszystkie osoby przed dyskryminacją i nawoływaniem do nienawiści, w tym na tle narodowościowym, etnicznym czy rasowym. Procedury karne w tym zakresie bywają jednak czasochłonne i nie zawsze skuteczne. Dlatego istotne jest wprowadzenie rozwiązań prawnych umożliwiających szybką ochronę jednostek i skuteczne przeciwdziałanie rozprzestrzenianiu się hejtu i dezinformacji.

Metodologia: Analizę przeprowadzono na podstawie wpisów w mediach społecznościowych w dniach 20 grudnia 2025 r. – 10 stycznia 2026 r. Instytut Monitorowania Mediów

Instytut Monitorowania Mediów

eprasa.pl 60e42be1d0

JECHAŁ ZA SZYBKO

27 stycznia 2026r. wieczorem w miejscowości Moczydło doszło do groźnego wypadku drogowego. Kierowca BMW stracił panowanie nad pojazdem na łuku drogi i zakończył jazdę na drzewie. Dwie osoby trafiły do szpitala.

Około godziny 21:45 w miejscowości Moczydło doszło do wypadku drogowego z udziałem samochodu osobowego marki BMW.

Ze wstępnych ustaleń myszkowskich policjantów wynika, że 40-letni kierowca nie dostosował prędkości do panujących warunków drogowych i na łuku drogi stracił panowanie nad pojazdem, w wyniku czego doszło do dachowania samochodu. W chwili zdarzenia kierowca oraz pasażerowie byli trzeźwi.

W wyniku wypadku obrażeń ciała doznali pasażerowie w wieku 39 i 35 lat, którzy zostali przetransportowani do szpitala. Teraz śledczy z Myszkowa wyjaśniają szczegóły i dokładne okoliczności tego zdarzenia. KPP Myszków

Dzień Piżamy w Szkole Podstawowej w Gieble

(Gibło)23 stycznia w Szkole Podstawowej w Gieble odbył się Dzień Piżamy. Tego dnia uczniowie przyszli do szkoły ubrani w piżamy, szlafroki i kapcie, tworząc radosną, a jednocześnie pełną refleksji atmosferę.

Celem tego święta było okazanie solidarności z dziećmi przebywającymi w szpitalach oraz zwrócenie uwagi na ich codzienne zmagania z chorobą. Piżama – symbol pobytu w szpitalu – przypominała nam, że dla wielu dzieci nie jest ona strojem do snu, lecz codziennym ubiorem. Dzięki temu wydarzeniu społeczność szkolna mogła okazać empatię, wrażliwość i wsparcie tym, którzy najbardziej tego potrzebują. (red) zd. UG Ogrodzieniec

100 lat Pani Zenobii Filipczyk

(Myszków) Niezwykły jubileusz obchodziła Pani Zenobia Filipczyk, urodzona 25 stycznia 1926 roku w Pustkowiu Lgockim. Dostojna Jubilatka od 2013 roku jest wdową, a całe swoje życie poświęciła rodzinie i pracy.

Pani Zenobia jest mamą trzech synów: Witolda, Stefana i Jana oraz córki Jolanty, z którą obecnie mieszka na terenie Myszkowa. Najstarszy syn, Witold, jest jej sąsiadem, co dodatkowo podkreśla rodzinny charakter codziennego życia Jubilatki. Pomimo sędziwego wieku Pani Zenobia cieszy się dobrą kondycją fizyczną. Jest osobą pogodną, uśmiechniętą i chętnie recytuje wiersze, zachwycając doskonałą pamięcią oraz energią.

Dostojna Jubilatka doczekała się imponującej liczby potomków: 10 wnucząt, 15 prawnucząt oraz 3 praprawnucząt, co jest pięknym świadectwem bogatego życia rodzinnego.

W poniedziałek, 26 stycznia, Panią Zenobię odwiedzili Burmistrz Miasta Myszkowa Włodzimierz Żak oraz kierownik Urzędu Stanu Cywilnego Jolanta Antosik. Podczas wizyty Burmistrz wręczył Jubilatce kwiaty, upominek oraz list gratulacyjny od Premiera Donalda Tuska, składając serdeczne życzenia zdrowia, spokoju i kolejnych lat spędzonych w gronie najbliższych.

Pani Zenobia przez wiele lat pracowała jako kucharka, a jej pracowitość i oddanie rodzinie do dziś są z wdzięcznością wspominane przez bliskich. (red) zd. UM Myszków

Aktywna Tarcza

Akcja „Aktywna Tarcza" realizowana jest w ramach międzynarodowej organizacji Unii Europejskiej - RAILPOL. Policjanci wspólnie z funkcjonariuszami Straży Ochrony Kolei prowadzą wspólne działania kontrolno-prewencyjne na obszarach kolejowych. Ich celem jest między innymi kontrola przestrzegania przepisów w obszarach kolejowych, przeciwdziałanie niszczeniu mienia oraz kradzieży elementów infrastruktury kolejowej.

W dniach 22-23 stycznia policjanci z Komendy Powiatowej Policji w Myszkowie prowadzą działania w ramach akcji „Aktywna Tarcza". Celem działań jest kontrola obszarów kolejowych pod kątem zapewnienia bezpieczeństwa, zapobiegania przestępczości oraz przestrzegania przepisów porządkowych.

Funkcjonariusze zwracają szczególną uwagę na osoby przemieszczające się w obszarze kolejowym, reagują na wszelkie przestępstwa i wykroczenia takie, jak: przechodzenie przez torowiska w miejscach zabronionych, agresywne zachowania, wszelkie przypadki niszczenia mienia czy też kradzieży elementów infrastruktury kolejowej. KPP Myszków

FIZJOTERAPIA

PRZYSTĘPNE CENY!

Pełny zakres usług
- fizykoterapia (ćwiczenia z fizjoterapeutą z tytułami magistra)
- krioterapia
- pole magnetyczne (magnetoterapia)
- ultradźwięki
- fonoforeza
- diatermia krótkofalowa

Przychodnia Lekarska J. Kleszczewski
Zawiercie ul. Parkowa 12 tel. do rejestracji 32 67 71 496

eprasa.pl 60e42be1d0

Program „Ciepłe Mieszkanie”

(Zawiercie) Program „Ciepłe Mieszkanie” skierowany jest do osób fizycznych, posiadających tytuł prawny do lokalu mieszkalnego znajdującego się w budynku mieszkalnym wielorodzinnym wynikający z: prawa własności lub ograniczonego prawa rzeczowego do lokalu mieszkalnego, z najmu lokalu mieszkalnego stanowiącego własność gminy wchodzącego w skład mieszkaniowego zasobu gminy (w rozumieniu ustawy z dnia 21 czerwca 2021 r. o ochronie praw lokatorów, mieszkaniowym zasobie gminy i o zmianie Kodeksu cywilnego), jeżeli nie wszystkie lokale mieszkalne w tym budynku stanowią własność gminy oraz dla wspólnoty mieszkaniowej (w rozumieniu ustawy z dnia 24 czerwca 1994 r. o własności lokali) obejmującej od 3 do 7 lokali mieszkalnych.

Beneficjenci fizyczni mogą wnioskować o:

- demontaż nieefektywnych źródeł ciepła na paliwa stałe (tzw. kopciuchów) oraz zakup i montaż źródła ciepła albo podłączenie lokalu mieszkalnego do efektywnego źródła ciepła w budynku, warunkowo:
- zakup i montaż wentylacji mechanicznej z odzyskiem ciepła,
- stolarka okienna i drzwiową,
- dokumentacja projektową,

Wspólnoty mieszkaniowe mogą wnioskować:

- demontaż wszystkich nieefektywnych źródeł ciepła na paliwo stałe w budynku oraz zakup i montaż wspólnego źródła ciepła do celów ogrzewania lub ogrzewania i cwu,
- zakup i montaż nowej instalacji centralnego ogrzewania i/lub cwu,
- zakup i montaż wentylacji mechanicznej z odzyskiem ciepła,
- zakup i montaż ocieplenia przegród budowlanych, okien, drzwi, drzwi/bram garażowych,
- zakup i montaż mikroinstalacji fotowoltaicznej,
- dokumentacja: audyt energetyczny, dokumentacja projektowa, ekspertyzy

UWAGA!

Program „Ciepłe Mieszkanie” nie dofinansowuje wyłącznie wymiany stolarki okiennej i/lub drzwiowej w lokalach mieszkalnych znajdujących się w budynkach wielorodzinnych. Wymiana stolarki możliwa jest pod warunkiem demontażu wszystkich nieefektywnych źródeł ciepła na paliwa stałe (tzw. „kopciuchów”) służących do ogrzewania lokalu oraz zakupu i montażu efektywnego źródła ciepła w tym lokalu.

Sposób składania wniosków

Do Agencji Rozwoju Zawiercia (42-400 Zawiercie, ul. Leśna 10 B od poniedziałku do piątku w godzinach od 7.00 do 15.00 tel.: +48 32 494 13 33, +48 32 494 13 34, e-mail: biuro@park.zawiercie.eu, strona internetowa https://www.park.zawiercie.eu/aktualnosci).

Szczegółowe informacje można uzyskać na stronie cieplemieszkanie@nfosigw.gov.pl. Wszelkie informacje oraz dokumenty dostępne są na stronie BIP Agencja Rozwoju Zawiercia https://www.bip.park.zawiercie.eu/artykuly/129

Najnowszym Polskim Produktem Przyszłości została bioniczna trzustka 3D

Bioniczna trzustka, biodrukowana w technologii 3D i zdolna do produkcji insuliny, glukagonu i peptydu C, została Polskim Produktem Przyszłości w 26. edycji tego konkursu organizowanego przez PARP. Teraz agencja ponownie szuka innowacji, które mogą podbić nie tylko polski, ale i globalny rynek. Nabór projektów przedsiębiorców i środowiska naukowego został wydłużony do 12 lutego 2026 roku.

– *Polskie produkty i usługi są innowacyjne. Mamy takie dziedziny, w których nasze firmy działają bardzo prężnie. Staramy się w Polskiej Agencji Rozwoju Przedsiębiorczości docierać do takich przedsiębiorców i zachęcać ich do tego, aby chwalili się swoimi produktami. Między innymi w tym celu organizujemy konkurs Polski Produkt Przyszłości* – mówi **Monika Karwat-Bury, ekspertka Departamentu Analiz i Strategii PARP**. – *Jego celem jest wyłonienie innowacyjnych produktów, technologii, wyrobów, które mają potencjał, aby zaistnieć na rynku nie tylko krajowym, ale również międzynarodowym. Im wyższy poziom innowacyjności, tym chętniej wybieramy takie produkty do godła Polski Produkt Przyszłości.*

Jak podkreślają organizatorzy, konkurs ma promować projekty nowatorskie, użyteczne i gotowe do wejścia na rynek. W poprzednich edycjach nagradzane były m.in. rozwiązania z branży medycznej i energetycznej. Przykładem z rozstrzygniętej w grudniu 26. edycji jest bioniczna trzustka rozwijana przez firmę Polbionica. To biodrukowany w 3D, funkcjonalny narząd, który produkuje insulinę, glukagon i peptyd C w sposób odpowiadający naturalnej fizjologii ludzkiej trzustki. Dzięki temu bioniczna trzustka może stanowić przełomowe rozwiązanie w terapii ciężkich powikłań cukrzycy typu 1 i przewlekłego zapalenia trzustki. Narząd ten mógłby rozwiązać również problem niedoboru organów do przeszczepów.

W poprzedniej edycji Polskiego Produktu Przyszłości wyróżniono także polski laser femtosekundowy do zastosowań w operacjach zaćmy i korekcji wad wzroku, tytanowy, drukowany implant 3D do operacji kręgosłupa, innowacyjnego satelitę hiperspektralnego, który analizuje obrazy bezpośrednio na orbicie, oraz technologię Powder2Powder, umożliwiającą opracowywanie nowych stopów tytanu, które poprawiają regenerację tkanek kostnych, a w jubilerstwie pozwalającą na recykling metali szlachetnych.

Nabór do obecnej 27. edycji konkursu pozostaje otwarty do 12 lutego.

– P*odstawowym warunkiem, jaki musi spełnić produkt w konkursie, jest poziom zaawansowania wdrożeniowego. Może to być produkt, który jest już oferowany komercyjnie, natomiast został wprowadzony na rynek nie wcześniej niż 24 miesiące od dnia złożenia wniosku. Drugą możliwością są produkty, które jeszcze nie są obecne na rynku, nie zostały wdrożone, ale ich stopień zaawansowania jest na tak zwanym szóstym poziomie gotowości technologicznej TRL. Na tym poziomie produkt jest przetestowany w warunkach rzeczywistych i gotowy do prac przedwdrożeniowych* – wyjaśnia Monika Karwat-Bury.

Według Polskiej Agencji Rozwoju Przedsiębiorczości chodzi o rozwiązania, które odpowiadają na realne potrzeby rynku i mają szanse na komercjalizację – także w skali międzynarodowej. W tej edycji przewidziano trzy kategorie: Produkt przyszłości przedsiębiorcy, Produkt przyszłości instytucji szkolnictwa wyższego i nauki oraz Wspólny produkt przyszłości instytucji naukowej i przedsiębiorcy. Zgłaszać mogą się więc przedsiębiorcy, uczelnie, instytuty oraz zespoły łączące naukę z biznesem. W ocenie PARP równie istotny jak sama innowacyjność jest właśnie model współpracy.

– *Projekty innowacyjne zwykle są projektami o dużym ryzyku, szczególnie jeśli są na etapie prac badawczych czy przedwdrożeniowych. One wymagają dodatkowego dofinansowania. To dofinansowanie może pochodzić z instrumentów, które oferuje Polska Agencja Rozwoju Przedsiębiorczości* – wskazuje ekspertka Departamentu Analiz i Strategii PARP. – *Bardzo często produkty, które są zgłaszane w konkursie, są owocem współpracy między przedsiębiorcą a jednostką badawczo-rozwojową. Powstają z myślą o tym, żeby były oferowane na rynku, komercjalizowane, natomiast background zawsze jest naukowy.*

W obecnej edycji laureaci w każdej z trzech kategorii mogą liczyć na nagrodę główną 100 tys. zł, a także wyróżnienia po 25 tys. zł; przewidziano też dodatkowe nagrody specjalne. Polski Produkt Przyszłości realizowany jest ze środków Funduszy Europejskich dla Nowoczesnej Gospodarki w ramach projektu Inno_LAB.(red) Newseria

eprasa.pl 60e42be1d0

Uszkodził zaparkowany pojazd i odjechał. Kto rozpozna mężczyznę?

(Zawiercie) Na parkingu przy ulicy Mrzygłodzkiej w Zawierciu doszło do uszkodzenia pojazdu. Kierujący białym Jeepem Renegade poza drogą publiczną omijał zaparkowany samochód, uszkadzając go, po czym odjechał.

Sprawcę uchwyciły kamery sklepowego monitoringu. Policjanci w tej sprawie prowadzą czynności wyjaśniające. Każdy, kto rozpoznaje mężczyznę, proszony jest o kontakt z zawierciańskimi policjantami 47 85 352 55, 47 85 352 00 lub 47 85 353 54.

Zawierciańscy policjanci wyjaśniają sprawę uszkodzenia pojazdu, do którego doszło na parkingu przy ulicy Mrzygłodzkiej w Zawierciu. Kierujący białym Jeepem Renegade w trakcie wykonywania manewru omijania zaparkowanej skody, uderzył w nią i odjechał. Wizerunek sprawcy uchwyciły kamery monitoringu pobliskiego sklepu. KPP Zawiercie

Rośnie liczba stulatków w województwie śląskim

6 589,67 zł brutto miesięcznie wynosi obecnie świadczenie honorowe dla osób, które ukończyły 100 lat. Obecnie w województwie śląskim ZUS wypłaca takie świadczenie 468 osobom. Jeszcze we wrześniu 2025 r. liczba stulatków w Śląskiem wynosiła 406 osób.

Przez ponad pół wieku osoby, które ukończyły 100 lat, mogły liczyć na specjalną premię przyznawaną w drodze wyjątku. Świadczenie to przyznawane było od 1972 roku i miało stałą wysokość, odpowiadającą kwocie bazowej obowiązującej w dniu setnych urodzin jubilata. – Powodowało to różnice w wysokości otrzymywanych świadczeń pomiędzy osobami, które w różnych latach je otrzymywały, ponieważ raz ustalona kwota pozostawała niezmienna przez całe życie beneficjenta, nie podlegając waloryzacji. Od 2025 roku zasady przyznawania tzw. emerytury honorowej zostały uregulowane ustawowo i wprowadzono jednolitą kwotę świadczenia dla wszystkich uprawnionych, niezależnie od daty ukończenia 100 lat – informuje Beata Kopczyńska, regionalna rzeczniczka prasowa ZUS w województwie śląskim.

Obecnie kwota świadczenia honorowego wynosi 6 589,67 zł brutto, a kwota ta zwiększy się od marca, gdyż zostanie ono zwaloryzowane w marcu. Świadczenie honorowe wypłacane jest dożywotnio jako dodatek do emerytury lub renty, a w przypadku ich braku jako samodzielne świadczenie.

Rośnie liczba stulatków, którym ZUS wypłaca dodatkowy „bonus za wiek”

W całym kraju na koniec września 2025 r. liczba osób otrzymujących świadczenie honorowe z ZUS wynosiła 3 863, a już na koniec grudnia 2025 r. – 4057. Wzrost ten nastąpił także w województwie śląskim. We wrześniu ubiegłego roku oddziały ZUS w województwie śląskim wypłacały 406 świadczeń honorowych, a w grudniu 2025 r. – 422, w styczniu tego roku liczba ta wzrosła i świadczenie honorowe wypłacane jest już 468 osobom. Województwo śląskie, zaraz po mazowieckim, jest tym regionem, gdzie „premię za wiek” z ZUS otrzymuje najwięcej osób. (najwięcej jest w mazowieckim – na koniec grudnia 693).

Najstarszy świadczeniobiorca z ZUS w województwie śląskim to klientka Oddziału ZUS w Częstochowie, której na torcie urodzinowym paliło się 108 świeczek. Najstarszy mężczyzna w naszym regionie, któremu ZUS wypłaca „premię za wiek” ma 106 lat i świadczenie wypłacane jest przez Oddział ZUS w Rybniku.

Kiedy świadczenie z urzędu, a kiedy należy złożyć wniosek?

Stulatkowie posiadający polskie obywatelstwo, którzy pobierają emeryturę lub rentę, otrzymują dodatkową wypłatę z urzędu. Decyzję o przyznaniu świadczenia honorowego wysyła właściwy organ emerytalno-rentowy, taki jak: ZUS, KRUS, Wojskowe Biuro Emerytalne, Zakład Emerytalno-Rentowy MSWiA czy Biuro Emerytalne Służby Więziennej. Jeżeli dana osoba ma prawo do świadczeń wypłacanych przez więcej niż jeden organ, świadczenie honorowe przyzna i będzie wypłacał ZUS.

- Wniosek powinny złożyć osoby, które nie pobierają emerytury ani renty, więc nie są „widoczne” w systemach instytucji ubezpieczeniowych, ale spełniają pozostałe warunki, czyli: ukończyły 100 lat, posiadają polskie obywatelstwo oraz przez co najmniej 10 lat po ukończeniu 16. roku życia miały centrum interesów życiowych w Polsce. Po złożeniu wniosku i spełnieniu warunków ZUS przyzna świadczenie – wyjaśnia rzeczniczka.

POLICJANT ZATRZYMAŁ NA GORĄCYM UCZYNKU ZŁODZIEJA

W sobotę 24.01.25r. w jednym ze sklepów na terenie Zawiercia, będąc poza służbą, robił zakupy policjant. Jego uwagę zwróciło zachowanie młodego mężczyzny, który próbował wyjść ze sklepu, korzystając z automatycznie otwieranych drzwi wejściowych.

Mężczyzna miał przy sobie kilka butelek alkoholu i ciastka, za które nie zapłacił. Gdy opuścił sklep, zaczął uciekać. Policjant nie zawahał się ani chwili. Ruszył za nim w pościg. Chwilę później ujął 18-latka. Do momentu przyjazdu patrolu razem z drugim zawierciańskim stróżem prawa, który jechał na służbę, przytrzymywali złodzieja. 18-latek trafił do policyjnego aresztu.

Kolejny raz zawierciańscy policjanci udowodnili, że stróżem prawa jest się zawsze, nawet po ściągnięciu policyjnego munduru.

W sobotni wieczór w jednym ze sklepów przy ulicy Łośnickiej w Zawierciu robił zakupy policjant wydziału kryminalnego, który był poza służbą. Jego uwagę zwróciło zachowanie jednego z klientów. Młody mężczyzna podjechał wózkiem sklepowym pod automatyczne drzwi wejściowe. Wewnątrz miał torbę z towarem w środku. W pewnym momencie wykorzystał sytuację otwierających się drzwi, zabrał torbę, nie płacąc za towar i opuścił sklep.

Widząc to, policjant nie zawahał się ani chwili. Natychmiast ruszył za złodziejem. Po krótkim pościgu mężczyzna został ujęty. Na miejscu pojawił się także drugi zawierciański stróż prawa – dyżurny, który był w drodze na służbę. Razem przytrzymywali 18-latka do momentu przyjazdu patrolu. Jak się okazało, łupem młodego mężczyzny padło kilka butelek alkoholu i ciastka o łącznej wartości ponad 850 złotych. Mężczyzna trafił do policyjnego aresztu. Dziś o jego losie zadecyduje sąd. Za kradzież grozi mu kara do 5 lat pozbawienia wolności. KPP Zawiercie

Zakończono kompleksową termomodernizację budynku Ochotniczej Straży Pożarnej w Myszkowie

(Myszków) Zakończono kompleksową termomodernizację budynku Ochotniczej Straży Pożarnej w Myszkowie. Prace objęły zarówno budynek główny, jak i garaże remizy.

Jednostka OSP Myszków to największa jednostka Ochotniczej Straży Pożarnej na terenie powiatu myszkowskiego, a także miasta Myszkowa. Jest również jednostką o największej liczbie wyjazdów ratowniczych w skali całego powiatu, odgrywając kluczową rolę w systemie bezpieczeństwa mieszkańców.

- Koszt realizacji inwestycji wyniósł 574 024,35 zł i został w całości sfinansowany z budżetu miasta Myszkowa, co stanowi wyraz wsparcia dla działalności strażaków ochotników oraz dbałości o bezpieczeństwo lokalnej społeczności – mówi Jakub Tokarski, prezes OSP Myszków.

Na szczególną uwagę zasługuje mural umieszczony na elewacji remizy, przedstawiający strażaka Państwowej Straży Pożarnej oraz Ochotniczej Straży Pożarnej. Autorem muralu jest kruK Maluje, który zajmuje się malowaniem artystycznym również wielkopowierzchniowych murali.

W ogólnodostępnym miejscu na terenie remizy zamontowano zewnętrzny defibrylator AED w specjalnej kapsule. Jej przekręcenie w celu użycia urządzenia powoduje automatyczne uruchomienie systemu alarmowania druhów OSP, informując ich jednocześnie o konieczności pilnej pomocy osobie znajdującej się w pobliżu. To rozwiązanie realnie zwiększa szanse na uratowanie życia w sytuacjach nagłego zatrzymania krążenia (NZK). Bezprawne lub nieuzasadnione użycie kapsuły AED skutkuje uruchomieniem alarmu, co może wiązać się z konsekwencjami wynikającymi z przepisów Kodeksu wykroczeń. (red)

eprasa.pl 60e42be1d0

Z cyklu „ Na kartach historii”

WSPOMNIENIE O POMNIKU ŻOŁNIERZY RADZIECKICH W OGRODZIEŃCU

W numerze 4 Kuriera Zawierciańskiego/Gazety Myszkowskiej z dnia 23 stycznia 2026 roku była zamieszczona relacja ze spotkania historycznego nt. „Ku Pamięci Stycznia 1945 roku w okolicach Zawiercia”. Podczas spotkania prezes Klubu Miłośników Ziemi Zawierciańskiej Maciej Świderski wspomniał o dwóch pomnikach radzieckich, które były usytuowane w Zawierciu oraz Ogrodzieńcu. Warto przytoczyć historię pomnika, który był w Ogrodzieńcu.

Pomnik Żołnierzy Radzieckich był usytuowany przy ul. Kościuszki w parku przy cementowni „ Wiek”. Pomnik upamiętniał żołnierzy 21 Armii I Frontu Ukraińskiego, którzy w styczniu 1945 roku polegli w walkach o Ogrodzieniec i okolicach. W styczniu 1945 roku najbardziej zacięte walki pomiędzy uchodzącymi wojskami niemieckimi a nacierającymi wojskami radzieckimi toczyły się pod Ogrodzieńcem. Liczba ofiar żołnierzy radzieckich wynosiła 147. W śród nich 19 stycznia 1945 roku zginął w lasku w Ogrodzieńcu-Cementowni st. lejtnant Maxim K. Łużeckij. W latach 60-tych XX wieku wybudowano Łużeckijemu pomnik wdzięczności. Przy pomniku w święta narodowe pełnili warty honorowe harcerze oraz kombatanci. (źródło: Maciej Świderski „Trybuna Ziemi Zawierciańskiej” Nr 6/ czerwiec 2003). W 1998 roku na monumencie dokonano aktu wandalizmu, uszkadzając płyty z kamienia piaskowego oraz skradziono dwie metalowe tablice, które były zamontowane na pomniku. Sprawców nie ustalono. W 2002 roku członkowie PTTK Zawiercie oraz Towarzystwo Miłośników Ziemi Zawierciańskiej w Zawierciu podjęło się planu przywrócenia stanu pierwotnego pomnika, który powiódł się przy sprzyjających decyzjach Urzędu Miasta i Gminy w Ogrodzieńcu oraz Rady Gminy. Tekst na nowych tablicach pomnika brzmiał następująco: „ Żołnierzom Armii Radzieckiej, Wyzwolicielom Ziemi Zawierciańskiej - Społeczeństwo”.

Tu zginął Za Ojczyznę St. lejtnant Maxim K. Łużeckij R. 1918”. W dniu 8 maja 2003 roku dokonano uroczystego aktu odsłonięcia odrestaurowanego pomnika z nowymi tablicami. Aktu dokonał ówczesny burmistrz Ogrodzieńca Andrzej Mikulski wraz z ówczesnym radcą-konsulem Włodzimierzem Cywińskim z Konsulatu Generalnego Federacji Rosyjskiej w Krakowie. W 2015 roku pomnik został usunięty z ewidencji Miejsc Pamięci Narodowej na podstawie Oświadczenia Rady Ochrony Pamięci Walk i Męczeństwa o statusie rosyjskich miejsc pamięci w Polsce z dnia 13 października 2015 roku. W 2019 roku Urząd Miasta i Gminy Ogrodzieniec zlecił demontaż dwóch tablic oraz pięcioramiennej gwiazdy, które uległy zniszczeniu podczas prowadzonych prac demontażowych. Stojący w parku monument jest pozbawiony dwóch tablic, pięcioramiennej gwiazdy oraz słupków wraz z łańcuchem, które były zamontowane do pomnika, dodatkowo od strony frontowej monument w 2019 roku został pomalowany czarną farbą. Obecnie monument pełni rolę miejskiego kwietnika. Nadmienić należy, że drugi omawiany pomnik Żołnierzy Radzieckich, który był usytuowany w Parku im. Tadeusza Kościuszki w Zawierciu był opisany w artykule z cyklu „Na kartach historii” pt. „Wspomnienie o Pomniku Żołnierzy Radzieckich w Zawierciu „ w numerze 13 z dnia 26.03.2021 roku Kuriera Zawierciańskiego.

Tekst Damian Liszczyk , zdjęcia Maciej Świderski, Damian Liszczyk

CORAZ WIĘCEJ ROWERZYSTÓW PORUSZA SIĘ PO POLSKICH DROGACH. TYLKO CO CZWARTY JEŹDZI W KASKU

Liczba wypadków z udziałem rowerzystów i ofiar spada, ale wciąż jest ona nieakceptowalna – wskazują przedstawiciele Policji. Sami użytkownicy jednośladów narzekają na braki infrastrukturalne, jak zły stan dróg czy brak ścieżek rowerowych. Jednak również po ich stronie dochodzi do zaniedbań, które mogą wpłynąć na bezpieczeństwo ich i innych użytkowników dróg. Przykładowo tylko 24 proc. przyznaje, że zawsze jeździ na rowerze w kasku. PZU uruchamia program „Rowerowa Polska PZU”, którego celem jest promowanie zasad bezpieczeństwa i wzajemnego szacunku wśród wszystkich uczestników ruchu drogowego. Partnerem programu jest Policja.

– Rosnąca liczba rowerzystów na drogach nakłada na Policję wiele zadań. Rowerzystów traktujemy jako niechronionych uczestników ruchu drogowego i jest to dla nas priorytet, aby ich bardzo mocno otoczyć opieką. Ta opieka przejawia się przede wszystkim w tworzeniu nowego prawa, ale też w edukacji i poszerzaniu wiedzy – mówi nadinsp. **Roman Kuster, pierwszy zastępca Komendanta Głównego Policji.**

Z badania PZU wynika, że 19 mln dorosłych Polaków jeździ na rowerze. Nie odstrasza ich nawet zimowa aura, ponieważ jedynie co piąty rezygnuje z jazdy jednośladem w chłodniejszych miesiącach. Blisko połowa ankietowanych korzysta z niego kilka razy w tygodniu, a 20 proc. codziennie lub prawie codziennie. Dla 80 proc. respondentów jazda na rowerze jest formą relaksu. 78 proc. wsiada na niego, aby pozostać w kontakcie z naturą, a 74 proc. – żeby zadbać o swoją kondycję.

– Stosunek do rowerów zdecydowanie się w Polsce zmienił. Rower stał się codziennym zjawiskiem społecznym. Kiedyś była to aktywność dzieci oraz aktywność wakacyjna, sezonowa, weekendowa, a w tej chwili jest to codzienny element życia, i to nie tylko w wielkich miastach, ale również na wsiach i w małych miasteczkach. W niektórych miejscach w Polsce rower jest podstawowym środkiem komunikacji – mówi Agnieszka Żebrowska, dyrektorka Biura Sponsoringu i Prewencji w PZU.

– Aby móc się bezpiecznie poruszać po drogach, trzeba umieć się chronić. Oczekujemy od wszystkich uczestników ruchu rowerowego, aby stosowali kaski rowerowe, ale też jaskrawą odzież bądź z elementami odblaskowymi. Bardzo mocno zachęcamy do używania oświetlenia przedniego i tylnego nawet w dzień, to też bardzo mocno poprawia widoczność – podkreśla nadinsp. Roman Kuster.

Tylko 24 proc. badanych deklaruje, że zawsze jeździ na rowerze w kasku. Jeszcze mniej, bo tylko 2 proc. wie, jakie wyposażenie jest obowiązkowe. Zgodnie z obowiązującymi przepisami rower powinien być wyposażony m.in. w co najmniej jedno światło pozycyjne barwy białej lub żółtej selektywnej z przodu, przynajmniej w jedno światło odblaskowe barwy czerwonej o kształcie innym niż trójkąt oraz w co najmniej jedno światło pozycyjne barwy czerwonej z tyłu. Do tego dochodzi również minimum jeden skutecznie działający hamulec, jak również dzwonek lub inny sygnał ostrzegawczy.

– Zdarzeń z udziałem rowerzystów jest dość sporo. Ich liczba sięga około 10 proc. wszystkich wypadków odnotowanych w Polsce. To jest jednak liczba nadal dla nas nieakceptowalna, mimo że notujemy znaczny spadek tych wypadków. W 2025 roku było ich ok. 3,5 tys. i 155 ofiar, o 14 mniej w porównaniu do roku poprzedniego. W perspektywie pięciu lat ten spadek jest jeszcze większy – o 94 ofiary mniej – wymienia pierwszy zastępca Komendanta Głównego Policji. – Wydaje się, że z każdym nowym rozwiązaniem prawnym i z rosnącym zaangażowaniem Policji i mediów w edukację tych zdarzeń powinno być z każdym kolejnym rokiem mniej.

– Rowerzysta wsiada na rower bez egzaminu. Być może zdał go kiedyś, w szkole podstawowej, ale było to dawno i prawdopodobnie wiele zapomniał z przepisów drogowych albo przepisy się zmieniły. Wydaje nam się, że głównym problemem jest właśnie brak znajomości przepisów. I to potwierdza nasz partner strategiczny, czyli Policja. Dbałość o bezpieczeństwo też pozostawia wiele do życzenia, walka o kaski jest tutaj najlepszym przykładem – mówi Agnieszka Żebrowska.

3 czerwca 2026 roku wchodzi w życie nowelizacja prawa o ruchu drogowym. Dzieci poniżej 16. roku życia będą miały obowiązek używania kasku ochronnego w czasie jazdy rowerem, ale również m.in. hulajnogą elektryczną.

Sami badani użytkownicy jednośladów wskazują na istotne wyzwania w ruchu drogowym. Są to przede wszystkim braki infrastrukturalne. Ośmiu na 10 narzeka na zły stan dróg, 73 proc. – na brak ścieżek rowerowych, a 64 proc. – na niedostateczne oświetlenie. Jak wynika z Banku Danych Lokalnych GUS, w 2024 roku na terenie całego kraju było 23 100 km dróg dla rowerów. Dla porównania w 2022 roku było to 19 813 km.

– Wiele samorządów inwestuje w to, aby odseparować ruch rowerowy od samochodowego. To najlepsze rozwiązanie, ale nie łudźmy się, to nie wystarczy. Głównie trzeba położyć nacisk na to, że każdy uczestnik ruchu drogowego ma swoje prawa: zarówno kierujący rowerem, jak i pieszy, który przekracza jezdnię bądź porusza się wzdłuż drogi, ale również kierujący pojazdem samochodowym. My cały czas apelujemy o to, aby każdy stosował się do obowiązujących reguł prawnych i zadbał o wspólne bezpieczeństwo wszystkich uczestników. Mówimy tutaj o dużej tolerancji do każdego uczestnika ruchu drogowego – podkreśla pierwszy zastępca Komendanta Głównego Policji.

Temu ma służyć uruchomiony właśnie przez PZU we współpracy z Policją program „Rowerowa Polska PZU”. Inicjator podkreśla, że to początek całego wachlarza inicjatyw wspierających bezpieczeństwo i nowoczesną mobilność. Program obejmie kompleksowe działania w obszarach edukacji, prewencji, zdrowia i aktywizacji społeczności.

W tym roku startuje pierwszy etap programu pod hasłem „Złap swoje tempo!”. Będzie się składać z dużych wydarzeń plenerowych, podczas których prowadzone będą warsztaty edukacyjne i działania prewencyjne realizowane we współpracy z Policją i GOPR. Newseria

eprasa.pl 60e42be1d0

SPOTKANIE POWRÓĆMY JAK ZA DAWNYCH LAT

W poniedziałek 19 stycznia w Gminnym Ośrodku Kultury w Poraju odbyło się pierwsze spotkanie z cyklu „Powróćmy jak za dawnych lat". Wydarzenie przeniosło uczestników w klimat minionych dekad, łącząc sztukę, historię i lokalne wspomnienia.

Gościem spotkania był dr Waldemar Jędryka – architekt, absolwent Wydziału Sztuk Pięknych UMK w Toruniu i konserwator zabytków. W swoim wykładzie przybliżył temat dawnych kamieni młynarskich, opowiadając o ich pochodzeniu i znaczeniu.

Spotkanie dopełniła muzyka z winyli, prezentacja archiwalnych fotografii oraz rozmowy uczestników w starannie przygotowanej retro scenerii. Była to także okazja do dyskusji o pomyśle utworzenia w przyszłości klubu brydżowego, nawiązującego do tradycji dawnego Klubu Prasy i Książki „Ruch", działającego w Poraju w latach 60. i 70.

Obecna na wydarzeniu wójt Gminy Poraj Katarzyna Kaźmierczak podziękowała prelegentowi za ciekawy wykład i zaprosiła do współpracy z Uniwersytetem Trzeciego Wieku, który niedawno rozpoczął działalność w gminie.

– *Dziękuję Waldemarowi Hetmańczykowi, byłemu dyrektorowi GOK w Poraju. To rozmowa z nim i jego osobiste wspomnienia zainspirowały mnie do stworzenia tego cyklu spotkań* – powiedziała dyrektor GOK Magdalena Ryziuk-Wilk.

Kolejne spotkanie odbędzie się w następnym kwartale. (red)

BIURO PODRÓŻY maximtravel.pl

WYCIECZKI KRAJOWE I ZAGRANICZNE

OFERTY

Wczasy nad Morzem Bałtyckim dla rodzin I seniorów

cena: 2400 zł/os.

MRZEŻYNO

Hotel Wydma Resort & SPA

200 metrów do plaży

dzieci do 12 roku RABAT

8-15.07.2026

Cena zawiera:
- Transport
- Ubezpieczenie
- Drinka powitalnego
- Nocleg z wyżywieniem (śniadania i obiadokolacje w formie bufetu).
- Popołudnie z kawą i ciastem - między 15:00-16:00 godz. 2 razy w tygodniu.
- Wycieczka do Kołobrzegu
- 1 zabieg dziennie w dni robocze (5 tygodniowo) po konsultacji fizjoterapeutycznej.
- Raz na tydzień 2 godzinne wejście do komory normobarycznej.
- Nielimitowane korzystanie z basenu, jacuzzi, groty solnej, sauny.
- Wieczorek taneczny z muzyką na żywo
- Składka TFG i TFP

Istnieje możliwość dojazdu we własnym zakresie

Istnieje możliwość płatności w ratach

cena: 2300 zł/os.

DZIWNÓWEK

Hotel Jantar Medical & SPA

200 metrów do plaży

dzieci do 12 roku RABAT

1-8.07.2026

Cena zawiera:
- Transport
- Ubezpieczenie
- Nocleg z wyżywieniem (śniadania i obiadokolacje w formie bufetu)
- Wycieczka do Międzyzdrojów
- Ognisko z pieczeniem kiełbasek
- Dostęp do kompleksu basenowego
- Dostęp do sali mini fitness
- Składka TFG i TFP

Istnieje możliwość dojazdu we własnym zakresie

Istnieje możliwość płatności w ratach

Więcej informacji oraz zapisy pod numerami telefonów:

729 922 544 • 788 553 387

UL. PRYMASA WYSZYŃSKIEGO 2/4 • 42-300 MYSZKÓW • BIURO@MAXIMTRAVEL.PL

eprasa.pl 60e42be1d0

Tenis stołowy

GRAND PRIX W TENISIE STOŁOWYM SEZON 2025/2026 NA PÓŁMETKU

(Myszków) W niedzielę 11 stycznia w hali MOSiR-u w Myszkowie odbył się piąty, pierwszy w 2026 roku turniej z cyklu turniejów Grand Prix Myszkowa w tenisie stołowym w kategorii open w sezonie 2025/2026. Organizatorami zawodów są Miejski Ośrodek Sportu i Rekreacji w Myszkowie oraz TRS Millenium. W piątych zawodach z cyklu udział wzięło 38 zawodników z okolicznych powiatów.

W niedzielę 11 stycznia w hali MOSiR-u w Myszkowie odbył się piąty, pierwszy w 2026 roku turniej z cyklu turniejów Grand Prix Myszkowa w tenisie stołowym w kategorii open w sezonie 2025/2026. Organizatorami zawodów są Miejski Ośrodek Sportu i Rekreacji w Myszkowie oraz TRS Millenium. W piątych zawodach z cyklu udział wzięło 38 zawodników z okolicznych powiatów.

Zwycięzcą piątej rundy turnieju w sezonie 2025/2026 został Mateusz Wydmuch, który zainkasował 50 punktów. Drugie miejsce przypadło Jackowi Żelezikowi, a trzecie miejsce w zawodach zajął Łukasz Wydmuch. W klasyfikacji po pięciu turniejach prowadzi nadal Zbigniew Męcik z 214. punktami. Drugie miejsce zajmuje Michał Michalski z 200. puntami, a na trzecim miejscu jest Jacek Żelezik z 174. punktami.

Organizatorzy dziękują za udział i serdecznie zapraszają do udziału w kolejnych rozgrywkach, które odbędą się 8 lutego w sali gimnastycznej MOSiR Myszków, start od godz. 9:00.

Wyniki rywalizacji piątej rundy Grand Prix Myszkowa w tenisie stołowym (czołowa dziesiątka):

1. Mateusz Wydmuch
2. Jacek Żelezik
3. Łukasz Wydmuch
4. Marcin Konopka
5. Bartosz Tomaszczyk
6. Zbigniew Męcik
7. Szymon Zieliński
8. Tomasz Kałużny
9. Michał Machelski
10. Sławomir Wawryło

Klasyfikacja generalna rozgrywek w tenisie stołowym w sezonie 2025 – 2026 po pięciu turniejach (czołowa dwudziestka):

1. Zbigniew Męcik 214 pkt
2. Michał Michalski 200 pkt
3. Jacek Żelezik 174pkt
4. Szymon Zieliński 158 pkt
5. Antoni Danysz 148 pkt
6. Mateusz Wydmuch 146 pkt
7. Zdzisław Błaszków 126 pkt
8. Marcin Konopka 124 pkt
9. Bartosz Tomaszczyk 122 pkt
10. Łukasz Wydmuch 118 pkt
11. Grzegorz Zimnik 116 pkt
12. Damian Jurczak 104 pkt
13. Maciej Lamer 96 pkt
14. Artur Nawrot 96 pkt
15. Marek Piaściński 88 pkt
16. Andrzej Zieliński 82 pkt
17. ZIELIŃSKI Maciej 70 pkt
18. Jan Wieczorek 70 pkt
19. Zbigniew Jaworski 68 pkt
20. Konrad Kałużny 68pkt

(tu), foto: MOSiR Myszków

eprasa.pl 60e42be1d0

Piłka nożna

DWIE WYGRANE PRZEMSZY NA POCZĄTEK OKRESU PRZYGOTOWAWCZEGO

(Siewierz) Na początku stycznia zawodnicy LKS-u Przemszy Siewierz wrócili do treningów po przerwie zimowej. W drugiej połowie stycznia rozegrali dwa pierwsze mecze sparingowe. W piątek 16 stycznia na boisku w Myszkowie zagrali z Wartą Zawiercie. A w kolejną sobotę 24 stycznia na wyjeździe zagrali ze Szczakowianką Jaworzno.

Na początku stycznia zawodnicy LKS-u Przemszy Siewierz wrócili do treningów po przerwie zimowej. W drugiej połowie stycznia rozegrali dwa pierwsze mecze sparingowe. W piątek 16 stycznia na boisku w Myszkowie zagrali z Wartą Zawiercie. A w kolejną sobotę 24 stycznia na wyjeździe zagrali ze Szczakowianką Jaworzno. Oba te spotkania zakończyły się wygraną siewierzan. Z Wartą Zawiercie wygrali 3:1 po bramkach Marka, Jarki oraz zawodnika testowanego. A w mecz ze Szczakowianką zakończył się wygraną 6:4. Po dwie bramki dla Przemszy zdobyli Łazar i Pałuch. A po jednym golu zdobyli Jarka oraz zawodnik testowany.

Kolejny mecz kontrolny Przemsza Siewierz zagra w sobotę 31 stycznia z SMS-em Radzionków.

***

Warta Zawiercie - LKS Przemsza Siewierz 1:3

Bramki: Adamiecki – Marek, Jarka, Zawodnik testowany.

***

LKS Przemsza Siewierz – Szczakowianka Jaworzno 6:4

Bramki dla Przemszy: Zawodnik testowany, Jarka, Łazar (x2), Pałuch (x2).

(**tu**), **foto:** profil na FB LKS-u Przemszy Siewierz

Siatkówka, Liga Mistrzów

ALURON CMC Z KOMPLETEM PUNKÓW W LIDZE MISTRZÓW

SVG Lueneburg - Aluron CMC Warta Zawiercie 3:0 (19:25, 21:25, 22:25)

(Zawiercie) We wtorek 20 stycznia Aluron CMC Warta Zawiercie zagrał na wyjeździe z drużyną SVG Lueneburg. Było to spotkanie trzeciej kolejki siatkarskiej Ligi Mistrzów i trzecie zakończone zwycięstwem drużyny z Zawiercia. Tym razem wynikiem 3:0.

We wtorek 20 stycznia Aluron CMC Warta Zawiercie zagrał na wyjeździe z drużyną SVG Lueneburg. Było to spotkanie trzeciej kolejki siatkarskiej Ligi Mistrzów i trzecie zakończone zwycięstwem drużyny z Zawiercia. Tym razem wynikiem 3:0.

Początek spotkania gra toczyła się punkt za punkt. Po chwili jednak to Aluron przejął kontrolę nad spotkaniem co dało im prowadzenie 12:9. Przewaga ta utrzymała się już do końca tego seta, a przewaga Jurajskich Rycerzy rosła najpierw na 16:12, żeby na koniec partii wynosiła 25:19.

Drugi set miał niemal bliźniaczy przebieg, co poprzednia partia. Zawodnicy z Niemiec stawiali opór w początkowych fragmentach seta, lecz w odpowiednim momencie zawiercianie podkręcili tempo i szybko wypracowali sobie przewagę na 15:11. W drugiej fazie seta goście stracili w jednym ustawieniu cztery punkty, co pozwoliło gospodarzom dojść na 19:18. W końcówce jednak w rolę lidera ofensywy wcielił się Aaron Russell. Amerykanin, do spółki z Mateuszem Bieńkiem poprowadzili jednak swój zespół do zwycięstwa w drugiej partii kończąc ją wynikiem 25:21.

Kolejny seta rozpoczął się od dwóch błędów Jurajskich Rycerzy. Gospodarze nie potrafili jednak utrzymać prowadzenia na długo i po chwili Aluron doprowadził do remisu 8:8. Gospodarzy popełniali sporo błędów przy własnej zagrywce co nie pozwalało im myśleć do korzystnym wyniku w tym meczu. Zawiercianie w kluczowych fragmentach spotkania pokazywali swoje ogromne doświadczenie. Wygrywali trudniejsze wymiany co dało im wygraną w tym secie 25:22 i w całym meczu 3:0.

Kolejny mecz w Lidze Mistrzów Aluron CMC Warta Zawiercie zagrał w środę 28 stycznia. W nim we własnej hali podejmowali oni Sporting CP, wynik i opis tego spotkania podamy w kolejnym wydaniu.

***

SVG Lueneburg - Aluron CMC Warta Zawiercie 3:0 (19:25, 21:25, 22:25)

Składy:

SVG Lueneburg: Champlin, Enlund, Howe, Gruvaeus, Valimaa, Kunstmann, Takahashi (libero) oraz Larsen. **Trener:** Stefan Hübner.

Aluron CMC Warta Zawiercie: Bieniek, Russell, Tavares, Gladyr, Czerwiński, Ensing, Popiwczak (libero). **Trener:** Michał Winiarski.

MVP: Aaron Russell.

Wyniki spotkań trzeciej kolejki siatkarskiej Ligi Mistrzów, grupa D:

SVG Lueneburg - Aluron CMC Warta Zawiercie 3:0

Asseco Resovia Rzeszów - Sporting CP 3:0

Aktualne tabele siatkarskiej Ligi Mistrzów, grupa D:

1. Aluron CMC Warta Zawiercie 3 - 9 – 9:1
2. Asseco Resovia Rzeszów 3 - 6 – 7:3
3. SVG Lueneburg 3 - 3 – 3:7
4. Sporting CP 3 - 0 – 1:9

Zestaw par czwartej kolejki siatkarskiej Ligi Mistrzów, grupa D:

Aluron CMC Warta Zawiercie - Sporting CP (28 stycznia)

Asseco Resovia Rzeszów - SVG Lueneburg (**tu**), **foto:** aluroncmc.pl

eprasa.pl 60e42be1d0

Piłka nożna

KS MYSZKÓW PO PIERWSZYM MECZU SPARINGOWYM

(Myszków) W piątek 23 stycznia na boisku ze sztuczną nawierzchnią stadionu miejskiego w Myszkowie rozegrany został przez drużynę KS-u Myszków pierwszy mecz sparingowy przed zbliżającą się rundą rewanżową w częstochowskiej A-klasie. Podopieczni trenera Tomasza Zdanowskiego zmierzyli się z wiceliderem III ligi śląskiej, gr. katowicko-sosnowieckiej MKS-em Górnikiem Wojkowice. Spotkanie zakończyło się porażką Myszkowa 5:2.

W piątek 23 stycznia na boisku ze sztuczną nawierzchnią stadionu miejskiego w Myszkowie rozegrany został przez drużynę KS-u Myszków pierwszy mecz sparingowy przed zbliżającą się rundą rewanżową w częstochowskiej A-klasie. Podopieczni trenera Tomasza Zdanowskiego zmierzyli się z wiceliderem III ligi śląskiej, gr. katowicko-sosnowieckiej MKS-em Górnikiem Wojkowice. Spotkanie zakończyło się porażką Myszkowa 5:2. Obie bramki dla Myszkowa w tym spotkaniu zdobył Bartosz Marędowski trafiając do bramki rywali w 2 i 65 minucie. A dla gości gole zdobyli Jan Królczyk w 28, 33 oraz 70 i Klaudiusz Kułaga strzelając w 37 i 83 minucie.

W okresie przygotowawczym KS Myszków zaplanowanych ma do rozegrania łącznie 8 meczów kontrolnych. Kolejny z nich odbędzie się w sobotę 31 stycznia. A ich rywalem będzie drużyna Amatora Golce.

***

KS Myszków - MKS Górnik Wojkowice 2:5 (1:3)

Bramki: Bartosz Marędowski (2', 65') – Jan Królczyk (28', 33', 70'), Klaudiusz Kułaga (37', 83').

(**tu**), **foto:** profil na FB MKS Górnik Wojkowice

Piłka nożna

PIĄTA KOLEJKA Z DWOMA WALKOWERAMI

(Myszków) W piątek 23 stycznia rozegrana została piąta kolejka spotkań w Turnieju Piłki Halowej organizowanego przez MOSiR Myszków. Mecze rozgrywane zostały w hali Zespołu Szkół nr 1 Im. Eugeniusza Kwiatkowskiego w Myszkowie. Lider rozgrywek Orlik Mijaczów nadal jest niepokonany w rozgrywkach odnosząc w ostatniej kolejce piąte zwycięstwo, tym razem 2:1 nad High Life.

W piątek 23 stycznia rozegrana została piąta kolejka spotkań w Turnieju Piłki Halowej organizowanego przez MOSiR Myszków. Mecze rozgrywane zostały w hali Zespołu Szkół nr 1 Im. Eugeniusza Kwiatkowskiego w Myszkowie. Lider rozgrywek Orlik Mijaczów nadal jest niepokonany w rozgrywkach odnosząc w ostatniej kolejce piąte zwycięstwo, tym razem 2:1 nad High Life.

Na pozycji lidera nadal znajduje się drużyna Orlika Mijaczów, który po zwycięstwie 2:1 z High Life pozostaje zespołem bez straty punktów. Na drugim miejscu awansowała Jura Niegowa, która po walkowerze 3:0 nad Petardą Kamienny ma na koncie 13 punktów. Kolejną drużyną w tabeli jest GKS Koziegłowy również z 13 punktami, która w tej kolejce pokonała Szmaciankę Jaworznik aż 5:0. Na czwartej pozycji znajduje się Thermolit Shadows, który również po walkowerze wygrała z Six Seven.

Środek tabeli zajmują High Life oraz FC Najmanki (po 10 punktów). Najmanki odniosły w tej kolejce ważne zwycięstwo 3:2 z Zolpakiem, natomiast High Life musiało uznać wyższość lidera ligi. Futsal Bacon odniosła pierwsze zwycięstwo w rozgrywkach pokonując ekipę Gryfu Pińczyce 4:3.

Wyniki spotkań piątej kolejki Turnieju Piłki Halowej:

GKS Koziegłowy - Szmacianka Jaworznik 5:0
Orlik Mijaczów - High Life 2:1
Zolpak - FC Najmanki 2:3
Jura Niegowa - Petarda Kamienny 3:0
Six Seven - Termolit Shadows 0:3
Futsal Bacon - Gryf Pińczyce 4:3

Aktualna tabela Turnieju Piłki Halowej:

1. Orlik Mijaczów 5 - 15 – 12:6
2. Jura Niegowa 5 - 13 – 38:3
3. GKS Koziegłowy 5 - 13 – 19:3
4. Termolit Shadows 5 - 12 – 20:6
5. High Life 5 - 10 – 17:7
6. FC Najmanki 5 - 10 – 13:10
7. Zolpak 5 - 6 – 19:9
8. Szmacianka Jaworznik 5 - 4 – 18:19
9. Futsal Bacon 5 - 3 – 6:51
10. Six Seven 5 - 1 – 7:17
11. Petarda Kamienny 5 - 0 – 3:12
12. Gryf Pińczyce 5 - 0 – 5:34

(**tu**), **foto:** MOSiR Myszków

eprasa.pl 60e42be1d0

Kickboxing

MISTRAL WINTER CUP

(Zawiercie, Będzin) W dniu 14 grudnia w Będzinie na hali sportowej „Będzin Arena" odbył się Mistral Winter Cup turniej dla dzieci z okazji Dnia Mikołaja. Zawodnicy rywalizowali w konkurencjach sprawnościowych tj. techniki specjalne, techniki szybkościowe, soft kalaki. Ponadto rywalizowali w pointfightingu tj. turniej pierwszego kroku. W zawodach wzięło udział 201 zawodników z 6 klubów, w tym również liczna grupa zawodników z Kickboxing Małpka Zawiercie.

W dniu 14 grudnia w Będzinie na hali sportowej „Będzin Arena" odbył się Mistral Winter Cup turniej dla dzieci z okazji Dnia Mikołaja. Zawodnicy rywalizowali w konkurencjach sprawnościowych tj. techniki specjalne, techniki szybkościowe, soft kalaki. Ponadto rywalizowali w pointfightingu tj. turniej pierwszego kroku. W zawodach wzięło udział 201 zawodników z 6 klubów, w tym również liczna grupa zawodników z Kickboxing Małpka Zawiercie.

Mistral winter Cup to już wieloletnia tradycja ponieważ zawsze o tej porze roku najmłodsi adepci mogą rywalizować o medale. Turniej jest skierowany dla dzieci od 3 do 13 roku życia. W tym roku zawody były wyjątkowe ponieważ były rekordowe pod względem ilości zgłoszonych zawodników i zgłoszonych klubów.

Intensywny 2025 rok kończymy w pięknym stylu – wiele zwycięstw, wiele pięknych wypracowanych postaw sportowych. Kończymy kolejny sportowy czas i przygotowujemy się na kolejny sezon. Warto wspomnieć ostatnie zmagania naszych najmłodszych uczestników. Mistral Winter Cup w Będzinie to zabawa i sportowe emocje – nie mogło więc nas zabraknąć. 14 grudnia 2025 roku nasi zawodnicy stoczyli wiele interesujących pojedynków i wielokrotnie stawali na podium. Ich odwaga kończyła się sukcesem – medalami i cennym doświadczeniem. Dla wielu młodych zawodników był to pierwszy start w zawodach – przetarcie pierwszych szlaków przygody i poczucie smaku rywalizacji sportowej. Małe „Małpki" pokazały charakter. Uwierzyły w swoje umiejętności i cieszyły się wspaniałą przygodą sportową. - **powiedział po zawodach trener Paweł Stolarki.**

Wyniki zawodników Kickboxing Małpka Zawiercie podczas Mistral Winter Cup:

Podopieczni trenera Pawła Stolarskiego:

- Lena Iskierka
1 miejsce techniki szybkościowe
- Natalia Matyja
1 miejsce soft kalaki
3 miejsce techniki szybkościowe
- Mikołaj Kaczmarzyk
1 miejsce Pointfighting
3 miejsce techniki szybkościowe
3 miejsce techniki specjalne
- Kyrył Nikolaichuk
1 miejsce soft kalaki
2 miejsce techniki specjalne
2 miejsce techniki szybkościowe
3 miejsce soft kalaki
- Tadeusz Piątek
2 miejsce Pointfighting
- Aleksander Płachta

- Filip Czurak
1 miejsce soft kalaki
2 miejsce techniki szybkościowe
3 miejsce techniki specjalne
- Oliwier Magdy
1 miejsce soft kalaki
1 miejsce techniki specjalne
3 miejsce techniki szybkościowe
- Mariia Sakhatska
2 miejsce techniki szybkościowe
2 miejsce techniki specjalne
3 miejsce Pointfighting
- Heorhii Vshyvkov
2 miejsce techniki specjalne
3 miejsce soft kalaki
3 miejsce techniki szybkościowe
- Aleksander Parzniewski
1 miejsce Pointfihting
2 miejsce techniki szybkościowe
2 miejsce techniki specjalne

Podopieczni trenera Huberta Marcisza sekcja Chechło:

- Jan Rakus
1 miejsce soft kalaki
Laura Brzeska
2 miejsce Pointfighting
2 miejsce techniki szybkościowe
- Stanisław Suder
3 miejsce Pointfighting
1 miejsce soft kalaki
1 miejsce techniki szybkościowe
- Jan Słodowy
3 miejsce soft kalaki
2 miejsce techniki szybkościowe
2 miejsce kopnięcie na wysokość
- Jakub Słodowy
2 miejsce soft kalaki
3 miejsce techniki szybkościowe

Podopieczni trenerki Róży Rybacka:

- Lena Gołdyn - najmłodsza zawodniczka Zawodów i 3 medale.
1 miejsce – soft kalaki
2 miejsce techniki szybkościowe
2 miejsce techniki specjalne
- Wiktor Madej
3 miejsce soft kalaki
- Marcel Krzywda
3 miejsce soft kalaki
2 miejsce techniki szybkościowe
2 miejsce techniki specjalne
- Igor Madej
2miejsce soft kalaki
3 miejsce techniki specjalne
2 miejsce techniki szybkościowe

(**tu**), **foto:** profil na FB Kickboxing Małpka Zawiercie

eprasa.pl 60e42be1d0

USŁUGI

Naprawa: kuchnie gazowo- elektryczne, lodówki, zmywarki, witryny, lady, pralki automatyczne wirnikowe, wirówki, instalacje elektryczne tel. 506-655-874

Instalacje woda- gaz-CO montaż piecy gazowych 601-740-919

PRANIE DYWANÓW, TAPICEREK. 504-369-534

USŁUGI BUDOWLANE

DACHY więźby, usługi dekarskie, podbitki, zadaszenia tarasów. 508-454-992

Usługi remontowe, gładzie gipsowe, malowanie, kafelkowanie, płyty karton-gips. 796-792-214

DOCIEPLENIA BUDYNKÓW- WOLNE TERMINY, solidnie, fachowo i terminowo, kosztorys gratis. Tel. 502-702-175 www.agra-docieplenia.pl

Więźby, pokrycia dachowe, podbitki. 502-023-510 603-968-668

Gładzie, malowanie 600-165-989

Profesjonalne wykańczanie wnętrz, adaptacja poddaszy, łazienki, tarasy, balkony. Tanio i solidnie. Zapraszam. 788-474-118

Wykonuję Audyty Energetyczne do Programu „Czyste Powietrze" i Świadectwa Energetyczne 691-298-811

DOCIEPLENIA budynków. 881-444-221 534-611-091

USŁUGI BUDOWLANE, PRACE REMONTOWE I WYKOŃCZENIOWE. TEL. 730-558-666

Glazórnictwo 506-458-658

BLACHARSTWO BUDOWLANE. POKRYCIA DACHOWE, DOCIEPLENIA BUDYNKÓW, PODDASZY I MIESZKAŃ. REMONTY DACHÓW, WYKOŃCZENIE WNĘTRZ. NA UMOWĘ LUB FAKTURĘ. 739-011-775

ARTYKUŁY BUDOWLANE

Gładzie, gipsowanie, malowanie, tapetowanie. Solidnie i tanio 508-043-678

DOM i OGRÓD

BRYKIET PINI-KEY Z OTWOREM. 666-344-699

Węgiel z Polskiej kopalni. Faktura VAT cena przystępna tel. 606-154-975

DAM PRACĘ

Zatrudnię murarzy, pomocników budowlanych tel. 500-659-287

Przyjmę do prac ogólnobudowlanych, docieplenowych, brukarskich, wykończeniowych. Atrakcyjne warunki. Ubezpieczenie. Praca cały rok. tel. 797-727-171

Zatrudnię kierowcę wywrotki 6/4. Atrakcyjne warunki. Ubezpieczenie. Praca cały rok. tel. 797-727-171

Zatrudnię kierowcę/operatora podnośnika koszowego, pow.3,5t. Praca stała, atrakcyjne warunki, ubezpieczenie. Wymagane aktualne prawo jazdy oraz uprawnienia UDT, tel. 508-830-837

Przyjmę mechanika samochodowego na 1/2 etatu. tel. 604-409-779

Zatrudnię pracownia gospodarczego: porządki, mycie samochodów. tel. 604-409-779

Kierowcę C +E z kartą na 1/2 etatu, oraz kierowcę z kat. C. Chętnie emeryt. tel. 604-409-779

Przyjmę do pracy sprzątaczkę na 1/2 etatu. tel. 604-409-779

Producent zniczy zatrudni pracowników na produkcję w Myszkowie tel. 606-291-343

Firma budowlana zatrudni pracowników do posadzek. Umowa o pracę, dobre zarobki. Stabilna praca. Mile widziane prawo jazdy kat. B. Tel. 795-246-845

Boisz się kontroli w sypialni?
WYNAJMIJ ADRES FIRMOWY!
w START-up Cafe

Rozpoczynasz działalność, zakładając np. sklep internetowy, ale boisz się kosztów wynajęcia lokalu. Nawet najmniejsze biuro to czynsz, prąd, ogrzewanie. Wiele osób w takiej sytuacji rejestruje firmę w miejscu zamieszkania, w domu, mieszkaniu. To rozwiązanie ma jedną ogromną wadę: kontrola skarbówki, ZUS-u, sanepidu a nawet inspekcji Pracy może się zastać w sypialni! Myjesz zęby, a tu kontrola US!

Możesz tego uniknąć wynajmując adres dla firmy!
START-up Cafe ul. Sikorskiego 53/3
Twoja firma może mieć prestiżowy adres jak Gazeta Myszkowska!

PAKIET PODSTAWOWY- adres dla firmy (umowa najmu) odbiór i przekazywanie korespondencji
PAKIET BIZNES- PODSTAWOWY + miejsce na przechowywanie dokumentacji, możliwość korzystania z komputera, internetu
PAKIET BIZNES PREMIUM -PAKIET BIZNES +serwis kawowy, pokój do spotkań z kontrahentami, dostęp do urządzeń biurowych (ksero, drukarka), obsługa sekretariatu.
Twoje prawdziwe biuro bez wysokich kosztów utrzymania biura!

Usługę START-up Cafe oferuje MyszPress s.c. z siedzibą w Myszkowie ul. Sikorskiego 53/3 tel. 34 3137120. Kontakt: jaroslaw.mazanek@myszpress.pl tel. 602 514030

Gabinet Weterynaryjny "MATWET"
Lek. wet. Mateusz Piecuch
Żarki Letnisko, ul. Jasna 4
tel. 608/062-916

Kobido japoński lifting twarzy

Jest nieinwazyjną alternatywą dla wszystkich, którzy nie chcą poddać się chirurgicznemu liftingowi twarzy lub botoksowi.

Kobido to stymulujący masaż twarzy i szyi zapewniający efekt odmłodzonej skóry.

Kobido ze względu na swoją intensywność i zaawansowanie poszczególnych technik działa na dużo głębszych warstwach skóry i mięśni niż inne masaże twarzy. Kobido to najbardziej zaawansowana technicznie forma masażu twarzy w Japonii.

Cleo Day Spa
ul. Kościuszki 4 Żarki
Tel. 34 313 40 47, 602 634 730, 516 370 220

SKŁAD OPAŁU
DAREX PHU
WĘGIEL W SPRZEDAŻY
Myszków
ul.Kopernika 5
tel. 34/313 13 57
tel. 604-409-779
- PELET
- MIAŁ
- ORZECH
- KOSTKA
- EKO GROSZEK
1150zł/tona!
PAKOWANY LUB LUZEM
W obrębie 20 km od 2 ton transport- GRATIS!

SPRZEDAŻ POKRYĆ DACHOWYCH

Kompleksowe pokrycia dachowe
tel. 739 011 775
Myszków ul. Dworska 69

DAREX PHU
KIEROWCĘ C +E
zatrudnimy **na skoczka**
Na miejscu do 100 km od Myszkowa
oraz dorywczo na Norwegię
tel. 34 313 13 57, 604-409-779

PORECO

Gminna Spółka PORECO Sp. z o.o. oferuje pakiet usług samochodem specjalistycznym WUKO:
- czyszczenie kanalizacji sanitarnej i deszczowej
- udrażnianie przyłączy i studzienek
- usługi asenizacyjne na terenie Gminy Poraj (także z przydomowych oczysz. ścieków)

„PORECO" sp. z o.o.
42-360 Poraj, ul. Górnicza 21
34/3147654
668 430 259
biuro@poreco.pl
www. poreco.pl

eprasa.pl 60e42be1d0

OGŁOSZENIA DROBNE

SPRZEDAM

Sprzedam pralkę Światowit 506-655-874

Sprzedam pralki automatyczne oraz lodówki używane tel. 506-655-874

NIERUCHOMOŚĆ- DO WYNAJĘCIA

Noclegi pracownicze tel. 515-626-484

Wynajmę M2 w Myszkowie parter tel. 532-839-563, 739-609-497

Mieszkanie w blokach, Myszków. 506-934-336

NIERUCHOMOŚĆ- KUPIĘ

KUPIĘ MIESZKANIE własnościowe w bloku - w Zawierciu lub Myszkowie tel 533-375-655

MOTORYZACJA

Złomowanie Pojazdów- zaświadczenie i gotówka od ręki, dojazd do klienta 794-560-010

AUTO- SPRZEDAM

Mini Cooper 2008, 1,6 benzyna cena 5000zł okazja uszkodzony 787-740-888

Mini Cooper 2008, 1,6 benzyna cena 5000zł okazja uszkodzony +48-174-64-86-201, 787-740-888

AUTO- MOTO CZĘŚCI- SPRZEDAM

Zimowe: 235/65/R18 Hankook. Używane 1 sezon, jak nowe. Były założone na Alfa Romeo Stelvio. 250 zł szt, 1000 zł za 4. tel 602-514-030

SPRZEDAM MASZYNY ROLNICZE

Ciągnik C-360 sprzedam tel. 531-895-772.

ROLNICTWO

Owiec, jęczmień. 506-519-131.

Zboże 791-963-505.

Zboże i siano. 608-436-062.

WÓJT GMINY PORAJ

Informuje, że w siedzibie Urzędu Gminy Poraj przy ulicy Jasnej 21 oraz na stronie Biuletynu Informacji Publicznej

http://poraj.bip.net.pl/

został wywieszony na okres 21 dni,

tj. od dnia 30.01.2026 r. do dnia 20.02.2026 r.

wykaz nr 1/2026 nieruchomości przeznaczonych do użyczenia na okres do 3 lat.

WAŻNE TELEFONY

Centrum Wsparcia dla Osób Dorosłych w Kryzysie Psychicznym- TEL. 800 702 222

Telefon zaufania dla dzieci i młodzieży - 116 111

Ogólnopolski telefon dla ofiar przemocy w rodzinie Niebieska Linia TEL. 800 120 002
Numer Aborcji Bez Granic TEL. 22 29 22 597

Fundacja FEDERA - FEDERA to fundacja, która walczy o równe i sprawiedliwe prawa do decydowania o swoim ciele i zdrowiu seksualnym oraz dostęp do informacji i usług związanych z ant koncepcją, aborcją, ciążą oraz porodem tel. 22 635 93 95

Wprowadzenie numeru alarmowego 112 nie wyłączyło pozostałych numerów alarmowych do służb ratunkowych: 997 - Policja, 998 - Państwowa Straż Pożarna, 999 - Państwowe Ratownictwo Medyczne

Straż Miejska i Zarządzanie Kryzysowe Myszków tel. tel. 34 313-21-42

Straż Miejska i Zarządzanie Kryzysowe Zawiercie tel. 32 49 41 218 wew.119

eprasa.pl 60e42be1d0

Kulinarny kierunek na 2026: więcej tekstury, więcej ciepła, więcej sera

W zimowych daniach dominuje potrzeba miękkości i rozgrzewającego charakteru. Właśnie dlatego sery wracają na stoły: podkręcają smak, dodają aksamitności i zapewniają przyjemną strukturę. W 2026 roku widać wyraźny wzrost zainteresowania potrawami, które opierają się na kilku prostych składnikach, ale wyróżniają się dodatkiem aromatycznego sera — zapiekanymi warzywami, daniami typu „one pan dinner", tostami, makaronami i domowymi pizzami, które robi się w 10 minut.

Coraz popularniejsze stają się także sery w kostkach dodawane do gorących dań — bez ich pełnego roztapiania. To sposób, który pozwala zachować sprężystą strukturę i daje zaskakujący efekt przy każdym kęsie. Właśnie tak działa Nadbiebrzański MSM Mońki: delikatny, sprężysty i odporny na nadmierne topienie, idealny do curry, potraw jednogarnkowych czy sałatek na ciepło.

Curry ziemniaczano–kalafiorowe z kostkami sera

Rozgrzewające, delikatne i pełne zimowego charakteru. Słodycz mleka kokosowego łączy się tu z warzywami, a dodany na końcu ser pozostaje w sprężystych, ciepłych kostkach, które nadają potrawie wyjątkowej tekstury.

Składniki (3–4 porcje):
Curry:
3 ziemniaki pokrojone w kostkę
1 mały kalafior podzielony na różyczki
1 szklanka ugotowanej ciecierzycy
1 puszka mleka kokosowego
1 łyżka curry w proszku
sól i pieprz
Dodatkowo:
200 g sera Nadbiebrzańskiego MSM Mońki, pokrojonego w kostkę
świeża kolendra lub natka do podania
ryż lub pieczywo jako dodatek

Przygotowanie:

W garnku podsmaż na odrobinie oleju curry w proszku, aż zacznie pachnieć. Dodaj pokrojone ziemniaki i kalafior, zamieszaj i zalej mlekiem kokosowym. Duś na małym ogniu, aż warzywa zmiękną i sos zgęstnieje. Dodaj ciecierzycę, dopraw solą i pieprzem, a na sam koniec wsyp kostki sera Nadbiebrzańskiego MSM Mońki. Podgrzej delikatnie, nie doprowadzając do pełnego roztopienia. Podawaj z ryżem lub świeżym pieczywem.

Szparagi solić, krety gubić Księga domowych porad wielkopolskiego dworu

Opracowanie i wstęp: Dorota Mycielska
ilustracje: Helena Stiasny
Wydawnictwo Dwie Siostry

Jak przyrządzić lemoniadę z poziomek, a jak wyborny pasztet? Czym czyścić jedwab, jakie róże posadzić na klombie i jak pozbyć się myszy? Stylowo zilustrowane połączenie książki kucharskiej i poradnika sprzed 150 lat odpowie na pytania każdego, kto zajmuje się kuchnią i domem – a przy tym pozwoli zajrzeć w barwną codzienność dawnego ziemiańskiego dworu.

Rzadko się zdarza, by do naszych czasów zachował się rękopis taki jak ten: domowy zbiór przepisów i porad zapoczątkowany w połowie XIX wieku przez Józefę Morawską z Łempickich we dworze w Jurkowie niedaleko Leszna. Pani Morawska, a potem kolejne kobiety z jej rodziny, notowały w jurkowskim zeszycie różnorodne przepisy – na słodkie makagigi i na marynowane śledzie, na sorbet z akacji i na litewskie bliny, na tort kawowy doskonały i na postną zupę jarzynową. Ale także niezawodne domowe sposoby na to, jak czyścić porcelanę i tępić robactwo, jak przyrządzić kit szklarski i maść na jęczmień, jak hodować gęsi i leczyć cholerę.

Stworzony w ten sposób poradnik gospodarstwa domowego urzeka i bawi staroświeckim stylem, intryguje pomysłowością i różnorodnością zebranych przepisów. Poprzedza go obszerny wstęp Doroty Mycielskiej, potomkini Józefy Morawskiej: fascynująca opowieść o rodzinie Morawskich, ich życiu codziennym i realiach drugiej połowy XIX wieku w Wielkopolsce pod zaborem pruskim. Autentyczne zdjęcia

i listy z archiwum rodzinnego oraz piękne malarskie ilustracje pozwalają przenieść się w atmosferę pełnego gwaru ziemiańskiego dworu. A także poznać jego mieszkańców, którzy zupełnie jak my lubili wymieniać się sprawdzonymi przepisami na przysmaki i sposobami na leczenie chorób, pielęgnować ogród i sad, cieszyć się rodzinnymi spotkaniami przy stole i dbać o domowe ciepło, dzięki któremu łatwiej przetrwać wszelkie dziejowe burze.

Usługi subskrypcyjne sprawiają coraz więcej trudności konsumentom. Niejasności dotyczą naliczanych cen i rezygnacji z umowy

Ośmiu na 10 Polaków ma aktywną co najmniej jedną subskrypcję – wynika z Revolut Money Report. Ten sposób korzystania z usług dominuje m.in. w streamingu czy oprogramowaniu. Eksperci podkreślają jednak, że konsumenci skarżą się na nieprawidłowości w usługach subskrypcyjnych, w tym m.in. na niejasne zasady ich wykupienia, zmiany ich cen oraz trudności z ich anulowaniem.

– Widzimy sporo nieprawidłowości w umowach subskrypcyjnych, w szczególności dotyczy to automatycznego przedłużania tych umów, czasem bez świadomej, rzetelnej zgody i wiedzy konsumenta. Natomiast, co ciekawe, konsumenci dosyć rzadko się zwracają z tego typu tematami, zrzucając to na karb własnej nieświadomości, tego, że coś przegapili. Problem więc faktycznie jest, ale konsumenci stosunkowo rzadko na niego reagują – mówi **Grzegorz Miś, Powiatowy Rzecznik Konsumentów we Wrocławiu.**

Badanie Revolut Money Report, przeprowadzone w listopadzie 2025 roku, wskazuje, że tylko 18 proc. Polaków odpowiedziało, że nie posiada żadnej aktywnej subskrypcji. W grupie użytkowników najwięcej osób posiadało jedną lub dwie usługi (39 proc.) lub od trzech do pięciu (34 proc.). Rekordziści posiadali ponad 10 różnych usług. Najsilniejszą kategorią subskrypcji w Polsce są usługi streamingowe (78 proc.), następnie oprogramowanie (37 proc.) oraz fitness i wellness (37 proc.).

Korzystanie z kilku subskrypcji jednocześnie potrafi generować znaczne miesięczne koszty. W badaniu Revolut 27 proc. respondentów w Polsce przyznało, że ich usługi streamingowe kosztują 80–200 zł. Co drugi badany płaci poniżej 80 zł co miesiąc. 17 proc. przyznało, że nie robi przeglądu posiadanych subskrypcji.

– *W zakresie umów subskrypcyjnych musimy zwracać uwagę na to, na jaki okres jest zawierana subskrypcja, czy ulega automatycznemu przedłużeniu – najczęściej tak, w jaki sposób zrezygnować z tej subskrypcji. Zanim w ogóle taką umowę zawrzemy, dowiedzmy się, co będzie się działo i jaka będzie cena za subskrypcję, jeżeli ona ulegnie automatycznemu przedłużeniu. Ten element rynku powinien być trochę doregulowany, ale nie za bardzo, żebyśmy tego nie przeregulowali* – ocenia Grzegorz Miś.

W sierpniu 2025 roku Urząd Ochrony Konkurencji i Konsumentów poinformował o zakwestionowaniu regulaminu Netflixa, który zdecydował się podnieść ceny swoich usług, informując o tym subskrybentów drogą mailową i stawiając ich tym samym przed faktem dokonanym. Urząd podkreślił, że jednostronna zmiana cen i innych istotnych warunków umowy bez uzyskania aktywnej zgody użytkownika to naruszenie prawa. Poinformował wówczas także o tym, że trwają postępowania wyjaśniające, w których weryfikowane są regulaminy i praktyki innych platform, a niektóre z nich już zadeklarowały ich zmianę. Pod koniec listopada 2025 roku UOKiK z kolei zobowiązał T-Mobile do wprowadzenia zmian w działaniu jednej z usług. Dochodziło do sytuacji, w której klienci operatora byli obciążani opłatami za subskrypcje, na które nie wyrazili zgody. Jak podkreślił wówczas prezes UOKIK Tomasz Chróstny, subskrypcja zawsze powinna być świadomą decyzją konsumenta, a nie skutkiem przypadku czy technicznego triku.

– *W modelach subskrypcyjnych widzimy coraz więcej elementów, które utrudniają konsumentowi zrozumienie oferty – już na etapie zapisywania się. Często niejasna jest cena, a rzeczywista kwota pojawia się dopiero na samym końcu procesu. Dlatego potrzebna jest większa przejrzystość zarówno w zakresie ceny, jak i całej ścieżki prowadzącej do subskrypcji* – mówi Marco Pierani, dyrektor ds. public affairs w Euroconsumers. – Obecnie zapisanie się jest zwykle bardzo łatwe, wręcz zachęcająco proste, natomiast proces wypisywania się jest niejasny, złożony lub trudny do wykonania w aspekcie cyfrowym. Trzeba więc na przykład nacisnąć przycisk, ale nie wiadomo, gdzie go szukać.

– Konsumenci skarżą się na to, że nie byli poinformowani, że umowa ulegnie przedłużeniu automatycznie, że cena po przedłużeniu będzie wyższa bądź że będzie długi okres wypowiedzenia, albo byli przekonani, że mają tylko 14-dniowy lub 30-dniowy okres próbny i potem nie muszą robić nic. Zapominają o tym, że muszą zrezygnować z subskrypcji, żeby ona nie przeszła w okres płatny – podkreśla Grzegorz Miś.

Jak wynika z raportu EY „Decoding the digital home", skłonność do rezygnacji z subskrypcji z roku na rok rośnie. W 2025 roku 38 proc. gospodarstw domowych zrezygnowało (lub planowało zrezygnować) z co najmniej jednej platformy. Rok wcześniej było ich 35 proc. Dominującą motywacją są oszczędności kosztów, ale konsumenci częściej wskazują również na wybór innej platformy lub brak ciekawych treści. Zdaniem ekspertów EY większa częstotliwość rejestracji i rezygnacji z subskrypcji to coś więcej niż zjawisko przejściowe.

– *Dosyć częstym problemem jest to, że przyciski do rezygnacji z subskrypcji są ukryte. Trudno do nich dotrzeć w aplikacji bądź sama aplikacja trochę wprowadza w błąd, bo umożliwia na przykład usunięcie konta, ale samo usunięcie konta wcale nie oznacza automatycznej rezygnacji z subskrypcji. Trzeba dodatkowo jeszcze zrezygnować z danego abonamentu czy subskrypcji, by za nie nie płacić* – tłumaczy **Grzegorz Miś.** – *Odpięcie karty od takiej subskrypcji może nam pomóc w jakiś sposób, bo niektórzy nie będą dochodzili roszczeń konsumenta, ale pamiętajmy, że w takim przypadku umowa dalej trwa i obowiązek zapłaty po stronie konsumenta jest.*

Z badania Santander Consumer Bank „Doświadczenia e-commerce" z 2024 roku wynika, że Polacy cenią sobie zalety modelu subskrypcyjnego. Najczęściej jest nią stała, przewidywalna opłata (40 proc.). Użytkownicy doceniają także możliwość rezygnacji w dowolnym momencie (34 proc.). Co czwarty podkreśla także automatyczny pobór opłaty subskrypcyjnej z karty zamiast tradycyjnych przelewów co miesiąc.

– *Potrzebne są też standardy technologiczne, wypracowane wspólnie przez interesariuszy, które zapewnią bezpieczeństwo wynikające z samego sposobu projektowania usług cyfrowych – safety by digital design. Musimy zapewnić środowisko, które jest przyjazne, na przykład przy wypisywaniu się mogłoby się pojawiać zrozumiałe okno dialogowe, które jasno tłumaczy przeciętnemu użytkownikowi, co dokładnie robi i jakie są konsekwencje* – proponuje Marco Pierani.

eprasa.pl 60e42be1d0

Walentynkowa Potańcówka z DJ-em w Pałacyku nad Wartą

Pałacyk nad Wartą zaprasza na wyjątkową Walentynkową Potańcówkę, która wypełni parkiet miłością, rytmem i dobrą energią! To idealna okazja, by spędzić piątkowy wieczór w tanecznej atmosferze — zarówno we dwoje, jak i w gronie przyjaciół.

O oprawę muzyczną zadba DJ Łukasz, który poprowadzi zabawę i porwie uczestników do tańca przy największych hitach i romantycznych dźwiękach.

13 lutego 2026 r. (piątek) Godzina: 18:00–21:00 Miejsce: Pałacyk nad Wartą. Wstęp: wolny. Szczegółowe informacje:Biuro Pałacyku nad Wartą tel. 516 991 159

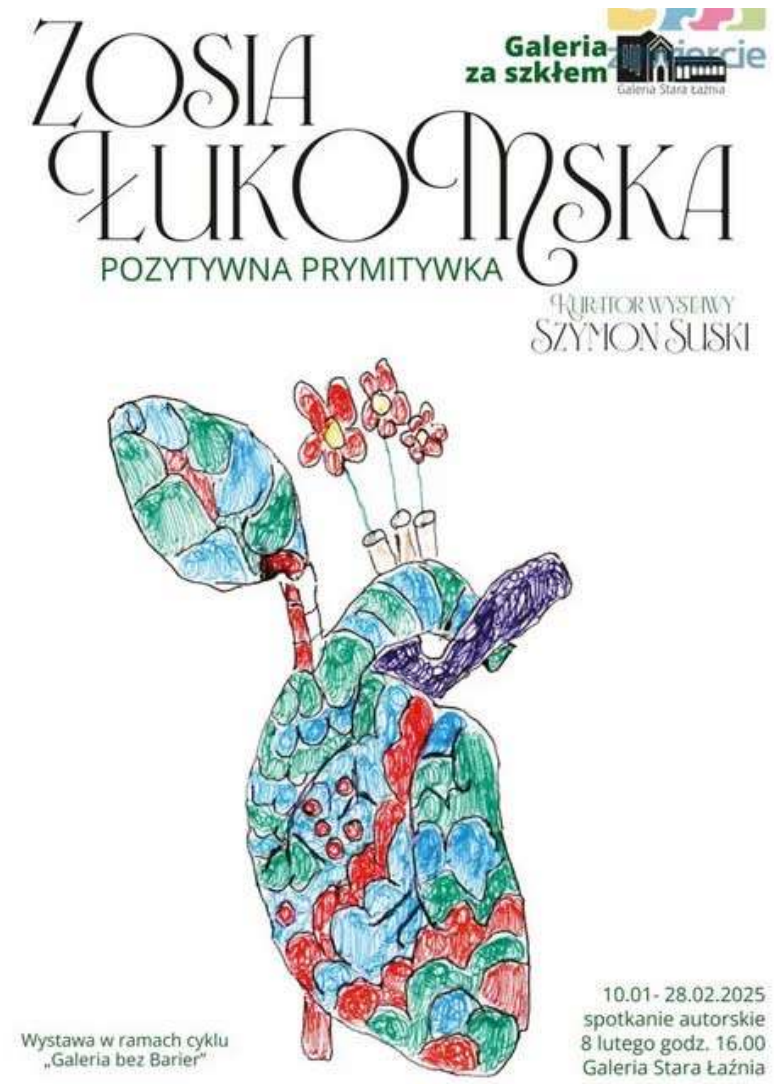

Netflix zapowiada serial Noce i dnie w reżyserii Kamili Tarabury– czyli wnikliwy obraz związku na tle epoki pełnej niepokojów

Już wkrótce ruszają zdjęcia do kolejnego serialu Netflixa – nowej adaptacji powieści Noce i dnie Marii Dąbrowskiej, w reżyserii Kamili Tarabury. Serial przedstawi widzom cztery pory roku relacji Barbary i Bogumiła Niechciców, serwując ponadczasową opowieść o ich skomplikowanym uczuciu. Przede wszystkim jednak, będzie to portret kobiety – nieprzewidywalnej i pełnej wielu sprzeczności.

Serial Noce i dnie, osadzony na przełomie XIX i XX wieku, to opowieść niezwykle aktualna, skupiona wokół codzienności małżeństwa Niechciców – ich wzlotów i upadków, małych i wielkich dylematów, czy pragnień i tęsknoty za tym, co utracone. Romantyczna Barbara oraz pragmatyczny Bogumił, to postacie, które poprzez swoje różnice i odmienny język miłości, mogą stać się zwierciadłem dla współczesnych związków, ukazując uniwersalne konflikty i dylematy, które towarzyszą nam od pokoleń.

Nasza interpretacja arcydzieła Marii Dąbrowskiej to szczera i emocjonalna refleksja na temat mitu romantycznej miłości i odwiecznej walki oczekiwań z rzeczywistością – mówi Kamila Tarabura, reżyserka serialu. Jest to także opowieść o długofalowym budowaniu relacji, o tym, że związek to praca, która może owocować przez całe życie. Barbara mierzy się z wieloma uniwersalnymi dylematami, które dotyczą poświęcenia dla małżeństwa i rodziny, rezygnacji z własnych marzeń i poszukiwania szczęścia – dodaje reżyserka.

Noce i dnie to list miłosny do Polski – poprzez pejzaż, język wizualny i złożoność emocjonalną, twórcy chcą zbudować pomost pomiędzy pokoleniami – między tymi, którzy tę historię znają w jej klasycznym wydaniu, a tymi, którzy mają się w niej zakochać po raz pierwszy.

Polska kultura to skarbnica opowieści, które porywają nas od pokoleń. Nie inaczej jest z historią ukazaną w „Nocach i dniach" – wciąż nas urzeka, stając się ponadczasową refleksją nad zwykłymi ludzkimi dylematami. Dlatego chcemy w Netflixie na nowo opowiedzieć ją widzom, także kolejnym pokoleniom, poprzez talent i współczesną wrażliwość młodych twórczyń i twórców, którzy pracują przy tej produkcji – komentuje Łukasz Kłuskiewicz, dyrektor programowy Netflixa w Europie Środkowo-Wschodniej. Po entuzjastycznym przyjęciu „Znachora" i ogromnym zainteresowaniu naszym nadchodzącym serialem na podstawie „Lalki" Prusa, „Noce i dnie" to kolejna produkcja Netflixa, w której przenosimy na ekrany epickie dzieło polskiej kultury pokazując, że to historie które wciąż można odkrywać na nowo – dodaje Kłuskiewicz.

Kamila Tarabura - reżyserka serialu "Noce i dnie"

Noce i dnie, serial na podstawie jednej z najważniejszych polskich powieści międzywojennych pięciokrotnie nominowanej do Literackiej Nagrody Nobla Marii Dąbrowskiej, wyprodukuje Justyna Pawlak (ostatnio odpowiedzialna za produkcję nagradzanego serialu oryginalnego Netflixa Infamia), a wyreżyseruje Kamila Tarabura, której serialowym debiutem była głośna produkcja Netflixa Absolutni debiutanci. Za scenariusz serialu odpowiadają: Marta Bacewicz, Katarzyna Tybinka i Kamila Tarabura.

Opis serialu:

W czasie, kiedy Polski od dawna nie ma na mapie Europy, Barbara Ostrzeńska – dumna, lecz zubożała szlachcianka, dowiaduje się, że jej wielka miłość poślubia inną kobietę. Zdeterminowana, by uniknąć staropanieństwa, wychodzi za mąż za Bogumiła Niechcica, skromnego byłego powstańca i zarządcę ziemskiego. Jego spokój ducha i poczucie spełnienia, które daje mu praca, kontrastują z jej niespokojną naturą. W ciągu trzydziestu lat ukazanych na ekranie wspólnie budują życie na wsi, jednak tęsknota Barbary za namiętnością i utraconym statusem ściera się z codziennością. Rozczarowana życiem, ale jednocześnie poniekąd w nim spełniona, Barbara pozostaje nieustannym wyzwaniem – dla bliskich i dla siebie samej. Reżyseria: Kamila Tarabura

Spektakl Kariera Nikodema Dyzmy

Tadeusz Dołęga-Mostowicz wbija ostrze satyry w rzeczywistość społeczno-polityczną Polski międzywojennej. Dekonstruuje mity i systemy. Z wielką pasją i precyzją obnaża hochsztaplerskie układy, miernotę intelektualną elit politycznych, karierowiczostwo. Bacznie, choć nieco w duchu Gogola, przygląda się człowiekowi.

Kim właściwie jest Nikodem Dyzma? Prostakiem, chamem, nieudacznikiem, sprytnym oszustem, a może prostolinijnym prowincjuszem, przez przypadek ulepionym przez otoczenie na celebrytę, myśliciela i ekonomistę? Nim wkroczy na salony jest urzędnikiem pocztowym. Jego kariera jest dziełem przypadku: na ulicy znajduje zaproszenie na raut dyplomatyczny odbywający się w Hotelu Europejskim w Warszawie. Dyzma wybiera się tam przede wszystkim po to, aby się najeść. Swoimi niestandardowymi reakcjami i zachowaniem intryguje towarzystwo. Widzą w nim męża stanu, polityka, ważną osobistość. Dają mu carte blanche, jego kariera nabiera na sile i rozmachu.

W spektaklu skupiłem się głównie na idei dyzmizmu. Na próbie odpowiedzi, na pytanie: Ile w sobie mamy z Dyzmy, a na ile Dyzmów sami stwarzamy? Jak często ulegamy pozorom, dopatrując się na przykład w czyimś milczeniu – tajemniczości, a w wyrachowanym zachowaniu – przejawu geniuszu? Jak często ulegamy ułudzie, poddajemy się manipulacji i sami manipulujemy?

Gabriel Gietzky o spektaklu

Spektakl można zobaczyć w Teatrze Mickiewicza w Częstochowie: 2026-01-30, godz. 19:00, 2026-01-31, godz. 19:00, 2026-03-20, godz. 19:00, 2026-03-21, godz. 19:00

eprasa.pl 60e42be1d0

KRZYŻÓWKA z HASŁEM Nr 5 (2026)

Litery z pól ponumerowanych od 1 do 19 utworzą rozwiązanie niniejszej krzyżówki

1	2	3	4	5	6	7	8	9	10	11	12	13	14	15	16	17	18	19

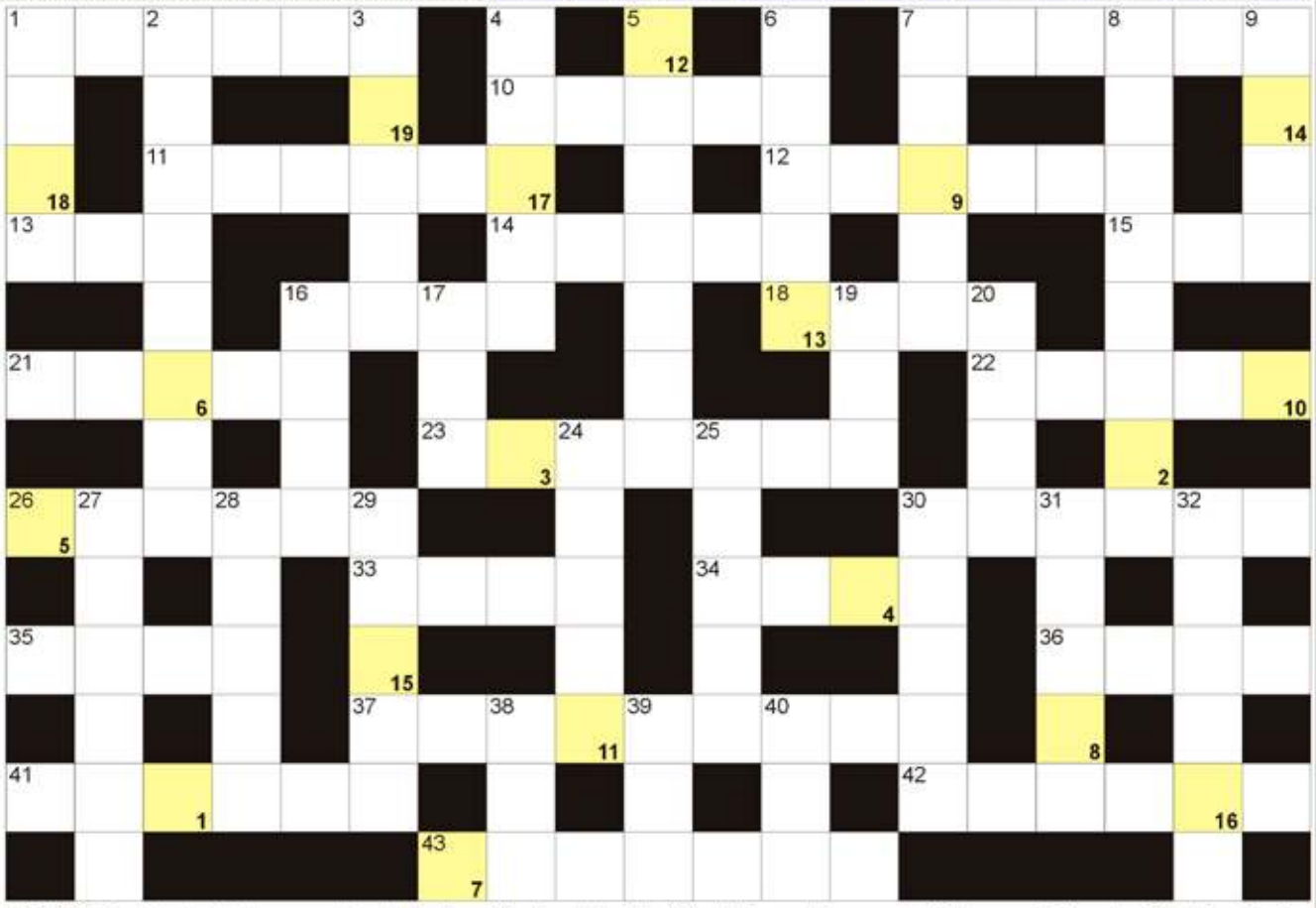

POZIOMO: 1) człowiek przesadnie dokładny; 7) wiązanka róż; 10) statki na dnie morza; 11) "... syn Egigwy" u Centkiewiczów; 12) słupy z flagami lub antenami; 13) płynie przez Lizbonę; 14) trzecia zmiana w pracy; 15) łzawiący i rozweselający; 16) potocznie kość lub rewolwer; 18) drzewo kojarzone z Kanadą; 21) atak serca inaczej; 22) ośmioosobowy zespół muzyczny; 23) książka z wyrazami; 26) Willy, były kanclerz RFN; 30) wynik dzielenia; 33) odpowiada wołającym w lesie; 34) choroba Hansena, lepra; 35) Wawelski z Krakowa; 36) przepływa przez Bochnię; 37) deklamacja wiersza; 41) kościelny instrument; 42) przykrywana peruką; 43) zastępuje brakującą część ciała.

PIONOWO: 1) umowa z diabłem; 2) policja z radarem potocznie; 3) stolica włoskiego Piemontu; 4) nacięcie na śrubie; 5) warzywo z pomarańczowym korzeniem; 6) wiąz szypułkowy krócej; 7) Święty Jan, założyciel salezjanów; 8) urządzenie do płukania zębów; 9) kosmetyk do rzęs; 16) antonim sytości; 17) partia Mariana Krzaklewskiego; 19) żywica do stempli i pieczęci; 20) Dieter, napisał "Przygody Wernera Holta"; 24) łyse lub zimowe; 25) tworzy szew; 27) wyrabia siodła i uprzęże; 28) waluta Erytrei; 29) Pratchett, słynny brytyjski pisarz; 30) absolutna doskonałość; 31) nakrycie na stół; 32) kazalnica w kościele; 38) pierwiastek Ce; 39) trotyl w skrócie; 40) pierwiastek Cs.

BAŚKA z HASŁEM Nr 5 (2026)

Litery z pól z kropką czytane rzędami, utworzą rozwiązanie:

W diagramie poniżej ujawniliśmy wszystkie samogłoski "O". Miejsce wpisu haseł do odgadnięcia.

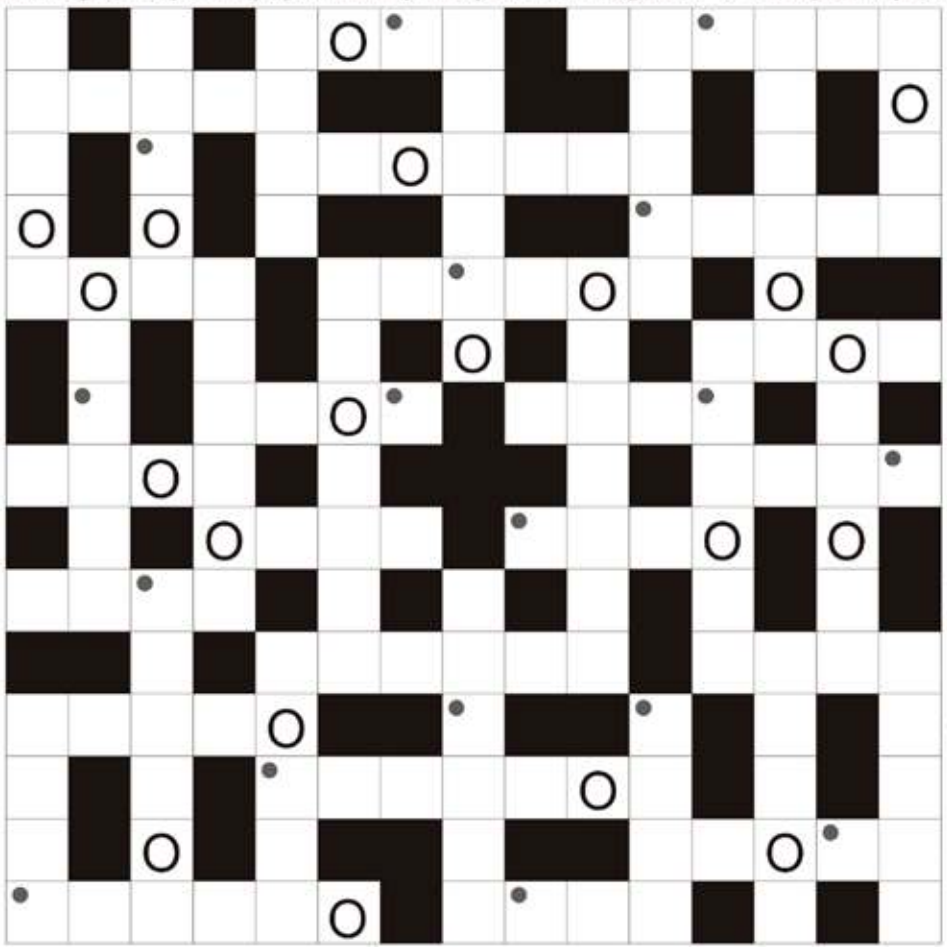

Wyspy Ombai dzisiaj; jezioro w Cleveland; grecki bóg nieba; rewolwer i szabla; Martin Luther, słynny pastor; zbiórka datków pieniężnych; Kofi, były sekretarz generalny ONZ; kieruje helikopterem; kryształ na kwiaty; inaczej jaskinia, pieczara; Allan Poe, amerykański poeta; nie zawodowiec; miejska oaza zieleni; sznurek w świecy; pierwiastek Rn; czarna nawierzchnia drogi; ciepła pora roku; boisko dla tenisistów; podatkowa na dzieci; Turner, amerykańska piosenkarka; muzułmańska Biblia; miasto nad Jeziorakiem; płynie przez Bellinzonę; odgałęzienia rzeki; ciążenia lub Archimedesa; wyspa na której powstało karate; szwajcarskie województwo; mieszkanka kraju z Maskatem; biblijny brat Abla; stolica Hiszpanii; duże ciężarówki na autostradach; inaczej wawrzyn; mleczan etakrydyny, roztwór; urzędowy strój sędziego; kieruje wyższą uczelnią; matka Tezeusza; tysiąc kilogramów; dawny podatek dla kawalerów; Wielka ..., skocznia w Zakopanem; lokal z ruletką dla hazardzistów; tworzą układ współrzędnych; wynik mnożenia.

Sprawdź się w Naszym SUDOKU:

Wypełnij poniższe diagram 9×9 w taki sposób, aby w każdym wierszu, w każdej kolumnie oraz w każdym z dziewięciu pogrubionych kwadratów 3×3 znalazło się po jednej cyfrze od 1 do 9:

8	3	1		4	9	2	5	
6			5		1	9		
5			8	2	7			3
	5	7	4					
3						7	4	5
	8	4			3	1		
	6		1				2	
4			9					
9	2		3			5	6	1

4						9	6	
7		3	4					5
	2				1			4
			8	3		4		6
	9	6					1	
		4	1		6	7	5	3
	7	2	9	8		5		
8		1			7		4	
5				1	3	8	2	7

WYKREŚLANKA: znajdź 20 nazwisk sławnych pisarzy z całego świata. Wykreśl je wszystkie od góry do dołu, od lewej do prawej oraz na ukos. Znajdź: Faulkner, Kafka, Joyce, Milton, Fleming, Proust, Orwell, Dante, Woolf, Stendhal, Blake, Ludlum, Twain, Wiliams, Lowry, Cortazar, Shaw, Balzac, King, Prus.

O	S	Y	F	L	E	M	I	N	G
M	K	T	O	H	U	N	T	E	R
A	I	W	E	D	U	D	E	K	I
K	R	L	A	N	S	A	L	S	H
Y	I	N	T	H	D	N	I	U	A
H	T	N	A	O	L	H	A	I	M
E	A	W	G	K	N	U	A	F	A
M	E	T	A	O	R	W	E	L	L
B	W	F	B	I	O	E	Z	J	C
O	K	I	A	O	N	I	Z	O	Z
A	P	E	L	U	B	I	R	Y	E
O	R	F	Z	I	L	T	A	C	W
B	U	R	A	K	A	K	C	E	S
R	S	G	C	Z	K	M	N	J	K
U	P	S	A	L	E	H	S	E	I
S	P	R	O	U	S	T	H	U	R

eprasa.pl 60e42be1d0

KULTURA

Dolny Śląsk. Przewodnik dla dużych i małych Magdalena Kuchta Adam Pękalski

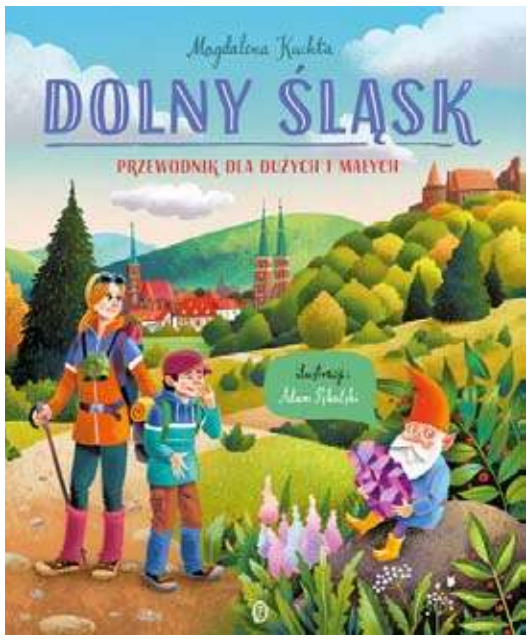

Niezliczone pałace i kilometry podziemnych korytarzy, góry i tajemnicze jaskinie, kopalnie złota i prawdziwe pustynie – domyślacie się, gdzie chcemy was zaprosić tym razem?

Tak, wyruszamy w podróż na Dolny Śląsk– jeden z najciekawszych regionów Polski!

Ten wyjątkowy pod względem geograficznym i historycznym region zachwyca różnorodnością krajobrazów i bogactwem dostępnych atrakcji. Możecie tutaj odwiedzić Krainę Wygasłych Wulkanów, zdobywać owiane legendami szczyty, wyruszyć na prawdziwą geologiczną wyprawę, spotkać muflony i bezokie studniczki, poczuć pod stopami piasek prawdziwej pustyni, zejść w głąb tajemniczych podziemi, dotknąć starych zamkowych murów i poznać ponad sześćset krasnali!

Jeśli ktokolwiek z was się wahał, czy warto tu przyjechać, teraz nie ma już chyba wątpliwości!

Plecaki spakowane? Zatem wyruszamy w drogę, by dowiedzieć się:

· Jak powstają góry i co ma z tym wspólnego plastelina?
· Czy złoto może być zielone?
· Kim jest studwudziestoletnia Helena i ile ma wzrostu?

· O co kłócą się żurawie w Stawach Milickich?
· Czy z białek kurzych jaj można zbudować most?

W dolnośląską podróż zabierają was:

Magdalena Kuchta – geografka, regionalistka, podróżniczka, pasjonatka Dolnego Śląska. Mama trzech córek, które razem z nią przemierzyły większość dolnośląskich ścieżek. W mediach społecznościowych dzieli się inspiracjami i pomysłami na wycieczki z dala od popularnych szlaków. Kolekcjonuje minerały i stare pocztówki, uwielbia podziwiać widoki ze Śnieżnika i odkrywać tajemnice ruin zapomnianych przez czas. Jej ulubione miejsce na Dolnym Śląsku to opactwo w Lubiążu. Mieszka we Wrocławiu, ale sercem pewnie gdzieś w górach.

Adam Pękalski – grafik, nauczyciel akademicki. Zilustrował kilkadziesiąt książek dla dzieci i młodzieży. Książka Tatry. Przewodnik dla dużych i małych w jego opracowaniu graficznym zachwyciła młodych podróżników. Tym razem wyruszył na Dolny Śląsk, gdzie urzekły go malownicze krajobrazy i burzliwe dzieje tego regionu. Wydawnictwo Literackie

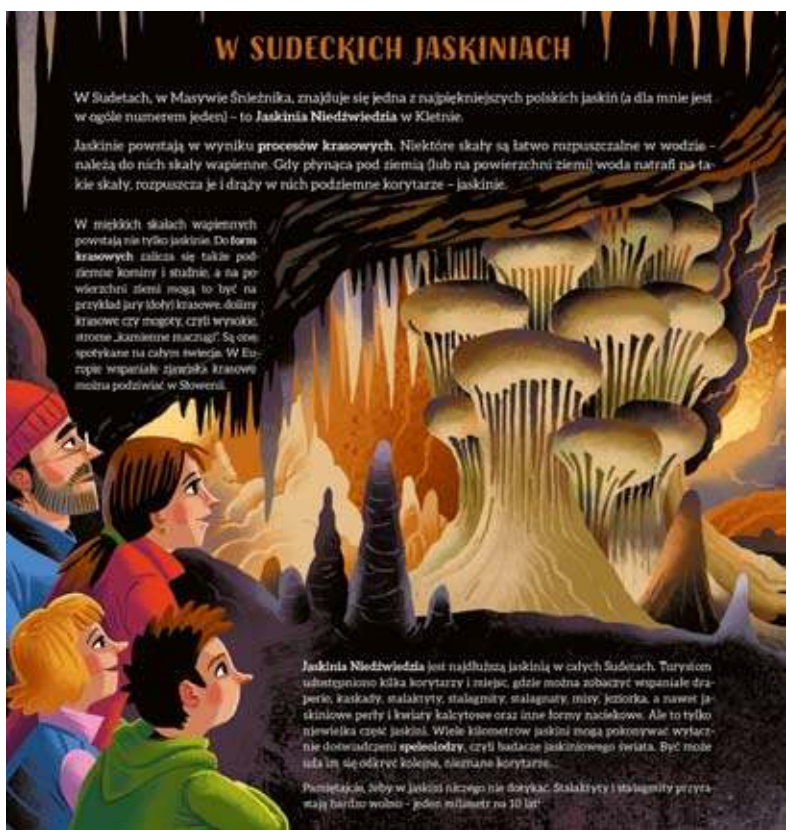

KINO MOK ZAWIERCIE

23.01. piątek
17:00 SZYBCY I SPRYTNI
17:15 HAMNET
19:00 WIELKA WARSZAWSKA
19:30 28 LAT PÓŹNIEJ - CZĘŚĆ 2: ŚWIĄTYNIA KOŚCI
24.01. sobota
17:00 SZYBCY I SPRYTNI
17:15 HAMNET
19:00 WIELKA WARSZAWSKA
19:30 28 LAT PÓŹNIEJ - CZĘŚĆ 2: ŚWIĄTYNIA KOŚCI
25.01. niedziela
14:00 SZYBCY I SPRYTNI
16:00 WIELKA WARSZAWSKA
18:00 HAMNET
20:15 28 LAT PÓŹNIEJ - CZĘŚĆ 2: ŚWIĄTYNIA KOŚCI
26.01. poniedziałek
17:00 SZYBCY I SPRYTNI
17:15 HAMNET
19:00 WIELKA WARSZAWSKA
19:30 28 LAT PÓŹNIEJ - CZĘŚĆ 2: ŚWIĄTYNIA KOŚCI
27.01. wtorek
17:00 SZYBCY I SPRYTNI
17:15 HAMNET
19:00 WIELKA WARSZAWSKA
19:30 28 LAT PÓŹNIEJ - CZĘŚĆ 2: ŚWIĄTYNIA KOŚCI
28.01. środa
17:00 SZYBCY I SPRYTNI
17:15 HAMNET
19:00 WIELKA WARSZAWSKA
19:30 28 LAT PÓŹNIEJ - CZĘŚĆ 2: ŚWIĄTYNIA KOŚCI
29.01. czwartek
17:00 SZYBCY I SPRYTNI
17:15 HAMNET
19:00 WIELKA WARSZAWSKA
19:30 28 LAT PÓŹNIEJ- CZĘŚĆ 2: ŚWIĄTYNIA KOŚCI
30.01. piątek
17:00 SZYBCY I SPRYTNI
17:15 SZYBCY I SPRYTNI
19:00 SZYMPANS
19:15 HAMNET
31.01. sobota
17:00 WIELKA WARSZAWSKA
17:15 SZYBCY I SPRYTNI
19:00 SZYMPANS
17:15 SZYBCY I SPRYTNI
19:00 SZYMPANS
19:15 HAMNET
https://www.mok.pl

Wielka Warszawska Polska
reżyseria Bartłomiej Ignaciuk

Opowieść o młodym dżokeju marzącym o sportowej karierze. Zwieńczeniem tych marzeń jest udział w najważniejszej gonitwie w Polsce – Wielkiej Warszawskiej. Główny bohater – Krzysiek wkracza w środowisko wyścigów konnych z naiwnością nowicjusza. Szybko orientuje się, że gonitwy to siatka zależności, potężnych interesów i manipulowanie wynikami. Chłopak wierzy, że może to zmienić, szczególnie że kraj stoi na krawędzi wielkich przemian. Upadek komuny daje nadzieję, że przyszłość będzie tylko lepsza. Jednak w świecie korupcji i nieczystych zagrywek ciężko jest pozostać bez skazy. Czy Krzyśkowi uda się oprzeć wielkim pieniądzom i szybkiej karierze?

Jak wiele jest w stanie poświęcić, by rozsadzić układ?

KINO MOK MYSZKÓW

POMOC DOMOWA

31 sty 2026- 01 lut 2026 - 18:00 - 20:15

Uciekająca przed demonami przeszłości Millie, przyjmuje pracę w domu bogatego małżeństwa, którego mroczne tajemnice wkrótce okażą się dla niej śmiertelnym zagrożeniem.

eprasa.pl 60e42be1d0

Siatkówka, PlusLiga

UDANY REWANŻ W ZAWIERCIU

Aluron CMC Warta Zawiercie - PGE GiEK Skra Bełchatów 3:0 (25:19, 25:14, 25:22)

(Zawiercie) W sobotę 24 stycznia siatkarze Aluronu CMC Warty Zawiercie rozegrali mecz w ramach osiemnastej kolejki siatkarskiej PlusLigi. Ich rywalem w domowym spotkaniu była drużyna PGE GiEK Skry Bełchatów, której podopieczni Michała Winiarskiego zrewanżowali się po porażce w Bełchatowie wygrywając we własnej hali 3:0.

W sobotę 24 stycznia siatkarze Aluronu CMC Warty Zawiercie rozegrali mecz w ramach osiemnastej kolejki siatkarskiej PlusLigi. Ich rywalem w domowym spotkaniu była drużyna PGE GiEK Skry Bełchatów, której podopieczni Michała Winiarskiego zrewanżowali się po porażce w Bełchatowie wygrywając we własnej hali 3:0.

Już na początku spotkania Aluron wyszedł na prowadzenie 3:1 po po uderzeniach Aarona Russella i Mateusza Bieńka. Wysoką skuteczność w ataku miał Jakub Czerwiński wyprowadzając swoją drużynę na prowadzenie 9:7. A po blokach na Souzie i nieco później Zouheira El Graouiego prowadzili 15:11. Asa dołożył Miguel Tavares przy wyniku 20:15 i ze spokojem gospodarzy podążali po wygraną w premierowym secie. Seta zakończył zepsutą zagrywką Souza przy wyniku 25:19.

Pierwszym fragmentom drugiej partii towarzyszyła gra punkt za punkt. Świetną dyspozycję pokazał w zarówno na środku, jak i w polu serwisowym Bieniek co dało gospodarzom trzypunktowe prowadzenie. W kolejnej fazie seta gra znowu toczyła się punkt za punkt. Goście nie mogli wstrzelić się serwisem, co pozwoliło gospodarzom na zwiększenie przewagi. Po chwili Jurajscy Rycerze prowadzili już 20:13 i już nic nie zagrażało gospodarzom w tym secie. Partię zakończył asem serwisowym Portugalczyk wynikiem 25:14.

Najbardziej wyrównana była trzecia partia. Skra po raz pierwszy w meczu wygrywała dwoma punktami po krótkiej Mateusza Nowaka. Ale już po chwili był remis 5:5 po pajpie Russella w kontrze. Przez długi czas gra była na styku. Dopiero po asie Bieńka Aluron wyszedł na prowadzenie 15:13. Po chwili Skra wyrównała na 15:15. Niemalże do końca partii gra była wyrównana. W ostatnich akcjach piłkę po bloku wybił Ensing, dwukrotnie zablokowany został El Graouiemu. A mecz zakończył Russell wynikiem 25:22.

W sobotę 31 stycznia o godzinie 14:45 siatkarze Aluronu CMC Warty Zawiercie rozegrają mecz w ramach dziewiętnastej kolejki siatkarskiej PlusLigi. Ich rywalem w wyjazdowym spotkaniu będzie drużyna JSW Jastrzębski Węgiel.

***

Aluron CMC Warta Zawiercie - PGE GiEK Skra Bełchatów 3:0 (25:19, 25:14, 25:22)

Składy:

Aluron CMC Warta Zawiercie: Tavares Rodrigues, Czerwiński, Russell, Gladyr, Bieniek, Ensing, Popiwczak (libero). **Trener:** Michał Winiarski.

Łomacz, Pothron, El Graoui, Wiśniewski, Lemański, Sousa, Kędzierski (libero), Szymura (libero) oraz Żakieta, Nowak, Szymendera. **Trener:** Krzysztof Stelmach.

MVP: Jakub Popiwczak.

Wyniki spotkań osiemnastej kolejki siatkarskiej PlusLigi:

Cuprum Stilon Gorzów - Energa Trefl Gdańsk 2:3

Aluron CMC Warta Zawiercie - PGE GiEK Skra Bełchatów 3:0

ZAKSA Kędzierzyn-Koźle - Asseco Resovia Rzeszów 3:1

PGE Projekt Warszawa - Barkom Każany Lwów 2:3

Bogdanka LUK Lublin - JSW Jastrzębski Węgiel 0:3

Steam Hemarpol Politechnika Częstochowa - InPost ChKS Chełm 1:3

Indykpol AZS Olsztyn - Ślepsk Malow Suwałki

Aktualna tabela siatkarskiej PlusLigi:

1. BOGDANKA LUK Lublin	17	35	42:24
2. PGE Projekt Warszawa	17	35	38:22
3. Aluron CMC Warta Zawiercie	16	33	38:20
4. Asseco Resovia Rzeszów	17	32	38:24
5. Indykpol AZS Olsztyn	15	31	39:25
6. Energa Trefl Gdańsk	17	29	40:31
7. JSW Jastrzębski Węgiel	17	28	35:30
8. PGE GiEK SKRA Bełchatów	16	27	31:29
9. ZAKSA Kędzierzyn-Koźle	17	25	38:38
10. Ślepsk Malow Suwałki	16	18	25:37
11. InPost ChKS Chełm	17	16	20:42
12. Cuprum Stilon Gorzów	17	15	24:43
13. Barkom Każany Lwów	17	13	25:45
14. Steam Hemarpol Politechnika Częstochowa	16	11	20:43

Zestaw par dziewiętnastej kolejki siatkarskiej PlusLigi:

PGE GiEK Skra Bełchatów - InPost ChKS Chełm

Barkom Każany Lwów - ZAKSA Kędzierzyn-Koźle

JSW Jastrzębski Węgiel - Aluron CMC Warta Zawiercie (31 stycznia, godzina 14:45)

Asseco Resovia Rzeszów - Bogdanka LUK Lublin

Energa Trefl Gdańsk - PGE Projekt Warszawa

Indykpol AZS Olsztyn - Steam Hemarpol Politechnika Częstochowa

Ślepsk Malow Suwałki - Cuprum Stilon Gorzów (**tu**), **foto:** aluroncmc.pl

reklama

eprasa.pl 60e42be1d0