Nr 5 (889)
3 lutego 2021 r., rok XXII
ISSN 1641-7038
nr indeksu 27805X
cena 3,20 zł (VAT 5%)
www.twojglos.pl

Jesteśmy na Facebooku
TWÓJ GŁOS - gazeta powiatu ryckiego

9 771641 703001 05

TWÓJ Głos

GAZETA POWIATU RYCKIEGO

20. PLEBISCYT
SPORTOWIEC I TRENER ROKU POWIATU RYCKIEGO
OSTATNI KUPON

Orkiestra zagrała w cieniu pandemii

STR. 8

W NUMERZE:

POWIAT
Zaszczepiło się już 1060 osób STR. 4

STĘŻYCA
Już nie pojedziemy drogą wojewódzką STR. 4

POWIAT
Starostwo likwiduje kilka szkół STR. 6

KŁOCZEW
Dzień Rzeźnika - o swojej pracy mówi Dariusz Siwek STR. 7

GM. UŁĘŻ
Internet światłowodowy będzie w całej gminie STR. 11

GM. DĘBLIN
Maja Grabowska oddała włosy dla chorych na raka STR. 12

GM. KŁOCZEW
Strażacy ze Starego Zadybia otrzymali średni wóz bojowy STR. 13

GM. NOWODWÓR
Strażacy pomogą „gasić" epidemię STR. 14

GM. RYKI
Gmina pożyczyła ryckiemu PKS-owi ćwierć miliona złotych STR. 19

GM. STĘŻYCA
Między Pawłowicami, a Długowolą może stanąć fotoradar STR. 20

nasze portale:
tuRyki.pl
tuDeblin.pl

ŚMIERĆ NA DRODZE

Na leżącego 62-latka najechał vw

Prokuratura bada przyczyny i okoliczności wypadku, do jakiego doszło 29 stycznia w Bobrownikach (gm. Ryki). Nadal nie wiadomo, w jaki sposób zginął rowerzysta

STR. 3

6 rozbitych aut

To skutek nieostrożnej jazdy. W sobotę na terenie powiatu ryckiego doszło do dwóch kolizji. Dwie osoby zostały ranne

STR. 2

Znęcał się nad 90-letnią matką

Sceny jak z filmu grozy rozegrały się w ubiegłym tygodniu Nowym Zadybiu. 53-letni mężczyzna groził niebezpiecznym narzędziem schorowanej matce STR. 3

COVID „pomógł" ryckiemu szpitalowi

To był trudny rok pod względem organizacyjnym dla Szpitala Powiatowego w Rykach. Paradoksalnie dobry, jeżeli chodzi o finanse. Planowane na 4,5 mln zł dochody były dwa razy wyższe STR. 6

„Czytaki" czekają na seniorów

Dzięki nowoczesnej technologii osoby w podeszłym wieku, a zwłaszcza słabowidzące, nie muszą rozstawać się z ulubioną literaturą.
Z ciekawą propozycją dla starszej grupy czytelników wyszła Miejsko-Gminna Biblioteka Publiczna w Rykach. Dzięki stowarzyszeniu „Larix" placówka zyskała nieodpłatnie dwa komplety przenośnych urządzeń do odsłuchiwania książek.

KILKA NAGRAŃ KSIĄŻEK

„Czytaki" są aparatami przypominającymi mini radio lub prosty telefon. Składają się z urządzenia głównego i ładowarki. Wszystko to jest udostępniane seniorowi w małej walizeczce. - *Zaletą są duże przyciski i możliwość słuchania ze słuchawkami* - zaznacza bibliotekarka Karolina Sych.
Sercem urządzenia jest karta pamięci. Ryckie bibliotekarki zapisują na niej kilka nagrań książek z kilkuset dostępnych w placówce.
Póki co na stanie ryckiej biblioteki są dwa „czytaki". - *Jeden większy, jest dla osób starszych i niepełnosprawnych, a drugi mniejszy dla osób młodszych* - wyjaśnia pani Karolina. Jak na razie urządzenia czekają na pierwszego, chętnego czytelnika.

WZROK SIĘ NIE MĘCZY

Rycka biblioteka jest również przygotowana na sytuacje, gdy seniorzy, mimo utrudnień zdrowotnych, nadal będą chcieli pozostać przy książkach papierowych. Z myślą o nich placówka kupiła już blisko 60 egzemplarzy powieści z dużym drukiem. Jak przyznaje dyrektor MGBP, czytelnicy sami o takie książki pytali. - *Jak tylko pojawiła się na rynku pierwsza seria z dużym drukiem, postanowiłyśmy ją kupić. Na razie są tylko powieści obyczajowe dla kobiet, ale będziemy szukali kolejnych. Może będą też pozycje dla mężczyzn, albo coś z literatury popularnonaukowej. Takie też kupimy* - zapewnia Izabela Kępka.
O tym, że warto poszerzać tego typu księgozbiór dobrze wiedzą bibliotekarki. - *Po książki z dużym drukiem sięgają nie tylko osoby starsze, ale i te, które mają problemy ze wzrokiem. Przy takiej książce wzrok się nie męczy. Problem jest tylko taki, że książki mają większe gabaryty, ale papier na szczęście jest lekki, bo nie kredowy. Dlatego seniorzy bardzo sobie je chwalą* - tłumaczy Sych.
Wybrane pozycje z tej serii są dostępne w bibliotece.

Tomasz Kępka

6 ROZBITYCH SAMOCHODÓW. TO SKUTEK NIEOSTROŻNEJ JAZDY

Około godz. 20 w sobotę doszło do kolizji trzech samochodów osobowych na ul. Królewskiej w Rykach

W sobotę na terenie powiatu ryckiego doszło do dwóch kolizji. Dwie osoby zostały ranne

Kilkanaście minut po 15 policjanci z Ryk zostali poinformowani o zderzeniu samochodów na drodze krajowej k 48 w miejscowości Sierskowola. - *Kierujący samochodem marki BMW, mieszkaniec gminy Stężyca, nie dostosował prędkości do panujących warunków na drodze i uderzył w jadące przed nim audi* - informuje st. asp. Radosław Żmuda, rzecznik prasowy KPP w Rykach. Siła uderzenia była na tyle duża, że audi zostało zsunięte na przeciwny pas ruchu. Na nieszczęście kierowcy w tym momencie nadjechał nissan. Jego kierowca nie miał szans na wyhamowanie. Doszło do zderzenia z audi. Na szczęście nikomu nic się nie stało. Wystąpiły natomiast utrudnienia dla innych kierowców. Policja musiała wprowadzić ruch wahadłowy. Kierowca BMW za spowodowanie kolizji został ukarany mandatem.
Kilka godzin później do podobnego zdarzenia doszło na drodze powiatowej w kierunku Kłoczewa. Policja i straż musiała interweniować na wysokości stacji paliw przy ulicy Królewskiej w Rykach. - *Mieszkaniec Puław, kierujący samochodem hyundai nie dostosował prędkości do warunków drogowych, wpadł w poślizg, zjechał na przeciwny pas ruchu i doprowadził do zderzenia z nadjeżdżającym samochodem marki volvo* - mówi rzecznik ryckiej policji. Chwilę później na miejsce kolizji nadjechał trzeci samochód, jadący w stronę Ryk. Kierowcy nie udało się wyhamować i uderzył w jeden z samochodów biorących udział w kolizji. Na miejsce wezwano służby ratunkowe. Strażacy zabezpieczyli teren. Przyczyny zdarzenia wyjaśniają policjanci. Wezwano także karetkę. Dwie osoby zostały ranne. Kierowca hyundaia został ukarany mandatem karnym.
Policja apeluje o zachowanie ostrożności i dostosowanie prędkości do warunków na drodze. A te w ostatnich dniach nie są najlepsze ze względu na obfite opady śniegu.

Zbigniew Jończyk

WĘŻYKIEM JECHALI

5 stycznia, Ryki
D.S., 29 lat, kierował samochodem osobowym - 1,38 promila

17 stycznia, Krasnogliny
M.S., 25 lat, kierował samochodem osobowym - 2,16 promila

20 stycznia, Swaty
D.F.. 43 lat, kierował motorowerem - 1,18 promila

25 stycznia, Ryki
A.G., 38 lat, kierował samochodem osobowym - 0,90 promila

26 stycznia, Gęsia Wólka
J.B., 50 lat, kierował rowerem - 1,00 promil

KOSZ ŻYCZEŃ

DLA
Kingi Majek
Z okazji Twoich 23. urodzin składamy Ci moc życzeń: uśmiechu, zdrowia, radości, mnóstwo prezentów i gości, przyjaźni wielkich i małych, wielu przygód niebywałych i uśmiechu wesołego i wszystkiego, wszystkiego najlepszego! Życzą koleżanki z pracy Ania, Jola i Ania

NASI NAJMŁODSI MIESZKAŃCY

Julia, córka Andżeliki i Jarosława Dembków z Ryk. Urodziła się 27 stycznia 2021 roku. Mierzyła 51 cm, ważyła 3220 gramów

DYŻURY APTEK

1 - 7 lutego

DĘBLIN
ul. ul. Prosta 5
tel. 81 8833766

RYKI
ul. Poniatowskiego 64
tel. 81 8652231

8 - 14 lutego

DĘBLIN
ul. 15 P.P. Wilków 3
tel. 81 8801233

RYKI
ul. Szkolna 1
tel. 784585094

TWÓJ Głos
GAZETA POWIATU RYCKIEGO

nasze portale:
TU Ryki.pl
TU Dęblin.pl

REDAGUJE ZESPÓŁ:
Michał Gawryołek - red. naczelny, sekretarz redakcji, tel. 505 049 181, e-mail: michal@twojglos.pl
Zbigniew Jończyk - z-ca red. naczelnego, tel. 505 049 182, e-mail: jon.tg@op.pl
Tomasz Mikusek - tel. 606 694 364, e-mail: tomasz@twojglos.pl
Marlena Kuna - tel. 519 147 553, e-mail: marlena@twojglos.pl
Magdalena Grzelak - tel. 724 512 220, e-mail: magda@twojglos.pl
Tomasz Kępka - tomaszkepka@twojglos.pl.
DZIAŁ SPORTU: Adam Faluszczak - tel. 500 055 681, e-mail: awf@twojglos.pl
DZIAŁ REKLAMY: Małgorzata Gral - tel. 500 055 689, e-mail: reklama@twojglos.pl
SEKRETARIAT: Urszula Stoń (redakcja w Rykach),
WSPÓŁPRACUJĄ: st. asp. Radosław Żmuda (kronika policyjna), **mł. bryg. Jarosław Lasek** (kronika strażacka), **Mariusz Nastalski** (sport),
SKŁAD I ŁAMANIE: Marek Kurdziałek, Michał Gawryołek
WYDAWCA: Firma Wydawnicza Michał Gawryołek, ul. Szkolna 1, 08-500 Ryki
DRUK: Drukarnia AGORA w Warszawie, nakład 4900 egz.

REDAKCJA:
RYKI: ul. Szkolna 1, 08-500 Ryki, tel. 510 332 855, e-mail: redakcja@twojglos.pl
O/DĘBLIN: ul. PCK 4, 08-530 Dęblin, tel. 503 993 383, e-mail: deblin@twojglos.pl

REKLAMĘ ZAMÓWISZ:
Małgorzata Gral, tel. 500 055 689, e-mail: reklama@twojglos.pl oraz w biurze, tel. 81 86 56 155

ADRESY SKRZYNEK KONTAKTOWYCH:
RYKI: wejście do redakcji (ul. Szkolna 1); Sklep Delikatesy Centrum (ul. Słowackiego 15b)
DĘBLIN: wejście do redakcji (ul. PCK 4); kiosk na stacji PKP (ul. Dworcowa); kiosk „Andbell" (vis a vis urzędu miasta - ul. Niepodległości)
KŁOCZEW: Sklep GS Kłoczew (ul. Długa)
STĘŻYCA: „APRO" Sklep Spożywczo-Przemysłowy; Sklep Spożywczo-Przemysłowy Anna Celińska
UŁĘŻ: Sklep Spożywczo-Przemysłowy „Groszek"
NOWODWÓR: Sklep Spoż.-Przemysłowy Sz. Kałaska; Sklep Spożywczo-Przemysłowy „U Leszka"
GRABÓW SZLACHECKI: A&M Sklep Spożywczo-Przemysłowy s.c.

Redakcja zastrzega sobie prawo zmiany tytułów, skracania i redagowania nadesłanych tekstów, nie zwraca materiałów nie zamówionych, nie ponosi odpowiedzialności za treść ogłoszeń, nie publikuje listów anonimowych (autor może sobie zastrzec imię i nazwisko do wiad. red)

Jesteśmy na Facebooku
Twój Głos - gazeta powiatu ryckiego

adres strony internetowej:
www.twojglos.pl

eprasa.pl 61dbc2738f

ŚMIERĆ NA DRODZE. NA LEŻĄCEGO MĘŻCZYZNĘ NAJECHAŁ SAMOCHÓD

Prokuratura bada przyczyny i okoliczności wypadku, do jakiego doszło 29 stycznia w Bobrownikach (gm. Ryki). Nadal nie wiadomo, w jaki sposób zginął rowerzysta

Kierujący volkswagenem 50-letni mieszkaniec powiatu ryckiego podczas wyprzedzania osobowego opla najechał na leżącego na ulicy mężczyznę

Tragicznie zakończył się piątkowy ranek dla 62-letniego mieszkańca Dęblina. Jak udało nam się nieoficjalnie ustalić, mężczyzna jechał rowerem do swojej matki, która mieszka w Bobrownikach. Z niewyjaśnionych do tej pory przyczyn znalazł się na środku ośnieżonej drogi. Nie ruszał się. Obok leżał jego rower. W pewnym momencie na leżącego 62-latka najechał samochód.

„MÓGŁ GO NIE WIDZIEĆ"

- *W momencie, kiedy volkswagen wyprzedzał opla mężczyzna leżał na ziemi. Nie zwróciłem uwagi, czy poszkodowany żyje, bo w tym momencie volkswagen uderzył go w głowę* - mówi nam świadek zdarzenia. - *Kierowca mógł go nie widzieć, bo widoczność była słaba* - przypuszcza mieszkaniec Bobrownik. - *Kiedy podbiegłem do leżącego na drodze nie można było wyczuć pulsu. Wezwaliśmy służby ratunkowe* - dodaje świadek.

W wyniku wypadku droga na wjeździe do Bobrownik od strony Dęblina została zablokowana przez policyjny radiowóz oraz strażaków z miejscowej Ochotniczej Straży Pożarnej. Służby porządkowe kierowały przejeżdżających na objazd bocznymi uliczkami.

TRWA ŚLEDZTWO „W SPRAWIE"

- *Ze wstępnych ustaleń wynika, że kierujący volkswagenem 50-letni mieszkaniec powiatu ryckiego podczas wyprzedzania osobowego opla najechał na leżącego na ulicy mężczyznę. Poszkodowany zmarł* - mówi podinsp. Robert Wąsik z ryckiej policji. Kierowca został zbadany na zawartość alkoholu we krwi. - *Był trzeźwy* - dodaje policjant.

Na miejsce został wezwany prokurator. Śledczy wyjaśniają, czy śmierć 62-latka nastąpiła w wyniku potrącenia przez samochód, czy wcześniej. - *Ciało zostało skierowane na sekcję zwłok* - oznajmia Aneta Orzepowska, szefowa ryckiej prokuratury. Ta została zaplanowana na środę (3 lutego). -*Musimy zaczekać na opinię biegłego* - dodaje pani prokurator. Jak zaznacza, nikt nie został zatrzymany. Śledztwo toczy się „w sprawie", a nie przeciwko komuś.

Tomasz Mikusek

DYŻUR REPORTERSKI

W tym tygodniu dyżur telefoniczny pełni:

redaktor

Zbigniew Jończyk

tel. 505 049 181

Nielegalna broń i amunicja

GM. UŁĘŻ To była udana akcja ryckiej policji, którzy wspólnie z kryminalnymi z komendy wojewódzkiej w czwartek w południe pojawili się na terenie gminy Ułęż. Policjanci mieli do dyspozycji psa służbowego, który pomógł w odnalezieniu ukrytej broni i amunicji. - W trakcie przeszukania zajmowanych przez 39-latka pomieszczeń stróże prawa odnaleźli nielegalną broń oraz amunicję - informuje podinsp. Robert Wąsik z ryckiej policji. Kryminalni przeliczyli arsenał. - Okazało się, że mężczyzna miał 4 jednostki broni długiej, w tym jedną własnej produkcji oraz kilkanaście sztuk amunicji do broni myśliwskiej - dodaje policjant. O dalszym losie 39-latka zadecyduje sąd. Za nielegalne posiadanie broni i amunicji grozi kara pozbawienia wolności do lat 8.

Znęcał się nad 90-letnią matką

Sceny jak z filmu grozy rozegrały się w ubiegłym tygodniu Nowym Zadybiu. 53-letni mężczyzna groził niebezpiecznym narzędziem schorowanej matce

W ubiegłą środę policja z Ryk interweniowała w jednym z domów Nowego Zadybia. Z informacji wynikało, że mężczyzna znęca się nad swoją 90-letnią matką. Miał jej grozić nożem, a nieoficjalnie dowiedzieliśmy, że była to maczeta

Mieszkańcy wsi niechętnie wypowiadają się o swoim sąsiedzie. Jednak każda z osób, z którą rozmawialiśmy potwierdziła, że lubi zajrzeć do kieliszka.

W ubiegłą środę policja z Ryk została poproszona o interwencję w domu 53-lataka. Z informacji wynikało, że mężczyzna znęca się nad swoją 90-letnią matką. Miał jej grozić nożem, a nieoficjalnie dowiedzieliśmy, że była to maczeta. - *Niebezpieczne narzędzie zostało zabezpieczone. Natomiast mężczyzna został zatrzymany* - mówi st. asp. Radosław Żmuda, oficer prasowy ryckiej policji. W momencie zatrzymania mieszkaniec Nowego Zadybia był pijany. - *Mężczyzna został doprowadzony do prokuratury* - dodaje policjant. Założono mu również niebieską kartę. Na szczęście 90-latce nic się nie stało. Jednak dla pewności ze względu na wiek została przewieziona do szpitala na ogólne badania.

USŁYSZAŁ ZARZUTY

- *Mężczyzna złożył wyjaśnienia, których nie możemy ujawnić. Usłyszał zarzut znęcania się nad osobą najbliższą* - mówi prokurator rejonowy Aneta Orzepowska. - *Wobec niego został zastosowany środek zapobiegawczy w postaci dozoru policyjnego* - dodaje. 53-latek ma też nakaz opuszczenia domu zajmowanego razem z matką.

W sprawie znęcania się nad 90-latką trwa śledztwo. Muszą zostać przesłuchani kolejni świadkowie. Ze względu na dobro śledztwa prokuratura nie ujawnia jego szczegółów. Wiadomo, że będą przesłuchiwani kolejni świadkowie.

Mieszkańcy Nowego Zadybia niechętnie wypowiadają się o swoim sąsiedzie. Jednak każda z osób, z którą rozmawialiśmy potwierdziła, że lubi wypić.

Tomasz Mikusek

Szanowni Państwo!

Gmina Ryki prowadzi nabór uzupełniający do projektu OZE:

KOCIOŁ NA PELLET, KOLEKTORY SŁONECZNE, PANELE FOTOWOLTAICZNE I POMPY CIEPŁA

Więcej informacji pod nr tel. 81 865 71 42 lub 81 865 71 40

REKLAMA

DREWNO KOMINKOWE I OPAŁOWE

Sosna ◦ Brzoza ◦ Dąb ◦ Grab ◦ Buk

+48 690 615 095

sprzedaj.pl 61dbc2738f

Ukradł perfumy i pobił ochroniarza

RYKI Do jednego z marketów w centrum miasta wszedł 19-letni mieszkaniec Puław. Podszedł do półki z perfumami. Chwycił perfumy za blisko 700 zł i zaczął uciekać. W pościg za złodziejem ruszył ochroniarz sklepu. Dogonił go, ale złodziej nie dawał za wygraną. Próbując się wyrwać, zaczął okładać ochroniarza pięściami po twarzy i klatce piersiowej. Mężczyzna nie pozwolił jednak wyrwać się rabusiowi.
W tym momencie do akcji wkroczyli patrolujący miasto policjanci. Widząc szarpiących się mężczyzn podjęli interwencję. Zatrzymali złodzieja, który trafił na policyjny dołek. Spędził tam noc. Wiadomo, że mężczyzna w przeszłości wchodził już w konflikt z prawem. - *Zgodnie z kodeksem karnym kradzież rozbójnicza zagrożona jest karą do 10 lat pozbawienia wolności* - mówi podinsp. Robert Wąsik z KPP w Rykach.

zj

Masz Temat? Zadzwoń 505 055 182

W POWIECIE ZASZCZEPIŁO SIĘ 1060 OSÓB

Pani Irena przyjęła już pierwszą dawkę szczepionki. Przez prawie rok nie wychodzi z domu. Ma nadzieję, że w końcu spotka się ze znajomymi. Z kolei pani Agata nie ma zaufania do szczepionki. - Badania nad szczpionką, trwały zbyt krótko i nie wiadomo, czy będzie bezpieczna oraz skuteczna - przyznaje

Irena Lewandowska ma 90 lat. W czwartek (28 stycznia) przyjęła pierwszą dawkę szczepionki. - Nic nie bolało - mówi 90-latka. Szczepieniem zajęła się pielęgniarka Elżbieta Matusiak

Irena Lewandowska ze Staw przyjęła pierwszą dawkę w czwartek (28 stycznia) w dęblińskim szpitalu. Tego dnia udało się zaszczepić 36 pacjentów z tej grupy. Dodatkowo są szczepieni pracownicy medyczni z tzw. grupy zero, którzy jeszcze nie przyjęli preparatu. - *W minionym tygodniu zaszczepiliśmy 180 pacjentów, a w tym planujemy zaszczepić o 30 osób więcej* - mówi Wojciech Zomer, dyrektor szpitala.

SĄ TEŻ OBAWY

Na szczepienie można zarejestrować się dzwoniąc na infolinię 989, lub poprzez e-Rejestrację dostępną na stronie: pacjent.gov.pl. Można też skontaktować się z punktem szczepień, lub lekarzem POZ. W powiecie ryckim zarejestrowało się 3.307 osób. - *Zapisałam się w mojej przychodni. Od razu się dodzwoniłam i szybko ustalili termin* - mówi pani Irena. - *Jest dobra organizacja i zachowane są środki bezpieczeństwa. Wszystko sprawnie się odbywa* - zauważa 90-latka. - *Szczepionka nie jest bolesna. Bardziej boli ukąszenie komara* - śmieje się seniorka. Pani Irena ma nadzieję, że dzięki szczepionce będzie mogła widywać się z rodziną i znajomymi. Przyznaje, że pandemia jest uciążliwa i przez ponad rok nie wychodziła z domu. - *Marzę o tym, żeby pójść do sąsiadki Basi na herbatę oraz spotkać się z bliskimi, wyjść do sklepu po zakupy* - wyjaśnia seniorka. Kolejną dawkę otrzyma 19 lutego.
Nie wszyscy chcą się szczepić przeciwko Covid-19. Jednym z powodów jest krótki czas badania preparatu. -*Nie mam zaufania do tej szczepionki. Budzi wiele wątpliwości. Nie należę do tzw. antyszczepionkowców, ale w tym przypadku to duża niewiadoma i zastanawia mnie, czy rzeczywiście jest bezpieczna i skuteczna* - mówi Agata Smolarczyk ze Stężycy. - *Badania nad szczepionkami trwają przez wiele lat. Są testowane na zwierzętach i przeprowadzane próby laboratoryjne i kliniczne. W tym przypadku trwało to przez krótki czas i nie wiadomo, czy efekty będą zadowalające. Nie wiadomo też, czy szczepionka nie będzie miała negatywnego wpływu na organizm za kilka lat* - dodaje kobieta.

KWALIFIKACJA

Każdy pacjent przed szczepieniem odbywa tzw. kwalifikację. Jest badany przez lekarza i wypełnia ankietę. Wpisuje m.in. przyjmowane leki, choroby, na jakie się leczy oraz czy jest na coś uczulony. Po szczepieniu pacjent przynajmniej przez 15 minut czeka w placówce. Po otrzymaniu pierwszej dawki preparatu odbywa się rejestracja na kolejną dawkę (w odstępie 21 dni).
Na 29 stycznia w powiecie ryckim zaszczepiło się 1060 osób, w tym 122 przyjęły już drugą dawkę szczepionki.

MG

Przez Stężycę już nie pojedziemy drogą wojewódzką

Od paru tygodni odcinek dotychczasowej drogi W801 biegnącej przez Stężycę jest drogą powiatową

- Póki co odśnieżamy ten odcinek, ale największy problem to zastoina wodna przy tzw. klasztorku - przyznaje Marcin Kostyra, dyrektor ZDP w Rykach

347 km dróg ma teraz w swoim zarządzie starostwo powiatowe. W grudniu, po oddaniu do użytku obwodnicy Stężycy, przybyło 5 km. To dotychczasowy fragment drogi wojewódzkiej nr 801 biegnący przez tę miejscowość. Jednak „świąteczny prezent" nie ucieszył samorządowców. - *Odcinek jest w złym stanie. Dziwię się, dlaczego nie został wyremontowany przed przekazaniem go w zarząd powiatu. Z jednej i drugiej strony Stężycy był remont, a przez samą miejscowość nie zostało zrobione nic* - mówi Dariusz Szczygielski, starosta rycki.

KIEPSKI SPADEK

Niestety powiat nie mógł odmówić przyjęcia „prezentu". - *Taka jest procedura* - tłumaczy starosta. Wszystko odbyło się zgodnie z ustawą o drogach publicznych. - *Jeżeli oddawana jest obwodnica, to dotychczasowy odcinek „przechodzi" na niższą kategorię, czyli w tym przypadku z drogi wojewódzkiej zrobiła się droga powiatowa* - mówi Marcin Kostyra, dyrektor Zarządu Dróg Powiatowych w Rykach, któremu z końcem roku zarząd powiatu przekazał obowiązek utrzymania prawie 5 kilometrowego odcinka. - *Odśnieżamy drogę, ale największy problem to zastoina wodna przy tzw. klasztorku, która tworzy się po ulewach* - przyznaje dyrektor ZDP. - *Zlecamy wypompowywanie wody. Na wiosnę pomyślimy co można tam zrobić* - zapowiada Kostyra.
Ale nie tylko zastoina wodna spędza sen z powiek nowemu właścicielowi odcinka drogi. Stan nawierzchni jednej z głównych jezdni Stężycy jest zły. Nie był remontowany od dawna. Starostwo prowadzi rozmowy z zarządem województwa. Powiat stara się, aby to „województwo" przeprowadziło remont, a jeżeli nie, to przynajmniej dofinansowało konieczną inwestycję. - *Kłopot w całości spadł na powiat. Nie otrzymaliśmy żadnych środków, jedynie zniszczoną drogę* - rozkłada ręce starosta rycki.

„MAMY MOCNE ARGUMENTY"

Na pewno powiat może liczyć na wsparcie gminy Stężyca. - *Jak najbardziej jesteśmy zainteresowani tym, żeby droga została wyremontowana* - oznajmia wójt Zbigniew Chlaściak. Do poprawy jest ok. 2 km. Od cmentarza do tzw. Zagórza. - *Mamy zasadę finansowania dróg powiatowych biegnących przez daną gminę pół na pół* - przypomina wójt. Samorządowcy liczą na wsparcie z Funduszu Dróg Samorządowych. Przy 50% dofinansowaniu samorządy miałyby wkład własny po 25% kosztów inwestycji. - *Argumenty mamy mocne, bo w trakcie budowy obwodnicy w dużym stopniu wykonawca korzystał z tej ulicy, co jeszcze bardziej przyczyniło się do zniszczenia nawierzchni* - podkreśla wójt.
Gmina przygotowała kilka lat temu dokumentację projektową i przekazała ją starostwu. - *Projekt jest, ale trzeba go zaktualizować, łącznie z odwodnieniem przy skrzyżowaniu z ulicą Królewską* - mówi Dariusz Szczygielski.
Zdaniem wójta odcinek drogi przez Stężycę nie został do tej pory zmodernizowany, bo należał do kategorii „G". - *Konieczne było poszerzenie jezdni, a to wiązało się z przesuwaniem ogrodzeń posesji. Teraz zmieniła się kategoria* - mówi Zbigniew Chlaściak.
Dokumentacja wykonana przez gminę zakłada budowę chodnika oraz zmianę nawierzchni asfaltowej, bez konieczności poszerzania jezdni, która obecnie ma 6-7 metrów.

Zbigniew Jończyk

epaper.pl 61.0.0.1 [illegible]

Ryki
ul. Warszawska 5

Godziny otwarcia:
pon. - sob. 6^{30} - 21^{30}
niedz. handlowa 9^{00} - 20^{00}

Nowodwór 69 B

Godziny otwarcia:
pon. - sob. 6^{00} - 22^{00}
niedz. handlowa 8^{00} - 20^{00}

stokrotka

HIT RADIOWY i TV

Schab wieprzowy dobrze wykrojony
1 kg

schab extra
bez tłuszczu
idealny do pieczenia, duszenia i na schabowe

11,99

HIT RADIOWY i TV

Polędwica sopocka
Pekpol; 13,90 zł/kg

1,39 /100 g

HIT RADIOWY i TV

JESTEM z POLSKI

Kapusta biała
1 kg

tylko w dniu 6.02

0,79

Majonez dekoracyjny Winiary
700 ml; 9,99 zł/l

6,99

Mąka Puszysta Lubella
1 kg; wszystkie rodzaje;
Przy zakupie 1 szt. – 3,59 zł

Tłusty Czwartek 11 lutego

-30%
kup 2 za 5 zł
2,50 /szt.
przy zakupie 2 szt.

Olej Kujawski
3 l; Kruszwica;
5,33 zł/l

Tłusty Czwartek 11 lutego

-23%
15,99
~~20,99~~

1/2 LITRA PIWA ZAWIERA 25 GRAMÓW CZYSTEGO ALKOHOLU ETYLOWEGO.
SPRZEDAŻ ALKOHOLU OSOBOM DO LAT 18 JEST PRZESTĘPSTWEM.

HIT RADIOWY i TV

Piwo Perła Chmielowa
4 x 500 ml;
puszka;
4,50 zł/l

2,25 zł puszka

8,99 /4-pak

duże opakowanie

Płyn do płukania Coccolino
od 1,45 do 1,8 l;
wszystkie rodzaje;
od 5,55 do 6,89 zł/l

9,99

Oferta obowiązuje od 4 do 10.02.2021 r.

eprasa.pl 61dbc2738f

Chcą „zlikwidować" szkoły

Rada powiatu przyjęła uchwały o zamiarze likwidacji 14 techników w prowadzonych przez starostwo zespołach szkół

Nie oznacza to, że uczniowie, którzy skończą podstawówkę będą musieli wyjeżdżać poza powiat rycki, żeby kontynuować naukę w technikum. Ale Internet rządzi się swoimi prawami. „Najlepiej wszystko sprywatyzować, zlikwidować, ciekawe kto wpadł na taki głupi pomysł" - napisała pani Jolanta. „Przykro. Tym bardziej, że oba obiekty zostały niedawno remontowane" - skomentowała z kolei pani Urszula. M.in. takie wpisy pojawiły się pod zamieszczonym porządkiem obrad rady powiatu.

Sesja odbyła się w ostatni piątek. Radni jednomyślnie podjęli komplet uchwał o zamiarze likwidacji 14 szkół technicznych. - *Ta likwidacja ma charakter czysto porządkowy. Dla uczniów nic się nie zmieni* - wyjaśnia Małgorzata Grzechnik, naczelnik wydziału edukacji, kultury, zdrowia i spraw społecznych Starostwa Powiatowego w Rykach. Likwidacja szkół nie będzie miała również wpływu na zatrudnienie nauczycieli.

Powiat rycki prowadzi w sumie 6 szkół średnich, w tym jedno liceum i pięć zespołów szkół (2 w Rykach, 2 w Dęblinie i 1 w Sobieszynie). W tych zespołach do 31 sierpnia 2020 roku funkcjonowało po kilka techników - w sumie 14. Zgodnie z obowiązującymi teraz przepisami w szkole może funkcjonować tylko jeden typ szkoły: technikum, liceum, szkoła branżowa (dawna zawodowa), szkoła policealna. Rok temu rada powiatu podjęła uchwały o powołaniu takich szkół i uczniowie automatycznie zostali przeniesieni do nowo utworzonych techników, np. uczniowie, którzy do tej pory uczyli się w technikum mechanicznym ZSZ nr 1 w Rykach uczą się teraz w Technikum nr 1 o kierunku mechanicznym. Jest jedno technikum, ale są różne kierunki. Od 1 września ub.r. nie było już uczniów w tych szkołach, których jest zamiar likwidacji, ale nazwy pozostały. Teraz podjęto uchwały o zamiarze likwidacji, aby formalności stało się zadość. Trafią do opinii kuratora oświaty. Po pozytywnej opinii rada powiatu jeszcze raz będzie podejmowała 14 uchwał, tym razem o likwidacji szkół.

zj

Zmiany w programie „Rodzina 500+"

Od 1 lutego wniosek o 500 plus można składać też przez Internet

W sztandarowym programie socjalnym rządu Prawa i Sprawiedliwości zaszły pewne zmiany. Przede wszystkim prawo do świadczenia będzie ustalane na czas od 1 czerwca do 31 maja roku kolejnego, a nie jak było do tej pory - od 1 października do 30 września. Ponadto od 1 lutego wniosek można składać przez Internet za pomocą bankowości elektronicznej oraz platformy ePUAP i emp@tia. W formie papierowej wnioski będą przyjmowane od 1 kwietnia. Skorzystanie z drogi tradycyjnej będzie wymagało wizyty w urzędzie gminy, lub w placówce Poczty Polskiej.

NOWE TERMINY WYPŁAT

Od tego, kiedy złożymy dokumenty, uzależniony jest termin wypłaty świadczenia. Jeśli wyrobimy się do 30 kwietnia, wypłatę otrzymamy do 30 czerwca. Jeśli terminem złożenia wniosku będzie maj - kasę dostaniemy do 31 lipca, a jeśli czerwiec - to do końca sierpnia.

Świadczenie można otrzymać na dziecko, które nie ukończyło 18. roku życia. 500 plus nie przysługuje w sytuacji, gdy: dziecko pozostaje w związku małżeńskim, ma ustalone prawo świadczenia wychowawczego na własne dziecko, lub przysługuje mu świadczenie o podobnym charakterze za granicą.

mk

COVID „POMÓGŁ" RYCKIEMU SZPITALOWI

To był trudny rok pod względem organizacyjnym dla Szpitala Powiatowego w Rykach. Paradoksalnie dobry, jeżeli chodzi o finanse. Planowane na 4,5 mln zł dochody były dwa razy wyższe

- Planowana strata w wysokości 3,7 mln zł za 2020 rok okazała się pesymistyczna. Wstępne dane wskazują, że będzie mniejsza niż 2,5 mln zł. Jeżeli chodzi o finanse szpitala to z optymizmem możemy patrzeć na ten rok - mówi prezes Beata Kocięcka

Koronawirus wymusił zmiany. Szpital musiał ograniczyć swoją działalność. Zwłaszcza druga połowa roku była wyjątkowa pod tym względem. Najpoważniejsze ograniczenia dotyczyły poradni specjalistycznych, badań endoskopowych oraz w początkowym okresie, badań tomografii komputerowej. W połowie września ujawniono pierwszy przypadek zakażenia u pacjenta. Został utworzony oddział tzw. covidowy. Kiedy sytuacja w całym kraju stawała się coraz gorsza, zapadła decyzja o całkowitym zamknięciu oddziału wewnętrznego. Ruszyło udzielanie świadczeń tylko w zakresie COVID-19. W październiku szpital miał 12 takich pacjentów, w listopadzie 45, a w grudniu 30. W grudniu też częściowo została przywrócona działalność oddziału wewnętrznego. Tak szpital funkcjonuje do tej pory.

KARDIOLOGIA NA 270%

Ze wstępnych danych wynika, że na koniec roku rycki szpital wykonał 87% kontraktu. - *To i tak bardzo wysoki procent realizacji ze względu na zawieszenie funkcjonowania szpitala. Średnio szpitale w województwie lubelskim uzyskały wynik 77%, więc na tym tle wypadamy bardzo dobrze* - mówi Beata Kocięcka, prezes spółki Szpital Powiatowy w Rykach.

Najniższe wykonanie dotyczy badań gastroskopii i kolonoskopii ze względu na wysoki stopień możliwości zakażenia (67% i 80%). Ale są też takie obszary, gdzie kontrakt został zrealizowany „z górką". Mowa tu o kardiologii (270%), tomografii komputerowej (110%), czy chirurgii ogólnej (104%).

Dobrze w całym zamieszaniu wywołanym pandemią wypadają finanse szpitala powiatowego. W ub.r. kontrakt z Narodowym Funduszem Zdrowia wzrósł z 3,8 mln zł do prawie 6 mln zł. - *Planowana strata w wysokości 3,7 mln zł za 2020 rok okazała się pesymistyczna. Wstępne dane wskazują, że będzie mniejsza niż 2,5 mln zł. Jeżeli chodzi o finanse szpitala to z optymizmem możemy patrzeć na ten rok* - mówi prezes Beata Kocięcka.

8 MILIONÓW NA INWESTYCJE

Za poprzedni rok przychody kształtują się na poziomie 8,8 mln zł, choć według planów miały wynieść 4,5 mln zł. Okazuje się, że na taki wynik wpływ miał również... COVID-19. Przy szpitalu działa punkt pobrań wymazów. Każdy dzień jest finansowany. Dodatkowe pieniądze, których nie byłoby, gdyby nie koronawirus, szpital otrzymuje również za udzielanie świadczeń na oddziale covidowym.

W ubiegłym roku nie zabrakło również darczyńców. W sumie udało się pozyskać od nich 471 tys. zł. Natomiast 251 tys. zł wyniosły darowizny rzeczowe, takie jak: respiratory, kardiomonitory czy samochód. Szpital zrealizował też niezbędne inwestycje, jak choćby system przyzywowy za środki pozyskane z Totalizatora Sportowego, czy modernizację instalacji tlenowej.

Duże inwestycje planowane są również w tym roku. - *Mamy ponad 8 mln zł z Funduszu Inwestycji Lokalnych* - oznajmia Dariusz Szczygielski, starosta rycki. Połowa z tych środków będzie przeznaczona na rozbudowę bloku operacyjnego. - *Chcemy jak najszybciej ogłosić przetarg* - zapowiada starosta. Druga połowa przyznanych środków zostanie przeznczona m.in. na termomodernizację budynku szpitala.

Zbigniew Jończyk

Oczyszczalnia zwiększy przepustowość

KŁOCZEW Trwające dwa lata czynności związane z przygotowaniem dokumentacji i uzyskaniem niezbędnych pozwoleń wreszcie zaowocowały rozpisaniem przetargu. Wkrótce zostanie wyłoniony wykonawca rozbudowy oczyszczalni ścieków w Kłoczewie. Jeśli zadanie uda się zrealizować, nowa wersja oczyszczalni będzie znacznie bardziej wydajna niż dotychczasowa. - *Dzięki rozbudowie ponad dwukrotnie zwiększy się tzw. przepustowość dobowa. A zastosowane nowoczesne urządzenia i rozwiązania pozwolą przyjmować ścieki z większym ładunkiem zanieczyszczeń biologicznych, m.in. tłuszczy nasyconych* - zauważa wójt Zenon Stefanowski.

Inwestycja w oczyszczalnię daje też nadzieję władzom gminy na planowanie kolejnych zadań w ramach infrastruktury ściekowej. - *Jej rozbudowa pozwoli nam w przyszłości wydłużyć gminną sieć kanalizacyjną, jeżeli tylko będą możliwości pozyskania środków zewnętrznych, zarówno z programów krajowych jak i unijnych* - tłumaczy włodarz.

Według przewidywań rozbudowa będzie wykonywana w tym roku. Koszty z nią związane powinny zamknąć się kwotą ok 2,5 mln. zł. W ponad 90% inwestycja ma być sfinansowana z Rządowego Programu Inwestycji Lokalnych.

tk

Egzemplarz pl 610422 ...pdf

» 4 LUTEGO OBCHODZIMY ŚWIATOWY DZIEŃ RZEŹNIKA I PRZEMYSŁU WĘDLINIARSKIEGO

RZEŹNIKÓW JEST CORAZ MNIEJ, ALE PRACY NIE BRAKUJE

To zawód stary jak świat, ale wymagający odpowiedniego wykształcenia i przygotowania. O swojej pracy opowiada Dariusz Siwek, kierownik zakładu mięsnego i ubojni „Koryś" z Kłoczewa

- Nie każdy się nadaje do pracy ze zwierzętami. Nie można bać się widoku krwi, ale do tego da się przywyknąć - mówi Dariusz Siwek, kierownik zakładu „Koryś" w Kłoczewie

Dariusz Siwek z rzeźnictwem ma do czynienia od 1991 roku. - *Wliczając w ten czas praktyki i szkołę, to już 20 lat pracuję w tym zawodzie* - mówi. Jednak nie było takie oczywiste, że wybierze tę profesję. - *Marzyłem, aby zostać kucharzem. Nie udało się, dlatego wybrałem inną szkołę, która da mi odpowiedni fach* - wyznaje. Tak trafił do Garwolina do szkoły o profilu rzeźnik-wędliniarz. - *Wtedy było dużo chętnych i nie było łatwo się tam dostać* - zaznacza.

Po szkole rozpoczął pracę w kłoczewskiej firmie „Koryś". Wtedy zakład zajmował się wyłącznie ubojem. To właśnie tutaj doskonalił swoje umiejętności w zawodzie. Jak przyznaje, do zawodu rzeźnika trzeba mieć odpowiednie przygotowanie i dodatkowo zamiłowanie. - *Nie każdy się nadaje do pracy ze zwierzętami. Nie można bać się widoku krwi, ale da się do tego przywyknąć* - przekonuje. - *Do uśmiercania zwierząt jestem przyzwyczajony, ale ludzka krew, czy wypadki w dalszym ciągu mnie „ruszają"* - tłumaczy.

BRAKUJE LUDZI NA RYNKU

- *Odkąd szkoły przestały kształcić rzeźników i wędliniarzy, brakuje ludzi na rynku* - mówi Patrycja Koryś, właściciel firmy. - *To widać chociażby po tym, że kiedyś do naszego zakładu ustawiały się kolejki chętnych na praktyki. Teraz ich nie ma* - dodaje.

- *Nie ma w tym momencie zainteresowania. Można powiedzieć, że jest to zawód wymierający* - zauważa Dariusz Siwek.

Można zostać rzeźnikiem bez ukończenia szkoły zawodowej o odpowiednim profilu. Jeśli ktoś chciałby pracować na tym stanowisku musi przyuczyć się do zawodu w zakładzie mięsnym czy ubojni. Następnie taka osoba zdaje egzamin zawodowy przed państwową komisją. Najpierw czeladniczy, a następnie mistrzowski.

Kiedyś szkoły średnie, zawodowe związane z tą profesją były niemal w każdym powiecie. Teraz możemy znaleźć taką placówkę najbliżej w Łodzi czy Jarosławiu.

NA CZYM POLEGA PRACA RZEŹNIKA?

Typowy rzeźnik zajmuje się wyłącznie ubojem zwierząt. U „Korysia" obowiązków ma trochę więcej. Dochodzi rozbiór oraz przygotowanie mięsa do produkcji i sprzedaży, czy robienie solanek. W zakres pracy wchodzi również robienie wędzonek, kiełbas i podrobów. - *Zakres obowiązków zależy od profilu zakładu. W dużych firmach jest inny podział na stałe stanowiska pracy. Ktoś kto pracuje kilkanaście lat jako rzeźnik nie potrafi zrobić kiełbasy* - tłumaczy Dariusz Siwek.

- *A w mniejszym zakładzie, takim jak nasz, pracownik potrafi dużo więcej* - dodaje Patrycja Koryś.

Im większy zakład, tym większą ilość świń może „przerobić". W Kłoczewie ubijane jest 15 do 20 sztuk w ciągu godziny. Znaczenie ma również wyposażenie. - *Im bardziej firma jest zaawansowana technologicznie, tym więcej sztuk można ubić* - zauważa Dariusz Siwek.

BEZ „PAPIERÓW" NIE POPRACUJESZ

Rzeźnik pracujący na stanowisku ubojowym musi mieć szkolenia zewnętrzne, dzięki którym nabywa uprawnienia do wykonywania zawodu. - *Są to szkolenia zatwierdzane przez Wojewódzki Inspektorat Weterynarii. Dopiero wtedy może legalnie pracować. To nie jest tak, że przychodzi do pracy pierwsza lepsza osoba z ulicy i ubija zwierzęta* - mówi nasz rozmówca. Przy okazji tłumaczy, w jaki sposób są ubijane świnie. - *Zwierzęta są ogłuszane prądem o odpowiednim napięciu i natężeniu. Kleszcze są przykładane do głowy i wtedy następuje utrata świadomości zwierzęcia* - wyjaśnia.

- *Prawidłowo ogłuszone zwierzę nic nie czuje, nie widzi i nie słyszy. Następnie jest podwieszane i zakuwane do wykrwawienia. Musi być to zrobione szybko i sprawnie, aby nie wróciła mu świadomość* - dodaje. Jak przekonuje, dla konsumenta najlepsza jest świnia, która ma 100-130 kilogramów żywej wagi. To tzw. „jedynka", czyli pierwsza kategoria. Takie prosię nie jest za chude, ani za tłuste.

NIE TYLKO RZEŹNIK

Dariusz Siwek obecnie zajmuje się skupem zwierząt. - *Do moich zadań należy kupić dobry towar z rynku lokalnego. Mamy stałych i sprawdzonych lokalnych dostawców. Dzięki temu mięso jest dobrej jakości* - opowiada. I w tym przypadku musiał przejść odpowiednie szkolenie. Tym razem z dobrostanu zwierząt. - *Potrafię się obchodzić ze zwierzętami, znam metody bezstresowego przepędzania, ważenia. Trzeba zwracać uwagę, czy jakaś sztuka nie jest agresywna. W takim przypadku osobnika oddzielamy od innych. Muszę także rozpoznać ewentualne choroby oraz, czy świnia nie jest prośna* - wylicza.

Tomasz Mikusek

Zaczytany bałwan zachwyca najmłodszych

RYKI Miejsko-Gminna Biblioteka Publiczna wymyśliła sposób, by zaskarbić sobie serca czytelników i zachęcić do odwiedzin. Z pomocą przyszedł śnieg. Na pomysł ulepienia bałwana wpadła Justyna Wojtaś. Cała biblioteczna ekipa zabrała się do pracy. - Wymyśliłyśmy, że bałwan będzie czytał książkę - opowiada Karolina Sych. Pomysł okazał się strzałem w dziesiątkę. Zainteresowanie bałwanem wykazało wielu przechodniów. Każdego dnia ktoś robi sobie ze śniegowym dżentelmenem selfie. Wśród urzeczonych figurą znalazły się Hania i Halinka Kołodziejek z Ryk, które z mamą Pauliną odwiedziły bibliotekę. - Dziewczynki przychodzą tu raz lub dwa razy w tygodniu. Z reguły same wybierają sobie książki, najczęściej opowieści o księżniczkach i baśnie polskie. Teraz idziemy po książki z literkami do nauki czytania - przyznaje mama małych czytelniczek. Z bałwanem do niedawna wciąż jeszcze można sobie robić zdjęcia. Figura już nie zdobi wejścia do biblioteki.

eprasa.pl 6

Uczennice z Ryk w II etapie olimpiady

Wiktoria Kępka, Weronika Gugała i Dominika Iwanek z ryckiej „Budowlanki" awansowały do wojewódzkiego etapu olimpiady ZUS. W marcu powalczą o udział w ogólnopolskim finale

Olimpiada to część „Lekcji z ZUS", edukacyjnego projektu Zakładu Ubezpieczeń Społecznych. Laureaci olimpiady mogą liczyć na indeksy na studia, dodatkowe punkty w rekrutacji na wiele uczelni i nagrody rzeczowe.

Z powodu pandemii etap szkolny odbył się w grudniu przez Internet. Do dalszych rozgrywek awansowały 22 zespoły z województwa lubelskiego. Wśród nich uczennice Zespołu Szkół Zawodowych nr 2 w Rykach: Wiktoria Kępka, Weronika Gugała i Dominika Iwanek. W marcu uczniowie będą rywalizować w drużynach reprezentujących szkoły. Test wiedzy w etapie wojewódzkim rozstrzygnie, która z drużyn weźmie udział w ogólnopolskim finale.

mk

ORKIESTRA ZAGRAŁA W CIENIU PANDEMII

W trzech sztabach Wielkiej Orkiestry Świątecznej Pomocy w naszym powiecie udało się zebrać 51 tys. 102 zł

Ostatnia niedziela stycznia upłynęła pod znakiem 29. finału Wielkiej Orkiestry Świątecznej Pomocy. W tym roku, przez pandemię koronawirusa i związane z nią obostrzenia sanitarne, nie było koncertów, a tradycyjne licytacje przeniosły się do Internetu. Jedno się nie zmieniło - wolontariusze wyszli na ulice.

Pani Justyna z synem Krystiankiem wrzucili pieniążki do puszek, za co otrzymali naklejkę w postaci symbolicznego serduszka WOŚP. - Przyjechaliśmy na zakupy z myślą, że spotkamy wolontariuszy i udało się. Co roku wspieramy fundację Jurka Owsiaka - mówi pani Justyna. Na zdjęciu z wolontariuszami Igą, Izą i Szymonem

Joanna Rodak i Aleksandra Stonio, wolontariuszki ze sztabu przy Miejsko-Gminnym centrum Kultury w Rykach kwestowały na ulicach miasta, m.in. przy ryckim kościele

- Szukałam wolontariuszy i w końcu znalazłam - mówi pani Stanisława z Dęblina. - Wspieram WOŚP od samego początku

GRZAŁY ICH GORĄCE SERCA

Młodzi, pełni zapału ludzie kwestowali m.in. w Dęblinie, Rykach i Stężycy. Niestraszny był im mróz. Z puszkami i identyfikatorami, wyposażeni w maseczki, lub przyłbice wyszli na ulice już wczesnym rankiem.

W Dęblinie kwestowali na osiedlu Wiślana, Lotnisko, Staszica, rynku oraz w okolicy dworca PKP. - *W tym roku do sztabu WOŚP przy Miejskim Domu Kultury zapisało się 17 wolontariuszy. Kwestowali do godziny 18 . Zarówno wolontariusze, jak i darczyńcy przestrzegali zasad bezpieczeństwa sanitarnego* - mówi Grzegorz Gordat, szef sztabu WOŚP w Dęblinie.

OTWIERALI SERCA I PORTFELE

Młodych ludzi z puszkami można było spotkać również przy sklepach, ponieważ termin 29. finału WOŚP zbiegł się w czasie z niedzielą handlową. - *Idziemy w stronę Kauflandu. Otwarte sklepy zachęcą ludzi do wyjścia z domu. Mamy nadzieję, że kupujący chętnie wesprą akcję* - mówił Szymon Kolek, uczeń dęblińskiego liceum. Dla niego 29. finał był pierwszym w roli wolontariusza.

SZUKALI WOLONTARIUSZY

Zdarzało się, że mieszkańcy sami szukali wolontariuszy. - *Szukałam ich podczas spaceru i w końcu znalazłam* - mówi pani Stanisława z Dęblina. - *Wspieram WOŚP od samego początku. Nie mogłam także w tym roku odmówić sobie tej przyjemności* - mówi pani Stanisława.

FINAŁ Z GŁOWĄ

Hasło przewodnie tegorocznej Orkiestry brzmi: „Finał z głową", a zebrane pieniądze zostaną przeznaczone na zakup sprzętu dla oddziałów dziecięcej laryngologii, otolaryngologii i diagnostyki głowy. Do momentu zamknięcia gazety na koncie WOŚP udało się zgromadzić ponad 127 mln zł. W trakcie 28. finału zebrano ponad 186 mln zł. Czy uda się pobić rekord, dowiemy się 8 marca.

Marlena Kuna

Dla Aleksandry Świtaj, uczennicy ZSZ nr 2 w Dęblinie 29. finał WOŚP jest drugim w roli wolontariuszki. - Dla mnie to nie wysiłek, a czysta przyjemność. Pomaganie w szczytnym celu przynosi wiele radości - mówi Ola

Sztaby

Dęblin	Ryki	Stężyca
13.500 zł	25.254 zł	12.348 zł

Aleksandra Banaś i Szymon Kolek - uczniowie Liceum Ogólnokształcącego w Dęblinie w tym roku po raz pierwszy zostali wolontariuszami WOŚP. Na ulice miasta wyruszyli w niedzielę rano. - Idziemy w stronę Kauflandu, bo jest niedziela handlowa. Otwarte sklepy zachęcą ludzi do wyjścia z domu. Mamy nadzieję, że kupujący chętnie wesprą WOŚP - mówi Szymon

Grzegorz Gordat szef sztabu WOŚP przy Miejskim Domu Kultury w Dęblinie kwestował wraz z 17 wolontariuszami

Przy ulicy Warszawskiej w Dęblinie spotkaliśmy parę Anię Polak i Dominika Adamczyka. W tym roku po raz pierwszy zostali wolontariuszami. - Od dawna chciałam się zgłosić. W tym roku się udało. Moja siostra korzystała w szpitalu ze sprzętu zakupionego przez fundację WOŚP - przyznaje Ania

Wolontariuszka Alicja Ochnik z koleżanką Agatą Bernatek ze Stężycy przyjechały do Dęblina, by kwestować pod jednym z supermarketów. - W tamtym roku nie zdążyłam się zapisać, ale w tym roku się udało. To wspaniałe doświadczenie. Zimno nam nie przeszkadza. Zagrzewają nas ciepłe słowa ludzi - mówi Alicja

eprasa.pl 61dbc2738f

Stronę redaguje Zbigniew Jończyk
tel. 505 049 182, e-mail: jon.tg@op.pl

POŁOWA DROGI KRZYŻOWEJ JUŻ GOTOWA

Białe ściany nowej świątyni mają spore powierzchnie, stąd pomysł na duże obrazy ilustrujące poszczególne stacje Drogi Krzyżowej

Jeden obraz przedstawiający kolejną stację Drogi Krzyżowej ma 1,3 na 2 metry. To jedyna tak dużych rozmiarów ilustracja Męki Jezusa w powiecie ryckim

W kościele Chrystusa Miłosiernego w Dęblinie powstaje nowa Droga Krzyżowa. Jest kopią tej, którą można podziwiać w Stoczku Łukowskim. Tamte obrazy powstawały przez 10 lat przed II wojną światową. Namalował ją jeden z ojców Paulinów z Jasnej Góry.

- *Do tej pory modliliśmy się przy niewielkich drewnianych krzyżykach oznaczających poszczególne stacje Drogi Krzyżowej* - oznajmia ks. kan. Andrzej Kania, proboszcz parafii przy ulicy Wiślanej. Dotychczasowe krzyże zostają na swoim miejscu i nadal będą wyznaczać kolejne stacje. Pod nimi sukcesywnie pojawiają się duże, ręcznie malowane obrazy ilustrujące wydarzenia sprzed prawie 2 tysięcy lat.

- Chcieliśmy, żeby to nie były stacje tzw. symboliczne, ale takie, które jak najrealniej odpowiedzą wydarzeniom z czasów Jezusa - zaznacza ks. Andrzej Kania

Kopią obrazów ze Stoczka Łukowskiego zajął się siedlecki artysta Romuald Wyszyński. - *Ściany naszej świątyni mają duże powierzchnie. Trzeba było je mądrze zagospodarować* - mówi proboszcz. Nie chciał podejmować decyzji sam. Zwrócił się z tym do znajomego profesora Zalewskiego, który zasiadał wiele lat w komisji architektonicznej w diecezji. - *Profesor zaproponował rozwiązanie, żeby kościół ożywić i taki był cel* - wspomina ks. Andrzej.

Obejrzeli Drogę Krzyżową w Stoczku Łukowskim i zapadła decyzja. Został tylko wybór malarza, który podjąłby się skopiowania obrazów.

- *Chcieliśmy, żeby to nie były stacje tzw. symboliczne, ale takie, które jak najrealniej odpowiedzą wydarzeniom z czasów Jezusa* - zaznacza proboszcz. To dosyć drogie przedsięwzięcie, ale ks. proboszcz nie chce zdradzać kosztów. Jest pewny, że parafia da sobie radę.

Do tej pory w ciągu minionego roku do parafii dotarło siedem obrazów. Średnio jeden obraz powstaje w ciągu miesiąca. Ksiądz Andrzej ma nadzieję, że kolejne siedem zawiśnie na ścianach świątyni do końca tego roku. - *Wrażenia są piękne. Na początku niektórzy mówili, że obrazy będą za duże. Teraz, gdy po jednej stronie kościoła są już wszystkie mówią, że to „zagrało”* - kończy ks. kanonik.

Zbigniew Jończyk

Wirtualnie na Jasną Górę

Pandemia dała się we znaki również pielgrzymom. W minionym roku Jasną Górę odwiedziło ok. miliona osób. Zdecydowanie mniej niż w latach poprzednich

Znacznie wzrosło w tym czasie zainteresowanie transmisjami nabożeństw z Jasnej Góry. Tak wynika z raportu przedstawionego przez Paulinów. W ub.r. zanotowano ponad 23,1 mln wyświetleń na YouTube (wzrost o 175%). Dla porównania, w roku 2019 ilość wyświetleń to 8,1 mln. Łączny czas oglądania w minionym roku wyniósł blisko 5 mln godzin (wzrost o 200%). Ilość subskrypcji to 123,1 tys. (wzrost o 257%).

Z Jasną Górą łączyli się wierni z ok. 50 krajów świata. Najwięcej połączeń wychodziło z Polski (18,2 mln wyświetleń). Kolejnym krajem z największą liczbą wyświetleń jasnogórskiego kanału są Niemcy (1,5 mln). Inne kraje to m.in.: USA, Wielka Brytania, Włochy, Kanada, Francja, Białoruś, Holandia, Austria, Ukraina.

Wierni chętniej niż w latach poprzednich odwiedzali też stronę informacyjną Biura Prasowego Jasnej Góry (85,2 mln odsłon). A Jasnogórski Twitter odnotował ponad 15 mln odsłon. Na stałe codzienne informacje obserwuje blisko 9,3 tys. osób. Z kolei portal www.jasnagora.pl odnotował 15 mln odsłon.

- *Jasna Góra otworzyła się na zupełnie inny wymiar ewangelizacji w Internecie. To są tak duże wzrosty oglądalności przez osoby, nie tylko z Polski, ale i z zagranicy, które w ten sposób łączą się z Jasną Górą i modlą się z nami, że dla nas są to statystyki bardzo zobowiązujące* - oznajmił o. Waldemar Pastusiak. Kustosz Jasnej Góry zapowiedział, że wyniki z przedstawionego raportu jeszcze bardziej będą mobilizować Paulinów do pracy duszpasterskiej.

Zbigniew Jończyk

KALENDARZ LITURGICZNY

3 lutego, środa
WSPOMNIENIE ŚW. BŁAŻEJA, BISKUPA I MĘCZENNIKA ALBO WSPOMNIENIE ŚW. OSKARA, BISKUPA

5 lutego, piątek
WSPOMNIENIE ŚW. AGATY, DZIEWICY I MĘCZENNICY

6 lutego, sobota
WSPOMNIENIE ŚW. PAWŁA MIKI I TOWARZYSZY, MĘCZENNIKÓW

8 lutego, poniedziałek
WSPOMNIENIE ŚW. HIERONIMA EMILIANIEGO, ZAKONNIKA ALBO WSPOMNIENIE ŚW. JÓZEFINY BAKHITA, DZIEWICY

10 lutego, środa
WSPOMNIENIE ŚW. SCHOLASTYKI, DZIEWICY

Biskup z wizytą

RYKI 14 lutego z wizytacją kanoniczną do parafii Najświętszego Zbawiciela przybędzie ks. bp Kazimierz Gurda. Ostatnia taka wizyta miała miejsce w 2014 r. Wtedy gościł ówczesny bp pomocniczy diecezji, Piotr Sawczuk.

Transmisja Mszy św. z kościoła w Rykach

Zapraszamy na transmisję Mszy Świętej z kościoła parafialnego pod wezwaniem Najświętszego Zbawiciela w Rykach.

Niedziela (7 lutego), godzina 12:00.
Kanał Twój Głos TV (na platformie YouTube).

Szczegóły i link do transmisji na portalu: www.turyki.pl

eprasa.pl 61d

Stronę redaguje Tomasz Kępka
Tel. 511 192 743, e-mail: tomaszkepka@twojglos.pl,

Co się stało z mogiłą legionistów?

Kapelusz w stylu „Homburg", rzadko spotykany krzyżyk i tajemnicza plakietka póki co muszą zaspokoić ciekawość pasjonatów historii. Światło dzienne ujrzały efekty badań archeologicznych na cmentarzu parafialnym w Żabiance

Tuż pod powierzchnią ziemi archeologowie natrafili na solidnie wykonaną, sklepioną kryptę

Mieszkańcy gminy Ułęż każdego roku pamiętają o bohaterach sprzed stu lat. Mocno sfatygowany, cementowy nagrobek wciąż dla wielu jest świadectwem obecności na tym terenie obrońców Ojczyzny. Informuje o tym tabliczka zamontowana przy grobie: „Piłsudczycy 1920 r. Mogiła zbiorowa żołnierzy-obrońców niepodległej Ojczyzny przed nawałą bolszewicką w 1920 r. Pamiętamy! Choć próbowano zabić w nas tę pamięć. Wdzięczny Rodacy Żabianka 2013 r.". Legenda legionistów sięga czasów Bitwy Warszawskiej. Według przekazów, 16 sierpnia 1920 r. właśnie przez te okolice w stronę Żelechowa w pogoni za wojskami bolszewickimi przemieszczał się kaszubski 65. Starogardzki Pułk Piechoty z 16. Pomorskiej Dywizji Piechoty. Żołnierze wchodzili w skład 4. armii wykonującej kontrofensywę znad Wieprza. Zgodnie z przypuszczeniami, niektórzy z legionistów mieli polec w trakcie pościgu za wrogiem. Wielu miejscowych powtarzało, że ciała zabitych zostały pochowane na cmentarzu parafialnym w Żabiance. Pewności co do takiego przebiegu zdarzeń wciąż jednak do tej pory brakowało.

LUKI W URZĘDOWYCH KSIĘGACH

Aby rozwiać narosłe przez lata wątpliwości sprawą zajęli się specjaliści Pracowni Badań i Nadzorów Archeologicznych z Lublina. W sierpniu ubiegłego roku na zaproszenie Urzędu Gminy Ułęż przyjechali do Żabianki, by przebadać tajemniczą mogiłę. Zająć się problemem było warto. - *Władze gminy nie posiadały informacji na temat danych osób pochowanych w interesującym nas grobie. Niestety również w księgach parafialnych brak jest kartek odnoszących się do okresu prawdopodobnego złożenia do grobu żołnierzy. Niepowodzeniem zakończyły się też prośby o uzyskanie informacji w powyższej sprawie w Archiwum Państwowym, w Instytucie Pamięci Narodowej oraz w Urzędzie Wojewódzkim w Lublinie* - wyjaśnia archeolog Edmund Mitrus.

Do podjęcia natychmiastowych działań przyczynił się także zły stan grobu, a szczególnie cementowej płyty. Eksperci postanowili więc nie tylko przeprowadzić badania, ale i dokonać przy okazji niezbędnego remontu nagrobka.

STARANNIE WYKONANA KRYPTA

Nadzieje na ciekawe odkrycia początkowo rosły. Po zdjęciu betonowej płyty, pod wierzchnią warstwą ziemi archeolodzy natrafili na górną część ceglanego sklepienia. Jak się okazało, była to wykonana z czerwonej cegły, murowana krypta. Jej wygląd wzbudził zainteresowanie. Ściany wieńczyło sklepienie, a w miejscu styku łuku sklepienia ze ścianami znajdowały się niewielkie odsadzki. Również od strony zewnętrznej konstrukcja była zaopatrzona w trzy żebra (szerokości jednej cegły) umiejscowione po jednej w partiach szczytowych oraz jedno lekko przesunięte w kierunku zachodnim. - *Podsumowując, krypta wykonana została dosyć starannie. A pozbawione sygnatur cegły mogą sugerować, że był to wyrób miejscowy* - uważa E. Mitrus.

Po odsłonięciu całej krypty badacze postanowili przebić się do jej wnętrza. W tym celu rozebrali jedną ze ścian. Lecz to, co ukazało się ich oczom, nie było zbieżne z oczekiwaniami. W krypcie na ceglanej posadzce mieściły się szczątki tylko jednej trumny, w której spoczywało ciało mężczyzny.

LOGO, CZY KOSZTOWNA OZDOBA?

W chwili otwarcia grobu trumna i ciało zmarłego były już w stanie rozpadu. Pozostałości garderoby charakteryzowały się zaś znacznym wysuszeniem, co powodowało ich rozpad przy każdym dotknięciu. Ale wydobyte artefakty archeolodzy postanowili przebadać. Wnioski okazały się dość ciekawe, choćby w sprawie stosunkowo dobrze zachowanego, filcowego kapelusza z czerwoną lub bordową tasiemką i kokardą. Według przypuszczeń był to popularny w latach 20. XX w., ale znany już od końca XIX stulecia, kapelusz typu „Homburg".

Większą zagadkę stanowiły drobniejsze przedmioty. Jedną z nich był okrągły guzik. Być może stanowił pozostałość spinki, albo fragment ćwieka trumiennego. Kolejny przedmiot to silnie skorodowany metal w kształcie łezki. Został zinterpretowany jako końcówka spinki mankietu. Nie mniej interesująca okazała się mała, aluminiowa plakietka z literą „M" lub „W". - *Mogła stanowić logo producenta, któregoś z przedmiotów złożonych do grobu. Trudno jednak to potwierdzić* - zauważa archeolog. Z drugiej jednak strony, może była to kosztowna ozdoba. Na taki trop wskazywałyby ceny aluminium, które w przed drugą wojną światową były znaczące.

RZADKI, NIKLOWANY KRZYŻ

Warto jeszcze zatrzymać się nad jedynym znalezionym w grobie przedmiotem o znaczeniu religijnym. Jest nim niewielkich rozmiarów krzyż wykonany z czarnego drewna (być może hebanu) okutego miedzianą lub mosiężną blachą pokrytą w całości warstewką niklu. Jego pionowa belka ma długość 12 cm, a pozioma 6 cm. Na krzyżu umieszczona jest mosiężna postać Jezusa, również niklowana. Poniżej nóg znajduje się natomiast czaszka ze skrzyżowanymi piszczelami symbolizująca Golgotę. Na łączeniu belek mieści się zaś rozeta, nad którą widnieje wstęga z napisem „INRI". Druga strona krzyża również jest ozdobna: wypełnia ją niklowana rozeta z koroną cierniową, wewnątrz której widnieje serce z płomieniem przebite mieczem.

Zdaniem archeologów tego typu krzyże były popularne w zachodniej części Europy, ale ten z Żabianki wyróżniał się. - *Przy jego produkcji zastosowano technologię niklowania elementów mosiężnych* - zauważa archeolog. Biorąc to pod uwagę, prawdopodobnie figura została wykonana ok. 1920 r., wcześniej bowiem niklowanie mosiądzu było jedynie eksperymentem.

GDZIE SZUKAĆ LEGIONISTÓW?

Po podsumowaniu badań naukowcy stwierdzili, że komora grobowa skrywa szczątki mężczyzny w wieku co najmniej 60-70 lat. Mógł być złożony do grobu już na przełomie XIX i XX w., ale prawdopodobnie nastąpiło to w latach 20. lub 30. XX w. Wskazują na to przedmioty znalezione w krypcie po jej otwarciu. Niestety zmarłego nie można w żaden sposób wiązać z wojskiem. Nie miał bowiem przy sobie żadnych elementów munduru itp. Jednymi znalezionymi przedmiotami były te o charakterze cywilnym. - *Również wiek mężczyzny wyklucza, żeby mógł brać udział w walkach w 1920 r. i polec w ich trakcie* - uważa E. Mitrus.

Co zatem stało się z domniemaną mogiłą legionistów? Jeśli rzeczywiście miejscowe opowieści o niej są oparte na prawdziwych wydarzeniach, nie znajduje się ona w tym miejscu. - *Być może w wyniku przekształceń miejsc grzebalnych, pamięć o jej lokalizacji uległa zniekształceniu. Nie wykluczone, że może znajdować się pod którymś z nowszych grobowców. Należy również rozważyć możliwość, że żołnierze ci zostali tu pochowani, ale np. po zakończeniu działań wojennych zostali przeniesieni w swoje rodzinne strony* - podsumowuje archeolog.

Tomasz Kępka,
Foto: Pracownia Badań i Nadzorów Archeologicznych w Lublinie

Wciąż nie do końca rozwikłaną zagadkę stanowią najmniejsze wydobyte elementy: spinka, plakietka z literą „W" i dziwnie wyglądający przedmiot w kształcie łezki

Tak mógł wyglądać filcowy kapelusz, którego resztki wydobyli z grobu naukowcy. Według nich nakrycie głowy zostało wykonane w stylu „Homburg"

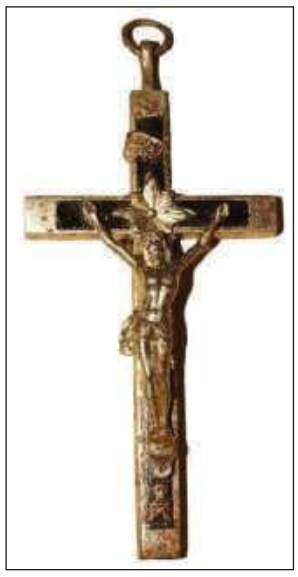

Jedynym eksponatem o charakterze religijnym był krzyżyk. Archeologowie doszukują się w nim podobieństw do tych odnajdywanych we Francji

Egzemplarz dla psiazpl 61087279bf

Stronę redaguje Magdalena Grzelak
tel. 724 512 220, e-mail: magda@twojglos.pl

Gmina Ułęż

INTERNET ŚWIATŁOWODOWY WKRÓTCE W CAŁEJ GMINIE

-W tej dziedzinie wciąż jesteśmy „białą plamą" w Polsce - przyznaje wójt Barbara Pawlak. W Ułężu i Żabiance rozpoczął się już montaż platform internetowych, a później przyjdzie pora na kolejne miejscowości

Mieszkańcy na taką inwestycję czekają od dawna. - *Jeszcze troszkę cierpliwości* - zapowiada wójt gminy Ułęż. Zniecierpliwienie jest widoczne. - *A kiedy w Wąwolnicy? Jak zwykle na szarym końcu, czyżby u nas diabeł mówił dobranoc?* - dopytuje jeden z mieszkańców tej wsi. Ale inni też zadają takie pytania. Wójt zapewnia, że wszystko idzie szybko. Dokumentacja projektowa na większość gminy jest już zrobiona. Co ważne to nie gmina jest wykonawcą inwestycji. Projekt realizowany jest przez Ministerstwo Cyfryzacji.

- *Na wniosek inwestora wydano zezwolenia na lokalizację światłowodów w pasie drogowym i działkach gminnych w Ułężu, Żabiance, Zosinie, Drążgowie, Białkach Górnych, częściowo Sobieszynie* - wylicza wójt Barbara Pawlak. -*Sukcesywnie będą wydawane decyzje na pozostałe miejscowości* - dodaje.

Sołtysi poszczególnych miejscowości prowadzą akcje związane ze zebraniem oświadczeń od właścicieli działek, przez które przebiegać będzie linia światłowodowa. W większości jednak będzie ona podwieszona na słupach energetycznych. Już rozpoczęły się montaże platform internetowych na słupach w Ułężu i Żabiance. Dzięki temu mieszkańcy będą mogli w przyszłości korzystać z szerokopasmowego Internetu. - *Do końca 2021 roku prognozowane jest podłączenie całej gminy do sieci światłowodowej* - mówi włodarz.

.

Magdalena Grzelak

Trwa montaż platform internetowych na słupach w Ułężu i Żabiance

206 tys. zł na samochód

GMINA W ramach projektu PFRON skierowanego do osób niepełnosprawnych i w starszym wieku, gmina pozyska 206 tys. zł na specjalny samochód z windą/podnośnikiem i wózkiem inwalidzkim. Po ogłoszeniu przetargu zgłosiła się jedna firma, która zaoferowała sprzedaż auta za 210 tys. zł. - *Unieważniliśmy postepowanie, gdyż oferta nie spełnia wymagań określonych w specyfikacji przetargu* - informuje wójt Barbara Pawlak. - *Toczy się postępowanie w trybie negocjacji* - dodaje wójt.

W pierwszym kwartale powinna się zakończyć część wstępna projektu związana z zakupami i rekrutacją uczestników do bezpłatnych przejazdów oraz zatrudnieniem kierowców, koordynatora i asystenta.

Planują jesienny przegląd kultury

GMINA Samorząd złożył wniosek do Programu Kultura Ludowa i Tradycyjna 2021. W ramach projektu planowane jest zorganizowanie Jesiennego Przeglądu Kultury Ludowej „Wiejskie Klimaty" w Gminnej Bibliotece Publicznej w Ułężu. - *Organizacja jest uzależniona od panujących warunków epidemiologicznych* - wyjaśnia wójt Barbara Pawlak.

W programie zaplanowano przegląd pieśni ludowych, konkurs na najładniejsze stoisko ludowe KGW, konkurs plastyczny pod nazwą „wiejskie klimaty" dla dzieci i młodzieży, wystawę rękodzieła ludowego i sztuki ludowej oraz występ zespołu folkowego, a także występy zespołów ludowych. Wartość zadania to 25 tys. zł.

Wyjaśnienie

W poprzednim numerze, w artykule „113 tys. zł na pomnik ku czci „Wyklętych" napisaliśmy, że samorząd w Ułężu pozyskał pieniądze na budowę pomnika poświęconego żołnierzom wyklętym Placówki 44 Sobieszyn Armii Krajowej - Wolność i Niezawisłość. W rzeczywistości gmina nie otrzymała pieniędzy, bo wniosek zostanie rozpatrzony dopiero w marcu. Za pomyłkę przepraszamy zainteresowane osoby.

Najmłodsi złożyli życzenia dziadkom

BIAŁKI DOLNE Dzieci z oddziału przedszkolnego złożyły życzenia swoim babciom i dziadkom. W tym roku, ze względu na pandemię, dziadkowie nie mogli przybyć do placówki. Dlatego najmłodsi zaśpiewali dla nich piosenkę, która została zamieszczona na stronie internetowej szkoły. Dzieci z klas I- III napisały również osobiste życzenia dla swoich dziadków

Podziwiali malownicze pejzaże na kuligu

BIAŁKI DOLNE Uczniowie oddziału przedszkolnego oraz klas I-III szkoły podstawowej wyruszyli na kulig. Trasa wiodła przez malownicze, zasypane śniegiem drogi lokalnych wsi. Podczas przejażdżki uczniowie podziwiali zimowe pejzaże, a na zakończenie kuligu w szkole czekała na nich gorąca herbata i ognisko. Najmłodsi piekli kiełbaski. Wyjazd sprzyjał integracji zespołów klasowych oraz propagowaniu aktywnego wypoczynku na świeżym powietrzu.

Stronę redaguje Magdalena Grzelak
tel. 724 512 220, e-mail: magda@twojglos.pl

Gmina Dęblin

Zostań rachmistrzem

DĘBLIN W poniedziałek ruszył nabór kandydatów na rachmistrzów do Narodowego Spisu Powszechnego Ludności i Mieszkań w 2021 roku. Do urzędu miasta mogą zgłaszać się osoby, które mają ukończone 18 lat, posiadają co najmniej wykształcenie średnie, posługują się językiem polskim i nie są karane. Muszą też cieszyć się nieposzlakowaną opinią. Nabór potrwa do wtorku 9 lutego.

Przedłużony termin płatności

DĘBLIN Radni zdecydowali o przedłużeniu do 30 listopada terminu płatności rat podatku od nieruchomości dla przedsiębiorców, których płynność finansowa uległa pogorszeniu o co najmniej 30% w związku z pandemią Covid - 19. Chodzi o raty podatków płatne w styczniu, lutym, marcu, kwietniu, maju i czerwcu. Przedsiębiorcy, którzy chcą skorzystać z ulgi muszą złożyć formularz i zestawienie finansowe.

Miasto dowiezie na szczepienia

DĘBLIN Zapisy na transport do punktów szczepień dla osób niemających możliwości samodzielnego dojazdu bądź osób z orzeczoną niepełnosprawnością odbywają się w urzędzie miasta pod tel. 81 880 18 16 w poniedziałki w godz. 9 - 17 oraz od wtorku do piątku w godz. 7.30 - 15.30.

„Tropem Wilczym" pobiegną w maju

DĘBLIN Miasto przygotowuje się do kolejnej edycji biegu „Tropem Wilczym". Wydarzenie poświęcone jest pamięci Żołnierzy Wyklętych. Bieg miał odbyć się 1 marca. - *Ze względu na panującą sytuacje epidemiologiczną, główny organizator zmienił termin ogólnopolskiego biegu na 16 maja* - informuje burmistrz Beata Siedlecka.

MAJA ODDAŁA WŁOSY DLA CHORYCH NA RAKA

Piętnastolatka z Dęblina oddała obcięte włosy na szczytny cel. - Cieszę się, że mogłam komuś pomóc - mówi licealistka

W ramach akcji „Daj Włos" Fundacji Rak'n'Roll można oddać włosy na peruki dla osób cierpiących na chorobę nowotworową i przechodzących chemioterapię. 15-letnia Maja Grabowska z Dęblina oddała na ten cel swoje długie włosy.

O AKCJI DOWIEDZIAŁA SIĘ PRZYPADKOWO

Dziewczyna jest uczennicą Liceum Ogólnokształcącego w Dęblinie. O akcji „Daj Włos" dowiedziała się kilka lat temu. - *Na informację natrafiłam zupełnie przypadkowo, przeglądając Internet. Wtedy nie mogłam oddać włosów, bo były za krótkie* - mówi Maja. Włosy dla fundacji Rak'n'Roll muszą mieć minimum 25 cm długości. - *Przed wakacjami ubiegłego roku postanowiłam, że będę zapuszczała dalej, aż uzyskam wymaganą długość* - dodaje.

- Dla mnie to tylko włosy, które odrosną, a komuś innemu mogą sprawić radość. Wspaniałe jest to, że być może dzięki mnie ktoś poczuje się znów normalnie, a może wyjątkowo - mówi Maja Grabowska

KRÓTSZE O 30 CM WŁOSÓWY

Włosy przez rok urosły kolejne kilkanaście centymetrów. W ubiegłym tygodniu nastolatka uznała, że nadszedł moment na ich obcięcie. Włosy na akcję „Daj Włos" można obciąć za darmo tylko w niektórych salonach fryzjerskich. - *Umówiłam się na sobotę* do salonu „Strefa Fryzur" w Rykach - mówi dziewczyna. Maja obcięła około 30 centymetrów włosów. - *Nie żałuję swojej decyzji. Cieszę się, że mogłam komuś pomóc. W Internecie można poczytać o sytuacji dzieci i kobiet po chemioterapii* - mówi Maja. -*Dla mnie to tylko włosy, które odrosną, a komuś innemu mogą sprawić radość. Wspaniałe jest to, że być może dzięki mnie ktoś poczuje się znów normalnie, a może wyjątkowo* - kończy młoda dęblinianka.

KAŻDY MOŻE ODDAĆ WŁOSY NA PERUKĘ

Obcięte włosy trafiają do perukarni. - *Peruki z naturalnych włosów są refundowane przez NFZ do wysokości niewielkiego limitu (250 zł), a ich cena jest wysoka. Dlatego od 9 lat pomagamy kobietom w trakcie chemioterapii wyglądać dobrze. Otrzymują one peruki bezpłatnie* - informuje Fundacja Rak'n'Roll.

Marlena Kuna

Zasady oddawania włosów w akcji „Daj Włos"

- Włosy rozjaśniane nie nadają się na perukę
- Ścinane włosy muszą mieć 25 centymetrów lub więcej
- Włosy muszą być przed obcięciem umyte bez odżywki
- Pakowane do wysyłki - muszą być suche
- Obcięte włosy muszą być splecione w warkocze

Postacie z bajek na parkiecie

DĘBLIN Dzieci z II grupy „Zuchy Marynarze" z Miejskiego Przedszkola nr 3 bawiły się na zabawie karnawałowej „Bal Narodów". Maluchy ubrane w kolorowe stroje w bajecznym wystroju sali bawiły się przy skocznej muzyce. Na parkiecie pojawiły się księżniczki, policjanci, rycerze i postacie z bajek. Z wielką ochotą uczestniczyły w konkursach prowadzonych przez nauczycielki. Na twarzach wszystkich malował się uśmiech, który nie zniknął mimo chwilowego zmęczenia.

Ośnieżone drzewa, kiełbaski i kucyk

DĘBLIN Dzieci z klasy 0 „a" z ZSO nie mogą narzekać na nudę. Ostatnio wspólnie z rodzicami i nauczycielami wybrały się do Sędowic na kulig. Jadąc na sankach, podziwiały naturalne piękno nadwieprzańskiej przyrody okrytej śniegiem. Dzieci odwiedziły też gospodarstwo kierowcy, pana Pawła, w którym zapoznały się z kucem szetlandzkim Guciem oraz końmi Czarkiem i Ordą. Na zakończenie na wszystkich czekały gorące kiełbaski z grilla.

eprasa.pl 61dbc2738f

Stronę redaguje Tomasz Kępka
tel. 511 192 743, e-mail: tomaszkepka86@wp.pl

Gmina Kłoczew

PRZYPOMNIELI ŚWIĄTECZNĄ ATMOSFERĘ

Po raz pierwszy od 5 lat Koncert Noworoczny w Kłoczewie odbył się bez udziału publiczności. Z powodu pandemii widzowie zasiedli przed monitorami komputerów

Jednym z uczestników koncertu noworocznego był zespół „Czerniczanki z kapelą". Panie i panowie uraczyli internautów tradycyjną oraz mało znaną, ludową pastorałką

W tegorocznym wydarzeniu wzięły udział zespoły „Czerniczanki z kapelą", „Kawęczyn" i „Kłoczewiacy". Muzycy ubrani w ludowe stroje zaśpiewali po dwie kolędy. Natomiast po jednym utworze wykonały młode solistki: Emilia Głodek, Natalia Kwas i Agata Lechnio.

TYGODNIE PRZYGOTOWAŃ

Premiera koncertu zarejestrowanego na scenie Gminnego Ośrodka Kultury miała miejsce 28 stycznia na kanale YouTube. Nagrania poprzedziły trwające kilka tygodni przygotowania. - *Chodziło o jak najlepsze wykonanie. Nad produkcją czuwał Bartosz Woźniak* - mówi Anna Żaczek, dyrektor GOK.
W blasku świateł i świątecznym anturażu wybrzmiały najpiękniejsze polskie kolędy i pastorałki. Na filmie widzowie mogą wysłuchać łącznie 9 bożonarodzeniowych utworów. Koncert cieszył się sporym powodzeniem wśród internautów. W dniu premiery miał 600 wyświetleń. W dalszym ciągu można go odtwarzać na facebookowej stronie ośrodka kultury i poprzez serwis YouTube.

Z MIŁOŚCI DO ŚPIEWANIA

Nietypowy występ przypadł też do gustu uczestnikom. - *Było trochę tremy, ale dzięki panu Bartoszowi wszystko się udało. Pracuje się z nim wspaniale. Dziękuję też panu wójtowi, że taki koncert pomógł sfinansować* - mówi Halina Babik, liderka zespołu „Czerniczanki". Panie zaśpiewały tradycyjną kolędę „Z narodzenia Pana" i mało znaną, ludową „Za oknem mroźna noc". - *Jest to pastorałka pasterska z okolic Skierniewic. Spodobała nam się, bo śpiewa się ją gwarą podobną do naszej. Mamy ją w repertuarze od dwóch lat* - przyznaje członkini „Czerniczanek".
Dla 11-letniej Emilii Głodek występ przed kamerą to normalność. - *Śpiewanie jest jej pasją, którą łączy z nauką, bo uczestniczy w szkoleniach wokalnych w Garwolinie. A ostatnio udało jej się odnieść wiele sukcesów w konkursach on-line w Polsce i za granicą* - zdradza mama solistki.
Na scenie pojawił się także wójt gminy Kłoczew. Zenon Stefanowski za pośrednictwem Internetu złożył życzenia mieszkańcom.
Wyjątkowego, świątecznego klimatu dodawał też wystrój sceny. - *Ustawiliśmy choinki i lampiony. Użyliśmy też nowe kurtyny i oświetlenie* - wylicza Anna Żaczek, która poprowadziła koncert.

Tomasz Kępka

Studio b-ART Bartosz Woźniak

Agata Lechnio

Studio b-ART Bartosz Woźniak

Emilia Głodek

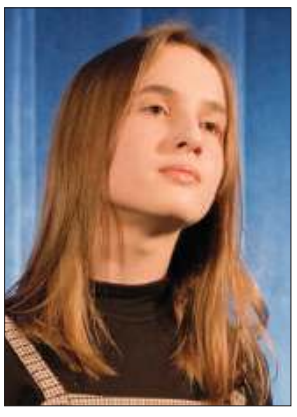

Studio b-ART Bartosz Woźniak

Natalia Kwas

Scania zastąpiła wysłużonego „stara"

Na tę chwilę druhowie czekali od kilku lat. 30 stycznia jednostka Ochotniczej Straży Pożarnej w Starym Zadybiu otrzymała nowy samochód ratowniczo-gaśniczy

Nowy pojazd zawitał przed remizą w Starym Zadybiu w sobotę, 30 stycznia

Z powodu obostrzeń wóz nie był hucznie witany. Na placu przed remizą zgromadziło się kilka osób. Cenny nabytek w imieniu władz gminy przekazał strażakom wójt Kłoczewa. - *Życzę, aby nigdy was nie zawiódł w podejmowaniu akcji niesienia pomocy, ratowania życia i mienia* - zaznaczył Zenon Stefanowski. Przy okazji włodarz podziękował druhom za profesjonalizm w podejmowaniu działań ratowniczych.

NAJBARDZIEJ CIESZY AUTOPOMPA

Pozyskany średni samochód ratowniczo-gaśniczy to nie tylko nowoczesna i wygodna maszyna, która nie zawiedzie w terenie. Posiada również elementy wyposażenia, które do tej pory były dla strażaków ze Starego Zadybia nieosiągalne. - *Bardzo się cieszę a autopompy. Do tej pory mieliśmy motopompę, która często nas zawodziła. Ale jest i zestaw hydrauliczny, którego nam brakowało* - przyznaje Mateusz Pieńkosz, prezes OSP.
Nowym pojazdem strażacy jeszcze nie wyruszyli na akcję, ale mieszkańcy mogli nim się już przejechać. Taką możliwość w niedzielne przedpołudnie, przy zachowaniu reżimu sanitarnego, stworzyli im sami druhowie. Pomysł cieszył się sporym powodzeniem.
A co się stanie z dotychczasowym samochodem? Star 200 służący w jednostce od 1994 r. najprawdopodobniej jeszcze jakiś czas w niej zostanie. Strażacy mają do pojazdu sentyment. - *Do tej pory na żadnej akcji nas nie zawiódł. Ale wymagał częstych napraw i konserwacji. O jego dalszych losach podejmiemy decyzję na zebraniu* - mówi prezes Pieńkosz.
Oficjalne poświęcenie i wprowadzenie scani do służby, według przewidywań kierownictwa placówki, nie nastąpi prędko. Z powodu pandemii prawdopodobnie może nastąpić dopiero podczas jubileuszu 100-lecia OSP w 2023 r.

Tomasz Kępka

epraca.pl 61ab82 7337

Stronę redaguje Tomasz Mikusek,
tel. 606 694 364 , e-mail: tomasz@twojglos.pl

Gmina Nowodwór

Można głosować na paczkomat

GRABÓW SZLACHECKI Już 582 głosy oddali internauci na stronie Inpost w sprawie lokalizacji paczkomatu. Urządzenie do nadawania i odbierania przesyłek miałoby stanąć w centrum wsi. Montaż paczkomatu z pewnością ułatwiłby korzystanie z usług kurierskich przez mieszkańców. W wielu przypadkach nie byłoby już konieczne podróżowanie do Ryk. Głosowanie jeszcze trwa. Swój głos można oddać na stronie www.inpost.pl/blisko-ciebie i znaleźć wybraną lokalizację.

tm

Radni ustalą plan pracy

NOWODWÓR W najbliższy piątek (5 lutego) odbędzie się posiedzenie rady gminy. Radni będą m.in. ustalać plan pracy na 2021 rok. Początek obrad o godz. 13 w sali konferencyjnej urzędu gminy. Posiedzenie można również śledzić w Internecie na platformie YouTube wchodząc na kanał gminy Nowodwór.

tm

STRAŻACY POMOGĄ „GASIĆ" EPIDEMIĘ

Druhowie z terenu gminy Nowodwór są gotowi, aby dowieźć pacjentów do punktów szczepień

- Zgłosiłem naszą jednostkę do tej akcji. Jesteśmy cały czas w pogotowiu i czekamy na pierwszego pacjenta - mówi Marcin Cybula, prezes Ochotniczej Straży Pożarnej w Nowodworze

Kolejne grupy pacjentów mogą się rejestrować na szczepienia przeciwko Covid-19. W ostatnim tygodniu stycznia na terenie gminy rozpoczęły się zapisy osób w wieku powyżej 70 lat. Tak jak w każdej gminie są ludzie, którzy mogą mieć kłopot z dotarciem do punktu szczepień. - *W tej sytuacji mogą zwrócić się do naszego urzędu o pomoc w zorganizowaniu transportu* - mówi wójt Ryszard Piotrowski. Zgłoszenia są przyjmowane w godzinach pracy urzędu pod numerem 81 86 61 018.

OCHOTNICY GOTOWI

Z transportu mogą skorzystać osoby niepełnosprawne oraz inni mieszkańcy, którzy mają „niemożliwe do przezwyciężenia we własnym zakresie trudności w samodzielnym dotarciu do najbliższego punktu szczepień". W przypadku niepełnosprawnych powinni oni posiadać aktualne orzeczenie o niepełnosprawności w stopniu znacznym, o kodzie „R" lub „N" lub odpowiednio I grupę z wyżej wymienionymi schorzeniami.

Wójt Piotrowski zapewnia, że samorząd jest przygotowany do organizacji takiej pomocy. Do transportu zamierza wykorzystywać lekkie samochody ratowniczo-gaśnicze miejscowych jednostek OSP, pojazd używany przez gminę, a w szczególnych przypadkach także szkolnego busa, który jest przystosowany do przewozu osób poruszających się na wózkach inwalidzkich. - *Wszystkie jednostki z naszego terenu zadeklarowały chęć udziału w transporcie pacjentów* - zaznacza wójt.

W OCZEKIWANIU NA PIERWSZEGO PACJENTA

Potwierdzają to rozmowy ze strażakami. - *Bez wahania zgłosiłem naszą jednostkę do tej akcji* - mówi Marcin Cybula, prezes Ochotniczej Straży Pożarnej w Nowodworze. - *Jesteśmy cały czas w pogotowiu i czekamy na pierwszego pacjenta* - dodaje.

Nie inaczej jest w Zawitale. - *Już kilka tygodni temu zgłosiliśmy się do pomocy przy ewentualnym transporcie osób chcących się zaszczepić* - mówi Andrzej Gągała, naczelnik w Ochotniczej Straży Pożarnej. - *Podczas niedawnej wideokonferencji z komendantami powiatowym i wojewódzkim otrzymaliśmy wskazówki na temat akcji i omówiliśmy wszelkie założenia* - dodaje. Niebawem do gminnych jednostek ma trafić sprzęt do ochrony osobistej - fartuchy, maski, rękawice czy gogle.

W gminie Nowodwór szczepienia prowadzi Niepubliczny Zakład Opieki Zdrowotnej „MediVita". Przychodnia przyjmuje zgłoszenia telefonicznie pod numerem 81 86 61 935. Chętni mogą się zapisywać także poprzez ogólnopolską, całodobową infolinię pod numerem: 989. lub elektronicznie poprzez e-rejestrację dostępną na stronie www.pacjent.gov.pl.

Tomasz Mikusek

Zostań rachmistrzem

Do 12 lutego można zgłaszać swoje kandydatury na rachmistrza spisowego na terenie gminy Nowodwór

Kandydat na rachmistrza musi mieć ukończone 18 lat oraz nieposzlakowaną opinię. Ma posiadać wykształcenie co najmniej średnie. Nie może być skazany prawomocnym wyrokiem za umyślne przestępstwo, lub umyślne przestępstwo skarbowe. Kandydaci przejdą szkolenie on-line przygotowujące do przeprowadzenia spisu, które zakończy się egzaminem. Osoby, które uzyskają co najmniej 60 proc. poprawnych odpowiedzi zostaną wpisane na listę osób zakwalifikowanych do pełnienia roli rachmistrza. Kandydaci, którzy uzyskają najwyższe miejsce na liście zostaną powołani na rachmistrza oraz podpiszą umowę zlecenie z Głównym Urzędem Statystycznym. Podstawowym zadaniem rachmistrza będzie przeprowadzanie wywiadów bezpośrednich lub telefonicznych z mieszkańcami podczas Narodowego Spisu Powszechnego Ludności i Mieszkań w 2021 r.

Swoje oferty można składać osobiście w urzędzie gminy, lub wysłać na adres e-mail: sekretariat@nowodwor.eurzad.eu. Więcej informacji można uzyskać pod nr. tel. 81 866 10 18.

tm

Przedszkolaki dokarmiają ptaki zimową porą

GRABÓW SZLACHECKI Przedszkolaki ze Szkoły Podstawowej im. Henryka Sienkiewicza pamiętają o dokarmianiu ptaków w zimę. Dlatego z pomocą opiekunów co jakiś czas uzupełniają m.in. ziarnami karmniki wiszące na zewnątrz szkolnego budynku (fot. SP w Grabowie Szlacheckim)

10 NAJPOPULARNIEJSZYCH STACJI

TELE PANORAMA

Program telewizyjny 5 - 11.02.2021

FILM WOJENNY NIEDZIELA TV PULS 20:00

Przełęcz ocalonych

Podczas II wojny światowej żołnierze amerykańscy walczą z Japończykami o tereny na Pacyfiku. Strategicznym celem jest japońska wyspa Okinawa. Wśród Amerykanów jest sanitariusz Desmond Thomas Doss (Andrew Garfield). Chłopak chciał zostać lekarzem, jednak nie miał szansy zrealizować swojego marzenia. Postanowił więc wstąpić do armii. Ze względu na przekonania i religię swoją służbę widzi jednak inaczej niż pozostali - zamiast zabijać, chce ratować. W związku z tym odmawia noszenia broni. Przez swoje postępowanie przez innych uważany jest za tchórza. Doss jednak szybko udowadnia wszystkim, że pomimo tego, że nie walczy z bronią w ręku, stać go naprawdę na wiele... „Przełęcz ocalonych" to doskonały film w reżyserii Mela Gibsona opowiadający prawdziwą, niesamowitą historię człowieka, który bez użycia broni uratował dziesiątki żołnierzy podczas niezwykle krwawego starcia na Okinawie. Pod bardzo ostrym i stałym ostrzałem, pozostaje na placu boju i ratuje siedemdziesięciu pięciu ciężko rannych żołnierzy, za co zostaje odznaczony Medalem Honoru. Film otrzymał aż sześć nominacji do Oscara i zdobył dwie statuetki. Przygotujcie się na naprawdę wielkie emocje!!

FILM SF SOBOTA POLSAT 20:00

Kapitan Ameryka: Wojna bohaterów

Dzielna drużyna Avengers pod wodzą Kapitana Ameryki (Chris Evans) i Czarnej Wdowy (Scarlett Johansson) wyrusza do Nigerii. Ich celem jest powstrzymanie niebezpiecznego kryminalisty Brocka Rumlowa (Frank Grillo). Mężczyzna razem ze swoimi współpracownikami atakuje laboratorium chemiczne w Lagos. Celem złoczyńców jest zdobycie groźnego wirusa. Avengersom udaje się udaremnić niecny plan. W efekcie ich akcji dochodzi jednak do poważnych zniszczeń i strat w cywilach. Zaniepokojone władze postanawiają wprowadzić ustawę, która umożliwi kontrolę działań superbohaterów. Rządowy projekt budzi obawy niektórych członków Avengers. Na tym tle dochodzi do rozłamu w grupie. Widowiskowe kino akcji, inspirowane komiksem wydawnictwa Marvel i będące bezpośrednią kontynuacją kinowego hitu Avengers: Czas Ultrona. Twórcy filmu, bracia Anthony i Joe Russo zadbali o wciągającą intrygę, błyskotliwe dialogi, zapierające dech w piersiach efekty specjalne oraz emocjonujące sceny walk i pościgów.

DRAMAT KRYMINALNY WTOREK TVN 7 20:35

Pakt z diabłem

Ekranizacja książki pod tym samym tytułem autorstwa Dicka Lehra i Gerarda O'Neilla, pary dziennikarzy zajmujących się sprawą Jamesa „Whiteya" Bulgera. Był on przed kilkunastu laty najbardziej poszukiwanym przestępcą na świecie (jego nazwisko figurowało tuż obok nazwiska Osamy bin Ladena!), oskarżano go o kilkanaście zabójstw i przestępczość zorganizowaną (to na nim wzorował swą postać Jack Nicholson w „Infiltracji"). Obraz Scotta Coopera przedstawia biografię Bulgera: jego współpracę z FBI, wzlot na szczyt, rodzinną tragedię, w końcu upadek. Południowy Boston, lata 70. XX wieku. Agent FBI John Connolly (Joel Edgerton) namawia irlandzkiego gangstera Jimmy'ego Bulgera (Johnny Depp) do współpracy z FBI. Jej celem jest pozbycie się wspólnego przeciwnika – włoskiej mafii. Przymierza wymyka się jednak spod kontroli. Whitey bezkarnie łamie prawo, co pozwala mu umocnić swoją władzę i zyskać miano jednego z najbardziej bezwzględnych i niebezpiecznych gangsterów w historii Bostonu.

FILM ANIMOWANY PIĄTEK POLSAT 20:00

Iniemamocni II

W rodzinie Iniemamocnych zachodzą zmiany. Helen rozwija karierę, a Bob opiekuje się dziećmi, realizując się w zaciszu domowych pieleszy. Nowa sytuacja jest trudna dla wszystkich, a ujawniające się nadprzyrodzone zdolności Jack-Jacka nie czynią jej łatwiejszą. Gdy w ich życiu pojawia się kolejny czarny charakter, rodzina musi znów zjednoczyć siły, by stawić czoła wyzwaniu.

FILM SENSACYJNY PONIEDZIAŁEK POLSAT 20:05

Świat w płomieniach

Policjant John Cale (Channing Tatum) marzy o pracy w jednostce specjalnej, której zadaniem jest ochrona prezydenta Jamesa Sawyera (Jamie Foxx). Niestety, jego podanie zostaje odrzucone. Nie chcąc zawieść córeczki, John zabiera ją na wycieczkę po Białym Domu. Miejsce to zostaje nieoczekiwanie zaatakowane przez bezwzględnych terrorystów.

PIĄTEK 5 Lutego

TVP 1 (DVB-T)

7.00 Transmisja mszy św. **7.30** Agape **8.00** Wiadomości **8.35** Ranczo (41) **9.40** Komisarz Alex (77) **10.35** Ojciec Mateusz (249) **11.25** Kasta **12.00** Wiadomości **12.10** Agrobiznes **12.30** Agropogoda **12.35** Magazyn rolniczy **12.50** Simon Reeve i jego śródziemnomorskie przygody **14.00** Elif (911) **14.50** Policzmy się dla Polski – magazyn

15.00 Wiadomości
15.15 Alarm! – magazyn
15.35 Gra słów. Krzyżówka
16.05 Przysięga (346)
Reyhan opowiada Melike o swojej sytuacji. Dochodzi do wniosku, że w szpitalu mogło dojść do pomyłki.
17.00 Teleexpress
17.15 Jaka to melodia?
17.55 Klan (3746)
18.20 Kasta
18.55 Jeden z dziesięciu
19.30 Wiadomości
20.10 Alarm! – magazyn
20.30 Leśniczówka (333)
21.00 Blondynka (104)
Sylwia prosi męża, żeby rozmówił się z Martą. Jasiunia ma koszmarny sen. Po przebudzeniu dochodzi do wniosku, że trzeba uratować Majaki. Biznes Elwirki się rozkręca.
21.45 Blondynka. Kulisy serialu
22.00 U Pana Boga za miedzą
♦♦♦ – komedia Polska 2009
Reż. Jacek Bromski, wyk. Krzysztof Dzierma, Andrzej Beja-Zaborski, Wojciech Solarz
0.05 Barbershop 3: Na ostro
♦♦♦ – komedia USA 2016

TVP 2 (DVB-T)

6.45 Anna Dymna – spotkajmy się **7.15** Familiada **7.55** Pytanie na śniadanie **10.40** Panorama **10.50** Pytanie na śniadanie **11.15** Policzmy się dla Polski **11.25** Zacznij od nowa **11.50** Barwy szczęścia (2379) **12.30** Koło fortuny **13.15** Kozacka miłość (44) **14.05** Va banque – teleturniej **14.35** Na sygnale (222) – serial obyczajowy Polska

15.10 Doktor Kleist – lekarz rodzinny (127)
16.00 Koło fortuny
16.35 Familiada – teleturniej
17.15 Więzień miłości (485)
– serial obyczajowyTurcja
18.00 Panorama
18.20 Va banque – teleturniej
18.45 Kozacka miłość (45)
– serial Rosja/Ukraina
19.35 Barwy szczęścia (2379, 2380) – serial Polska
20.45 Przepis dnia – magazyn
20.55 Postaw na milion
– teleturniej
21.50 Urodzona gwiazda (8)
Moskwa. Przedstawiciele agencji koncertowej oskarżają Klaudię o naruszenie zasad. Minister kultury zaleca radykalną zmianę wizerunku i stylu wykonywania. Klaudia wraca do Leningradu.
22.40 Muzyka, taniec, zabawa
– program muzyczny
23.45 Dawno temu w Ameryce (2)
♦♦♦♦♦ – dramat USA/Wł. 1984
Reż. Sergio Leone, wyk. Robert De Niro, James Woods, Elizabeth McGovernová
1.50 Twój wybór – komedia romant. Francja/Belgia 2017
♦♦

Polsat (DVB-T)

6.00 Nowy dzień z Polsat News **8.40** Malanowski i Partnerzy **9.40** Sekrety rodziny **10.40** Dlaczego ja? **11.40** Gliniarze – serial fabularno-dokumentalny **12.50** Wydarzenia **13.25** Interwencja – magazyn reporterów **13.40** Trudne sprawy (941) – serial fabularno-dokumentalny Polska **14.40** Dlaczego ja? (947) – serial fabularno-dokumentalny Polska

15.50 Wydarzenia
16.10 Pogoda
16.15 Interwencja
16.30 Na ratunek 112 (409)
17.00 Gliniarze (460)
Z osiedlowego placu zabaw zostaje uprowadzony pięcioletni chłopiec. Detektywi odkrywają wkrótce, że z konta rodziny ofiary została pobrana duża suma pieniędzy.
18.00 Pierwsza miłość (3167)
– serial Polska
19.25 Gość „Wydarzeń"
20.00 Iniemamocni II – film animowany USA 2018
22.45 X-Men: Ostatni bastion
♦♦♦ – film sf USA/Wielka Brytania/Kanada 2006
Reż. Brett Ratner, wyk. Hugh Jackman, Halle Berry, Ian McKellen
X-Meni to mutanci wyposażeni w nadprzyrodzone umiejętności. Gdy profesor Charles Xavier wynajduje lek odwracający mutację, wojowniczy Magneto zbiera armię przeciwko zwolennikom antidotum.
0.55 A.I.: sztuczna inteligencja
♦♦♦♦ – film sf USA/W. Bryt. 2001

TVN (DVB-T)

5.30 Uwaga! **5.45** Mango – Telezakupy **7.00** Kuchenne rewolucje **8.00** Dzień Dobry TVN **11.35** Doradca smaku: Mus z tuńczyka z krewetkami – magazyn kulinarny Polska **11.45** Ukryta prawda **12.50** Szpital (651) – serial fabularno-dokumentalny**13.50** Rozwód. Walka o wszystko (30) – serial fabularno-dokumentalny Polska **14.55** Szpital (652)

15.55 Kuchenne rewolucje
17.00 Rozwód. Walka o wszystko (31) – serial fab.-dok.
18.00 Ukryta prawda (919)
Nauczycielka języka polskiego interesuje się życiem pracowników szkoły. Sądzi, że katechetka ma romans z romanistą. Informacja szybko się rozchodzi, powodując problemy.
19.00 Fakty
19.25 Uwaga! Koronawirus
19.55 Uwaga! – magazyn
20.05 Bękarty wojny – film
♦♦♦♦ wojenny USA/Niemcy 2009
Reż. Quentin Tarantino, Eli Roth, wyk. Brad Pitt, Mélanie Laurent, Christoph Waltz
Do specjalnej jednostki do walki z hitlerowcami są rekrutowani wysoko wykwalifikowani żołnierze o żydowskich korzeniach. Oddział szybko staje się koszmarem Niemców.
23.15 Hannibal – thriller W. Bryt./USA/Włochy 2001
♦♦♦ Reż. Ridley Scott, wyk. Anthony Hopkins, Julianne Moore, Gary Oldman
2.00 Kuba Wojewódzki
3.00 Uwaga!

TVN 7 (DVB-T)

7.35 Ukryta prawda **10.35** Ten moment **11.05** Szpital **12.05** Szkoła **13.05** Sąd rodzinny **14.05** Sędzia Anna Maria Wesołowska **15.05** Ukryta prawda **16.05** Zakochani po uszy (283) **16.35** Brzydula (78) – serial obyczajowy Polska **17.10** 19+ (414, 415) **17.10** 19+ **18.15** Sprzątaczki **19.00** Ukryta prawda **20.00** Brzydula (79) – serial obyczajowy Polska **20.30** ♦♦♦ Totalna magia – komedia USA 1998, reż. Griffin Dunne, wyk. Sandra Bullock **22.50** ♦♦♦ List w butelce – melodramat USA 1999, reż. Luis Mandoki, wyk. Kevin Costner

TVP Kultura (DVB-T)

9.30 Louise nad morzem – anim. **11.00** Układ krążenia (5) **12.30** ♦♦♦ Kamizelka – film Polska 1971 **13.25** Sami Yaffa na tropie dźwięków **15.25** ♦♦♦♦♦ Pora umierać – dr. Polska 2007 **17.25** Czterdziestolatek – 20 lat później (4) **18.30** Informacje kulturalne **18.55** Co dalej? **19.15** Którędy po sztukę **19.25** Antyfonie **20.00** ♦♦♦ Łowcy skalpów – western USA 1968, reż. Sydney Pollack, wyk. Burt Lancaster **21.50** Tego się nie wytnie **23.15** Tego się nie wytnie ekstra **23.35** Gomorra **0.25** Klub seniora

TVP Sport (DVB-T)

12.55 Barbosa... – film dok. **13.30** (L) MMA – ONE Championship: Unbreakable III w Singapurze **16.10** Lekkoatletyka – Halowy mityng Czech Indoor Gala w Ostrawie **17.25** (L) Lekkoatletyka – Halowy mityng ISTAF: Zawody w Berlinie **19.55** Studio Pucharu Polski **20.15** (L)Hokej na lodzie – Puchar Polski: Finał: JKH GKS Jastrzębie – Re-Plast Unia Oświęcim **21.40** Studio Pucharu Polski **21.50** (L) Hokej na lodzie – Puchar Polski: Finał: JKH GKS Jastrzębie – Re-Plast Unia Oświęcim

TV 4 (DVB-T)

6.00 Strażnik Teksasu (179, 180) **8.00** Nasz nowy dom **9.00** Sędzia Judy **10.25** Nowe sekrety sąsiadów (23, 24) **11.25** Pamiętniki z wakacji **12.25** Wspaniali ludzie **13.00** Wzór **13.55** Kobra – oddział specjalny **15.00** STOP Drogówka **16.00** Z miłości do dziecka (5) **17.00** Nowe sekrety sąsiadów (24, 25) **18.00** Policjantki i policjanci (702, 703) **20.00** Święty (57, 58) **21.00** Gwiazdy kabaretu **22.00** Sprawiedliwi – wydział kryminalny (425, 426) **0.20** ♦♦ Duchy kanionu – horror USA 2016 **2.05** Interwencja **2.25** Disco Polo Life

TV Trwam (DVB-T)

11.25 Głos Polski **11.45** Spotkania z ekologią **12.20** Na przekór ciemności **13.30** Msza Święta **14.30** Aktywna zima **15.00** Modlitwa w Godzinie Miłosierdzia **15.20** Mocni w wierze **16.10** Siódmy sakrament **16.35** Świat na wyciągnięcie ręki **17.00** W Solankowej Dolinie **17.25** Kolory świętości **18.15** Westerplatte młodych **19.00** Warto zauważyć... **19.30** Opowieści Theo **20.00** Informacje **20.20** Różaniec **21.00** Apel Jasnogórski **21.40** Polski punkt widzenia **22.00** Ziemia obiecana (123) **22.50** Odebrano nam całe dzieciństwo

TV Puls (DVB-T)

8.00 Lombard. Życie pod zastaw (330, 85) **10.00** Kobra – oddział specjalny **12.00** Zaklinaczka duchów (74, 75) **14.00** Lombard. Życie pod zastaw (86, 87) **16.00** Rodzinny interes (114, 115) **18.00** Lombard. Życie pod zastaw (330, 331) **20.00** ♦♦♦ Kula w łeb – film sensacyjny USA/Indie/Suazi 2012, reż. Walter Hill, wyk. Sylvester Stallone **21.50** ♦♦♦♦ Dziedzictwo krwi – film akcji Francja 2016 **23.25** ♦♦♦♦ Dorwać gringo – dramat USA/Meksyk 2012

♦♦♦♦♦ koniecznie ♦♦♦♦ zdecydowanie tak ♦♦♦ możesz ♦♦ nie musisz ♦ zdecydowanie nie ● dla dorosłych (L) na żywo

DVB-T stacje dostępne w naziemnej telewizji cyfrowej

eprasa.pl 61dbc2738f

SOBOTA 6 Lutego

TVP 1

7.00 Transmisja mszy św. **7.35** Rok w ogrodzie **8.15** Wojsko-polskie.pl **8.40** Pełnosprawni **9.10** Magazyn śledczy Anity Gargas **9.40** Klasztory Europy... **10.50** Blondynka (104) **11.45** ♦♦♦ Jeden dzień w Sundown – western USA 1957 **13.10** Zakochaj się w Polsce **13.40** Okrasa... **14.10** Z pamięci **14.25** (L) Skoki narciarskie – PŚ 1. konkurs mężczyzn w Klingenthalu

17.00 Teleexpress
17.30 Jaka to melodia?
18.25 Sanatorium miłości
19.30 Wiadomości
20.10 Alarm! – magazyn
20.35 Komisarz Alex (164) Policjanci badają sprawę śmierci profesora antropologii, którego ciało znaleziono powieszone na drzewie. Naukowiec interesował się sektą, która łączyła pogańskie wierzenia i ideologię ruchu New Age.
21.30 Niewidzialny gość – film ♦♦♦♦ kryminalny Hiszpania 2016 Reż. Oriol Paulo, wyk. Mario Casas, Ana Wagener Przedsiębiorca Adrián Doria został oskarżony o zamordowanie kochanki, Laury. Mężczyzna opowiada prawniczce o wydarzeniach sprzed trzech miesięcy.
23.25 U Pana Boga za miedzą ♦♦♦ – komedia Polska 2009 Reż. Jacek Bromski, wyk. Krzysztof Dzierma, Andrzej Beja-Zaborski
1.30 Barbershop 3: Na ostro ♦♦♦ – komedia USA 2016 Reż. Malcolm D. Lee
3.30 Jaka to melodia? – teleturniej

TVP 2

5.50 Barwy szczęścia (2376, 2377) **6.55** M jak miłość (1562) – serial obyczajowy **7.40** Przepis dnia **7.55** Pytanie na śniadanie **11.20** Rodzinny ekspres – magazyn poradnikowy **11.50** Alternatywy 4 (6) **13.00** Anything goes. Ale jazda! – program rozrywkowy **14.00** Familiada – teleturniej **14.35** Koło fortuny – program rozrywkowy

15.15 The Voice Senior: Półfinał, część 1. – quiz muzyczny
17.50 Słowo na niedzielę
18.00 Panorama
18.35 Postaw na milion – teleturniej
19.35 Lajk! – magazyn
20.00 The Voice Senior: Finał – program rozrywkowy
22.00 The Voice Senior: Finał – wyniki
22.40 Hity wszech czasów – program muzyczny
23.45 Do zakochania jeden krok ♦♦♦ – komedia romantyczna W. Bryt. 2017 Reż. Richard Loncraine, wyk. Imelda Staunton, Celia Imrie, Timothy Spall Sandra, szczęśliwa sześćdziesięciolatka, odkrywa, że jej mąż ma romans z jej najlepszą przyjaciółką. Zdruzgotana wyjeżdża do Londynu, gdzie niespodziewanie na nowo odkrywa radość życia.
1.45 Operacja „Świt” ♦♦♦♦ – dramat wojenny USA/Luksemburg 2006 Reż. Werner Herzog
3.50 Przystań – film psychologiczny Polska 1997 ♦♦♦

Polsat

5.25 Telezakupy TV Okazje **6.00** Nowy dzień z Polsat News **7.20** ♦♦♦ Maska Zorro – film przygodowy USA/Niemcy/Meksyk 1998 **10.10** Ewa gotuje **10.40** Nasz nowy dom **11.40** Bogaty dom – biedny dom **12.40** Rolnicy. Podlasie **13.45** Rolnicy – tak się żyje u nas na wsi **14.45** Nie mów do mnie śmieciarzu! – serial dokumentalny

15.45 Więzienie – serial dok.
17.45 Chłopaki do wzięcia – telenowela dokumentalna Piotr tęskni za kobietą na stałe. Przygody już go nie interesują. Grzegorz przygotował niespodziankę dla Agnieszki. Adrian liczy na to, że nowa pasja pomoże mu poznać jakąś dziewczynę.
18.50 Wydarzenia
19.25 Gość „Wydarzeń”
20.00 Kapitan Ameryka: Wojna bohaterów ♦♦♦♦ – film sf USA 2016 Reż. Anthony Russo, Joe Russo, wyk. Chris Evans, Robert Downey jr, Scarlett Johansson
23.15 W dolinie Elah – dramat ♦♦♦♦ kryminalny USA 2007 Reż. Paul Haggis, wyk. Tommy Lee Jones, Charlize Theron, Jason Patric, Susan Sarandon, Jonathan Tucker Mike powraca z misji w Iraku. Wkrótce po przybyciu do bazy w Nowym Meksyku znika bez śladu. Przełożeni utrzymują, że chłopak zdezerterował. W tę wersję nie wierzą jego rodzice.
2.00 Tajemnice losu

TVN

5.00 Uwaga! **5.15** Mango – Telezakupy **7.25** Kobieta na krańcu świata – cykl reportaży **8.00** Dzień Dobry TVN **11.30** Brzydula (75, 76) – serial obyczajowy Polska **12.30** Na Wspólnej (3165-3168) – serial obyczajowy Polska **14.20** Kobieta na krańcu świata – cykl reportaży **14.55** Wyjątkowe domy – serial dokumentalny Polska

15.30 Totalne remonty Szelągowskiej – magazyn
16.30 Kolekcja smaków – program rozrywkowy
17.00 Klinika bez tajemnic – serial dokumentalny Polska 2020
18.00 Patent na dom – magazyn poradnikowy
19.00 Fakty
19.45 Uwaga! – magazyn
20.00 Jak to robią single – komedia romantyczna USA 2016 ♦♦♦ Reż. Christian Ditter, wyk. Dakota Johnson, Rebel Wilson, Leslie Mann Opowieść o poszukiwaniu szczęścia w mieście, które nigdy nie zasypia. Perypetie singli: Alice, Robin, Lucy, Meg, Toma oraz Davida, którzy próbują znaleźć swoje drugie połówki w Nowym Jorku.
22.15 Sylwester w Nowym Jorku ♦♦♦ – komedia romantyczna USA 2011 Reż. Garry Marshall, wyk. Sarah Jessica Parker, Jessica Biel, Ashton Kutcher
0.50 Węże w samolocie ♦ – thriller USA/Niemcy 2006 Reż. David R. Ellis

TVN 7

8.55 Ten moment **9.55** Ukryta prawda **12.55** Kamil Stoch. Moja historia **13.55** ♦♦♦♦ Wakacje w krzywym zwierciadle – komedia USA 1983 **16.00** ♦♦ Akademia policyjna V: Misja w Miami Beach – komedia USA 1988 **18.00** ♦♦♦ W krzywym zwierciadle: Europejskie wakacje – komedia USA 1985, reż. Amy Heckerling, wyk. Chevy Chase **20.00** ♦♦♦♦ Tożsamość Bourne'a – film akcji USA/Niemcy/Czechy/Francja 2002, reż. Doug Liman, wyk. Matt Damon **22.35** ♦♦♦♦ Troja – film przygodowy USA/W. Bryt./Malta 2004, reż. Wolfgang Petersen, wyk. Brad Pitt

TV 4

6.00 Szczenięce lata Toma i Jerry'ego **7.00** Żona dla milionera **9.00** Galileo– program popularnonaukowy **11.00** ♦♦ Dziewczyny z drużyny II – komedia USA 2004 **13.00** STOP Drogówka – magazyn policyjny **14.00** Policjantki i policjanci (699-703) **19.00** Galileo – program popularnonaukowy **20.00** Święty (59, 60) – serial obyczajowy **21.00** Gwiazdy kabaretu **22.05** Sprawiedliwi – wydział kryminalny (427, 428) **0.20** ♦♦ Pokój grozy – horror USA 2016 **2.05** Interwencja **2.25** Disco Polo Life **3.25** Top 10 lista przebojów

TVP Kultura

9.20 ♦♦♦ Panna z mokrą głową – film przyg. Polska 1994 **11.10** Kariera Nikodema Dyzmy (1) **12.05** Młody duch tańca – reportaż z Japonii **12.40** Kobra – Głos mordercy **13.55** Dalej prosto – dramat Polska 2018 **14.30** Tego się nie wytnie **16.00** ♦♦♦♦ Purpura i czerń – dr. wojenny USA/W. Bryt./Włochy 1983 **18.25** Tamte lata, tamte dni **18.55** Scena muzyczna **20.00** ♦♦♦♦ Przed północą – dramat USA 2013 **21.55** Norah Jones: Live at Ronnie Scott's **23.05** ♦♦♦♦ Wideodrom – horror Kan./USA 1983

TV Trwam

12.03 Informacje **12.20** Warto zauważyć... **12.50** Aktywna zima **13.30** Msza Święta **14.35** Antarktyda – podróż na kraniec Ziemi **15.30** Wierzę w Boga **16.10** Tydzień, który zmienił świat **16.45** Filmowe życiorysy **17.00** Z Parlamentu Europejskiego **17.30** Mocni jego mocą **18.15** Rozmowy niedokończone **19.30** Katecheza ks. bp. A. Długosza **19.45** Modlitwa dzieci **20.00** Informacje **20.20** Różaniec **21.00** Apel Jasnogórski **21.40** Polski punkt widzenia **22.00** Mojżesz – 10 przykazań (42) **23.00** Głos serca (50)

TVP Sport

10.55 Lekkoatletyka – Halowy mityng ISTAF: Zawody w Berlinie **12.45** (L) Biegi narciarskie – Puchar Świata: Zawody w Ulricehamn **15.25** Studio PŚ **15.40** (L) Skoki narciarskie – PŚ: konkurs w Klingenthalu **16.25** Studio PŚ **17.10** (L) Piłka ręczna – PGNiG Superliga: Orlen Wisła Płock – Azoty-Puławy **19.05** Studio PKO BP Ekstraklasy **19.50** (L) Piłka nożna – PKO BP Ekstraklasa: Legia Warszawa – Raków Częstochowa **22.30** Sportowy wieczór **23.10** Skoki narciarskie – PŚ konkurs indywidualny mężczyzn w Klingenthalu

TV Puls

5.00 Dyżur **6.00** Łowcy skarbów (7) **7.00** Taki jest świat **8.00** Lombard. Życie pod zastaw (15-16, 83-87, 327-331) **20.00** ♦♦♦ Krwawy sport – film sensacyjny USA 1988, reż. Newt Arnold, wyk. Jean-Claude van Damme, Donald Gibb **21.55** ♦♦♦ Koliber – film sensacyjny W. Bryt./USA 2013 **23.55** ♦♦ Snajper III – film sensacyjny USA 2004 **1.30** Castle **2.40** Taki jest świat **3.15** Biesiada na cztery pory roku **3.55** Menu na miarę **4.35** Z archiwum policji

♦♦♦♦♦ koniecznie ♦♦♦♦ zdecydowanie tak ♦♦♦ możesz ♦♦ nie musisz ♦ zdecydowanie nie ● dla dorosłych (L) na żywo

DVB-T stacje dostępne w naziemnej telewizji cyfrowej

NIEDZIELA 7 Lutego

TVP 1

7.00 Msza święta **8.00** Tydzień **8.30** Zakochaj się w Polsce **9.05** Las bliżej nas **9.30** Okrasa... **10.00** Stulecie Winnych (22) **10.55** Słowo na niedzielę **11.00** Transmisja mszy **11.55** Między ziemią a niebem **12.00** Anioł Pański **12.15** Między ziemią a niebem **12.45** Rwanda 2020 **13.10** Dynastie **14.10** Z pamięci **14.25** (L) Skoki narciarskie – PŚ: 2. konkurs w Klingenthalu

17.00 Teleexpress
17.30 Ojciec Mateusz (283)
18.30 Jaka to melodia?
19.30 Wiadomości
20.15 Osiecka (12) Jaruzelski ogłasza wprowadzenie stanu wojennego. Osiecka jest załamana z powodu sytuacji politycznej w kraju. Odwiedza generała Kiszczaka z prośbą o zwolnienie z aresztu Janusza Andermana.
21.15 Sanatorium miłości
22.10 „Sanatorium miłości” – kulisy programu – felieton
22.20 Stawiam na miłość – komedia romantyczna USA 2017 ♦♦♦♦ Reż. Lee Friedlander, wyk. Sara Rue, Steve Bacic Autorka poczytnych romansów, Jo Payden, planuje napisanie nowej powieści. Inspiracji szuka w armii. Surowy dowódca nie zamierza przyznać jej taryfy ulgowej.
23.55 Niewidzialny gość – film ♦♦♦♦ kryminalny Hiszpania 2016 Reż. Oriol Paulo, wyk. Mario Casas, Ana Wagener
1.50 Zdradzona ♦♦♦ – thriller USA 2017 Reż. Jeff Hare

TVP 2

5.20 Barwy szczęścia (2378-2380) – serial obyczajowy **7.00** M jak miłość (1563) – serial obyczajowy **7.55** Pytanie na śniadanie **11.15** Zacznij od nowa – magazyn poradnikowy **11.45** Szansa na sukces. Opole 2020 **12.55** Szalona 30-tka zespołu Boys – koncert **14.00** Familiada – teleturniej **14.35** Koło fortuny – program rozrywkowy

15.10 Szansa na sukces. Opole 2020 – show
16.10 Na dobre i na złe (796)
17.05 Jutro należy do nas (22) – serial obyczajowy
18.00 Panorama
18.30 Lepsza połowa – serial komediowy Polska 2020
19.25 Na sygnale (288) – serial obyczajowy Polska
20.00 Operacja „Świt” ♦♦♦♦ – dramat wojenny USA/Luksemburg 2006 Reż. Werner Herzog, wyk. Zach Grenier, Christian Bale, Toby Huss
22.15 Wilczy totem – film przygodowy Chiny/Francja 2015 ♦♦♦ Reż. Jean-Jacques Annaud, wyk. Shaofeng Feng, Shawn Dou, Ankhnyam Ragchaa W 1967 r. Chen Zhen i Yang Ke zostają wysłani w głąb Mongolii. Chen Zhen bada życie koczowniczych plemion pasterskich. Pewnego dnia udaje mu się schwytać wilczka, którego postanawia oswoić.
0.20 Różyczka ♦♦♦♦ – dramat Polska 2010 Reż. Jan Kidawa-Błoński

Polsat

5.25 Telezakupy TV Okazje **6.00** Nowy dzień z Polsat News **8.15** Sezon na misia – film animowany USA 2006 **9.55** ♦♦♦♦ Most do Terabithii – film fantasy USA 2007, reż. Gábor Csupó, wyk. Josh Hutcherson **11.55** Iniemamocni II – film animowany USA 2018 **14.30** ♦♦♦♦ Kapitan Ameryka: Wojna bohaterów – film sf USA 2016, reż. Anthony Russo, Joe Russo

17.40 Nasz nowy dom – reality show Hanna wraz z dorosłym synem mieszka w małym domu. Do matki chce wrócić córka kobiety, która zamierza odejść od męża alkoholika. Niestety, w domu nie ma warunków do wychowywania dzieci Eweliny.
18.50 Wydarzenia
19.30 Państwo w państwie
20.00 Kabaret na żywo – Klinika Skeczów Męczących – program rozrywkowy
22.20 Hancock ♦♦♦ – film sensacyjny USA 2008 Reż. Peter Berg, wyk. Will Smith, Charlize Theron, Jason Bateman Nadużywający alkoholu, opryskliwy superbohater, John Hancock, traci szacunek mieszkańców miasta. Z pomocą spieszy mu wybitny specjalista od kreowania wizerunku, Ray Embrey.
0.05 Świat w płomieniach ♦♦♦ – film sensacyjny USA 2013 Reż. Roland Emmerich, wyk. Channing Tatum, Jamie Foxx, Maggie Gyllenhaal
3.00 Tajemnice losu
4.40 Disco gramy!

TVN

5.15 Mango – Telezakupy **7.25** Nowa Maja w ogrodzie **7.55** Akademia ogrodnika **8.00** Dzień Dobry TVN **11.30** Brzydula (77-79) – serial obyczajowy Polska **13.00** Co za tydzień – magazyn **13.30** Kolekcja smaków – program rozrywkowy **14.05** Wyjątkowe domy – serial dokumentalny Polska **14.40** Patent na dom – magazyn poradnikowy

15.45 Gliniarz w przedszkolu ♦♦♦ – komedia sensacyjna USA 1990 Reż. Ivan Reitman, wyk. Arnold Schwarzenegger, Penelope Ann Miller, Richard Tyson
18.00 Kuchenne rewolucje: „Karczma u sołtysa”, Duszniki Zdrój – reality show
19.00 Fakty
19.40 Raport smogowy
19.45 Uwaga! – magazyn
20.00 Dobre, podaj dalej
20.05 Van Helsing – horror ♦♦♦ USA/Czechy/Rumunia 2004 Reż. Stephen Sommers, wyk. Hugh Jackman, Kate Beckinsale, Richard Roxburgh Gabriel van Helsing, najsłynniejszy na świecie pogromca wampirów, otrzymuje kolejne zadanie. Tajna organizacja zleca mu wytropienie i unicestwienie legendarnego hrabiego Drakuli.
22.55 Frantic ♦♦♦♦♦ – thriller USA/Francja 1988 Reż. Roman Polański, wyk. Harrison Ford, Betty Buckley, Emmanuelle Seigner
1.25 MasterChef

TVN 7

7.55 Ukryta prawda **8.55** Ten moment **10.00** Ukryta prawda **13.05** Kamil Stoch. Moja historia **13.40** ♦♦♦ Uwolnić orkę – film przyg. USA/Fr./Meksyk 1993 **16.00** ♦♦♦ Szpiedzy tacy jak my – komedia USA 1985 **18.15** ♦♦ Akademia policyjna VI: Operacja Chaos – kom.USA 1989, reż. Peter Bonerz, wyk. Bubba Smith **20.00** ♦♦♦♦ Sherlock Holmes: Gra cieni – film W. Bryt./USA 2011, reż. Guy Ritchie, wyk. Robert Downey jr **22.45** ♦♦♦♦ Ludzkie dzieci – film sf USA/W. Bryt./Jap. 2006, reż. Alfonso Cuarón, wyk. Clive Owen **1.00** Druga strona medalu

TV 4

8.00 Żona dla milionera **9.00** ♦♦ Dziewczyny z drużyny II – komedia USA 2004 **10.55** Galileo **12.55** STOP Drogówka **13.55** Gwiazdy kabaretu **14.55** ♦♦ Dauntless. Bitwa o Midway – film wojenny USA 2019 **17.00** ♦♦ Szklane piekło – film akcji Francja/Belgia 2018, reż. Eric Summer, wyk. Claire Forlani **19.00** Galileo **20.00** ♦♦ Duchy kanionu – horror USA 2016, reż. Greg Mclean, wyk. Kevin Bacon, Radha Mitchell **22.00** ♦♦♦♦ Iluzjonista – dramat miłosny USA/Czechy 2006 **0.15** Śmierć na 1000 sposobów

TVP Kultura

9.35 Cztery pory roku młodego Antoniego – film anim. **10.20** Arsene Lupin (6) **11.15** Trzeci punkt widzenia **12.00** ♦♦♦ Shalako – western W. Bryt./Niem./Hiszp. 1968 **14.05** ♦♦♦♦ Kochankowie z Księżyca – komedia USA 2012 **15.45** Jordi Savall – Jerozolima **17.15** Studio Kultura – niedziela z... **18.05** Kalina **19.10** Kalina Jędrusik **20.00** ♦♦♦♦ Cztery wesela i pogrzeb – komedia romant. W. Bryt. 1994 **22.05** Trzeci punkt widzenia **22.35** ♦♦♦♦ Sprawa Moranta – film wojenny Australia 1980 **0.25** Klub seniora – anim.

TV Trwam

11.25 Bernadetta Księżniczka z Lourdes – film anim. 1990 **12.00** Anioł Pański z Ojcem Świętym **12.20** Wieś – to też Polska **13.30** Papież Polak do rodaków **14.35** Gala operetkowa od Wiednia do Budapesztu – Wiedeń **16.10** Koncert życzeń **17.00** Tam, gdzie Bóg płacze **17.30** Nowa ewangelizacja **18.15** Rozmowy niedokończone **19.30** Opowieści biblijne... **20.00** Informacje **20.20** Różaniec **21.00** Apel Jasnogórski **21.45** Jezus (2) **22.30** Pustynia Boga **23.00** Jak my to widzimy... **23.30** Tam, gdzie Bóg płacze

TVP Sport

10.50 (L) Lekkoatletyka – Meeting Metz Moselle Athlélor: Zawody w Metz **12.40** (L) Biegi narciarskie – PŚ: Zawody w Ulricehamn **13.45** Studio PŚ **14.20** (L) Skoki narciarskie – PŚ: 2. konkurs w Klingenthalu **16.25** Studio PŚ **16.55** (L) Piłka ręczna – PGNiG Superliga: MKS Piotrkowianin Piotrków Trybunalski – MMTS Kwidzyn **18.55** (L) Piłka nożna – Klubowe MŚ: 1. półfinał **21.00** Sportowy wieczór **21.40** Skoki narciarskie – PŚ: 2. konkurs indywidualny mężczyzn na skoczni HS 140 w Klingenthalu

TV Puls

9.45 ♦♦ Nowe przygody Aladyna – komedia Fr.2015 **11.50** ♦♦♦ Ace Ventura: Psi detektyw – komedia sensacyjna USA 1994 **13.40** ♦♦♦ Król Drozdobrody – film Niemcy 2008 **14.55** ♦♦♦ Śpiąca królewna – film Niemcy 2009 **16.05** ♦♦♦ Goście w Ameryce – komedia Francja/USA 2001 **18.00** ♦ Jeszcze raz – komedia Polska 2008 **20.00** ♦♦♦♦ Przełęcz ocalonych – film wojenny USA/Australia 2016, reż. Mel Gibson, wyk. Andrew Garfield **22.45** ♦♦♦♦ Operacja Anthropoid – film wojenny Czechy/W. Bryt./Francja/USA 2016

♦♦♦♦♦ koniecznie ♦♦♦♦ zdecydowanie tak ♦♦♦ możesz ♦♦ nie musisz ♦ zdecydowanie nie ● dla dorosłych (L) na żywo

DVB-T stacje dostępne w naziemnej telewizji cyfrowej

eprasa.pl 61dbc2738f

PONIEDZIAŁEK 8 Lutego

TVP 1

7.00 Transmisja mszy świętej **7.30** Okiem wiary **8.00** Wiadomości **8.10** Pogoda poranna **8.15** Kwadrans polityczny **8.35** Ranczo (42) **9.40** Komisarz Alex (78) – serial kryminalny **10.35** Ojciec Mateusz (250) – serial kryminalny **11.25** Kasta **12.00** Wiadomości **12.10** Agrobiznes **12.35** Agropogoda **12.45** Dynastie – serial dokumentalny **14.00** Elif (912)

15.00 Wiadomości
15.15 Alarm! – magazyn
15.35 Gra słów. Krzyżówka
16.05 Przysięga (347)
Reyhan pomaga mężowi wprowadzić poprawki w projekcie. Zdesperowana Şehriye telefonuje do Narin i prosi ją o pomoc.
17.00 Teleexpress
17.15 Jaka to melodia?
17.55 Klan (3747) – telenowela Polska
18.20 Kasta (79) – serial fabularno-dokumentalny Polska
18.55 Jeden z dziesięciu
19.30 Wiadomości
20.00 (L) Piłka nożna: Klubowe Mistrzostwa Świata: Półfinał
21.00 Teatr Telewizji: Paradiso – spektakl teatralny Polska 2019
Reż. Andrzej Strzelecki, wyk. Piotr Fronczewski, Witold Dębicki, Piotr Machalica
22.35 Kuba – rewolucja od kuchni – film dokumentalny
23.35 Warto rozmawiać
0.35 Stawiam na miłość
♦♦♦♦ – komedia romantyczna USA 2017

TVP 2

6.50 Coś dla Ciebie **7.15** Familiada **7.55** Pytanie na śniadanie **10.40** Panorama **10.45** Pytanie na śniadanie **11.15** Policzmy się dla Polski **11.25** Rodzinka.pl **11.50** Barwy szczęścia (2380) **12.25** Koło fortuny **13.15** Kozacka miłość (45) – program rozrywkowy **14.05** Va banque – teleturniej **14.35** Na sygnale (223) – serial obyczajowy Polska

15.05 Koło fortuny – extra
15.10 Doktor Kleist – lekarz rodzinny (128)
16.00 Koło fortuny
16.35 Familiada – teleturniej
17.15 Więzień miłości (486)
Zeliha chce iść do pracy, jednak matka jej na to nie pozwala. Azize opiekuje się rannym Oguzem.
18.00 Panorama
18.20 Va banque – teleturniej
18.45 Kozacka miłość (46)
19.35 Barwy szczęścia (2380, 2381) – serial obyczajowy
20.40 Kulisy serialu „M jak miłość” – felieton
20.55 M jak miłość (1564) – serial obyczajowy Polska
21.50 Urodzona gwiazda (8) – serial biograficzny
22.45 Lepsza połowa – serial komediowy Polska 2020
23.20 Truskawkowe dni
♦♦♦ – dramat Szwecja 2017
Reż. Wiktor Ericsson, wyk. Nelly Axelsson, Staszek Cywka, Julia Kijowska
1.00 Warto kochać (45)
1.50 Wilczy totem
♦♦♦ – film przygodowy Chiny/Francja 2015

Polsat

6.00 Nowy dzień z Polsat News **8.40** Malanowski i Partnerzy **9.40** Sekrety rodziny **10.40** Dlaczego ja? **11.40** Gliniarze – serial fabularno-dokumentalny **12.50** Wydarzenia **13.25** Interwencja – magazyn reporterów **13.40** Trudne sprawy (942) – serial fabularno-dokumentalny Polska **14.40** Dlaczego ja? (948) – serial fabularno-dokumentalny Polska

15.50 Wydarzenia
16.10 Pogoda
16.15 Interwencja – magazyn reporterów
16.30 Na ratunek 112 (410) – serial fabularno-dokumentalny
17.00 Gliniarze (461) – serial fabularno-dokumentalny
18.00 Pierwsza miłość (3168) – serial obyczajowy Polska
18.50 Wydarzenia
19.25 Gość „Wydarzeń”
20.05 Świat w płomieniach
♦♦♦ – film sensacyjny USA 2013
Reż. Roland Emmerich, wyk. Channing Tatum, Jamie Foxx, Maggie Gyllenhaal
22.55 Gra o życie
♦♦♦ – film sensacyjny USA 2008
Reż. Roel Reiné, wyk. Steven Seagal, Bernie McInerney, Ashley Greenfield
Steven Seagal jako były policjant, który stoczył się, stracił rodzinę i przegrał życie. Teraz jego długi wykupił tajemniczy osobnik i chce, by nasz bohater zabijał dla niego...
1.05 Kod da Vinci – thriller USA/Francja//W. Bryt./Malta 2006
♦♦♦ Reż. Ron Howard
4.10 Kabarety

TVN

5.05 Nowa Maja w ogrodzie **5.35** Akademia ogrodnika **5.45** Mango – Telezakupy **7.00** Kuchenne rewolucje **8.00** Dzień Dobry TVN **11.35** Dobre, podaj dalej – magazyn Polska **11.45** Ukryta prawda **12.50** Szpital (652) – serial fabularno-dokumentalny**13.50** Rozwód. Walka o wszystko (31) – serial fabularno-dokumentalny Polska **14.55** Szpital (653)

15.55 Kuchenne rewolucje
17.00 Rozwód. Walka o wszystko (32) – serial fab.
18.00 Ukryta prawda (920)
Ewelina spotyka się ze starszym od siebie mężczyzną. Relacje między nimi psują się, gdy Michał wraca z wyjazdu służbowego.
19.00 Fakty
19.25 Uwaga! Koronawirus
19.50 Raport smogowy
19.55 Uwaga! – magazyn
20.10 Doradca smaku
20.15 Na Wspólnej (3169)
20.55 Milionerzy – teleturniej
21.30 Rambo II – film sensacyjny
♦♦♦ USA/Meksyk 1985
Reż. George P. Cosmatos, wyk. Sylvester Stallone, Charles Napier, W. Ghent
Weteran wojny wietnamskiej John Rambo ma wykonać tajną misję rządową, która polega na odszukaniu przetrzymywanych przez Wietnamczyków jeńców wojennych.
23.40 Królestwo – thriller USA/Niemcy/Emiraty Arabskie 2007
♦♦♦♦ Reż. Peter Berg, wyk. Jamie Foxx, Chris Cooper
1.55 Co za tydzień

TVN 7

7.35 Ukryta prawda **10.35** Ten moment **11.05** Szpital **12.05** Szkoła **13.05** Sąd rodzinny **14.05** Sędzia Anna Maria Wesołowska **15.05** Ukryta prawda **16.05** Zakochani po uszy (283) **16.35** Brzydula (79) **17.10** 19+ **18.20** Kryminalni (5) – serial kryminalny Polska **19.30** Zakochani po uszy (284) **20.00** Brzydula (80) – serial obyczajowy Polska **20.30** Chyłka – Kasacja (2, 3) – serial kryminalny Polska **22.45** ♦♦ Zjawy – horror Niemcy/USA 2012, reż. Todd Lincoln, wyk. Ashley Greene **0.25** Niewierni (8) **1.25** Druga strona medalu **2.35** Noc magii

TV 4

9.00 Sędzia Judy **10.25** Nowe sekrety sąsiadów (24, 25) **11.25** Pamiętniki z wakacji **12.25** Święty (57) **12.55** Wzór **13.55** Kobra – oddział specjalny **15.00** STOP Drogówka **16.00** Z miłości do dziecka (6) **17.00** Nowe sekrety sąsiadów (25, 26) **18.00** Policjantki i policjanci (703, 704) **20.00** Sprawiedliwi – wydział kryminalny (429) **21.00** ♦♦ Na straży prawa – film akcji USA 2020, reż. York Alec Shackleton, wyk. Guy Pearce, Devon Sawa **23.00** Ucho Prezesa (5) **23.15** ♦ Andron – film sensacyjny Włochy/W. Bryt./Malta 2015

TVP Kultura

9.55 Reżyserzy **11.00** Układ krążenia (6) **12.30** ♦♦ Moja nowa droga – film Polska 2009 **13.25** Metropolitan Opera – legenda Nowego Jorku **15.30** ♦♦♦♦ Przypadek dla początkującego kata – film obyczajowy Czechosłowacja 1970 **17.25** Czterdziestolatek – 20 lat później (5) **18.30** Informacje kulturalne **18.55** Rok 2020 **19.20** Trzeci punkt widzenia **20.00** ♦♦♦♦ Pętla – dramat psychologiczny Polska 1957 **21.50** Powidoki **22.10** ♦♦♦♦ Walkabout – film obyczajowy Australia/W. Bryt. 1971 **0.00** Scena muzyczna

TV Trwam

10.15 Rozmowy niedokończone **11.20** 100 cudownych... **11.30** Przyroda w obiektywie **12.20** Pochodzenie świata **13.30** Msza Święta **14.30** Katedra w Chartres – święta geometria **15.30** Jej misja trwa **16.10** Sanktuaria polskie **16.30** Zew natury **16.55** Świadkowie **17.30** Natura obiektywnie **18.15** Rozmowy niedokończone **19.30** Opowieści Starego Testamentu **20.00** Informacje **20.20** Różaniec **21.00** Apel Jasnogórski **21.40** Polski punkt widzenia **22.10** Dziesięć przykazań (213) **23.05** Nowo nawróceni

TVP Sport

8.05 Koszykówka – Eliminacje ME kobiet: Polska – Białoruś **9.45** Biegi narciarskie – PŚ: Zawody w Ulricehamn **11.30** Lekkoatletyka – Halowy mityng ISTAF: Zawody w Berlinie **13.20** Piłka nożna – Klubowe MŚ: Tigres UANL – Ulsan Hyundai **15.25** Piłka nożna – PKO BP Ekstraklasa: Legia Warszawa – Raków Częstochowa **17.30** 4-4-2 **18.30** Studio Klubowych Mistrzostw Świata **18.55 (L)** Piłka nożna – Klubowe MŚ: 2. półfinał **21.15** Gol **23.00** Sportowy wieczór **23.35** Piłka nożna – Klubowe MŚ: 2. półfinał

TV Puls

6.00 Nash Bridges (79, 80) **8.00** Lombard. Życie pod zastaw (331, 86) **10.00** Kobra – oddział specjalny **12.00** Zaklinaczka duchów (75, 76) **14.00** Lombard. Życie pod zastaw (87, 88) **16.00** Rodzinny interes (115, 116) **18.00** Lombard. Życie pod zastaw (331, 332) **20.00** ♦♦♦ Air Force One – film sensacyjny USA/Niemcy 1997, reż. Wolfgang Petersen, wyk. Harrison Ford, Gary Oldman **22.30** ♦♦♦ Kula w łeb – film sensacyjny USA/Indie/Suazi 2012 **0.10** ♦♦ Czasy ostateczne: Pozostawieni – film sf USA/Kanada 2014

♦♦♦♦♦ koniecznie ♦♦♦♦ zdecydowanie tak ♦♦♦ możesz ♦♦ nie musisz ♦ zdecydowanie nie ● dla dorosłych (L) na żywo

DVB-T stacje dostępne w naziemnej telewizji cyfrowej

WTOREK 9 Lutego

TVP 1

7.00 Transmisja mszy świętej **7.30** Kościół z bliska **8.00** Wiadomości **8.10** Pogoda poranna **8.15** Kwadrans polityczny **8.40** Ranczo (43) **9.40** Komisarz Alex (79) **10.35** Ojciec Mateusz (251) **11.25** Kasta **12.00** Wiadomości **12.10** Agrobiznes **12.30** Agropogoda **12.40** Magazyn rolniczy **12.55** Cudowny świat przyrody **14.00** Elif (913)

15.00 Wiadomości
15.15 Alarm! – magazyn
15.35 Gra słów. Krzyżówka
16.05 Przysięga (348)
Lekarka przekazuje Reyhan wynik badania. Cavidan podsłuchuje rozmowę. Masal nadal jest obrażona na ojca. Emir wciąż mówi o dziecku. Narin jest zazdrosna o Pelin, nową psycholog Masal.
17.00 Teleexpress
17.15 Jaka to melodia?
17.55 Klan (3748)
18.20 Kasta (97)
18.55 Jeden z dziesięciu
19.30 Wiadomości
20.10 Alarm! – magazyn
20.30 Leśniczówka (334)
21.00 Magazyn kryminalny 997
21.40 Magazyn Ekspresu Reporterów
22.45 Ocaleni – talk show
23.50 Dobranoc, signora Campbell – komedia USA 1968
♦♦♦ Reż. Melvin Frank, wyk. Gina Lollobrigida, Telly Savalas, Naomi Stevens
1.50 Serena – melodramat
♦♦♦ Czechy/Francja/USA 2014
3.50 Magazyn Ekspresu Reporterów

TVP 2

6.50 Kochaj bliźniego swego... **7.20** Familiada **7.55** Pytanie na śniadanie **10.40** Panorama **10.50** Pytanie na śniadanie **11.15** Policzmy się dla Polski **11.25** Rodzinka.pl **11.50** Barwy szczęścia (2381) **12.25** Koło fortuny – program rozrywkowy **13.15** Kozacka miłość (46) **14.05** Va banque – teleturniej **14.35** Na sygnale (224) – serial obyczajowy Polska

15.10 Doktor Kleist – lekarz rodzinny (129)
16.00 Koło fortuny
16.35 Familiada – teleturniej
17.15 Więzień miłości (487)
Yildiz zauważa, że Oguz rozmawia z Azize. Kobieta planuje zemstę. Tarik przekonuje Azize, że Oguz to porządny i dobry człowiek. Matka Zelihy, która wyszła do pracy, zaprasza do domu Sameta.
18.00 Panorama
18.20 Va banque – teleturniej
18.45 Kozacka miłość (47) – serial obyczajowy
19.35 Barwy szczęścia (2381, 2382) – serial Polska
20.45 Kulisy „M jak miłość”
20.55 M jak miłość (1565) – serial Polska
21.50 Urodzona gwiazda (9) – serial biograficzny
22.45 Lepsza połowa – serial komediowy Polska
23.15 Ślad – film dokumentalny Polska 2019
0.20 Wściekły Nick – film sensacyjny Turcja/Niemcy 2016
♦♦ Reż. Christian Alvart
2.35 Truskawkowe dni
♦♦♦ – dramat Szwecja 2017

Polsat

6.00 Nowy dzień z Polsat News **8.40** Malanowski i Partnerzy **9.40** Sekrety rodziny **10.40** Dlaczego ja? **11.40** Gliniarze – serial fabularno-dokumentalny **12.50** Wydarzenia **13.25** Interwencja – magazyn reporterów **13.40** Trudne sprawy (943) – serial fabularno-dokumentalny Polska **14.40** Dlaczego ja? (949) – serial fabularno-dokumentalny Polska

15.50 Wydarzenia
16.15 Interwencja
16.30 Na ratunek 112 (411)
17.00 Gliniarze (462)
Ojciec pewnej dziesięciolatki zostaje porwany. Mężczyzna walczył o prawa rodzicielskie, oczerniając matkę dziecka.
18.00 Pierwsza miłość (3169) – serial Polska
18.50 Wydarzenia
19.25 Gość „Wydarzeń”
20.00 Kod da Vinci – thriller
♦♦♦ USA/Francja/W. Bryt. 2006
Reż. Ron Howard, wyk. Tom Hanks, Audrey Tautou, Ian McKellen
Znany historyk i badacz symboli z pomocą policjantki próbuje rozszyfrować zagadkę śmierci kustosza muzeum w Luwrze. Trop wiedzie ich do tajnego stowarzyszenia, który od wieków strzeże tajemnicy.
23.15 W odwecie za śmierć
♦♦ – thriller USA 2010
Reż. Lauro Chartrand, wyk. Steven Seagal, Dan Badarau, Darren Shahlavi
1.35 Snajper: Reguły wojny
♦ – film sensac. USA 2016
3.25 Tajemnice losu

TVN

5.30 Uwaga! **5.45** Mango – Telezakupy **7.00** Kuchenne rewolucje **8.00** Dzień Dobry TVN **11.35** Doradca smaku: Orientalna zupa z małżami **11.45** Ukryta prawda – serial fabularno-dokumentalny **12.50** Szpital (653) – serial fabularno-dokumentalny **13.50** Rozwód. Walka o wszystko (32) – serial fabularno-dokumentalny Polska **14.55** Szpital (654)

15.55 Kuchenne rewolucje
17.00 Rozwód. Walka o wszystko (33) – serial fab.-dok.
18.00 Ukryta prawda (921)
Kasia i Wojtek mają wziąć ślub, ale po powrocie z wycieczki do Krakowa dziewczyna oznajmia rodzicom, że zerwała zaręczyny. Rodzice próbują dowiedzieć się, co się wydarzyło.
19.00 Fakty
19.25 Uwaga! Koronawirus
19.50 Raport smogowy
19.55 Uwaga! – magazyn
20.10 Doradca smaku
20.15 Gala Bestsellery Empiku 2020
Statuetki Bestsellerów Empiku 2020 zostaną wręczone twórcom najczęściej kupowanych książek, płyt i filmów. Nowe interpretacje i remiksy znanych utworów wykonają m.in.: Katarzyna Nosowska, sanah, Daria Zawiałow, PRO8L3M, Organek, Margaret, Martyna Jakubowicz, Kwiat Jabłoni.
22.15 Gra – thriller USA 1997
♦♦♦♦ Reż. David Fincher, wyk. Michael Douglas, Sean Penn, Deborah Kara Unger
1.00 Superwizjer
1.35 Kuba Wojewódzki

TVN 7

10.35 Ten moment **11.05** Szpital **12.05** Szkoła **13.05** Sąd rodzinny **14.05** Sędzia Anna Maria Wesołowska **15.05** Ukryta prawda **16.05** Zakochani po uszy (284) **16.35** Brzydula (80) **17.10** 19+ **18.20** Kryminalni (6) **19.30** Zakochani po uszy (285) **20.00** Brzydula (81) – serial obyczajowy Polska **20.35** ♦♦♦♦ Pakt z diabłem – dramat krym. USA/W. Bryt. 2015, reż. Scott Cooper, wyk. Johnny Depp **23.05** ♦♦♦♦ Tożsamość Bourne'a – film akcji USA/Niemcy/Czechy/Francja 2002, reż. Doug Liman, wyk. Matt Damon **1.35** Druga strona medalu

TV 4

6.00 Strażnik Teksasu (183, 184) **8.00** Nasz nowy dom **9.00** Sędzia Judy **10.25** Nowe sekrety sąsiadów (25, 26) **11.25** Pamiętniki z wakacji **12.25** Święty (58) **12.55** Wzór **13.55** Kobra – oddział specjalny **15.00** STOP Drogówka **16.00** Z miłości do dziecka (7) **17.00** Nowe sekrety sąsiadów (26, 27) **18.00** Policjantki i policjanci (704, 705) **20.00** Sprawiedliwi – wydział kryminalny (430) **21.05** ♦♦♦ Komornik – film USA/W. Bryt. 2018 **23.15** Ucho Prezesa (6) **23.40** ♦♦♦ Z odsieczą – film Hongkong 2013

TVP Kultura

9.00 ♦♦♦♦ Przypadek dla początkującego kata – film Czechosł. 1970 **11.00** Układ krążenia (7) **12.25** ♦♦♦♦♦ Wniebowzięci – komedia Polska 1973 **13.25** ♦♦♦♦ Bolszoj (2) – dramat Rosja 2016 **14.20** Scena muzyczna **15.25** ♦♦♦♦ Złota klatka – dramat Meksyk/Gwat./Hiszp. 2013 **17.20** Czterdziestolatek – 20 lat później (6) **18.30** Informacje kulturalne **18.50** Co dalej? **19.10** Powidoki **19.25** Wydarzenie aktualne **20.00** Teatr TV: Wymazywanie – Polska 2010, reż. Krystian Lupa **22.40** ♦♦♦♦ Przypis – dr. Izrael 2011

TV Trwam

11.45 Historia i architektura Polski... **12.20** Sanktuaria polskie **12.40** Dar nadziei – historia Tony'go Melendeza **13.30** Msza Święta **14.30** Święty Patryk – apostoł Irlandii **15.25** Do morza przez serca Kaszubów **16.10** Jestem mamą **16.30** Kalejdoskop młodych **17.10** Prosto o gospodarce **17.30** Rajd Katyński **18.15** Rozmowy niedokończone **19.30** Każdy maluch... **19.45** Modlitwa dzieci **20.00** Informacje **20.20** Różaniec **21.00** Apel Jasnogórski **21.40** Polski punkt widzenia **22.00** Cudowne przejście przez Morze Czerwone **23.00** Kosmos

TVP Sport

9.50 Gala boksu zawodowego: walka: Saúl Álvarez – Ryan Rhodes **12.30** Piłka nożna – PKO BP Ekstraklasa: Legia Warszawa – Raków Częstochowa **14.35** 4-4-2 **15.35** Piłka nożna – Klubowe MŚ: 2. półfinał **17.40** Gol **19.30** Puchar Włoch **20.05** Studio piłki nożnej: Puchar Włoch i Puchar Króla **20.40 (L)** Piłka nożna – Puchar Włoch: 2. półfinał **21.25 (L)** Piłka nożna – Puchar Króla: 1. półfinał – 1. mecz **21.45 (L)** Piłka nożna – Puchar Włoch: 2. półfinał **22.35 (L)** Piłka nożna – Puchar Króla: 1. półfinał

TV Puls

6.00 Nash Bridges (80, 81) **8.00** Lombard. Życie pod zastaw (332, 87) **10.00** Kobra – oddział specjalny **12.00** Zaklinaczka duchów (76, 77) **14.00** Lombard. Życie pod zastaw (88, 89) **16.00** Rodzinny interes (116, 117) **18.00** Lombard. Życie pod zastaw (332, 333) **20.00** ♦♦♦ Patrol – film sensacyjny USA 2006, reż. Andrew Davis, wyk. Kevin Costner **22.55** ♦♦♦♦ Przełęcz ocalonych – film wojenny USA/Australia 2016 **1.40** ♦♦♦ Zmowa – dramat USA 2015 **3.20** Na jedwabnym szlaku

♦♦♦♦♦ koniecznie ♦♦♦♦ zdecydowanie tak ♦♦♦ możesz ♦♦ nie musisz ♦ zdecydowanie nie ● dla dorosłych (L) na żywo

DVB-T stacje dostępne w naziemnej telewizji cyfrowej

eprasa.pl 61dbc2738f

ŚRODA 10 Lutego

TVP 1

6.00 Elif (913) **6.50** Policzmy się dla Polski **7.00** Transmisja mszy świętej **7.30** Rodzinny ekspres **8.00** Wiadomości **8.35** Ranczo (44) – serial obyczajowy **9.40** Komisarz Alex (80) – serial kryminalny **10.35** Ojciec Mateusz (252) **11.25** Kasta **12.00** Wiadomości **12.10** Agrobiznes **12.35** Agropogoda **12.40** Rok w ogrodzie extra **12.55** Cudowny świat przyrody **14.00** Elif (914)

15.00 Wiadomości
15.15 Alarm! – magazyn
15.35 Gra słów. Krzyżówka
16.05 Przysięga (349)
Cavidan wraca do domu. Namawia syna, żeby postarał się sprawić żonie radość. Emir zaprasza do domu Meryem z synem. Reyhan w nocy wpada w panikę.
17.00 Teleexpress
17.15 Jaka to melodia?
17.55 Klan (3749) – telenowela Polska
18.20 Kasta (84) – serial fabularno-dokumentalny Polska
18.55 Jeden z dziesięciu – teleturniej
19.30 Wiadomości
20.10 Alarm! – magazyn
20.30 Leśniczówka (335) – serial obyczajowy Polska
21.00 Geniusze i marzyciele. Józef Hofmann – film dokumentalny Polska 2020
22.10 Zwyczajny kraj – film dokumentalny Polska 2018
23.15 McMafia (5) – serial kryminalny W. Bryt./USA
0.25 Piekło – thriller Austria/Niemcy 2017 ♦♦♦
Reż. Stefan Ruzowitzky

TVP 2

6.50 Pożyteczni.pl **7.20** Familiada **7.55** Pytanie na śniadanie **10.40** Panorama **10.45** Pytanie na śniadanie **11.10** Policzmy się dla Polski **11.25** Rodzinka.pl **11.50** Barwy szczęścia (2382) – serial obyczajowy **12.25** Koło fortuny – program rozrywkowy **13.15** Kozacka miłość (47) **14.05** Va banque – teleturniej **14.35** Na sygnale (225) – serial obyczajowy Polska

15.05 Koło fortuny – extra – program rozrywkowy
15.10 Górscy ratownicy (1) – serial akcji Niemcy 2009
16.00 Koło fortuny
16.35 Familiada – teleturniej
17.15 Więzień miłości (488)
Yildiz jest wściekła, ponieważ Oguz został ranny przez Azize. Samet dowiedział się, że Zeliha podjęła pracę. Już nie chce się z nią ożenić.
18.00 Panorama
18.20 Va banque – teleturniej
18.45 Kozacka miłość (48)
19.35 Barwy szczęścia (2382, 2383) – serial obyczajowy
20.40 Kulisy seriali „Na dobre i na złe" i „Na sygnale"
20.55 Na dobre i na złe (797)
21.50 Urodzona gwiazda (10) – serial biograficzny
22.45 Na sygnale (289) – serial obyczajowy Polska
23.15 Miłość na walentynki ♦♦♦ – film obyczajowy USA 2018
Reż. Don McBrearty, wyk. Danica McKellar, Cameron Mathison, Damon Runyan
0.55 Tylko jedno spojrzenie (4)
2.00 Mój niesamowity mózg – film dokumentalny W. Bryt.

Polsat

6.00 Nowy dzień z Polsat News **8.40** Malanowski i Partnerzy **9.40** Sekrety rodziny **10.40** Dlaczego ja? **11.40** Gliniarze – serial fabularno-dokumentalny **12.50** Wydarzenia **13.25** Interwencja – magazyn reporterów **13.40** Trudne sprawy (944) – serial fabularno-dokumentalny Polska **14.40** Dlaczego ja? (950) – serial fabularno-dokumentalny Polska

15.50 Wydarzenia
16.15 Interwencja
16.30 Na ratunek 112 (412)
17.00 Gliniarze (463)
Na komendę zgłasza się mężczyzna, który w zamian za policyjną ochronę chce ujawnić dane warszawskich przestępców. Policjanci rozpoczynają śledztwo.
18.00 Pierwsza miłość (3170)
18.50 Wydarzenia
19.25 Gość „Wydarzeń"
20.05 Kochaj albo rzuć ♦♦♦♦ – komedia Polska 1977
Reż. Sylwester Chęciński, wyk. Władysław Hańcza, Wacław Kowalski, Anna Dymna
22.45 Skarb narodów: Księga tajemnic – film przyg. USA 2007 ♦♦♦
Reż. Jon Turteltaub, wyk. Nicolas Cage, Justin Bartha, Diane Kruger
Benjamin Gates (Nicolas Cage), zawodowy poszukiwacz skarbów odkrył tajemnicę skarbu templariuszy, teraz szuka tajemniczej księgi. Dzięki niej wyjaśni zagadkę największego spisku w historii świata...
1.30 Supertata ♦♦♦ – komedia USA 1999

TVN

5.45 Mango – Telezakupy **7.00** Kuchenne rewolucje **8.00** Dzień Dobry TVN **11.35** Doradca smaku: Pikantne szaszłyki z sałatką mango – magazyn kulinarny Polska **11.45** Ukryta prawda **12.50** Szpital (654) **13.50** Rozwód. Walka o wszystko (33) – serial fabularno-dokumentalny Polska **14.55** Szpital (655) – serial fabularno-dokumentalny

15.55 Kuchenne rewolucje
17.00 Rozwód. Walka o wszystko (34) – serial fabularno-dokumentalny Polska
18.00 Ukryta prawda (922)
Marta ma za złe mężowi, że prowadzi chorobliwie oszczędny tryb życia. Zauważa, że mężczyzna pomaga nosić zakupy emerytce z osiedla.
19.00 Fakty
19.25 Uwaga! Koronawirus
19.50 Raport smogowy
19.55 Uwaga! – magazyn
20.10 Doradca smaku
20.15 Na Wspólnej (3170) – serial obyczajowy Polska
20.55 Milionerzy – teleturniej
21.35 Hulk – film sensacyjny USA 2003 ♦♦♦
Reż. Ang Lee, wyk. Eric Bana, Jennifer Connelly, Sam Elliott
W czasie eksperymentu genetycznego dochodzi do wypadku. W jego efekcie doktor Bruce Banner pod wpływem stresu zamienia się w zielonego potwora.
0.30 Wyścig po życie ♦♦ – film sensacyjny USA/Bułgaria 2013

TVN 7

7.35 Ukryta prawda **10.35** Ten moment **11.05** Szpital **12.05** Szkoła **13.05** Sąd rodzinny **14.05** Sędzia Anna Maria Wesołowska **15.05** Ukryta prawda **16.05** Zakochani po uszy (285) **16.35** Brzydula (81) **17.10** 19+ **18.20** Kryminalni (7) **19.30** Zakochani po uszy (286) **20.00** Brzydula (82) – serial obyczajowy Polska **20.30** ♦♦♦ Firewall – film sensacyjny USA 2006, reż. Richard Loncraine, wyk. Harrison Ford **22.50** ♦♦♦♦ Niesamowity jeździec – western USA 1985, reż. Clint Eastwood, wyk. Clint Eastwood **1.15** Druga strona medalu **2.25** Noc magii

TV 4

6.00 Strażnik Teksasu (185, 186) **8.00** Nasz nowy dom **9.00** Sędzia Judy **10.25** Nowe sekrety sąsiadów (26, 27) **11.25** Pamiętniki z wakacji **12.25** Święty (59) **12.55** Wzór **13.55** Kobra – oddział specjalny **15.00** STOP Drogówka **16.00** Z miłości do dziecka (8) **17.00** Nowe sekrety sąsiadów (27, 28) **18.00** Policjantki i policjanci (705, 706) **20.00** Sprawiedliwi – wydział kryminalny (431) **21.05** ♦♦♦ Załoga – film przygodowy Rosja 2016 **23.45** Ucho Prezesa (7) **0.05** ♦♦♦ Przyjaciel do końca świata – komedia USA 2012

TVP Kultura

8.35 Rok 2020 **9.00** ♦♦♦♦ Złota klatka – dramat Meksyk/Gwat./Hiszp. 2013 **11.00** Blisko, coraz bliżej (1) **12.25** Wielka architektura **14.10** Odkrywając Beethovena **15.20** ♦♦♦♦ Nelly i pan Arnaud – film obycz. Francja/Włochy 1995 **17.20** Czterdziestolatek – 20 lat później (7) **18.30** Informacje kulturalne **18.50** Co dalej? **19.10** Studio Kultura – niedziela z... **20.00** ♦♦♦♦ Sieranevada – komediodr. Rum./Fr./Bośnia-Herceg./Chor./Mac. 2016 **23.05** Moje pokolenie **0.40** Berlin Live – Anthrax

TV Trwam

11.25 Myśląc Ojczyzna **11.40** Prosto o gospodarce **12.20** Filmowe życiorysy **13.30** Msza Święta **14.30** Niebieskooki Anioł **15.20** Mała Nellie od Świętego Boga **16.10** Na zdrowie **16.30** Galilejczyk – prezentuje Keith Garner **17.00** Po stronie prawdy **17.30** Rykoszetem **18.15** Rozmowy niedokończone **19.00** Msza Święta w intencji Ofiar katastrofy smoleńskiej **20.00** Informacje **20.20** Różaniec **21.00** Apel Jasnogórski **21.40** Polski punkt widzenia **22.00** Ewolucja – nauka czy ślepa wiara? **23.40** Syria

TVP Sport

10.25 Piłka nożna – Puchar Króla: 1. półfinał – 1. mecz **12.30** Pełnosprawni **13.00** Gala boksu w Waszyngtonie – walka: Amir Khan – Lamont Peterson **15.55** Piłka nożna – Puchar Włoch: 2. półfinał **18.00** Piłka nożna – Puchar Króla: 1. półfinał – 1. mecz **20.05** Studio piłki nożnej **20.40** (L) Piłka nożna – Puchar Włoch: 1. półfinał – rewanż **21.30** (L) Piłka nożna – Puchar Króla: 2. półfinał – 1. mecz **21.45** (L) Piłka nożna – Puchar Włoch: 1. półfinał **22.35** (L) Piłka nożna – Puchar Króla: 2. półfinał

TV Puls

6.00 Nash Bridges (81, 82) **8.00** Lombard. Życie pod zastaw (333, 88) **10.00** Kobra – oddział specjalny **12.00** Zaklinaczka duchów (77, 78) **14.00** Lombard. Życie pod zastaw (89, 90) **16.00** Rodzinny interes (117, 118) **18.00** Lombard. Życie pod zastaw (333, 334) **20.00** ♦♦ Polowanie na czarownice – film przygodowy USA 2011, reż. Dominic Sena, wyk. Nicolas Cage, Ron Perlman **22.00** ♦♦♦ Dom Glassów – thriller USA 2001 **0.05** ♦♦♦ Mocne uderzenie – komedia USA 1998 **2.00** Menu na miarę

♦♦♦♦♦ koniecznie ♦♦♦♦ zdecydowanie tak ♦♦♦ możesz ♦♦ nie musisz ♦ zdecydowanie nie ● dla dorosłych (L) na żywo

DVB-T stacje dostępne w naziemnej telewizji cyfrowej

CZWARTEK 11 Lutego

TVP 1

7.00 Transmisja mszy świętej **7.30** Coś dla Ciebie **8.00** Wiadomości **8.15** Kwadrans polityczny **8.35** Ranczo (45) **9.40** Komisarz Alex (81) **10.35** Ojciec Mateusz (253) – serial kryminalny **11.25** Kasta **12.00** Wiadomości **12.10** Agrobiznes **12.30** Agropogoda **12.35** Magazyn rolniczy **12.55** Cudowny świat przyrody – serial dokumentalny Japonia 2016 **14.00** Elif (915)

15.00 Wiadomości
15.15 Alarm! – magazyn
15.35 Gra słów. Krzyżówka
16.05 Przysięga (350)
Narin postanawia wynająć mieszkanie niedaleko domu Kemala. Emir widzi, że z Reyhan dzieje się coś złego. Şehriye ma pretensje do Hizira.
17.00 Teleexpress
17.15 Jaka to melodia?
17.55 Klan (3750) – telenowela
18.20 Kasta (86)
18.55 Jeden z dziesięciu
19.30 Wiadomości
20.00 (L) Piłka nożna: Klubowe Mistrzostwa Świata: Finał
20.55 Ojciec Mateusz (284)
Policjanci i ksiądz Mateusz biorą udział w biegu charytatywnym. Podczas zawodów właściciel sklepu, Adam Witko, słabnie. Umiera w szpitalu. Okazuje się, że mężczyzna został otruty.
21.40 Sprawa dla reportera
22.30 Magazyn śledczy Anity Gargas
23.05 Motel Polska – reality show
23.35 Magazyn kryminalny 997
0.20 Tanie dranie – Moroz i Kłopotowski komentują świat

TVP 2

7.20 Familiada **7.55** Pytanie na śniadanie **10.40** Panorama **10.50** Pytanie na śniadanie **11.15** Policzmy się dla Polski **11.25** Rodzinka.pl **11.50** Barwy szczęścia (2383) **12.25** Koło fortuny – program rozrywkowy **13.15** Kozacka miłość (48) – serial obyczajowy Rosja/Ukraina **14.05** Va banque – teleturniej **14.35** Na sygnale (226) – serial obyczajowy Polska

15.10 Górscy ratownicy (2)
16.00 Koło fortuny
16.35 Familiada – teleturniej
17.15 Więzień miłości (489)
Za namową Hediye Jülide postanawia kupić Azize maszynę do szycia w prezencie urodzinowym. Samet zauważa Zelihę wychodzącą z pokoju hotelowego Tarika.
18.00 Panorama
18.20 Va banque – teleturniej
18.45 Kozacka miłość (49)
19.35 Barwy szczęścia (2383, 2384) – serial obyczajowy
20.50 Anything goes. Ale jazda!
21.50 Urodzona gwiazda (11) – serial biograficzny
22.45 Szpieg, który mnie kochał ♦♦♦♦ – film sensacyjny W. Bryt. 1977
Reż. Lewis Gilbert, wyk. Roger Moore, Barbara Bach, Curd Jürgens
Dzięki urządzeniu służącemu do śledzenia łodzi podwodnych milioner Stromberg uprowadza dwa okręty nuklearne – brytyjski i radziecki. Bond ma zdobyć mikrofilm zawierający plany urządzenia.
1.00 Nie cierpię walentynek ♦♦♦ – komedia USA 2009

Polsat

6.00 Nowy dzień z Polsat News **8.40** Malanowski i Partnerzy **9.40** Sekrety rodziny **10.40** Dlaczego ja? **11.40** Gliniarze – serial fabularno-dokumentalny **12.50** Wydarzenia **13.25** Interwencja – magazyn reporterów **13.40** Trudne sprawy (945) – serial fabularno-dokumentalny Polska **14.40** Dlaczego ja? (951) – serial fabularno-dokumentalny Polska

15.50 Wydarzenia
16.15 Interwencja
16.30 Na ratunek 112 (413) – serial fabularno-dokumentalny
17.00 Gliniarze (464)
Detektyw Bogusz i jego nowa partnerka Weronika prowadzą śledztwo w sprawie dilerów, którzy rozprowadzają nieznany narkotyk.
18.00 Pierwsza miłość (3171)
18.50 Wydarzenia
19.25 Gość „Wydarzeń"
20.05 7 rzeczy, których nie wiecie o facetach – komedia Polska 2016 ♦♦♦
Reż. Kinga Lewińska, wyk. Zbigniew Zamachowski, Maciej Zakościelny, Mikołaj Roznerski
22.45 Dorwać byłą – komedia romantyczna USA 2010 ♦♦♦
Reż. Andy Tennant, wyk. Gerard Butler, Jennifer Aniston, Christine Baranski
Milo musi odnaleźć i doprowadzić przed oblicze sprawiedliwości byłą żonę, dziennikarkę Nicole. Zadanie komplikuje się, gdy wychodzi na jaw, że kobieta jest na tropie afery w policji.
1.05 Słyszeliście o Morganach? ♦♦ – komedia USA 2009

TVN

5.45 Mango – Telezakupy **7.00** Kuchenne rewolucje **8.00** Dzień Dobry TVN **11.35** Doradca smaku: Sałatka z ośmiornicy i melona – magazyn kulinarny Polska **11.45** Ukryta prawda– serial fabularno-dokumentalny **12.50** Szpital (655) **13.50** Rozwód. Walka o wszystko (34) – serial fabularno-dokumentalny Polska **14.55** Szpital (656)

15.55 Kuchenne rewolucje
17.00 Rozwód. Walka o wszystko (35) – serial fab.
18.00 Ukryta prawda (923)
Michalina mieszka z przyjaciółką ze studiów. Gdy dziewczyna poznaje Tomka i chce się do niego wyprowadzić, Wiktoria okazuje niezadowolenie.
19.00 Fakty
19.25 Uwaga! Koronawirus
19.55 Uwaga! – magazyn
20.10 Doradca smaku
20.15 Na Wspólnej (3171) – serial obyczajowy
20.55 Milionerzy – teleturniej
21.30 Kuchenne rewolucje
22.35 Ocean's Twelve: Dogrywka ♦♦♦ – komedia kryminalna USA 2004
Reż. Steven Soderbergh, wyk. George Clooney, Brad Pitt, Catherine Zeta-Jones
Trzy lata wcześniej Danny Ocean i ekipa dokonali napadu, kradnąc 160 mln dolarów. Właściciel ograbionego kasyna żąda od złodziei zwrotu pieniędzy. Jeśli w ciągu 14 dni nie dostarczą całej sumy, zginą.
1.05 Klinika bez tajemnic – serial dokumentalny Polska

TVN 7

7.35 Ukryta prawda **10.35** Ten moment **11.05** Szpital **12.05** Szkoła **13.05** Sąd rodzinny **14.05** Sędzia Anna Maria Wesołowska **15.05** Ukryta prawda **16.05** Zakochani po uszy (286) **16.35** Brzydula (82) **17.10** 19+ **18.20** Kryminalni (8) – serial kryminalny Polska **19.30** Zakochani po uszy (287) **20.00** Brzydula (83) **20.35** ♦♦ Jak się nie oświadczać – komedia USA 2015, reż. Bradford May, wyk. Kayla Ewell **22.20** ♦♦♦ Prawo krwi – film sensacyjny USA 1989, reż. John Irvin, wyk. Patrick Swayze **0.35** Druga strona medalu **2.55** Noc magii

TV 4

6.00 Strażnik Teksasu (187, 188) **8.00** Nasz nowy dom **9.00** Sędzia Judy **10.25** Nowe sekrety sąsiadów (27, 28) **11.25** Pamiętniki z wakacji **12.25** Święty (60) **12.55** Wzór **13.55** Kobra – oddział specjalny **15.00** STOP Drogówka **16.00** Z miłości do dziecka (9) **17.00** Nowe sekrety sąsiadów (28, 29) **18.00** Policjantki i policjanci (706, 707) **20.00** Sprawiedliwi – wydział kryminalny (432) **21.00** ♦♦♦♦♦ Szczęki – thriller USA 1975, reż. Steven Spielberg, wyk. Roy Scheider **23.45** Ucho Prezesa (8) **0.05** Śmierć na 1000 sposobów

TVP Kultura

9.00 ♦♦♦♦ Nelly i pan Arnaud – film Fr./Wł. 1995 **11.00** Blisko, coraz bliżej (2) **12.25** Obcy na mojej kanapie – krótkometr. **13.40** Śladami wielkich kompozytorów **14.45** Urodzeni artyści **15.20** Filmy animowane **15.40** ♦♦♦♦ Portier z hotelu Atlantic – dr. Niem. 1924 **17.25** Czterdziestolatek – 20 lat później (8) **18.30** Informacje kulturalne **18.55** Co dalej? **19.15** Księga przestrzeni **20.00** Tego się nie wytnie **21.30** ♦♦♦♦ Psychoza – thriller USA 1960 **23.25** Tego się nie wytnie ekstra **23.45** Scena muzyczna

TV Trwam

11.35 Przyroda i ludzie **12.20** Po stronie prawdy **12.50** Wyszyński – historia **13.30** Msza Święta **14.30** Ojciec Francis Aupiais, misjonarz-etnolog **15.25** W Solankowej Dolinie **16.10** Z wędką nad wodę... **16.35** Porady bonifratrów **17.00** Bernadetta Księżniczka z Lourdes – film anim. 1990 **17.30** Odpowiedzialnza Kościół **18.15** Rozmowy niedokończone **19.30** Przyjaciele i bohaterowie **20.00** Informacje **20.20** Różaniec **21.00** Apel Jasnogórski **21.40** Polski punkt widzenia **22.00** Moje leczenie wodą **22.30** Z wędką nad wodę...

TVP Sport

10.25 Piłka nożna – Puchar Króla: 2. półfinał – 1. mecz **12.30** Gala boksu zawodowego: Gala w Carson – walka: Paul Williams – Kermit Cintrón **14.00** Skoki narciarskie – PŚ: Podsumowanie konkursów w Klingenthalu **15.30** Studio Klubowych MŚ **15.55** (L) Piłka nożna – Klubowe MŚ: Mecz o 3. miejsce **17.55** Studio Klubowych MŚ **18.55** (L) Piłka nożna – Klubowe MŚ: Finał **21.30** Sportowy wieczór **22.05** Ring TVP Sport **23.05** Skoki narciarskie – PŚ: Podsumowanie konkursów w Zakopanem

TV Puls

8.00 Lombard. Życie pod zastaw (334) **10.00** Kobra – oddział specjalny **12.00** Zaklinaczka duchów (78, 79) **14.00** Lombard. Życie pod zastaw (90, 91) **16.00** Rodzinny interes (118, 119) **18.00** Lombard. Życie pod zastaw (334, 335) **20.00** ♦♦♦♦ Nicky Larson i perfumy miłości – komedia Francja 2018 **21.55** ♦♦♦ Alibi.com – komedia Francja 2017 **23.45** ♦♦♦ Joe Dirt – komedia USA 2001 **1.40** ♦♦♦♦ Bohater ostatniej akcji – film przygodowy USA 1993 **4.05** Taki jest świat

♦♦♦♦♦ koniecznie ♦♦♦♦ zdecydowanie tak ♦♦♦ możesz ♦♦ nie musisz ♦ zdecydowanie nie ● dla dorosłych (L) na żywo

DVB-T stacje dostępne w naziemnej telewizji cyfrowej

eprasa.pl 61dbc2738f

Stronę redaguje Zbigniew Jończyk
tel. 505 049 182, e-mail: jon.tg@op.pl

Gmina Ryki

GMINA POŻYCZYŁA PKS-OWI 250 TYSIĘCY

- Jak na panującą sytuację wywołaną pandemią, nasza spółka radzi sobie wyjątkowo dobrze - mówi burmistrz Jarosław Żaczek. Ale skoro jest tak dobrze, to dlaczego PKS zwrócił się do gminy o pożyczkę?

Ryszard Nowak, prezes PKS Ryki we wniosku do burmistrza w sprawie pożyczki podkreśla, że w minionym roku gminna spółka poniosła duże koszty związane m.in. z wymiana taboru, czy remontem dworca. PKS spłacił również wszystkie zobowiązania podatkowe wobec gminy

Radni nie mieli wątpliwości, żeby pożyczyć pieniądze. Na 18 głosujących w sprawie zmian w budżecie, nikt nie był przeciwny, a tylko jeden wstrzymał się od głosu. W ten sposób na konto PKS-u, w którym gmina Ryki ma 100% udziałów, trafiło 250 tys. zł. Pieniądze są potrzebne na bieżącą działalność spółki. Z drugiej strony burmistrz zapewnia, że mimo kryzysu wywołanego koronawirusem PKS Ryki ma się dobrze. - *Nie ma żadnego niebezpieczeństwa i spółka, jak na obecną sytuację, radzi sobie wyjątkowo dobrze* - zaznacza Jarosław Żaczek. Prezes PKS zwrócił się do władz Ryk z prośbą o udzielenie krótkotrwałej pożyczki (ma być spłacona w I półroczu tego roku), bo pierwsze przychody z rządowej dotacji dla przewoźnika zostaną przekazane pod koniec lutego.

KRÓTKOTRWAŁE TRUDNOŚCI

Tymczasem poprzedni rok upłynął spółce pod znakiem sporych wydatków, głównie inwestycyjnych. Udało się już wymienić 2/3 przestarzałego taboru. Żeby podpisać umowę kredytu leasingowego spółka musiała wpłacić 0,5 mln zł. 507 tys. zł wyniosły w ub.r. raty leasingu. Modernizacja dworca PKS to kolejne blisko 400 tys. zł. To nie wszystko. PKS spłacił też wszystkie zobowiązania w stosunku do gminy, jeżeli chodzi o należności podatkowe od nieruchomości i środków transportu. To prawie 300 tys. zł i w tym momencie jest „na czysto”.

- *Wysiłek finansowy jest duży* - podkreśla burmistrz Ryk, który zapewnia, że nie ma zagrożenia spłaty pożyczki. - *To kwestia krótkotrwałych trudności z opłaceniem koniecznych wydatków* - dodaje włodarz. Przypomina też, że przychody z podpisanych umów z wojewodą i samorządami na ten moment opiewają na 3 mln zł.

Zbigniew Jończyk

Więcej pieniędzy na inwestycje. To już 61 mln zł

Miasto planuje rozbudowę Przedszkola nr 2 przy ulicy Żytniej. Inwestycja została dopisana do tegorocznego budżetu

Rozbudowa przedszkola, polegająca m.in. na dobudowaniu nowej kondygnacji, planowana była już w ubiegłym roku, ale nie znalazła się w budżecie na 2021 rok. Teraz to się zmieniło. Gmina złożyła wniosek o dofinansowanie inwestycji z Państwowego Funduszu Rehabilitacji Osób Niepełnosprawnych oraz z Europejskiego Funduszu Społecznego na 2,2 mln zł. To tzw. projekt miękki. Pieniądze można przeznaczyć na prowadzenie zajęć przedszkolnych. Z tej sumy 0,5 mln zł udało się wygospodarować na cele inwestycyjne. Nadal trwa ocena wniosków, ale już w lutym powinno być wiadomo, czy pieniądze zostaną przyznane. - *Nie mamy pewności, że otrzymamy dofinansowanie, ale gdyby się nie powiodło, to dokumentacja i tak będzie potrzebna do kolejnego naboru* - wyjaśnia Jarosław Żaczek. Wprowadzenie inwestycji do budżetu było potrzebne, aby uzupełnić wniosek o uchwałę o zabezpieczeniu finansowym rozbudowy. W budżecie znalazło się również 100 tys. zł na dokumentację projektową przedsięwzięcia.

NOWE MIEJSCA DLA 40 PRZEDSZKOLAKÓW

Wprowadzenie nowej inwestycji spowodowało, że zwiększyła się pula środków planowanych na inwestycje w gminie. Jeszcze przed zmianami i tak była rekordowo wysoka, bo wynosiła ok. 58 mln zł. Teraz na inwestycje planuje się wydać ponad 61 mln zł. - *To aż 41% naszych wydatków* - podkreśla burmistrz Żaczek. Niestety zwiększa się również deficyt budżetowy z 14 mln zł do 15,5.

Gmina oprócz informacji o dofinansowaniu czeka również na pozwolenie na budowę. Nadbudowa kondygnacji przedszkola przy ul. Żytniej to ok. 300 m2 powierzchni. Znalazłyby się tam specjalistyczne gabinety logopedy, pedagoga, psychologa, dwie sale dydaktyczne oraz sala do rehabilitacji i terapii integracji sensorycznej. Dobudowana musiałaby też być klatka schodowa z windą.

Na inwestycję czekają pracownicy przedszkola nr 2. To jedyna publiczna placówka, która posiada grupy integracyjne i organizujące kształcenie specjalne oraz rehabilitacyjne dla dzieci niepełnosprawnych. Obecnie uczęszcza tu 100 maluchów. Dzięki rozbudowie przedszkole zyskałoby sale dydaktyczne dla 40 dzieci.

Zbigniew Jończyk

Budżet gminy po zmianach

137,1 mln zł
dochody

152,6 mln zł
wydatki, w tym majątkowe 61 mln zł

15,5 mln zł
deficyt

wpresa.pl 61dbc2738f

Działka przy Lubelskiej na sprzedaż

RYKI Rada Miejska wyraziła zgodę na sprzedaż jednej z działek gminnych przy ul. Lubelskiej. Chodzi o działkę przyległą do nowo wybudowanej komendy straży pożarnej. - *Jest duże zainteresowanie tym obszarem* - informuje Marzena Jędrych z UM w Rykach. Działka ma prawie 8,5 tys. m2 powierzchni. Przeznaczona jest pod teren usługowy, ale trwają prace nad zmianą w planie zagospodarowania. Ma się znaleźć dodatkowy zapis o funkcji przemysłowej.

Każdy może zagrać na boisku, ale po lekcjach

RYKI Nowy kompleks boisk przy Szkole Podstawowej nr 1 przy ul. Słowackiego czeka na użytkowników. Radni przyjęli niedawno regulamin użytkowania obiektu. Wcale nie jest przeznaczony dla uczniów tej szkoły, choć to oni będą korzystać z boisk w pierwszej kolejności w ramach zajęć W-F. - *Po godzinach lekcyjnych mogą bezpłatnie korzystać wszyscy* - oznajmia burmistrz Jarosław Żaczek. Na boiskach można grać w piłkę nożną, koszykówkę i siatkówkę. Jest również 60-metrowa bieżnia do biegów i skocznia w dal. Korzystający z obiektu są zobowiązani do przestrzegania regulaminu oraz zachowania porządku, czystości i estetyki na terenie całego obiektu i w jego bezpośrednim otoczeniu.

Inwestycja kosztowała 785 tys. zł. Gmina otrzymała blisko 400 tys. zł dofinansowania z Ministerstwa Sportu.

Czekają na Twoją krew

RYKI Jeszcze dziś (środa - 3 lutego) możesz oddać krew. Akcję na placu PKS przy ul. Warszawskiej przeprowadzi Regionalne Centrum Krwiodawstwa i Krwiolecznictwa w Lublinie. Można się rejestrować do godziny 13:00. W 2021 roku w całym województwie zaplanowano 190 akcji w 35 miejscowościach. 4 odbędą się w Rykach. Oprócz dzisiejszej, kolejne zaplanowane są na 7 kwietnia, 7 lipca i 6 października.

286 tys. zł do podziału na sport

GMINA Burmistrz Ryk ogłosił konkurs ofert na realizację zadań o charakterze pożytku publicznego w zakresie wspierania i upowszechniania kultury fizycznej i sportu w 2021 roku. Chodzi o organizację szkoleń, rozgrywek i współzawodnictwa sportowego oraz propagowanie różnych form aktywnego wypoczynku dzieci i młodzieży. Chętni na złożenie swoich ofert mają czas do 12 lutego.

Do podziału jest 286 tys. zł. Najwięcej gmina chce przeznaczyć na piłkę nożną (202 tys. zł). Inne dyscypliny, na które mają być przeznaczone pieniądze o takich środkach mogą tylko pomarzyć. Na tenis stołowy przewidziano 46 tys. zł, trójbój siłowy - 18 tys. zł, koszykówka - 10 tys. zł i karate - 10 tys. zł. W tym roku z konkursu „wypadło” pływanie.

Pieniądze można wydać na przejazdy na imprezy sportowe, wynajem obiektów sportowych, bieżące utrzymanie bazy sportowej, ekwiwalenty sędziowskie, opłaty licencyjne i sportowe, noclegi i wyżywienie, zakup sprzętu sportowego, wynagrodzenie trenerów i instruktorów, badania lekarskie, obsługę zadania, w tym koszty administracyjne.

W ubiegłym roku na upowszechnianie sportu gmina Ryki przeznaczyła w sumie 205,1 tys. zł.

Stronę redaguje Marlena Kuna,
tel. 519 147 553 , e-mail: marlena@twojglos.pl

Gmina Stężyca

60 tys. zł na walkę z uzależnieniami

STĘŻYCA Radni uchwalili gminne programy przeciwdziałania alkoholizmowi i narkomanii na 2021 rok. Na walkę z problemami alkoholowymi gmina zamierza przeznaczyć 50 tys. zł. To o 5 tys. zł mniej niż w roku ubiegłym. Na kwotę tę składają się kolonie i obozy dla dzieci (13 tys. zł), przygotowanie dokumentacji do sądu (2,5 tys. zł), realizacja programów o zagrożeniach alkoholowych (17,5 tys. zł), działalność komisji profilaktyki i rozwiązywania problemów alkoholowych (17 tys. zł). Na walkę z narkomanią zaś będzie 10 tys. zł. Zadania realizowane są przez Gminną Komisję Rozwiązywania Problemów Alkoholowych.

mk

Będą wspierać rodziny i pomagać ofiarom przemocy

STĘŻYCA Rada gminy uchwaliła program przeciwdziałania przemocy w rodzinie na lata 2021-2025 oraz program wspierania rodziny na lata 2021-2023. Pierwszy z nich ma na celu zwiększenie dostępności profesjonalnej pomocy oraz ochronę ofiar przemocy, którymi mogą być dzieci, współmałżonkowie, partnerzy w związkach nieformalnych, osoby starsze i niepełnosprawne. Adresatami drugiego programu są dzieci i młodzież, którym rodzina nie zapewnia odpowiedniej opieki, rodziny przeżywające trudności, a także przedstawiciele instytucji oraz służb pracujących na rzecz dzieci i młodzieży.

mk

Zostań rachmistrzem

GMINA Wójt Zbigniew Chlaściak i jednocześnie gminny komisarz spisowy w Stężycy ogłasza konkurs na rachmistrzów. Chętni mogą zgłaszać się do urzędu gminy. - *Kandydat powinien mieć ukończone 18 lat, cieszyć się nieposzlakowaną opinią, posiadać minimum średnie wykształcenie, posługiwać się językiem polskim w mowie i piśmie oraz nie być skazanym prawomocnym wyrokiem za umyślne przestępstwo lub umyślne przestępstwo skarbowe* - wymienia włodarz. Dokumenty (do pobrania ze strony internetowej gminy) należy złożyć osobiście w siedzibie urzędu gminy lub za pośrednictwem poczty elektronicznej sekretariat@stezyca.eurzad.eu, platformy ePUAP, lub poczty. Termin mija 9 lutego. Narodowy Spis Powszechny Ludności i Mieszkań odbywać się będzie od 1 kwietnia do 30 czerwca 2021 r. Więcej informacji można uzyskać w Gminnym Biurze Spisowym pod nr tel. 81 866 30 81.

Otrzymali podziękowania

STĘŻYCA Dzieci z grup przedszkolnych, uczniowie i nauczyciele z Zespołu Szkolno-Przedszkolnego w okresie świąt Bożego Narodzenia wzięli udział w III edycji akcji ,,Razem na Święta". Wspólnie organizowali zbiórki darów dla potrzebujących, śpiewali kolędy, przygotowywali kartki z życzeniami oraz świąteczne upominki dla osób starszych i samotnych z najbliższej okolicy. Swoimi działaniami udowodnili, że pomagać można niezależnie od okoliczności. Szkoła otrzymała podziękowania od ministra edukacji Przemysława Czarnka. W przedsięwzięciu uczestniczyło ponad 12 tys. szkół, przedszkoli i placówek oświatowych z całego kraju.

mk

MIĘDZY DŁUGOWOLĄ A PAWŁOWICAMI STANIE FOTORADAR?

Gmina Stężyca od kilku lat walczy o ustawienie fotoradaru na drodze wojewódzkiej nr 801 w Pawłowicach. Wszystko po to, by w miejscu tym nie dochodziło do wypadków, a kierowcy zdejmowali nogę z gazu

Natężenie ruchu między Długowolą a Pawłowicami jest duże. O tym, czy fotoradar stanie w gminie Stężyca, a jeśli tak, to gdzie i kiedy, dowiemy się po 20 lutego

Prosty, wyremontowany odcinek „Nadwiślanki" wręcz zachęca do wciśnięcia pedału gazu. Kierowcy - szczególnie ci nieznający terenu - często pędzą przez wieś, nie patrząc na ograniczenie prędkości, zakręty i przejścia dla pieszych.

MIESZKAŃCY MÓWIĄ JEDNYM GŁOSEM

Mieszkańcy nie mają wątpliwości - w ich okolicy fotoradar powinien stanąć. - *Jest naprawdę niebezpiecznie. Droga jest dobra, wyremontowana, to samochody pędzą. Fotoradar by ich przystopował* - mówi Katarzyna Pawelec z Długowoli.

Jej sąsiadka ma podobne zdanie. - *Droga jest kręta, my mieszkamy na łuku. Widzimy, co się tu dzieje. Samochody nie zwracają uwagi na ograniczenie prędkości, przejścia dla pieszych i teren zabudowany. Młodzież też po tej drodze szaleje, zwłaszcza nocami* - mówi Jadwiga Krupa.

Z kolei Karolina Zabiegałowska z Piotrowic uważa, że fotoradar powinien stanąć na początku jej miejscowości. - *Koło mojego domu, na początku Piotrowic było aż pięć wypadków śmiertelnych w ciągu czterech lat, a to jest teren zabudowany* - zauważa kobieta.

PRZEDŁUŻYLI CZAS DO 20 LUTEGO

-*7 grudnia ubiegłego roku złożyliśmy do Inspekcji Transportu Drogowego kolejny, ponaglający wniosek o przyspieszenie instalacji fotoradaru* - mówi Zbigniew Chlaściak. Wójt gminy zauważa, że po zmodernizowaniu droga wojewódzka stała się szczególnie niebezpieczna. - *Nagminnie łamane są przepisy dotyczące ograniczenia prędkości, a szczególnie w terenie zabudowanym na obszarze miejscowości Długowola, Pawłowice i Piotrowice* - wymienia wójt. Zagraża to bezpieczeństwu mieszkańców, a zwłaszcza dzieci, które uczęszczają do szkoły w Pawłowicach. - *Często dochodzi do wypadków i kolizji, które wymagają interwencji policji, służb ratunkowych i straży pożarnej. Instalacja fotoradaru będzie najlepszym sposobem zapewnienia bezpieczeństwa na tym odcinku* - uważa wójt.

Delegatura Wschodnia Głównego Inspektoratu Transportu Drogowego w Lublinie odpowiedziała na wniosek wójta 12 stycznia. Czytamy w nim, „że w związku z prowadzonym postępowaniem dotyczącym analizy bezpieczeństwa ruchu drogowego, a także na zaistniałą sytuację epidemiologiczną i wynikającymi z niej ograniczeniami, przedłuża termin na rozpatrzenie wniosku do 20 lutego".

RODZICE BOJĄ SIĘ O SWOJE DZIECI

Już w 2018 r. dyrektor szkoły Lidia Micek wraz z rodzicami dzieci z Pawłowic, Piotrowic, Długowoli i Paprotni wystosowali wniosek do Wojewódzkiej Inspekcji Transportu Drogowego o instalację stacjonarnego urządzenia rejestrującego.

- *Kierowcy często nie stosują się do obowiązujących w tych miejscach ograniczeń, nagminnie przekraczając dozwoloną prędkość, jednocześnie powodując zagrożenie dla dzieci uczęszczających do szkoły* - mówi pani dyrektor. Na tym odcinku drogi znajdują się dwa przejścia dla pieszych, którymi dzieci czasami nie mają możliwości przejścia na drugą stronę ulicy. Ponadto istnieją liczne zakręty, z których najbardziej niebezpieczny znajduje się przed szkołą, jadąc w kierunku Stężycy. - *Wielokrotnie na odcinku Paprotnia - Pawłowice dochodziło do kolizji, a nawet wypadków śmiertelnych z udziałem rowerzystów i pieszych. Aby temu zapobiec skutecznym rozwiązaniem jest montaż urządzenia, które spowoduje bezpieczny i prawidłowy ruch pojazdów* - dodaje Lidia Micek.

Marlena Kuna

Sanki, śnieżki i bałwan

STĘŻYCA Powrót dzieci z klas I-III do szkoły zbiegł się z powrotem zimy i białego szaleństwa. Uczniowie klasy III a postanowili wybrać się wraz z wychowawcą na sanki. Na zjeżdżanie wybrali górkę w kompleksie Wyspa Wisła. Stęsknieni wspólnej zabawy urządzili wyścigi zaprzęgów, zjazdy na sankach, walkę na śnieżki oraz lepienie bałwana. Śnieg i zimowa aktywność zapewniły wszystkim wiele radości.

eprasa.pl 61

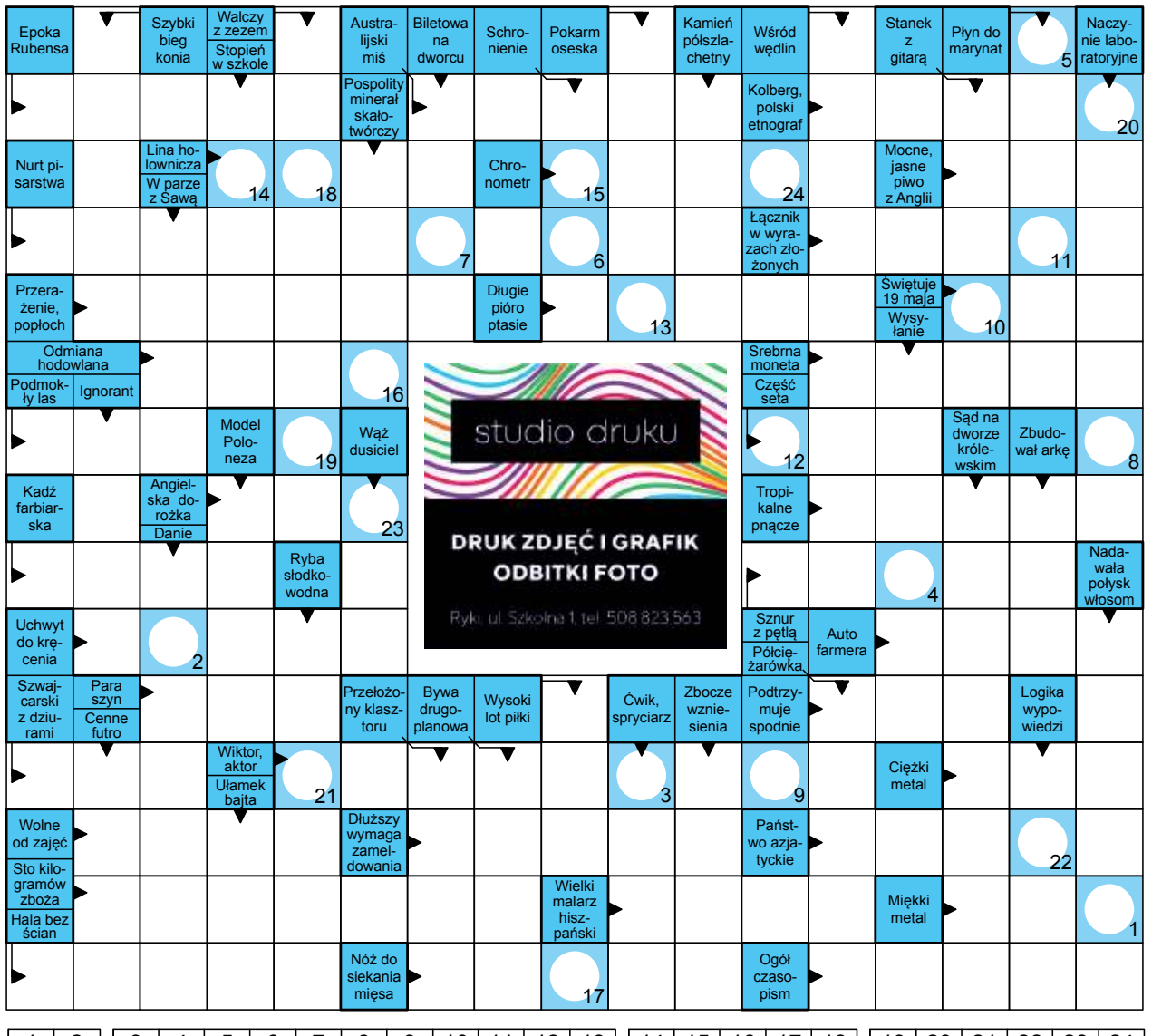

1	2	3	4	5	6	7	8	9	10	11	12	13	14	15	16	17	18	19	20	21	22	23	24

Rozwiąż krzyżówki i wygraj nagrodę

Wśród Czytelników, którzy poprawnie rozwiążą krzyżówki rozlosujemy nagrodę. Odpowiedzi należy dostarczyć do redakcji w terminie do 10 dni od daty ukazania się numeru wraz z wyciętym z gazety kuponem. Na kuponie należy zapisać hasła z obu krzyżówek. Nagrodę można odebrać w terminie 30 dni od daty ogłoszenia wyników.

SPONSOREM NAGRODY JEST MAX ELEKTRO - RYKI, UL. WARSZAWSKA 80

KUPON

Krzyżówka 4/2021

hasło 1: .....

.....

.....

hasło 2: .....

.....

.....

imię: .....

nazwisko: .....

adres: .....

dostarczenie kuponu do redakcji jest jednoznaczne z wyrażeniem zgody na przetwarzanie danych osobowych do celów związanych z przeprowadzeniem konkursu

1	2	3	4	5	6	7	8	9	10	11	12	13	14	15	16

Litery z pól ponumerowanych od 1 do 16 utworzą rozwiązanie które należy przesłać na adres redakcji. Na odpowiedzi czekamy 10 dni od daty ukazania się numeru.

Krzyżówka 4/2021

Rozwiązanie krzyżówki nr 2/2021
Hasło 1: Dobre kowadło młotka się nie boi. 2: Kolejny biały świt.
Nagrodę ufundowaną przez sklep MAX ELEKTRO AGD/RTV/MULTIMEDIA - Ryki, ul. Warszawska 80 otrzymuje: Grażyna Kowalczyk ze Stryja.
Nagrodę ufundowaną przez STUDIO DRUKU - Ryki, ul. Szkolna 1 otrzymuje: Marzena Pietrzyk z Zalesia Kolonii. Serdecznie gratulujemy!

POZIOMO: 1) karłowata to muszka owocowa; 7) wygląd zewnętrzny, prezencja; 12) najdłuższe słodkowodne jezioro świata; 16) niepodpisany list; 17) potocznie o koszykówce; 18) nie nowy; 19) bufet, sklep wojskowy; 20) zbytek, nadmiar, przepych; 21) tors kulturysty; 22) klasyczny rodzaj płaszcza; 23) ... Nostra, sycylijska mafia; 24) dzieło eseisty; 25) podanie piłki rozpoczynające grę; 29) pierwsza ręczna kamera Prószyńskiego; 33) kładzie tynk; 35) suszone owoce; 37) nad oczami; 38) zakazany temat; 40) wydział, kierunek studiów; 42) zgoda, uznanie, akceptacja; 46) japońska sztuka walki; 49) otruty przez Rejenta "Zemście" Fredry; 51) słaby i nudny utwór literacki, film; 52) autor Kubusia Puchatka; 54) piwnica jako mieszkanie, biuro; 55) pierwiastek Eu; 56) spódnica z żakietem; 57) policyjna "opieka"; 58) producent zup w proszku.

PIONOWO: 2) rezydencja królów angielskich; 3) rupieciarnia, skład staroci; 4) inaczej o kupującym; 5) okres starożytności; 6) alpejska czekolada; 8) niejedna w Kamasutrze; 9) udzielany stałemu klientowi; 10) mnich z zakonu Roberta z Molesme; 11) jedlica, drzewo; 12) sprzedaż lub kupno piłkarza; 13) stolica Ghany; 14) ustawowe ułaskawienie więźniów; 15) nici budujące ciało grzybów; 26) dawniej o górniku; 27) legendarny człowiek śniegu; 28) żona Bolesława Wstydliwego; 30) izraelskie miasto, Berenika; 31) kwaśna przyprawa; 32) kulka z włóczki; 34) przepływa przez Olanchito; 36) wieprz, dzik w gwarze myśliwskiej; 39) w kotlecie i pierogu; 40) korytarz, sala przy widowni teatralnej; 41) związek kwasów i alkoholi; 43) urządzenie tłoczące wodę; 44) komenda "przynieś" dla psa; 45) zostaje po ścięciu drzewa; 47) koncern meblowy ze Szwecji; 48) kraj z Limą; 50) kursuje w poprzek rzeki; 51) i żółw, i krokodyl; 53) obok id i superego.

eprasa.pl 61dbc2738f

Dodaj swoje ogłoszenie

Jak zamieścić ogłoszenie drobne w gazecie?
Wybierz jeden ze sposobów

SMS

Napisz w telefonie komórkowym dowolnej sieci SMS z treścią ogłoszenia (maksymalnie 160 znaków), zaczynając od skrótu TGO., np.: TGO.oddam szczeniaki w dobre ręce. Podaj miejscowość oraz numer telefonu kontaktowego. Wyślij SMS pod nr 74567. Koszt SMS-a wynosi 4,92 zł z VAT. Ogłoszenie ukaże się w kolejnym wydaniu gazety. Serwis funkcjonuje we współpracy z firmą Bild Presse z siedzibą w Łodzi.
UWAGA! Zmiana cennika ogłoszeń. Od 1 lutego 2020 roku koszt SMS-a wynosi 4,92 zł z podatkiem VAT.

KUPON
Napisz treść ogłoszenia na wyciętym z gazety, ważnym kuponie i dostarcz go do redakcji - osobiście lub wrzuć do skrzynki kontaktowej gazety.
Możesz także wysłać go pocztą. Ogłoszenie jest bezpłatne i ukaże się w kolejnym wydaniu gazety.

REDAKCJA
Przyjdź do redakcji i podaj treść ogłoszenia. Cena za jedną emisję wynosi 5,00 zł (z VAT).

UWAGA!

Zmiana cennika ogłoszeń drobnych. Cena ogłoszenia w biurze ogłoszeń: 5,00 zł. Cena ogłoszenia wysłanego SMS-em: 4,92 zł (od 1 lutego 2020 r.).

Ogłoszenie na ważnym kuponie wyciętym z gazety: BEZPŁATNE.

Ogłoszenie dostarczone do redakcji do poniedziałku do godz. 10:00 ukaże się w najbliższym środowym wydaniu. W przypadku wysłania kuponu pocztą lub wrzucenia do skrzynki kontaktowej o terminie publikacji decyduje data dotarcia kuponu do redakcji.

Redakcja zastrzega sobie prawo ingerencji w treść ogłoszenia w przypadku, gdy podana kategoria jest niezgodna z treścią ogłoszenia, lub gdy treść ogłoszenia zawiera błędy ortograficzne lub stylistyczne.
Redakcja nie odpowiada za treść ogłoszeń.

KUPON na bezpłatne ogłoszenie drobne

(kupon ważny do 15.2.2021)

TREŚĆ OGŁOSZENIA:

CENA:

MIEJSCOWOŚĆ:

TELEFON KONTAKTOWY:

TWÓJ Głos kupon ważny do 15 lutego 2021

OGŁOSZENIA

MIESZKANIE SPRZEDAM

MIESZKANIE na os. Stawy 65 m2, 3 pokoje, I piętro. Cena 210 tys. zł, do uzgodnienia Tel. 667 979 135.

MIESZKANIE 3 pokojowe, 62 mkw, pierwsze piętro, ul. Witosa w Rykach, duży balkon, wc i łazienka oddzielnie, cena 4.900 zł/m do lekkiej neg. Tel. 798 433 600.

MIESZKANIE 50 mkw Dęblin ul. Wiślana osiedle. Tel. 515 326 889.

MIESZKANIE 2 pokojowe w Rykach na os. Witosa. Tel. 607 881 700.

DOM SPRZEDAM

SPRZEDAM dom murowany ok. 170m2, na działce nr. 463, tynki, światło, woda, garaż murowany 16x9m i dziłkę budowlaną ok. 20 ar. Swaty 5. Cena do uzgodnienia. Tel. 667 315 720.

DOM około 220 mkw na działce 6700 mkw w Rykach, woda własna, pompa ciepła, garaż na dwa samochody, kominek, salon 50 mkw. Tel. 608 492 314, 695 503 508.

DOM drewniany z weranda, do przeniesienia, okolice Kłoczewa. Tel. 602 891 979.

LOKAL SPRZEDAM

BUDYNEK pod działalność gospodarczą blisko LO Ryki ul. Słowackiego. Tel. 607 084 093.

LOKAL na działalność gospodarczą, 79 m2, na działce o pow. 1200 m2 znajduje się parking. Obecnie sklep. Cena do uzgodnienia. Stężyca. Nr tel. 661 488 814

BUDYNEK sklepowy do wynajęcia lub do sprzedania, 79 m2, na działce 1200 m2 - parking. Stężyca. Cena do uzgodnienia. Nr tel. 661 488 814, 509 879 383

DO WYNAJĘCIA POSIADAM

MIESZKANIE 39 m2 dwupokojowe, umeblowane, zadbane w Dęblinie, na os. Lotnisko, blisko przedszkolem sklep, uczelnia. Cena 1400/miesiąc. Nr tel. 724 512 220

MIESZKANIE 34 m2, I piętro, kawalerka, umeblowane. Cena do uzgodnienia. Miętne ul. Piękna 2/4. Wynajmę lub sprzedam. Tel. 781 284 639.

ZUPEŁNIE nowy, 4-pokojowy apartament 95 m2 w Garwolinie, ul. Zamojska, osiedle Srebrne Tarasy II, z garażem i piwnicą. Wynajem 2500 zł / m-c + opłaty. Tel: 606 357 588, 606 388 975

MIESZKANIE w Rykach (40 m2), 2 pokoje z aneksem kuchennym + łazienka, ogrzewanie gazowe, cena do uzgodnienia. Tel. 604 592 242.

DOM. pół domu jednorodzinnego w Rykach w bliskiej okolicy centrum miasta. W skład domu o pow. 50 mkw wchodzi - 2 pokoje, kuchnia, łazienka i przedpokój; mieszkanie posiada osobne niezależne wejście i jest w pełni ogrzewane. Cicha, spokojna i ładna okolica. Tel. 692 230 019, 666 096 012.

DOM na obrzeżach Garwolina, preferowany wynajem dla pracowników (do 15 osób), powierzchnia użytkowa 180 m2, 5 sypialni, 2 łazienki. Spokojna okolica. Tel: 661 619 691

KAWALERKA w Warszawie (Śródmieście). 21 m2, przy metrze, umeblowana z AGD. Cena 1370 zł. Nr tel. 785 885 729.

MIESZKANIE dwupokojowe, umeblowane, zadbane, jasne. przestrzenne, blisko sklep. przedszkole, szkoła, uczelnia. Cena do uzgodnienia. Dęblin os. Lotnisko. Nr tel 668 159 828 lub 724 512 220.

KAWALERKA 29m2 przy ul. Kościuszki 19 w Rykach, częściowo umeblowana, kuchnia gazowa, lodówka, prysznic. Cena do uzgodnienia. Tel. 606 761 590.

MIESZKANIE 3 pokoje, mieszkanie umeblowane z balkonem. Ryki. Tel. 603 998 939.

MIESZKANIE w bloku w centrum Ryk 37m2 na 1 piętrze, dwupokojowe. Tel. 660 635 564.

DZIAŁKA POLE SPRZEDAM

DZIAŁKA na Rycicach w Dęblinie, ul. Stara, 2200 mkw, media, budynek i mieszkalny i gospodarczy do remontu. Tel. 604 942 392.

DZIAŁKA 774 m2, szer, 9 m2. Wszystkie media w ulicy. Dęblin - os. Rycice. Cena do uzgodnienia. Nr tel. 667 775 517

DZIAŁKI budowlane po 3600 m każda, lub całość, woda prąd, nieruchomość położona w miejscowości Zabruzdy gmina Miastów Kościelny. Tel: 604 770 403.

POLE. 1,10 hektara ziemi ornej w Niwie Babickiej. Cena do uzg. Tel. 606 472 874.

DZIAŁKA o powierzchni 4100 m2 przy ul. Narutowicza w Garwolinie. Tel. 729 975 477

DZIAŁKI budowlane 0,68 ha i 1,15 ha szer. 18m w Stara Rokitnia, działki są za strażnicą OSP przy drodze do Nowej Rokitni. Dzwonić cały dzień. Tel. 663 647 909 .

DZIAŁKA 774m2, szer. 9m2, wszystkie media w ulicy. Cena do uzgodnienia. Dęblin os. Rycice. Nr tel. 667 775 517

DZIAŁKA na Fregacie 332 mkw, działka nr 56C, domek murowany z tarasem. Ryki. Tel. 511 841 534.

DZIAŁKI budowlane 0,68 ha i 1,15 ha szer. 18m w Stara Rokitnia, działki są za strażnicą OSP przy drodze do Nowej Rokitni. Dzwonić cały dzień. Tel. 663 647 909 .

GOSPODARSTWO rolne w Przykwa o pow.11,5 ha z domem i budynkami gospodarczymi. Tel. 794 627 499.

DZIAŁKA rolna nr 155/2 - 0,75 ha z możliwością przekwalifikowania na budowlaną. Działka budowlana nr 1550 - 1,17 ha z podziałem na mniejsze: nr 155/1 - 0,22 ha w mieście Ryki ul. Jana Pawła II / 20. Tel. 601 088 603.

GOSPODARSTWO rolne 8,47 h, budynek mieszkalny 1975r. obora stodoła 20 m dł - 10m szer. Możliwość zamiany na mieszkanie w bloku. Ok. Nowodworu. Tel. 692 515 086.

DZIAŁKA rolna 20 ar. Gończyce cena 60 tyś. Tel. 512 668 191.

DZIAŁKA POLE KUPIĘ

DZIAŁKA, pole z możliwością zabudowy, szerokość min 25 m, pow. od 20 ar do 2 ha w Kłoczewie i okolicach lub przy drodze Kłoczew-Ryki. Tel. 506 131 104.

SAMOCHÓD SPRZEDAM

AUDI A4, B5, 98 rok, 1,8 B+G, nie-

KUPIĘ
siedlisko lub działkę na wsi
722 080 888

DZIAŁKA NA SPRZEDAŻ
TEL. 729 975 477 4100m2

KUPIĘ DZIAŁKĘ
z drewnianym domem na wsi
tel. 722 080 888

Jedno ogłoszenie = jedna oferta

UWAGA!!!

W jednym ogłoszeniu można podać tylko jedną ofertę sprzedaży, kupna, czynności. W przypadku, gdy w ogłoszeniu będzie więcej ofert, opublikowana zostanie pierwsza w kolejności, nawet, jeśli pozostałe dotyczą tej samej kategorii.

1. Z ogłoszenia: „Sprzedam kosiarkę rotacyjną, pługi czteroskibowe, kultywator...” opublikowana zostanie oferta sprzedaży kosiarki rotacyjnej. Pozostałe dwie rzeczy należy podać w kolejnych ogłoszeniach.

2. Z ogłoszenia: „Kupię samochód audi, seat, polonez...” opublikowana zostanie tylko oferta kupna samochodu audi. Pozostałe oferty kupna powinny znaleźć się w oddzielnych ogłoszeniach.

KUPON na bezpłatne ogłoszenie drobne

(kupon ważny do 15.2.2021)

TREŚĆ OGŁOSZENIA: Sprzedam kosiarkę rotacyjną, pługi czteroskibowe, kultywator...

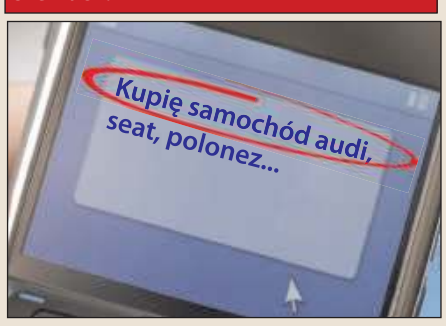

eprasa.pl 61dbc2738f

Usługi Remontowo - Budowlane
DOCIEPLENIA BUDYNKÓW
PRACE WYKOŃCZENIOWE
Kulik Tomasz
Nowy Bazanów 19b, kom. 500 708 705

P.H.U. Krzysztof Ząbek
Ułęż 180A, tel. 793 472 581
SKUP ZŁOMU
SPRZEDAŻ WĘGLA
PELET, BRYKIET

Profesjonalna Firma Instalacyjna
ELEma 503 055 175
- SYSTEMY ALARMOWE BEZ ABONAMENTU
- KAMERY W JAKOŚCI 4K
- INSTALACJE ELEKTRYCZNE
- FOTOWOLTAIKA
- KLIMATYZACJE

SKŁAD MATERIAŁÓW BUDOWLANYCH
TRAKO MATERIAŁY BUDOWLANE
PUSTAKI, CEGŁA, CEMENT
STAL ZBROJENIOWA
ELEWACJE I DOCIEPLENIA
KOMPLETNE PODDASZA
BRAMY GARAŻOWE
SKŁAD DREWNA
KOMPLEKSOWE ZAOPATRZENIE BUDOWY I REMONTU
Wszystkie materiały dostarczymy Ci bezpośrednio do domu lub na plac budowy.
660 906 028 | trakoryki@gmail.com | Ryki, ul.Warszawska 170

Stomatologia DOROTA KOWALSKA
- stomatologia zachowawcza wypełnienia
- stomatologia estetyczna licówki kompozytowe, zamykanie „przerw" między zębami, odbudowy estetyczne zębów, zmiany kształtu zębów
- chirurgia stomatologiczna usuwanie zębów, w tym zatrzymanych ósemek, resekcje wierzchołków korzeni
- implantologia wszczepianie implantów i odbudowy protetyczne na implantach
- protetyka korony, mosty, licówki, protezy szkieletowe, protezy akrylow
- endodoncja leczenie kanałowe
- wybielanie zębów
- zdjęcia zębowe RVG
- profesjonalny zabieg oczyszczania zębów skaling, piaskowanie, polerowanie, fluoryzacja
- zabiegi medycyny estetycznej z użyciem kwasu hialuronowego, zabieg PLASMA COMPLEX z wykorzystaniem komórek macierzystych (stymulacja, regeneracja, odmłodzenie skóry, wspomaganie leczenia łysienia, wspomaganie gojenia ran)
ul. Królewska 21, 08-540 Stężyca, tel. 502 263 350
czynne od poniedziałku do soboty

bieski, combi, ESZ, EL, climatronic, ABS, H, stan dobry. Cena 4.500 zł. Tel. 601 308 103.

AUDI A4 B6, srebrny sedan, 2,0 Benzyna, 130 KM, 2001 rok, przebieg 281 tys. km, el.szyby x4, el.lusterka, tempomat, itp. stan db, cena 7.500 zł do neg. Ryki. Tel. 516 527 307.

CITROEN Berlingo 1.6 Hdi kolor kremowy, 120 KM, 2017r. 6 biegowa skrzynia, kolor jasny brąz, full wersja wyposażenia, nawigacja, szklany dach, salon Polska, cena 49.500 zł. Ryki. Tel. 600 449 265.

FIAT Cinquecento 900 kolor biały, przeb, 147 tys.km. oc i przegląd ważne, stan bdb, cena 1.900 zł. Tel. 601 308 103.

FIAT Punto, rok 2004, pojemność 1,2. Cena 3500 zł. Dęblin. Nr tel. 663 718 233

FIAT seicento young 899, 2000 rok, przebieg 219 850. Tel. 508 659 647.

FORD Fiesta, rocznik 1991, kolor czerwony, z pomocniczą rączką dla osoby niepełnosprawnej, posiada gaz, ubezpieczony do września 2021 r. stan dobry. Cena do uzgodnienia. Dęblin. Nr tel. 604 451 418

MICROCAR bez uprawnień kat. B, na dowód osobisty lub kartę motorowerową, diesel, spalanie 3 l na 100 km, kolor szary, cena 8900 zł. Dęblin. Nr tel, 698 687 856

OPEL Vectra A 1995r. garażowany, kolor szary metalik, poj. 1800 benzyna, hak. Tel. 517 142 003.

PEUGEOT 206 1.4 B zielony metalik, 1999/2000r. 5 drzwi, 153 tys.km. stan db, po wymianie oleju filtrów płynów, cena 2.750 zł. Ryki. Tel. 668 275 449.

PEUGEOT 207 1.4 benz. 2008r komp. opon. Cena 10.000 zł. Tel. 664 684 794.

RENAULT Scenic 1.6 prod. 2003r. czarny, super stan, klima, el. lusterka, 127 tys.km. bezwypadkowy, alufelgi, zadbany książka serwisowa. Cena 5.750 zł. Ryki. 4450. Tel. 600 010 260.

SAMOCHÓD gaz 63 51 r zabytek. Tel. 513 058 255.

SKODA Octavia, prod. 2003r. Cena 3900. Bardzo dobry stan. Maciejowice Tel. 507 054 186.

SMART Fortwo czarny benzyna 89 tys.km. super stan, cena 4.700 zł. Ryki. Tel. 539 595 509.

VW Golf 5, 1.9 TDI, 2008 r., przebieg 149 tys. km, zakupiony w salonie PL, bezwypadkowy, srebrny metalik, bardzo zadbany, bez wkładu fin., wsiadasz i jedziesz.Cena 18 tys. zł. Dęblin. Nr tel. 667 878 143.

VW golf VI 2009r. silnik 1.6 MPI 102 KM, hatchback, 5 drzwi, 1 właściciel od nowości, przebieg 142 tys. km. Bezwypadkowy, zadbany, opony zimowe, sprowadzony z Niemiec. Cena 25. 900 zł po opłatach. Tel. 795 043 893

VW Passat B5 z2004r. 1.9 TDI 110 KM, kombi z hakiem. Ok. Kłoczewa. Tel. 509 380 417.

SAMOCHÓD KUPIĘ

KUPIE SAMOCHODY do 5.000 zł; po cenie mniejszej niż rynkowa; w cenie złomu także; Żelechów Tel. 505 874 162.

SAMOCHÓD do jazdy do kwoty 1000 zł. Może być bez przeglądu lub do jazdy, Ryki i okolice. Tel. 794 549 858.

MOTOCYKL SPRZEDAM

MOTOROWER Romet Kadet prod. 1986 r. sprawny, kompletny, pali od pierwszego, wymaga rozebrać i wypiaskować i pomalować, profesjonalnie, brak dokumentów, można zarejestrować na zabytek, cena 1.300 zł do neg. Ryki. Tel. 534 246 699.

MOTOCYKL KUPIĘ

STARE polskie motocykle: Sokol, CWS, Moj130, Podkowa, Tornedo, Lech, SM500, SHL, WSK, WFM, Junak oraz wszelkie części, nawet drobne. Zawsze akualne. Tel. 505 529 328.

KOLEKCJONER kupi stare motocykle: BMW, DKW, NSU, BSA, AJS, Zundapp, Ardie, Puch, M72, Simson, MZ, Panonia, Jawa i inne ciekawe oraz wszelkie części, nawet drobne. Tel. 505 529 328.

MOTO RÓŻNE SPRZEDAM

CZĘŚCI do VW Transportera T4, blacharskie, mechaniczne i inne Tel. 601 308 103.

CZĘŚCI używane do Audi, VW, Seat, Opel i Mercedes, blacharskie, mechaniczne, oświetlenie i inne. Cena do uzgodnienia Tel. 601 308 103.

CZĘŚCI używane do samochodów francuskich, części blacharskie, mechaniczne, oświetlenie, koła i inne Tel. 601 308 103.

CZĘŚCI używane do samochodów japońskich i koreańskich, części blacharskie, oświetlenie i inne. Cena od 20 zł. Okolice Trojanowa Tel. 601 308 103.

FELGI stalowe kpl. 4 szt. 14 cali na pięć otworów, Mazda i inne japończyki. Tel. 662 596 281.

HAKI holownicze nowe i używane, możliwość montażu. Cena do uzgodnienia Tel. 601 308 103.

INSTALACJE gazowe oraz butle używane, sekwencja oraz części. Tel. 601 308 103.

KOŁA zimowe kpl 4 szt. 195/65 R15 Mazda Premacy, 626 i 6 i inne japończyki. Tel. 662 596 281.

KOŁO kompletne nowe do Daewoo Tico, koło Ryk. Tel. 881 058 326.

OPONY 215X75Xr16; 4 sztuki; stan bdb; okolice Garwolina Tel. 501 394 575.

OPONY - dętki lotnicze, nowe i używane, różne rozmiary, np. 880 x230 („18"). Cena do uzgodnienia. NR tel. 517 120 621

OPONY, felgi aluminiowe i stalowe. Więcej informacji pod nr Tel. 601 308 103.

OPONY. komplet opon letnich marki Debica Passio, rozmiar 155/80/R13, bieżnik ok.5mm. Cena 250zl do negocjacji. Dęblin. Tel. 506 020 530.

PRZYCZEPKA lekka (niemiecka) po kapitalnym remoncie, ubezpieczona i zarejestrowana. Tel. 668 385 046.

MASZYNY ROLNICZE SPRZEDAM

LINY stalowe do zgarniaczy obornika fi10, fi12, fi13, koła linowe oraz zakuwanie lin. Tel. 603 346 594.

KOMBAJN do zbioru porzeczek, Arek III, stan idealny. Cena do uzgodnienia. Nr tel. 609 560 633

ŁYŻKOKROKODYL 2 metry, na euro ramkę. Cena 1700 zł do negocjacji. Brusów k/Ryk. Tel. 660 592 125.

ROZSIEWACZ do nawozu motyl, stan bdb, mało używany. Tel. 508 374 996.

BRONA talerzowa prod. 2018r. użytkowana tylko 1 sezon, garażowana, stan jak nowy. Tel. 573 230 108.

KOMBAJN ziemniaczany Anna, prod. 1988r. stan bdb, w oryginale, garażowany. Cena 12.000 zł do neg. Tel. 573 230 108.

SIEWNIK zbożowy Mazur szer. 4m załadunek 500 kg zaczep transportowy, stan bdb, cena 6.200 zł. Ryki. Tel. 723 005 373.

OPRYSKIWACZ Termit 400 litr w dobrym stanie, garażowany, cena 800 zł do neg. Tel. 573 230 108.

ZBIORNIK na mleko 450 litrów. Tel. 515 795 331 .

BRYCZKA konna zabytek, gotowa do jazdy. Tel. 535 393 938.

BRONA Talerzowa 2x6 / 2x7 / 2x8 talerzy, stan bdb. Tel. 570 530 800.

PŁUGI 3 i 5 podorywkowe. Tel. 570 530 800.

ŁUPARKA hydrauliczna do drewna, podczepiana do ciągnika. Tel. 691 312 727.

BIURO RACHUNKOWE Justyna Jońska
- podatkowa księga przychodów i rozchodów
- ryczałtowa ewidencja przychodów
- obsługa kadrowo-płacowa
- rozliczenia roczne PIT
- rozliczenia najmu
509 629 228 ul. Okopowa 97, 08-500 Ryki

USŁUGI KOMINIARSKIE
FREZOWANIE KOMINÓW
- czyszczenie mechaniczne
- wkłady kominowe
- ceramika izolowana
- odbiory, przeglądy
do każdego frezowania NASADA GRATIS!
KOM-FREZ tel. 783 493 576

BonaVET GABINET WETERYNARYJNY
lek. wet. Mariola Łabędzka
ul. Słowackiego 4, Ryki (D.H.U. Merkury)
pon.-pt. 10:00-18:00, sob. 10:00 - 14:00
profilaktyka, szczepienia, leczenie, badanie krwi, zabiegi chirurgiczne (sterylizacje, chirurgia miękka i kostna), RTG, USG, usuwanie kamienia nazębnego, czipowanie, paszporty, strzyżenie psów, diety lecznicze, witaminy i leki dla gołębi, art. zoologiczne
721 030 800

MAMY WSZYSTKO CZEGO POTRZEBUJESZ...
WYPOŻYCZALNIA NARZĘDZI TOOLS
NARZĘDZIA
- BUDOWLANE
- OGRODNICZE
- ELEKTRYCZNE
ul. Kolejowa 1
08-500 Ryki
tel. 500 148 661
791 965 030
OFERUJEMY: Zagęszczarki, Betoniarki, Szlifierki, Spawarki, Agregaty Prądotwórcze, Młoty wyburzeniowe, Młoty kująco-wiercące, Wiertarki, Wkrętarki, Piłarki, Przecinarki, Rusztowania, Glebogryzarki, Pompy szlamowe, Wiertnice glebowe, Osuszacz powietrza, Łuparki do drewna i inne

eprasa.pl/61dbcz738f

USŁUGI REMONTOWO BUDOWLANE
Michał Prządka
PERFEKT-BUD
- remonty i wykończenia wnętrz
- adaptacje poddaszy
- układanie glazury, terakoty i gresu
- malowanie, szpachlowanie
- zabudowy z płyt G-K
- sufity podwieszane
- montaż drzwi i parapetów
- docieplenia budynków
- malowanie elewacji i wiele innych
Czernic 171, 08-550 Kłoczew
e-mail: perfekt-bud0404@wp.pl
669-319-899
663-359-509

Piotr Gos Pian-Pur Docieplenia
Pianą Pur-otwarto i zamknięto komórkową
wiercenie metodą DIAMENTOWĄ
08-500 Ryki
Sędowice 8a
klimatyzacja elektryka hydraulika
tel. 691 970 308

P.P.H.U. DALEX OGRODZENIA
- betonowe i panelowe
- słupki, podmurówki do siatek i paneli
- produkcja sprzedaż montaż
SZAMBA KOMPLEKSOWO
kręgi przepusty i inne wyroby betonowe
Ryki, Kazimierzyn 2, tel. 606 212 049

SYSTEMY ALARMOWE ORAZ KAMERY
- bezpłatny kosztorys wybranego systemu
- szybka instalacja
- całodobowy serwis instalacji
- całodobowy nadzór Patroli Interwencyjnych
Dowiedz się więcej: Polska Firma
ASTRA
tel. 505 017 170
tel. 502 147 256

SZAMBA
zbiorniki betonowe na scieki
domowe, przemysłowe, deszczówkę, gnojowicę
tel. 791 519 607
www.szambabetonowe-brat-bet.pl, brat-bet@wp.pl

P.P.H.U. DALEX USŁUGI ZIEMNE
www.dalex-robotyziemne.ngb.pl
- wykopy, niwelacje, plantowanie
- załadunki, rozładunki
- transport wywrotkami
- usługi minikoparką, koparko-ładowarką i koparką
- sprzedaż piachu, żwiru
KRUSZYWO BETONOWE
Ryki, Kazimierzyn 2, tel. 606 212 049

PRZYCZEPA samozbierajaca 1997r. Mengele garant, stan tech. bdb, sprowadzona, cena 9.800 zł. Ok. Ryk. Tel. 602 591 529.

SIEWNIK 23 lejki. Tel. 669 432 215.

TAŚMOCIĄG dł. 6m szer. 50 cm taśma gumowa, regulacja wysokości. Tel. 669 432 215.

ROZRZUTNIK obornika 2osiowy, 2 wałki, resorowany, sprawny - zamienię na pługi trójki. cena do uzg. Ok. Ryk. Tel. 691 422 766.

ZBIORNIK na mleko 1200l wannowy z odzyskiem ciepła. Tel. Tel. 880 077 838.

DOJARKA przewodówka na dwie strony 28 metrów z bramką uchylną. Tel Tel. 880 077 838.

ZGRABIARKA Claas liner 470. Szerokość 4,7 metra. Likwidacja gospodarstwa. Tel Tel. 880 077 838.

ROZRZUTNIK Czarno-białostocki 94r. stan bardzo dobry. Tel. 692 290 910.

PRASA kostka SIMPE, rok 1996, czerwona, wszystko w oryginale. Tel. 692 290 910.

SIEWNIK Meprozet 3m s107 stan idealny c.7000 zł. Żelechów. Tel. 517 163 950.

BRONY 4 pola, 5 pola, zeby dobre, pola proste, stan bd. Tel. 505 900 999 .

TALERZÓWKA 2x9 ładne talerze, stan bardzo dobry. Tel. 505 900 999.

PRZEWRACARKA krone na 4 gwiazdy hydrauliczne składana, 2018r. stan idealny. Tel. 516 052 314.

PRASĘ Maskar pasowa regulacja bel pokazowa po czterech sezonach w oryginale w stanie bdb. Tel. 516 052 314.

KOPACZKA elewatorowa sprawna, w dobrym stanie. Grabów Szlachecki. Tel. 798 037 895.

PŁUGI trójki obrotowe. Tel. 600 365 940.

ROZRZUTNIK jednoosiowy 3,5 tony Czarna Białostocka, nowy nieużywany. Tel. 798 524 880.

ŚRUTOWNIK ssąco-tłoczący; 11 kW; cena do uzgodnienia; okolice Garwolina Tel. 504 097 186.

OWIJARKA do bel; folie 50 i 70; cena do uzgodnienia Tel. 506 668 445.

PŁUG 3-skibowy; stan bardzo dobry; cena do uzgodnienia Tel. 506 668 445.

ZGRABIARKA karuzelowa; szerokość 2.80 metra; cena do uzgodnienia Tel. 506 668 445.

KULTYWATOR Unia Grudziądz; szerokość 2.10 metra; cena do uzgodnienia Tel. 506 668 445.

ADAPTER do rozrzutnika Czarna Białostocka i Dobre Miasto; cena do uzgodnienia Tel. 506 668 445.

KOMPLET OBCIĄŻNIKÓW do Ursusa C-340; nowy typ; cena do uzgodnienia Tel. 506 668 445.

PRZYSTAWKA do pługa dwu i trzy-skibowego; przykręcana; cena do uzgodnienia; okolice Garwolina Tel. 506 668 445.

MASZYNY ROLNICZE
KUPIĘ

PRASĘ, glebogryzarkę, ciągnik; rozważę każdą propozycję Tel. 516 685 997.

CIĄGNIK rolniczy i przyczepkę samochodową Tel. 603 137 021.

KAŻDĄ maszynę rolniczą i ciągnik; stan obojętny; może być do remontu Tel. 506 668 445.

MŁYNEK/WIALNIA do zboża; Wygoda Tel. 573 166 898.

MASZYNY rolnicze - rozrzutnik, glebogryzarka, prasy kostkujące, inne. Tel. 517 293 861.

SADZARKA lubelska. Tel. 517 293 861.

SADZARKA lubelska. Tel. 692 290 910.

MASZYNY rolnicze sprawne i do remontu. Tel. 505 900 999.

SIEWNIK poznaniak. Tel. 721 517 916.

KAŻDĄ MASZYNĘ ROLNICZĄ / CIĄGNIK; stan obojętny; mogą być do remontu Tel. 506 668 445.

MASZYNY URZĄDZENIA
SPRZEDAM

ŁUPARKA hydrauliczna dł. łupania o 0 do 110, prod. Niemiecka, używana, stan bdb, możliwość przesłania zdjęć. Cena 4.000 zł do uzg. Żabianka. Tel. 669 312 988.

PIEC co 15Kw nowy Tel. 535 161 717.

MASZYNA do szycia Łucznik, cena 100 zł. Tel. 691 605 402.

TOKARKA firmy Fisher starszy model, w pełni sprawna, cena 5999 zł. Ryki. Tel. 600 449 265.

MASZYNA do szycia Łucznik 877 oryginalna, sprawna, instrukcja obsługi, stan dobry, cena 100 zł. Ryki. Tel. 693 717 635.

KOMPLET urządzeń do ciecia i obróbki kamienia oraz piły i tarcze diament. Tel. 513 058 255.

KRAJZEGA. Tel. 697 102 849.

PODNOŚNIK dwukolumnowy. Tel. 697102849.

WIERTARKA stołowa ws 15. Tel. 697 102 849.

MYJKA ciśnieniowa HDS; zimna - ciepła woda; 20 metrów przewodu; cena do uzgodnienia; okolice Miastkowa Tel. 506 097 186.

STUDNIE
Mirosław Izdebski
Dąbrówka Stany 74
STUDNIE WIERCONE
POMPY CIEPŁA
DESZCZOWNIE
ODWODNIENIA
608 046 239
504 320 592

PODŁOGI DREWNIANE
LESZEK JAHNS
- UKŁADANIE PARKIETÓW, DESEK, PODŁÓG EGZOTYCZNYCH PANELI PODŁOGOWYCH
- CYKLINOWANIE BEZPYŁOWE
- LAKIEROWANIE, OLEJOWANIE
- MONTAŻ LISTEW PRZYPODŁOGOWYCH, COKOŁÓW
- PEŁNE DORADZTWO PRZY DOBORZE MATERIAŁÓW
e-mail: podlogileszekjahns@onet.pl
ul. K.Wojtyły 11/20, 08-500 Ryki
tel. 399 253 741
kom. 661 791 981

AUTO-SERWIS
AUTO-HANDEL | AUTO-CZĘŚCI
- mechanika pojazdowa
- naprawy bieżące
- blacharstwo, lakiernictwo
Adam Olek - Ryki, ul. Zielona 57
501 686 196

MARTYNK
Mariusz Majek
Sosnówka 23
08-550 Kłoczew
BUDOWA DOMÓW OD PODSTAW
- POSADZKI ANHYDRYTOWE na ogrzewanie podłogowe
- POSADZKI MIXOKRETEM
- DOCIEPLENIA BUDYNKÓW
- DOCIEPLENIA PODDASZY
- TYNKI TRADYCYJNE WYKOŃCZONE PIASKIEM KWARCOWYM
przy zakupie usługi z materiałem
vat 8%
tel. 604 566 208

USŁUGI BUDOWLANE
Bogdan Mroczek
- budowa domów od podstaw
- wieloletnie doświadczenie
- fachowe doradztwo
Kawęczyn 60
604 12 46 43

MAKLESZ
- wykopy, zasypy, plantowanie
- transport piachu, żwiru, pospółki, ziemi ogrodowej
- transport 20-30 ton
- piasek kwarcowy
- kruszywo betonowe, drogowe i ozdobne
- układanie kostki brukowej
- zamiatanie dróg i parkingów
WAGA 60 ton
08-500 Ryki, ul. Swatowska 20
tel. 602 284 292, 698 642 151

SPRZEDAŻ
NAWOZÓW I WĘGLA
SKUP ZBÓŻ
WITAMINY, PASZE, CEMENT, WAPNO
tel. 600 137 857
GRABÓW SZLACHECKI 96
Waga 20 ton elektroniczna
TRANSPORT HDS

ALMAR trans
- KRUSZYWA DROGOWE
- PIASEK-ŻWIR-POSPÓŁKA
- WAPNO NAWOZOWE
- KAMIEŃ OGRODOWY
- PIASEK DO MIXOKRETA
- OTOCZAKI
KŁOCZEW
tel. 502 215 457

SKUP BYDŁA I CIELĄT

KONKURENCYJNE CENY

- byki - jałówki - krowy

wysyłam na export

ODBIÓR Z GOSPODARSTWA W KAŻDEJ KONDYCJI
PŁATNOŚĆ GOTOWKĄ LUB SZYBKIM PRZELEWEM

tel. 519 136 146, 506 385 510

GABINETY LEKARSKIE

Ryki, ul. Wyczółkowskiego 6

GABINET CHIRURGICZNY

Dr n. med.

Krzysztof KRĘPSKI

spec. chirurgi ogólnej i naczyniowej

przyjmuje raz w miesiącu

rejestracja telefoniczna tel. 696 592 389

CENTRUM STOMATOLOGICZNE

LUXDENT

Ryki, ul. K. Wojtyły 3
I piętro, nad MediVitą

lek. dent.
Sławomir KONCEWICZ
tel. 534 260 870

- leczenie próchnicy
- stomatologia estetyczna
- odbudowa zębów
- chirurgia
- protetyka
- profilaktyka
- stomatologia dziecięca
- RTG: pantomogram, zdjęcia zębowe

Rejestracja telefoniczna prowadzona jest przez 7 dni w tygodniu

PSYCHOLOGICZNE
BADANIA KIEROWCÓW

tel. 601 722 982

www.badaniakierowcowryki.pl

Ryki, ul. Warszawska 100 (MEDIVITA)

GABINET NEUROLOGICZNY

www.lorenc.pl *lek. neurolog* Mirosław LORENC

Ryki, ul. Żytnia 8 (budynek OSI) tel. 601 445 807
poniedziałki 18-19, czwartki 13.30 - 14.30

Ryki, ul. Wyczółkowskiego 6 (obok apteki Malvita)
WTOREK 8.00 - 9.00
rejestracja telefoniczna tel. 696 592 389

INNE TERMINY PO UZGODNIENIU TELEFONICZNYM
NAGŁE PRZYPADKI - TEL. 601 445 807

ZIOŁA I LEKI ZIOŁOWE

NA

- CUKRZYCĘ
- ŻOŁĄDEK
- WĄTROBĘ
- TRZUSTKĘ
- ODCHUDZANIE
- CIŚNIENIE
- CHOLESTEROL
- I INNE

Sklep zielarski i dewocjonalia w Rykach, ul. Szkolna 25
Pn- Pt 9.00-16.30, Sob. 9.00-13.30,
REALIZUJEMY INDYWIDUALNE ZAMÓWIENIA KLIENTÓW, tel. 693 116 108

PRODUKTY I PŁODY ROLNE

SPRZEDAM

KUKURYDZĘ sprzedam, Moszczanka. Tel. 791 966 354.

OWIES gniady. Ryki. Tel. 514 688 091.

MIESZANKA zbożowa i pszenżyto. Tel. 693 860 868.

ZBOŻE: żyto, pszenżyto, pszenica i owies zuch po centrali. Na terenie możliwy dowóz. Ryki. Tel. 605 340 777.

SIANOKISZONKA oraz suche siano w balotach. Gończyce Tel. 508 542 942.

ŻYTO; około 2 tony; cena 60 zł/100 kg; okolice Garwolina Tel. 664 939 148.

SIANOKISZONKA w balotach; pierwszy pokos 2020; cena 90 zł/szt; Miastków Kościelny Tel. 789 135 135.

OWIES 1 tona oraz sianokiszonka w belach. Okolice Ryk. Tel. 785 668 798.

ZIEMNIAKI, jadalne i sadzeniaki, odmiany Ignacy, Tajfun, Riviera, w workach po 15 kg, Brzeźce. Nr tel 667 878 143 i 514 685 950

SIANO w kostkach i owies. Kawęczyn k/Kłoczewa. Tel. 502 037 768, 25 7511638.

ŁUBIN gorzki biały. Tel. 725 193 354.

ZIEMNIAKI jadalne i sadzeniaki. Cena 50 zł / 100kg. Oszczywilk. Tel. 505 655 205.

KUKURYDZA sucha, całe ziarna i mielona, workowana po 50 kg lub big bag 1000kg. Cena 800 zł. Sosnówka. Tel. 606 465 422.

BELOTY z siano-kiszonki, zbiór 2020r. Okolice Kłoczewa. Tel. 665 085 181.

PSZENŻYTO 2,5 tony. Leopoldów. Tel. 794 746 840.

SŁOMA z pszenżyta w belach 120, ze sterty. Cena do uzgodnienia. Tel. 663 612 465.

SIANO pogodne i pachnące, w belach 120x120 i kostkach, możliwość dowozu. Tel. 691 312 727.

SIANO i sianokiszonka w belach. Ok. Kłoczewa. Tel. 509 380 417.

ZIEMNIAKI jadalne denar, owacja, jelly. Cena 50 zł/100kg. Ok. Nowodworu. Tel. 601 474 355.

OWIES zuch po centrali, ładny; inne zboża. Ryki. Tel. 605 340 777.

SIANO baloty 120x120 (transport). Tel. 669 432 215.

ALOES roślina lecznicza. Ryki. Tel. 692 314 810.

DRZEWO - Kupie sokorę topole sosnę dębinę jesion ścięte lub na pniu. Tel. 691 799 507.

OWIES harnas. Tel. 886 805 733.

MIESZANKA zbożowa. Wola Zadybska. Tel. 783 812 551.

SIANO w kostkach ok. Sobolewa. Tel. 789 041 173.

OTRĘBY pszenne wysoko białkowe durum. Cena 680 zł tona. Możliwość dowozu. Tel. 503 763 553.

NAWOZY sztuczne. Atrakcyjne ceny. Tel. 503 763 553.

OWIES 5 ton, okolice Nowodworu, cena do uzgodnienia. Tel. 602 694 925.

ZBOŻE. Żyto, pszenżyto, mieszanka zbożowa. Tel. 536 874 517.

SIANO w belach 120-120 ok Korytnicy. Tel. 608 025 923.

SŁOMA w belach 120-120. Okolice Korytnicy. Tel. 608 025 923.

SIANO w belach i słomę, z dowozem Cena do uzgodnienia. Tel. 661824902.

OWIES Kozak. Bardzo dobra odporność na wyleganie. Wczesny termin wiechowania. Delikatna łuska. Ciężkie ziarno. Trzcianki Tel. 691 882 669.

OWIES Nawigator. Wysoka MTZ. Wysoka odporność na wyleganie. Trzcianki Tel. 691 882 669.

JĘCZMIEŃ jary; drugi rok po centrali; cena do uzgodnienia; okolice Garwoli-

KUPIĘ

ZBOŻA PASZOWE I KONSUMPCYJNE:
jęczmień, żyto, pszenicę, pszenżyto, owies
- KAŻDEJ JAKOŚCI

Zapewniam transport i odbiór z gospodarstwa
Płatne po załadunku

518 048 715

SKUP ZBÓŻ

519 136 146

SKUP ZBOŻA

żyto
pszenżyto
owies

Magazyn Wola Żelechowska lub odbiór z gospodarstwa

tel. 507 663 425

KUPIĘ ZBOŻE

506 550 274

Pomoc w załadunku, podajnik ślimakowy

HURTOWNIA SPOŻYWCZA

Maria Pawlak

u Helenki

Oferujemy:

- mrożonki, flaki,
- świeży drób,
- wędliny, konserwy,
- napoje, słodycze,
- lody
- konserwy rybne

BARDZO DUŻY WYBÓR RYB i ŚLEDZI

OBSŁUGUJEMY CHRZCINY, KOMUNIE IMPREZY OKOLICZNOŚCIOWE

ryby mrożone, wędzone, smażone i śledzie

RYKI, ul. Żytnia 10 (za budynkiem OSI)
☎ 81 8652 103

Zapraszamy:
Pn-Pt 7.00-17.00
Sob 7.00-15.00

STOŁY, KRZESŁA ŁAWOSTOŁY

sęk

Elewacje, boazeria, listwy wykończeniowe z drewna, wieszaki ścienne, schody, tralki, parapety, sklejka, akcesoria meblowe

Ryki, ul. Przemysłowa 90
kom. 606 14 12 10, 660 711 670
www. sek.sklep.pl, e-mail: firma.sek@wp.pl

SKUP ZŁOMU

I METALI KOLOROWYCH

- NAJWYŻSZE CENY W REGIONIE
- Odbiór złomu systemem kontenerowym
- Płatne GOTÓWKĄ
- Waga elektroniczna
- Auto kasacja

tel. 609 126 733

Ryki, ul. Kolejowa 1

AUTO KASACJA

Ryki, ul. Kolejowa 14
(obok stacji benzynowej Bliska)

AUTO KASACJA:
tel. 781 200 418

SPRZEDAŻ CZĘŚCI:
tel. 603 756 451

- Wydawanie zaświadczeń do wyrejestrowania pojazdu
- Odbiór pojazdu od właściciela
- Płatność gotówką za odebrany pojazd
- Skup katalizatorów
- Sprzedaż części samochodowych

www.zlomstal.pl

SPRZEDAŻ WĘGLA

Z NAJLEPSZYCH ŚLĄSKICH KOPALŃ

WORKOWANY EKOGROSZEK
NAJNIŻSZE CENY
WAGA ELEKTRONICZNA
DOWÓZ GRATIS - do 10 km

tel. 609 126 733

Ryki, ul. Kolejowa 1

SALONY OPTYCZNE

OPTYKA RĘKAS Agnieszka Rękas

RYKI
ul. Warszawska 100
Medivita, tel. 509 728 764

DĘBLIN
ul. Krzywa 2/4
Przychodnia rodzinna, tel. 509 728 638

czynne: od pon. do piątku w godz. 10-18

szkła korekcyjne
szkła przeciwsłoneczne
soczewki kontaktowe
duży wybór oprawek

Fachowa i miła obsługa

tel. 504 086 922

eprasa.pl

na Tel. 600 388 263.

ŻYTO ; ok. 2 tony; cena 60 zł/100 kg; okolice Garwolina Tel. 664 939 148.

ŻYTO; 2 tony; cena 60 zł/ 100 kg; Grabniak Tel. 25 682 50 18.

PRODUKTY I PŁODY ROLNE
KUPIĘ

ZBOŻE: pszenżyto, żyto, pszenica, owies. Odbiór z gospodarstwa nawet małych ilości 24h. Płatność gotówką. Tel. 691 707 312.

SKUP zbóż Ułęż, każda ilość, dostawy do magazynu w Ułężu lub odbiór z gospodarstwa. Ceny zależne od aktualnych cen rynkowych. Szybkie i terminowe płatności. Tel. 608 418 257

ZBOŻE paszowe. Tel. 723 005 373.

ORZECHY włoskie całe, jasne w środku. Ryki i okolice. Tel. 695 471 963.

ZBOŻE każdy rodzaj. Tel. 506 550 274.

AGD RTV
SPRZEDAM

ODKURZACZ PIORĄCY Zelmer Aquawelt Plus; stan idealny, z filtrem antyalergicznym; komplet akcesoriów, dokumentów i oryginalne pudełko; funkcje prania nie były nigdy używane!; cena 500 zł; Garwolin Tel. 787 186 466.

RADIOODTWARZACZ samochodowy Sony; CD; MP3; stan bdb; pilot; zdejmowany panel i inne; cena 120 zł; Garwolin Tel. 787 186 466.

CB-RADIO Onva; stan bdb; w zestawie z anteną; cena 150 zł; Garwolin Tel. 787 186 466.

WIRÓWKA elektryczna do bielizny, silnik do wirówki sprawny kompletny, niskie ceny. Ok. Ryk. Tel. 505 824 818.

TELEWIZOR kolorowy Medion z dvd 21 cali, srebrny, pilot, stan bdb, cena 100 zł. Ryki. Tel. 693 717 635.

KOMPUTER
SPRZEDAM

DRUKARKA atramentowa HP ze skanerem. Ryki. Tel. 695 637 267.

DRUKARKA Brother DCP-T 300.Ryki. Tel. 695 851 888.

TELEFON
SPRZEDAM

IPHONE 6s, srebrny z ładowarką. Cena 650 zł. Do negocjacji. Tel. 728 898 535

NOKIA 3310 zdejmę simlock z tel, cena 20 zł. Ryki. Tel. 514 511 797.

MEBLE
SPRZEDAM

BIURKO w kolorze brązowym, szer. 124, wys,75 cm. z wysuwana szuflada i zamykana półka po lewej stronie, a po prawej szuflada i otwarta półka. Stan dobry. Cena 100 zł do negocjacji. Dęblin. 724 512 220.

SZAFA dwudrzwiowa. Ryki. Tel. 505 745 344.

SZAFKA pod zlew, kolor dąb sodoma. Tel. 505 989 412.

MEBLE młodzieżowe z łóżkiem z materacem oraz szufladami, cena 1.300 zł. Ryki. Tel. 730 382 195.

MEBLE: stoły, krzesła, komody, fotele, wersalki, szafy. Możliwy transport. Ryki. Tel. 662 271 795.

FOTELE wypoczynkowe. Samogoszcz. Tel. 502 616 683.

BUDOWLANE
SPRZEDAM

GRUZ kruszony betonowy czysty. Garwolin. Cena 35 zł/t. Tel: 502 690 419

TERMOSTY do grzejników płytowych marki Heimeier (3 sztuki); 30/1,5; białe; stan idealny - demontaż z mieszkania w stanie deweloperskim; cena 40 zł/szt.; Garwolin Tel. 787 186 466.

CEGŁA silikatowa; potrójna; około 2200 sztuk; cena do uzgodnienia; okolice Borowia Tel. 798 718 642.

DRZWI metalowe dwuskrzydłowe blacha trapezowa brąz, z futryną, ocieplone, 247x245. Ryki. Tel. 797 110 370.

GRZEJNIK łazienkowy typu drabinka; biały; wymiary: 142 x 55 cm; 20 szczebelków; stan idealny; cena 200 zł; Garwolin Tel. 787 186 466.

KALORYFER płytowy; biały; wymiary: 91 x 81 x 15 cm; z dolnym podpięciem po prawej stronie; stan idealny; cena 150 zł; Garwolin Tel. 787 186 466.

DRZWI pokojowe, białe, 80, prawe i lewe. Cena 10 zł/ szt. Dęblin. Nr tel. 502 712 959

RUSZTOWANIE warszawskie, cena 54 zł/szt. Ryki. Tel. 888 302 303, 502 375 285.

PROFILE 40 x 40 x 2 cena 9 zł/mb. Kozienice. Tel. 888 302 303, 48 6145069.

BLACHA 12 x 1500 x 3000, cena 3,80 zł/kg. Maciejowice. Tel. 888 302 303, 600 126 019.

RURA fi. 114 na słupy do wiat, cena 20 zł/mb. Maciejowice. Tel. 888 302 303, 48 6145069.

SŁUPKI ogrodzeniowe z nowej rury fi.48, po starej cenie 18 zł/szt. Maciejowice. Tel. 888 302 303, 600 126 019.

RURY na solidne słupy do wiat fi .159x4, cena 45 zł/mb. Garwolin. Tel. 888 302 303, 600 126 019.

PROFILE stalowe 40x20x2 cena 5,80 zł. Maciejowice. Tel. 888 302 303, 502 375 285.

BLACHA trapezowa ocynkowana gruba 1,2mm x 90cm x 200cm, za pół ceny 3 zł/kg. Warszawa. Tel. 502 280 793, 22 6144301.

SZTACHETY metalowe 100 cm125

eprasa.pl 61dbc27381

EKO-MAR
SKUP ZŁOMU
METALI KOLOROWYCH
NAJWYŻSZE CENY W REGIONIE!
Skupujemy:
• złom stalowy • metale kolorowe
• żeliwo • akumulatory
Odbiór systemem kontenerowym
zachęcamy firmy do współpracy
NAJWYŻSZE CENY W REGIONIE
GODZINY OTWARCIA: PON-PT 8.00 - 17, SOB 8-14
Ryki ul. Królewska 147 (przy CPN AXAN)
tel. 664 029 781
WAGI ELEKTRONICZNE • ODBIÓR OD KLIENTA! • KONKURENCYJNE CENY!

• usługi ziemne
• kopalnia piachu i żwiru
• ziemia ogrodowa
• usługi transportowe
• usługi brukarskie
• zbieranie i utylizacja odpadów komunalnych i budowlanych (sprzątanie placów budowy)
Punkty handlowe: • Chrustne 1 • Brzeziny
wystawiamy faktury VAT
P.U.P.H. BRYZBUD s.c.
Marian i Alfreda Bryzek
501 588 212
509 962 388
www.bryzbud.pl
P.U.P.H. BRYZBUD S.C.

WYPOŻYCZALNIA SPRZĘTU BUDOWLANEGO
tel. 605 968 002
WWW.WYPOŻYCZALNIA-KORZENIOW.PL
KORZENIÓW 75
• ZAGĘSZCZARKI DO GRUNTU
• PIŁY DO BETONU
• AGREGATY PRĄDOTWÓRCZE
• MŁOTY WYBURZENIOWE
• MŁOTOWIERTARKI
• WIERNICE DO BETONU
• WIERTNICE DO GLEBY
• ŁUPARKI DO DREWNA
• RĘBAKI DO GAŁĘZI
• GLEBOGRYZARKI
• NAGRZEWNICE, DMUCHAWY
• SZLIFIERKI DO GIPSU
• OSUSZACZE POWIETRZA
• ODKURZACZE PRZEMYSŁOWE
• PRZECINARKI DO PŁYTEK
• CYKLINIARKI
• MOTOPOMPY
• ZSYPY DO GRUZU
• ZACIERACZKI DO BETONU
• BETONIARKI
• ŁATY WIBRACYJNE
• WIBRATORY DO BETONU
• I WIELE INNYCH

ARTBET
PRODUCENT STROPÓW
• stropy Teriva
• bloczki betonowe
• nadproża L19
• pustaki wentylacyjne
• pustaki szalunkowe
• kształtki wieńcowe
TRANSPORT HDS
KOMINY SYSTEMOWE
NOWOŚĆ W OFERCIE
www.artbet.civ.pl
www.artbet.eu
artbet@tlen.pl
08-500 Ryki, Kazimierzyn 2
tel. 608 287 493
tel/fax 81 865 33 88

cm 150 cm, cena 2,50 zł/mb. Maciejowice. Tel. 888 302 303, 48 6145069.

SKRZYNKI do taczek, kwietników, cena 12 zł/szt. Maciejowice. Tel. 888 302 303, 502 375 285.

DESKI sosnowe 1 cal, 1,5 cala. Tel. 669 432 215.

PODESTY do rusztowań, cena 60 zł/szt. Garwolin. Tel. 888 302 303, 600 126 019.

DĘBINA w balach i deskach; sezonowana 7 lat; cena do uzgodnienia; okolice Górzna Tel. 600 388 263.

PROFILE stalowe; 40x20x2; nowe; II gatunek; cena 5,50 zł/mb; Maciejowice Tel. 600 126 019.

BLACHA czarna; 6 mm; arkusze 1250x2500; cena 3,20 zł/kg; Maciejowice Tel. 888 302 303.

CEGŁA pojedyncza; wapienna; cena do uzgodnienia; okolice Garwolina Tel. 502 468 112.

DLA DZIECI
SPRZEDAM

FOTELIK dziecięcy do samochodu Easy Base do 18 kg i nosidełko Maxi Cosi, bardzo mało używane, stan idealny. Tanio. Tel. 691 977 061.

ZWIERZĘTA
SPRZEDAM

KLACZ 4 letnia, cena 8.000 zł do uzg. Kawęczyn. Tel. 693 868 699.

KACZKI żywe do sprzedania. Tel. 790 393 569.

CIELAKA sprzedam. Tel. 783 525 405.

PSY. pies i suka 1 roczne, rasy amstaf, sprzedam lub zamienię na owczarki niemieckie. Tel. 609 753 758.

SZCZANIAKI owczarki niemieckie, 6tygodniowe, po rodzicach z rodowodem. Tel. 609 753 758.

TUCZNIK waga 120-130 kg. Swaty. Tel. 796 407 068.

MACIORA waga około 250 kg. Tel. 693 868 825.

JAŁÓWKA mięsna 4-tygodniowa, brązowa. Ok. Kłoczewa. Tel. 608 676 442.

GĘSI mieszane kołbuchka z hołmogen, cena 130 zł/szt. Grabów Szlachecki. Tel. 661 699 235.

JAŁÓWKA 12 miesięcy HM Jałówka 5 miesięcy Ho Byczek 5 miesięcy HO Sierskowola. Tel. 886 599 320.

TUCZNIK wg ok 120 kl. Ok. Nowodworu. Tel. 884 662 146.

KRÓLIKI Ok. Sobolewa. Tel. 789 041 173.

CIELAKI do dalszego chowu. Rzyczyna. Tel. 781 279 312.

JAŁÓWKA podrośnięta. Tel. 602 891 979.

2 JAŁÓWKI wysoko cielne, mleczne, Gończyce. Tel. 660 095 935.

PROSIAKI 9 szt. Tel. 724 331 935.

CIELAKI. OKOLICE Ryk i Maciejowic. Tel. 727 431 684.

JAŁÓWKĘ cielną termin wycielenia luty. Tel. 600 365 940.

PROSIĘTA; odsadzone i wykastrowane; same pobierają paszę; cena do uzgodnienia; Zwola Tel. 692 391 123.

ZWIERZĘTA
KUPIĘ

CIELAKI do dalszego chowu. Okolice Ryk. Tel. 606 218 814.

ZWIERZĘTA
ODDAM

KOTKI. Oddam w dobre ręce małe, piękne kolorowe i oswojone kotki. Okolice Kłoczewa. Tel. 889 719 007.

RÓŻNOŚCI
SPRZEDAM

ŻYRANDOL pokojowy; na pięć żarówek; w kolorze starego złota plus małe mleczno-białe klosze; stan idealny; solidny, metalowy - nie plastik z marketu; cena 150 zł; Garwolin Tel. 787 186 466.

ZIEMIA torfowa. Cena 37 zł/m3. Garwolin, tel: 502 690 419

KIOSK o konstrukcji drewnianej; wymiary 5 x 6 metrów; powierzchnia użytkowa 30 m2; wyposażony w siłę i klimatyzacje; dobry na działkę letniskową; cena do uzgodnienia; okolice Pilawy Tel. 506 029 436.

PIEC na ekogroszek 25 kW z podajnikiem i sterownikiem firmy Stalmark. Cena 2000 zł. Tel: 512 315 358

WORKI big bag 1000 kg udźwigu idealne na zboże od 170 wysokości szerokość około 95 cm. Garwolin. Tel. 668 491 013. andrejos21@o2.pl.

GRZEJNIKI, 40 żeberek, aluminiowe, mało używane. Cena do uzgodnienia. Dęblin. Nr tel. 510 521 431

GARNITUR granatowy dla maturzysty, bardzo dobra jakość, dł. spodni 108 cm odwód w pasie 88 cm, noszony 1 raz. Ryki. Tel. 604 220 511.

RAMY okienne z demontażu lub samo szkło; około 40 sztuk; oddam za darmo; Żelechów Tel. 507823 157.

WERTIKALE (żaluzja pionowa) o wym. 2,5 na 3,20 białe, na bokach przechodzące w odcień niebieskiego, z b.dobrego materiału, eleganckie, jak nowe. W razie potrzeby dopasuję na mniejszy wymiar. Tanio - bardzo. Tel. 691 977 061.

ZESTAW kompletny do cięcia i spawania gazowego z palnikami firmy Perun. Cena do uzgodnienia.Nr tel. 517

artykuły metalowe
FREZ
■ elementy złączne
■ art. spawalnicze
■ art. ścierne
■ narzędzia
■ elektronarzędzia
■ okucia
■ artykuły BHP
■ inne
materiały hutnicze
■ rury
■ pręty
■ blachy
■ profile
■ kształtowniki
■ stal zbrojeniowa
■ metale: kolorowe, nierdzewne, kwasoodporne
materiały hutnicze • tel. 81 865 20 38 wew. 22
ul. Fabryczna 2, RYKI
tel./fax 81 865 20 38 wew. 24
e-mail: sklep@frez.pl

FW Materiały Budowlane
HÖRMANN
Bramy • Drzwi • Napędy
BRAMY GARAŻOWE
fwryki.pl
Ryki, Poniatowskiego 39
883 939 937
Leopoldów, Ks.Drozdowskiego 27
537 780 790

eprasa.pl 61dbc2738f

Gminna Spółdzielnia "SCH" w Rykach
ul. Szkolna 1, tel. 81 8652 306

WYNAJMIE LUB SPRZEDA:

Sklep w Owni
o pow. 73m², wraz z działką o pow. 1900m²

Sklep w Sierskowoli
o pow. 85m², wraz z działką o pow. 1000m²

Sklep w Brusowie
o pow. 82m², wraz z działką o pow. 200m²

OKRĘGOWA STACJA KONTROLI POJAZDÓW

Włodzimierz Lesisz

- MECHANIKA POJAZDOWA
- SKLEP MOTORYZACYJNY
- STACJA PALIW

Pełny zakres badań technicznych

08-530 Dęblin, ul. Szpitalna 2
kom. 506 17 00 95, tel. 81 88 01 920

OFERTA PRACY

Firma FREZ Ryki
zajmująca się sprzedażą wyrobów hutniczych zatrudni pracownika na stanowisko

SPRZEDAWCA/ MAGAZYNIER

Opis podstawowych zadań na stanowisku:
- obsługa kasy fiskalnej,
- przyjmowanie i rozładunek dostaw,
- kompletowanie zamówień,

Oczekiwania wobec kandydatów:
- umiejętność pracy w zespole,
- uczciwość,
- zaangażowanie,
- dobra organizacja pracy,
- wysoka kultura osobista,

Mile widziane:
- uprawnienia na wózki widłowe,
- doświadczenie w pracy na magazynie,
- znajomość branży hutniczej i obróbki metali,
- prawo jazdy kat. B

Oferujemy stabilne zatrudnienie w oparciu o umowę o pracę.
Zainteresowanych prosimy o kontakt: **792 998 484**

Powiatowy Urząd Pracy w Rykach w dniu 1.2.2021 r. dysponuje następującymi ofertami pracy:

- brukarz
- kierowca operator wózków jezdniowych
- kierowca samochodu ciężarowego
- kierowca samochodu dostawczego
- laborant chemiczny
- mechanik skrzyni biegów
- mechanik utrzymania ruchu
- młodszy asystent - sekcja przeciwepidemiczna
- młodszy asystent na stanowisku higiena pracy
- monter wodno - kanalizacyjny
- murarz
- nauczyciel terapii integracji sensorycznej
- operator koparko - ładowarki/koparki
- pomocnik ciastkarza
- pracownik ds. automatyzacji procesów produkcyjnych
- projektant czapek
- spawacz
- spawacz TIG
- specjalista do spraw finansowo - księgowych
- - specjalista do spraw sprzedaży/logistyk
- spedytor
- sprzedawca/kasjer
- sprzedawca/magazynier
- szwaczka maszynowa
- ślusarz
- ślusarz/monter
- technik programista
- terapeuta świadczący specjalistyczne usługi opiekuńcze dla osób z zaburzeniami psychicznymi

120 621

SCHŁADZARKA do mleka, 500l., zasilanie 230 V. Cena do uzgodnienia. Nr tel. 606 394 380

UBRANIA robocze, nie używane, produkcja lata 80 - te, bluza 175/96 - 3 szt., spodnie 175 /96 - 4 szt., fartuch 170/96- 1 szt. Cena 10 zł szt. Dęblin. Nr tel. 723 096 656

SANIE konne wzór góralski (kumoterki). Tel. 535 393 938.

DREWNO na opał, rąbane i w wałkach, możliwy transport. Tel. 691 312 727.

WÓZEK inwalidzki, elektryczny, nieużywany, koło Ryk. Tel. 881 058 326.

KURTKA skórzana; męska; z podpinką; kolor czarny; na 182 cm; tanio; Sobolew Tel. 503 172 565.

KILIMY; nowe; wełniane; w paski i we wzory; Sobolew Tel. 503 172 565.

RÓŻNOŚCI

KUPIĘ

DĘBINĘ i jesion, na pniu lub ściętą. Tel: 503 493 002

MĘSKIE zegarki mechaniczne nakręcane lub automatyczne z lat 50, 60, 70, 80, takich firm jak: tissot, atlantic, Glashutte, omega, delbana, doxa, zenith i inne. Tel. 511 661 260.

SAMOCHODZIK na pedały z czasów PRL - dziecięcy Azak Moskwicz. Tel. 511 661 260.

RÓŻNE

UBRANKA na dziewczynki 4 i 10 lat - przyjmę. Tel. 505 241 170.

PRACA

SZUKAM

EKIPA wykończeniowa podejmie zlecenie, remonty mieszkań, domów. Tel. 696 029 152.

MURARZ. Doświadczony murarz, szalunki, zbrojenia. Szukam pracy. Może być w delegacji. Tel. 663 533 348.

PRACA

DAM

FIRMA transportowa zatrudni kierowcę na autotransporter. Oferujemy: atrakcyjne wynagrodzenie od 9.000 zł, wymagania: prawo jazdy C+E, karta kierowcy. Tel: 790 375 439

ZATRUDNIĘ mężczyznę z doświadczeniem do pracy na stanowisku stolarz. Forma zatrudnienia: umowa o pracę, pełny etat, stawka godzinowa. Tel: 796 135 955

FIRMA sprzątająca poszukuje do pracy osoby na pełny etat sprzątaczki. Sprzątanie biur i pomieszczeń biurowych. Praca od poniedziałku do piątku, weekendy i wszystkie święta wolne. Tel. 692 315 300.

ZATRUDNIĘ stolarza do produkcji schodów, drzwi, mebli. Ryki. Tel. 500 066 605.

WITPOL Sp. z o.o. nowo otwierający się zakład produkcji spożywczej poszukuje pracowników (kobiet i mężczyzn) na stanowisko:pracownik produkcji. Miejsce pracy: Stodzew gm. Parysów (woj. mazowieckie) sekretariat.gorzow@wit-pol.com.pl.

POSZUKUJEMY dekarzy, pomocników dekarzy. Dachy, elewacje wentylowane. Tel. 604 777 458

POSZUKUJĘ Pani do prowadzenia domu, praca na terenie Garwolina od poniedziałku do piątku. W zakresie obowiązków: sprzątanie, prasowanie, gotowanie, mile widziane prawo jazy. Tel: 501 307 682

DACH Kowalscy Okna Garwolin zatrudnimy kierowcę kat. C, mile widziane uprawnienia na HDS. Tel: 502 100 631 lub w siedzibie firmy.

GARMENT
FABRYKA ODZIEŻY ROBOCZEJ

FABRYKA Odzieży Garment w Sobolewie zatrudni szwaczki. Oferujemy: umowę o prace, pełny etat oraz stałe zatrudnienie. Mile widziane doświadczenie, jak również możliwość przyuczenia. Tel. 603 861 019

NSP Kuźnia Talentów w Chotyni zatrudni nauczyciela j. angielskiego (2h w przedszkolu, 30h w kl. 0-VI). Praca od 01.02. Możliwość objęcia mniejszej ilości godzin. Wymagane kwalifikacje i doświadczenie. Tel. 604 377 786. szkola.chotynia@o2.pl.

ZATRUDNIĘ kierownika robót budowlanych w branży wodno-kanalizacyjnej, gazowej. Praca na terenie woj. mazowieckiego (Warszawa). Możliwość wyjazdu na kontrakt w Niemczech. Tel. 502 690 419.

CENTRUM ogrodnicze Cyprys z siedzibą w Garwolinie poszukuje osobny na płatny staż 6 miesięczny. Wymagania: rejestracja w UP jako bezrobotny, minimum wykształcenie średnie kontakt@cyprysgarwolin.pl.

ZATRUDNIĘ spawacza z umiejętnością spawania migomatem oraz malowania. Tel. 517 687 845 zhania@wp.pl.

NSP Kuźnia Talentów w Chotyni zatrudni nauczyciela języka angielskiego, 2h w przedszkolu, 30h w kl. 0-VI. Jest możliwość objęcia mniejszej ilości godzin. Wymagane kwalifikacje i doświadczenie. Tel. 604 377 786. szkola.chotynia@o2.pl.

KIEROWCA kat.C praca na miejscu, warunki do uzgodnienia telefonicznie. Tel. 794 409 588 .

USŁUGI

FIRMA remontowo - budowlana z 15-letnim doświadczeniem wykona prace w zakresie: malowanie, gipsowanie, ściany karton - gips, podwieszanie sufitów, drobne prace glazurnicze oraz hydrauliczne, adaptacja poddaszy Tel. 669 454 487.

DOCIEPLANIE budynków, budowlane usługi elewacyjne, izolacyjne. Tel: 507 768 230

WYCINKA niebezpiecznych i wysokich drzew w posesjach i przy drogach + zwyżka 35/50 metrów Tel. 787 168 260.

ZŁOTA RĄCZKA Artur - bieżące naprawy domowe, małe i duże remonty, podłączanie urządzeń elektrycznych, gazowych i sanitarnych, poddasza, elewacje, glazura, terakota, instalacje elektryczne i hydrauliczne, malowanie agregatem, uprawnienia SEP. Tel. 501 038 391.

OFERUJĘ profesjonalną i bezpłatną wycenę instalacji paneli fotowoltaicznych. Tel: 501 809 447

CIĘCIE DREWNA u klienta trakiem z załadunkiem hydraulicznym. Żabianka. Tel. 669 312 988.

NAPRAWA i budowa prostowników akumulatorowych. Tel. 787 168 260.

ODŚNIEŻANIE, dachów. Tel. 787 168 260.

PRANIE tapicerek, dywanów, kanap, sof, foteli, samochodów. Dojazd gratis. Cena do uzgodnienia. Dęblin, Ryki, Puławy. Nr tel 517 987 912

PROFESJONALNA pomoc w pisaniu wzorów prac: magisterskich, licencjackich, dyplomowych, zaliczeniowych, semestralnych. Dokonuję poprawek według zaleceń promotora. marlenarach1000@gmail.com.

DOCIEPLANIE BUDYNKÓW. Szybko, tanio, solidnie. Tel. 502 053 214.

FIRMA Admar dysponuje sprzętem: koparka gąsiennicowa, koparka kołowa, koparko - ładowarka, spych, samochód 4-osiowy wywrotka, samochód z HDS, ciągnik z zamiatarką, myjka ciśnieniowa Tel. 509 980 935.

OBRÓBKA metali, toczenie, frezowanie itd. KR-Tech Engineering Tel. 515 565 699.

TOWARZYSKIE

POZNAM samotną kobietę w wieku od 55 lat. Do przyjaźni, rozmów i spędzanie wspólnie wolnego czasu. Tel. 573 350 508.

KOREPETYCJE

OFERUJĘ

PRACA magisterska licencjat profesjonalna pomoc. Tel: 662 763 765 twojmgr@interia.pl.

ODDAM

ZA DARMO

ŁÓŻKO stan dobry, kolor czerwony, rozkładane, wym. 70x200 po rozłożeniu 140x200. Oddam za darmo. Ryki. Tel. 663 790 523.

ROLDEKO
PRODUCENT
08-500 Ryki, Leopoldów, ul. Zielona 97
roldeko@interia.pl

ROLETY
PLISY
MOSKITIERY
ŻALUZJE

BEZ ZOBOWIĄZAŃ bezpłatny pomiar i wycena BEZ ZOBOWIĄZAŃ

793 733 400
793 933 400
www.roldeko.pl

» ROZMOWA Z TOMASZEM SIKORĄ, PIŁKARZEM GABARYTÓW DĘBLIN

Pomóc Gabarytom utrzymać A klasę

Tomasz Sikora przechodzi z V-ligowego Mazowsza Stężyca do A-klasowych Gabarytów Dęblin. To jeden z najbardziej doświadczonych piłkarzy występujących w klubach powiatu ryckiego

Tomasz Sikora po kilku latach gry w Mazowszu Stężyca przechodzi do Gabarytów Dęblin

Swoją piłkarską przygodę rozpoczynałeś w Rykach, wtedy jeszcze w Hortexie.
Zaczynałem grę w drużynie juniorów, którą wówczas prowadził Mariusz Nastalski. Powoli, dzięki ciężkiej pracy udało mi się przebić do drużyny seniorów. Dla mnie, wówczas 16-letniego zawodnika było dużym wyróżnieniem móc trenować i grać z takimi piłkarzami, jak Leszek Kępka, Zbigniew Gruza, Jacek Tomaszek, Artur Napora, Mariusz Starosz, czy obecny trener MKS-u Sebastian Kozdrój. Bardzo mile wspominam to wchodzenie do dorosłej piłki w ryckim klubie.

Później była Wisła Puławy. To był dla Ciebie awans sportowy.
Oczywiście. Miałem wówczas 19 lat, a w Puławach pomagali mi się zaaklimatyzować Sebastian Kozdrój, Paweł Warda i Wojciech Kępka, z którymi dojeżdżałem na treningi i mecze do Puław. Jako młody zawodnik często musiałem sprzątać szatnię po treningach, a oni w tym czasie musieli czekać na mnie. To były zupełnie inne czasy, kiedy młody piłkarz musiał walczyć o swoje miejsce w seniorskiej szatni. Wisła grała wówczas w III lidze, a ja w tym klubie spędziłem ponad 5 lat. Nie będę ukrywał, że dzięki grze w tym klubie łatwiej było mi dostać pracę w puławskich „Azotach", gdzie pracuję do dzisiaj.

W roku 2011 wróciłeś do Ryk, gdzie pomogłeś drużynie w utrzymaniu się w „okręgówce", a rok później świętowaliście awans do IV ligi.
Tak, ale zanim ponownie zagrałem w Rykach, to byłem jeszcze wypożyczony do Orłów Kazimierz, grałem też w Adamowie i Opolu Lubelskim. Później miałem kontuzję i po wyleczeniu urazu Paweł Warda, który wtedy został trenerem MKS-u zaproponował mi grę w Rykach. Pamiętam, że wtedy po rundzie jesiennej zajmowaliśmy miejsce spadkowe, ale dzięki dobrze przepracowanej zimie i dobrej grze wiosną spokojnie utrzymaliśmy się w V lidze. Rok później już awansowaliśmy o szczebel wyżej. W okręgówce zostałem królem strzelców z 30 golami. To też był dobry okres w mojej karierze, a Pawła Wardę uważam za jednego z lepszych trenerów, z którymi miałem okazję pracować.

Kolejnym przystankiem na Twojej piłkarskiej drodze były Orlęta Dęblin, a potem Mazowsze Stężyca.
Niestety, moja kariera w Rykach została zatrzymana przez to, że urodził nam się syn, który był wcześniakiem i mieliśmy trochę kłopotów. Opieka nad dzieckiem i związane z tym problemy spowodowały, że nie miałem czasu na treningi i na jakiś czas odstawiłem piłkę. Kiedy sprawy z synem poukładały się, przez pół roku grałem w Orlętach, a potem poszedłem do Stężycy. W Mazowszu też miałem dobry okres, bo cały czas graliśmy w czołówce A klasy, a w roku 2018 udało się awansować do „okręgówki". W walce o ten awans pamiętam mecze z Drzewcami, z którymi niemal do końca walczyliśmy o pierwsze miejsce. W meczu w Stężycy strzeliłem dwa gole, co dało nam wygraną 2:0. Co tu dużo mówić, w Stężycy spędziłem bardzo dobry okres i mile wspominam grę w tym klubie oraz ludzi, z którymi miałem okazję współpracować.

Teraz przechodzisz do Gabarytów. Co zadecydowało o kolejnej zmianie klubu przez Ciebie?
Przede wszystkim to, że mam dużo mniej czasu. Jednak dojazdy do Stężycy na treningi, prowadzenie tam drużyny młodzieżowej oraz funkcja gospodarza były bardzo absorbujące. Do tego jeszcze praca zawodowa i nagle okazało się, że niewiele czasu pozostaje dla rodziny. Kiedy dostałem propozycję gry w Gabarytach, to chwilę się wahałem, ale przekonało mnie to, że będę miał więcej czasu dla bliskich oraz fakt, że Gabaryty to klub, który mi się podoba, bo zrobili coś z niczego. Byłem na kilku treningach i widzę olbrzymie zaangażowanie chłopaków na zajęciach. Gra w sparingach również wygląda już lepiej. Wierzę, że Gabaryty utrzymają się w A klasie, a ja im w tym pomogę.

Rozmawiał Adam W. Faluszczak

» PIŁKA NOŻNA DZIECI - TURNIEJ O PUCHAR ZBIGNIEWA BOŃKA, PREZESA PZPN

Orlik drugi w eliminacjach wojewódzkich

10-latkowie Orlika Dęblin zajęli drugie miejsce w I fazie wojewódzkich eliminacji o Puchar Zbigniewa Bońka, prezesa Polskiego Związku Piłki Nożnej

- *Byliśmy nastawieni na zwycięstwo* - mówi Waldemar Futera, trener Orlika Dęblin - *Oprócz Niedźwiadka Chełm znaliśmy pozostałe zespoły z rozgrywek ligowych. Na Orliku wygrywaliśmy z nimi. Jednak mecze w hali były trudniejsze. Przede wszystkim graliśmy na bramki do piłki ręcznej. To w pewnym sensie utrudniało zdobywanie goli. Muszę przyznać, że raziliśmy nieskutecznością. W pierwszym pojedynku przegranym z BKS-em straciliśmy gola, który okazał się kluczowy dla ostatecznego układu w tabeli. Z Niedźwiadkiem wygraliśmy po karnych. Avię i Drzewce pokonaliśmy skromnie po 1:0, ale to my dominowaliśmy na boisku. Jesteśmy rozczarowani brakiem awansu do dalszych gier i jednocześnie zadowoleni z udziału w zawodach. Drugie miejsce jest też dobre ale nie daje awansu. Szkoda.*

Mariusz Nastalski

Stoją (od lewej): Konrad Stefaniak, Waldemar Futera (trener), Sebastian Mikusek (2 gole), Dawid Cieśla, Hubert Skóra. Rząd środkowy: Oskar Gazda, Mateusz Rybak, Kacper Wiraszka, Patryk Warda, Rafał Nawrotek. Leży: Wiktor Hamerla (1)

WYNIKI

7 stycznia 2021 r., hala Uniwersytetu Przyrodniczego w Lublinie

Orlik - BKS Lublin	0:1
Orlik - Niedźwiadek Chełm	1:1 karne 3:2
Orlik - Avia Świdnik	1:0
Orlik - KS Drzewce	1:0

Nie żyje Ryszard Szurkowski

1 lutego w Radomiu zmarł wybitny polski kolarz, wielokrotny medalista Mistrzostw Świata, Igrzysk Olimpijskich i Mistrzostw Polski Ryszard Szurkowski

Ryszard Szurkowski (1946-2021)

Ryszard Szurkowski zdobył 4 medale Mistrzostw Świata (złoto i srebro indywidualnie oraz dwukrotnie złoto drużynowo), dwukrotnie był drużynowym wicemistrzem Igrzysk Olimpijskich oraz zdobył 28 medali Mistrzostw Polski (w tym 12 złotych!). W latach siedemdziesiątych był najwybitniejszym kolarzem amatorskim świata (Polacy wówczas nie startowali w wyścigach zawodowych). Po zakończeniu kariery sportowej był między innymi trenerem kadry narodowej kolarzy oraz prezesem Polskiego Związku Kolarskiego.
W 2006 roku Ryszard Szurkowski był Gościem Honorowym Gali Sportu V Plebiscytu Twojego Głosu na Najpopularniejszego Sportowca i Trenera Roku w powiecie ryckim. Zapamiętaliśmy Go jako ciepłego człowieka, który z każdym chętnie porozmawiał, dał autograf, czy zapozował do wspólnego zdjęcia.

(awf)

eprasa.pl 61

» PIŁKA NOŻNA - AMATOR LEOPOLDÓW/ROSOSZ (A KLASA)

Biegają w poszukiwaniu piłki

Piłkarze Amatora powoli rozpoczynają przygotowania do rundy wiosennej A klasy, chociaż im również, podobnie jak i innym amatorskim klubom, treningi utrudniają obostrzenia rządowe związane za koronawirusem

Po rundzie jesiennej 2020 podopieczni Wojciecha Kryczki zajmują piąte miejsce w II grupie lubelskiej A klasy. Amator przed rundą rewanżową ma 27 punktów i do będących przed nim ekip Serokomli Janowiec i Hetmana Gołąb traci zaledwie jedno „oczko". Większe straty piłkarze z klubu z Leopoldowa i Rososzy mają do drugiego w tabeli Żyrzyniaka (13 punktów) i lidera z Drzewc (18). Szans na walkę o awans praktycznie już nie ma, ale miejsce na podium jest w zasięgu piłkarzy Amatora.

Wojciech Kryczka - trener Amatora Leopoldów/Rososz

POWALCZYĆ O „PUDŁO"

- Przygotowania do rundy wiosennej rozpoczęliśmy tydzień temu - mówi Wojciech Kryczka. - *Jak na razie są to zajęcia typowo siłowe, biegowe. Na 31 stycznia mieliśmy zaplanowany pierwszy sparing, ale jak wiadomo rządowe obostrzenia spowodowały to, że musieliśmy ten mecz odwołać. W związku z tym, że są one przedłużone do 14 lutego, to najprawdopodobniej „wypadną" nam kolejne gry kontrolne. Zobaczymy, jak to będzie się dalej rozwijać.* Na rozwój wydarzeń, a przede wszystkim na możliwość powrotu do normalnych treningów oraz rozgrywania meczów sparingowych czekają nie tylko Amatorzy z Leopoldowa i Rososzy, ale również innych klubów biorących udział w rozgrywkach amatorskich.

- Wiemy, że na razie obostrzenia są przedłużone do 14 lutego, a co będzie później, tego nie wiemy - mówi Wojciech Kryczka. - *To też utrudnia nam planowanie dalszych treningów. Chcemy jak najszybciej wrócić na boiska i więcej ćwiczyć z piłką. Te decyzje nie do końca są zrozumiałe, bo piłkarze z młodzieżowych kategorii wiekowych mogą trenować, korzystać ze wszystkich obiektów, a seniorzy nie. Prawda jest taka, że żaden trening nie zastąpi meczu kontrolnego.*

BIEGANIE = ŁADOWANIE AKUMULATORÓW

- Wiadomo, że okres zimowy, to czas „ładowania akumulatorów", czyli budowania formy motorycznej, na której bazować się będzie w rundzie wiosennej, ale dawać będzie podbudowę również na następny sezon - mówi trener Amatora. - *Dlatego też teraz głównie biegamy. Jednak inaczej się biega, wykonuje różne ćwiczenia, kiedy na końcu treningu ma się w perspektywie choćby króciutką grę w piłkę. Przecież my nie jesteśmy sekcją lekkoatletyczną. I tak mamy utrudnione zadanie, bo nie możemy korzystać z własnych obiektów, z sal gimnastycznych, czy obiektów typu „Orlik". Liczyliśmy, że te obostrzenia będą trochę luzowane i powoli będziemy wchodzić na boiska i będziemy mogli odbywać zajęcia również z piłką. Niestety, pozostało nam tylko bieganie i zajęcia siłowe. Tłumaczę chłopakom po co to robimy i staram się przekonać ich, że to będzie przynosiło efekty w przyszłości.*

Na szczęście szkoleniowiec nie narzeka na frekwencję podczas zajęć pomimo, że zajęcia wydają się monotonne i, nie ma co ukrywać, męczące fizycznie.

Wojciech Kryczka liczy, że w rundzie wiosennej będzie miał do dyspozycji tych piłkarzy, którzy w Amatorze grali jesienią. Czy w zespole z Leopoldowa i Rososzy pojawią się nowe twarze?

- Dobrze byłoby, jakby ktoś się pojawił, żeby odświeżyć kadrę i zwiększyć konkurencję na niektórych pozycjach - mówi Wojciech Kryczka. - *Jednak okres zimowy jest ciężki, jeżeli chodzi o pozyskiwanie nowych zawodników, ponieważ większość graczy ma podpisane deklaracje, czy inne umowy z klubami do końca sezonu. Wierzę, że uda się utrzymać dotychczasowy skład i na wiosnę będziemy walczyć o cele, które sobie założyliśmy.*

Jeżeli już piłkarzom Amatora uda się „dorwać" do piłek, to na co trener Wojciech Kryczka chce przede wszystkim pracować? Na jakie aspekty piłkarskiego rzemiosła Amatorzy zamierzają zwrócić szczególną uwagę?

- Niestety, z powodu obostrzeń koronawirusowych piłkarze nie mogli uczestniczyć w żadnych rozgrywkach halowych - mówi Wojciech Kryczka. *To też odbije się na ich formie piłkarskiej i będzie miało wpływ na „czucie piłki". Nad tym będziemy musieli trochę popracować. Jeżeli chodzi o taktykę, to będę chciał się skupić na poprawie naszej gry obronnej. Ale żeby tak było, to najpierw musimy mieć szansę normalnego trenowania.*

Adam W. Faluszczak

» MŁODZIEŻOWA PIŁKA NOŻNA W POWIECIE RYCKIM (5)

13-latkowie Amatora L/R i Orlika Dęblin

13 latkowie Orlika Dęblin grają w „Grupie Srebrnej" Wojewódzkiej Ligi Młodzika Starszego. Po rundzie jesiennej piłkarze Artura Napory zajmują 11 miejsce. Na szczycie tabeli grupy 3 w Lubelskiej Lidze jest Amator Leopoldów/ Rososz prowadzony przez Jarosława Prządkę

- Rundę jesienną rozgrywek ligowych zakończyliśmy na pierwszym miejscu, nie przegrywając żadnego meczu - mówi Jarosław Prządka, trener Amatora Leopoldów/ Rososz. - *Chociaż gramy w roczniku „młodzika starszego", to w drużynie jest tylko trzech zawodników z 2008 roku. Pozostali to chłopcy z lat 2009-10. Tym bardziej cieszy postęp, jaki zrobiliśmy w porównaniu do poprzedniego sezonu. Za naszymi plecami uplasowały się między innymi: Powiślak Końskowola, MKS Ryki oraz Stal Poniatowa. Jest to nasz duży sukces osiągnięty dzięki bardzo dobrej frekwencji i zaangażowaniu podopiecznych na treningach.*

- Rundę jesienną oceniam pozytywnie - mówi Artur Napora, trener Orlika Dęblin. - *Liga wojewódzka jest bardziej wymagająca. Widać dużą chęć gry, walkę i zaangażowanie wszystkich chłopców. W sytuacji związanej z pandemią frekwencja na treningach była dobra. Na meczach musieliśmy czasami radzić sobie w okrojonym składzie ze względu na kwarantanny zawodników. Jednak wszystkim należą się słowa uznania za całą rundę jesienną.*

Mariusz Nastalski

AMATOR LEOPOLDÓW ROSOSZ

Rozgrywki: Lubelska Liga Młodzika Starszego

Zespołów:	9
miejsce:	1
mecze:	8 (7-1-0)
punkty:	22
gole:	34-6

ORLIK DĘBLIN

Rozgrywki: Wojewódzka Liga Młodzików Starszych, grupa B srebrna

Zespołów:	12
miejsce:	11
mecze:	11
punkty:	7
gole:	5-19

AMATOR LEOPOLDÓW/ROSOSZ - MŁODZICY (DO 13 LAT)
Rząd górny (od lewej): Jarosław Prządka (trener), Leon Zaczek, Paweł Kryczka, Jakub Lipiec, Krzysztof Kamiński, Jakub Kurzyp, Patryk Figacz, Marcin Płusa. Rząd dolny: Stanisław Zaczek, Szymon Piszczek, Bartłomiej Antolak, Piotr Wójcik, Kacper Piwoński, Kacper Goluch, Jakub Płachciak, Dominik Kurant. Na zdjęciu brakuje Jakuba Kamińskiego i Natalii Kosiorek

ORLIK DĘBLIN - MŁODZICY (DO LAT 13)
Rząd górny (od lewej): Artur Napora (trener), Łukasz Warda, Bartek Skóra, Mateusz Potyra, Kacper Krasuski, Mateusz Baryłka. Rząd dolny: Oliwier Wołodko, Jakub Kujda, Jan Macioszek, Kacper Kurdziałek, Jan Cieśla, Cyprian Banasik. Nieobecni: Alan Grobel, Wiktor Grobel, Mateusz Zięba

eprasa.pl 61

Nominowani do tytułu Sportowiec Roku 2020

KAROL BABIK
KK Tsunami Ryki
(karate tsunami)

SMS o treści sportowiec.1 na nr 73601
(Koszt 3,69 zł z VAT za SMS)

TOMASZ KRYCZKA
Tur Ryki
(wyciskanie sztangi leżąc)

SMS o treści sportowiec.11 na nr 73601
(Koszt 3,69 zł z VAT za SMS)

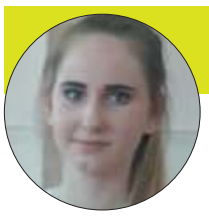

KAROLINA OCHNIK
Amator Leopoldów/Rososz
(tenis stołowy)

SMS o treści sportowiec.21 na nr 73601
(Koszt 3,69 zł z VAT za SMS)

BARTŁOMIEJ GĄSKA
MKS Ryki
(piłka nożna)

SMS o treści sportowiec.2 na nr 73601
(Koszt 3,69 zł z VAT za SMS)

TOMASZ KUCHNIO
MKS Ryki
(piłka nożna)

SMS o treści sportowiec.12 na nr 73601
(Koszt 3,69 zł z VAT za SMS)

DANIEL PIELACHA
Mazowsze Stężyca
(piłka nożna)

SMS o treści sportowiec.22 na nr 73601
(Koszt 3,69 zł z VAT za SMS)

MARCIN GŁODEK
Mazowsze Stężyca
(biegi uliczne)

SMS o treści sportowiec.3 na nr 73601
(Koszt 3,69 zł z VAT za SMS)

ADRIAN KUREK
Forca Dęblin
(sporty walki MMA)

SMS o treści sportowiec.13 na nr 73601
(Koszt 3,69 zł z VAT za SMS)

PIOTR PIWOŃSKI
Koło PZW nr 4 Dęblin-Miasto
(wędkarstwo)

SMS o treści sportowiec.23 na nr 73601
(Koszt 3,69 zł z VAT za SMS)

OLIWIA GŁODNICKA
Legion Grabów Szlachecki
(piłka nożna)

SMS o treści sportowiec.4 na nr 73601
(Koszt 3,69 zł z VAT za SMS)

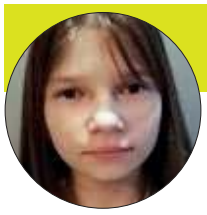

NIKOLA KUTNIK
Legion Grabów Szlachecki
(piłka nożna)

SMS o treści sportowiec.14 na nr 73601
(Koszt 3,69 zł z VAT za SMS)

GABRIELA POPIS
KKT Chidori Ryki
(karate tradycyjne)

SMS o treści sportowiec.24 na nr 73601
(Koszt 3,69 zł z VAT za SMS)

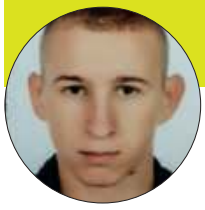

KRYSZTOF KRYSTIAN GOGŁOZA
Forca Dęblin
(sporty walki)

SMS o treści sportowiec.5 na nr 73601
(Koszt 3,69 zł z VAT za SMS)

ZBIGNIEW KUŹMIAK
Błękitni Leopoldów
(tenis stołowy)

SMS o treści sportowiec.15 na nr 73601
(Koszt 3,69 zł z VAT za SMS)

KRZYSZTOF SALAMOŃCZYK
Koło PZW Ryki nr 56
(wędkarstwo)

SMS o treści sportowiec.25 na nr 73601
(Koszt 3,69 zł z VAT za SMS)

MAREK GROBEL
ALS Ryki
(siatkówka)

SMS o treści sportowiec.6 na nr 73601
(Koszt 3,69 zł z VAT za SMS)

ADRIAN ŁUBIANKA
Piekiełko Przykwa
(piłka nożna)

SMS o treści sportowiec.16 na nr 73601
(Koszt 3,69 zł z VAT za SMS)

ARTUR SZLENDAK
Czarni/Orlęta Dęblin
(piłka nożna)

SMS o treści sportowiec.32 na nr 73601
(Koszt 3,69 zł z VAT za SMS)

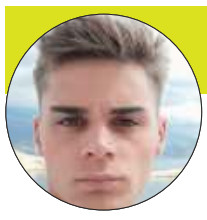

MATEUSZ JAWOSZEK
Mazowsze Stężyca
(piłka nożna)

SMS o treści sportowiec.7 na nr 73601
(Koszt 3,69 zł z VAT za SMS)

SEBASTIAN MIKUSEK
Koło PZW Stężyca
(wędkarstwo)

SMS o treści sportowiec.17 na nr 73601
(Koszt 3,69 zł z VAT za SMS)

CIĄG DALSZY NA STR. 32

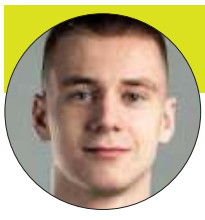

WIKTOR KĘPKA
RLK Ryki
(koszykówka)

SMS o treści sportowiec.8 na nr 73601
(Koszt 3,69 zł z VAT za SMS)

MARTA MIŁOSZ-USIŃSKA
ALSK Ryki
(siatkówka)

SMS o treści sportowiec.18 na nr 73601
(Koszt 3,69 zł z VAT za SMS)

EMILIA KOŁOMAŃSKA
Dynamo Gózd
(tenis stołowy)

SMS o treści sportowiec.9 na nr 73601
(Koszt 3,69 zł z VAT za SMS)

HENRYK NAPORA
Orlik Dęblin
(piłka nożna)

SMS o treści sportowiec.19 na nr 73601
(Koszt 3,69 zł z VAT za SMS)

ZDZISŁAW KOWALCZYK
Koło PZW „Start"
Dęblin (wędkarstwo)

SMS o treści sportowiec.10 na nr 73601
(Koszt 3,69 zł z VAT za SMS)

HUBERT NOWICKI
Orlęta Nowodwór
(piłka nożna)

SMS o treści sportowiec.20 na nr 73601
(Koszt 3,69 zł z VAT za SMS)

20. PLEBISCYT
SPORTOWIEC I TRENER ROKU POWIATU RYCKIEGO

sportowiec:

wpisz imię i nazwisko nominowanego sportowca	punkty:
1.	5
2.	4
3.	3
4.	2
5.	1

UWAGA

Na kuponie należy wpisać nazwiska 5. różnych sportowców nominowanych w Plebiscycie. Gdy nazwisk będzie mniej lub będą powtarzać się nazwiska tego samego sportowca, bądź pojawią się nazwiska spoza listy nominowanych - wówczas kupon będzie nieważny.

Dostarcz kupon do Redakcji
- ul. Szkolna 1, 08-500 Ryki,
- ul. PCK 4, 08-530 Dęblin
lub wrzucić do skrzynki kontaktowej Twojego Głosu

Sportowiec Roku

PIOTR ŚWITAJ

Nadwiślańska Grupa Open Water&Winter Swimming „Z Łabędziem pływać" (zimowe pływanie)

SMS o treści sportowiec.26 na nr 73601
(Koszt 3,69 zł z VAT za SMS)

KAROL WAŁACHOWSKI

Amator Leopoldów/Rososz (piłka nożna)

SMS o treści sportowiec.27 na nr 73601
(Koszt 3,69 zł z VAT za SMS)

MAJA WAROWNA

Dynamo Gózd (tenis stołowy)

SMS o treści sportowiec.28 na nr 73601
(Koszt 3,69 zł z VAT za SMS)

MARCIN WIŚNIEWSKI

Koło PZW „Czysta Woda" Ryki (wędkarstwo)

SMS o treści sportowiec.29 na nr 73601
(Koszt 3,69 zł z VAT za SMS)

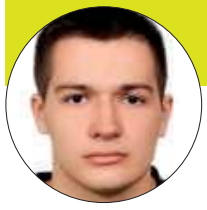

MATEUSZ WOŁOWIECKI

Lob Dęblin (tenis stołowy)

SMS o treści sportowiec.30 na nr 73601
(Koszt 3,69 zł z VAT za SMS)

RADOSŁAW ZAJĄC

Gabaryty Dęblin (piłka nożna)

SMS o treści sportowiec.31 na nr 73601
(Koszt 3,69 zł z VAT za SMS)

20. PLEBISCYT
SPORTOWIEC I TRENER ROKU POWIATU RYCKIEGO

trener:

wpisz imię i nazwisko nominowanego trenera — punkty:

1. ____ 3
2. ____ 2
3. ____ 1

UWAGA

Na kuponie należy wpisać nazwiska 3 różnych trenerów nominowanych w Plebiscycie. Gdy nazwisk będzie mniej, lub będą powtarzać się nazwiska tego samego trenera, bądź pojawią się nazwiska spoza listy nominowanych - wówczas kupon będzie nieważny.

Dostarcz kupon do Redakcji
- ul. Szkolna 1, 08-500 Ryki,
- ul. PCK 4, 08-530 Dęblin
lub wrzucić do skrzynki kontaktowej Twojego Głosu

Ostatni kupon i jeszcze tydzień głosowania

To już ostatnie dni głosowania w XX Plebiscycie Twojego Głosu. Kupony oraz SMS-y można dostarczać do 9 lutego (godz. 23:59)

Jest to 20., jubileuszowa edycja Plebiscytu, w którym wybieramy Najpopularniejszego Sportowca i Trenera Roku w powiecie ryckim. Tym razem do konkursu zostało nominowanych 32 zawodników oraz 12 szkoleniowców z klubów i organizacji sportowych z terenu powiatu ryckiego. To spośród nich należy wybierać swoich ulubieńców, wpisywać ich nazwiska na kuponach oraz wysyłać na nich głosy SMS-owe. Termin głosowania mija o godzinie 23:59 we wtorek, 9 lutego.

EKSPORTOWY SPORTOWIEC

Po raz drugi wybieramy zawodnika, który z różnych przyczyn kontynuuje, bądź rozwija swoją karierę sportową poza naszym powiatem. W tym roku do tej nagrody zostało zgłoszonych 9 zawodników (patrz ramka). Przyznamy też Nagrodę Fair Play Twojego Głosu. Wyniki XX Plebiscytu we wszystkich kategoriach podamy 13 lutego.

EKSPORTOWY SPORTOWIEC
nominacje

- **Zuzanna Borek** (Dojlidy Białystok) - tenis stołowy (ekstraklasa; II liga)
- **Jakub Kałaska** (Resovia) - piłka nożna (I liga)
- **Michał Kania** (niestowarzyszony, Warszawa) - lekkoatletyka
- **Witold Kania** (niestowarzyszony, Norwegia) - kolarstwo
- **Hubert Obydź** (Padwa Zamość) - piłka ręczna (I liga)
- **Borys Piotrowski** (Wisła Puławy) - piłka nożna (III liga)
- **Monika Romaszko** (Agros Zamość) - lekkoatletyka
- **Jacek Troshupa** (Stomil Olsztyn) - piłka nożna (I liga)
- **Jakub Węgrzyn** (Wisła Puławy) - podnoszenie ciężarów

Jak liczone są głosy?

Głosując na kuponie przydzielamy kandydatom od 1 do 5 punktów w przypadku sportowców i od 1 do 3 punktów w przypadku trenerów.
Przy głosowaniu SMS-owym jedna wysłana wiadomość to 2 punkty w przypadku sportowca i 1 punkt w przypadku trenera.

KALENDARZ

3 lutego
- ostatni kupon

9 lutego, godz. 23:59
- koniec głosowania

13 lutego
- Ogłoszenie wyników

Nominowani do tytułu Trener Roku 2020

KAMIL BURY

KKT Chidori Ryki (karate tradycyjne)

SMS o treści trener.1 na numer 73601
(Koszt 3,69 zł z VAT za SMS)

KRYSTIAN FILIPEK

KK Tsunami Ryki (karate tsunami)

SMS o treści trener.2 na numer 73601
(Koszt 3,69 zł z VAT za SMS)

WALDEMAR FUTERA

Orlik Dęblin (piłka nożna)

SMS o treści trener.3 na numer 73601
(Koszt 3,69 zł z VAT za SMS)

PIOTR JANKOWSKI

Lob Dęblin (tenis stołowy)

SMS o treści trener.4 na numer 73601
(Koszt 3,69 zł z VAT za SMS)

SEBASTIAN KOZDRÓJ

MKS Ryki (piłka nożna)

SMS o treści trener.5 na numer 73601
(Koszt 3,69 zł z VAT za SMS)

WOJCIECH KRYCZKA

Amator Leopoldów/Rososz (piłka nożna)

SMS o treści trener.6 na numer 73601
(Koszt 3,69 zł z VAT za SMS)

KRZYSZTOF KUCHNIO

Tur Ryki (wyciskanie sztangi leżąc)

SMS o treści trener.7 na numer 73601
(Koszt 3,69 zł z VAT za SMS)

ADRIAN KUREK

Forca Dęblin (sporty walki)

SMS o treści trener.8 na numer 73601
(Koszt 3,69 zł z VAT za SMS)

WITOLD ŁUKASIAK

Dynamo Gózd (tenis stołowy)

SMS o treści trener.9 na numer 73601
(Koszt 3,69 zł z VAT za SMS)

ROBERT PIOTROWSKI

Piekiełko Przykwa (piłka nożna)

SMS o treści trener.10 na numer 73601
(Koszt 3,69 zł z VAT za SMS)

DARIUSZ PIWOŃSKI

Amator Leopoldów/Rososz (tenis stołowy)

SMS o treści trener.11 na numer 73601
(Koszt 3,69 zł z VAT za SMS)

MACIEJ WNUK

Mazowsze Stężyca (piłka nożna)

SMS o treści trener.12 na numer 73601
(Koszt 3,69 zł z VAT za SMS)