Bogu za plony rolnikom za trud

s.4-5

RADIO-TAXI OŁAWA
196-33
lub 71-303-96-33
24 h - DOJAZD BEZPŁATNY

OLAVIA TAXI
506 444 777

MAX TAXI
695 603 603

EC24 OŁAWA TAXI
PRZEWÓZ OD 1 DO 8 OSÓB
tel. 666 666 146
REKLAMA

NIE DZIELIMY

powiatowa

GAZETA POWIATOWA-WIADOMOŚCI OŁAWSKIE WWW.TUOLAWA.PL INDEX 324280 ISSN 1509-0809 31 SIERPNIA 2023, NR 35 (1581), CENA 4,50 ZŁ 5% VAT

Jest nowy wicestarosta i zarząd. A co z kolicją?

W nowo wybranym zarządzie powiatu nie ma członków dotychczasowego koalicjanta PiS-u, czyli Bezpartyjnych Samorządowców Ziemi Oławskiej? Czy to oznacza koniec dotychczasowej koalicji i początek nowej?

s.2

Frischmann: - Nie mam opozycji, są tylko radni krytykanci

s.14-15

Dwa złote medale dla naszych!

s.26

9 771509 080008 35

eprasa.pl 62bb65b07b

Jest nowy wicestarosta i zarząd. A co z koalicją?

POWIAT

Z sesji

PiS zachował władzę w powiecie, ale w nowym zarządzie nie ma członków dotychczasowego koalicjanta, czyli Bezpartyjnych Samorządowców. - Żadnej koalicji nie ma, wszyscy są razem - mówi Mirosław Kulesza

Mirosław Kulesza (PiS): - Żadnej koalicji nie ma, wszyscy są razem

Krzysztof Mazurek (PiS): - Oficjalnie dotychczasowej koalicji nikt nie zerwał, więc w jakiś sposób istnieje

Józef Hołyński (WS): - Nie jesteśmy koalicjantem obecnej władzy

Roman Kaczor (PO): - Byliśmy i jesteśmy opozycją

Zmiany władzy w oławskim starostwie powiatowym zapoczątkowali radni opozycji PO i Wspólnoty Samorządowej, z poparciem kilku członków koicji rządzącej PiS-BSZO (Bezpartyjni Samorządowcy Ziemi Oławskiej) na sesji RP 9 sierpnia. Wtedy to, po 13 latach sprawowania funkcji, odwołano ze stanowiska starosty Zdzisława Brezdenia z PiS. Za jego odwołaniem w głosowaniu tajnym opowiedziało się 14 radnych. czyli przeciwko Brezdeniowi głosowali nie tylko radni opozycji (8 głosów), którzy od miesięcy próbowali go zdymisjonować, ale też jego partyjni koledzy oraz radni koalicjanta, czyli BSZO.

Chociaż autorami wniosku o odwołanie starosty była grupa 8 radnych, w większości opozycji (7 z PO i WS oraz jeden - Szymon Kościelak z BSZO), nie zgłosili swojego kandydata na nowego starostę. Przeciwnie, poparli zaproponowanego na to stanowisko Mirosława Kuleszę z PiS. Wynik głosowania potwierdził to, co można było w tej sytuacji przewidzieć, że wszystko zostało uzgodnione przed sesją. Po zakończeniu obrad od działaczy PiS, którzy przyczynili się do przewrotu, usłyszeliśmy, że do tej zmiany powinno dojść wcześniej, bo mimo wielu sugestii problemy w starostwie narastały. Nie zmienił tego nawet pierwszy dzwonek alarmowy, który zabrzmiał 1,5 roku temu, gdy starosta i zarząd po raz pierwszy nie otrzymali absolutorium.

Radni opozycji tłumaczyli, że to zmiana merytoryczna, a nie polityczna, jak próbowali przekonywać przed głosowaniem Zdzisław Brezdeń i jego zastępca Witold Niemirowski. Jej powodem są rosnące problemy w starostwie, z którymi były już starosta i zarząd ewidentnie sobie nie radzili. Nowy starosta jest natomiast - jak to określił radny Józef Hołyński (WS) - wynikiem kompromisu.

Jakiego i czy w starostwie powstanie nowa koalicja? Odpowiedzi na te pytania mieliśmy poznać na kolejnej sesji RP, czyli 23 sierpnia, gdy wybierano nowy zarząd.

Mazurek: - Umów należy dotrzymywać

Zdzisław Brezdeń, który jest też szefem struktur powiatowych PiS, nie chciał komentować tego, co zaszło na sesji RP 9 sierpnia. Skarbnik lokalnych struktur partii Krzysztof Mazurek w rozmowie z nami przed sesją RP 23 sierpnia powiedział, że PiS cały czas jest w koalicji w BSZO i mimo zmiany na stanowisku starosty nikt tej koalicji nie zerwał. Według niego nie ma takiego powodu.

Pytany o to, czy w lokalnym PiS nastąpił rozłam, zapewnia, że w powiecie oławskim nadal jest jedna partia PiS. - A jak będzie dalej? Nie wiem - przyznaje. - Ja cały czas jestem w PiS-ie, do którego kiedyś przystąpiłem, i nie mam zamiaru tego zmieniać, nawet jeżeli nie będziemy rządzić, ponieważ ta partia jest najbliższa mojemu sercu, a to, co robi dla społeczeństwa, jest dobre. Radni powiatowi zdecydowali, że zmienią starostę. Dlaczego? Myślę, że jutrzejsza sesja da nam odpowiedzi na wiele pytań, na które ja też nie znam odpowiedzi. Cały czas rozmawiamy, ale naprawdę nie wiem, jaki będzie wynik tych rozmów. Każdy radny głosuje bowiem według własnego sumienia.

Mazurek dodaje, że według niego robienie rewolucji w tym momencie jest zupełnie nieuzasadnione i bezpodstawne, bo w tej kadencji powiat zrobił dużo więcej niż w poprzednich, więc pretensje z tym związane są nieuzasadnione. Nie wyklucza jednak, że zmiany, do jakich doszło z zarządzie powiatu, mogły być wynikiem animozji personalnych. Wierzy jednak, że nie dojdzie do zerwania koalicji PiS-BSZO, bo takie ustalenia zapadły na początku kadencji, a umów należy dotrzymać.

Ukłon w stronę opozycji?

Tymczasem nowy starosta Mirosław Kuleszka z PiS na sesji 23 sierpnia zaproponował, by jego zastępcą została Maria Bożena Polakowska, która nie należy i nigdy nie należała do Bezpartyjnych Samorządowców, w przeciwieństwie do Witolda Niemirowskiego, który jest członkiem BBS i był zastępcą starosty w ramach zawartej koalicji PiS-BSZO.

Bożena Polakowska od stycznia przebywała na emeryturze. Wcześniej przez 10 lat sprawowała funkcję sekretarza gminy Oława, ale jej kariera w strukturach samorządowych rozpoczęła się dużo wcześniej.

- W kadencji 1998-2002 pełniła obowiązki wicestarosty powiatu oławskiego, a w kadencji 2002-2006 starosty oławskiego, natomiast w kadencjach 2006-2010 oraz 2014 i 2018 była radną powiatu oławskiego i miałem wtedy przyjemność współpracować z nią w radzie - mówił Kulesza przedstawiając kandydatkę na swoja zastępczynię. - Brała czynny udział w procesie oddłużania i restrukturyzacji szpitala w Oławie. Jest doświadczonym samorządowcem posiadającą ogromną wiedzę w tej materii i śmiem powiedzieć, że ma większe doświadczenie na tym stanowisku niż ja, ale ja się nie obawiam brać do współpracy ludzi dobrych, dlatego że w tych trudnych czasach, jakie mamy, wielu problemów do rozwiązania w krótkim czasie, uważam, że ta kandydatura jest najlepszą propozycją, jaką mogliśmy przedstawić ponad podziałami.

Taka propozycja to raczej ukłon w stronę opozycji niż koalicji rządzącej dotychczas w powiecie. Bożena Polakowska nigdy bowiem nie startowała w wyborach z list PiS czy BBS. Przeciwnie, w 2014 roku była kandydatką do rady powiatu z listy Platformy Obywatelskiej, a w roku 2018 z listy Wspólnoty Samorządowej. O tym, że jej kandydatura jest dalszym ciągiem wcześniej uzgodnionych z opozycją ustaleń, może świadczyć też wynik głosowania w sprawie jej kandydatury na zastępcę starosty. Na 16 radnych obecnych na sesji RP 23 sierpnia (nieobecni to Zdzisław Brezdeń z PiS, Władysław Czubak z BSZO i Małgorzata Engel z PO) kandydaturę Polakowskiej poparło 14 radnych, przeciwko było 2, a jeden się wstrzymał. Można więc śmiało powiedzieć, że na Polakowską głosowali radni opozycji, ale też dotychczasowej koalicji PiS-BSZO.

Kulesza: - Żadnej koalicji nie ma

Dziękując radnym za wybór, a staroście za rekomendację, Bożena Polakowska powiedziała, że samorząd powiatowy zawsze był jej bardzo bliski, a teraz po raz trzeci ma zaszczyt pełnić funkcję w zarządzie. Jest świadoma, że obliczu rzeczywistości, która powstała i wobec wielu problemów nie będzie to łatwa praca, ale będzie pracować z dużym zaangażowaniem i chciałaby na koniec kadencji mieć satysfakcję z efektów.

Na dwóch pozostałych członków Zarządu Powiatu starosta zaproponował kolegów z klubu PiS - Łukasza Kotapskiego oraz Mariusza Olendra, który był też członkiem odwołanego zarządu. Obaj się zgodzili, a ich kandydatury w głosowaniu tajnym poparło 13 radnych, 1 był przeciwko, a 2 się wstrzymało. Taki skład Zarządu Powiatu oznacza, że nie ma w nim Bezpartyjnych Samorządowców. Tym samym powraca pytania, czy w powiecie istnieje jeszcze koalicja PiS-BSZO?

Pytany o to po sesji Mirosław Kulesza stwierdził, że „żadnej koalicji nie ma, wszyscy są razem". - Ja chcę rozmawiać ze wszystkimi klubami - mówi. Pytany zaś o to, co o takim podejściu do sprawy sądzi dotychczasowy koalicjant PiS-u, przyznaje otwarcie: - Nie wiem, będziemy o tym rozmawiać. Dzisiaj trudno jednak mówić o koalicji czy opozycji, bo co my tu za opozycję mamy odstawiać, skoro jest parę pilnych rzeczy do zrealizowania i na tym trzeba się skupić. Dzisiaj nikogo nie mogę nazwać opozycją, bo jeżeli wszyscy głosują „za", to co to za opozycja. To, co chciałem osiągnąć, dzisiaj się udało. Wybrany zarząd jest powszechnie zaakceptowany i to był mój cel, żeby Rada Powiatu działała jako całość, żeby nie dzielić radnych, byśmy wspólnie określali cele i zadania. To było potrzebne już dużo wcześniej. Należało to zmienić. W takich samorządach jak gminy czy powiaty robienie polityki na siłę jest złym rozwiązaniem. Politykę robi się w Sejmie i Senacie, ale tu? Trzeba współpracować ze wszystkimi dla dobra samorządu.

Czy takie podejście do tematu oraz podjęte decyzje znajdą zrozumienie w partii, a Mirosław Kulesza pozostanie w jej strukturach? - Czy mnie wyrzucą? - mówi. - Nie wiem. Władza decyduje, ja jestem tylko członkiem kolegialnym, ale uważam, że nie ma podstaw do tego, by mnie wyrzucić z PiS-u. Gotów jestem stanąć przed każdym ciałem kolegialnym mojej partii, żeby wytłumaczyć powody mojego działania.

Kulesza dodaje, że nie czuje się komfortowo z tym, że zajął miejsce partyjnego kolegi, ale nie raz był w podobnej sytuacji, że przegrywał, musiał odejść i działo się to w gronie kolegów, ale nigdy nie rozbił z tego tragedii. Nie można się bowiem obrażać na demokrację.

Pytany o koalicję PiS- BSZO w podobnym tonie co starosta wypowiada się nowo wybrany członek zarządu Łukasz Kotapski (PiS): - W obecnej sytuacji nie ma znaczenia, czy jakakolwiek koalicja w powiecie istnieje. Powiat ma ważne i trudne zadania, które trzeba jak najszybciej rozwiązać, a do tego potrzebna jest współpraca. W Radzie Powiatu są cztery ugrupowania, które powinny ze sobą współpracować dla dobra mieszkańców. Oczywiście, każdy może mieć swoje zdanie i zgodnie z nim postępować, ale niech to będzie z myślą o tym, co jest najlepsze dla powiatu i jego mieszkańców. Ja zawsze miałem serce po prawej stronie i to się nie zmieniło. Bóg, honor, ojczyzna - w dokładnie takiej kolejności zawsze były dla mnie najważniejsze i tymi zasadami staram się kierować. Chciałbym więc, żeby opozycja, jeżeli już istnieje, była opozycją konstruktywną. Uważam, że w naszym powiecie do tej pory tak było. Zarówno radni PO jak i Wspólnoty Samorządowej w wielu sprawach mieli odmienne zdanie niż my, ale nigdy nie byli opozycją totalną. Dlatego też w wielu sprawach nie chcę ich nazywać opozycją i nie wyobrażam sobie, że po zmianie zarządu taka opozycja mogłaby powstać tylko dlatego, że zmienili się członkowie zarządu.

Pytany o koalicję w powiecie po sesji 23 sierpnia członek zarządu struktur powiatowych PiS Krzysztof Mazurek nie ukrywa, że jest zdziwiony wszystkim, co się stało i trudno mu to ocenić. Fakt, że Bezpartyjnych Samorządowców nie ma w zarządzie, ale że oficjalnie dotychczasowej koalicji nikt nie zerwał, więc „w jakiś sposób istnieje", stwierdza. Pytany o plany wykluczenia Mirosława Kuleszy ze struktur partii mówi, że o tym nie słyszał.

Bezpartyjni Samorządowcy nadal mają swojego przewodniczącego Rady. Jest nim Tadeusz Kułakowski, ale w kuluarach mówi się, że tu nie zapadły jeszcze ostateczne decyzje.

O komentarz poprosiliśmy jednego z twórców powstałej w powiecie w 2018 roku, w wyniku porozumienia szefów lokalnych samorządów, koalicji - czyli burmistrza Oławy Tomasza Frischmanna. Komentuje to krótko.- Według mnie i moich kolegów samorządowców z Jelcza-Laskowic oraz Domaniowa współpracy PiS i BSZO w powiece oławskim już nie ma. Będziemy nadal realizować nasze pomysły i działać dla dobra mieszkańców powiatu.

Nowej koalicji nie ma!

Zadowolenia ze zmian powstałych w zarządzie powiatu zadowolenia nie kryje opozycja. Chociaż formalnie nadal nie mają swojego przedstawiciela we władzach powiatu, to oni od pewnego czasu rozdają karty i z tego, co mówi Józef Hołyński - szef Wspólnoty Samorządowej, wszystko układa się po ich myśli.

- Jesteśmy zadowoleni, ponieważ kolejne głosowanie i wybór poszedł zgodnie z naszą myślą - powiedział po wyborze Bożeny Polakowskiej na wicestarostę. - Celowo zaproponowaliśmy do zarządu, czyli na wicestarostę, osobę spoza naszych klubów, poza tym jest to osoba w naszej ocenie kompetentna, ponieważ zna dobrze oświatę, z którą jest problem, a także sytuację szpitala, ponieważ była jedną z osób, które przed laty doprowadziły do jego restrukturyzacji. Dla nas ma to priorytetowe znaczenie, ponieważ zależało nam, aby zarząd do końca tej kadencji działał sprawnie. Nie jesteśmy koalicjantem obecnej władzy, nie zależało nam na tym i chcę, aby to wyraźnie wybrzmiało. Naszym celem był sprawnie działający do końca kadencji zarząd. Stąd umożliwiliśmy wcześniejsze decyzje, a także dzisiejszą, bo nie mogliśmy jako opozycja trwać biernie w sytuacji, gdy działo się źle na wielu frontach. Jeżeli nowy starosta będzie działał we właściwym kierunku uzdrawiania sytuacji w szpitalu i jednostek powiatu, to będziemy go w tych działaniach wspierać.

Hołyński potwierdza, że wszystkie zmiany, jakie dotychczas zaszły w zarządzie powiatu i osoby powołane do jego składu starosta z nim konsultował i była to ich wspólna decyzja. Kolejny raz jednak podkreśla, że nie są koalicjantem obecnej władzy.

Radny Roman Kaczor z PO dodaje, że celem radnych klubu Platformy było odwołać zarząd, który od dawna nie dawał sobie rady, tylko generował problemy, i to się udało. - Nie konsultowaliśmy z nikim żadnych kandydatur i nikogo nie typowaliśmy, bo nie taki był nasz cel - tłumaczy. - Byliśmy i jesteśmy opozycją. Odwołanie poprzedniego zarządu było decyzją merytoryczną, bo w powiecie działy się już tak złe rzeczy, nieprawidłowości, utajnianie dokumentów przed radnymi i to nawet swoimi z PiS-u, że takie posunięcie było konieczne. To, że przeciwko swojemu staroście głosowali radni PiS oznacza, że konflikt jest w partii, że trwa wojna w koalicji PiS-Frischmann i część ich radnych, tak samo jak my, chcieli odwołać ten zarząd, bo widzieli, że dzieje się źle, a tu chodzi o dobro mieszkańców, szpitala i inwestycji. To było najważniejsze. My nie chcieliśmy żadnych stanowisk. Zależy nam, by do końca kadencji zarząd i powiat działały w interesie naszych mieszkańców. Będziemy obserwować poczynania nowego starosty i jeżeli będzie źle się działo, głośno o tym mówić. Nie pozwolimy, by doszło do takiej sytuacji, jaka miała miejsce pod rządami starosty Brezdenia.

Zdzisław Brezdeń kolejny raz odmówił komentarza w sprawie odwołania go ze stanowiska, ale... nie znika z politycznej sceny. Nieoficjalnie dowiedzieliśmy się, że może być kandydatem do Sejmu z listy PiS w naszym okręgu. Pytany czy to prawda, odpowiada: - Jest taki zamiar, ale wszystko będzie jasne za kilka dni.

Lista kandydatów PiS ma być zaprezentowana w piątek 1 września.

WIOLETTA KAMIŃSKA

eprasa.pl 62bb65b07b

POWIAT

Dni Kombatanta w Oławie

5 września odbędą się w Oławie uroczyste obchody DNIA KOMBATANTA

Przewidywany program uroczystości: 9:30 Składanie kwiatów pod Pomnikiem Losów Ojczyzny

10:00 Msza święta w intencji poległych w Sanktuarium NMP Matki Boskiej Pocieszenia w Oławie, pl. M.M.Kolbego 1.

Od 11:15 uroczystości w Rynku przy oławskim ratuszu:

* hymn państwowy, wciągnięcie flagi na maszt

* powitanie i zabranie głosu przez prezesa Zarządu Ogólnopolskiego Klubu Kombatantów 1. Drezdeńskiego Korpusu Pancernego Wojska Polskiego pułkownika Eugeniusza Praczuka

* okolicznościowe wystąpienia

* odznaczenia i wyróżnienia - apel poległych i salwa honorowa

* Pieśń Reprezentacyjna Wojska Polskiego

* defilada wojskowa

* popis Orkiestry Reprezentacyjnej Wojsk Lądowych i orkiestry szkockiej

W godzinach od 10:00 do 13:00 obok ratusza odbywać się będzie się pokaz sprzętu wojskowego, między innymi czołgów.

- Na nasze kombatanckie uroczystości, serdecznie zapraszamy nieliczna grupę kombatantów oraz ich rodziny, mieszkańców Oławy i regionu, przedstawicieli władz powiatu, miasta oraz gmin, drogą nam młodzież, harcerzy, strzelców, wszystkie poczty sztandarowe szkół, instytucji, organizacji kombatanckich, straży pożarnej, organizacji społecznych itp. - zachęca pułkownik Praczuk.

(CK)

UWAGA! Oszuści podają się za urzędników skarbowych

POWIAT

Ostrzegamy przed telefonami od nieznanych osób, które podają się za pracowników urzędów skarbowych i wykorzystują oznaczenie numeru infolinii Krajowej Administracji Skarbowej. To próby wyłudzenia danych o rachunkach bankowych podatników.

Oszuści podają się za urzędników skarbowych

Osoby podające się za „urzędników skarbowych" telefonują z numeru oznaczonego cyframi 801 055 055 w związku z rzekomym niepłaceniem podatku przez pracodawcę podatnika. W trakcie rozmowy próbują uzyskać informację o uzyskiwanym wynagrodzeniu za pracę i numerze rachunku bankowego podatnika, na który jest ono wypłacane.

Krajowa Informacja Skarbowa i urzędy skarbowe nie prowadzą takiej telefonicznej weryfikacji rozliczeń pracodawców i nie zbierają w ten sposób informacji o dochodach podatników.

W przypadku, gdy oszust uzyska dostęp do danych, np. do logowania konta bankowości internetowej, zalecamy podjąć następujące kroki:

- jak najszybciej skontaktować się ze swoim bankiem,
- zmienić hasło do bankowości internetowej, jeżeli doszło do wyłudzenia środków finansowych lub danych, zgłosić ten fakt na najbliższym komisariacie Policji.

(CK)

Próbowali ukraść paliwo - policjanci ich zatrzymali

OŁAWA

We wtorek 22 sierpnia około godz. 7:30 oficer dyżurny otrzymał zgłoszenie dotyczące rozszczelnienia wlewu paliwa koparki marki JCB oraz usiłowania kradzieży paliwa. Zdarzenie miało miejsce na ul. Kościuszki w Oławie

We wtorek 22 sierpnia oficer dyżurny otrzymał zgłoszenie dotyczące usiłowania kradzieży paliwa

Okazało się, że sprawcy nie osiągnęli swojego celu, gdyż zostali spłoszeni przez mieszkankę Oławy, przez co na miejscu zdarzenia zostawili 25-litrowy plastikowy kanister oraz wąż ogrodowy. W oparciu o zabezpieczony materiał oraz dzięki rozpoznaniu oławscy kryminalni już kilka godzin od zgłoszenia zatrzymali trzech młodych mężczyzn odpowiedzialnych za zdarzenie. Jak się okazało, dwóch 19-latków oraz 16-latek nie mieli konkretnego planu na kradzież paliwa, ale widząc zaparkowane pojazdy budowlane postanowili skorzystać z okazji i zobaczyć, czy uda im się złodziejski proceder.

Za to przestępstwo 19-letnim mieszkańcom Oławy grozi kara do 10 lat więzienia, natomiast 16-latek będzie odpowiadał przed Sądem Rodzinnym i Nieletnich.

(CK)

JELCZ-LASKOWICE

Alicja Węgorzewska GWIAZDĄ II koncertu

Chodzi oczywiście o X Międzynarodowy Festiwal Wokalno-Organowy

Alicja Węgorzewska, jedna z czołowych polskich śpiewaczek operowych wraz ze znakomitym skrzypkiem Bogdanem Kierejszą oraz wybitnym organistą Robertem Grudniem, będą gwiazdami trzeciego już koncertu w ramach X Międzynarodowego Festiwalu Wokalno-Organowego w Jelczu-Laskowicach.

- W tym roku mamy X jubileuszową edycję naszego festiwalu - mówi dyrektor MGCK Dorota Miś-Hanys. - Dlatego świętujemy z najjaśniejszymi gwiazdami światowego formatu. Festiwal zainaugurował Marek Torzewski, następnie zaczarowała jelczańsko-laskowicką publiczność Małgorzata Walewska (mezzosopran) w towarzystwie Piotra Rachonia (organy). Teraz czas na spotkanie z talentem Alicji Węgorzewskiej (mezzosopran), Bogdana Kierejszy (skrzypce) oraz Roberta Grudnia (organy). Dla nas jako organizatorów prawdziwą radość stanowi fakt, iż możemy serwować kulturę w najwyższym wydaniu, nasza publiczność, może słuchać światowych gwiazd nie wyjeżdżając do Wrocławia, Warszawy, Wiednia czy innych wielkich miast. To kultura wysoka przyjeżdża do nas. Taki był nasz cel, który konsekwentnie realizujemy. Gdy widzimy skupienie, wzruszenie, łezkę radości w oczach naszej wrażliwej publiczności-mamy poczucie, iż nasze starania, wyznaczone cele, wytężona praca mają sens...zapraszam państwa serdecznie na ten koncert.

Bogdan Kierejsza

Koncert Alicji Węgorzewskiej odbędzie się 3 września 2023, w kościele M. M. Kolbego w Jelczu-Laskowicach.

(CK)

DACOPPA
PUNKTY KASOWE
NAJTAŃSZE PRZELEWY
NATYCHMIASTOWE
TYLKO U NAS SM ODRA, ZWiK, REMONDIS ZA DARMO!
Abonament OTVK-1 zł
TUTAJ RACHUNKI OPŁACA SIĘ NAJTANIEJ
1. ul. Chrobrego 20 f (pod wieżowcem obok PKS)
2. pl. Szymanowskiego 30 (obok marketu JAKUB)
SERDECZNIE ZAPRASZAMY!
REKLAMA

POMOC OSOBOM POSZKODOWANYM W WYPADKACH
BEZPŁATNA ANALIZA SPRAWY
Kancelaria Odszkodowawcza Wojciech Pawłowski
Oława, ul. 11 Listopada 23a, tel. 731 97 97 97
www.odszkodowania.pl
REKLAMA

KASACJA POJAZDÓW
STAL-FOX
OFERUJEMY NAJLEPSZE CENY - GOTÓWKA
WYSTAWIAMY WSZYSTKIE ZAŚWIADCZENIA
ZAPEWNIAMY DARMOWY TRANSPORT
Oława, ul. Zielna 26, tel. 510 148 426
REKLAMA

eprasa.pl 62bb65b07b

GMINA OŁAWA

Święto Chleba

Bogu za plony, a rolnikom za trud

Doroczne podziękowanie rolnikom za ich ciężką pracę w tym roku odbyło się w Godzikowicach. Dożynki były częścią obchodów 50-lecia gminy Oława

Pogoda w pierwszym dniu dożynek dopisała, publiczność także

Klub Seniora „Kalina"

Zgodnie z tradycją rozpoczęło się od uroczystej mszy świętej w intencji rolników w lokalnym kościele. Po mszy korowód dożynkowy przemaszerował na miejscowe boisko sportowe, gdzie kontynuowano uroczystość. Na wstępie starostowie dożynek Edyta Dering-Gorazdowska i Łukasz Czernik przekazali chleb na ręce wójta gminy Oława Artura Piotrowskiego.

- Nadszedł czas na ofiarowanie daru najcenniejszego, plonu setek rąk, plonu ludzkich serc, chleba dożynkowego - powiedziała przekazując chleb starościna. - Jako starostowie dożynek składamy bochen chleba z tegorocznych plonów na ręce włodarza gminy. Uszanujcie go i gospodarujcie tak, żeby go nigdy nikomu nie zabrakło. Niech symbolizuje dostatek nas wszystkich, a rządzący dzielą nim sprawiedliwie.

Po tych słowach wójt ucałował chleb i podzielił go na małe kawałki, po czym rozdał wśród gości i mieszkańców.

- Dożynki, zwane dawniej obrzynkami, to tradycyjne święto dobrze spełnionych obowiązków - mówił wójt Piotrowski witając mieszkańców, a w szczególności rolników, sadowników i ogrodników oraz zaproszonych gości. - Dziś gromadzimy się tu, by zwieńczyć owoc tej ciężkiej, ale jakże ważnej pracy. To czas szczerych podziękowań Bogu za plony, a rolnikom za trud pracy na roli. Ta piękna tradycja jest wyrazem moralnego dziedzictwa szacunku do pracy i chleba, będącego fundamentem łączącym wszystkich ludzi. Otrzymałem z rąk starostów pachnący bochen chleba z tegorocznego ziarna, które zostało zasiane i wzrosło na polach w naszej gminie. To dobry moment, by przypomnieć nam wszystkim o wartości chleba. Pamiętajmy, by dzielić się nim zawsze z tymi, którzy go potrzebują. Niech chleb, wokół którego się gromadzimy, niech ta wspólnota chleba sprawi, byśmy potrafili sobie na wzajem pomagać. Niech jednoczy nas wokół wszystkich spraw naszej gminy. Wspierajmy się w trudnych chwilach i nie dajmy zwieść podziałom, bądźmy zawsze razem solidarni, z wzajemnym szacunkiem pracujmy dla wspólnego dobra naszej małej ojczyzny. Ten rok jest dla nas szczególny. Obchodzimy bowiem 50-lecie gminy. To dla nas czas refleksji, przemyśleń i planów na przyszłość, ale też wdzięczności ludziom za ich trud i obecność.

Dalej w imieniu własnym, pracowników UG i radnych dziękował nie tylko rolnikom, ale wszystkim, którzy angażowali i angażują się w życie gminy oraz zaangażowali w przygotowanie tegorocznych dożynek. Osobom indywidualnym oraz grupom.

Podczas uroczystości publicznie przekazano też tytuł „Zasłużony dla Gminy Oława". Uhonorowano nim nieżyjącego już Waldemara Chwajoła, wieloletniego działacza społecznego. - Za jego niezwykłe zaangażowanie w sprawy gminy i pracę, z której ciągle czerpiemy - uzasadnił wójt. I dodał, że stosowną uchwałę radni gminy Oława podjęli jednogłośnie na sesji 23 sierpnia.

Pamiątkową statuetkę wraz z dokumentem przedstawiciele władz gminy - wójt, sekretarz gminy Helena Masło oraz przewodniczący RG Oława Mariusz Michałowski i jego

>>

Zespól Pieśni i Tańca Porębiok

Chleby wypieczone na konkurs

Tytuł „Zasłużony dla Gminy Oława" przyznany pośmiertnie Waldemarowi Chwajołowi. Pamiątkową statuetkę przekazano pani Helenie, wdowie po pani Waldemarze. Na fot. sekretarz gminy Helena Masło, radny Jacek Łągiewczyk i Helena Chwajął)

Konkurencja była spora

Nagrodzone zespoły

Po najsmaczniejszy chleb do Bystrzycy!

GMINA OŁAWA

Podczas dożynek gminy Oława odbył się konkurs na najsmaczniejszy domowy chleb. W konkursie mogły wziąć udział Koła Gospodyń Wiejskich, sołectwa, kluby seniora i stowarzyszenia. Znamy zwycięzców

Do konkursu zgłoszono 20 chlebów. Jury miało bardzo trudny wybór, bo każdy chleb był inny i wyjątkowy. Dlatego też wszyscy, którzy zgłosili się do konkursu, otrzymali dyplomy i rozkładane stoły turystyczne w nagrodę. Oprócz tego zdobywcy trzech miejsc na podium otrzymali dodatkowe nagrody rzeczowe.

Za najsmaczniejszy chleb gminy Oława uznano chleb wypieczony przez Koło Gospodyń Wiejskich z Bystrzycy - to chleb na zakwasie żytnim, z mąki pszennej, z dodatkiem prażonej gryki. II miejsce zajął pyszny chleb ze Ścinawy, a III miejsce wywalczył bochenek z Godzinowic.

Wszystkim gratulujemy!

(CK)

PRZYJMIEMY NA PRAKTYKI ZAWODOWE W ZAWODZIE LAKIERNIK SAMOCHODOWY

- Bardzo dobre warunki pracy,
- Miła atmosfera,
- Zwrot kosztów dojazdu.

Kontakt Izabela Paczków 501-169-184

REKLAMA

eprasa.pl 62bb65b07b

zastępca Jacek Łągiewczyk - uroczyście przekazali pani Helenie, wdowie po zmarłym. W jej imieniu podziękował natomiast Jacek Łągiewczyk, który przypomniał, że to Chwajał zabrał go na pierwszy mecz piłki nożnej i zaszczepił w nim działalność społeczną oraz sport. - Taką osobę naprawdę warto docenić i na wniosek wójta Rada Gminy to zrobiła - dodał.

Dożynki to nie tylko czas podziękowań ze strony władz gminy, ale też zaproszonych gości, którzy chcieli skorzystać z tej możliwości.

Starosta oławski Mirosław Kulesza przypomniał, że praca rolników nadal jest bardzo ryzykowna. Może nie jest już tak ciężka jak kiedyś, gdy koszono zboże kosami, bo teraz przeszła wielką restrukturyzację i jest usprzętowienie, a dolnośląskie należy do tych miejsc, gdzie restrukturyzacja jest największa. Nie zmienia to jednak faktu, że nadal jest to zawód obarczony ryzykiem, wynikającym chociażby z warunków pogodowych i rzeczy niezależnych od rolników. Wspomniał tu o perturbacjach wynikających z tranzytem zboża przez Polskę i związanym z tym spadkiem cen. - Musimy pamiętać, że niezależnie od tego, że trzeba pomagać dzisiaj Ukrainie, każdy rząd, jaki by nie był, musi w pierwszej kolejności pamiętać o interesie swoich obywateli i swoich rolników - stwierdził starosta. - Rolnicy to nadal jedna z największych grup społecznych w Europie Centralnej i Zachodniej. Dlatego życzę tym ludziom, by każdy rząd zrobił wszystko, aby ta grupa zawodowa nie była dotknięta katastrofami. Ludności na świecie przybywa, tymczasem gruntów rolnych ubywa, więc trzeba pamiętać, że w przyszłości rolnictwo to może być najbardziej strategiczny towar. Już dzisiaj widzimy, jakie są problemy z żywnością przez wojnę Rosji z Ukrainą. Zatem rolnicy to grupa zawodowa, która powinna być pod szczególną ochroną i tego państwu dzisiaj życzę.

Starostowie dożynek - Edyta Dering-Gorazdowska i Łukasz Czernik

Wójt Artur Piotrowski podzielił i rozdał chleb z tegorocznych ziaren, który przekazali mu starostowie dożynek

Korowód dożynkowy poprowadzili właściciele i podopieczni gospodarstwa Eldorado

Dziękował też Piotr Regiec, zastępca dyrektora Krajowego Ośrodka Wsparcia Rolnictwa.

- Dziś wy dziękujecie za plony, a my dziękujemy wam za to, że zapewniacie bezpieczeństwo żywnościowe nam wszystkim. Za to, że polska żywność jest najlepsza w Europie, a nie wiem, czy nie na świecie - rozpoczął. Kontynuując przypomniał, jak ważna dla polskiej wsi była i jest tradycja oraz poszanowanie tej kruszyny chleba.

Za trud pracy dziękował rolnikom również burmistrz Oławy Tomasz Frischmann. Jednocześnie z okazji jubileuszu samorządu - byłym i obecnym władzom gminy, a przede wszystkim jej mieszkańcom - dziękował za dobrą współpracę pomiędzy „naszymi braterskimi gminami", jak to określił. W imieniu marszałka województwa list z podziękowaniami odczytał prezes Dolnośląskiej Agencji Współpracy Gospodarczej Michał Rado.

Uroczystość dożynkowa stała się też okazją do przekazania prezentu strażakom z OSP Bystrzyca - chodzi o łódź ratowniczą z 40-konnym silnikiem, pełnym wyposażeniem i sonarem. Łódź - jak powiedział zastępca komendanta PSP w Oławie Krzysztof Gielsa - jest jedną z trzech zakupionych przez oławską jednostkę PSP. Jedna zostanie z JRG w Oławie, drugą otrzyma OSP Jelcz-Laskowice, a trzecią przekazano właśnie Bystrzycy, ponieważ jest to jednostka, przygotowana do działań na wodzie, co pokazały m.in. działania podejmowane przez druhów podczas ubiegłorocznej katastrofy na Odrze. Od kwietnia bystrzycka jednostka, obok druhów z Siedlec, Jelcza-Laskowic i PSP Oława, regularnie patroluje też rzeki. Wartość łodzi to 145 tys. zł.

Uroczystości dożynkowe to także okazja do zaprezentowania się lokalnych artystów, a także sołectw, wystawców i Kół Gospodyń Wiejskich, których w ostatnim czasie w gminie Oława przybywa i każde ma swój niepowtarzalny sposób na promowanie siebie i swoich miejscowości, a także specjałów, zwłaszcza kulinarnych. Ten, kto nie był, niech żałuje, bo można było posmakować wielu tradycyjnych dań, czasem w nowej wersji.

Na scenie obok zaproszonych artystów zaprezentowali się między innymi Klub Seniora Kalina z Bystrzycy, a także Zespół Pieśni i Tańca „Porębiok".

Tradycyjnie rozstrzygnięto też konkursy na najładniejszy wieniec dożynkowy, a także najsmaczniejszy domowy chleb. O szczegółach piszemy niżej.

TEKST I FOT. WIOLETTA KAMIŃSKA

GMINA OŁAWA

Najpiękniejszy wieniec jest z Godzikowic

Konkurs na najpiękniejszy wieniec dożynkowy gminy Oława rozstrzygnięty

Wygrał wieniec z Godzikowic.Oceniała komisja konkursowa składająca się z sołtysów i przedstawicieli rad sołeckich gminy Oława, a zadania nie miała łatwego, bo wszystkie wieńce prezentowały się wspaniale.

Drugie miejsce zajął wieniec z Gaci, trzecie - z Zabardowic, czwarte z Chwalibożyc, piąte - z Psar, a szóste ze Ścinawy.

Zwycięzcom gratulujemy!

(CK)

Wieniec z Godzikowic

eprasa.pl 62bb65b07b

Nasze Wilkowyje. Rozmowy o zmierzchu.

Komunizm

Zapytało mię dziecko: - Tata, a co to był komunizm? I miałem deżawu. Lata temu, jak byłem młody i piłem w robocie, budowaliśmy dom sławnego opozycjonisty Czesia, co to go nazywali Sławek. Dom był dziwny i opozycjonista takoż. Mówił o sobie, że jest żydowskim księciem. Był pierwszym księciem, jakiego poznałem, i pierwszym Żydem, co się chwalił, że nim jest. I zanim nas wywalił za pijaństwo, bumelkę i całokształt, słyszałem, jak rozmawiał z synem. A Maksio zapytał: Tata, a co to był komunizm? A książę Sławek na to: To jest synku takie sprytne coś, co nawet nie wiesz, że ciągle istnieje. Nic z tego nie rozumiałem, no bo byłem nieźle nawalony, ale zapamiętałem. I choć trzydzieści lat minęło, zastanawiam się, czy można znów dziecku powtórzyć. I z tego zastanawiania nic nie powiedziałem oprócz: Podrośnij najpierw, to pogadamy. Na razie zapamiętaj, że to zło.

Ale cuś we mnie siedziało, więc w czwartek, jak my siedli na ławeczce, opowiedziałem kolegom. Hadziuk i Solejuk mieli niezłą polewkę. „Nie garb się", „zdejmij łokcie ze stołu" - wołali i generalnie za złego ojca mię mieli. Solejuka nawet rozumiem, bo jak jesteś głąbem, a rodzi ci się gromadka geniuszy, co wypytują o tajemnice wszechświata i filozozoficzne niuanse, to odegrać się na młodszym za lata upokorzeń, swoje prawo ma. Ale Hadziuk? Hadziuk?! Co formalnie dzieci nie ma, choć jedno z żoną przyjaciela zmajstrował, gdy ten w kiciu siedział i to akurat najgłupsze z Solejucząt jest, choć też na studiach?! Aż mię krew zalała i pewnie bym coś palnął, gdyby nie Japycz, co się w takich sytuacjach w mig orientuje i zawsze umie rozmowę skręcić. Więc i teraz powiada: A ty wiesz Pietrek, gdzie prawdziwa komuna panuje? W lesie!

Rozdziawili my gęby, bo jak Japycz cuś powi, to czasem nie wiadomo, gdzie zmierza i o co mu się rozchodzi. Hadziuk i Solejuk też rozdziawione gęby mieli, aż nagle cuś błysło między uszami Hadziuka i mówi: A! Robin Hood! Na jelenie polował, a potem równo dzielił, żeby cała leśną gromadkę wykarmić. Może i miało to pozór sensu, ale coś czułem, że Japycz nie o tym.

I miałem rację, bo nam Japycz zaczął opowiadać o najnowszych odkryciach, co to w prasie zagranicznej wyczytał. Że las jest jak jedna wielka komuna, co nim grzybnia zarządza i tylko tym się ta grzybnia od partii komunistycznej różni, że naprawdę dba o dobro całego lasu i jak na przykład brzozy potrzebują więcej energii i minerałów, to grzybnia od innych drzew zabiera i brzozy dokarmia, a potem nadwyżki od brzóz przekazuje dębom i tak robi, żeby las rósł w zgodzie i dobrobycie. I że gdyby na ziemi tylko las był, to by nigdy wojen nie było, tylko harmonia i rozwój, bo grzybnia by o to zadbała. A co z tego ma grzybnia? - zapytał Solejuk. Ano ma - odpowiedział Japycz - bo za zarządzanie kawałek tortu dla siebie bierze i dzięki temu się rozrasta i jeszcze lepiej o las dba. Czyli pasożyt - podsumował Hadziuk, ale Japycz był przygotowany i cały wykład zrobił, że bez grzybni pewne elementy dla niektórych drzew nie byłyby dostępne, bo grzybnia je rozkłada i rozdziela według potrzeb i możliwości absorpcji. Co to ta absorpcja to nawet nie zdążyłem zapytać, bo dyskusja rozgorzała taka, że ho ho. Bo Hadziuk stwierdził, że drzewa som jak niewolnicy, a Solejuk dodał, że zawsze entelegentów za liszaja miał, co to się na zdrowej ścianie rozpycha, ale że teraz jak sam maturę robi, to trochu zmienia zdanie, bo więcej rozumi. No to się zawściekł Hadziuk, że mu od głupków wymyślają, bo matury nie ma i tyle było naszej rozmowy o komunizmie i grzybni, bo naturę mądrości przyjaciołom moim zachciało się zgłębiać, a to jak wiadomo wyjątkowo głupie zajęcie przy piwie. Zwłaszcza czwartym.

Wróciłem do domu i o wszystkim zapomniałem. Tylko w nocy obudziłem się zlany potem, że grzybnia zabrała mi wodę, gaz i prund, bo rząd Czerepacha uznał, że potrzebne są bardziej gdzie indziej.

PIETREK

OŁAWA/POWIAT

Wybory

Karolina Kaczor-Hanuszewicz: - Idę po wygraną i LICZĘ na państwa głosy!

- Nasz rząd nas po prostu okrada - mówiła kandydatka Koalicji Obywatelskiej. - Decyzje, które są przez niego podejmowane, to są złe decyzje

Koalicja Obywatelska w Rynku zaprezentowała 24 sierpnia oficjalnie kandydatkę ziemi oławskiej na posłankę - jest nią Karolina Kaczor-Hanuszewicz, przedsiębiorczyni, prawniczka, a prywatnie córka byłego posła PO z Oławy Romana Kaczora.

Marek Drabiński, szef miejskich struktur Platformy Obywatelskiej, tak zapowiadał prezentację kandydatki: - Czeka nas maraton wyborczy, 15 października wybory parlamentarne, na wiosnę samorządowe, a potem do Parlamentu Europejskiego, a zakończą ten maraton wybory prezydenta RP. Oława dawno nie miała swojego reprezentanta w Sejmiku czy w Parlamencie. Chcemy to zmienić.

Przewodniczący PO na Dolnym Śląsku poseł Michał Jaros wprowadzał kandydatkę tak: - Oława to wspaniałe miasto, wspaniali ludzie. Czas, aby Oława miała swojego reprezentanta albo reprezentantkę w Parlamencie. W tej kampanii wyborczej Koalicja Obywatelska jest bardzo różnorodna, są Zieloni, jest Nowoczesna, są bezpartyjni, bo zależało nam, aby wrócić do tego, co było na początku. Bo to była platforma dla obywateli, dla ludzi aktywnych, chcących zmieniać rzeczywistość. Teraz stajemy przed nowym wyborem - jaka będzie Polska, jak bardzo może się zmienić i jak bardzo potrzebna jest zmiana. My dzisiaj przychodzimy z tą zmianą, z dobrą nowiną, ale też z nowymi osobami, które mają tworzyć zwycięską drużynę Koalicji Obywatelskiej. Przyjechałem tu, aby powiedzieć, jak bardzo różnorodne są nasz listy. Są na nich osoby z różnych środowisk, także terytorialne z różnych miejsc Dolnego Śląska, praktycznie z każdego powiatu. Chcę dzisiaj powiedzieć, jakim kandydatem może być Karolina Kaczor-Hanuszewicz. To osoba, które jest mi znana, bo jest ona wiceprzewodniczącą Koła Miejskiego PO w Oławie, ale - co najważniejsze - jest młodą, pełną energii, zaangażowaną, empatyczną osobą, która staje do walki o zwycięstwo, o zmiany, o to, aby zapoczątkować zmiany w Polsce. Jest to młoda prawniczka, mama, więc doskonale wie, na czym polegają kwestie dotyczące rodzicielstwa, przedsiębiorczyni, potrafi wiele osiągnąć samodzielnie, co jest ważne. Udało jej się życiu dużo osiągnąć, ale my jesteśmy dzisiaj z nią, aby razem tworzyć KO.

Karolina Kaczor-Hanuszewicz

A na końcu spotkania w Rynku wystąpiła sama Karolina Kaczor-Hanuszewicz:

- Mam 31 lata, wykształcenie prawnicze, jestem młodą mamą - mówiła i tłumaczyła, dlaczego zdecydowała się startować: - Bo widzę, jak ciężka jest sytuacja w państwie. Nasz rząd nas po prostu okrada. Decyzje, które są przez niego podejmowane, to są złe decyzje. My jako młode osoby, bo KO postawiła na młode osoby, do tego 50% to kobiety, idziemy, aby wygrać. Ja idę po to, aby wygrać. Dlatego proszę o wybór mnie jako posłanki ziemi oławskiej.

Kandydatka wskazała trzy tematy, którym,i chciałaby się zajmować jako posłanka. To wsparcie kobiet, edukacja i przedsiębiorczość.

- Sama jestem młodą mamą, chciałabym mieć więcej dzieci, ale przy obecnych rządach się boję - mówiła. - Młode kobiety nie chcą tutaj rodzić swoich dzieci. Chciałabym je wychowywać, na wysokim poziomie i chciałabym, aby każde dziecko miało dostęp do edukacji na wysokim poziomie. A edukacja to kolejny temat. Możemy sami zobaczyć, jak małe wsparcie otrzymują nauczyciele w Polsce, a oni kształcą dzieci, podstawę naszego państwo, bo to nasze dzieci będą w przyszłości decydować o losach naszego kraju. Edukacja jest jednym z ważniejszych aspektów. Kolejna rzecz - wsparcie przedsiębiorców. Sama to widzę jako przedsiębiorczyni. Jako pracodawca widzę i czuję, jak mi jest ciężko. Proszę mi wierzyć, że jeszcze kilka lat temu, za czasów innych rządów, działało mi się o wiele lepiej. Rachunki, które teraz musimy płacić, wysoki ZUS... Proszę wierzyć, mamy kryzys w Polsce. Ponad 200 tys. firm w ostatnim roku się zamknęło. To jest bardzo dużo. Gdy nie będziemy mieć wsparcia u przedsiębiorców, to nie będziemy mieli podatków, a jeśli nie będzie podatków, to czym będziemy inwestować w nasze państwo? A co jest najważniejsze, jeżeli chodzi o powiat oławski? Otwarcie mówię, że jako posłanka ziemi oławskiej będę wspierała każdego, niezależnie od partii, co jest bardzo ważnym aspektem. Pomimo, że mamy posła Michała Jarosa, który bardzo wspiera ziemię oławską, ciężko zdobyć większe środki, aby tę naszą przestrzeń, ten nasz powiat rozwijać. Po to właśnie kandyduję, aby móc to zrobić. Idę po prostu po wygraną i liczę na państwa głosy! Razem na pewno możemy stworzyć lepszą przyszłość dla nas i dla naszych dzieci.

(CK)

Kamil Tysa

Popierają Karolinę Kaczor-Hanuszewicz

eprasa.pl 62bb65b07b

OŁAWA
Interwencje

SMRÓD WCIĄŻ DOSKWIERA i nadal nie znamy źródła odoru

Co tak śmierdzi? - pytają mieszkańcy Oławy, a dokładnie osiedli położonych od zachodniej strony miasta. Sprawą zajmuje się Wojewódzki Inspektorat Ochrony Środowiska. ZWIK wydał oświadczenie

W sposób naturalny podejrzenia o smrodzenie kierowano w stronę oczyszczalni ścieków, ale WIOŚ niczego podejrzanego tam nie znalazł

Od kilku nocy na osiedlach w zachodniej części Oławy (okolice szpitala) smród utrudnia życie, a raczej sen mieszkańcom Oławy.

- To trwa już kilka nocy, a zaczyna się około godziny 22.00, ale tej nocy smród był wręcz nie do zniesienia - mówi pani Beata. - Obudziłam się około godziny 2.30, bo nie można było oddychać, tak śmierdziało, a przy takich upałach nie można przecież zamknąć okien, chociaż to i tak by nic nie dało. Dzieci też się pobudziły, a że śpią na górze, to smród w połączeniu z duchotą spowodował, że jedno zaczęło wymiotować. Miałam nadzieję, że maseczka pomoże mi jakoś dotrwać do rana, ale obudziliśmy się z bólem głowy. Rozmawiałam z sąsiadem i też ma takie objawy. Czy ktoś jeszcze do was dzwonił w tej sprawie i wiecie może, co się dzieje? Tak nie da się mieszkać. Ten smród jest nie do zniesienia. Śmierdzi tak, jak by wysadziło szambo. W pobliżu naszego osiedla jest oczyszczalnia ścieków, ale nigdy wcześniej tak nie było. Sprawdźcie, proszę,co tam się dzieje, bo dłużej tak nie wytrzymamy. Nie dość, że upał jest nie do zniesienia, to jeszcze ten potworny smród.

Sprawdziliśmy. 24 sierpnia pracownik Zakładu Wodociągów i Kanalizacji w Oławie zapewniał nas, że w oczyszczalni nie doszło do żadnej awarii, nie są wykonywane żadne prace ani nie dzieje się nic innego, co mogłoby spowodować nasilenie wydzielania brzydkiego zapachu. Dodał jednocześnie, że problem związany z brzydkim zapachem w Oławie jest - 24 sierpnia z tego właśnie powodu w oczyszczalni odbyła się kontrola Wojewódzkiego Inspektoratu Ochrony Środowiska.

Potwierdza to Tomasz Kubicki z WIOŚ. Mówi, że otrzymali od mieszkańców Oławy skargi o dokuczliwym odorze i dlatego też podjęli działania w oczyszczali ścieków. Sprawdzają, co może być powodem odoru, na który skarżą się mieszkańcy.

Informacja wywołała falę komentarzy i skarg w internecie. Oto kilka z nich.

Przemysław: - Śmierdzi potwornie już dwa miesiące, najbardziej w nocy Praktycznie nie można funkcjonować normalnie. Muszą być podjęte konkretne działania inwestycyjne. Nie odpuścimy tematu.

Robert: - Smród jest nie do zniesienia. Mieszkam przy Odrze na Rybackiej od 5 lat, nie dość, że przez cały sierpień śmierdzi codziennie, to jeszcze tak intensywnie. I niech nie kłamią z oczyszczalni, że nie od nich, bo w poniedziałek, jak autem przejechałem obok nich, to w aucie z dobrą godzinę waliło. Masakra.

Wojciech: - Śmierdzi już od miesiąca. Żona wystosowała maila do firmy. Nie dostała odpowiedzi. Na chwilę wyjechaliśmy nad morze. Po powrocie masakra. To jest poważny problem. Nie mogę oddychać.

Daria: - Fakt, dzisiaj w nocy to już było apogeum. Fetor niesamowity. Jeszcze mi się nie zdarzyło, żeby smród mnie w nocy obudził. Taki upał, a nawet nie można okna w domu uchylić. I nie, nie jest tak co roku, ten rok jest wyjątkowo śmierdzący.

W komentarzach pojawiają się informacje, że problem odczuwają też mieszkający przy ul. Wiejskiej w Oławie i jej okolicy, a także inne sugestie dotyczące potencjalnego pochodzenia smrodu.

Jerzy: - Zaczyna śmierdzieć wieczorem, natomiast nad ranem przestaje. Gdyby to był smród z oczyszczalni, to dlaczego rano i w dzień nie śmierdzi.

Anita: - A nie nawożą teraz pól?

Piotr: - To nie jest standardowy smród z oczyszczalni. To coś gorszego. Coś jak zapach tłuszczu ze zdechłych zwierząt.

Laura: - Dwa lata temu jakiś rolnik wylewał obornik czy coś, a wtedy też tak śmierdziało. Może to ten sam?

Norbert: - To ja wam powiem, skąd ten smród. Niech ktoś sobie podejdzie za stadion i wejdzie w tereny zielone ciągnące się aż do miejsca, gdzie wyprowadza się psy. Oprócz śmieci wyrzuconych przez użytkowników pobliskich garaży znajdziecie „pachnący potoczek".

*

Dzień po tym, jak WIOŚ zainteresował się sprawą i podjął działania sprawdzające na oławskiej oczyszczalni ścieków, Zakład Wodociągów i Kanalizacji w Oławie wydał oświadczenie, w którym poinformował, że w ostatnich kilku tygodniach odnotowali zwiększoną ilość zgłoszeń dotyczących uciążliwego zapachu w części Oławy przyległej do oczyszczalni ścieków, sugerujących, że są one związane z nieprawidłowym funkcjonowaniem oczyszczalni.

- W związku z powyższym informujemy, że na obiekcie nie doszło do awarii ani też nie prowadzimy prac innych niż typowo eksploatacyjne - czytamy w oświadczeniu ZWIK. - Obiekt pracuje normalnie. Urządzenia pomiarowe wykorzystywane do sterowania procesem technologicznym oczyszczania ścieków wykazują prawidłowe odczyty. Występujący nie od dziś na terenie oczyszczalni i w jej sąsiedztwie zapach związany jest z oczywistą funkcją obiektu, jaką jest oczyszczanie ścieków. Naturalną cechą technologii jest wydzielanie się nieprzyjemnych zapachów, a ich intensywność wynikająca z parowania może się zmieniać na skutek występowania wysokich temperatur powietrza, zmian ciśnienia atmosferycznego oraz zmian siły i kierunku wiatru. Naszym zadaniem jest to, aby oczyszczanie przebiegało w sposób sprawny i jak najmniej uciążliwy dla otoczenia. Planowane prace wykonujemy ze względów bezpieczeństwa tylko podczas dnia, głównie na pierwszej zmianie, a awarii nie było. 24 sierpnia Wojewódzki Inspektorat Ochrony Środowiska we Wrocławiu przeprowadził kontrolę funkcjonowania oczyszczalni. Inspektorzy nie stwierdzili żadnych nieprawidłowości w pracy obiektu ani źródeł czy też przyczyn, sygnalizowanych przez mieszkańców nieprzyjemnych zapachów. Nie wykazali także jakichkolwiek odchyleń od poprawności prowadzenia procesów technologicznych ani ponadstandardowej intensywności zapachów. W dniu wczorajszym, po godzinie 20, na skutek ponownych doniesień mieszkańców o unoszącej się w powietrzu nieprzyjemnej woni, miała miejsce interwencja funkcjonariuszy Straży Miejskiej. W wyniku przeprowadzonej kontroli nie stwierdzili oni niczego niepokojącego ani mogącego być przyczyną sygnalizowanych przez mieszkańców problemów. Zapewniamy, że dochowujemy wszelkiej staranności w tym, aby nasze procesy przebiegały prawidłowo i w sposób jak najmniej uciążliwy dla otoczenia. Za wszelkie nieudogodnienia przepraszamy. Nie mamy jednakże wpływu na niekorzystne warunki pogodowe.

W poniedziałek 28 sierpnia pracownik WIOŚ Tomasz Kubicki potwierdził to, co napisał w swoim oświadczeniu ZWIK. Poinformował, że sprawdzili kilka miejsc w oławskiej oczyszczalni ścieków, z których mógłby pochodzić odór, ale nie stwierdzili żadnych nieprawidłowości czy uchybień. Nie mają też informacji o tym, aby rolnicy z pobliskich terenów wywozili na pola czy ugory osady ściekowe, bo jest to dopuszczalne, ale jeżeli coś takiego się dzieje, zobowiązani są o tym informować. Nie jest jednak wykluczone, że nawożą pobliskie pola innymi nawozami, o których informować nie muszą, a mogą one wydzielać nieprzyjemny zapach. Obecnie nie możemy jednak wskazać konkretnej przyczyny uciążliwego odoru.

Nie jest wykluczone, że utrzymujące się przez długi czas wysokie temperatury i ciśnienie powietrza spowodowały, że nieprzyjemne zapachy pochodzące z różnych źródeł się skumulowały i przez to smród stał się tak intensywny i dokuczliwy.

(WK)

eprasa.pl 62bb65b07b

Niecodzienne odkrycie. Tu była Brama Brzeska

OŁAWA
Archeologia

Odkryto relikty średniowiecznej Bramy Brzeskiej i murów miejskich

fot. Zbigniew Jakubowicz

Tegoroczne prace archeologiczne przy reliktach średniowiecznej Bramy Brzeskiej i murów miejskich

fot. Marcin Diakowski

Prace archeologiczne na Brzeskiej

Niedawno, podczas prac związanych z rewitalizacją centrum miasta, przy skrzyżowaniu ulicy 1 Maja z ul. Tadeusza Kościuszki i Brzeską, archeolodzy natrafili na pozostałości fundamentów, gdzie zgodnie z planami powinna być zlokalizowana Brama Brzeska. Zespół specjalistów z firmy Archeoreplica pod kierownictwem Marcina Diakowskiego przeprowadził w czerwcu badania archeologiczno-architektoniczne mające na celu identyfikację obiektu, jego rozplanowanie, przebudowy, datowanie i stan zachowania.

- Prace były prowadzone w taki sposób, aby umożliwić komunikację pieszą i samochodową - mówi archeolog Marcin Diakowski.

W ich trakcie zabezpieczono dużą liczbę artefaktów, przede wszystkim ceramiki z okresu późnego średniowiecza, ale również fragmenty szkła, kości zwierzęcych oraz elementy metalowe. Według analizy archeologa Marcina Diakowskiego i historyka architektury Piotra Błoniewskiego, najstarsza odkryta część budowli pochodzi z XIV wieku. Jesteśmy więc pewni, że są to pozostałości średniowiecznej Bramy Brzeskiej. W jej rejonie odkryto też fundamenty murów miejskich, pozostałości tzw. szyi bramnej, fosy oraz palowanie mostu nad fosą.

- Po przeprowadzeniu prac terenowych wykonaliśmy odpowiednią dokumentację fotograficzną i rysunkową oraz przy pomocy najnowszych technik sporządziliśmy odpowiedni model 3D znaleziska wraz z uwzględnieniem jego lokalizacji w przestrzeni - opisuje archeolog Krzysztof Dołbizno, odpowiadający za prace dokumentacyjne.

Obiekt zgodnie z wytycznymi Wojewódzkiego Konserwatora Zabytków został w odpowiedni sposób zabezpieczony.

- W trakcie dalszych prac przewidujemy odkryć pozostałe elementy budowli, które również zostaną poddane badaniom archeologiczno-architektonicznym - kontynuuje Marcin Diakowski. Ostatecznie wszystkie elementy zostaną wyeksponowane, podobnie jak ma to miejsce we Wrocławiu na ul. Oławskiej - przy pomocy kostki o innym zabarwieniu.

Arch. Marcin Diakowski

Artefakty pozyskane w trakcie wykopalisk w postaci fragmentów ceramiki użytkowej

Przypomnijmy, że trzykondygnacyjna, czworoboczna Brama Brzeska, znana nam z nowożytnej ikonografii, usytuowana była w południowej części miasta. Miała łukowy przejazd i zewnętrzne wymiary co najmniej 11,5 na 14 metrów. Podobnie jak pozostałe wieże w tej części miasta, nakryta była dachem namiotowym. Na jej pierwsze zarysy natrafiono w czerwcu 1999 roku, tuż za obrębem ulicy, gdzie obecnie funkcjonuje Bank PKO. Przeprowadzone wówczas prace ujawniły, że wzniesiona została na XIV-wiecznych fundamentach z kamieni polnych, podobnie jak odkryte w maju 1992 roku pozostałości trzech baszt łupinowych, zbudowanych na planie zbliżonym do kwadratu oraz dwa odcinki średniowiecznego muru obronnego we wschodniej kurtynie muru (ul. Pałacowa). Niestety, pomimo planów i stosownej ekspertyzy nie udało się wyeksponować tych ciekawych śladów minionych wieków. Z zachowanych źródeł wiemy ponadto, że w 1834 roku na skutek wstrząsu spowodowanego zawaleniem się starego więzienia runęło sklepienie Bramy Brzeskiej. To niecodzienne wydarzenie przyczyniło się do jej rozbiórki w 1835 roku.

TEKST I FOT. ZBIGNIEW JAKUBOWICZ

Brama Brzeska na rysunku Bernarda Friedricha Wernera z około 1750 roku. Po prawej od niej - wieża Bociania, po lewej - wieża ratuszowa.

W kółku Brama Brzeska na rysunku Bernarda Friedricha Wernera z około 1750 roku

ODESZLI

OŁAWA

22 VIII	- Henryk Wilman	- ur. 1953
23 VIII	- Jolanta Kliszczak	- ur. 1959
24 VIII	- Ryszard Janiak	- ur. 1939
25 VIII	- Alicja Tymura	- ur. 1959
25 VIII	- Stefania Miukuła	- ur. 1951
26 VIII	- Jan Franków	- ur. 1949
27 VIII	- Zbigniew Bajsarowicz	- ur. 1948

JELCZ-LASKOWICE

28 VIII	- Eugeniusz Maniak	- ur. 1947
24 VIII	- Anna Martyniuk	- ur. 1940

NOWA SIEDZIBA

GODNIE SOLIDNIE TANIO
USŁUGI POGRZEBOWE
HENRYK FIGIEL
Teraz możesz wybrać
Oława, ul. Kutrowskiego 6
Tel. 71 303 27 21
Tel. całodobowy 605 964 664
Czynne pon. - pt.: 8.00 - 15.00, sob.: 8.00 - 12.00
REKLAMA

ZAKŁAD USŁUG POGRZEBOWYCH
Stanisław Jaśnikowski
Oława, ul. Zwierzyniecka 5 (przy starym Cmentarzu)
Filia w Jelczu-Laskowicach, ul. Witosa 19, tel. 71 318-33-21
Filia w Siechnicach, ul. Prawocińska (CMENTARZ), tel. 601 735 671
Zakład Usług Pogrzebowych Stanisław Jaśnikowski
Teraz możesz wybrać! Tradycja 30-letnia na Ziemi Oławskiej
CAŁODOBOWA BEZPŁATNA INFOLINIA: 800-501-616
71 313 27 66, 71 313 20 28, 71 313 94 99, kom. 601 735 671, 692 432 354
e-mail: biuro@jasnikowski.com.pl www.jasnikowski.com.pl
Kompleksowa usługa pogrzebowa już od 1100 zł wraz z trumną
REKLAMA

eprasa.pl 62bb65b07b

POWIAT

Pracownicy szpitala nie zgadzają się na ODWOŁANIE dyrektora

Swój sprzeciw wyrazili w petycji do nowego starosty Mirosława Kuleszy. Zapowiadają, że jeżeli dojdzie do zwolnienia dyrektora, to wielu z nich złoży wypowiedzenia z pracy, a to może doprowadzić do konieczności zamknięcia oławskiego Szpitala Powiatowego

(AH)

Andrzej Dronsejko dyrektor Szpitala w Oławie od miesięcy

„Jako pracownicy Zespołu Opieki Zdrowotnej w Oławie i przedstawiciele związków zawodowych nie wyrażamy zgody na odwołanie z funkcji dyrektora Andrzeja Dronsejko. Jesteśmy oburzeni i zaniepokojeni złożonym 8 sierpnia 2023r. przez Zarząd Powiatu wnioskiem w sprawie odwołania Dyrektora szpitala w Oławie.

Zadłużenie szpitala powstałe w ostatnim okresie nie jest wynikiem złego zarządzania, lecz niedostatecznego finansowania procedur medycznych przez NFZ, która dotyka w szczególności szpitale powiatowe. Tu pragniemy zwrócić uwagę na opublikowany w dniu 23 czerwca 2023 roku przez Związek Powiatów Polskich raport, z którego wynika, że w 2022 roku aż 191 z 211 szpitali powiatowych odnotowało stratę na działalności podstawowej. Olbrzymi wpływ miała również pandemia COVID-19 oraz wysoka inflacja. Starostwo Powiatowe było na bieżąco informowane o pogarszającej się sytuacji finansowej szpitala. Dlatego też uważamy, że taki krok jest decyzją polityczną, która zadziała na szkodę naszego szpitala.

14 sierpnia 2023 r. przedstawiciele związków zawodowych lekarzy, pielęgniarek i pozostałych pracowników szpitala złożyli na ręce Starosty Mirosława Kuleszy petycję w sprawie wycofania wniosku o odwołanie dyrektora. Pod dokumentem podpisało się ponad 350 osób. Naszą petycję poparł też Burmistrz Miasta Oława Tomasz Frischmann.

W związku z zaistniałą sytuacją wielu pracowników szpitala zapowiada złożenie wypowiedzeń. Obawiamy się, że odwołanie Dyrektora może doprowadzić do paraliżu pracy szpitala lub nawet jego zamknięcia.

Mamy nadzieje, że nowo wybrany Starosta i Zarząd Powiatu potraktują sprawę szpitala poważnie i podejmą odpowiednią decyzję dla dobra szpitala i pacjentów.

PRACOWNICY ZESPOŁU OPIEKI ZDROWOTNEJ W OŁAWIE

*

Tak brzmi komunikat wydany przez pracowników ZOZ w Oławie po tym, jak były już starosta Zdzisław Brezdeń na sesji Rady Powiatu 9 sierpnia poinformował, że Zarząd wystąpił do Rady Społecznej działającej przy ZOZ z wnioskiem o wydanie opinii w sprawie odwołania Andrzeja Dronsejko ze stanowiska dyrektora szpitala. Decyzja miała być wynikiem audytu, który przeprowadziła w szpitalu zewnętrzna firma.

Zdania o tym, z czego wynika zła sytuację szpitala, są i były jednak mocno podzielone. Radni będący w opozycji do starosty Brezdenia od miesięcy zarzucali mu oraz całemu Zarządowi Powiatu brak właściwego nadzoru nad zarządzaniem placówki. Ich uwagi dotychczas - jak twierdzą - pozostawały jednak bez echa. Dlatego też nagła decyzja o odwołaniu dyrektora bardzo ich zaskoczyła, zwłaszcza że nie wszyscy radni zdążyli zapoznać się ze wspomnianym audytem, a tym bardziej wysłuchać opinii Andrzeja Dronsejko w tej sprawie. Dlatego też, zdaniem radnego Józefa Hołyńskiego, starosta Brezdeń przygotowując uchwałę wyszedł przed szereg.

Projekt uchwały o odwołanie dyrektora jednak jest, został skierowany do zaopiniowania przez Radę Społeczną, a teraz, po odwołaniu Zdzisława Brezednia z funkcji, ostateczną decyzję musi podjąć nowy starosta Mirosław Kulesza, również z PiS. Co zrobi?

23 sierpnia na sesji Rady Powiatu nowy starosta powiadomił, że spotkał się ze Związkami Zawodowymi szpitala i podczas tego spotkania otrzymał petycję dotycząca wycofania wniosku o odwołanie dyrektora ZOZ w Oławie. Przedstawiono mu też kilka innych pism, w tym to w sprawie raportu o sytuacji ekonomiczno-finansowej ZOZ w Oławie, przygotowane na podstawie sprawozdania finansowego za rok 2022, a także pismo z NFZ dotyczące aneksów do umów o udzielaniu świadczeń zdrowotnych. - Pisma te zostaną omówione na najbliższym posiedzeniu zarządu - poinformował. - Ponieważ wczoraj (czyli 22 sierpnia - red.) Zarząd nie doszedł do skutku ze względu na brak frekwencji, zrobimy to jak najszybciej. A ponieważ jest na sali duże grono pracowników szpitala, chciałbym publicznie poinformować, że w przyszłym tygodniu zamierzamy odbyć z państwem debatę w oparciu o wspomniane pisma. Chciałbym też, aby w spotkaniu wzięli udział członkowie Zarządu Powiatu wraz z radnymi, którzy będą chcieli w nim uczestniczyć, a także związkami zawodowymi szpitala. Chciałbym na tym spotkaniu przedstawić państwu rzetelną i szeroką wiedzę na temat materiałów, jakie są w naszej dyspozycji, jak również wysłuchać państwa głosów i opinii w tej materii, bo być może nie wszystkie strony mają jednakowe informacje, a uważam, że taka dyskusja w oparciu o materiał dowodowy jest konieczna przed podjęciem ostatecznych decyzji.

Data spotkania nie została jeszcze ustalona. Planowane jest dopiero w kolejnym tygodniu.

(WK)

Mieszkańcy: - To nawet trudno NAZWAĆ drogą

Droga?

GMINA DOMANIÓW

Kolejna kandydatka do tytułu najgorszej drogi powiatu oławskiego

Mieszkańcy Wyszkowic w Gminie Domaniów pytają, kiedy ktoś w końcu zainteresuje się ich drogą, bo - jak piszą - nadaje się ona już tylko do zamknięcia.

Chodzi o drogę powiatową z Wyszkowic do Skrzypnika, jedną z wielu dróg powiatowych na terenie gminy Domaniów, która od lat czeka na remont i - jak się okazuje - nadal czekać będzie.

Wojciech Drożdżal, szef Zarządu Dróg Powiatowych w Oławie, mówi, że w tym roku na wspomnianej drodze przed wjazdem do Wyszkowic zostanie zamontowany próg zwalniający i wymieniony asfalt na przepuście. Na całym odcinku drogi mają być też pozaklejane dziury. Kiedy? Dokładnie na razie nie wiadomo bo pogoda krzyżuje drogowcom plany i wiele prac jest opóźnionych. Planów co do kompleksowego remontu drogi nadal jednak nie ma, ponieważ - jak mówi otwarcie kierownik PZD - obecnie powiat nie ma na to pieniędzy.

(WK)

eprasa.pl 62bb65b07b

STAROSTWO POWIATOWE W OŁAWIE

ul. 3 Maja 1
www.fb.com/starostwo.olawa
www.starostwo.olawa.pl • www.bip.starostwo.olawa.pl

25-lecie Powiatu Oławskiego 1998-2023

Kontakt:
tel. 71 301 15 22
fax 71 301 15 62

Strona dofinansowana z budżetu powiatu oławskiego

e-mail: info@starostwo.olawa.pl

Wielkimi krokami zbliżają się uroczystości, które organizujemy z okazji Jubileuszu 25-lecia istnienia Samorządu Powiatu Oławskiego. Jest to święto całej społeczności lokalnej ziemi oławskiej i wszystkich osób tworzących ćwierć wieku temu ten niezwykle ważny szczebel samorządu terytorialnego. Centralne obchody jubileuszowe odbędą się 8 i 9 września (piątek i sobota). Zapraszamy!

Zaproszenie na uroczystości z okazji 25-lecia Samorządu Powiatu Oławskiego

Świętujemy srebrny jubileusz Samorządu Powiatu Oławskiego, 25 lat służby na rzecz społeczności lokalnej. Jakie urodzinowe atrakcje powiatu przygotowaliśmy dla mieszkańców?

8 WRZEŚNIA - PIERWSZY DZIEŃ OBCHODÓW

W piątek 8 września o godz. 13.00, w auli Liceum Ogólnokształcącego Nr I im. Jana III Sobieskiego w Oławie odbędzie się uroczyste spotkanie jubileuszowe, na które szczególnie zapraszamy Radnych Rady Powiatu w Oławie wszystkich sześciu kadencji, które przypadają na lata 1998 - 2023. Nadarzy się zatem znakomita okazja, aby przywołać historię i powspominać, a także podsumować dotychczasową działalność struktur powiatowych. Będzie to także czas na refleksję o przyszłości samorządu, jego problemach, wyzwaniach i perspektywach rozwoju.

Kolejnym punktem obchodów jubileuszowych, który odbędzie się również w auli LO, o godz. 17.00 jest wieczór autorski z prof. dr hab. Aleksandrą Skrzypietz, połączony z prezentacją jej nowej książki, wydanej staraniem oławskiego Starostwa pt. „Z Oławy na angielski tron? Maria Klementyna Sobieska", poświęconej życiu znanej, rodowitej oławianki, najmłodszej córki Jakuba Sobieskiego, wnuczki króla Jana III. Autorka jest historykiem, pracownikiem Instytutu Historii Uniwersytetu Śląskiego. Spotkanie poprowadzi Hanna Czarnasiak, inicjatorka wielu takich przedsięwzięć.

9 WRZEŚNIA - DRUGI DZIEŃ OBCHODÓW, impreza plenerowa startuje o 12.30

W sobotę 9 września, będzie w czym wybierać! Ten dzień będzie obfitował w wiele atrakcji. Z okazji jubileuszu na placu przed Starostwem Powiatowym w Oławie szykujemy imprezę plenerową z koncertami gwiazd i artystów znanych i lubianych, reprezentujących szeroki wachlarz gatunków muzycznych. Na urodzinach Powiatu Oławskiego zagrają dla nas:

zespół CLASSIC,
Krystyna Giżowska,

Śpiewające Studio Kamili Bakalarczyk, Zespół Pieśni i Tańca „Porębiok", a także uczniowie Państwowej Szkoły Muzycznej I st. im. J. Szajny-Lewandowskiej w Oławie.

Przed oławskim starostwem swoje stoiska promocyjne zaprezentują m.in.: policjanci z Komendy Powiatowej Policji w Oławie, strażacy z Komendy Powiatowej Państwowej Straży Pożarnej w Oławie, Wojskowe Centrum Rekrutacji we Wrocławiu, żołnierze z 1. Brzeskiego Pułku Saperów, pszczelarze z Rejonowego Zrzeszenia Pszczelarzy w Oławie, Powiatowe Centrum Pomocy Rodzinie w Oławie oraz Muzeum Motoryzacji Wena w Oławie. Nie zapomnieliśmy także o najmłodszych mieszkańcach, dla których zostanie postawiony dmuchany zamek. O podniebienia gości z wielką starannością zadba „Oławian" Hotel.

Uwaga - wejście na imprezę odbywać się będzie od strony Stadionu OCKF i dworca autobusowego PKS w Oławie. W dniu imprezy, 9 września, obowiązywał będzie zakaz wjazdu na parking starostwa. Uczestnicy imprezy plenerowej będą mieli możliwość parkowania samochodów na terenie dworca autobusowego PKS w Oławie oraz przy drogach miejskich tj. ulicy Żeromskiego i ulicy Sportowej w Oławie.

Na uroczystości rocznicowe w imieniu organizatora, samorządu powiatowego, wszystkich mieszkańców zapraszają: przewodniczący Rady Powiatu w Oławie Tadeusz Kułakowski oraz Starosta Powiatu Oławskiego Mirosław Kulesza.

Organizatorzy zachęcają do przybycia na uroczystości jubileuszowe wraz z całymi rodzinami, przyjaciółmi i znajomymi, bo jest to wspólne święto gmin wchodzących w skład powiatu i wszystkich mieszkańców. Pokażmy w ten sposób przywiązanie do naszej lokalnej Małej Ojczyzny. Poprzez przyjście i udział w imprezie urodzinowej powiatu wyraźmy dumę z miejsca na ziemi, w którym żyjemy i za które bierzemy odpowiedzialność, mając wpływ na jego rozwój i przyszłość.

WOJCIECH KLOCZKOWSKI

Maria Klementyna Sobieska - Oławianka na angielskim tronie. Część 3 - Narzeczony

Portret: Alexis-Simon Belle, Jakub III Stuart, 1712 r. (kolekcja prywatna)

Staraniem Starostwa Powiatowego w Oławie ukazała się książka Aleksandry Skrzypietz pt. „Z Oławy na angielski tron? Maria Klementyna Sobieska". Można ją nabyć za pośrednictwem strony internetowej wydawnictwa: www.cumlaude.com.pl. Wydanie książki zostało objęte mecenatem przez samorząd, w związku z obchodami Jubileuszu 25-lecia Samorządu Powiatu Oławskiego. Publikujemy trzecią część cyklu opowieści o słynnej Oławiance, przygotowaną przez Autorkę, specjalnie dla Czytelników Gazety. Zapraszamy do lektury oraz do udziału w wieczorze autorskim, który odbędzie się w piątek 8 września w auli LO, o godz. 17.00. Zapraszamy!

Jakub Stuart, dla zwolenników król Jakub III, dla przeciwników Stary Pretendent, był synem Jakuba II, władcy Anglii, Szkocji i Irlandii, utracił władzę, gdy poddani pod wodzą jego zięcia, księcia Wilhelma Orańskiego zrzucili go tronu. Przyczyną rewolucji było wzrastające napięcie polityczne w Europie oraz niespodziewane narodziny następcy tronu, właśnie przyszłego Jakuba III, które nie tylko wywołały obrzydliwe plotki, ale i wybuch niezadowolenia, a w konsekwencji zmusiły króla i jego rodzinę do ucieczki do Francji pod opiekę Ludwika XIV. Te plotki mówiły, że królowa wcale nie urodziła syna, że chłopca przyniesiono do jej sypialni w szkandeli, czyli naczyniu służącym do rozgrzewania łoża. Mówiono jednak, że książę był bardzo podobny do obojga rodziców, zatem z pewnością był ich synem.

W 1701 roku, po śmierci ojca, Jakub III został uznany królem Anglii, Szkocji i Irlandii przez kilka dworów europejskich, a przede wszystkim przez papieża, dlatego w pracach historyków tytułowany jest monarchą de iure (według prawa). W 1715 roku próbował zbrojnie odzyskać tron i rozpoczął w Szkocji powstanie zakończone klęską. Po porażce powrócił na kontynent, ale z powodów politycznych nie mógł pozostać we Francji i wyjechał do Italii, by ostatecznie zamieszkać w Rzymie. Stamtąd korespondował ze swoimi zwolennikami, szukał pomocy obcych dworów i nadal aktywnie zabiegał o odzyskanie dziedzictwa przodków.

W tym czasie zaczęto poszukiwać małżonki dla króla. Rozglądano się za kandydatkami w całej Europie, ale papież nalegał, by była to katoliczka, wierzył bowiem, że gdy Stuart powróci na tron, królowa u jego boku będzie mogła wspierać wysiłki na rzecz przywrócenia na Wyspach Brytyjskich katolicyzmu. Te poszukiwania aktywnie wspierała matka Jakuba, Maria Beatrycze. Już wcześniej w 1712 roku nawiązała kontakty z królową Marią Kazimierą, jeszcze wówczas mieszkającą w Rzymie, uznając, że wnuczka Jana III byłaby doskonałą kandydatką na narzeczoną dla jej syna. Rozważano wówczas małżeństwo Stuarta i najstarszej „królewnisi", Marii Kazimiery, ale te zabiegi przerwano, gdyż jakobici (zwolennicy Stuartów) sądzili, że wygnany władca będzie mógł powrócić do swego dziedzictwa po śmierci swej przyrodniej siostry, królowej Anny, jednak tron przejął bez przeszkód Jerzy hanowerski, a Jakub III zaczął rozważać inne możliwości odzyskania swych państw, a jednocześnie szukał żony. (cdn)

ALEKSANDRA SKRZYPIETZ

Zapraszamy do lektury oraz do udziału w wieczorze autorskim, który odbędzie się w piątek 8 września w auli LO, o godz. 17.00. (szczegóły na plakacie, na sąsiedniej stronie).
Zapraszamy!

eprasa.pl 62bb65b07b

Nie chce być już CZŁONKIEM Bezpartyjnych Samorządowców

Rada Powiatu w Oławie

Radny Szymon Kościelak, który startował na radnego powiatu oławskiego z listy Bezpartyjnych Samorządowców Ziemi Oławskiej, zrezygnował z członkostwa w tym komitecie.

Oficjalną rezygnację złożył w środę po sesji Rady Powiatu. Na pytanie, skąd taka decyzja i dlaczego w tym momencie, w rozmowie z nami powiedział krótko: - Od dawna nie ma już między nami chemii.

Przypomnijmy. Bezpartyjni Samorządowcy Ziemi Oławskiej to ponadgminna koalicja, do której powstania przed wyborami samorządowymi w roku 2018 doprowadzili szefowie samorządów powiatu oławskiego - Tomasz Frischmann, Bogdan Szczęśniak i Jan Kownacki.

Z tej listy do Rady Powiatu z okręgu oławskiego głosy wyborców zdobyli i zostali radnymi: - Tadeusz Kułakowski i Wiesława Pohoriło, a także Władysław Czubak z gminy Jelcz-Laskowice i Szymon Kościelak ze wspólnej listy gmin Oława i Domaniów.

Radny Szymon Kościelak złożył rezygnację z członkostwa w komitecie Bezpartyjnych Samorządowców

Po wyborach i - jak głośno mówiła o tym opozycja - zerwaniu wcześniej zawartych ustaleń, komitet ten wszedł w koalicję nie, jak początkowo było uzgodnione, z Platformą Obywatelską i Wspólnotą Samorządów, tylko z PiS-em. Do zawarcia porozumienia w tej sprawie doprowadzili burmistrz Oławy Tomasz Frischmann z BBS i Zdzisław Brezdeń - szef powiatowych struktur PiS. Zawiązali wówczas w RP liczącą 11 radnych koalicję PiS-BSZO.

Radny Szymon Kościelak został wówczas wiceprzewodniczącym Rady Powiatu Oławskiego i cały czas sprawuje tę funkcję, od ponad 1,5 roku głośno jednak krytykował działania Zarządu Powiatu i starosty. Był też jednym z 8 radnych (pozostali to radni PO i WS) i jedynym z koalicji rządzącej w RP, który podpisał się pod wnioskiem o odwołanie z funkcji starosty Zdzisława Brezdenia. Mimo że głosowanie w tej sprawie było tajne, Kościelak mówi otwarcie, że on głosowała za odwołaniem starosty i całego zarządu, bo od dawna nie podoba mu się to, że gmina Oława wciąż jest pomijana w powiatowych, zwłaszcza drogowych inwestycjach.

(WK)

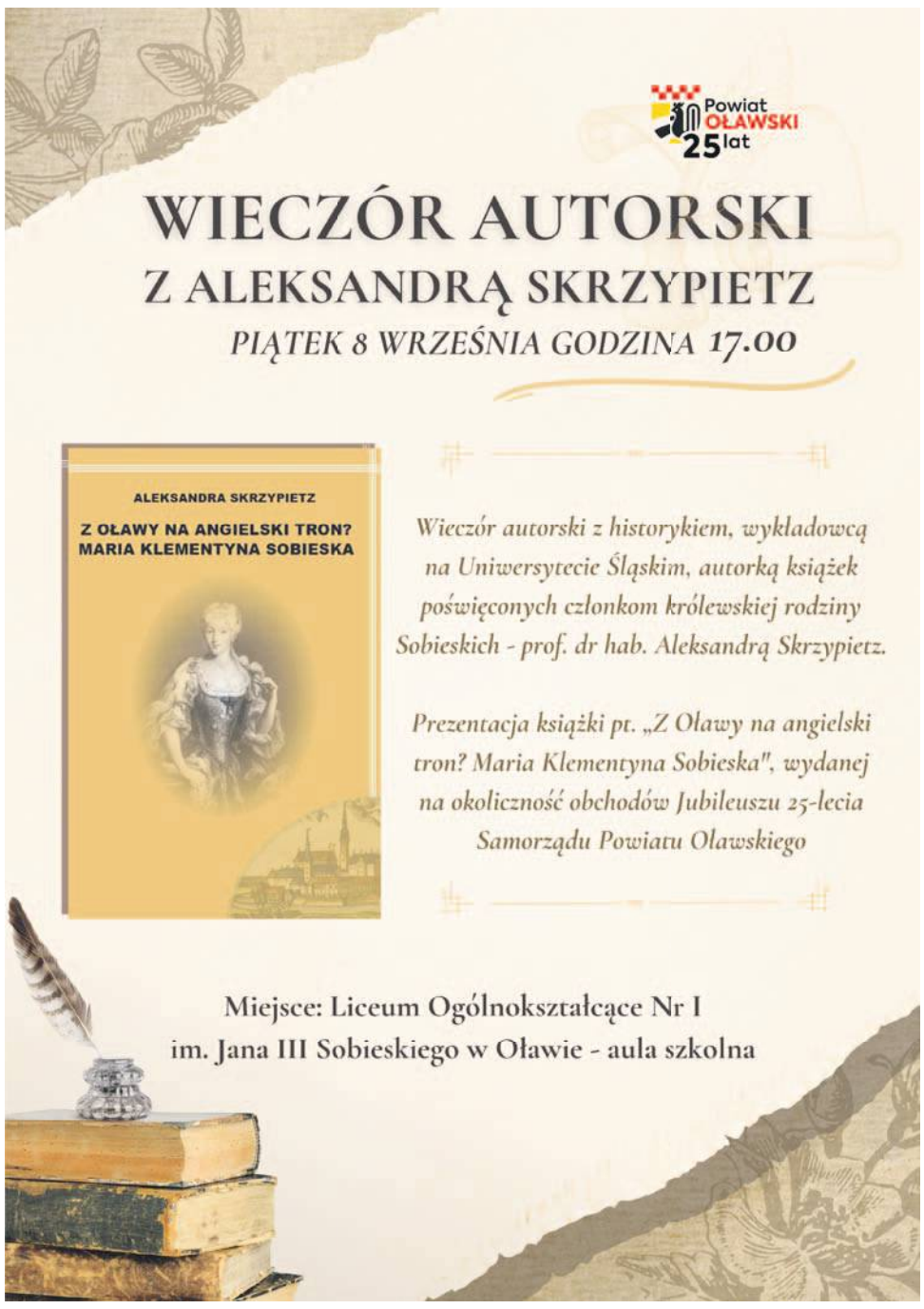

Zdjęcia: Ministerstwo Obrony Narodowej

25 sierpnia na poligonie w Korei Południowej odbyły się pierwsze strzelania z wieloprowadnicowej wyrzutni rakietowej K239 Chunmoo, osadzonej na podwoziu Jelcz P882.57 TS T45

Pierwsze STRZELANIE z wyrzutni na podwoziu jelcza

JELCZ-LASKOWICE

25 sierpnia na poligonie w Korei Południowej odbyły się pierwsze strzelania z wieloprowadnicowej wyrzutni rakietowej K239 Chunmoo, osadzonej na podwoziu Jelcz P882.57 TS T45

W strzelaniu brali udział żołnierze Wojska Polskiego, którzy od 18 sierpnia w Republice Korei biorą udział w szkoleniu z obsługi wyrzutni HOMAR-K.

Pojazd marki JELCZ, który został w Korei zintegrowany z wyrzutnią, to podwozie typu P882.57. Ma opancerzoną kabiną trzymiejscową, w układzie czteroosiowym z napędem 8x8. Pojazd został przystosowany do jazdy po drogach o twardej nawierzchni oraz w warunkach terenowych. Masa całkowita pojazdu oscyluje w granicach 22,5 tony. Pojazd o długości 11 m i szerokości 2,8 m ma zdolność pokonywania przeszkód terenowych o wysokości maksymalnej do 30 cm. Pokona także rów o szerokości do 60 cm i przeszkodę wodną o głębokości 1m.

Umowa wykonawcza zawarta pomiędzy MON a Hanwha Defence obejmuje pozyskanie łącznie 218 modułów wyrzutni K239 Chunmoo, wraz z szerokim zakresem transferu technologii oraz ustanowieniem potencjału przemysłowego na terenie Rzeczypospolitej Polskiej. Jej wartość to 3,55 mld USD netto, a dostawy mają być realizowane do 2027 roku.

Umowa Wykonawcza podpisana przez JELCZ Sp z o.o. 14 grudnia 2022 r. zakłada dostarczenie łącznie 59 podwozi specjalnych oraz pojazdów amunicyjnych w pełni wyprodukowanych przez JELCZ sp. z o.o., które stanowić będą nośnik zarówno dla pozyskiwanych z Korei Południowej wyrzutni K239 Chunmoo, jak i zamawianych w Stanach Zjednoczonych systemów HIMARS. JELCZ w ramach tego kontraktu dostarczy 19 pojazdów amunicyjnych do przewozu rakiet T28 TS ASV-H i 18 pojazdów amunicyjnych do przewozu rakiet T82 TS ASV-K oraz 18 podwozi specjalnych przystosowanych do montażu modułu wyrzutni LM K-MRLS - TS K-MRLS T45 oraz 4 podwozia na potrzeby prototypów kolejnych wersji pojazdów specjalnych.

Harmonogram dostaw wynikający z umowy zakłada, że pierwsze 18 egzemplarzy systemu Homar-K zostanie dostarczonych do końca 2023 r. Dostawa sprzętu umożliwi również osiągnięcie podstawowej gotowości bojowej przez pierwszy dywizjon wieloprowadnicowych wyrzutni rakietowych Homar-K.

(CK)

Kradł przewody elektryczne, ODCINAJĄC je od maszyn

POWIAT

W niedzielę 20 sierpnia kilkanaście minut przed godz. 11:00 oficer dyżurny otrzymał zgłoszenie dotyczące włamania na teren jednej z oławskich firm, przy czym sprawca został spłoszony przez pracownika

W środę 23 sierpnia około godz. 13:00 funkcjonariusze z Wydziału Kryminalnego zatrzymali mężczyznę typowanego do kradzieży z włamaniem.

Jak się okazało, zatrzymany mieszkaniec Oławy poprzez wybicie szyby w oknie hali warsztatowej dostał się do wnętrza budynku, skąd próbował ukraść przewody elektryczne, odcinając je od maszyn. Nie osiągnął zamierzonego celu, ponieważ został spłoszony przez pracownika firmy. Niewłaściwe i nieodpowiedzialne zachowanie sprawcy spowodowało straty na kwotę blisko 18 tysięcy złotych.

Zatrzymany 47-latek przyznał się do zarzucanego mu czynu. Opisanego przestępstwa dopuścił się w warunkach tzw. recydywy, przez co jego niewłaściwe zachowanie zagrożone jest karą nawet do 15 lat więzienia.

(CK)

W środę 23 sierpnia około godz. 13:00 funkcjonariusze z Wydziału Kryminalnego zatrzymali typowanego do kradzieży z włamaniem mężczyznę.

eprasa.pl 62bb65b07b

informacje

Biuletyn Informacji Publicznej
http://www.um.jelcz-laskowice.finn.pl/

URZĄD MIASTA I GMINY
JELCZ-LASKOWICE

strona dofinansowana z budżetu miasta i gminy Jelcz-Laskowice

W INTERNECIE:
www.jelcz-laskowice.pl
poczta elektroniczna:
um.info@jelcz-laskowice.pl

Poczwórne Złote Gody

29 sierpnia br. w Urzędzie Miasta i Gminy jubileusz Złotych Godów świętowali państwo: Maria i Wiktor Kipczakowie, Danuta i Jan Kowalscy, Józefa i Zdzisław Szymańscy oraz Danuta i Henryk Wojtowiczowie. Szanowni Jubilaci wysłuchali mowy okolicznościowej wygłoszonej przez kierownik USC Danutę Zapotoczną oraz przyjęli życzenia zastępcy burmistrza Romualda Piórko. Następnie zostali udekorowani Medalami za Długoletnie Pożycie Małżeńskie, przyznanymi przez Prezydenta RP Andrzeja Dudę.

(UM)

Wszystkim jubilatom gratulujemy!

Z młodzieżą o demokracji

Współpraca z miastami partnerskimi - Gudensbergiem i Szczyrcem - ma różne oblicza. Jednym z nich są spotkania młodzieży. Po trzyletniej przerwie spowodowanej epidemią koronawirusa młodzież z miast partnerskich spotkała się w dniach 20-26 sierpnia w Jelczu-Laskowicach

Myślą przewodnią było funkcjonowanie demokracji na przykładzie miejskich instytucji i stowarzyszeń. Uczestnicy spotkania poznali strukturę i działalność Miejsko-Gminnego Centrum Sportu i Rekreacji, Miejsko-Gminnego Centrum Kultury czy Ligi Obrony Kraju w Jelczu-Laskowicach. Odwiedzili również Wrocławskie Centrum Rozwoju Społecznego, gdzie dowiedzieli się, co ta instytucja robi dla integracji uchodźców wojennych w naszym kraju oraz jak animuje wolontariat.

Program spotkania był bardzo bogaty. Młodzież poznawała historię i specyfikę Jelcza-Laskowic poprzez grę terenową, której poszczególne stacje prowadziły w najbardziej charakterystyczne miejsca naszego miasta. Pod bacznym okiem instruktorów z LOK uczestniczyli w turnieju strzeleckim, a wraz z członkami grupy Rowerem przez Jelcz odbyli rowerową przejażdżkę po kompleksie dawnego poligonu Kruppa. Nie zabrakło również relaksu nad jelczańskim stawem, zwiedzania Wrocławia czy wycieczki na wieżę widokową Sky Walk w Świeradowie Zdroju. Spotkanie zakończyły warsztaty teatralne z Józefem Markockim i pokaz teatralny na ulicach miasta.

Uczestnicy spotkania zgodnie podkreślali, że tego rodzaju wydarzenie pozwala pokonać nieśmiałość, nawiązać przyjaźnie z rówieśnikami z innych krajów i sprawdzić w praktyce swoją znajomość języków obcych. Również zastępca burmistrza Romuald Piórko na spotkaniu z młodzieżą podkreślał wagę teraz nawiązanych przyjaźni. Życzył wszystkim, żeby trwały one przez długie lata i przyczyniały się do klimatu pokoju i współpracy między europejskimi narodami. Przypomniał, że nawiązane relacje mogą być kontynuowane w przyszłym roku na spotkaniu młodzieży w Gudensbergu, a po zakończeniu wojny, w kolejnym roku w Szczyrcu.

Zastępca burmistrz Romuald Piórko dziękuje kierownictwu i pracownikom MGCSiR, MGCK i Pływalni Miejskiej, lokalnym strukturom LOK i wszystkim osobom, które przyczyniły się do sprawnej organizacji międzynarodowego spotkania młodzieży.

(UM)

Młodzież z miast partnerskich na dawnym poligonie Kruppa

eprasa.pl 62bb65b07b

Pierwsza w Polsce stacja wodorowa z umową na dofinansowanieTytuł

GMINA OŁAWA

- To pierwsza tak umowa w kraju na stację tankowania wodoru - mówi Andrzej Jeżewski. - Z tego co wiem, to mają w Polsce powstać trzy takie stacje. Umowa, którą dziś podpisaliśmy, jest pierwszą w kraju

22 sierpnia umowę na dofinansowanie podpisali w Gaju Oławskim wiceprezes Zarządu Narodowego Funduszu Ochrony Środowiska i Gospodarki Wodnej Artur Michalski oraz przedstawiciele spółki Promet-Plast Elżbieta i Andrzej Jeżewscy. W uroczystości udział wzięli także Ireneusz Zyska - sekretarz stanu, pełnomocnik rządu ds. odnawialnych źródeł energii, Łukasz Kasztelowicz - prezes WFOŚiGW Wrocław oraz Bartłomiej Wiązowski - wiceprezes WFOŚiGW.

Projekt nosi nazwę „Budowa ogólnodostępnej stacji tankowania wodoru w Gaju Oławskim". Na jej powstanie spółka z Gaju Oławskiego otrzyma dotację z NFOŚiGW w kwocie: 13 805 675,00 zł z programu priorytetowego „Wsparcie infrastruktury ładowania pojazdów elektrycznych i infrastruktury tankowania wodoru".

W ramach projektu w Gaju Oławskim powstanie ogólnodostępna stacja tankowania wodoru, która ma m.in. obsługiwać autobusy. Wyposażona będzie w 3 dystrybutory mające po 1 punkcie tankowania. Jeden o ciśnieniu 700 bar i dwa o ciśnieniu 350 bar, co pozwoli na tankowanie pojazdów różnego typu (samochody osobowe, ciężarowe, autobusy, wózki widłowe, itp.). Zakładana maksymalna dzienna możliwość tankowania wodoru w planowanej stacji to 1 200 kg/dzień. Liczba oraz rodzaj punktów tankowania zostały dostosowane do specyfiki lokalizacji oraz natężenia ruchu generowanego w naszych okolicach, co zapewnić ma optymalizację wykorzystania budowanej w ramach projektu infrastruktury tankowania.

Wioletta Kamińska

Na powstanie stacji tankowania wodoru spółka z Gaju Oławskiego otrzyma dotację z NFOŚiGW w kwocie: 13 805 675,00 zł

Inwestycja ma być realizowana w jednym etapie od 1 września 2023 do 31 marca 2025.

(CK)

Centrum Sztuki w Oławie
Galeria OKO Oława

"KRAŃCE IMPERIUM"
WRZESIEŃ 2023

JERZY WOJTOWICZ - FOTOGRAFIA
Wernisaż: 07.09.2023 / czwartek / godz. 18:00

Filia nr 2 Centrum Sztuki w Oławie
Ośrodek Kultury w Oławie
ul. 11 Listopada 27

www.kultura.olawa.pl

NARODOWE CZYTANIE
02.09.2023
Jelcz Laskowice

ELIZA ORZESZKOWA
NAD NIEMNEM

Narodowe Czytanie z udziałem odtwórców głównych ról adaptacji filmowej powieści:
Justyną Orzelską - Iwoną Katarzyną Pawlak
i Janem Bohatyrowiczem - Adamem Marjańskim

PATRONAT HONOROWY PARY PREZYDENCKIEJ

Autoliv

Miejsce pracy: Autoliv Poland Sp. z o.o.
Jelcz-Laskowice

Magazynier Produkcyjny

Na czym będzie polegać Twoja praca?

Dostarczaniu komponentów i opakowań do produkcji oraz odbiór wyrobów gotowych

Zapisywaniu przepływu komponentów w elektronicznym systemie magazynowym

Przeprowadzaniu i dokumentowaniu codziennej kontroli stanu wózka pociągowego

Doskonaleniu procesów w obszarze wykonywanej pracy

Sprawdź, czy masz to, czego potrzebujemy

Uprawnienia do obsługi wózków widłowych UDT lub prawo jazdy kat. B

Dyspozycyjność do pracy w systemie 3-zmianowym

Obsługa komputera i znajomość pakietu MS Office

Monter Systemów Bezpieczeństwa

Na czym będzie polegać Twoja praca?

Montowaniu modułów poduszek powietrznych

Sprawdź, czy masz to, czego potrzebujemy?

Dyspozycyjność do pracy w systemie 3-zmianowym

Zdolności manualne

Umiejętność pracy z zespole

AUTOLIV 1953-2023 70 YEARS

W Autoliv będą na Ciebie czekać:

- Stabilne zatrudnienie w oparciu o umowę o pracę bezpośrednio z Autoliv
- Atrakcyjny system wynagrodzeń oparty na kompetencjach
- Dofinansowanie do żłobka lub przedszkola współpracującego z firmą
- Grupowe ubezpieczenie na życie na atrakcyjnych warunkach dla Ciebie i Twojej rodziny
- Dofinansowanie do wypoczynku dla dzieci i świadczenia świąteczne
- Możliwość skorzystania z programu rekomendacji pracowniczych - 2000 zł za każdą poleconą osobę
- Dofinansowanie do wybranych benefitów w ramach platformy MyBenefit
- Dofinansowanie do posiłków w kantynie
- Bezpłatne wejście na basen raz w tygodniu

Wyślij swoje CV na adres:

rekrutacja.jelcz@autoliv.com

Uprzejmie informujemy, że odpowiadamy tylko na wybrane oferty.

REKLAMA

eprasa.pl 62bb65b07b

Frischmann: - W radzie nie ma OP

Z burmistrzem Oławy Tomaszem Frischmannem rozmawia Wioletta Kamińska

- PiS nie jest mi bratem, a PO siostrą - mówi burmistrz Oławy Tomasz Frischmann

- W tej kadencji koalicjantem Bezpartyjnego Bloku Samorządowego jest PiS. Tymczasem wiele działań partii rządzącej w kraju budzi kontrowersje, a działająca w mieście koalicja naraża się na krytykę. Dobrze się panu współpracuje z koalicjantem?

- W miarę. PiS nie jest mi bratem, a PO siostrą. Mam swoją ocenę i podejście do określonych tematów. Wiele razy już mówiłem, że jestem bezpartyjny albo raczej multipartyjny, czyli że z każdą partią polityczną mogę współpracować dla dobra mieszkańców. I to jest w samorządzie najważniejsze. Drogi, inwestycje, sport czy kultura nie mają nic wspólnego z polityką. Jestem zadowolony ze współpracy z koalicjantem, bo miasto na tym zyskało. Wykonaliśmy bardzo dużo ważnych dla nas inwestycji. Wybudowaliśmy drogi, żłobek, dostaliśmy pieniądze na rozbudowę drugiego. Praktycznie w każdej dziedzinie naszego życia są prowadzone duże lub mniejsze inwestycje, które zmieniają oblicze naszego miasta. Gdy po wyborach parlamentarnych będzie inny rząd i będzie mi się z nim dobrze współpracowało, to też go będę chwalił. Dla mnie jest ważne, kto będzie za budową obwodnicy miasta, trasy mostowej, a nie to, z jakiej partii kandyduje.

- Strategiczne inwestycje drogowe jak obwodnica czy budowa mostów nadal są na etapie planów. Wciąż nie wiadomo, kiedy zostaną wybudowane i czy znajdą się na to pieniądze.

- Nie znam inwestycji, na początku której podano datę końcową. Dopiero przystępując do realizacji można ją podać, zakładając że wykonawca wywiąże się z umowy. Nie rozumiem więc dyskusji o datach końcowych. Gdy w 2015 rozpoczynaliśmy dyskusję o budowie ronda na ul. Lipowej, nikt nie mówił, kiedy się zakończy. Rozpoczynając rewitalizację miasta też tak było. Nie mieliśmy też zagwarantowanych na ten cel pieniędzy. Wiadomo było, że trzeba będzie je pozyskiwać. Tak też jest w przypadku tych dwóch strategicznych inwestycji, które - przypomnę - nie są prowadzone przez miasto. Pierwszy i podstawowy etap to projekt. Bez tego nie można zrobić kolejnego kroku. W przypadku mostów projekt już jest. Będzie wykonany kosztorys i wtedy można starać się o pieniądze. Jeżeli chodzi o obwodnicę, przygotowywana jest decyzja środowiskowa, po tym będzie projekt. Zaczynam jednak wątpić, czy niektórzy radni rozumieją, czym jest proces inwestycyjny. My jako BBS wspieramy inwestycje strategiczne i udało nam się doprowadzić do tego, czego w Oławie jeszcze nie było. Po pierwsze - do decyzji o budowie przystanku Oława Zachodnia. Po drugie - do realizacji projektu trasy mostowej, która zakończy się pozwoleniem na budowę, i po trzecie - do rozpoczęcia prac przygotowawczych projektu obwodnicy miasta. Zawarliśmy też porozumienie z samorządami dotyczące projektowania ścieżek rowerowych na terenie powiatu, w tym tej najbardziej oczekiwanej z Oławy do Jelcza-Laskowic.

- Radni i działacze opozycji też o nią zabiegają. Kilka tygodni temu zbierali podpisy pod petycją w sprawie jej budowy...

- I po co zbierają podpisy pod petycją w sprawie ścieżki, gdy porozumienie z samorządami w tej sprawie już zostało podpisane i wiadomo, że ścieżka będzie budowana? Jednocześnie w mediach społecznościowych pod informacją o zawartym porozumieniu umieszczają kąśliwe uwagi, zamiast się cieszyć i podziękować samorządowcom za to, że udało nam się doprowadzić do porozumienia. Takie działania wzbudzają tylko niepotrzebny zamęt wśród mieszkańców. No chyba, że taki jest cel... Nie bardzo też rozumiem podpisywanie się niektórych pod sukcesem związanym z budową przystanku kolejowego Oława Zachodnia. To deklaracja miasta w sprawie wybudowania parkingów i dojazdów do tego przystanku spowodowała, że przedsięwzięcie będzie realizowane.

- Wspomniał pan o kąśliwych komentarzach pod pana adresem czy innych samorządowców, ale chyba już powinien pan się do tego przyzwyczaić. Opozycja ma prawo krytykować i nie zgadzać się z burmistrzem i sposobem jego rządzenia.

- Tak. I te kąśliwe komentarze pod moim adresem jeszcze rozumiem, ale zamiast podziękować innym włodarzom... też się ich krytykuje. Oczekiwałbym raczej działań kreatywnych w kierunku rozwoju naszego regionu, wsparcia pewnych inicjatyw lub inicjowania czegoś nowego. Jeżeli chodzi o naszą Radę Miejską, to nie ma tam opozycji, są radni krytykanci i tak ich będę nazywał. Prawdziwa opozycja krytykuje, ale przy tym pokazuje cel, do którego dąży, dba o dobro mieszkańców. W przypadku tych radnych nie ma żadnego celu prócz tego, by krytykować.

- To, że Rada Miejska jest podzielona, widać na każdej sesji.

- Z radnymi, którzy interesują się sprawami miasta, mieszkańcami i ich potrzebami bardzo dobrze mi się współpracuje, natomiast z tymi, którzy ciągle krytykują, tej współpracy nie ma. Ich celem jest negować wszystko niezależnie od tego, czy coś jest dobre dla mieszkańców czy nie. Tak było w przypadku budowy nowego żłobka. Nieustannie krytykowana jest rewitalizacja Rynku w różnych aspektach, tymczasem mieszkańcy pokazują, że im się to podoba. Kolejny przykład: niby chcą ronda na Lipowej, ale nie chcieli wyburzania budynku, a bez tego ta inwestycja by nie powstała, a to od początku było wiadome. Takie podejście do spraw miasta jest destrukcją. To krytyka dla krytyki, a nie konstruktywna, merytoryczna rozmowa. Myślę, że moich oponentów denerwuje niezwykła skuteczność, jaką reprezentujemy - my, czyli BBS - bo wszystko, co zapowiadaliśmy - proszę sprawdzić mój program wyborczy - zostało już zrobione albo rozpoczęte.

- Mówi pan, że radni opozycji nie chcą współpracować, ale oni to samo mówią o panu. Że to pan od początku tej kadencji krytykuje i neguje wszystko to, co wychodzi od nich czy osób niezwiązanych z koalicją rządzącą w mieście.

- Proszę o konkretny przykład.

- Np. budżet obywatelski w formie, którą zaprezentowali przedstawiciele mieszkańców. Ostatecznie powstał, ale w kształcie, który zaproponował pan, nie mieszkańcy...

- Sprawa budżetu obywatelskiego to nie jest sprawa ostatnich lat. Gdyby było tak, jak mówią krytykanci, do tej pory tego budżetu by nie było. Proszę powiedzieć, kto tak rewolucyjnie podszedł do BO jak my? W ilu miastach jest wymóg jedynie pięciu mieszkańców popierających projekt ? Czy to nie jest wyjście naprzeciw? Radni krytykanci tak dużo mówią, ale czy oni w ogóle zaangażowali się w ten projekt?

- Zgadzali się z tym, który przedstawili mieszkańcy.

- Rozmawiałem kilka razy z przedstawicielem mieszkańców w sprawie zaproponowanego przez nich BO i próbowałem wyjaśnić pewne rzeczy, bo miał prawo nie wiedzieć, ale w pewnym momencie stwierdził, że już nie chce się ze mną dłużej spotykać. Nie słuchał argumentów.

- On uważa, że pan nie słuchał jego racji i upierał przy swojej wersji.

- Chciał, by na budżet przeznaczyć 1,2 mln zł. Gdy zapytałem, jak to wyliczył w sytuacji, gdy na wszystkie inwestycje miejskie mieliśmy przeznaczonych 5 mln, odpowiedział, że jak miasto jest takie duże, to go stać. Gdy się z tym nie zgodziłem, skierował na mnie skargę do rzecznika praw obywatelskich. Z tego, co wiem, rzecznik żadnych kroków nie podjął, a my przeprowadziliśmy już drugą edycję BO.

- Innym pomysłem opozycji, zwłaszcza radnego Alberta Zielińskiego, było wprowadzenie bonifikaty za przekształcanie użytkowania wieczystego, ale za każdym razem jego pomysł spotykał się z pana sprzeciwem.

- Wprowadzenie bonifikaty to utrata wpływów do budżetu miasta w wysokości około 1 mln zł, więc nim go wprowadzimy, chciałbym najpierw usiąść z radnymi krytykantami i wspólnie ustalić, skąd ten milion złotych weźmiemy albo z jakiej inwestycji zrezygnujemy. Chciałbym, żeby to była nasza wspólna decyzja, żeby później mi nie zarzucili, że czegoś nie zrobiłem. Nie raz proponowałem im merytoryczną dyskusję w tej sprawie i wspólne uzgodnienia, ale reakcji z drugiej strony nie było.

- Opozycja uważa, że żadna dyskusja z panem nie ma sensu, bo gdyby naprawdę chciał pan z nimi rozmawiać, nawet sesje Rady Miejskiej wyglądałyby inaczej. Tymczasem jeszcze przed rozpoczęciem obrad mogą powiedzieć, jaki będzie wynik głosowania.

- Opadają ręce, gdy słyszy się tego typu argumenty, bo radni prawie nigdy nic nie zaproponowali. Mówię prawie, bo bonifikata jest jedynym konkretnym pomysłem, ale brakuje konsekwencji z ich strony. Inny przykład - radny Rydzoń zebrał 300 podpisów od mieszkańców w sprawie zagospodarowania placu między blokami przy ulicach 3 Maja i 1 Maja. Dobrze. Tylko nic z tego nie wynikło. To, że mieszkańcy chcą zagospodarowania tego terenu, wiemy od kilku lat. Chcielibyśmy jednak wiedzieć, co to konkretnie ma być, bo zdania są podzielone. Jeżeli radny ma jakiś pomysł, mógł go zaproponować i pod tym pomysłem zbierać podpisy. Mógł też ten pomysł zgłosić do budżetu obywatelskiego, ale tego też nie zrobił. Dlaczego? Bo wie, że opinie mieszkańców są tu podzielone i nie chce się nikomu narazić.

- Może gdyby od początku kadencji próbował pan porozumieć się z opozycją, nawiązać z nimi nić współpracy, to obecnie i sesje RM, i poziom dyskusji publicznej wyglądałby inaczej?

- Wulgarny poziom dyskusji publicznej to nie jest tylko problem naszego miasta. Tak to wygląda w całym kraju. Nie zgadzam się z tym. I do wielu rzeczy się nie posunę, chociaż wiem, że to stawia mnie w pozycji łatwego celu. Ale trudno, są rzeczy, których nigdy nie zaakceptuję. Na początku kadencji dałem sygnał, że radni krytykanci mają swojego przedstawiciela w mieście, czyli wiceburmistrza Andrzeja Mikodę, członka PO. Od pierwszej sesji nie było woli współpracy ze strony radnych krytykantów. Więc to oni postawili mur.

- Oni to samo mówią o panu.

- Dla mnie liczy się to, kto jak pracuje, jakim jest fachowcem, a nie z jakiej jest opcji politycznej. Radni krytykanci mają więc pole do współpracy i rozmowy, tylko tego nie chcą.

- W ostatnim czasie opozycja ma wiele uwag do pracy nie tylko pana, ale też niektórych urzędników.

- I to jest obrzydliwe...

- Nie mają prawa krytykować pracy urzędu?

- Urzędu czy urzędników? Pracy człowieka czy instytucji? Bo trzeba to rozróżnić, a oni tego rozróżnienia nie czują. Jeżeli mówimy o tym, kto bierze odpowiedzialność za to, co dzieje się mieście, to tą osobą jestem ja - burmistrz Tomasz Frischmann. Jeżeli więc ktoś ma jakieś uwagi, zastrzeżenia czy pretensje do pracy urzędu, powinien je kierować pod moim adresem, a nie pracowników. Nie należę do szefów, którzy będą chować głowę w piasek. Tymczasem od początku tej kadencji pojawiają się mniejsze lub większe ataki personalne na poszczególnych pracowników, a w mojej ocenie to niedopuszczalne.

- Dlaczego?

- Bo nie krytykuje się człowieka, tylko przez niego podejmowane decyzje, sprawdzając wcześniej czy w ogóle podjął jakakolwiek decyzje. Tymczasem często jest tak, że ten krytykowany nie podjął tej decyzji albo nie miał na nią wpływu. A krytykuje się jego, a nawet jego całą rodzinę, czyli nawet tych, którzy nie są w żaden sposób związani z urzędem

- Konkretny przykład?

- Mam na myśli nagonkę, bo inaczej nie można tego nazwać, na jedną z naszych pracownic, panią Małgorzatę Kwaśniewską i jej rodzinę. Ale nie tylko. Takie sytuacje w mniejszej skali zdarzały się też w stosunku do innych pracowników. Ta nagonka dotyczy spraw personalnych, rodzinnych, które nie powinny być przedmiotem debaty publicznej. Jeżeli radny ma jakieś zastrzeżenia, to powinien być w stu procentach do tego przekonany, udowodnić to i pokazać, a nie poprzez pewnego rodzaju niedomówienia, szczątkowe fakty wskazywać i ferować wyroki.

- Ale radny Zieliński, bo rozumiem, że o nim mowa, jest pewien swoich racji, głośno o tym mówi i - jak zapowiedział - chętnie udowodni to w sądzie, jeżeli będzie taka potrzeba.

- Przedmiotem sporu, który powstał między urzędniczką a radnym, jest naruszenie dóbr osobistych pani Małgorzaty, która poczuła się pomówiona. Natomiast to, co się dzieje na forach internetowych, w mediach społecznościowych czy nawet u państwa w gazecie - chodzi odpowiedź radnego na informację o tym, że urzędniczka zamierza go pozwać za naruszenie dóbr osobistych - rozszerza się na pozostałych

eprasa.pl 62bb65b07b

OZYCJI, są tylko radni krytykanci

członków jej rodziny. Nawet jej rodziców. To niedopuszczalne. Każdy ma prawo poczuć się urażony i dochodzić swoich praw. Natomiast radny chce osaczyć panią Kwaśniewską, wyciągając różne informacje z jej życia i członków jej rodziny, budując negatywną narrację, która nie ma potwierdzenia w rzeczywistości. I biorę odpowiedzialność za swoje słowa. Urzędnik to taki sam obywatel miasta jak każdy inny, więc nie rozumiem tego osaczania, wręcz mobbingu. U radnego na profilu społecznościowym pojawiają się wpisy chamskie, wulgarne, obraźliwe, bo inaczej tego nie można nazwać, a on na to nie reaguje. Radny powinien zachować stosowny poziom dyskusji. Nikt nie odbiera nikomu możliwości dążenia do prawdy i uzyskania informacji, ale żyjemy w kraju cywilizowanym i wszystko powinno odbywać zgodnie z przyjętymi zasadami.Kroplą, która przelała czarę goryczy, jest wyzywanie, jakie ma miejsce na jego profilu i brak reakcji. Gdyby na miejskim Facebooku pojawiły się obraźliwe wpisy, że ten czy tamten radny jest taki czy owaki, to na pewno byśmy to usunęli, a radny tego nie robi, choć moim zdaniem powinien. Dotychczas pracownicy urzędu czy radni współpracujący ze mną byli obrażani na sesjach, więc mogłem od razu zareagować i stanąć w ich obronie. Spór między radnym a panią Kwaśniewską dzieje się poza sesją, ale dotyczy naszego pracownika, więc nie mogę o tym milczeć. Radny, który kreuje dyskusję publiczną, powinien dbać o jej poziom.

» - Cała ta dyskusja publiczna z urzędnikami w tle zaczęła się od projektu Mieszkanie Plus, które od początku wzbudza kontrowersje.

- Wiem dlaczego! Bo nikt nie wierzył, że uda nam się to zadanie zrealizować. Już na początku pojawiła się krytyka, że to jest nie do zrealizowania. Gdy zaczęliśmy budować, pojawiły się głosy, że wykopiemy dziurę i firma zejdzie z budowy, bo nastała pandemia. Ja natomiast od początku powtarzałem i powtarzam, że potrzeby mieszkaniowe w naszym mieście są bardzo duże. Większe niż ilość mieszkań wybudowanych w ramach Mieszkania Plus. Liczyłem się z tym, że moje działania spotkają się z krytyką osób, które tych mieszkań nie dostaną. Jednocześnie zapowiadałem i zapowiadam, że będę kontynuował budowę mieszkań.

» - Może ich podejście do tematu byłoby inne, gdyby przynajmniej część wniosków złożonych przez nich na sesji RM, dotyczących przydzielania mieszkań, została wzięta pod uwagę?

- Część wniosków kolidowało z prawem, innych nie można było zaakceptować, gdyż były niezgodne z programem, a oni mieli tego świadomość. Poza tym nie pracowali nad programem, dopiero na sesji, gdy projekt uchwały był już przygotowany, zaczęli strzelać pomysłami jak z karabinu. O tym, że budujemy mieszkania, wiadomo było kilka lat wcześniej. Wtedy nie składali żadnych propozycji.

» - Mówi pan, że koszt budowy Mieszkań Plus to obciążenie dla budżetu miasta w wysokości 33 mln zł, bo taka kwota jest zapisana w Wieloletniej Prognozie Finansowej. Tymczasem radni opozycji twierdzą, że budowa tych mieszkań to obciążenie dla budżetu miasta w wysokości 100 mln zł! Zwrot kosztów inwestycji będzie bowiem następował przez 30 lat, co wiąże się z dodatkowymi opłatami.

- Prosiłem, żeby pokazali mi wyliczenia, na podstawie których wyszło im te 100 mln zł i nie doczekałem się. Jak mi powiedzą, jak wyliczyli tę kwotę, możemy dyskutować, bo nie wiem, skąd ją wzięli. Jest budżet miasta, jest WPF, w którym jasno jest wskazane, że Mieszkania Plus to koszt 33 mln zł. Jest tam też zapisane, że w tym roku za tę inwestycję nie zapłaciliśmy nic i w przyszłym też nie zapłacimy ani złotówki.

» - I tu pojawia się kolejny zarzut - o zadłużanie miasta, że zaciąga pan kredyty i tak je podpisuje, że teraz nie obciąża to budżetu miasta, ale obciąży w przyszłości i pana długi będą musieli spłacać następcy.

- Na tym polega ciągłość zarządzania miastem. Ja przejąłem długi, które zaciągnął mój poprzednik i też jakieś zostawię, ale nie ma innej możliwości, żeby miasto mogło się rozwijać. Nie mamy tyle pieniędzy, aby można było to robić bez kredytów, trzeba się nimi wspierać. Pytanie tylko, czy robię to zgodnie z zasadami i w sposób celowy. Te pieniądze nie są przejadane, tylko przeznaczane na inwestycje. Ostatnie zadłużenie, jakie zaciągałem, było na budowę żłobka. Gdy zostałem burmistrzem, miasto miało około 40 mln złotych długu. Teraz ma 56 mln zł, czyli więcej o kwotę pożyczoną na budowę żłobka. Można było nie budować żłobka i nie brać tej pożyczki, ale patrząc w ten sposób nigdy nie wykonalibyśmy żadnej większej inwestycji. RIO nigdy nie miało zastrzeżeń do naszego budżetu, jeżeli chodzi o granice zadłużenia.

» - Kolejnym głośno dyskutowanym zarzutem przy Mieszkaniach Plus był brak jawności przydziału mieszkań i to, że otrzymali je urzędnicy albo bliscy członkowie ich rodzin.

- Zasady przydzielania mieszkań od początku były jasne. Ci, którzy twierdzą, że było inaczej, zgłaszali to gdzie mogli, w tym do Wojewódzkiego Sądu Administracyjnego, ale nic nie osiągnęli. Dlaczego? Bo bardziej transparentnej procedury przydzielania mieszkań nie znam. Każdy składający wniosek sam sobie przydzielał punkty odpowiadając na zamknięte pytania. Każdy więc składając wniosek wiedział, ile tych punktów ma. Urzędnicy jedynie weryfikowali te wnioski.

» - Wypowiadając się do naszej gazety powiedział pan, że na liście najemców nie ma urzędników, a wiadomo, że taka osoba jest, i to z wydziału, który te mieszkania przyznawał.

- Powtórzę. Na liście najemców nie ma żadnego urzędnika. Najemca to ten, kto składa wniosek, a żadna z tych osób, które składały wnioski, nie jest pracownikiem urzędu miejskiego.

» - Ale tworzy gospodarstwo domowe z wnioskodawcą i jej dane, np. dochody, były brane pod uwagę we wniosku. Czy to nie jest jawne naciąganie przepisów?

- Zdolność finansowa nie jest decydującym kryterium, poza tym składający wnioski nie mieli obowiązku meldować, z kim będą mieszkać. Mieszkania były przydzielane na podstawie punktów, które każdy wnioskodawca sam sobie przydzielał. Proszę więc sprawdzić, czy punkty we wnioskach się zgadzają czy też nie. Z drugiej strony - czy urzędnicy i ich rodziny mają prawo ubiegać się o mieszkanie, żłobek, przedszkole, mieszkanie komunalne czy socjalne? O wyjazd na obóz czy kolonie organizowane przez miasto? Czy nie? Czy w tym kraju jest praworządność czy nie? Jest równość czy nie? Bo ja już tego nie rozumiem. Dlaczego jeden ma mieć prawo być traktowany jak pełnoprawny obywatel, a inny nie? Dlaczego urzędnicy czy ich rodziny mają być z tego wyłączeni? Czy są ku temu podstawy, czy dyskusja na ten temat jest uzasadniona? Nie. Bycie urzędnikiem czy członkiem rodziny urzędnika nie jest stygmatyzowaniem. To taki sam obywatel miasta jak każdy inny i ma takie same prawa jak każdy inny, więc nie rozumiem tej całej dyskusji o urzędnikach, ich rodzinach, o tym, co im wolno, a czego nie.

» - Co do równego traktowania... Miasto blokowało na swoim profilu społecznościowym pewne wypowiedzi. Tymczasem profil jest publiczny i każdy mieszkaniec powinien mieć tam możliwość wypowiedzenia się...

- Blokujemy i będziemy blokować wszystkie wypowiedzi, które nie mają merytorycznego związku z danym postem i są nie na temat.

» - A gdzie wolność dyskusji?

- Jeżeli ktoś będzie przy Ukraińcach dawał nacjonalistyczne i ksenofobiczne komentarze, czy mamy to zostawiać w imię wolności słowa? Ja uważam, że nie, bo my nie jesteśmy profilem publicznym w sensie „hyde parku". Jesteśmy profilem miejskim, który ma kształtować pewne postawy. Jeżeli będą to posty ksenofobiczne, rasistowskie, chamskie, poniżające itd., to będą usuwane. One nic pożytecznego do dyskusji publicznej nie wnoszą, a ja zawsze będę stał w obronie i godności drugiego człowieka, niezależnie od tego, jakie ma poglądy polityczne lub światopogląd.

» - Radnym opozycji nie można zarzucić braku zainteresowania pracą urzędu. To oni ujawnili, że dokonał pan przelewu z budżetu miasta na konto Term Jakuba bez zgody RM. Ostatecznie sprawa trafiła do rzecznika dyscypliny finansów, który uznał, że postąpił pan niezgodnie z prawem, ale pana nie ukarał. Zrobiłby pan dziś tak samo?

- Jeżeli sytuacja by tego wymagała, to jak najbardziej. Najważniejsze jest prawidłowe funkcjonowanie miasta i jego spółek. Przepis nie zawsze widzi człowieka i jego dobro. Sprawa jest zakończona i nikt nie miał o to pretensji. Mówię tu o organach prawnych, a nie radnych krytykantach, bo ich opinię wszyscy znamy. Mam jednak inne pytanie: gdybym nie zrobił tego przelewu i trzeba było zamknąć basen? Czy powiedzieliby, że postąpiłem prawidłowo? Czy raczej oskarżali o to, że burmistrz doprowadził do zamknięcia basenu? Myślę, że co bym wtedy nie zrobił, to ich zdaniem byłoby źle. Przykładem jest skatepark. Najpierw ciągle dopytywali, kiedy będziemy go budować, a gdy otrzymaliśmy na to pieniądze z budżetu państwa, to pytali, po co budować. Ja tego nie mogę zrozumieć. Dobry gospodarz nie patrzy na źródło pochodzenia pieniędzy, tylko co za te pieniądze można zrobić dla lokalnej społeczności. Jego zadaniem jest też pozyskiwanie tych środków zewnętrznych jak najwięcej

» - W minionym roku udało się pozyskać kwotę ponad 100 mln zł.

- Tak, to rzeczywiście rekordowa kwota i oby - to moje głośno wypowiadane marzenie - była najmniejszą, jaką otrzymamy w kolejnych latach, choć ten rok będzie słabszy.

» - Dlaczego?

- Z uwagi na to, że nie ma nowej perspektywy finansowej w UE, nie mylić z KPO. Poza tym dużo inwestycji, które będą realizowane, nie przechodzi przez nasz budżet. Będzie robiony na terenie miasta np. przystanek kolejowy na osiedlu Sobieskiego, ale my tego nie finansujemy. Na rondo na ulicy Lipowej daliśmy część pieniędzy, ale połowę dała GDDiA i w budżecie miasta my tej kwoty nie zobaczymy. Będzie też remont ul. Chrobrego od mostu na Odrze do ul. Młyńskiej, wraz z chodnikiem po stronie Kwadraciaka, ale to też inwestycja GDDiA. Uważam też, że w tej kadencji bardzo dużo zrobiliśmy w zakresie ścieżek rowerowych. Część już wykonaliśmy, część też zaprojektowaliśmy albo jest w trakcie projektowania, jak wspominana już ścieżka z Oławy do Jelcza-Laskowic.

» - Szerokim echem w ostatnim czasie odbiła się przygotowywana przez miasto zmiana studium zagospodarowania przestrzennego. Mieszkańcy niektórych jego części, np. ul. Słonecznej, Opolskiej czy Lipowej są przeciwni proponowanym w dokumencie zmianom. Nie zgadzają się, by zielone skwery w ich okolicy były zabudowane. Pan ich nie słucha i jak zawsze obstaje przy swoim...

- To nieprawda. Nad studium miasto pracuje od 12 lat. Przez ten czas radni krytykanci żadnej propozycji do studium nie złożyli. Nie porównują też nowego studium do istniejącego, więc mówią, że będę zabudowywał tereny zielone. A ja mówię, że nie zielone, a rolnicze, np. na osiedlu Sobieskiego, bo chcemy tam wybudować nową szkołę.

» - A zielone skwery przy ulicach Słonecznej i Opolskiej?

- To nie są tereny zielone.

» - A jakie? Rosną tam drzewa, krzewy, trawa, więc co to jest?

- Jak się popatrzy na studium, to są to tereny związane z inwestowaniem pod budownictwo mieszkaniowe. Jeżeli pani będzie miała prywatną działkę i nie będzie z niej korzystała przez 10-15 lat, wyrosną tam samosiejki. Czy prawem społeczności jest, by zmusić panią do tego, by tak zostało, a pani nie mogła się tam wybudować?

» - Ale tu nie chodzi o teren prywatny, tylko miejski, czyli mieszkańców, więc skoro tak bardzo im na tym zależy, rolą burmistrza jest działać dla ich dobra, jak zawsze pan powtarza.

- Opór społeczny w tym przypadku to tylko kilka jednostek, które wcześniej chciały kupić ten teren m.in. pod inwestycję - mówię o Słonecznej - ale nie otrzymali zgody, więc teraz utrudniają. Na Opolskiej była i jest mieszkaniówka. Jest to teren, który został przez miasto wydzierżawiony, ale od lat 80. przeznaczony jest pod budownictwo i inaczej być nie może, bo ludzie nie mieliby drogi, garaży, parkingów i trzeba to wiedzieć, by na ten temat dyskutować.

» - Miał się pan spotkać się z mieszkańcami ul. Opolskiej ponad rok temu i uzgodnić z nimi wersję zagospodarowania tego spornego terenu, ale się pan z nimi nie spotkał.

- Stanowiska są określone. Mieszkańcy nie zmienili swojego, a ja powiedziałem, że jak nie zaproponują alternatywy, nic nie będę tam robił. Nie wchodzę w zadania, które są niewykonalne, więc czekam. Coraz częściej jednak otrzymuję telefony od ludzi, którzy widzą to inaczej niż grupa, która jest przeciwna zaproponowanym przez miasto rozwiązaniom.

» - Wszyscy mieszkańcy zgadzają się na zagospodarowanie tego terenu, budowę drogi, parkingów i placu zabaw, nie zgadzają się tylko na to, by stanął tam kolejny blok.

- Każdy ma prawo dysponować swoim terenem inwestycyjnym jak chce, a w Oławie jest głód mieszkań. Nie może być tak, że będą decydować o tym mieszkańcy, których potrzeby w tym zakresie zostały zabezpieczone. Znam problem Opolskiej, bo przez lata byłem tam zarządcą nieruchomości i wiem też, że zdania mieszkających tam są podzielone.

» - Z czego jest pan w tej kadencji najbardziej zadowolony?

- Z tego, że nie skupiliśmy się na jednym, dwóch zadaniach, tylko realizowaliśmy je z różnych sfer - transportu, budownictwa, społecznych, usług. Mój program wyborczy był bardzo szczegółowy, dotyczył konkretnych rzeczy, konkretnych ulic, przystanków, parkingów, osiedli, inicjatyw. Dla mnie wybory są jak szwedzki stół. Leżą na nim oferty, ale ja podchodząc do niego lubię wiedzieć, co wybieram Mój program jest konkretny i przemyślany, po to by każdy mógł stwierdzić, czego dokonałem, a czego nie. Obiecałem łącznik Spacerowej i Kilińskiego - jest, obiecałem parking przy placu Piastów - zrobiłem, nową nawierzchnię w Rynku - zrobiłem, uruchomienie nowego przedszkola - zrobione, zagospodarowanie terenów przy szkołach, szczególnie SP5 i 4, trwa. Zakończyłem też budowę basenu odkrytego, wybudowaliśmy halę treningowa na stadionie miejskim, systematycznie doposażamy miejskie place zabaw. Jeżeli chodzi o boiska osiedlowe, to wykonaliśmy na Bursztynowej. Na Bażantowej i Cichej są w projekcie, ale to może trochę potrwać, ponieważ tam potrzebne są uzgodnienia z Wodami Polskimi, a wiemy, że to trudny temat. Wykonaliśmy oświetlenie praktycznie całego odcinka wałów od ul. Strzelnej do cmentarza żydowskiego, wybudowaliśmy skatepark, kończymy budowę mieszkań w starym sądzie, będzie kontynuacja programu mieszkaniowego, geotermia - wykonaliśmy odwiert próbny i badamy wydajność źródła, przeprowadziliśmy termomodernizację wszystkich budynków oświatowych - tam, gdzie można, montujemy fotowoltaikę, zielone płuca Oławy, czyli park na osiedlu Sobieskiego - tu wciąż czekamy na decyzje KOWR w sprawie przekazania terenu pod park.

» - Na jakim jest to etapie?

- Wciąż czekamy na zgodę Warszawy. Z terenami znajdującymi się w obszarze miast pozyskanie tych decyzji jest trudniejsze niż na terenach wiejskich, ponieważ KOWR musi się zabezpieczyć, by nie okazało się, że ktoś po przejęciu terenu zmieni jego przeznaczenie i np. wybuduje tam mieszkania.

» - Czy jest coś, czego nie zawarł pan w swoim programie wyborczym, a chciałby tego dla miasta?

- Zawarłem coś takiego jak wsparcie inwestycji strategicznych, w tym jest obwodnica Oławy, drugi most na Odrze, usprawnienia przejazdu przez ul. Wiejską i chciałbym, aby przyszła kadencja była etapem ich realizacji. Najbliżej tego są mosty, bo będzie już niedługo pozwolenie na budowę. Co do obwodnicy, to cały czas trwają prace przygotowawcze i nie wiadomo, ile to potrwa. Jeżeli chodzi o przejazd na Wiejskiej, to wiemy, że będziemy realizować „trasę średnicową". Zależy mi też na rozszerzeniu procesu rewitalizacji miasta. Poszliśmy z tym już dalej, niż zakładaliśmy, ale sporo jest jeszcze do zrobienia - plac Piłsudskiego, podwórka w Rynku, boczne uliczki, więc ten proces będzie jeszcze trwał.

eprasa.pl 62bb65b07b

URZĄD GMINY OŁAWA

Plac Marszałka J. Piłsudskiego 28
www.gminaolawa.pl www.bip.gminaolawa.pl

Kontakt:
tel. 71 313 30 44, fax 71 72 34 634
e-mail: sekretariat@gminaolawa.pl

Strona dofinansowana z budżetu Gminy Oława

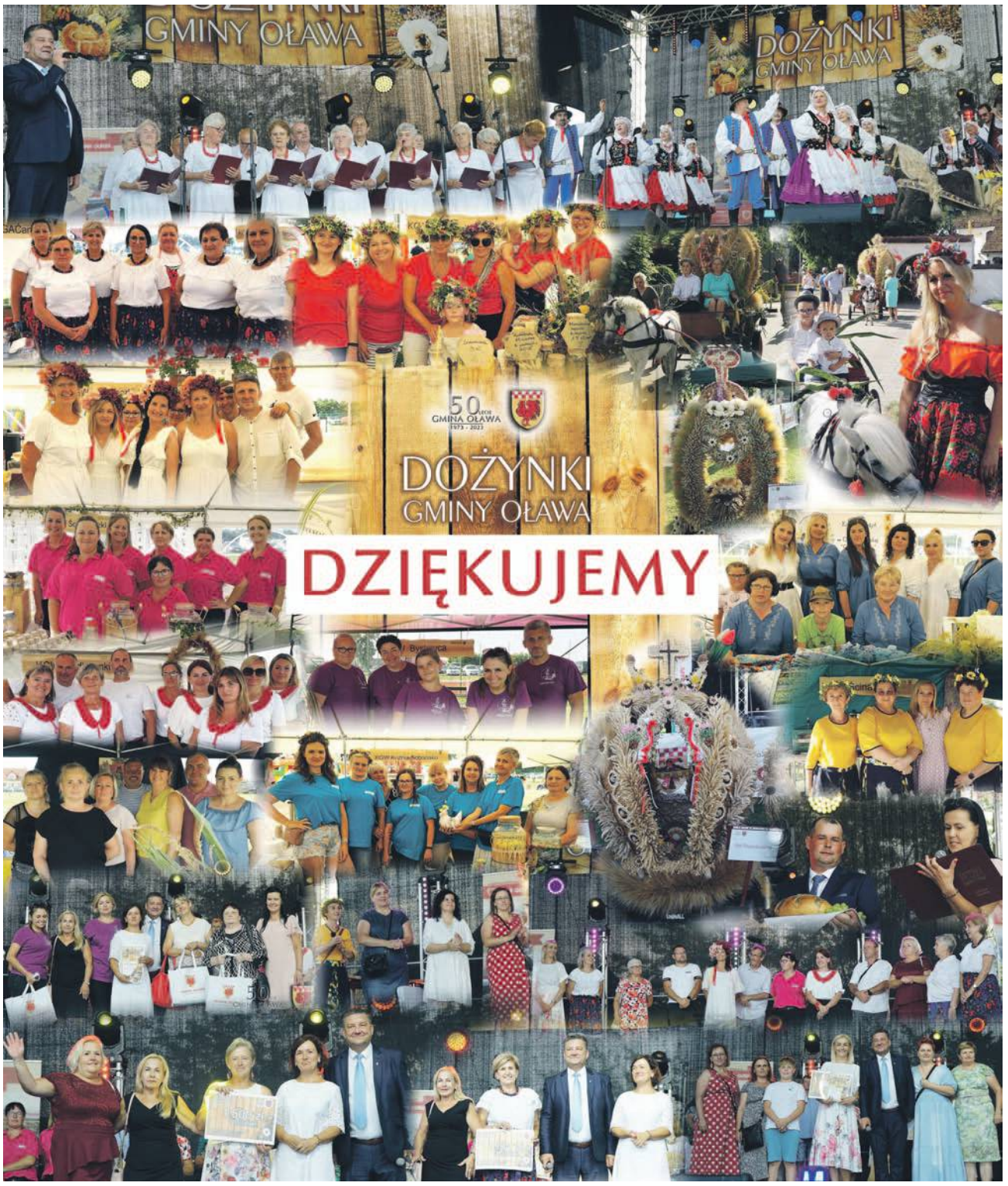

Bardzo dziękuję wszystkim osobom zaangażowanym w organizację tegorocznych Dożynek Gminy Oława. Gorące podziękowania kieruję do gospodarzy - mieszkańców Godzikowic, za piękną dekorację miejscowości. Dziękuję Pani sołtys Bożenie Bieli oraz Radzie Sołeckiej Godzikowic i klubowi sportowemu Polonia Godzikowice, dziękuję starostom dożynek: Edycie Gorozdowskiej i Łukaszowi Czernikowi, Państwu Beacie i Grzegorzowi Nieczaj z Gospodarstwa Eldorado w Maszkowie, za użyczenie bryczek i koni, które poprowadziły nasz korowód dożynkowy. Dziękuję pocztom sztandarowym: Gminy Oława, OSP Bystrzyca, OSP Owczary, OSP Siecieborowice, Rejonowego Zrzeszenia Pszczelarzy w Oławie, wszystkim wystawcom: kołom gospodyń wiejskich i radom sołeckim, dziękuję uczestnikom konkursów dożynkowych, zespołom występującym na scenie, zwłaszcza Ludowemu Zespołowi Pieśni i Tańca „Porębiok" oraz Klubowi Seniora „Kalina". Dziękuję druhom z jednostek OSP gminy, konferansjerom, pracownikom Urzędu Gminy Oława. Dziękuję Państwu Marcie i Tomaszowi Turowskim z Zabardowic oraz Panu Łukaszowi Czernikowi z Godzikowic za nieocenioną pomoc organizacyjną, a także WRM MC Poland Chapter Oława.

Wyrazy wdzięczności kieruję także do sponsorów: P.H.U. Mak-Met Stanisław Juśkiewicz, The Lorenz Bahlsen Snack-World sp. z o.o., Metal-Trans Oława, Eberspächer Climate Control Systems GmbH, Eletrolux Oława oraz wszystkich niewymienionych osób, które przyczyniły się do uświetnienia naszych dożynek.

WÓJT GMINY OŁAWA ARTUR PIOTROWSKI Z PRACOWNIKAMI

Trwa budowa boisk w Ścinawie i Ścinawie Polskiej

W dwóch miejscowościach gminy powstają wielofunkcyjne boiska o nawierzchni poliuretanowej, z pomalowanymi liniami boisk: do koszykówki, piłki ręcznej, siatkówki i tenisa ziemnego wraz z odpowiednim osprzętem. Boiska wyposażone zostają w piłkochwyty i oświetlenie. W Ścinawie Polskiej dodatkowo wykonano parking i zostanie wybudowana droga dojazdowa. Na powyższe zadanie gmina otrzymała dofinansowanie z Programu Inwestycji Strategicznych.

JS

We wrześniu rusza zbiórka objazdowa opadów MPSZOK

Od 25 września do 18 października będzie prowadzona na terenie gminy Oława zbiórka objazdowa odpadów MPSZOK. Na stronie www.gminaolawa.pl oraz profilu na FB opublikowany został harmonogram z podziałem na poszczególne miejscowości.

Odpady należy wystawić przed teren swojej posesji do godziny 7:00. Podczas zbiórki odbierane będą odpady: wielkogabarytowe (stoły, krzesła, szafy, fotele, dywany, rowery, duże zabawki itp.), zużyty sprzęt elektryczny i elektroniczny (monitory, komputery, sprzęt do odtwarzania dźwięku itp.) oraz urządzenia zawierające freony: chłodziarki, zamrażarki, czy sprzęt klimatyzacyjny. Odpady nie mogą zawierać odpadów niebezpiecznych (np. pojemników ciśnieniowych, baniek po olejach, farb, azbestu, rozpuszczalników, kwasów itp.), butelek typu PET, odzieży, odpadów zmieszanych, opon, odpadów organicznych, części samochodowych, odpadów pobudowlanych i innych. Odpady te można dostarczyć do PSZOK w Godzikowicach zgodnie z Regulaminem.

JS

Ponad 3,5 mln złotych dofinansowania na żłobek

MALUCH +

17 sierpnia br. Gmina Oława podpisała umowę dofinansowania z Wojewodą Dolnośląskim dot. wsparcia finansowego z KPO w ramach Programu „Maluch+" na budowę żłobka w Marcinkowicach. Gmina otrzyma ponad 2 mln zł na budowę żłobka i 1,5 mln zł dofinansowania na funkcjonowanie placówki przez pierwszych 36 miesięcy. W wyniku realizacji inwestycji powstanie 50 miejsc opieki dla najmłodszych mieszkańców naszej gminy.

JS

Fundusze Europejskie | Rzeczpospolita Polska | Dofinansowane przez Unię Europejską | KRAJOWY PLAN ODBUDOWY

eprasa.pl 62bb65b07b

Witamy wśród nas

Urodzili się w oławskim szpitalu - wymiary dziecka tuż po urodzeniu - na zdjęciu.

fot. archiwa prywatne lub Marlena Stilger, malastopka.pl

To ja, Emilia Iwaszko, moi rodzice to Karolina i Paweł, urodziłam się 8 sierpnia

To ja, Milena Skrzypnik, urodziłam się 7 sierpnia, moi rodzice to Marta i Mateusz

To ja, Laura Stachurska, moi rodzice to Wioletta i Andrzej, urodziłam się 8 sierpnia

To ja, Adelina Shraia, urodziłam się 7 sierpnia. Moi rodzice to Yana i Dmytro

Zuzanna Szefer to ja, urodziłam się 7 sierpnia, moi rodzice to Magdalena i Kamil

Pola Guldzińska to ja, urodziłam się 9 sierpnia. Moi rodzice to Anita i Dariusz

To ja, Hania Maryniak, urodziłam się 9 sierpnia, moi rodzice to Ewelina i Łukasz

Urodziłam się 7 sierpnia - wtedy rodzice jeszcze nie znali mojego imienia, a na nazwisko mam Sierżant. Moi rodzice to Ewa i Grzegorz

To ja, Pola Kondracka, urodziłam się 16 sierpnia, moi rodzice to Natalia i Tomasz

Nikodem Kęska to ja, urodziłem się 17 sierpnia, moi rodzice to Paula i Rafał

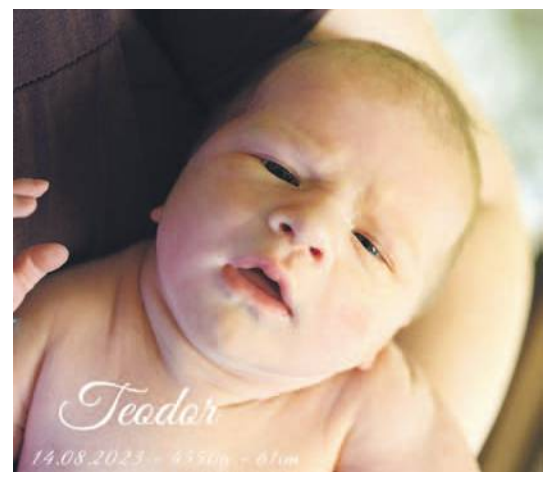

Teodor Dudo to ja, urodziłem się 14 sierpnia, moi rodzice to Aleksandra i Bartłomiej

Maja Miroshryschenko to ja, urodziłam się 18 sierpnia, moi rodzice to Kateryna i Andrij

Laura Karbowiak to ja, urodziłam się 16 sierpnia, moi rodzice to Izabela i Arkadiusz

Julka Pożarycka urodziła się 17 sierpnia. Ważyła 4050g i mierzyła 59 cm. W domu czekali na nią tata Dawid i siostrzyczka Zosia

eprasa.pl 62bb65b07b

Strongmani w Jelczu-Laskowicach

Marek Czajkowski - najsilniejszy musi mieć odpowiednią oprawę

Dasz radę, to waży... „zaledwie" 380 kg!

W imieniu gospodarzy zawodników witał i oficjalnie otwierał zawody sekretarz UMiG Dariusz Koprowski

Czy myślą sobie: - Też byśmy tak chcieli?

Latika Opalińska wymiata, zawstydzając niektórych chłopców

I podrzuć teraz te 20 kg na wysokość 4 metrów, by przeleciała ponad poprzeczką...

Co za emocje!

To nie są zawody dla słabeuszy

JELCZ-LASKOWICE

Sport

Sobotnie popołudnie przed halą Centrum Sportu i Rekreacji minęło pod znakiem siły i siłaczy. 6 najsilniejszych ludzi w Polsce spotkało się, by powalczyć o tytuł tego najsilniejszego. Okazał się nim - był najsilniejszy w całym cyklu - Marek Czajkowski.

Oprócz zawodowców, także młodzi mieszkańcy mogli spróbować swoich sił w różnych siłowych konkurencjach.

(CK)

To nasi lokalni mini strongmani z Jelcza-Laskowic

Kibice nie zawiedli

eprasa.pl 62bb65b07b

WOJEWÓDZTWO DOLNOŚLĄSKIE

Wiadomości z regionu

DOLNY ŚLĄSK

PARTNER STRONY: URZĄD MARSZAŁKOWSKI WOJEWÓDZTWA DOLNOŚLĄSKIEGO

Rewolucja kolejowa w regionie trwa!

Samorząd Województwa Dolnośląskiego przywraca coraz więcej połączeń

Rewitalizacja i odtwarzanie nieczynnych przez lata linii kolejowych, organizacja komunikacji autobusowej, zakup nowoczesnych pociągów, czy budowa hali serwisowej w Legnicy - na Dolnym Śląsku naprawdę wiele się dzieje. Nasze województwo jest liderem przejmowania linii kolejowych, które wracają na mapę połączeń nawet po kilkudziesięciu latach! Projektów kolejowych na Dolnym Śląsku mamy bardzo wiele, a wszystko po to, by skutecznie walczyć z wykluczeniem komunikacyjnym, co jest jednym z priorytetów Samorządu Województwa Dolnośląskiego.

Celem tego ambitnego i niespotykanego w skali kraju projektu jest udostępnienie mieszkańcom regionu możliwości korzystania z transportu kolejowego wszędzie tam, gdzie jest to możliwe między innymi w codziennych przejazdach do pracy czy szkoły. Lepsza dostępność siatki połączeń z pewnością zachęci także turystów do zwiedzania Dolnego Śląska poruszając się właśnie koleją. Samorząd Województwa Dolnośląskiego przejął od państwa już ponad dwadzieścia linii kolejowych na terenie całego regionu - to w sumie ponad 300 km. Po wielu latach przerwy uruchomiono, w ramach tego projektu, m.in. połączenia do Bielawy czy Chocianowa.

- *Sukces przywróconych i uruchomionych już linii pokazuje, że mieszkańcy regionu chętnie poruszają się po nim pociągami, jeśli mają taką możliwość. Tabor Kolei Dolnośląskich jest nowoczesny, wygodny i ekologiczny. Pociągami KD podróżuje się komfortowo i szybko - nie stoją one w korkach, więc czas przejazdu jest znacznie krótszy, niż w przypadku samochodu. Nasz cel to eliminacja wykluczenia transportowego na Dolnym Śląsku. I cel ten konsekwentnie realizujemy przywracając do użytku kolejne linie kolejowe* - mówi **Cezary Przybylski, Marszałek Województwa Dolnośląskiego.**

Pociąg to nie tylko bardziej ekologiczna i zrównoważona forma transportu, ale także duży komfort i bezpieczeństwo - Tymoteusz Myrda, członek Zarządu Województwa Dolnośląskiego odpowiedzialny w regionie m.in. za infrastrukturę i kolej

Pociągiem w góry!

Już niedługo planowane jest uruchomienie kolejnych, wyczekiwanych i niezwykle atrakcyjnych turystycznie linii kolejowych: z Gryfowa Śląskiego do Mirska i dalej do uzdrowiskowego Świeradowa Zdroju, a także z Jeleniej Góry przez Mysłakowice do położonego u stóp Śnieżki Karpacza.

Pociągi Kolei Dolnośląskich obsługują również trasy przywracane przez PKP PLK. Komfortowe pojazdy regionalnego przewodnika jeżdżą między innymi na liniach do Lubina, Świdnicy (przez Sobótkę) czy Jedliny Zdroju.

- *Dolnoślązacy coraz częściej wybierają podróże pociągiem. To nie tylko bardziej ekologiczna i zrównoważona forma transportu, ale także duży komfort i bezpieczeństwo. Dolny Śląsk stawia na kolej i jako Samorząd Województwa Dolnośląskiego chcemy umożliwić mieszkańcom skorzystanie z komunikacji zbiorowej, co pozwoli im wyrównać szanse z bogatszymi częściami regionu. Przywróciliśmy już kolej między innymi do: Lubina, Bielawy, Sobótki czy Chocianowa. Już niebawem pociągi wrócą także do Karpacza i Świeradowa Zdroju* - mówi **Tymoteusz Myrda, Członek Zarządu Województwa Dolnośląskiego.**

900 mln zł na nowe pociągi

Wraz z uruchomieniem każdej nowej linii kolejowej rośnie zapotrzebowanie na pociągi, tabor Kolei Dolnośląskich musi być więc nieustannie rozbudowywany. Regionalny przewoźnik inwestuje w nowoczesne i ekologiczne pojazdy.

Przez ostatnich kilka lat kupionych zostało w sumie 31 elektrycznych i hybrydowych pociągów za łączną kwotę prawie 900 mln zł. Dzięki tym zakupom Koleje Dolnośląskie już niedługo będą mogły się pochwalić jedną z najnowocześniejszych flot w Polsce, wśród której aż 65 proc. będą stanowiły pojazdy elektryczne.

Kolejowa Komunikacja Autobusowa

Inwestycje mające na celu przywracanie połączeń kolejowych w całym regionie trwają, ale mieszkańcy różnych jego części już teraz lub za chwilę będą mogli podróżować po Dolnym Śląsku z biletem kolejowym w ręce. Jak to możliwe? Samorząd województwa we współpracy z lokalnymi samorządami uruchamia, do czasu zakończenia rewitalizacji danej linii, Kolejową Komunikację Autobusową.

Pierwsze takie pojazdy pojawiły się 4 września 2022r. na trasie z Kłodzka do Stronia Śląskiego i Lądka Zdroju. Do końca lipca tego roku skorzystało z niej ponad 73 tysiące pasażerów, co pokazuje, jak potrzebne było to działanie.

Od 3 września na kolejową mapę wrócą także Góra i Syców (przez Oleśnicę)! Od tej pory będzie można tam dojechać z każdego miejsca w kraju na jednym bilecie kolejowym. Część tych tras, gdzie obecnie nie dojedzie pociąg, obsłużą właśnie autobusy pod szyldem Kolei Dolnośląskich. Będą to połączenia stałe i codzienne, realizowane także w święta.

Inwestycji i sukcesów jest więcej!

Od grudnia tego roku pociągi Kolei Dolnośląskich będą obsługiwały wszystkie połączenia na Trasie Nadodrzańskiej z Wrocławia do Głogowa. Mieszkańcy m.in. Brzegu Dolnego, Wołowa, a także Ścinawy dojadą do pracy czy szkoły szybko i w komfortowych warunkach.

W piątek, 25 sierpnia, w Legnicy otwarto także nowoczesną halę serwisową Kolei Dolnośląskich. Liczy ona ponad 6,5 tys. mkw. powierzchni. Znajdują się tam m.in. trzy tory o długości 120 metrów i jeden przeznaczony na całoroczną myjnię automatyczną, tokarkę podtorową (na osobnym torze), nadziemną i podziemną infrastrukturę techniczną oraz zbiorniki i dystrybutory paliwa. Dzięki tej inwestycji, możliwe będzie obniżenie kosztu utrzymania pociągów i jeszcze bardziej efektywnego wykorzystania parku taborowego.

Unowocześnianie floty i przywracanie połączeń kolejowych owocuje. Z usług Kolei Dolnośląskich w 2022 roku skorzystała rekordowa liczba 16 mln pasażerów!

TS

Pociągami Kolei Dolnośląskich już niedługo dojedziemy m.in. do Karpacza czy Świeradowa Zdroju

eprasa.pl 62bb65b07b

Historia placu, na którym dziś jest

Teren ten przez wieki był poza miastem. Były tam ogrody zamkowe. Pod koniec dziewiętnastego wieku na tym terenie był plac musztry huzarów von Schilla stacjonujących w Oławie.

W latach dwudziestych XX wieku miasto wybudowało na bagnach od strony Odry kompleks sportowy i w ten sposób powstał teren pomiędzy obiektami sportowymi a ostatnimi zabudowaniami miejskimi - *teren zaznaczony grubą linią na zdjęciu lotniczym nr 2* - pomiędzy ulicą Żeromskiego a Sportową od strony wschodniej jest ogrodzenie boiska, a z drugiej strony po wojnie były w większości gruzy dawnej fabryki cygar, przekształconej przed drugą wojną w koszary wojskowe, internat gimnazjum i budynki mieszkalne.

Ponieważ teren jest duży, na przestrzeni lat z wykorzystaniem go było różnie w różnych miejscach. Z tego powodu nie będę dokładnie opisywał, gdzie co było, ponieważ np. targi odbywały się w wielu różnych miejscach. Zaznaczam, że wiele rzeczy pamiętam, bo chodziłem do Szkoły Podstawowej nr 2, która wtedy mieściła się w obecnym budynku LO, a część informacji jest z przekazów starszych znajomych.

Widokówka panoramiczna z początku XX wieku, zrobiono na placu musztry huzarów von Schilla, stacjonujących w Oławie. To na tym placu dziś stoi budynek Starostwa Oławskiego. Budynki widoczne na pocztówce, które przetrwały do dzisiejszych czasów to: po prawej widoczny budynek, w którym jest dziś sala gimnastyczna LO. W środku widzimy szczytową ścianę Pałacu Luizy, w którym dziś mieści się Urząd Miasta. Po lewej budynek z płaskim dachem - widoczne pod dachem 3 okna półokrągłe - to dzisiejszy budynek mieszkalny pod adresem pl. Gimnazjalny 1. Całkiem na lewo jest widoczna krawędź budynku, w którym był „Tani Sklep" PSS Społem

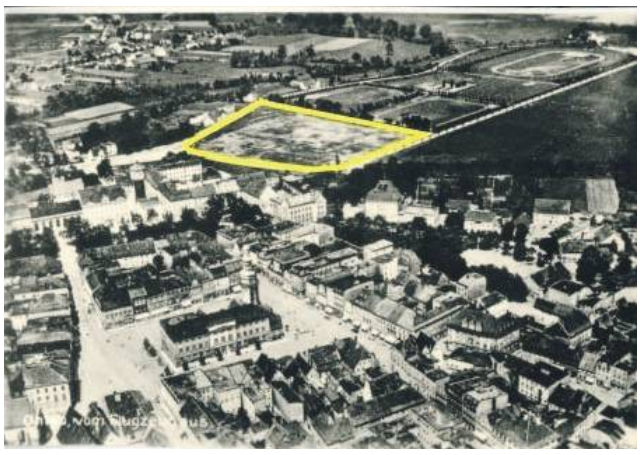

Zdjęcie lotnicze z początku lat 20. ubiegłego wieku. W prawym górnym roku nowo wybudowany stadion miejski. Pierwszy wyraźnie zaznaczony pusty plac jest to teren, na którym w latach siedemdziesiątych powstanie przedłużenie ulicy 3 Maja aż do Mostu Kamiennego na rzece Oława, i budynek, w którym dziś mieści się Starostwo Powiatowe

W pierwszych latach po wojnie na tym terenie był targ powszechnie znany pod nazwą Końskiego Targu. Co wtorek i piątek można było tu kupić różne zwierzęta, od koni począwszy, ale i krowy, świnie, kozy, jałówki, owce itp. Również można tu było kupić zboże oraz inne płody rolne, ale w ilościach hurtowych. Koński Targ funkcjonował na tym terenie w różnych miejscach do końca lat sześćdziesiątych, potem przeniesiono go na koniec ulicy Sportowej, a dokładnie za Stadion Miejski przy dzisiejszej ulicy Żeromskiego.

W latach czterdziestych i pięćdziesiątych na placu, gdzie dzisiaj jest Starostwo Powiatowe, było wysypisko gruzu ze zniszczonych budynków w końcowych dniach II wojny światowej. Miasto kupiło maszynę do kruszenia gruzu i ten pokruszony gruz był sprzedawany - podobno był z tego niezły dochód. Liceum ogólnokształcące miało tu boisko, pierwotnie po wojnie były tu też korty tenisowe, ale na nich grali jedynie ci, którzy mieli przedwojenne rakiety do tenisa, bo wtedy nowych nie produkowano w Polsce. Pod koniec lat pięćdziesiątych ogrodzono stadion betonowym płotem, który jest do dziś, następnie podobnie ogrodzono boisko ogólniaka. Na tym placu rozbijały się cyrki - przynajmniej kilka razy w roku, a stały minimum tydzień. Cyrk przyjeżdżał koleją z Różanej, gdzie były rozładowywane wozy mieszkalne. Przyczepy ze sprzętem ciągnęły traktory, a kolumna artystów i zwierzęta, takie jak słonie, konie czy kucyki, szła piechotą, a wtedy dzieciarnia z całego miasta zbiegała się na to widowisko. Najciekawiej było. gdy kolumna wchodziła na ulicę Sportową z placu Jedności Narodowej, dziś Piłsudskiego. Ulica Sportowa zaczynała się za budynkiem Liceum Ogólnokształcącego, który był ogrodzony wysokim płotem. Po drugiej stronie było ogrodzenie betonowe Targu Miejskiego, który był przy budynku Urzędu Gminy. Ulica Sportowa wtedy była bardzo wąska i kolumna cyrkowców musiała się bardzo ścisnąć, a wówczas można było do-

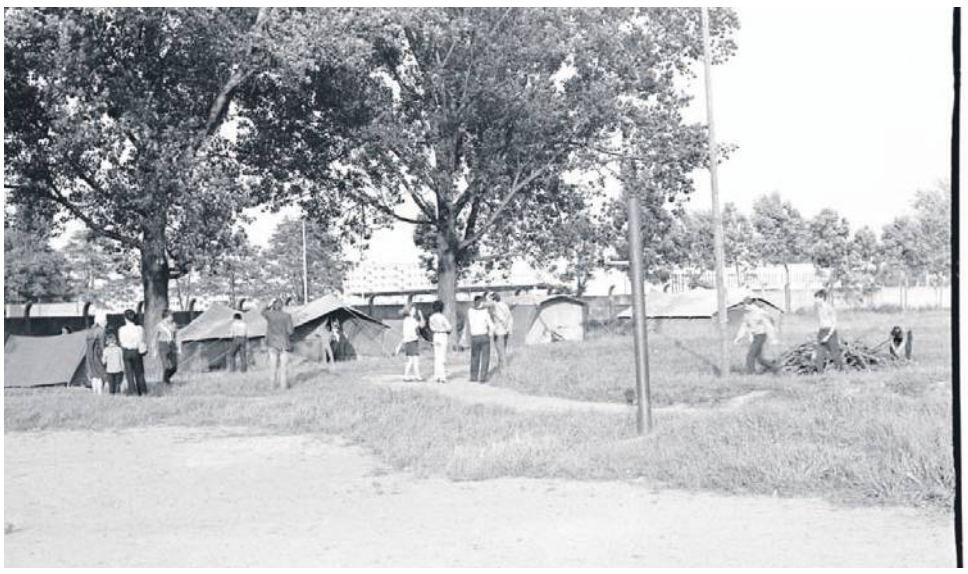

Zdjęcie zrobiłem w 1972 r na boisku LO w czasie Zlotu Harcerskiego. W głębi za drzewami widać budynek dworca PKS i nowe budynki na Osiedlu B. Chrobrego

Zdjęcie zrobiono w 1968 roku na boisku LO w czasie święta sportu

Zdjęcie zrobiono na boisku na początku lat siedemdziesiątych w czasie meczu studentów zorganizowanego z okazji Dni Oławy

Zdjęcie zrobił pan Andrzej Dobrucki w 1967 roku z wieży ciśnień, która stoi na placu Piastów. Na zdjęciu widzimy po prawej teren, na którym dziś mamy dworzec autobusowy, Szkołę Podstawową nr 6 i Osiedle Bolesława Chrobrego. W głębi widzimy budynki Rzeźni Miejskiej. Widać też ulicę Sportową wysadzaną akacjami - kiedyś skręcała ukośnie do placu Jedności Narodowej za budynkiem LO

Przy ogrodzeniu stadionu widzimy betonowy kulochwyt, a na placu składowisko materiałów budowlanych

eprasa.pl 62bb65b07b

budynek Starostwa Powiatowego

tknąć nie tylko cyrkowca, ale i słonia! Proszę pamiętać, że wtedy telewizja była w powijakach, a i radioodbiornik mało kto miał.

W to miejsce przyjeżdżały też karuzele, strzelnice, gabinety zwierciadeł i „beczki śmierci", w których na około po pionowych ścianach jeździli motocykliści, co widzowie oglądali z góry. Gdy były święta rolnicze czy ważne wtedy święto 22 lipca, to GS urządzał festyny - ustawiano budki do handlu i deski do tańczenia. W czasach, gdy Romowie jeździli swoimi kolorowymi wozami, też często rozbijali tu biwaki. Na tym terenie pasły się też zwierzęta domowe, które wypędzali tu gospodarze mieszkający wówczas na Żeromskiego. Na boisku LO odbywały się zloty harcerskie czy zawody sportowe organizowane z okazji Dni Oławy. Proszę pamiętać, że opis wydarzeń na tym placu zaczyna się w 1946 i do drugiej połowy lat sześćdziesiątych nie podejmowano tam żadnych prac inwestycyjnych.

Co jakiś czas plac był zaśmiecony gruzem lub budowlańcy odbudowujący centrum robili tu magazyn materiałów budowlanych. Gdy było tego za dużo, któryś z ówczesnych decydentów pogonił kogo trzeba, więc sprzątali to na przykład w czynie społecznym, i tak powtarzało się co jakiś czas.

Dopiero w połowie lat sześćdziesiątych podjęto decyzję o przedłużeniu ulicy 3 Maja, która wówczas kończyła się na ulicy Przyjaciół Żołnierza Polskiego - dziś ta ulica nosi nazwę Żołnierza Polskiego - do dzisiejszej ulicy ks.Fr. Kutrowskiego przed Mostem Kamiennym na rzece Oława. Nowa ulica przecinała ogrody między ulicą Przyjaciół Żołnierza Polskiego a B. Chrobrego, potem ul. B Chrobrego dalej ogrody pomiędzy ulicą Pałacową, B. Chrobrego i Piotra Własta, dobudowano łącznik od placu Zamkowego przez plac Jedności Narodowej koło LO, do planowanego wyjazdu autobusów z dworca autobusowego. Następnie skrócono ul. Sportową, która obecnie kończy się na ul. 3 Maja. Dalej ulica zbliża się do Żeromskiego i skręca w lewo, a przed połączeniem się z ulicą ks. Fr. Kutrowskiego łączy się z ulicą Żeromskiego.

W 1972 uruchomiono dworzec autobusowy przy ul. 3 Maja - wtedy nawierzchnia ulicy była wykonana już z asfaltu, ale chodników długo nie było.

Tu muszę się na chwilę cofnąć - gdy przeniesiono Koński Targ na koniec ulicy Sportowej, to za chwilę zlikwidowano Targ Miejski, który był przy budynku dzisiejszego Urzędu Gminy, i przeniesiono go za budynki nieczynnej Rzeźni Miejskiej. Na ulicy, która dziś nazywa się Żeromskiego, ustawiono stoły z Targu Miejskiego. Niestety, ta lokalizacja nikomu nie pasowała, bo daleko było od centrum, Osiedle B. Chrobrego było w budowie, wszędzie było totalne błoto, więc miejsce było niewygodnie. Wtedy było mało samochodów osobowych, a komunikacja miejska w Oławie nie istniała.

Wracam do naszego placu. Na początku lat siedemdziesiątych miasto wyraziło zgodę na budowę hotelu robotniczego dla Wrocławskiego Przedsiębiorstwa Budowlanego „Północ", które było głównym budowniczym w Oławie. Firma gwałtownie potrzebowała pracowników, co wiązało się z budową hotelu. Powstał na boisku Liceum Ogólnokształcącego - w zamian po dziesięciu latach miano go przerobić na internat dla Ogólniaka, do czego nigdy nie doszło.

Ponieważ ulica 3 Maja stała się ulicą ruchliwą, szczególnie dla jadących z Jelcza na Wrocław, a nowa lokalizacja dworca autobusowego spowodowała duży ruch pieszy w tym rejonie, nagle na pasie pomiędzy ulicą 3 Maja a ogrodzeniem stadionu, zaczynając od ulicy Sportowej, zaczął rozwijać się handel uliczny, stopniowo aż do ulicy Żeromskiego. Próbowałem ustalić datę, kiedy to się zaczęło, ale zdania w tym zakresie są podzielone. Niektórzy twierdzą, że handel rozpoczął się zaraz po zrobieniu ulicy 3 Maja na początku lat siedemdziesiątych, bo wtedy pojawiły się budy, a handel z dni targowych (wtorek i piątek) przekształcił się w handel na cały tydzień. Oprócz miejscowych handlarzy pojawili się zagraniczni, z krajów „demoludów", którzy uzupełniali swoimi towarami olbrzymie braki w sklepach. W tzw. międzyczasie zmieniła się władza w Polsce i pojawiły się w dużych ilościach zachodnie towary zarówno spożywcze jak i przemysłowe, co trwało do końca lat dziewięćdziesiątych, kiedy targ przeniesiono na place na stadionie miejskim, a następnie na zorganizowane miejsce przy ulicy Sportowej, po przeciwnej stronie bramy wjazdowej do Stadionu.

W 1974 Gminna Spółdzielnia rozpoczęła budowę DH „Junior", a otwarto go w 1975 r. Następnie za „Juniorem" Bank Zachodni wybudował duży budynek, do którego z ratusza przeniósł swoje biura wraz miejscami obsługi klienta.

Hotel Robotniczy zamknięto w połowie lat dziewięćdziesiątych. Przeprowadzono remont i przeniesiono tam Urząd Rejonowy z ulicy 1 Maja, z dawnego budynku sądu. W 1998 powołano do życia Starostwo Powiatowe w Oławie, które w tym roku obchodzi 25 lat istnienia.

*

Zdjęcia, które nie są podpisane nazwiskiem fotografa, pochodzą z Izby Muzealnej Ziemi Oławskiej.

LESŁAW MAZUR

Zdjęcie zrobiłem w 1974 - ul.3 Maja, budowa Hotelu Robotniczego, dziś jest tu Starostwo Powiatowe

Zdjęcie zrobione w pobliżu ul. Sportowej. Na pierwszym planie mieszkańcy w czynie społecznym sprzątają teren. W głębi ogrodzenie Stadionu Miejskiego i kulochwyt betonowy - według niektórych w tym miejscu w czasie wojny była strzelnica

Zdjęcie zrobiłem w 1976 roku z dachu wieżowca koło dworca PKS. Widoczny jest budynek, w którym mieścił się Hotel Robotniczy pracowników WPB Północ. Mało kto wie, ale w pomieszczeniach parterowych za hotelem była stołówka prowadzona przez PSS Społem w Oławie, której kierownikiem była Krystyna Kowalska. Tam w latach 1978-1990 przygotowywano posiłki regeneracyjne i obiady dla pracowników niemal wszystkich zakładów produkcyjnych w Oławie. Po prawej stronie widzimy nowo otwarty DH Junior, a na placu po prawej pomiędzy ulicą 3 Maja a ogrodzeniem stadionu najpierw był targ miejski, dziś mamy supermarket

Zdjęcie z albumu pana Tucholskiego zrobione w 1974 roku - rozpoczęcie budowy Hotelu Robotniczego dla pracowników WPB Północ

Zdjęcie zrobiłem w2023 roku z dachu wieżowca koło dworca PKS, widzimy na nim zasłonięty drzewami budynek Starostwa Powiatowego, czerwony dach Banku Santander, a obok DH Junior. W głębi na wprost budynek szpitala i po lewej nowe domy przy Zacisznej i Iwaszkiewicza

eprasa.pl 62bb65b07b

OGŁOSZENIE O NABORZE

Burmistrz Jelcza-Laskowic ogłasza nabór kandydatów na stanowisko **opiekun grupy w Świetlicy Środowiskowej Klub Kuźnia** w Jelczu-Laskowicach, Al. Wolności 34a/2.

1. Nazwa i adres jednostki: Urząd Miasta i Gminy Jelcz-Laskowice, ul. Witosa 24, 55-220 Jelcz-Laskowice

2. Określenie stanowiska pracy: stanowisko urzędnicze specjalista – opiekun grupy w wymiarze 1 etatu, praca w godz. 11.00 - 19.00

3. Wymagania niezbędne:
- obywatelstwo polskie,
- wykształcenie wyższe, na kierunku: pedagogika, pedagogika specjalna, psychologia, socjologia, praca socjalna, pedagogika opiekuńczo-wychowawcza lub na dowolnym kierunku, uzupełnione studiami podyplomowymi w zakresie psychologii, pedagogiki, nauk o rodzinie resocjalizacji lub kursem kwalifikacyjnym z zakresu pedagogiki opiekuńczo-wychowawczej lub wykształcenie średnie i udokumentuje co najmniej 3-letni staż pracy z dziećmi lub rodziną,
- stan zdrowia pozwalający na zatrudnienie na wskazanym stanowisku pracy,
- niekaralność za umyślne przestępstwo ścigane z oskarżenia publicznego lub umyślne przestępstwo skarbowe,
- nieposzlakowana opinia.

4. Wymagania dodatkowe:
- kreatywność, samodzielność, zaangażowanie,
- odpornej na stres, cierpliwość,
- obowiązkowość i systematyczność.

5. Zadania do wykonania na stanowisku:
- organizowanie pracy z grupą dzieci/młodzieży oraz indywidualnej pracy wychowankami
- kierowanie procesem wychowawczym dziecka,
- współpraca z rodziną/opiekunami dziecka oraz przedstawicielami instytucji zajmujących się pomocą dziecku i rodzinie,
- prowadzenie zajęć tematycznych, rozwijających pasje,
- współorganizowanie imprez i uroczystości,
- prowadzenie stosownej dokumentacji.

7. Wskaźnik zatrudnienia osób niepełnosprawnych - poniżej 6%.

8. Wymagane dokumenty:
- życiorys i list motywacyjny;
- kopie dokumentów potwierdzających wykształcenie, doświadczenie zawodowe i posiadane kwalifikacje;
- oświadczenie kandydata o posiadaniu pełnej zdolności do czynności prawnych i korzystaniu z pełni praw publicznych;
- oświadczenie, że kandydat nie był skazany prawomocnym wyrokiem sądu za umyślne przestępstwo ścigane z oskarżenia publicznego lub umyślne przestępstwo skarbowe oraz, że nie toczy się przeciwko niemu postępowanie karne lub karno-skarbowe;
- w przypadku kandydatów, którzy zamierzają skorzystać z uprawnienia, o którym mowa w art. 13a ust. 2 ustawy o pracownikach samorządowych, kopie dokumentów potwierdzających niepełnosprawność.

9. Informacje o przetwarzaniu danych osobowych:

Informujemy, że administratorem danych osobowych osób składających oferty jest Gmina Jelcz-Laskowice, ul. Witosa 24, 55-220 Jelcz-Laskowice. Wyznaczono inspektora ochrony danych osobowych, kontakt: e-mail iod@jelcz-laskowice.pl, tel. 71 381 71 49.

Dane osobowe osób składających oferty będą przetwarzane w celu realizacji procedury naboru na stanowisko opiekun grupy. Podstawą przetwarzania danych osobowych dotyczących kandydatów jest art. 22^{1} § 1 i § 4 ustawy z dnia 26 czerwca 1974 r. Kodeks pracy (t. j. - Dz. U. z 2023 r., poz. 1465) , art. 6 i art. 13 ustawy z dnia 21 listopada 2008 r. o pracownikach samorządowych (t. j. - Dz. U. z 2022 r., poz. 530) w związku z art. 6 ust. 1 lit. c RODO. Dane osobowe wykraczające poza zakres określony w ww. przepisach przetwarzane będą na podstawie zgody zgodnie z art. 6 ust. 1 lit. a RODO. Dane osobowe nie będą przekazywane innym podmiotom. Dane kandydatów nie będą przekazywane do państwa trzeciego lub organizacji międzynarodowej.

Kandydat ma prawo: cofnięcia zgody w dowolnym momencie bez wpływu na zgodność przetwarzania, którego dokonano na podstawie zgody przed jej cofnięciem, żądania od Administratora dostępu do danych, ich sprostowania oraz ograniczenia przetwarzania danych w zakresie dopuszczonym przepisami prawa. Kandydat ma prawo wniesienia skargi do organu nadzorczego, którym jest Prezes Urzędu Ochrony Danych Osobowych.

Podanie danych osobowych przez kandydata przystępującego do naboru jest dobrowolne. Bez podania wymaganych danych osobowych udział kandydata w naborze nie będzie możliwy. Dane osobowe kandydatów nie podlegają zautomatyzowanemu podejmowaniu decyzji, w tym profilowaniu. Złożone dokumenty można odebrać w terminie 1 miesiąca po ogłoszeniu wyników naboru. Po upływie tego terminu nieodebrane dokumenty zostaną odesłane na podany adres zamieszkania.

Oferty z dopiskiem *„Oferta pracy na stanowisko opiekuna grupy w Świetlicy Środowiskowej Klub Kuźnia w Jelczu-Laskowicach”* należy składać w terminie do dnia **12.09.2023 r.:**
- osobiście w siedzibie Urzędu Miasta i Gminy Jelcz-Laskowice - sekretariat - I piętro (godziny pracy Urzędu pn. – pt. 7.30 – 15.30, środa 8.30 – 16.30);
- przesłać pocztą na adres (za datę złożenia uznaje się datę wpływu do Urzędu): **Urząd Miasta i Gminy Jelcz-Laskowice, ul. W. Witosa 24, 55-220 Jelcz-Laskowice**

Zastępca Burmistrza
Romuald Piórko

Jelcz-Laskowice, 28.08.2023 r.

OGŁOSZENIA DROBNE

Cennik

- słowo w kolorze czarnym - **0,95 zł brutto**
- słowo w kolorze czerwonym - **dopłata 6 zł brutto**
- ramka do ogłoszenia - **12 zł brutto**
- ramka do ogłoszenia na żółtym tle - **25 zł brutto**
- nekrolog prasowy - **29 zł brutto**

Cennik - życzenia i podziękowania

- od osób fizycznych - 10 słów bezpłatnie, za każde następne słowo - **0,95 zł brutto**
- od instytucji społecznych - 30 słów bezpłatnie, za każde następne 30 słów - **7 zł brutto**

powiatowa

OGŁOSZENIA DO CZWARTKOWEGO WYDANIA GAZETY PRZYJMUJEMY DO WTORKU, DO GODZ. 12.00

Biuro ogłoszeń i redakcja: 55-200 Oława, Chrobrego 19 (wejście od strony podwórka), tel. 71 313 35 57, email: ogloszenia@gazeta.olawa.pl

PRZYJMIEMY NA PRAKTYKI ZAWODOWE W ZAWODZIE LAKIERNIK SAMOCHODOWY
- Bardzo dobre warunki pracy,
- Miła atmosfera,
- Zwrot kosztów dojazdu.

Kontakt Izabela Paczków 501-169-184

PRACA

Dam pracę

► Zatrudnię brukarza Tel. 502 411 884

ZATRUDNIĘ PRZEPALACZA DO ZŁOMU NA UMOWĘ O PRACĘ W OŁAWIE TEL. 501 278 422

► Zatrudnię pracownika do sklepu spożywczego w Oławie. Tel. 607 165 625

► Praca przy zbiorach jabłek - wrzesień. Zatrudnimy do pracy przy zbiorach jabłek w sadzie. Zakres zadań: zbiory, sortowanie owoców, pielęgnacja drzewek. Lokalizacja: Gać, 8 km od Oławy. Oferujemy atrakcyjne wynagrodzenie. Praca od godz. 7.00. Dojazd we własnym zakresie. Więcej informacji pod nr tel: 730338118

ZATRUDNIĘ PRZY MONTAŻU DACHÓW.
WYSOKIE ZAROBKI.
PRACA JELCZ-LASKOWICE I OKOLICE
TEL. 602 363 275

KUPNO

► Kupię palety, Możliwy transport Tel. 661-515-308

► Kupię: starocie, szable, bagnety, zegarki, odznaki, Tel. 502-627-675

SPRZEDAŻ

GARAŻE BLASZANE
BRAMY GARAŻOWE
POMIESZCZENIA GOSPODARCZE
WIATY
KONSTRUKCJE STALOWE
STAL BLACH
605-059-235
603-809-850

TRANSPORT I MONTAŻ GRATIS!
PRODUCENT

► Producent rolet wewnętrznych w kasecie – 1 zł za cm szer. kasety, Gaj Oławski 11, Tel. 537-509-599

► Sprzedam bieżnię do chodzenia Tel. 729 677 185

► Sprzedam kubełkowy podajnik do zboża i innych materiałów sypkich (do magazynów). Zabardowice 11 Tel. 609 534 761

ZDROWIE

Lekarskie

► SPECJALISTA LARYNGOLOG B. BORTNIK przyjmuje w środy i w piątki „Laser Dent”, ul. Wiejska 34/2, rejestracja telefoniczna od 14:30 pod numerem Tel. 71 313 88 16

► ESPERAL Tel. 603 606 121

► STOMATOLOG DR N. MED. KATARZYNA ŁAGOWSKA, EasyDent Dental Clinic, Tel. 71 301 66 66 www.easydent.pl

► LEKARZ DENTYSTA ANDŻELIKA PŁOŃSKA, EasyDent Dental Clinic, Tel. 71 301 66 66 www.easydent.pl

► LEKARZ DENTYSTA LESZEK BURY, EasyDent Dental Clinic, Tel. 71 301 66 66 www.easydent.pl

► STOMATOLOG DR N. MED. AGNIESZKA SZULGAN-MĄDRZAK, EasyDent Dental Clinic, Tel. 71 301 66 66 www.easydent.pl

► LEKARZ DENTYSTA JUSTYNA LEWANDOWSKA, EasyDent Dental Clinic, Tel. 71 301 66 66 www.easydent.pl

► LEKARZ DENTYSTA Alicja Grzybowska, EasyDent Dental Clinic, Tel. 71-301-66-66 www.easydent.pl

UROLOG
LEK. MED. JACEK JASTRZĘBSKI
- SPECJALISTA UROLOG.
PRYWATNA PRAKTYKA UROLOGICZNA, USG:
UL. ŻEROMSKIEGO 12,
NZOZ NOMED;
WTOREK OD 16.00 DO 18.00,
REJESTRACJA TELEFONICZNA
PN.-PT. 8.00-16.00
TEL. 71 303 43 24

► GASTROSKOPIA - Gabinet chirurgiczny: specjalista - chirurg JACEK RUTKIEWICZ, rejestracja, fax, Tel. 71 302 86 66

DERMATOLOG
DR HAB. NAUK MEDYCZNYCH
RAFAŁ BIAŁYNICKI - BIRULA
ADIUNKT KLINIKI DERMATOLOGII
LECZENIE CHORÓB SKÓRY:
ŁUSZCZYCY, TRĄDZIKÓW, GRZYBIC,
ŁYSIENIA, BRODAWEK, ALERGII,
OCENA ZNAMION
OŁAWA, UL. SIENKIEWICZA 8
(NZOZ MEDAN).
GABINET CZYNNY
W PONIEDZIAŁKI I CZWARTKI
W GODZINACH 16.00-19.00.
KONIECZNA REJESTRACJA
TELEFONICZNA: 601-990-167
www.dermatologolawa.pl

► LEKARZ WETERYNARII JERZY GIGOŁŁA, Oława Janowskiego 4, wizyty domowe, Tel. 604 177 146

► SPECJALISTA ORTOPEDA Prywatny Gabinet Lekarski dr n. med. LESZEK MORASIEWICZ przyjmuje w Oławskim Centrum Rehabilitacyjnym Oława, ul. Zaciszna 17, środa godz 16-18 Tel. 601 702 263

► USG serca, Holter EKG, Holter ciśnieniowy, konsultacje kardiologiczne Katarzyna i Daniel Błaszczyk specjaliści kardiolodzy. Gabinet Prywatny ul. Sienkiewicza 8, Oława (NZOZ MEDAN) rejestracja wyłącznie telefoniczna. Tel. 698 808 606

SKŁAD OPAŁU
JELCZ-LASKOWICE, ul. Wrocławska 10
Teren POLMOZBYTU (za stacj¹ Lotos)
Tel. 607-566-802 • Tel. 607-566-803

- **ORZECH CZESKI** 22 Mj/kg - **1250 zł/t**
- **WĘGIEL KOSTKA** 26 Mj/kg - **1900 zł/t**
- **WĘGIEL ORZECH** 29 Mj/kg - **1950 zł/t**
- **WĘGIEL ORZECH** 26 Mj/kg - **1700 zł/t**
- **WĘGIEL ORZECH** 23 Mj/kg - **1550 zł/t**
- **EKOGROSZEK JARET** 23Mj/kg - **1550 zł/t**
- **EKOGROSZEK KAZACH** 26 Mj/kg - **1600 zł/t**
- **EKO CZESKI** 20 Mj/kg - **1250 zł/t**
- **EKOGROSZKI WORKOWANIE - 150 zł/t**
- **KOKS ZDZIESZOWICE** 28 Mj/kg - **2600 zł/t**
- **PELLET PRZEMYSŁOWY** 6 lub 8 mm zalecany do pieca na ekogroszek workowany - **1300 zł/t**
- **PELLET A2** do pieca z palnikiem na pellet workowany - **1500 zł/t**
- **MIAŁ WĘGLOWY** 23 Mj/kg - **950 zł/t**

TRANSPORT GRATIS DO 15 KM OD 1 TONY!
BEZ KOLEJKI

NIERUCHOMOŚCI

Sprzedam

► CAPRI – NIERUCHOMOŚCI Leszek Żyto, Oława, ul. Osadnicza 41, tel. 601-990-187. Pośrednictwo w sprzedaży i kupnie mieszkań, domów. Cała oferta na stronie www.capri-nieruchomosci.gratka.pl

► Mieszkanie Jelcz-Laskowice, 3 pokoje, 62mkw,lp, po generalnym remoncie – 350tys, BN 506540120

► Sprzedam ogrzewany garaż o pow. 23 m. znajdujący się pod blokiem przy ul. Żeromskiego 40 w Oławie. Prąd i oświetlenie w garażu. Cena 95 000 zł. (do negocjacji) Tel. 609 959 997

Kupię

► Kupię grunt, Tel. 692-471-877

eprasa.pl 62bb65b07b

► Kupię lokal usługowy Tel. 666-855-484

► Kupię każde mieszkanie lub dom z dowolnym stanem prawnym. Szybka wypłata gotówki. Tel. 608 014 450

► Kupię działkę budowlaną, Oława - okolice Tel. 665 639 401

Posiadam do wynajęcia

► Wynajmę halę 150 m kw, po remoncie, naprzeciw Tesco, na usługi, magazyn Tel. 507 804 231

DO WYNAJĘCIA LOKALE BIUROWO USŁUGOWE O POW. 15,28 MKW, 21,85 KW I 20,36 MKW W OŁAWIE UL. WIOSENNA 2 KONTAKT: km@domaxdevelopment.pl, TEL. 691 696 38

► Wynajmę mieszkanie 2-pokojowe ul. H.Cegielskiego Jelcz-Laskowice Tel. 661 333 257

► Wynajmę garaż za stadionem, ul. Sportowa. Tel. 693 103 733

► Mieszkanie 50 m kw. do wynajęcia. Tel. 798 996 224

Zamienię

► Mieszkanie komunalne w Oławie na Oławę. Parter, dwa pokoje - 54m kw. Tel. 721 285 885

Biuro Nieruchomości

► Kancelaria Nieruchomości z siedzibą we Wrocławiu Rynek 60 poszukuje i przyjmie do sprzedaży nieruchomości: działki, domy, mieszkania i inne. Tel. 53 003 22 21

USŁUGI

Usługi różne

► GEODEZJA, klasyfikacja gruntów, Marcinkowice, ul. Sokola Tel. 606-929-582 www.mptgeo.pl

► Usługi elektryczne, automatyka do bram, 603-076-223

► Usługi elektryczne, Tel. 604-613-483

► Alarmy i monitoring, Tel. 604-613-483

► Klimatyzacja 604-613-483

► Profesjonalne Mediacje. Tel. 605 335 511

► Usługi księgowe, rozliczenia z US, ZUS i inne. Tel. 536-683-987

BHP

► BHP szkolenia, nadzór, doradztwo, dokumentacja wypadkowa, ocena ryzyka, tel./fax 71-313-74-45 Tel. 603 127 445, www.bhpolawa.pl

powiatowa

Nie wychodź z domu!

Zamów ogłoszenie drobne przez Internet!

Wyślij treść ogłoszenia na adres
e-mail: gosia@gazeta.olawa.pl
lub ogloszenia@gazeta.olawa.pl
albo wejdź na stronę:
http://tuolawa.pl (zakładka ogłoszenia)

tuOlawa.pl

Infolinia:
tel. 71 313 35 57

WYWÓZ SZAMBA 601-873-290

Stolarstwo

► Meble Mix Marcin Zanin, kuchenne, szafy, garderoby, łazienkowe oraz inne. Fachowe doradztwo, bezpłatne pomiary i solidne wykonanie. Jelcz-Laskowice, Tel. 609-034-113 Email: meblemix@wp.pl

► BDB MEBLE- wykonawca mebli, na wymiar, na zamówienie, na każdą kieszeń, pomiar - projekt - wycena - montaż - serwis, Marcin Ostrowski - Oława - ul. Iwaszkiewicza 48. Zapraszamy Tel. 500 108 785, www.bdbmeble.net

SCHODY I DRZWI Z DREWNA, PROJEKT Z WIZUALIZACJĄ GRAFICZNĄ 605 741 606

AGD

NAPRAWA SPRZEDAŻ SPRZĘTU AGD, LODÓWKI I PRALKI, PL. ZAMKOWY 19 TEL. 508-267-478, 71-301-42-71

► Zakład naprawy sprzętu AGD. Pralki, lodówki, zmywarki, zamrażarki, maszyny do szycia i inne sprzęty AGD. Oława – ul. Grota-Roweckiego 4, Tel. 71 313 26 73, 502-868-817

Elektronika RTV

► Montaż i serwis anten satelitarnych, www.satix.net.pl, Tel. 602 495 749

► Serwis RTV – SAT, Tel. 602 495 749

► Montaż anten i tunerów, Tel. 604 613 483

► Naprawy telewizorów domowe i warsztatowe Tel. 603 701 066

Czyszczenie

► Karcher - profesjonalne czyszczenie dywanów, tapicerki meblowej oraz samochodowej, Tel. 504 163 100

► Pranie tapicerki meblowej i samochodowej, dywanów Atrakcyjne ceny, dojazd. Tel. 692 057 141

► Profesjonalne pranie dywanów, kanap. Tel. 53 567 93 46

► DORA-MAX Usługi sprzątania dla firm oraz osób prywatnych. Tel. 791 755 040

Transport

TRANSPORT KONTENEROWY, PODSTAWIANIE KONTENERÓW POD GRUZ, ZŁOM I ŚMIECI TEL. 501 278 422

► Przeprowadzki - transport Tel. 604 332 147

► Przewóz osób Tel. 604 332 147

► Transport HDS, Tel. 724 768 466

► Bus + przyczepa, transport Tel. 507 053 028

Hydrauliczne

► Usługi Hydrauliczne, Pompy Ciepła Tel. 604 613 483

USŁUGI HYDRAULICZNE. ZGRZEWANIE RUR ELEKTROOPOROWO. PRZEGLĄDY INSTALACJI GAZOWEJ. KAMEROWANIE INSTALACJI SANITARNEJ. TEL. 602 236 330

Budowlane

► Cyklinowanie bezpyłowe i renowacja schodów, Tel. 600 170 178

► Kostka brukowa HurtBruk.pl, Tel. 724 768 466

► Cyklinowanie bezpyłowe, układanie parkietów i paneli, renowacja schodów, Tel. 507 194 548

► Remonty mieszkań, łazienek, regipsy, kafle, gładzie, panele, tapetowanie, malowanie: wnętrz, elewacji, dachów + mycie Tel. 889 312 688

► Zgrzewanie papy, naprawy dekarskie, kominy, wycinka drzew. Tel. 882 087 150

► Malowanie, tapetowanie gładź, regipsy, kafelki, panele, ogrodzenia Tel. 729 677 185

► Malowanie, przeróbki hydrauliczne Tel. 698 623 537

UROCZYSTOŚCI

► Chłodnia na wesela + stół wiejski gratis, Tel. 604-421-959

Videofilmowanie

► Zgrywanie z kaset VHS na DVD. 3 Maja 8u/2a. Tel. 792-502-051

Zespoły

► Dj Robi - wesela, integracje, plenery, scena - doświadczenie - ponad 20 lat, Tel. 507 053 028 www.djrobi.pl

► For You, Tel. 604-421-959

TŁUMACZENIA

► Mgr EWA JÓŹKÓW – tłumacz przysięgły j. niemieckiego. Tłumaczenia przysięgłe i zwykłe Tel. 605-292-921

► Vision jobs - tłumaczenia przysięgłe i zwykłe wszystkie języki. Oława, ul. Magazynowa 3/9, Tel. 71 758 48 40 www.visionjobs.com

KOMPUTERY

► Pogotowie i serwis komputerowy, rozwiążę każdy problem, dojazd do klienta, 10-letnie doświadczenie, tanio, szybko, solidnie Tel. 603 715 185

► Romicom: komputery, telefony komórkowe, E-papierosy, serwis telefonów, drukarek, komputerów. Regeneracja tuszy i tonerów, ul. B. Chrobrego 20f Tel. 503 149 152

► S-Computers komputery, kasy fiskalne, serwis, NC+, 3 Maja 8u/2a, Tel. 792 502 051

ODDAM

► Oddam za darmo kartony suche i czyste. Możliwość stałego cotygodniowego odbioru w Oławie i w Jelczu-Laskowicach. Do spalenia, pakowania. Odbiór własnym środkiem transportu. Informacja pod numerami telefonów: 660 618 206, 535 989 435

MOTORYZACYJNE

KUPIĘ KAŻDE AUTO DO 10.000 ZŁ, PŁACIMY NAJWIĘCEJ TEL. 504-004-956

AKUMULATORY
ROWERY
Części rowerowe i motorowerowe
AKU-MOTO-BIKE
ul. ks. Janowskiego 27
Tel. 71 313 29 93, 516 195 330
www.akuolawa.pl
ROWERY, AKUMULATORY
ul. Lipowa 13, tel. 501 775 746
www.rowerylipowa.pl

GUZ CAR SERVICE
USŁUGI MOTORYZACYJNE KOMPLEKSOWO
MARCINKOWICE k. Oławy, ul. Wrocławska 8 tel. (71) 302 85 44, 500 110 300

tuOlawa.pl

Podziękowania

Składamy serdeczne podziękowania Panu Markowi Szponarowi - wiceburmistrzowi Jelcza-Laskowic, a przede wszystkim Pani sołtys Lidii Świerzko za zaangażowanie w sprawie komunikacji miejskiej z pozytywnym wynikiem. Udało sie osiągnąć to co jest dla nas ważne.

MIESZKAŃCY ŁĘGU
I RADA SOŁECKA

REDAKCJA

„Gazeta Powiatowa - Wiadomości Oławskie"
tel. i fax 71-313-70-78
internet: www.gazeta.olawa.pl;
e-mail: redakcja@gazeta.olawa.pl
55-200 Oława, ul. Chrobrego 19;
tel. 71 313 70 78,

REDAGUJĄ

Kamil Tysa (red. naczelny), Jerzy Kamiński, Zbigniew Bachul, Wioletta Kamińska, Agnieszka Herba i Jacek Polasz.
Redakcja zastrzega sobie prawo skracania, adiustacji materiałów i zmiany tytułów.
Za treść ogłoszeń redakcja nie ponosi odpowiedzialności i nie zwraca materiałów niezamówionych.

Ogłoszenia płatne mogą być oznaczone następująco: Reklama, Ogłoszenie płatne, Strona dofinansowana przez..., (TS) - tekst sponsorowany, (TR) - tekst reklamowy, Partner strony: ...

DZIAŁ REKLAM

tel. i fax 71-313 70 78
Bogusław Szymański - reklama, przetargi
e-mail: reklama@gazeta.olawa.pl

Biuro ogłoszeń w Oławie,
ul. Chrobrego 19, tel. i fax 71 313 35 57,

czynne: poniedziałek, wtorek 8-16
środa 9-17, czwartek, piątek 8-15,
sobota nieczynne.

Plakaty publikujemy bezpłatnie jedynie wtedy, gdy gazeta jest patronem medialnym wydarzenia.

WYDAWCA

RYZA Sp. z o.o.,
55-200 Oława, ul. B. Chrobrego 19,
NIP: 912-184-21-80, KRS 0000321273,
tel. 71 313 35 57
Druk: POLSKA PRESS Sp. z o.o.
Oddział Poligrafia
Drukarnia Sosnowiec

Stowarzyszenie Gazet Lokalnych

DOLNOŚLĄSKI KLUCZ SUKCESU 2012

P.H.U. FOSPOL
OŁAWA "KWADRACIAK"
ul. Chrobrego 23a (I piętro)
71 313 59 70
601 583 669
www.fospol.eu
ŻALUZJE ROLETY
SIATKI PRZECIW OWADOM OKNA I DRZWI PCV
czynne: pon.-pt. 10-18, sob. 10-14

eprasa.pl 62bb65b07b

25-lecie Starostwa Powiatowego w Oławie

Krzyżówka z okolicznościowym hasłem

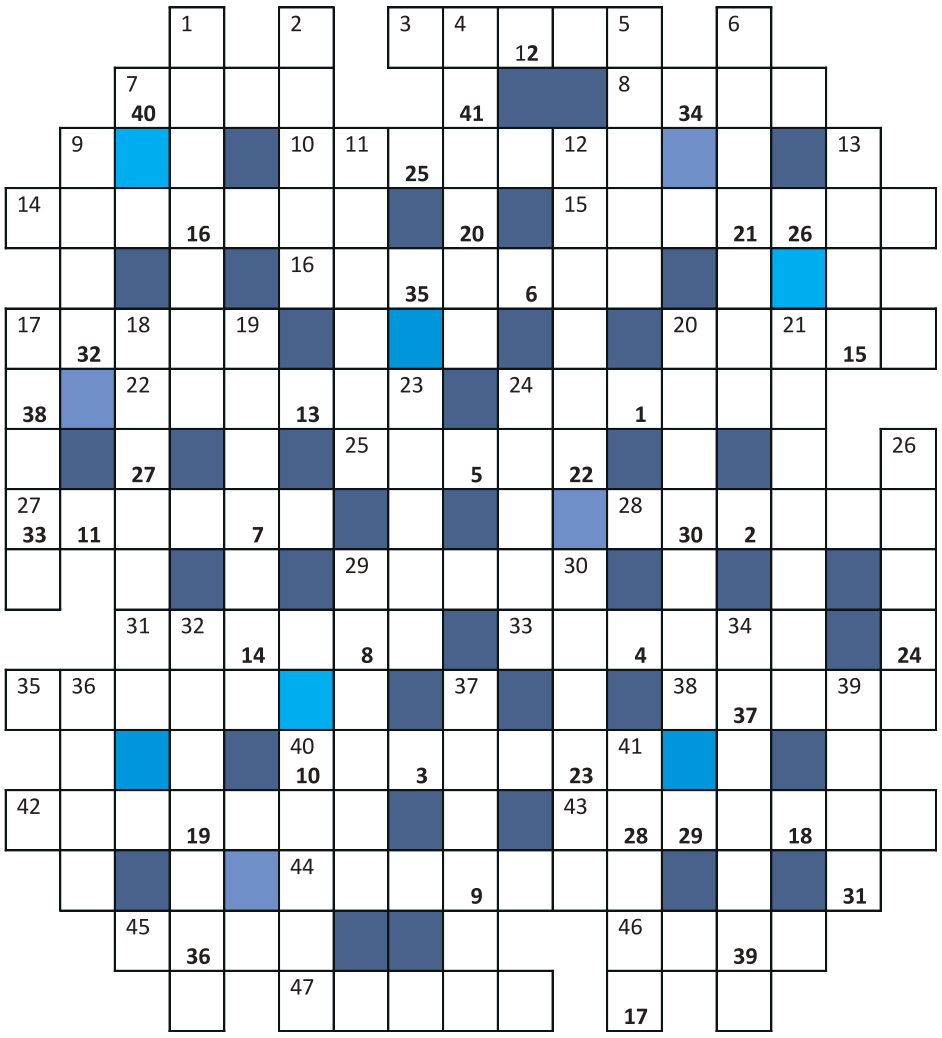

1	2	3	4	5	6	7	8	9	10	11	12	13	14	15
16	17	18	19	20	21	22	23	24	25	26	27	28	29	30
31	32	33	34	35	36	37	38	39	40	41				

Litery z kratek ponumerowanych od 1 do 41 utworzą okolicznościowe hasło, które stanowi końcowe rozwiązanie krzyżówki.

Poziomo:

3) czas na letni dylemat – w góry czy nad morze?; 7) roślina strączkowa: 8) ojciec żony; 10) dział fizyki kojarzący się z równowagą; 14) niejedna w kołczanie; 15) „obowiązkowe” turystycznie miejsce w Grecji: 16) nieco zapomniana dziecięca zabawka; 17) jezioro z Mysią Wieżą w tle; 20) posocznica, zagrażające życiu zakażenie organizmu; 22) np. obszar płatnego parkowania; 24) może być w przestrzeni, ale i… w głowie; 25) drogocenna, ścienna tkanina artystyczna; 27) kruchy, błyszczący węgiel; 28) zobojętnienie, zastój; 29) jubilerski kamień ozdobny; 31) zajęcie dla prestidigitatora; 33) dawniejsze brednie, androny; 35) orzech kojarzony z bogactwem; 38) obowiązująca zasada; 40) zwykle uboga warstwa społeczeństwa; 42) złośliwe i często uporczywe dokuczanie komuś; 43) roślinny architektoniczny detal ozdobny; 44) najpiękniejsze z nich to miłość; 45) niegodziwiec, kanalia; 46) rodzimy boiskowy rywal Barcelony; 47) drzewo terenów podmokłych.

Pionowo:

1) jedna z metod rozliczeń z fiskusem; 2) chyba najpopularniejszy nabiał; 4) pojazd używany w stacjach narciarskich; 5) „kraczący” horror Hitchcocka; 6) może być leczniczy, wypoczynkowy; 9) germańskie imię męskie; 11) opłata „taksówkowa”; 12) raczej na dłoni nie urośnie; 13) zwierzę polarne, synonim zimowego pływaka; 17) jak tęga to… mądra: 18) maluczki urwisek; 19) osobnik arogancki i chamski; 20) niejeden na bazarze; 21) zdarza się nawet „na gapę”; 23) cyrkowy okrąg; 24) podstawowy atrybut policjanta; 26) uzgodnienie, którego trzeba dotrzymywać; 29) syn dziadka; 30) radości są znacznie od nich przyjemniejsze; 32) najemca mieszkania; 34) popularna odmiana jabłka; 36) siły zbrojne, wojsko; 37) niekontrolowana szybka reakcja; 39) może być też pneumatyczny; 40) najważniejsze w firmie; 41) pierwsza strona monety.

GO KINO OŁAWA gokino

REPERTUAR 01-07.09.2023

GODZINY OTWARCIA: 9:45 - 20:45

BEZ LITOŚCI 3: OSTATNI ROZDZIAŁ (PREMIERA! THRILLER, AKCJA, NAPISY)	PT-CZW 17:40 20:00
UKRYTA SIEĆ (PREMIERA, THRILLER)	PT-CZW 14:45 18:25 20:35
RAPORT PILECKIEGO (PREMIERA! BIOGRAFICZNY, WOJENNY)	PT-CZW 13:00 17:40
MÓW DO MNIE (HORROR, NAPISY)	PT-CZW 20:10
BARBIE (HIT! DRAMAT/KOMEDIA, DUBBING)	PT-CZW 17:00
OPPENHEIMER (HIT!, DOKUMENTALNY, NAPISY)	PT-CZW 19:25
KICIA KOCIA: NA PIKNIKU (ANIMACJA, DUBBING)	PT-CZW 10:00 11:15 12:30 15:30
O PSIE, KTÓRY JEŹDZIŁ KOLEJĄ (PREMIERA! PRZYGODOWY, FAMILIJNY)	PT-CZW 10:00 12:10 14:15 16:20
MAVKA I STRAŻNICY LASU (ANIMACJA, DUBBING)	PT-CZW 10:00 12:30
MIĘDZY NAMI ŻYWIOŁAMI (ANIMACJA, DUBBING)	PT-CZW 10:30
KOMPAS SZKIELETORA (FAMILINY, DUBBING)	PT-CZW 13:45 15:35

GO KINO ZASTRZEGA SOBIE PRAWO DO ZMIANY REPERTUARU.

GO KINO OŁAWA | WWW.GOKINO.PL | UL. NOWY OTOK 11

GOKINO.OLAWA@GOKINO.PL | (71) 748 35 37 | (71) 748 35 36

eprasa.pl 62bb65b07b

KURSY I SEKCJE 2023/23

Zachęcamy dzieci, młodzież i dorosłych do skorzystania z najnowszej oferty kursów i sekcji przygotowanych przez Centrum Sztuki w Oławie, zapisy telefoniczne - 71 313 28 29 i 793 833 404 oraz mailowe - kursy@kultura.olawa.pl

CAPOEIRA
DZIECI 6+, MŁODZIEŻ ORAZ DOROŚLI

Sekcja istnieje w Centrum Sztuki od 2009 roku. Jest to grupa mieszana – dzieci od 6 roku życia, młodzież oraz dorośli. Capoeira to brazylijska sztuka walki połączona z muzyką i śpiewem. W tej dziedzinie każdy może spróbować swoich sił.

TEATR DLA DZIECI
DZIECI 7-12 LAT

Zapraszamy dzieci na spotkanie z teatrem - odnalezienie w sobie odwagi, pasji, radości oraz na przekraczanie granic wyobraźni. Warsztaty teatralne zakończone będą spektaklem.

CERAMIKA
DZIECI 6+, MŁODZIEŻ ORAZ DOROŚLI

Warsztaty dla dzieci powyżej 6 lat, dla młodzieży i dorosłych. Zajęcia obejmują zapoznanie się z różnymi rodzajami gliny, technikami lepienia, szkliwienia, malowania angobami, naukę wykorzystania narzędzi ceramicznych.

AKADEMIA MAŁEGO ARTYSTY
DZIECI 6-8 LAT

Warsztaty ogólnorozwojowe, zróżnicowane tematycznie: malarskie i rysunkowe. Mają na celu pobudzanie kreatywności, rozwój osobowości twórczej, poprawienie umiejętności manualnych i naukę pracy w grupie.

JOGA
MŁODZIEŻ I DOROŚLI

Zajęcia w grupie początkującej oraz zaawansowanej. Joga rozwija możliwości ruchowe, ale i doskonale oddziałuje na ludzki umysł. Zajęcia w Centrum Sztuki to praktyka wg nauczania B.K.S. Iyengara.

WARSZTATY ARTYSTYCZNE
DZIECI 9-12 LAT

W programie zajęć min.: malarstwo akrylowe i akwarelowe, rysunek ołówkiem, pastelami, węglem i tuszem. Ponadto linoryt, nauka wiązań makramowych, decoupage i recykling twórczy – DIY.

NAUKA GRY NA GITARZE
DZIECI 6+, MŁODZIEŻ ORAZ DOROŚLI

Zajęcia w grupach 3 osobowych, dostępne dla dzieci, młodzieży i dorosłych, dla osób zaczynających przygodę z gitarą, jak i mających już pewne doświadczenie w grze.

NAUKA GRY NA INSTRUMENTACH KLAWISZOWYCH
DZIECI 6+, MŁODZIEŻ ORAZ DOROŚLI

Zajęcia indywidualnej nauki gry na pianinie od podstaw. Zajęcia skierowane są do dzieci oraz do wszystkich, którzy chcieliby rozpocząć przygodę z muzyką.

FOTOGRAFIA ANALOGOWA
MŁODZIEŻ ORAZ DOROŚLI

Zajęcia są dedykowane dla młodzieży i dorosłych. Warsztaty odbywają się raz w tygodniu, czas trwania spotkania to 2 godziny zegarowe. Zajęcia odbywają się w małych 3-osobowych grupach, w pracowni fotograficznej w Centrum Sztuki w Oławie.

SZACHY
DZIECI 6+

Warsztaty dla dzieci w grupach początkujących, zaawansowanych i wyczynowych. Szachy od lat uchodzą za grę pomagającą w rozwinięciu zdolności i osobowości człowieka. Uczą między innymi kreatywnegomyślenia, dyscypliny, koncentracji oraz myślenia strategicznego i krytycznego.

100lat KINO odra

WRZESIEŃ 2023

01.09-07.09	WOJOWNICZE ŻÓŁWIE NINJA: ZMUTOWANY CHAOS	O PSIE, KTÓRY JEŹDZIŁ KOLEJĄ	OPPENHEIMER
PIĄTEK 01.09	15:30	17:30	19:30
SOBOTA 02.09	17:30	15:30	19:30
NIEDZIELA 03.09	15:30	17:30	19:30
PONIEDZIAŁEK 04.09	NIECZYNNE	NIECZYNNE	NIECZYNNE
WTOREK 05.09	17:30	15:30	19:30
ŚRODA 06.09	15:30	17:30	19:30
CZWARTEK 07.09	17:30	15:30	19:30

Centrum Sztuki w Oławie · otv · OLAWA24.pl · powiatowa · tuOlawa.pl · Hit

bilety@kultura.olawa.pl
tel. 71 735 15 70
ul. Młyńska 3, Oława

/kino.odra.olawa/ @kultura.olawa

Kino zastrzega sobie możliwość zmian w repertuarze
www.kultura.olawa.pl

Centrum Sztuki w Oławie Zaprasza

eprasa.pl 62bb65b07b

CIĘŻARY

Nasi mają dwa złote medale!

Ponad 800 zawodników z 54 krajów stawiło się w Wieliczce w dniach 18-26 sierpnia, aby walczyć o medale MISTRZOSTW ŚWIATA MASTERS w podnoszeniu ciężarów

Bardzo dobrze spisali się zawodnicy LKS Polwicy Wierzbno pod wodzą trenerki Katarzyny Kraski. Nasi zawodnicy tym razem w roli reprezentantów Polski zdobyli dwa złote medale!

Jako pierwszy **tytuł mistrza świata** wywalczył **Radosław Małecki** bijąc przy okazji dwa rekordy świata! Radek startował w kategorii do 89 kg. W rwaniu uzyskał 119 kg, a w podrzucie 154 (nowy rekord świata). W dwuboju wynik 273 kg też od tej pory jest nowym rekordem świata. Złoty medal jedzie do Wierzbna.

Srebro dla Jana Zajana z Czech, z wynikiem 260 kg, a brązowy medal dla Xaviera Bernarda z Francji, z wynikiem 248 kg.

Wieczorem tego samego dnia w wadze super ciężkiej + 109 kg **złoto** zdobył **Adam Kraska,** z wynikiem 296 kg w dwuboju. I ten wynik był poza zasięgiem rywali. Ciekawa walka toczyła się natomiast o pozostałe medale. Ataki na ciężary dające medal przypuścili między innymi zawodnicy z Polski, Czech, Niemiec i Iranu, ale ostatecznie srebro przypadło Szwajcarowi Daniele Pauli, z wynikiem 263 kg, a brąz Bułgarowi Lubenowi Perchinskiemu, z wynikiem 262 kg.

Dwa dni później do walki przystąpił nasz ostatni zawodnik **Sebastian Konon**, który wystąpił w kategorii 102 kg. Sebastian tydzień przed startem zmagał się z dużą gorączką i jego start stał pod znakiem zapytania. Mimo przeciwności losu podjął walkę o medal. Sebastian uzyskał 122 kg w rwaniu 143 w podrzucie. Było jeszcze 149 w górze, ale sędziowie dopatrzyli się ugięcia ręki i nie zaliczyli tego ciężaru stosunkiem głosów 2/1. Ostatecznie wynik 265 kg w dwuboju dał Sebastianowi **piąte miejsce**. Wygrał zawodnik z Francji Vanson Fontenel, z wynikiem 285 kg, srebro dla Romasa Pargonisa z Litwy - wynik 276 kg, a brąz dla Kumara Santosa z Indii za wynik 275 kg.

(CK)

Nasi z medalami

I liga wojewódzka juniorów

WYNIKI Z 19/20 SIERPNIA	
MOTO-JELCZ OŁAWA - BOBRZANIE BOLESŁAWIEC	**0:4**
AP BRZEG DOLNY - CHROBRY GŁOGÓW	1:8
ŚLĄSK WROCŁAW - GÓRNIK WAŁBRZYCH	8:0
KARKONOSZE JG - MIEDŹ LEGNICA	0:6
BIELAWIANKA BIELAWA - ŚLĘZA WROCŁAW	1:6
PIAST NOWA RUDA - WKS ŚLĄSK W-W	0:1
FC WROCŁAW ACADEMY - GÓRNIK POLKOWICE	3:1
POLONIA-STAL ŚWIDNICA - PARASOL WROCŁAW	0:5

WYNIKI Z 26/27 SIERPNIA	
WKS ŚLĄSK W-W - MOTO-JELCZ OŁAWA	**6:0**
PARASOL WROCŁAW - PIAST NOWA RUDA	8:0
KARKONOSZE JG - CHROBRY GŁOGÓW	1:4
ŚLĄSK WROCŁAW - BIELAWIANKA BIELAWA	10:0
GÓRNIK WAŁBRZYCH - GÓRNIK POLKOWICE	1:2
AP BRZEG DOLNY - POLONIA-STAL ŚWIDNICA	3:4
ŚLĘZA WROCŁAW - MIEDŹ LEGNICA	2:1
BOBRZANIE BOLESŁAWIEC - FC WROCŁAW ACADEMY	1:3

TABELA PO II KOLEJCE		
1. ŚLĄSK WROCŁAW	6	18:0
2. PARASOL WROCŁAW	6	13:0
3. CHROBRY GŁOGÓW	6	12:2
4. WKS ŚLĄSK WROCŁAW	6	7:0
5. ŚLĘZA WROCŁAW	6	8:2
6. FC WROCŁAW ACADEMY	6	6:2
7. MIEDŹ LEGNICA	3	7:2
8. BOBRZANIE BOLESŁAWIEC	3	5:3
9. GÓRNIK POLKOWICE	3	3:4
10. POLONIA-STAL ŚWIDNICA	3	4:8
11. AP BRZEG DOLNY	0	4:12
12. GÓRNIK WAŁBRZYCH	0	1:10
13. KARKONOSZE JELENIA GÓRA	0	1:10
14. PIAST NOWA RUDA	0	0:9
15. MOTO-JELCZ OŁAWA	**0**	**0:10**
16. BIELAWIANKA BIELAWA	0	1:16

*

W NASTĘPNEJ KOLEJCE JUNIORZY MOTO-JELCZA ZAGRAJĄ NA WYJEŹDZIE, W SOBOTĘ 2 WRZEŚNIA O GODZ.15.00, Z AP BRZEG DOLNY.

(POL)

CIĘŻARY

Nasi młodzi górą! Ciężarowcy z medalami

Julia, Maja i Wojciech z medalami - wszystkim gratulujemy wyników

Julia Pikulska czwarta w Mistrzostwach Polski LZS do lat 20 w Łapach - Julia startowała w kategorii 71 kg, a wynik, jaki uzyskała, to 59 kg w rwaniu i 67 kg w podrzucie. Julia zaliczyła pięć podejść, ale mimo udanego startu nie udało się tym razem zdobyć medalu.

Dzień później w Czeskim Bohuminie odbyła się Velka Cena Bohumina - 58. Turniej Międzynarodowy (najstarszy cyklicznie rozgrywany turniej w podnoszeniu ciężarów w Europie). Rywalizacje do lat 12 wygrała Maja Kraska z wynikiem 32 kg w rwaniu i 44 kg w podrzucie. W punktacji sinclaira uzyskała 162 pkt. Druga była Julia Wójcik z wynikiem 37 kg w rwaniu i nowym rekordem życiowym w podrzucie 50 kg. W punktacji sinclaira uzyskała 145 pkt. Wśród chłopców do lat 12 drugie miejsce wywalczył Wojciech Motała z wynikiem 33 kg w rwaniu i 40 kg w podrzucie.

(CK)

Maja Kraska, Julia Wójcik i Wojciech Motała z medalami

Julia Pikulska

TURNIEJ TENISOWY - XXII MEMORIAŁ im. Jaremiego Korzenia

„Non omnis moriar"

W dniach 9-10 września 2023 na kortach KTF w Oławie odbędzie się amatorski turniej tenisowy - singlowy.

Turniej rozgrywany będzie w dwóch kategoriach wiekowych: seniorzy oraz seniorzy starsi

Zapisy do turnieju pod numerem telefonu 502/614-007 lub e-mailem: mp@im.pl lub przed rozpoczęciem zawodów w godzinach 9.30- 10.00

Rozpoczęcie turnieju w sobotę 9 września o godz. 10.10

Serdecznie zapraszamy

(CK)

eprasa.pl 62bb65b07b

PIŁKA NOŻNA

IV liga

MGKS „Moto-Jelcz” Oława - LKS „Barycz” Sułów 3:2

Zwycięstwo w meczu na szczycie

Oławianie wywalczyli cenne trzy punkty w walce z jednym z tegorocznych faworytów

1:0 - RADOSŁAW KRZYŚKÓW (W 37 MIN.)
2:0 - ŁUKASZ SKOLIMOWSKI (40)
3:0 - ŁUKASZ SKOLIMOWSKI (76)
3:1 - GRZEGORZ KOTOWICZ (82)
3:2 - PIOTR GRZELCZAK (90+7)

OŁAWA
26 SIERPNIA 2023. STADION OCKF PRZY UL. SPORTOWEJ. WIDZÓW OK. 200.

SĘDZIOWALI
ROBERT PARYSEK - ARBITER GŁÓWNY, A WSPOMAGALI GO ASYSTENCI - PAULINA ANIOŁ I KRZYSZTOF MOLEK (WSZYSCY KS LEGNICA).

CZERWONA KARTKA
PAWEŁ KOHUT (W 87 MIN. - ZA DWIE ŻÓŁTE)

ŻÓŁTE KARTKI
WALDEMAR GANCARCZYK (W 13 MIN.), PAWEŁ KOHUT (79), TRENER ZBIGNIEW SMÓŁKA, TRENER BRAMKARZY RADOSŁAW FLORCZYK ORAZ FILIP OLEJNICZAK (80) I ADRIAN PUCHAŁA (90+1).

MGKS „MOTO-JELCZ” OŁAWA
LUBECKI - KANIEWSKI, KRZYŚKÓW, ŁUCZKIEWICZ, MAKOWSKI (69 DOBKOWSKI) - M.GANCARCZYK, P.KOHUT, W.GANCARCZYK (90+6 SKORŁUTOWSKI), DANIELIK, J.GANCARCZYK (68 WALIŚ) - SKOLIMOWSKI (89 R.KOHUT).

LKS „BARYCZ” SUŁÓW
BUDZYŃSKI - JASIŃSKI, PARADOWSKI, BOHDANOWICZ, BACHTA - STEMPIN (69 GRZELCZAK), PUCHAŁA (60 KOTOWICZ), OLEJNICZAK, BĄK - CELUCH (65 MATUSIK), SMEKTAŁA.

Łukasz Skolimowski (przy piłce) ma już pięć strzelonych goli w tym sezonie. Po lewej stronie drugi z tegorocznych nabytków Karol Danielik

Jacek Polasz

Sobotni mecz w Oławie elektryzował nie tylko kibiców obu drużyn, ale wszystkich czwartoligowych drużyn. Spotkały się dwie niepokonane do tej pory drużyny, a „smaczku” dodawała rywalizacja trenerów - Zbigniewa Smółki z Januszem Kudybą. Dobra gra oławian przyciągnęła sporą liczbę kibiców, którzy mogli obejrzeć emocjonujące spotkanie. Według trenera „Moto-Jelcza”, „Barycz” Sułów jest głównym faworytem tegorocznych rozgrywek. Sułowianie dokonali kilku wzmocnień i tak silnego już składu.

Przez pierwsze pół godziny co prawda niewiele ciekawego działo się na boisku, dużo było walki, a mało sytuacji podbramkowych. W 32 minucie Waldemar Gancarczyk przedarł się z prawej strony na pole karne, ale został zablokowany przez Miłosza Paradowskiego. Po chwili Artur Łuczkiewicz główkował nad bramką po rzucie rożnym egzekwowanym przez Waldemara Gancarczyka. Pięć minut później ponownie wykonany korner, ale tym razem Radosław Krzyśków celnie główkował. Kilka minut później Mateusz Gancarczyk przejął zbyt słabe podanie obrońcy „Baryczy” do swojego bramkarza i zagrał do Łukasza Skolimowskiego, który podwyższył na 2:0. Podrażnieni goście ruszyli do ataku, ale świetnie bronił Bartosz Lubecki. Najpierw udanie interweniował po strzale Dawida Bąka z rzutu wolnego, a tuż przed przerwą po uderzeniu Filipa Olejniczaka.

Po przerwie oławianie kontrolowali grę i próbowali pokonać Dominika Budzyńskiego. Najpierw Waldemar Gancarczyk podał do Łukasza Skolimowskiego, ale piłka po jego strzale odbiła się od obrońcy i wyszła na róg. Później bramkarz „Baryczy” obronił uderzenie Skolimowskiego, z podania Mateusza Gancarczyka. Udało się pokonać golkipera gości w 76 minucie, gdy najskuteczniejszy napastnik ubiegłego sezonu w IV lidze dolnośląskiej z bliska wbił piłkę do siatki, po dalekim wyrzucie z autu przez Krzysztofa Walisia.

Kto myślał, że jest już po meczu, ten bardzo się mylił. Przyjezdni nie zamierzali się poddać i o klasie zespołu z Sułowa świadczy fakt, że do końca walczyli o wyrównanie. W 82 minucie rezerwowy Grzegorz Kotowicz celnie przymierzył w okienko z rzutu wolnego. Po chwili Maciej Bachta silnie uderzył zza linii pola karnego, ale na szczęście niecelnie. W 87 minucie Paweł Kohut sfaulował atakującego rywala i ujrzał żółtą kartkę, a że to była już jego druga, więc musiał opuścić boisko. Ostatnie minuty to była nerwówka i oczekiwanie oławskich kibiców na końcowy gwizdek sędziego. Oławianie się bronili, a goście atakowali. Arbiter miał przedłużyć mecz o cztery minuty, ale w siódmej minucie doliczonego czasu rezerwowy Piotr Grzelczak uderzył z woleja, a piłka odbiła się od słupka i wpadła do bramki. Po chwili końcowy gwizdek sprawił radość u oławskich kibiców, a obaj trenerzy mieli wiele krytycznych uwag do pracy sędziów.

Radosław Krzyśków w geście tryumfu po strzeleniu pierwszego gola dla „Moto-Jelcza”

Jacek Polasz

JACEK POLASZ
sport@gazeta.olawa.pl

Tabela IV ligi

Wyniki IV kolejki, rozgrywanej 26-27 sierpnia

MOTO-JELCZ OŁAWA - BARYCZ SUŁÓW	3:2
SŁOWIANIN WOLIBÓRZ - LECHIA DZIERŻONIÓW	2:0
CHROBRY II GŁOGÓW - GÓRNIK ZŁOTORYJA	3:2
POLONIA ŚRODA ŚLĄSKA - PIAST ŻMIGRÓD	2:3
PIAST NOWA RUDA - MIEDŹ II LEGNICA	0:0
POLONIA-STAL ŚWIDNICA - BOBRZANIE BOLESŁAWIEC	2:2
GÓRNIK NOWE MIASTO WAŁBRZYCH - ISKRA KSIĘGINICE	2:1
PROCHOWICZANKA PROCHOWICE - ŁUŻYCE LUBAŃ	0:3
ZENIT MIĘDZYBÓRZ - KS ŁOMNICA	0:3 (VO)

- W DRUŻYNIE GOSPODARZY GRAŁ NIEUPRAWNIONY ZAWODNIK (NA BOISKU BYŁO 4:1).

MECZ ZALEGŁY

MIEDŹ II LEGNICA - LECHIA DZIERŻONIÓW	6:2

MIEJSCE DRUŻYNA	ZWYCIĘSTWA	REMISY	PORAŻKI	PUNKTY	BRAMKI
1. SŁOWIANIN WOLIBÓRZ	4	0	0	12	13:1
2. MOTO-JELCZ OŁAWA	4	0	0	12	12:4
3. BARYCZ SUŁÓW	3	0	1	9	9:5
4. PIAST ŻMIGRÓD	3	0	1	9	9:9
5. ŁUŻYCE LUBAŃ	2	1	1	8	7:3
6. MIEDŹ II LEGNICA	2	1	1	7	11:4
7. POLONIA ŚRODA ŚLĄSKA	2	0	2	6	9:5
8. ISKRA KSIĘGINICE	2	0	2	6	8:5
9. ZENIT MIĘDZYBÓRZ	2	0	2	6	9:8
10. CHROBRY II GŁOGÓW	2	0	2	6	5:8
11. PIAST NOWA RUDA	1	2	1	5	4:4
12. POLONIA-STAL ŚWIDNICA	1	1	2	4	10:10
13. PROCHOWICZANKA PROCHOWICE	1	0	3	3	6:8
14. LECHIA DZIERŻONIÓW	1	0	3	3	5:10
15. KS ŁOMNICA	1	0	3	3	4:14
16. GÓRNIK NOWE MIASTO WAŁBRZYCH	1	0	3	3	3:13
17. BOBRZANIE BOLESŁAWIEC	0	1	3	1	3:9
18. GÓRNIK ZŁOTORYJA	0	1	3	1	5:12

*

W następnej kolejce, w niedzielę 3 września o godzinie 11.00, Moto-Jelcz Oława zmierzy się na wyjeździe z Bobrzanami Bolesławiec. **(POL)**

Piłkarskie nadzieje

II liga okręgowa juniorów

SOKÓŁ MARCINK. - BARYCZ SUŁÓW 2:0
GOLE: JAKUB JAKOBSZE I MARCIN CHMIEL.
UKS KIEŁCZÓW - KORONA OSIEK 2:1
BRAMKA DLA KORONY: MAKSYMILIAN KIN.
MKP WOŁÓW - STRZELINIANKA 7:0
FMS STRZELIN - WKS ŚLĄSK II 4:3
ORZEŁ PRUSICE - POLONIA ŚRODA ŚL. 2:3
UNIA WROCŁAW - SILESIA-GAJ W-W 0:4

LIDEREM PO I KOLEJCE JEST MKP WOŁÓW, PRZED SILESIĄ-GAJ WROCŁAW I SOKOŁEM MARCINKOWICE.

III liga okręgowa juniorów młodszych

MOTO-JELCZ OŁAWA - AP SYCÓW
- MECZ PRZEŁOŻONY NA 20 WRZEŚNIA.
PIAST ŻERNIKI - UNIA WROCŁAW 7:0
OLYMPIC JUNIOR III - POLONIA T. 5:3

PIERWSZYM LIDEREM PIAST WROCŁAW-ŻERNIKI, PRZED OLYMPIC JUNIOR III WROCŁAW.

II liga wojewódzka trampkarzy

GÓRNIK NM WAŁBRZYCH - MOTO-JELCZ 2:1
GOL DLA OŁAWIAN: TYMON POSŁUSZNY.
FC II ACADEMY - WKS ŚLĄSK W-W 0:1
ŚLĘZA WROCŁAW - GÓRNIK WAŁBRZYCH 10:0
ŚLĘZA II WROCŁAW - ORZEŁ ZĄBKOWICE ŚL. 1:4

LIDEREM PO I KOLEJCE JEST ŚLĘZA WROCŁAW, PRZED ORŁEM ZĄBKOWICE ŚLĄSKIE I GÓRNIKIEM NOWE MIASTO WAŁBRZYCH.

IV liga okręgowa trampkarzy

AKADEMIA ORZEŁ J-L - PARASOL III W-W 6:2
AP BRZEG D. - ZENIT MIĘDZYBÓRZ 15:1
AP JEDENASTKA - MKS SIECHNICE 3:6

V liga okręgowa trampkarzy

POLONIA WROCŁAW - FOTO-HIGIENA 0:5
GOLE: OSKAR KOWALSKI - 2, ADRIAN OBRZUT, ANTONI KRAWIEC I JAKUB BIERNACKI.
TALENT TRZEBNICA - MKS II SIECHNICE 2:5
MKP WOŁÓW - FC W-W ACADEMY 4:2

III liga okręgowa młodzików

MOTO-JELCZ - OLYMPIC JUNIOR II W-W
- MECZ PRZEŁOŻONY NA 13 WRZEŚNIA.
WKS ŚLĄSK WROCŁAW - AS KIEŁCZÓW 1:2
MKS SIECHNICE - FC W-W ACADEMY 2:4

V liga okręgowa młodzików

AKADEMIA ORZEŁ J-L - OLYMPIC JUNIOR III 16:1
BARYCZ SUŁÓW - AP OLEŚNICA 4:8
POLONIA TRZEBNICA - ZENIT MIĘDZYBÓRZ 2:8
PRESTIGE FOOTBALL - UKS AS MILICZ 6:2
BUMERANG W-W - AP PROFI SPORT DUDA 7:0
SPORTING WROCŁAW - ŚLĘZA IV WROCŁAW 4:1

VI liga okręgowa młodzików

FENOMEN LEŚNICA - FOOTBALL STARS POLWICA 3:9
MKS II SIECHNICE - OLYMPIC JUNIOR IV 8:2
SOKÓŁ SMOLEC - PARASOL V WROCŁAW 5:1

VII liga okręgowa młodzików

AP GALCTICOS OŁAWA - AP GALCTICOS II 10:1
ŚWITEŹ WIĄZÓW - CZARNI II J-L 5:3

(POL)

PIŁKA NOŻNA

Klasa „B”

Rusza lokalna „Bundesliga”

W ten weekend zainauguruje sezon w najniższym poziomie rozgrywkowym, wzbudzający duże emocje wśród kibiców lokalnych drużyn

W tym sezonie zespoły z powiatu oławskiego będą występowały w trzech grupach klasy „B”. Wszyscy rozegrają pierwsze mecze w niedzielę 3 września.

Najwcześniej zagrał nasz jedynak w grupie VI - „Zorza” Niemil, który awansem wystąpił w sobotę 26 sierpnia. Jednak wyjazdowy pojedynek z „Czarnymi” Kondratowice zakończył się porażką 0:3.

W grupie IV pierwszy mecz zostanie rozegrany o godz.10.00 - „Zalesie” Wójcice podejmie „Błękitnych” Krzeczyn, a o godz.11.00 „Burza” Dębina gościć będzie KP 99 Śliwice, a KS Dziadowa Kłoda „Pogoń” Kopalinę. Mecz „Piasta” Miłocice z LZS Solniki Małe odbędzie się o godz.16:00.

W grupie V, w której występuje najwięcej zespołów z naszego powiatu, trzy mecze rozpoczną się o godz.11.00 - „Lotos” Gaj Oławski z „Zorzą” Zabardowice, „Błękitni” Siedlce z „Jankowianką” Wierzbno oraz „Czarni” Sobocisko z UKS „Academy” Kiełczów. O godz.13.00 zagrają: „Rzemieślnik” Oława z „Burzą” Chwalibożyce i „Odra” Kotowice z „Orłem” Święta Katarzyna, a o godz.16.00 - „Sparta” Wrocław z „Polonią” Godzikowice.

(POL)

Kobiety rozpoczynają sezon

PIŁKA NOŻNA

III liga kobiet

W niedzielę 3 września piłkarki „Moto-Jelcza” zainaugurują sezon w wyższej klasie rozgrywkowej

W minionym sezonie podopieczne Jarosława Aleksandrzaka były bezkonkurencyjne wśród drużyn dolnośląskiej IV ligi. Oławianki skończyły przygotowania do nowego sezonu i w najbliższą niedzielę o godzinie 16.00 rozegrają w Oławie pierwszy mecz ligowy z zespołem MUKS PS Kostrzyn nad Odrą. Poprzedni sezon i tegoroczne sparingi pokazały, że warto przyjść i wesprzeć nasze dziewczęta, które grają bardzo ofensywnie.

(POL)

Czas na drugą rundę

PIŁKA NOŻNA

Puchar Polski

Trzy zespoły z powiatu oławskiego pozostały w grze po I rundzie rozgrywek pucharowych

W siedzibie DZPN we Wrocławiu rozlosowano pary II rundy okręgowego Pucharu Polski, która odbędzie się w środę 30 sierpnia o godz.17.00. W gronie 34 drużyn biorących udział w tym etapie rozgrywek pucharowych, wystąpi trójka z naszego powiatu, która przeszła pierwszą rundę. W bezpośrednim pojedynku dojdzie do rywalizacji derbowej - „Zorza” Niemil podejmie „Rapid” Domaniów. Natomiast trzeci nasz reprezentant - „Korona” Osiek zagra tydzień później - na wyjeździe ze „Ślęzą” II Wrocław.

(POL)

eprasa.pl 62bb65b07b

BARAN

(21.03-20.04)

Humor popsują nieporozumienia w gronie rodzinnym. Twojego partnera zaczną nękać nieoczekiwane zmiany nastroju. Ciężko będzie się odnaleźć w tej sytuacji, porozmawiaj z nim szczerze. Napięta atmosfera w domu będzie rzutować na twoją pracę, będziesz rozkojarzony i rozdrażniony. Załagodzić stres pomogą długie spacery i chwile spędzone w gronie przyjaciół.

BLIŹNIĘTA

(22.05-21.06)

Przestań marnować czas na przesiadywanie w samotności. Skontaktuj się ze znajomymi. Jeżeli kilka osób ci odmówi, to znajdzie się tyle samo innych, które będą chciały spędzić z tobą czas. Wciąż marzysz i tęsknisz za czymś nierealnym, bliżej nieokreślonym. Zastanów się, czy nie tracisz czegoś, co jest w zasięgu ręki. Czasami wystarczy uważnie się rozejrzeć.

LEW

(23.07-22.08)

Twoje niezdecydowanie znowu zacznie dokuczać. Będziesz się miotał,. nie mogąc podjąć decyzji w sprawach sercowych. Choć to nie w twoim stylu, pokaż że choć trochę ci zależy, bo bez tego nie stworzysz udanego związku. Posłuchaj intuicji, ona najlepiej podpowie, co robić. W pracy wszystko będzie się dobrze układać, a ty coraz lepiej będziesz się odnajdywał wśród swoich obowiązków.

WAGA

(23.09-23.10)

W tym tygodniu bliscy nareszcie docenią twoje starania o podtrzymanie domowego ogniska. Okażą dużo ciepła, a ty poczujesz, że warto się dla nich trudzić. Wygospodaruj sobie trochę czasu na relaks. Ostatnio jesteś mocno przemęczony, spędzaj czas na świeżym powietrzu. Dużo satysfakcji dadzą także spotkania z przyjaciółmi.

STRZELEC

(23.11-21.12)

Możesz zapomnieć o swoich obawach. Zacznie się układać lepiej niż się spodziewałeś. Twoje działania zawodowe zakończą się sukcesem i uznaniem współpracowników. Odnowisz kontakty z przyjaciółmi, których od dawna nie widziałeś. Sprawy uczuciowe chwilowo nie będą się układać, jak byś chciał, ale niedługo to się zmieni.

WODNIK

(21.01-20.02)

W tym tygodniu odżyjesz za sprawą pewnej osoby, dla której twoje serce zabije szybciej. Będzie to ktoś z najbliższego otoczenia, znacie się od dawna, lecz teraz oboje spojrzycie na siebie z zupełnie innej perspektywy. Nie przyspieszaj rozwoju waszej znajomości, wszystko trochę potrwa, ale ułoży się bardzo dobrze.

Twórzmy wspólnie FOTO-GRAFICZNĄ historię Oławy

(112)

Zdjęcie nr1 zdjęcie pochodzi z albumu rodziny Wojtyłów, a zrobione zostało w 1956 roku. Widzimy na nim Władysławę Wojdyłę z córkami Krystyną i Anną oraz rodziną siostry Zofii Chmielowskiej. Zdjęcie zrobione na ulicy Dąbrowskiego, na osiedlu domków jednorodzinnych za torami. My to osiedle nazywaliśmy „za streką" - czasem nazwa ta używana jest do dzisiaj.

Zdjęcie nr 2 zrobiłem w 2023 roku - tak dziś wygląda dom, przy którym wykonano fotografię nr 1 przy ulicy Dąbrowskiego.

Zdjęcie nr 3 zrobiłem w 1973 roku w czasie budowy wiaduktu na ulicy Opolskiej. Po prawej stronie jest wjazd na ulicę J. Dąbrowskiego.

LESŁAW MAZUR
autor albumu „Oława w latach 60. i 70. ubiegłego wieku na fotografiach Lesława Mazura"

O ciekawych zdjęciach, jakie macie w swoich albumach rodzinnych, a którymi chcielibyście się podzielić z czytelnikami, można zawiadomić redakcję, nr tel. 605-996-556, a my chętnie zgłosimy się po zdjęcie i informacje na jego temat.

BYK

(21.04-21.05)

W twoim związku mogą się pojawić pierwsze oznaki nudy. To przede wszystkim wina twojego braku spontaniczności. Wyjdź z inicjatywą i zaskocz czymś partnera. Twoje działania spotkają się z entuzjazmem. W sprawach zawodowych musisz się wykazać stanowczością i walczyć o to, co jest dla ciebie ważne. Zdrowie będzie dopisywać.

RAK

(22.06-22.07)

Początek tygodnia wypełnią sprawy rodzinne, a zwłaszcza organizowanie rodzinnej uroczystości. Wszyscy liczą na ciebie i twoje pomysły. Spiszesz się doskonale, ale nawał zajęć nie pozwoli myśleć o ważnych problemach, zwłaszcza zawodowych. One wkrótce mogą się rozwiązać, jednak to zależy przede wszystkim od ciebie.

PANNA

(23.08-22.09)

Będzie się wiodło, zwłaszcza w interesach. Dostaniesz szansę na zarobienie dodatkowych pieniędzy. Wykorzystaj dobrą passę, domowy budżet czeka na podreperowanie. Bliscy okażą wiele sympatii i ciepłych uczuć. Odwzajemnij to i ciesz się wspólnie spędzonym czasem. W sprawach sercowych nie bądź zbyt nachalny, bo możesz coś popsuć.

SKORPION

(24.10-22.11)

Dasz się ponieść chwili i zrobisz coś kompletnie szalonego. To będzie miało swoje konsekwencje, które odczujesz pod koniec tygodnia. Lepiej przyznaj się, zanim wszystko wyjdzie na jaw i mocno zrani bliską osobę. Znacznie lepiej będzie się wiodło w pracy. Szef zaufa i powierzy ważne zadanie. Jeśli się z niego wywiążesz, będą realne perspektywy awansu bądź większych zarobków.

KOZIOROŻEC

(22.12-20.01)

W tym tygodniu nie uda się uniknąć konfliktów w pracy. Humor nie będzie dopisywał, a każdy powód będzie dla ciebie dobry, aby rozpocząć kłótnię. Postaraj się hamować emocje, bo cierpliwość twoich współpracowników może się skończyć. W sprawach sercowych również nie najlepiej. Wciąż kierujesz swoje uczucia na niewłaściwe osoby. Pora rozważniej wybierać partnerów.

RYBY

(21.02-20.03)

Zapragniesz zmian, zarówno w swoim otoczeniu, jak i w życiu osobistym. Okazji do tego nie zabraknie, ponieważ twoje życie towarzyskie rozkwitnie. Poznasz kilka nowych, interesujących osób. Będących w stałych związkach może czekać zmiana partnera. Osoby samotne będą randkować na potęgę i mogą spotkać miłość życia, jeśli tylko jej nie przegapią.

eprasa.pl 62bb65b07b