Pieszy walczy o życie str. 21.

Wymieniają się stanowiskami str. 4.

Już za tydzień kalendarz GRATIS!

Czemu gmina utrzymuje deficytową spółkę str. 3.

Śliska sobota z serią kolizji str. 21.

TYGODNIK Krapkowicki
...o Tobie, o nas, o regionie...
10 grudnia 2019 r. Nr 49 (1126)
Cena: 3 zł (w tym 8% podatku VAT)
Krapkowice Zdzieszowice Strzeleczki Gogolin Walce

Brud i chlor - na zdrowie?!

Masakra, tragedia, tego nie da się pić ani tym myć! Woda wali chlorem jak na basenie, jest wstrętna, powoduje uczulenia… - skarżyli się mieszkańcy gminy Gogolin. Posypały się komentarze na facebooku „Tygodnika Krapkowickiego", ludzie dzwonili też mimo weekendu do Sanepidu i inspekcja podjęła działania. Jak się okazało, doszło do awarii podajnika podchlorynu sodu - ale ani „komunalka", ani gmina nie umieściła żadnych komunikatów…

Jest kolejny epizod w serialu pt. „kiepska woda w Gogolinie". Było już skażenie coli, były skargi na beżową barwę i osady oraz na powtarzający się bardzo silny zapach chloru. Tym razem znów był chlor, ale w ilościach przekraczających normy, potem w Górażdżach po płukaniu sieci popłynęła z kranów woda koloru… brunatnego. Jeden z czytelników przysłał nam na dowód zdjęcie.

- Chloru tyle, że aż szczypie w oczy, a jej smak… na wymioty bierze, to co oni (komunalka - red.) wyprawiają z tym chlorowaniem, to już jest naprawdę przesada, to niemożliwe, aby coś takiego mieściło się w dopuszczalnej normie! – mówił czytelnik z Górażdży (imię i nazwisko do wiadomości redakcji), który zaalarmował nas o sytuacji na telefon reporterski w sobotę rano. – Płacimy za tę wodę, a nie da się jej już do niczego używać, dziecko dostało wysypki po kąpieli, a pranie po prostu cuchnie jakby było moczone w „Domestosie"… Zróbcie coś, bo picie tego świństwa na pewno nie jest zdrowe!

Dokończenie na str. 5.

Tę śmierć wyjaśni śledztwo

W piątek, 6 grudnia około godziny 16.20 doszło do śmiertelnego wypadku na drodze krajowej nr 45 na wysokości Żużeli. Zderzyły się tam trzy samochody - dwie osobówki i laweta. Na miejscu zginął kierowca peugeota.

Przyczyny zdarzenia są wciąż ustalane. Pomoże w tym także sekcja zwłok 28-latka. Wypadek widziała kierująca hyundaiem jadącym za peugeotem. Policjanci z Krapkowic pod nadzorem komendanta powiatowego policji i prokuratora zabezpieczyli ślady na miejscu zdarzenia oraz wyjaśniają jego okoliczności.

Dokończenie na str. 2.

ISSN 1505-4861

SPRZEDAŻ CHOINEK ŻYWYCH CIĘTYCH i DONICZKOWYCH
HURT - DETAL
jodła kaukaska, świerk srebrny, świerk pospolity, świerk serbski, sosna czarna.
Na terenie powiatu krapkowickiego DOWÓZ GRATIS
tel. 504 003 280
Ścigów k.Strzeleczek ul. Wiejska 39

BHP SPRINTERS
engelbert strauss
W ofercie posiadamy również odzież i obuwie robocze innych marek.
SPODNIE już od 60 ZŁ
BUTY już od 57 ZŁ
OBUWIE ROBOCZE, ODZIEŻ, RĘKAWICE, KASKI, OKULARY
UL. KOZIOŁKA 19, KRAPKOWICE
+ 48 515 656 955 www.bhpsprinters.pl

Skup i złomowanie pojazdów Krapkowice Tel. 608 101 102

Bank Spółdzielczy w Krapkowicach
Kredyt ekologiczny
Oprocentowanie 4,29%
Okres kredytowania do 8 lat
Spłata w ratach równych lub malejących
Szczegółowe informacje w placówkach Banku, na stronie internetowej Banku lub pod nr tel. 774661491 wew. 20 i 24
Reprezentatywny przykład: kwota kredytu 60.000,00 zł
Rzeczywista roczna stopa oprocentowania (RRSO) 5,12% przy następujących założeniach: okres kredytowania 96 mies. Całkowita kwota do zapłaty 72.601,02 zł; w tym: prowizja 1.600 zł: stała miesięczna rata kapitałowo-odsetkowa 739,59 zł: opłata przygotowawcza 100zł. Odsetki 11.001,02 zł
www.bskrapkowice.pl

WANDA SKŁADY OPAŁU
OPAŁ WYSOKIEJ JAKOŚCI PRZESIEWANY
- skup złomu,
- ekomiał-24,
- pellet,
- drewno opałowe sezonowane
Zapraszamy
Nakło, tel. 77 464 45 82
Szymiszów, tel. 77 463 84 35

OPTYKAn SROKA
KRAPKOWICE Dworzec PKS
ZDZIESZOWICE Koło Pepco
BADANIE WZROKU 5 DNI W TYGODNIU

TOMALA AUTO CENTRUM
▪BLACHARSTWO
▪LAKIERNICTWO
▪NAPRAWY MECHANICZNE
▪RENOWACJA POJAZDÓW ZABYTKOWYCH
KÓRNICA +48 725 303 398

Ciepło, Ciepło. Jeszcze Cieplej
SKŁAD OPAŁU EWPOL
tel. 606 793 393, 662 216 301
TRANSPORT GRATIS! do 15 km

	Ekogroszek luz	Ekogroszek workowany	Orzech	Miał KL 26
Polski	750zł/T	850zł/T	790zł/T	590zł/T
Czeski	510zł/T	610zł/T		

eprasa.pl 62cfe759d2

Całodobowa infolinia o dyżurach:
Krapkowice 77 887 23 47
Zdzieszowice 77 887 23 48

10 grudnia
W ŚRODKU MIASTA
ul. ks. Koziołka 20
77 446 66 80

11 grudnia
NASZA APTEKA
ul. Szkolna 7
77 466 23 96

12 grudnia
DROFARM
ul. Opolska 20
577 077 121

13 grudnia
API - MED
ul. Słowackiego 4
77 4486 944

14 grudnia
AWOS 10
ul. Pocztowa 2
881 032 439

15 grudnia
APTEKA ZDROWIT
ul. Prudnicka 15
77 460 70 57

16 grudnia
NA DOBRE I NA ZŁE
ul. Krapkowicka 8 Gogolin
77 466 63 62

Numery alarmowe:
Pogotowie gazowe **992**
Pogotowie energetyczne
77 466 13 25

Przydatne telefony:
Szpital Powiatowy w Otmęcie
77 446 72 28
Komenda Powiatowa Państwowej Straży Pożarnej w Krapkowicach
77 407 97 00
Komenda Powiatowa Policji w Krapkowicach
77 407 97 23
Straż Miejska Krapkowice
77 466 13 00
Straż Miejska Gogolin
77 466 67 50
Straż Miejska Zdzieszowice
77 406 44 17
Starostwo Powiatowe w Krapkowicach
77 407 43 00
Urząd Miasta i Gminy w Krapkowicach
77 446 68 00
Urząd Miejski w Gogolinie
77 407 68 00, 77 466 62 47
Urząd Miejski w Zdzieszowicach
77 40 64 400
Urząd Gminy Strzeleczki
77 466 81 05, 77 407 66 60
Urząd Gminy Walce
77 466 01 08, 77 407 60 70
Postój Taxi w Krapkowicach
77 466 14 94
Urząd Pocztowy Krapkowice
tel. 77 407 90 80

„Skasował" 10 metrów betonowego ogrodzenia

Mowa o 18-latku z powiatu krapkowickiego, który doprowadził do kolizji w Strzeleczkach w niedzielne popołudnie 8 grudnia.

Do zdarzenia doszło około godziny 17.15 na głównej drodze w Strzeleczkach. Kierujący osobowym BMW z powiatu krapkowickiego prawdopodobnie nie dostosował prędkości do warunków panujących na drodze, wpadł w poślizg i uderzył w betonowe ogrodzenie. „Skasował" pięć paneli na długości 10 metrów. Policja potwierdza, że był trzeźwy. Miał też szczęście, bo z kolizji wyszedł bez obrażeń.

(mar), fot. (OSP Strzeleczki)

Delikwent rozwalił betonowe ogrodzenie.

Chespa w nowej siedzibie

Od lewej: Joachim, Teresa Siekiera, Adriana, Marek Siekiera.

Zakres oferowanych przez firmę Chespa towarów i usług obejmuje farby graficzne, klisze fotopolimerowe, wykrojniki płaskie i rotacyjne oraz przygotowanie graficzne i obróbkę repro. Chespa działa w przemyśle poligraficznym od 28 lat, obecnie zatrudnia niemal 600 pracowników w 14 firmach w 7 państwach. Prowadzi sprzedaż w ponad 65 krajach na 4 kontynentach a swoją główną siedzibę przeniosła z Krapkowic do Choruli, gdzie w dniu 9 grudnia 2019 r. odbyło się uroczyste otwarcie nowej siedziby. Nowy biurowiec jest przestronny, nowoczesny, zastosowano w nim wiele innowacyjnych oraz proekologicznych rozwiązań. Więcej w najbliższym wydaniu „Tygodnika Krapkowickiego".

Joanna Bassek, fot. (pk)

Dokończenie ze str. 1.

Tę śmierć wyjaśni śledztwo

- Według relacji świadka w pewnym momencie samochód bez przyczyny powoli zjechał na lewy pas, czołowo zderzył się z lawetą i wpadł do rowu. Laweta z kolei zjechała w lewo i uderzyła w jadącego za peugeotem hyundaia – mówi asp. sztab. Jarosław Waligóra, rzecznik krapkowickiej policji. – Jak mówiła 43-latka, która jechała za peugeotem, kierowca jechał z normalną prędkością, zgodnie z przepisami, nie wyprzedzał. Śledczy biorą pod uwagę wszystkie okoliczności, między innymi czy kierujący z Baborowa nie stracił przytomności za kierownicą, czy coś mogło rozproszyć jego uwagę. Pewne odpowiedzi da nam sekcja zwłok.

Do godziny 21.00 droga krajowa nr 45 była zablokowana. Na miejscu utworzony był objazd w obu kierunkach przez Żywocice, Grocholub i Stradunię.

(dodi), fot. (KPP Krapkowice)

SPRZEDAŻ WARZYW
ul. OPOLSKA 57
Krapkowice

ZIEMNIAKI	- 2,00 zł/kg
MARCHEWKA	- 1,80 zł/kg
BURACZKI	- 1,70 zł/kg
CEBULA	- 2,00 zł/kg
KAPUSTA CZERWONA	- 2,50 zł/kg
SELER	- 3,50 zł/kg
PIETRUSZKA	- 3,50 zł/kg
KAPUSTA KISZONA	- 2,00 zł/kg
KAPUSTA BIAŁA	- 2,00 zł/kg
POMIDOR	- 2,50 zł/kg
POR	- 2,00 zł/szt.
JABŁKO	- 2,30 zł/kg

Zakład Pogrzebowy
Matuszek
Kom. 601 74 74 75
ul. Prudnicka 110 Steblów tel. 77 466 45 45
ul.Piastowska 38a, Krapkowice tel. 77466 15 70

Veritas
NZOZ VERITAS - GABINET LEKARZA POZ
Agnieszka Wiktor - Nadbrzeżna
Dobra, ul. Prudnicka 68 (pn. - pt. 8.00 - 18.00)
Krapkowice, ul. Konopnickiej 1 (wt. 8.00 - 11.00, czw. 16.00 - 18.00)
przyjmuje BEZPŁATNIE dzieci i osoby dorosłe ubezpieczone w Narodowym Funduszu Zdrowia
/ porady lekarskie
/ opieka pielęgniarska
/ szczepienia dzieci, młodzieży, dorosłych
/ badania diagnostyczne (laboratoryjne, EKG, USG)
NFZ Narodowy Fundusz Zdrowia
INFORMACJE i REJESTRACJA OSOBIŚCIE LUB TELEFONICZNIE
77 47 49 222, 515 269 659

Partner 4 MEDICINE
PHILIPS
Zapraszamy na prywatne badania diagnostyczne najnowszym aparatem
ClearVue 850
USG:
/ Jamy brzusznej
/ Tarczycy
/ Urologiczne
PRZYCHODNIA RODZINNA
47-364 Dobra ul. Prudnicka 68

PRYWATNY GABINET KARDIOLOGICZNY
LEK. MED. PIOTR NADBRZEŻNY
KARDIOLOG
SPECJALISTA CHORÓB WEWNĘTRZNYCH
„REMEDIUM"
Krapkowice, ul. Konopnickiej 1
(na przeciw marketu „LIDL")
Rejestracja: od godz. 14.00
tel. 77 446 79 00

TYGODNIK Krapkowicki
Wydawca: „Bastech" Sp. z o.o.
Prezes Zarządu: Joanna Bassek
47-300 Krapkowice, ul. Sienkiewicza 9
Numery tel.: 77 446 00 10, 77 446 00 20,
tel/fax: 77 446 00 30
www.tygodnik-krapkowicki.info
redakcja@tygodnik-krapkowicki.info

Redaktor naczelny: Joanna Bassek, e-mail: j.bassek@tygodnik-krapkowicki.info
Redaktor prowadzący: Beata Szczerbaniewicz, e-mail: b.szczerbaniewicz@tygodnik-krapkowicki.info
Dziennikarze: Andrea Smolarz, Dominika Bassek, tel. 77 446 00 20
Dziennikarz sportowy: Mirosław Szozda
Sekretarz redakcji: Dominika Bassek
Skład i grafika: Dariusz Halski
Współpracownicy: Wawrzyniec Jasiński, Irena Jasińska, Seweryn Hutnicki
Reklama i promocja: Piotr Kudaś, kom. 606 508 376, Dawid Laskowski, kom. 692 190 982
e-mail: marketing@tygodnik-krapkowicki.info tel. 77 446 00 30, Magdalena Nowak
Dyżur reporterski: 600 973 937

Druk: Polska Press Sp. z o.o., Oddział Poligrafia, Drukarnia w Sosnowcu

Materiałów i utworów niezamówionych wydawca i redakcja nie zwracają. Zastrzegamy sobie prawo skracania i redagowania tekstów, listów oraz zmiany tytułów. Projekty graficzne reklam i ogłoszeń opracowane przez redakcję pozostają jej własnością. Za treść nadesłanych materiałów, reklam, ogłoszeń, ogłoszeń i materiałów wyborczych oraz dołączanych ulotek redakcja i wydawca nie ponoszą odpowiedzialności. Redakcja i wydawca zastrzega sobie prawo do odmowy zamieszczenia ogłoszeń i reklam, w tym wyborczych, jeżeli ich treść lub forma jest sprzeczna z linią programową gazety bądź charakterem publikacji. Redakcja ponosi odpowiedzialność za treść ogłoszeń w granicach wskazanych w ust. 2 art. 42 ustawy prawo prasowe. Publikowane listy i opinie nie muszą być zgodne ze stanowiskiem redakcji. Na podstawie art.25 ust.1 pkt 1b ustawy z dnia 4 lutego 1994 r. o prawie autorskim i prawach pokrewnych Bastech Sp. z o.o. zastrzega, że dalsze rozpowszechnianie artykułów i materiałów opublikowanych w „Tygodniku Krapkowickim" bez zgody Wydawcy jest zabronione.

eprasa.pl 62cfe759d2

Czemu gmina utrzymuje deficytową spółkę?

Opisane przez nas niedawno wysokie straty finansowe „Delfina" i głośne odwołanie jego prezesa odbiło się echem dyskusji w Krapkowicach. Jeden z naszych czytelników zadzwonił do redakcji, aby podzielić się swoją opinią na ten temat.

- Od lat mówię publicznie, że krapkowicki basen nie powinien być spółką, a gmina nie powinna utrzymywać deficytowej spółki - mówi Mariusz Mazurkiewicz. - Założenie jest przecież takie, że spółki mają się utrzymywać same z wypracowanych środków. Czemu u nas jest inaczej? To powinien być zakład budżetowy gminy - miejskie zarządy obiektów sportowych funkcjonują z powodzeniem w innych miastach, nie trzeba szukać daleko: Gogolin, Kędzierzyn-Koźle, Opole… I jakoś lepiej im to wychodzi. U nas też basen mógłby działać prawidłowo administracyjnie i finansowo bez układów. Już przed wyborami i potem po wyborach rozmawiałem na ten temat kolejno z wieloma radnymi, obiecywali że podejmą temat, ale nikt tego nie zrobił. Ta spółka od 10 lat drenuje budżet gminy i nie ma chęci zmian. Osoba zarządzająca spółką generującą tak duże straty powinna zostać rozliczona, a spółka przekształcona - dla dobra budżetu gminy, a więc nas wszystkich. Obawiam się że wcale się tak jednak nie stanie. Zamiast tego posadę zyska ktoś inny, a gmina po raz kolejny sypnie groszem, żeby uratować spółkę przed bankructwem. Czekam na dalszy ciąg tej sprawy. Oczekiwałbym też, aby w przypadku każdej uchwały podejmowanej na sesjach na tablicach ogłoszeń pojawiał się wykaz imienny głosowań, abyśmy jako wyborcy wiedzieli kto jak głosuje i byśmy mogli potem rozliczyć naszych przedstawicieli przy kolejnych wyborach.

wysł. (bes)

Uwaga kierowcy!

Obowiązkowy korytarz życia

6 grudnia weszły w życie przepisy dotyczące korytarza życia oraz jazdy zgodnie z zasadą zamka błyskawicznego - tzw. jazdy na suwak.

Obowiązek tworzenia korytarza życia dotyczy kierowców poruszających się drogami o co najmniej dwóch pasach ruchu w jednym kierunku. W sytuacji wymagającej utworzenia korytarza życia kierujący pojazdami powinni umożliwić swobodny przejazd pojazdom służb ratowniczych poprzez odpowiednie usytuowanie.

Zgodnie z przyjętą zasadą kierujący pojazdami, poruszający się lewym pasem będą musieli zjechać do lewej krawędzi pasa, a pozostali do prawej krawędzi. Sprawne utworzenie korytarza życia będzie szczególnie ważne na drogach wielopasmowych, ponieważ dla służb ratowniczych liczy się każda sekunda. Im szybciej kierujący pojazdami zrobią dla nich miejsce, tym większa szansa na uratowanie życia.

Niezwykle ważnym jest fakt wyznaczenia miejsca na korytarz życia, który w przypadku kilku pasów ruchu zawsze będzie występować po lewej stronie (tj. pomiędzy lewym pasem ruchu i pasem z nim sąsiadującym). Tym samym kierowca nie będzie musiał się zastanawiać, z której strony nadjedzie pojazd uprzywilejowany.

Nowe przepisy już weszły w życie.

Nowe przepisy zabraniają również pojazdom innym niż uprzywilejowane korzystania z utworzonego korytarza życia. Wyjątkiem są pojazdy zarządców dróg lub pomocy drogowej biorące udział w akcji ratowniczej.

(mar), fot. Polska Policja

eprasa.pl 62cfe759d2

Wymieniają się stanowiskami

A jednak! Wiceburmistrz Haraf za prezesa Broja, przewodniczący Joszko za wiceburmistrza Harafa… Te roszady były dogadane już w październiku. Pierwszy raz (i jako pierwsi) o pogłoskach na ten temat pisaliśmy w „Tygodniku Krapkowickim" już 5 listopada, a następnie 12 listopada i 3 grudnia. W wydaniu z 12 grudnia, gdy ujawniliśmy już więcej szczegółów planowanych transferów, co ciekawe planom tym zaprzeczał i Haraf, i Joszko, a burmistrz Kasiura wyrażał się tajemniczo i właściwie nic nie chciał potwierdzić… Dziś pojawia się pytanie: kto kłamał, a kto się wykręcał i jak oraz z jakich powodów uzgadniane są takie kluczowe decyzje i „stołkowe" awanse?

Pogłoska o planowanym odwołaniu prezesa „Delfina" Dariusza Broja stała się faktem już 25 listopada (pisaliśmy o tym 12 grudnia). W tym dniu rada nadzorcza spółki odwołała go ze skutkiem natychmiastowym. Rada nie uzasadniła swojej decyzji ale burmistrz Kasiura (który nie jest członkiem rady nadzorczej) jako powód podał wysokie straty finansowe w roku minionym i bieżącym. Tydzień temu burmistrz nie chciał wypowiadać się na temat tego, kto ma zostać nowym prezesem „Delfina" oraz czy będzie to właśnie jego zastępca Romuald Haraf. Parę dni później, 4 grudnia wieczorem opublikowany został jednak oficjalny komunikat, że rada nadzorcza wybrała na stanowisko prezesa właśnie jego oraz że Haraf obejmie je z dniem 1 stycznia.

O ile wcześniej w rozmowie z „Tygodnikiem Krapkowickim" wszyscy byli bardzo małomówni lub wręcz zaprzeczali uzgodnieniom, po tym oficjalnym komunikacie o roszadzie już zupełnie jawnie wypowiadali się dla jednej z rozgłośni radiowej i burmistrz Kasiura, i przewodniczący Joszko – potwierdzając że ten ostatni ma zastąpić na urzędzie wiceburmistrza Harafa… Jeśli chodzi natomiast o wypowiedzi dla naszej gazety, w redakcji to nam znów nie udzielono wyjaśnień na zadane pisemnie pytania. Nie zrobił tego burmistrz Kasiura, ani jego (jeszcze) zastępca Haraf, ani jego przyszły, nowy zastępca Joszko. Pytaliśmy o to, jak to się stało, że akurat wiceburmistrz Romuald Haraf został wybrany na nowego prezesa basenu (konkursu ani innych ogłoszeń nie było), czy ma przygotowanie do zarządzania obiektami sportowymi, czy miał rekomendację burmistrza oraz o odniesienie do tego, że w wypowiedzi z artykułu z 12 listopada zaprzeczał jakoby były takie plany… Przewodniczący Joszko nie odpowiedział natomiast, co stanie się z jego mandatem radnego i przewodniczącego, bo łączyć tych funkcji z urzędem w Krapkowicach nie może…

Niektóre pytania bywają niewygodne.

Beata Szczerbaniewicz

Gabinet stomatologiczny
Otmęt ul.Hotelowa 4
Rejestracja:
Tel. 77 543 13 76
Kom. 506 580 183
Sobota od 9.00 do 14.00
Aldi dent

Głupi żart pięć stów mandatu wart…

500 złotych to maksymalny mandat jaki mogli nałożyć policjanci na 62-letniego mężczyznę. Mieszkaniec Krapkowic swoim nieodpowiedzialnym zachowaniem postawił na nogi wszystkie służby - tylko dlatego, że chciał zażartować i przestraszyć recepcjonistkę jednego z hoteli.

- Do baru przyszło pięciu mężczyzn mając przy sobie niebezpieczne narzędzia i jakieś pręty, zażądali od barmanki pieniędzy. Ja się ukryłem za metalowymi drzwiami i czekam na przyjazd policji - takie zgłoszenie z Centrum Powiadamiania Ratunkowego otrzymał w środę, 4 grudnia w nocy oficer dyżurny policji w Krapkowicach.

Funkcjonariusz od razu do hotelu wysłał kilka radiowozów. Po około 5 minutach policjanci na miejscu zgłoszonej interwencji zastali zdezorientowaną recepcjonistkę hotelu. Sprawdzenie obiektu doprowadziło do znalezienia 62-letniego mężczyzny, który zgłaszał interwencję.

Jak się okazało nietrzeźwy mieszkaniec Krapkowic chciał przestraszyć pracownicę hotelu informując służby o nieprawdziwym zdarzeniu. Funkcjonariusze za wywołanie i za bezpodstawne wezwanie policji ukarali mężczyznę 500-złotowym mandatem.

(dodi),
fot. (KPP Krapkowice)

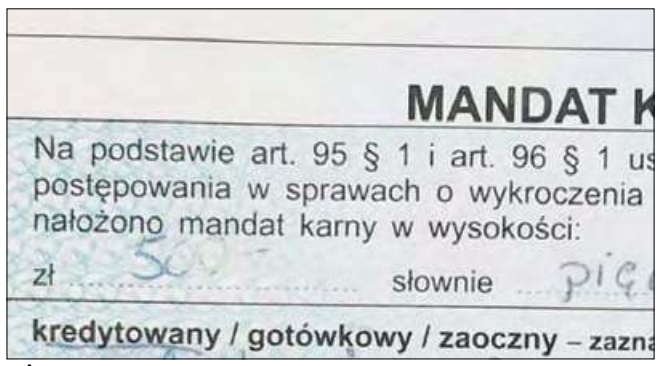
MANDAT K
Na podstawie art. 95 § 1 i art. 96 § 1 us
postępowania w sprawach o wykroczenia
nałożono mandat karny w wysokości:
zł 50 słownie pię
kredytowany / gotówkowy / zaoczny – zazna

Żartowniś został ukarany mandatem.

Usługi remontowo – wykończeniowe
Piotr Hajduk
Kafelkowanie, malowanie, gładzie gipsowe, tynki dekoracyjne, sufity napinane
kom. 504 202 935
www.remontywnetrz.cba.pl

Wielki finał przed nami. Najlepsze ochotnicze drużyny z każdej gminy wezmą udział w finale, który potrwa do 31 grudnia do godz. 23.59. Zachęcamy Państwa do wzięcia udziału w zabawie tak aby dzielni ochotnicy poczuli Państwa wsparcie oraz wdzięczność za ich ciężki wkład w nasze bezpieczeństwo. Poniżej znajduje się lista kandydatów do głosowania:

1. OSP Januszkowice
2. OSP Obrowiec
3. OSP Stradunia
4. OSP Strzeleczki
5. OSP Żywocice

tk.osp po spacji numer kandydata

JAK GŁOSOWAĆ?

Numer sms:
71160 - 1 punkt (1,23zł z VAT)
72051 - 2 punkty (2,46zł z VAT)
74567 - 4 punkty (4,92zł z VAT)

=3 pkt.

Kupon z gazety **(3 punkty)** należy wysłać pod adres:

Konkurs OSP
Tygodnik Krapkowicki
ul. Sienkiewicza 9
47-300 Krapkowice

SERWIS OFERUJE USŁUGI :
* pełny serwis klimatyzacji
* serwis opon samochodów ciężarowych
* serwis opon samochodów osobowych
* diagnostyka komputerowa samochodów osobowych oraz ciężarowych
* sprzedaż części zamiennych do samochodów ciężarowych i osobowych
* wymiana oleju
* serwis układów hamulcowych
* serwis naczep ciężarowych oraz samochodów ciężarowych
*naprawy bieżące
ZADZWOŃ I UMÓW WIZYTĘ
+48 510 272 720
www.wipertransport.com
Wiper Serwis
ZNAJDŹ NAS NA:
WIPERserwis
ul. Limanowskiego26
47-300 Krapkowice
serwis@wipertransport.com

eprasa.pl 62cfe759d2

Dokończenie ze str. 1.

Brud i chlor - na zdrowie?!

W sobotę 7 grudnia jako redakcja próbowaliśmy zasięgnąć informacji i przekazać sygnał służbom odpowiedzialnym za jakość wody w wodociągu – burmistrz i prezes Komunalnego Przedsiębiorstwa Wielobranżowego w Gogolinie, straż miejska w Gogolinie nie odbierali jednak telefonów, ani nie reagowali na SMS-y. W końcu udało się nam dodzwonić na dyżur Sanepidu i… jak się okazało nie byliśmy pierwsi. Mieszkańców gminy Gogolin, którzy szukali tam pomocy, było więcej.

- Sygnały o bardzo mocno chlorowanej wodzie właśnie w Górażdżach były już dwa tygodnie wcześniej, a teraz znów – w piątek wieczorem i w sobotę rano, wszystkie też z tej miejscowości, ale od różnych osób – potwierdza Wanda Markowska z Powiatowej Inspekcji Sanitarno-Epidemiologicznej w Krapkowicach. – Już w piątek kontaktowaliśmy się w tej sprawie z kierownikiem Wodociągów i Kanalizacji KPW Gogolin, który powiedział, że wyśle ekipę na miejsce, aby sprawdzić co się dzieje na studni nr 2 w Górażdżach. Jako że nie dotarła do nas informacja zwrotna, w sobotę po kolejnych interwencjach, po godzinie 10.00 zadzwoniłam ponownie i usłyszałam, że fachowcy zostali już wysłani, aby zbadać poziom chloru, bo skargi były również i do KPW. Przed godziną 15.00 uzyskałam informację, że stwierdzona została awaria podajnika podchlorynu sodu, który dozował go zbyt dużo.

Podjęto też decyzję o spuszczeniu niespełniającej parametrów wody z hydrantów. Generalnie woda z górażdżańskiej studni zaopatruje Górażdże, ale przy zwiększonym ciśnieniu w sieci na terenie wioski (a tak wtedy było) woda z niej przedostaje się również do „sąsiadów". I tak mocno zachlorowaną ciecz w kranach mieli zatem również częściowo mieszkańcy Gogolina (okolica osiedla Powstańców) a także cała Chorula i część Malni.

Mieszkańcy Górażdży i sąsiednich miejscowości w komentarzach na facebooku oraz telefonicznie wyrażali swoje obawy o szkodliwość tak wysokiego chlorowania wody:

- Mam stwierdzoną chorobę autoimmunologiczną i z tego powodu lekarz zabronił mi korzystać z basenu z chlorowaną wodą, bo kontakt z chlorem ją wzmaga, a tu jestem narażona na chlor non stop i zero informacji na ten temat. To jest nieuczciwe, nigdzie nie było żadnych komunikatów, że jest problem z wodą, ani o tym że była płukana sieć i by wody nie używać w związku z tym. A jest to ustawowy obowiązek dostawcy wody! I niestety stało się tak, że po wypiciu tej wody pojawiły się u mnie objawy zatrucia – mówi jedna z czytelniczek (dane zastrzeżone). – Wodę do picia już od września, jak stwierdzono coli, kupuję w sklepie, ale nie stać

Woda w Górażdżach kolorem przypominała herbatę.

mnie by kupować ją do kąpieli! Nie rozumiem po co ten chlor, skoro podobno woda w Gogolinie jest „dobra"?

Inny z czytelników napisał w komentarzu, że długotrwałe spożywanie chlorowanej wody może powodować różne schorzenia takie jak nowotwory pęcherza czy nerek, a także białaczkę i uszkadzać wątrobę… „Ludzie, powinniśmy się skrzyknąć i ruszyć z tematem" - czytamy na facebooku.

O wpływ podchlorynu sodu na zdrowie zapytaliśmy w Sanepidzie:

- W ilościach ponadnormatywnych ten wpływ być może jest szkodliwy - przyznaje Wanda Markowska. - Podchloryn sodu jest dopuszczony do dezynfekcji wody pitnej rozporządzeniem ministra zdrowia, zgodnie z normą maksymalnie może to być 0,3 mg/l. W przypadku działań naprawczych to może być więcej – taką decyzję podejmuje powiatowy inspektor sanitarny. Od kierownika KPW wiem jednak, że wtedy w piątek kilka godzin wcześniej były wykonywane tam badania wody przez akredytowane laboratorium i poziom chloru był śladowy. Normalnie te ilości są więc tak małe, że nie ma to znaczenia zdrowotnego… Jeśli mieszkańcy mają jednak wątpliwości w sprawie jakości wody, powinni domagać się informacji na ten temat od spółki zaopatrującej ich w wodę oraz od burmistrza – on odpowiada za jakość wody w gminie. Oficjalnie my też możemy wystąpić z takim zapytaniem.

Jaki poziom chloru w wodzie był po piątkowej awarii podajnika? Tego nie wiemy.

Zapytania dotyczące jakości wody w gogolińskim wodociągu oraz przyczyn problemów i odniesienia się do pogłosek o nieszczelnościach sieci przesłaliśmy zarówno do prezesa KPW Gogolin Grzegorza Michałowskiego, jak i do burmistrza Joachima Wojtali. Prezes KPW nam nie odpisał (przebywa na urlopie), kierownik Wodociągów i Kanalizacji oświadczył natomiast, że nie jest upoważniony do udzielania informacji. Ustosunkował się natomiast burmistrz Gogolina, poniżej zamieszczamy jego odpowiedź w całości:

„Pragnę poinformować, iż za stan infrastruktury wodociągowej i kanalizacji sanitarnej, jak również za jakość wody w gminie Gogolin odpowiada prezes Komunalnego Przedsiębiorstwa Wielobranżowe Gogolin Sp. z o.o. Grzegorz Michałowski.

Pytania o aktualną sytuację związaną z niezadowalającą jakością wody, powinny być więc skierowane do prezesa spółki, a nie Burmistrza Gogolina, który nie odpowiada za bieżącą działalność spółki. W związku z pojawiającymi się głosami, iż jakość wody nie spełnia oczekiwań mieszkańców, samorząd Gminy Gogolin jako główny akcjonariusz spółki we wrześniu br. zlecił przeprowadzenie audytu w sprawie stanu sieci wodno – kanalizacyjnej. Wysokie stężenie chloru wyczuwalne od września spowodowane jest profilaktycznym zwiększeniem dawki podchlorynu sodu, która mieści się w normach ustalonych przez sanepid. Również próbki, które są sukcesywnie pobierane przez Powiatową Stację Sanitarno – Epidemiologiczną w Krapkowicach mieszczą się w ustalonych normach. Na chwilę obecną nie stwierdzono nieszczelności sieci; prowadzone są też działania, mające na celu zlokalizowanie źródła problemu.

Natomiast odnosząc się do sytuacji, jaka zaistniała w miniony weekend (6-7.12), z informacji, jakie uzyskał od spółki Burmistrz Gogolina wynika, iż w tych dniach miała miejsce awaria podajnika podchlorynu sodu, stąd mieszkańcy mogli w większym stopniu niż zazwyczaj wyczuwać zapach chloru w wodzie. W związku z zaistniałą sytuacją, spółka 6 grudnia wieczorem niezwłocznie podjęła działania zmierzające do zmniejszenia skutków usterki, przeprowadzając płukanie sieci w miejscowościach Górażdże, Chorula i Malnia. Zwiększono również pobór wody z gminy Krapkowice do Gogolina.

Należy nadmienić, iż w związku z akcją gaszenia pożaru budynku PKP, jaki miał miejsce 26 listopada, burmistrz Gogolina Joachim Wojtala podjął decyzję o poborze wody dla miasta Gogolina z gminy Krapkowice. Duży pobór wody z hydrantów podczas akcji gaśniczej spowodował bowiem przedostanie się niegroźnych dla zdrowia zanieczyszczeń, których skutkiem było żółte zabarwienie wody w ostatnim czasie.

Z poważaniem:

Joachim Wojtala Burmistrz Gogolina".

Beata Szczerbaniewicz

Mieszkańcy Gogolina o wodzie: (cytaty z facebooka – dane osobowe do wiadomości redakcji)

***: Rzeczywiście wczoraj zapach chloru był bardzo wyczuwalny. Woda paskudna i droga. Niestety jej stan się sukcesywnie pogarsza. Jaka jest tego przyczyna???

***: Niestety, ale to jest prawda. Woda jest tak chlorowana, że nie można jej użyć do kawy, herbaty czy ugotowania rosołu. Niestety, ale trzeba mieć zapas wody butelkowanej na taką okoliczność. Po kąpieli w łazience fetor chloru, jakby człowiek kąpał się w ACE. Coś jest nie halo!

***:Mocno nie halo. Woda z ujęć podziemnych to po co tyle chloru walą? Jak będę chciał czuć ten zapach pójdę se na basen, z tym że niekoniecznie będę ją pić

***: Niestety mam identyczne spostrzeżenia, w łazience „pachnie" chlorem jak na basenie, do tego reakcje alergiczne na skórze u dziecka

***: Jeden wielki smród w Górażdże

***: Opłaty za wodę kolosalne, a śmierdzi chlorem non stop masakra jakaś zrobiliby w końcu coś z tym

***: W Krapkowicach wczoraj i dziś rano było tak samo. Sam chlor

***: Dokładnie, bardzo mocno czuć.!!

***: Potwierdzam, zapach prania chlor, smak herbaty paskudny, skóra po kąpieli!!!

***: Woda na zmianę albo brudna albo śmierdzi chlorem i to od bardzo długiego czasu

***: Kilka dni temu żółta woda leciała z kranu !

***: Dlaczego nikt z władzy tym tematem się nie zajmie?

***: To prawda woda tragedia !!!

***: Śmierdzi regularnie. Masakra jakaś.

***: Niestety., ale cały czas tak jest.

***: Prawda, tak śmierdzi chlorem że masakra.

***:Woda cuchnie strasznie

***:Płacimy najwięcej za najgorszą wodę, ostatnio moje pranie pomimo dużej ilości płynu do płukania tak było nasiąknięte chlorem że nie da rady tego nosić, do tego syn po takiej kąpieli dostaje wysypki, trzeba coś z tym zrobić bo to paranoja by płacić takie sumy za najgorszą jakość

***: Ostatnio jest wręcz okropnie. Pewnie niewiele osób zdaje sobie sprawę że nadmiar chloru niesie ogromne zagrożenie rakiem pęcherza, białaczki, wątroby i nerek. Ludzie, powinniśmy się skrzyknąć i ruszyć z tematem Gmina Gogolin. Nie może tak być by nam dzieci truli i kazali se za to płacić.

***: Wczoraj wieczorem ok. godz.19-20 ta sołtys wysłał mi takie zdjęcie że na ul. Kolejowej w Górażdżach leci taka woda jak jest w filiżance dla porównania w dzbanku jest herbata. Na ul. Wiejskiej

*** W Obrowcu też bardzo czuć chlor w wodzie może jak w końcu ktoś się zdenerwuje na serio i złoży zawiadomienie o niedopełnieniu przez włodarzy Gogolina obowiązków i narażenie zdrowia mieszkańców zaczną traktować nas poważnie?

eprasa.pl 62cfe759d2

Wybierzcie najlepszych sportowców

Po raz VIII wybierzcie najlepszych sportowców.

NAJPOPULARNIEJSZA ZAWODNICZKA 2019 ROKU

Sms o treści **tk.zk**
po spacji numer kandydata

1. Martyna Diak - karate (ASW Zdzieszowice-Tarnów Opolski)
2. Martyna Gorzellik - siatkówka (PV Volley Gogolin)
3. Alicja Kowohl - siatkówka (PV Volley II)
4. Kinga Łapszyńska-piłka ręczna (Otmęt Krapkowice)
5. Marta Madziała – siatkówka ECO UNIA Opole
6. Amelia Mandziuk - siatkówka (PV Volley III)
7. Sabina Orlik -piłka ręczna (Otmęt Krapkowice)
8. Natalia Staszkiewicz - piłka ręczna (Otmęt Krapkowice)
9. Daria Szelwach - siatkówka (PV Volley I)
10. Agnieszka Szwajnos - siatkówka (PV Volley I)
11. Justyna Taboł - siatkówka (PV Volley I)
12. Julia Wocka - karate (Do Shotokan Krapkowice)
13. Lena Zawadzka – Lekkoatletyka MUKS Czerwionka
14. Karolina Jaworska - zapasy (ZKS Gogolin)
15. Jessica Wróbel - zapasy (ZKS Gogolin)
16. Wikotria Zwydak - zapasy (ZKS Gogolin)

NAJPOPULARNIEJSZY ZAWODNIK 2019 ROKU

Sms o treści **tk.zm**
po spacji numer kandydata

1. Wojciech Dzięcioł – piłka nożna (LZS Racławiczki)
2. Jakub Gomoła –siatkówka (PV Volley Krapkowice)
3. Mariusz Kapłon - piłka nożna (Górnik Januszkowice)
4. Denis Kipka – piłka nożna (MKS Gogolin)
5. Adam Linek – tenis stołowy (LZS Żywocice)
6. Tymoteusz Mizielski-piłka nożna MKS Gogolin, futsal (Bongo Krapkowice)
7. Rafał Niespodziński – piłka nożna (Unia Krapkowice)
8. Paweł Nowak-futsal (Bongo Krapkowice)
9. Mateusz Prefeta - piłka nożna (MKS Gogolin),futsal Bongo Krapkowice)
10. Patryk Smykała – piłka nożna (LZS Walce)
11. Błażej Szczepanek – tenis stołowy (LZS Żywocice)
12. Piotr Szmilewski – futsal (Bongo Krapkowice)
13. Damian Śmieszek – piłka nożna (LZS Dąbrówka Górna)
14. Jarosław Wośko – piłka nożna (Unia Krapkowice)
15. Piotr Wronka –piłka nożna (Otmęt Fans)
16. Tomasz Żurek – piłka nożna (LZS Racławiczki)

NAJPOPULARNIEJSZY TRENER 2019 ROKU

Sms o treści **tk.t**
po spacji numer kandydata

1. Maciej Haupa – piłka ręczna (Otmęt Krapkowice)
2. Maciej Lisicki – futsal Bongo Krapkowice oraz Spiders Krapkowice
3. Jagoda Makselon-siatkówka (PV Volley Krapkowice
4. Robert Malek – siatkówka (PV Volley Krapkowice)
5. Marek Merklinger – piłka nożna (LZS Racławiczki)
6. Adrian Pajączkowski -piłka nożna (MKS Gogolin)
7. Julia Pilarz – siatkówka (PV Volley Krapkowice)
8. Justyna Taboł – siatkówka (PV Volley Krapkowice)
9. Paulina Tietz – siatkówka (PV Volley Krapkowice)
10. Łukasz Wicher – piłka nożna (Unia Krapkowice)
11. Rafał Wolny – piłka nożna (Spiders Krapkowice)
12. Lucjan Ziemba – zapasy (ZKS Górażdże)
13. Krzysztof Bartnik - zapasy (ZKS Gogolin)

SPORTOWY DZIAŁACZ ROKU 2019

Sms o treści **tk.d**
po spacji numer kandydata

1. Piotr Adamek - Otmęt Fans Krapkowice
2. Bartosz Banachowski - prezes KS Otmęt Krapkowice (piłka ręczna)
3. Mariusz Fornol – LZS Dąbrówka Górna (piłka nożna)
4. Roman Hejna – prezes LZS Racławiczki (piłka nożna)
5. Daniel Jasik – prezes Unia Krapkowice (piłka nożna)
6. Adrian Kowolik- prezes MKS Gogolin
7. Michał Winsze – futsal Bongo Krapkowice
8. Lucjan Ziemba – zapasy (ZKS Górażdże)

NAJPOPULARNIEJSZA DRUŻYNA 2019 ROKU

Sms o treści **tk.dr**
po spacji numer kandydata

1. Bongo Krapkowice - futsal
2. LZS Racławiczki – piłka nożna
3. LZS Walce - piłka nożna
4. LZS Żywocice – tenis stołowy
5. MKS Gogolin – piłka nożna
6. Otmęt Fans Krapkowice – piłka nożna
7. Otmęt Krapkowice – piłka ręczna
8. PV Volley Krapkowice – siatkówka
9. Spiders Krapkowice – piłka nożna
10. Unia Krapkowice – piłka nożna
11. ZKS Górażdże - zapasy

Kupon konkursowy do VIII Plebiscytu Sportowego

Kategorie
☐ Zawodniczka ☐ Trener ☐ Zawodnik ☐ Drużyna ☐ Działacz

.....
Imię, nazwisko kandydata lub drużyna

.....
Imię, nazwisko i miejscowość głosującego

Nie ma obowiązku podawania danych osobowych głosującego.

JAK GŁOSOWAĆ?

Numer sms:
71160 - 1 punkt (1,23zł z VAT)
72051 - 2 punkty (2,46zł z VAT)
74567 - 4 punkty (4,92zł z VAT)

Kupon z gazety **(3 punkty)** należy wysłać pod adres:
Plebiscyt Sportowy
Tygodnik Krapkowicki
ul. Sienkiewicza 9
47-300 Krapkowice

LEŚNICKIE CENTRUM MEDYCZNE
OFERUJE WSPARCIE W ZAKRESIE USŁUG MEDYCZNYCH
• ENDOKRYNOLOGII • NEUROLOGII
• GINEKOLOGII • CHIRURGII
• DIABETOLOGII • MEDYCYNY PRACY
• KARDIOLOGII • MEDYCYNY SPORTOWEJ
• DERMATOLOGII • CHIROPLASTYKI
• ORTOPEDII • ZAPEWNIAMY BADANIA LABORATYJNE
• EKG/USG NA MIEJSCU
• LARYNGOLOGII
• OBSŁUGUJEMY PACJENTÓW UBIEZPIECZONYCH W PZU I LUXMED
Plac Narutowicza 14 I 47-150 Leśnica
rejestracja@lcm.org.pl I biuro lsm.org.pl
tel.: 77 414 61 69
www.lcm.org.pl

OPTYKAn SROKA
FIRMA RODZINNA od 1990 roku
KRAPKOWICE
ul. Opolska 4 (DWORZEC PKS)
tel.77 466 53 59
ul. Wolności 9
ZDZIESZOWIECE
ul. Chrobrego 3 (koło PEPCO)
tel. 880 33 11 13
OKULISTA • OPTOMETRYSTA
BADANIE WZROKU 5 DNI W TYGODNIU

Podaruj świąteczny relaks
MG Celsus
NAJLEPSZY PREZENT POD CHOINKĘ
ROZGRZEJ SIĘ:
- MASAŻ CZEKOLADĄ
- MASAŻ MIODEM
- ZABIEG FIRMOWY BOUNTY
GABINET MASAŻU CELSUS
Michał Golik
ul. Katowicka 67b/1, 45-061 Opole
Tel. 794 667 376
www.celsusmasaz.pl
facebook.com/CelsusMG #CelsusMG

TomiMarkt
Oferta ważna 10/12/19 - 16/12/19
CENA W OFERCIE OBOWIĄZUJE WE WSZYSTKICH PLACÓWKACH TOMIMARKT
BURAK op. 10kg
Kraj pochodzenia: POLSKA
OFERTA WAŻNA W DNIACH: 13.12-17.12.2019 r.
0,80 zł/kg 23,99 7,99 zł/op
MADEJ WRÓBEL GOLONKA WIEPRZOWA tylna
OFERTA WAŻNA W DNIACH: 13.12-14.12.2019 r.
11,99 8,49 zł/kg
1/2 LITRA PIWA ZAWIERA 25 GRAMÓW CZYSTEGO ALKOHOLU ETYLOWEGO. SPRZEDAŻ ALKOHOLU OSOBOM DO LAT 18 JEST PRZESTĘPSTWEM
PIWO WARKA 500ml CLASSIC 4,44 zł/l
2,22 zł/szt CENA PRZY ZAKUPIE 3 SZTUK
ADMAT GROCH ŁUSKANY 400g
2,73 zł/kg 1,49 1,09 zł/szt
NOWOŚĆ
BIELMAR MASŁO KLAROWANE 400g z dodatkiem oleju rzepakowego
32,48 zł/kg 15,99 12,99 zł/szt
HAM KIEŁBASA BIAŁA SUROWA
23,99 19,99 zł/kg
WIEJSKA SPIŻARNIA CUKIER TRZCINOWY 380g DEMERARA
7,87 z/kg 3,99 2,99 zł/szt
WOOLITE PŁYN DO PRANA 4,5l color, dark
5,55 zł/l 29,99 24,99 zł/szt
Większość sklepów akceptuje karty płatnicze:
Ceny w ofercie handlowej TomiMarkt obowiązują, jeśli nie wystąpił błąd w druku lub do wyczerpania zapasów. TomiMarkt zastrzega sobie prawo do zmian podanych w ofercie handlowej. TomiMarkt nie ponosi odpowiedzialności za błędy w druku. Zdjęcia zamieszczone w ofercie mogą odbiegać od produktów znajdujących się w sprzedaży. Oferta konsumencka nie dotyczy klientów hurtowych. Wszystkie ceny zawierają podatek VAT.

eprasa.pl 62cfe759d2

Pełna księgowość, wirtualne biuro, ubezpieczenia, obsługa w języku niemieckim, zwrot podatku z zagranicy. Biuro Rachunkowe PROSPERITA rozwiąże każdy problem

Centrum biznesowe PROSPERITA

Na co dzień pracują zarówno z małymi podatnikami jak i dużymi spółkami. Zajmują się księgowością (także pełną), sprawami kadrowo – płacowymi ale to nie wszystko. Oferują także klientom usługi związane z odzyskaniem podatku z zagranicy i usługę „wirtualnego biura" - dla klientów potrzebujących adresu do prowadzenia działalności. Na miejscu mają wsparcie prawne, do dyspozycji są specjaliści od RODO oraz możliwość załatwienia za pośrednictwem biura: kredytów, leasingów i atrakcyjnych ubezpieczeń. O ofercie firmy, która staje się lokalnym centrum biznesowym oraz o świetnej grudniowej promocji opowiada Beata Menzel właścicielka Biura Rachunkowego PROSPERITA.

- Podobno na grudzień i styczeń przygotowała pani wyjątkową promocję dla nowych klientów?

- Zgadza się, najbliższe miesiące to najlepszy czas na zmianę biura rachunkowego. Często trafiają do nas klienci, którzy mieli biuro w złej lokalizacji, spotkali się z niekompetencją, brakiem terminowości, czy brakiem obsługi w innych językach. Przychodzą do nas także klienci chcący negocjować ceny, na co też jesteśmy otwarci ponieważ mając wiele rozwiązań biznesowych możemy sobie na to pozwolić. Co do promocji to klienci, którzy przyjdą do naszej firmy w grudniu lub w styczniu, zapłacą przez pierwsze dwa miesiące tylko połowę płatności za usługę. Aż 50% rabatu, to w przypadku dużych firm naprawdę spora oszczędność. Z kolei dla stałych klientów wprowadziliśmy system rabatowej rekomendacji, dzięki któremu każdy może zapłacić dużo mniej za nasze usługi.

- Gdzie znajduje się Biuro Rachunkowe Prosperita?

- Nasze biuro znajduje się w bardzo dobrej lokalizacji w Gogolinie przy ul. Malińskiej 1. Znaleźć można nas w budynku tuż obok warsztatu samochodowego Beno. Mamy wielu klientów z Gogolina i Krapkowic między innymi dlatego, że biuro znajduje się przy autostradzie i obwodnicy miasta. Dzięki temu, że oferujemy również możliwość odbioru dokumentów od klientów, to obsługujemy obecnie firmy z całej Opolszczyzny. Oprócz Gogolina nasze oddziały znajdują się również w Kędzierzynie-Koźlu oraz w Gliwicach.

- Co znajduje się w ofercie Biura Rachunkowego PROSPERITA?

- Obsługujemy zarówno małych, średnich podatników jaki duże firmy na pełnej księgowości. Oczywiście zajmujemy się także sprawami kadrowo – płacowymi. Oprócz tego pomagamy klientom w corocznym rozliczania PIT-ów oraz w odzyskaniu zwrotu podatku i świadczeń z zagranicy z większości krajów Unii Europejskiej.

Od jakiegoś czasu świadczymy usługę tzw. wirtualnego biura, która pozwala klientowi pod naszym adresem otworzyć i prowadzić swoją działalność gospodarczą. W dzisiejszych czasach wiele firm, nie potrzebuje swojej placówki stacjonarnej, której posiadanie wymaga wynajmu lokalu i płacenia czynszu. Klient zamiast tego może skorzystać z wirtualnego biura, założyć działalność pod naszym adresem i opłacać jedynie niewielką opłatę administracyjną. To bardzo sensowne rozwiązanie ograniczające koszty.

- Dlaczego warto wybrać usługi właśnie biura PROSPERITA?

- Z trzech prostych powodów: finansów, świetnej kadry i kompleksowej oferty naszego rozwijającego się centrum biznesowego. W kwestii finansów warto skorzystać z naszej propozycji, ponieważ proponujemy atrakcyjne pakiety usług i potrafimy dla każdego znaleźć satysfakcjonujące rozwiązanie cenowe.

Nasi klienci doceniają też kompleksowość naszej oferty ponieważ mogą u nas załatwić wiele spraw zarówno firmowych jak i prywatnych. Oprócz usług księgowych, pomagamy klientom w załatwieniu na bardzo preferencyjnych warunkach kredytów, leasingów, ubezpieczeń: na życie, OC, samochodowych, szkolnych itp. Dla przedsiębiorców istotne jest to, że w naszym biurze można na miejscu skonsultować się ze specjalistami od ochrony danych osobowych, a współpracująca z nami kancelaria adwokacka zapewnia firmom pełną obsługę prawną.

Jeśli chodzi zaś o kadry, to zatrudniamy tylko najlepszych i doświadczonych specjalistów. Pomimo, że przepisy ulegają ciągłym modyfikacjom, to kadra ponad dwudziestu osób Biura Rachunkowego PROSPERITA zawsze potrafi rozwiązać każdy problem.

Zapraszamy

Biuro Rachunkowe Prosperita
Beata Menzel

Ul. Malińska 1, Gogolin

Tel. 798527527, 774749227

Materiał partnera

eprasa.pl 62cfe759d2

Krótsze i wygodniejsze podróże na Opolszczyźnie

Modernizacja linii kolejowej między Kędzierzynem-Koźlem a Opolem Zachodnim, warta 630 mln zł, to największa inwestycja kolejowa w województwie opolskim. Projekt PKP Polskich Linii Kolejowych S.A. ma istotne znaczenie dla regionu, Polski i Europy. Krótsze podróże i komfortowe perony na magistrali E30 zwiększą możliwości kolei w ruchu lokalnym, regionalnym i dalekobieżnym.

Kędzierzyn-Koźle

Kędzierzyn-Koźle

Projekt „Prace na linii kolejowej E30 na odcinku Kędzierzyn-Koźle – Opole Zachodnie" realizowany jest od września 2017 roku. Zakończenie całego Projektu planowane jest na 2023 r.

Cały czas utrzymany jest rozkładowy ruch pociągów. Przebudowano już dwa tory na odcinku od Gogolina przez Zdzieszowice do Raszowej. Gotowa jest sieć trakcyjna. W Zdzieszowicach i Raszowej zainstalowano nowe rozjazdy, które pozwolą na płynne i bezpieczne przejazdy pociągów przez stacje.

Na odcinku z Górażdży do Opola Groszowic wymieniane są tory i montowana nowa sieć trakcyjna. Kontynuowana jest również przebudowa torów i wymiana rozjazdów w obrębie Gogolina, Przywor Opolskich, Groszowic i Górażdży. Widać prace na odcinku między Kędzierzynem-Koźlem a Raszową. W obrębie stacji montowane są nowe rozjazdy i tory.

Na całym 44-kilometrowym odcinku linii z Kędzierzyna-Koźla do Opola przebudowanych będzie 66 obiektów inżynieryjnych. Prace obejmą 4 wiadukty i 8 mostów, między innymi nad Kłodnicą i Kanałem Gliwickim. Poziom bezpieczeństwa zwiększy przebudowa 27 przejazdów kolejowo-drogowych.

Dla pasażerów zwiększy się komfort podróży

Pozytywnie zmieniają się stacje i przystanki. W Zdzieszowicach, Jasionie, Gogolinie i Górażdżach są już nowe perony. Rozpoczęła się przebudowa peronu nr 3 w Kędzierzynie- Koźlu.

Zdzieszowice

W ramach inwestycji przebudowanych zostanie 20 peronów, Wszystkie będą wyższe, dzięki czemu wsiadanie i wysiadanie z pociągu będzie łatwiejsze. Perony zostaną wyposażone w nowe oświetlenie oraz czytelnie oznakowane. Podróżni będą mogli korzystać z wiat i ławek. Wszystkie obiekty modernizowane przez PKP Polskie Linie Kolejowe SA dostosowane są do potrzeb osób o ograniczonej możliwości poruszania się.

W Gogolinie dostęp do pociągów ułatwi nowe przejście podziemne prowadzące z miasta na perony. Będą również zamontowane windy. Podobne ułatwienia zaplanowano na stacjach w Zdzieszowicach, Gogolinie i Opolu Groszowicach oraz na przystanku Opole Grotowice.

Dzięki odpowiedniemu przygotowaniu linii, po odbiorach, pociągi osiągną prędkość do 160 km/h. Wówczas skróci się czas przejazdu. Z Kędzierzyna-Koźla do Opola podróż najszybszym składem wyniesie ok. 25 minut. To będzie bardziej konkurencyjna oferta podróży niż kurs samochodem. Dobry dostęp do kolei, większa częstotliwość kursowania pociągów i krótsze podróże, sprawią, że kolej stanie się atrakcyjnym środkiem transportu w codziennych podróżach i dalszych wyjazdach.

Większe możliwości przewozu towarów

Linia kolejowa z Kędzierzyna-Koźla do Opola, ma szczególne znaczenie dla przewozów towarowych w skali kraju i Europy. W pobliżu znajdują się kluczowe zakłady przemysłowe Opolszczyzny, dla których transport koleją stanie się bardziej opłacalny.

Obecnie na modernizowanym odcinku jeździ około 90 pociągów na dobę, z czego prawie połowa to pociągi towarowe. Po zakończeniu prac składy towarowe pojadą z prędkością do 120 km/h. Zwiększy się także przepustowość linii, co pozwoli na uruchomienie większej liczby pociągów. Inwestycja umożliwi wzrost przewozów i sprawny transport cięższych ładunków. Więcej towarów trafi na tory. Ponieważ kolej jest najbardziej ekologicznym i najefektywniejszym pod względem wykorzystywania zasobów środkiem transportu to lepsze jej wykorzystanie przyniesie również korzyści dla środowiska naturalnego.

Projekt „Prace na linii kolejowej E30 na odcinku Kędzierzyn-Koźle – Opole Zachodnie" realizowany przez PKP Polskie Linie Kolejowe SA jest współfinansowany przez Unię Europejską z Instrumentu „Łącząc Europę".

Przywory Opolskie

Wyłączną odpowiedzialność za treść publikacji ponosi jej autor. Unia Europejska nie odpowiada za ewentualne wykorzystanie informacji zawartych w takiej publikacji.

PKP Polskie Linie Kolejowe S.A. ul. Targowa 74, 03-734 Warszawa
www.plk-sa.pl / www.plk-inwestycje.pl / www.portalpasazera.pl / www.funduszeeuropejskie.gov.pl

PKP POLSKIE LINIE KOLEJOWE S.A. Rzeczpospolita Polska Współfinansowane przez instrument Unii Europejskiej „Łącząc Europę"

Projekt „Prace na linii kolejowej E30 na odcinku Kędzierzyn-Koźle – Opole Zachodnie" jest współfinansowany przez Unię Europejską z Instrumentu „Łącząc Europę".

eprasa.pl 62cfe759d2

Weekend cudów za nami!

Setki kilometrów, dziesiątki godzin, stosy dokumentów oraz niekończące się telefony i wiadomości od darczyńców. Tak wyglądały ostatnie tygodnie pracy wolontariuszy biorących udział w „Szlachetnej Paczce". Dzięki tej niezwykłej aktywności, w ten weekend na wielu twarzach pojawił się uśmiech i łzy szczęścia.

Sercem akcji - podobnie jak w poprzednich edycjach - było krapkowickie starostwo, służące wolontariuszom za miejsce spotkań i magazyn. Tu też odbyła się wigilia podsumowująca tegoroczne działania.

- Cieszę się, że co roku na terenie naszego powiatu jest tyle osób chętnych do pomocy i sprawienia, że przynajmniej w kilku domach podczas świąt będzie mniej zmartwień i trosk - mówił starosta krapkowicki Maciej Sonik wręczając wolontariuszom charakterystyczne czerwone koszulki zanim jeszcze ci wyruszyli rozdawać prezenty.

Nie bez powodów finał Szlachetnej Paczki nazywany jest weekendem cudów. - Od kilku lat wspierając w tej akcji krapkowicką i zdzieszowicką drużynę „Super W" jesteśmy świadkami tego, jak na pozór niemożliwe, staje się możliwe - mówi wicestarosta Sabina Gorzkulla.

Szlachetne Paczki mają moc zmieniania życia. Rodziny włączone do programu otrzymują bowiem nie tylko wsparcie materialne, ale przede wszystkim impuls do zmiany.

(nika)

Królowa Saba i Maria Magdalena bohaterkami spotkania

Historie potężnych kobiet, które miały wpływ na losy świata stały się znakiem rozpoznawczym pisarki Ewy Kassali. Po Żądzach Kleopatry, Boskiej Nefretete i Hatszepsut przyszedł czas na kolejne książki, których bohaterkami stały się królowa Saba i Maria Magdalena. Im też poświęcone było ubiegłotygodniowe spotkanie z autorką w krapkowickim starostwie.

W swoich książkach Ewa Kassala łączy szerokie naukowe zgłębianie tematu (każda powieść powstaje przy konsultacji z historykami) z literackim talentem, dzięki czemu czytelnik może poczuć atmosferę starożytnego świata. - Stawiając każdy krok z bohaterkami powieści dostrzegamy ich emocje, rozumiemy dylematy i też mamy wątpliwości, czy to co czynią jest właściwe - mówiła autorka, do uczestników spotkania.

Wielu z nich podkreślało, że ponadgodzinne spotkanie było jak podróż w czasie.

- Dzieje się tak między innymi dlatego, że bohaterki nie tylko są dokładnie osadzone w fabule, ale wiele osób może się z nimi utożsamiać, bo np. Maria Magdalena tak jak my kocha, błądzi, cierpi, waha się, marzy o miłości wiecznej i ponadczasowej - zauważa Kassala.

Po spotkaniu była okazja, aby zrobić sobie pamiątkowe zdjęcie, otrzymać autograf, a nawet przymierzyć królewską koronę.

(nika)

Choinka pełna kolorów i pięknych ozdób!

To już niemal tradycja, że w dzień św. Mikołaja w krapkowickim starostwie uczniowie Zespołu Szkół Specjalnych im. Juliana Tuwima i uczestnicy Warsztatów Terapii Zajęciowej ubierają choinkę. Dzięki nim - również w tym roku - drzewko w kilka chwil stało się kolorowe i wprowadziło prawdziwą świąteczną atmosferę.

Przygotowania do zdobienia trwały od kilku tygodni, bo większość elementów, które znalazły się na choince, to efekt pomysłowości i własnoręcznej pracy. Na prezenty pod nią przyjdzie jeszcze poczekać, ale w dzień św. Mikołaja nie mogło obyć się bez upominków od staruszka z siwą brodą, które przekazali wszystkim uczniom, uczestnikom warsztatów i ich opiekunom starosta krapkowicki Maciej Sonik i wicestarosta Sabina Gorzkulla.

(nika)

FLESZ

Nowa siedziba Chespy otwarta!

Zaczynali we dwoje, dziś zatrudniają 600 pracowników. Otwarcie nowej siedziby firmy Chespa mieszczącej się w Choruli przy ulicy Opolskiej było okazją do przypomnienia początków, ale też przedstawienia planów na przyszłość, bo nowy obiekt - to jak wielokrotnie podkreślano w poniedziałek 3 grudnia - początek nowej drogi. - Myślę, że to też symboliczny dowód sukcesu, gdy firma po 28 latach swojej działaności zmienia swoją siedzibę, bo dotychczasowa staje się mała. Nas cieszy to, że mimo iż firma wyprowadziła się z Krapkowic, to nadal znajduje się na obszarze powiatu krapkowickiego - mówiła wicestarosta Sabina Gorzkulla, przekazując założycielom - państwu Teresie i Joachimowi Siekierzom, a także obecnemu prezesowi Markowi Siekierze życzenia, aby kolejne lata były równie owocne i dostarczyły przynajmniej tyle samo powodów do satysfakcji!

Spotkanie opłatkowe

Spotkanie opłatkowe zorganizowane przez Uniwersytet III Wieku w Krapkowicach to okazja, aby studentkom i studentom tego stowarzyszenia złożyć życzenia wesołych i zdrowych świąt. Biorąc pod uwagę ich aktywność, pilność i zaangażowanie wszyscy „słuchacze" zasłużyli na prezenty od św. Mikołaja. Wyjątkowe książki Ewy Kassali pod tytułem „Maria Magdalena" wręczył uczestnikom starosta krapkowicki Maciej Sonik. Świąteczną atmosferę dopełnił przepiękny koncert Klubu Wokalisty z Krapkowic.

Komisja Bezpieczeństwa i Porządku

Komisja Bezpieczeństwa i Porządku na ubiegłotygodniowym posiedzeniu podsumowała okres wakacyjny w powiecie krapkowickim. W zorganizowanych turnusach na terenie naszego powiatu udział wzięło 1500 osób. Najatrakcyjniejsze miejsca, które przyciągają do nas dzieci i młodzież spoza powiatu, to Moszna Zamek, Stadnina KONI Moszna LKJ Moszna i Rueda Wakepark. Dzięki sprawności organizatorów, pracy służb i działaniom profilaktycznym, wypoczynek przebiegł bezpiecznie. Ponadto podczas komisji omówiono przygotowania do akcji zimowej. Komisja jednomyślnie zaopiniowała też projekt budżetu powiatu na 2020 rok w zakresie bezpieczeństwa.

Joanna Bassek

eprasa.pl 62cfe759d2

Srebrna Lena

W minionym tygodniu Lena Zawadzka z Krapkowic została biegową wicemistrzynią w swojej kategorii podczas Halowych Mistrzostwach Polski Czwartków Lekkoatletycznych w Spale.

We wtorek,2 grudnia Lena Zawadzka wystartowała w biegu na 60 metrów w kategorii 12-latków, gdzie startowała z zawodniczkami rok starszymi od siebie. Młoda biegaczka z Krapkowic zdobyła wicemistrzostwo Polski.

Medale wręczał Marian Woronin, rekordzista Polski w biegu na 100 metrów, mistrz Europy oraz wicemistrz olimpijski. To właśnie on jest inicjatorem zawodów. Czwartki lekkoatletyczne to zawody sportowe dla dzieci do lat 12, w których udział wzięło około 500 uczniów szkół podstawowych. Celem imprezy jest wybór najlepszych młodych sportowców z całej Polski. Podczas mistrzostw młodzi zawodnicy rywalizowali w następujących konkurencjach: bieg na 60 m, 300 m oraz 600 m, skok w dal, skok wzwyż.

Lena zdobyła w Spale wicemistrzostwo Polski.

(dodi), fot. archiwum prywatne

Seniorzy też lali wosk

W sobotę 23 listopada w Krapkowickim Domu Kultury spotkali się członkowie Uniwersytetu III Wieku w Krapkowicach na zabawie andrzejkowej.

Zabawom i pląsom nie było końca.

Sala była wypełniona do ostatniego miejsca, w czasie imprezy przygrywał zespół muzyczny, było też tradycyjne lanie wosku oraz gry i zabawy. Niespodzianką wieczoru był piękny występ wokalny jednej z uczestniczek dedykowany zebranym. Andrzejki były bardzo udane i członkowie uniwersytetu mieli okazję spędzić wesoło wieczór. Najważniejsze, że organizatorom udało się zachęcić seniorów do wyjścia z domu i aktywnie spędzić czas.

Taka impreza była możliwa dzięki wsparciu Starostwa Powiatowego w Krapkowicach, które stale wspiera inicjatywy tej grupy wiekowej.

(nika)

Stara poczta – ktokolwiek widział, ktokolwiek wie...

Szanowna Redakcjo, w nawiązaniu do akcji odsłonięcia rysunków na ścianach wnęki wejścia do krapkowickiej poczty (apel był drukowany na łamach naszej gazety kilka tygodni temu - red.), proszę o ustosunkowanie się do przesłanego apelu (...).

W związku z przychylnym stanowiskiem Poczty Polskiej, w sprawie akcji odsłonięcia i renowacji przedwojennych rysunków, które przyozdabiały wnękę wejścia do poczty, przy ul. Opolskiej 30 w Krapkowicach, zwracam się z apelem do czytelników „Tygodnika Krapkowickiego" o przejrzenie swych zdjęć, kartek, książek, znajdujących się w domowych archiwach (...). Akcja poszukiwawcza zdjęć z motywem rysunków ma na celu ustalenie ich autorstwa, daty powstania, daty zamalowania oraz powojennych losów. Ze wstępnych badań wynika, że ich pierwowzorem są ryciny z XVI, XVII i XVIII wieku. Jednak współczesne dostępne źródła oprócz już nam znanych zdjęć, niewiele wnoszą do sprawy. Dlatego też, jeżeli ktokolwiek z Państwa posiada jakąkolwiek wiedzę na temat tych rysunków, to proszę o kontakt z redakcją lub mailowo z wnioskodawcą akcji: Adam Taradejna - adam.astee@gazeta.pl

Z góry dziękuję za każdą informację!

Opłatek w garażu

Boże Narodzenie to wyjątkowy czas, w którym przede wszystkim powinniśmy doceniać spotkania z bliskimi.

Z tej okazji Starodawni w Sercu Opolszczyzny zapraszają miłośników i pasjonatów starej motoryzacji na świąteczną kolację oraz kolędowanie przy muzyce na żywo. Jak przystało na fanów starej motoryzacji kolacja będzie miała miejsce w garażu w otoczeniu klasyków.

Świąteczna kolacja odbędzie się w piątek 20 grudnia, o godzinie 17:00 w Kórnicy przy ul. Prudnickiej w Tomala Auto Centrum.

(dodi)

W Żużeli balowali andrzejkowo

Koniec listopada to czas andrzejkowych zabaw - również w Żużeli.

W tej miejscowości już tradycyjnie odbył się bal andrzejkowy zorganizowany przez rodziców dzieci przedszkolnych oraz personel przedszkola w Żużeli. Podczas zabawy na parkiecie bawiło się 36 par. Te, przy wspaniałej muzyce, o którą zadbał DJ Mathias, bawiły się niemalże do białego rana.

Celem imprezy była nie tylko wspaniała zabawa, ale także pozyskanie pieniędzy na potrzeby przedszkola w Żużeli.

Organizatorzy składają serdeczne podziękowania wszystkim uczestnikom balu oraz tym, którzy przyczynili się do jego zorganizowania i wsparli tę inicjatywę.

Podczas zabawy wsparto potrzeby przedszkola w Żużeli.

Do grona sponsorów należą:

Szkółka Ogrodnicza Bąków B. B. Tarnowscy,

Zamek Moszna,

Good Mills Polska Sp. z o.o. Stradunia,

Pizzeria Red Pepper Krapkowice,

Agroland Sp. z o.o. Gospodarstwo Rolne państwa Marks,

Synergia Fitness Krapkowice,

Anna Suchanek,

Grill Bar Renata Mayer Krapkowice,

Salon Fryzjerski „Twój Styl" Pampuch,

Pracownia Fryzur Patrycja Kulas,

Gabinet kosmetyczny Agnieszka Chmielewska,

Pizzeria i restauracja BIANKO Biała,

Studio fryzur IDEALIA Krapkowice,

Restauracja Italian Ambiente Strzeleczki,

Salon fryzjerski Aleksandra Wyszka,

Rodzice,

Tygodnik Krapkowicki.

(mar)

Mikołaj z wizytą w Kórnicy

W minioną niedzielę do dzieci z Kórnicy przyjechał mikołaj, ale żeby otrzymać od niego podarek, należało odpowiedzieć na niełatwe pytania.

W niedzielę 8 grudnia w sali w Nowym Dworze odbyło się spotkanie adwentowe przygotowane przez koło DFK Kórnica. Zaproszono na nie wszystkie pokolenia: od dziadków i babć, przez rodziców, po dzieci, dla których największą atrakcją było pojawienie się mikołaja.

Patron wszystkich dzieci przyjechał do nich z prezentami, ale aby je otrzymać, najmłodsi musieli odpowiedzieć gościowi na pytania, czy byli grzeczni cały rok, słuchali rodziców i regularnie się modlili. Mikołaj przepytywał też rodziców i dziadków, podwyższając im poprzeczkę i sprawdzając ich znajomość modlitw i pieśni adwentowych.

Koło DFK zorganizowało spotkanie dla wszystkich pokoleń.

Spotkanie przebiegało w miłej atmosferze, przy kawie, kołoczu i ciepłej kolacji, wśród występów artystycznych. W sumie, łącznie z dziećmi, wzięło w nim udział ponad 100 osób.

(asmo)

Można jeździć bezpieczniej

W wydaniu „Tygodnika Krapkowickiego" z 5 listopada (nr 44, artykuł „Kiedy namalują pasy?") poruszyliśmy temat braku oznakowania poziomego na skrzyżowaniu ulic Ks. Koziołka i 3 Maja. W ostatnim tygodniu drogowcy pojawili się na miejscu i namalowali znaki na jezdni.

Problem pojawił się w tym miejscu po załataniu wyrwy, jaka powstała po przejściu przez Krapkowice 27 lipca potężnej ulewy. Przez trzy tygodnie dziura była ogrodzona, a kierowcy musieli się trochę natrudzić, żeby ominąć przeszkodę. W końcu została załatana, pojawił się jednak kolejny problem. Po remoncie nie zostało odtworzone oznakowanie poziome.

Zgłosiła się do nas czytelniczka (dane do wiadomości redakcji), która była świadkiem kilku niebezpiecznych sytuacji na drodze, do których doszło w tym miejscu. Na szczęście udało się uniknąć wypadku, ale niewiele brakowało, by do tego doszło.

Drogowcy pojawili się na miejscu w zeszłym tygodniu.

W okolicy skrzyżowania często tworzyły się też korki, ponieważ kierowcy jadący od Krapkowic i skręcający w ul. 3 Maja ustawiali się zbyt blisko prawej strony, co z kolei uniemożliwiało przejazd w stronę Gogolina. W minionym tygodniu oznakowanie zostało odtworzone, co z pewnością ułatwi życie wielu kierowcom.

(madzia), fot. (kb)

eprasa.pl 62cfe759d2

Zaoferowała wróżbę, a ukradła obrączkę

Policjanci z Opola zatrzymali 54-letnią kobietę i 21-latka. Kilkanaście godzin wcześniej mieli napaść przypadkowego przechodnia i zabrać mu telefon. Później kobieta zaoferowała wróżenie z ręki pewnemu mężczyźnie czekającemu na przystanku autobusowym. Ten zbyt późno zorientował się, że właśnie traci obrączkę z palca. Oboje zostali już tymczasowo aresztowani i usłyszeli zarzut rozboju. Kobieta odpowie dodatkowo za kradzież. Grozi im teraz do 12 lat więzienia.

Do zdarzenia doszło w Opolu. Do policjantów zgłosił się 43-latek, który zawiadomił o rozboju. Z jego relacji wynikało, że kilka godzin wcześniej na jednej z ulic w mieście został napadnięty. Najpierw kobieta miała prosić pokrzywdzonego o pieniądze, kiedy ten odmówił ich wydania, wówczas miał zostać zaatakowany przez towarzyszącego jej mężczyznę. Napastnicy zabrali mu telefon komórkowy i oddalili się.

Kryminalni z komendy miejskiej zajęli się tą sprawą i ustalili jej okoliczności. Funkcjonariusze na podstawie zebranych dowodów wytypowali ewentualnych sprawców i ustalili ich tożsamość. Godzinę po zdarzeniu, kobieta o podobnym rysopisie pod pretekstem wróżenia z ręki, miała skraść obrączkę mężczyźnie. Rzecz działa się na jednym z przystanków autobusowych w mieście.

Już następnego dnia kryminalni nie mieli wątpliwości kto stoi za rozbojem i kradzieżą. Najpierw policjanci zatrzymali 21-latka, a kilka godzin później 54-letnią mieszkankę Opola. Oboje usłyszeli zarzut rozboju, kobieta dodatkowo odpowie za kradzież biżuterii. Sąd wobec nich zastosował tymczasowy trzymiesięczny areszt. Za popełnione przestępstwa grozi im kara do 12 lat więzienia.

(nika)

Wszystkim przyjaciołom, byłym uczniom ze Steblowa,
delegacjom oraz księżom proboszczom
Krzysztofowi Pustelakowi, Józefowi Maślance,
Henrykowi Pocześniokowi oraz wszystkim tym,
którzy uczestniczyli w ostatniej drodze najukochańszej
żony, mamy, babci i prababci

Stanisławy Kajzer

najgłębsze wyrazy wdzięczności
składają
mąż Henryk, córka Grażyna
i syn Artur z rodziną

„Pan Bóg zabiera człowieka wtedy,
gdy widzi że zasłużył sobie na niebo”

Serdeczne podziękowania
krewnym, przyjaciołom,
znajomym, sąsiadom
oraz wszystkim,
którzy wzięli udział w uroczystości pogrzebowej

śp. Bernarda Lyka

składa
Rodzina

Kącik Kulinarny Pani Irenki

Zdrowe sałatki

Cóż byśmy poczęli bez sałatek? Towarzyszą nam zawsze i wszędzie. I nieważne, czy jest to domowa kolacja, czy wystawne przyjęcie - sałatek zabraknąć nie może. A jest ich taka masa, że czasem trudno zdecydować się na nowości i bazujemy na tej znanej od niemal wieków – kartoflanej, która jest najmniej zdrowa. W Polsce drugie danie raczej nie może się obejść bez surówki czy właśnie prostej sałatki. Często jest to kapusta, zielona sałata czy surówka z jakichś warzyw. To bardzo dobry zwyczaj, bo po prostu bywają one bombą witaminową. W kuchniach zachodnich, sałatki często je się jako przystawki, choć bywają one także podawane jako dania główne. Są wtedy obfitsze i często z mięsnymi dodatkami. Proponuję dziś sałatkę, która świetnie sprawdzi się na co dzień, ale także na świątecznym stole. A jako, że Boże Narodzenie już za pasem, to możemy ten przepis sprawdzić tym bardziej. Głównym jej składnikiem jest wędzony łosoś. Ryba ta, będąca synonimem luksusu, wcale nie musi być bardzo droga i jest łatwo dostępna. Warto przy okazji wiedzieć, że w 100g łososia, znajduje się aż 20g cennego białka. Poza tym mięso tej ryby zawiera wiele kwasów omega 3, opóźniające procesy starzenia i normalizujące ciśnienie krwi. Ma też mięso z łososia właściwości przeciwzakrzepowe, bowiem jego regularne spożywanie zmniejsza poziom złego cholesterolu, co w konsekwencji działa przeciwmiażdżycowo. Media twierdzą, że najlepszy łosoś, to ten norweski. Inne zaś alarmują, że zawiera on trujące składniki. Podobnie jak i atlantycki. Bywa też hodowlany. Jednak Norwegowie jedzą go niemal bez umiaru i cieszą się świetnym zdrowiem i długowiecznością. Poza tym łosoś dobry jest na depresję i wpływa na zdrowy wygląd naszej skóry. A wszystkie dodatkowe składniki naszej sałatki też są bardzo zdrowe i przyczynią się do zwiększenia naszej odporności w tym trudnym okresie ni to zimy, ni to jesieni. A więc proszę Państwa, oto:

Lekka i zdrowa sałatka z łososia

Składniki:

-250g wędzonego łososia (może być w całości, paczkowany lub w najtańszej formie, jako ścinki lub tzw. „brzuszki”

-kilka ugotowanych jajek na twardo (w zależności od ich wielkości 5 – 7 szt.)

-1 czerwona cebula

- 1 puszka czerwonej fasoli

- pęczek świeżego szczypiorku

- 3 spore łyżki naturalnego jogurtu – może być typu greckiego

- 1 spora łyżka delikatnej musztardy (kremska, delikatesowa)

- szczypta świeżo zmielonego pieprzu

- jak ktoś lubi, może dodać łyżeczkę dobrego chrzanu

Przepis:

- łososia rozdrabniamy i możemy go przez chwilkę obsmażyć na patelni; ja lubię smak wędzonego łososia, więc nie obsmażam

- fasolę z puszki odcedzamy; jak jest dobrej jakości, nie musimy jej płukać

- jajka po ugotowaniu na twardo dość drobno siekamy, podobnie jak i czerwoną cebulę oraz szczypiorek

- wszystkie składniki umieszczamy w sporej misce, dodajemy jogurt i musztardę

- delikatnie mieszamy i doprawiamy pieprzem; raczej nie musimy solić, bo łosoś bywa już słony.

Podajemy sałatkę po „przegryzieniu” w ozdobnych pucharkach. Jest wykwintna i sycąca, poza tym ładnie wygląda i jest po prostu pyszna.

Pani Irenka

FELIETON Przymrużonym okiem

Black Friday

Czarny piątek w handlu, to tradycja rodem ze Stanów Zjednoczonych. A tak na marginesie, ileż to świąt i trendów przejęliśmy już z tego pięknego kraju? A to Walentynki, a to Halloween, czy inspiracje w modzie, jedzeniu i zachowaniu, nie mówiąc już o wtrętach językowych. Szczególnie duże sieci handlowe, chcąc nakręcać koniunkturę, krzyczą do nas natarczywymi reklamami, od których trudno uciec, są bowiem wszędobylskie.

A Czarny Piątek w Ameryce, wymyślony został po to, by pod koniec listopada, wyczyścić półki sklepowe ze starszym asortymentem i przygotować miejsce pod nowy, świąteczny towar. Ponoć do USA w tym czasie, wybierają się nawet Polacy, których na to stać. Oczywiście nie po jakiś tam telewizor czy pralkę, bo tego do samolotu nie zabierze, ale np. po supermodną kreację bądź buciki. Wydawać się to może jednak sztuką dla sztuki i snobizmem. A jednak wyprzedaże w Stanach przynoszą efekt, bo obniżki sięgają ponad 50%, a ludzie wręcz zabijają się, by być pierwszymi, zaraz po otwarciu sklepu i często biegnąc wzdłuż półek, biorą do koszyka co popadnie. Dochodziło już do wypadków śmiertelnych przy podobnych okazjach. Czy jest to autentyczna potrzeba zakupu czegokolwiek po mocno atrakcyjnej cenie, czy już psychoza i imperatyw kategoryczny, kreowany przez modę, media i owe reklamy? Pewno wszystko po trochu. A u nas? Niewątpliwie przyjemnie jest coś kupić taniej. I nieważne, czy to mydełko czy samochód. A jednak, obserwując zachowania marketingowców w dużych sieciach, bazują oni ciągle na jakichś promocjach. Na dźwięk tego słowa, odczuwamy dreszczyk podniecenia, że oto jesteśmy chytrzy i zapobiegliwi, bo zamiast jednej kostki masła kupujemy trzy i oszczędzamy złotówkę, nie bacząc, że być może ta trzecia kostka po prostu zjełczeje.

A handlowcy zacierają ręce, że oto znowu nabili klienta w butelkę. Dziwić może skala niektórych obniżek, która sięga często np. 40% starej ceny. Nasuwa się nieodparcie pytanie, jaka więc była pierwotna marża na ten towar? Ponad 40-50 procentowa? No, bo chyba handlowcy nie chcą sprzedawać czegokolwiek poniżej ceny hurtowej. No, chyba że są filantropami. Tak więc nieco irytujące bywają te wszystkie promocje, wyprzedaże, okazje, etc. A jeszcze bardziej denerwują reklamy. Szczególnie te, które dotyczyły osławionego Black Friday, który z Friday (piątku), stał się week (tygodniem), a nawet dłuższym okresem. Po pierwsze są bardzo natarczywe i wywołują w człowieku poczucie niespełnienia. No, bo tu takie okazje. Można kupić większy telewizor od już posiadanego, mimo, że brak już dla większego miejsca nawet na ścianie, nowszy smartfon, jeszcze bardziej zawiły w obsłudze, lepszą zmywarkę, która i tak się zepsuje po dwóch latach, bo tak jest zaprogramowana, wyższą lodówkę, w której do górnych półek nijak dosięgnąć, czy wreszcie coś, co jest nam zupełnie zbędne, a może natrafimy na to podczas wizyty w takim to a takim markecie.

I to wszystko może człowieka przygnębić, bo nawet przy takich okazjach, nie stać nas na wszystko i trzeba się wykazać nie lada odpornością, by nie popaść w paranoję i depresję oraz być odpornym na podobnego typu zachęty wątpliwej jakości. Po drugie, jeśli nawet już zdecydowaliśmy się na zakup w tym osławionym okresie, to i tak narażeni jesteśmy na irytację i frustrację, gdyż za miesiąc okaże się, że dany sprzęt jest jeszcze tańszy, a już ukazał się ciut lepszy, z większą pamięcią, pikselami, przekątną itp., za niewiele większe pieniążki, a my, po prostu oszaleliśmy i daliśmy się porwać ogólnemu szałowi zakupów, podnieceni panującą atmosferą. W pewnym sensie taki „black month” (miesiąc), a nawet dwa, trwa u sprzedawców samochodów. W salonach i na placach przed nimi stoją dziesiątki aut, które nie zostały sprzedane, a są z obecnego rocznika, czyli już za chwilę, będą miały roczek, stracą więc bardzo na wartości. Kuszą więc dealerzy znacznymi obniżkami, np. „do 15 tys.”. Słowo „do” jest tutaj kluczowe, jak i cena samochodu w reklamach. Bowiem ta, jest nie wiadomo za jaki wóz, bo nigdy się jej nie uzyska. No bo dobierzemy jakiś ulubiony kolor, a to metalik, a to felgi o cal większe, jakiś tam pakiecik ochronny czy głupie chodniczki pod stopy, i już cena nie jest ta sama, co w ofercie. A zawsze coś trzeba dopłacić, jak i nie uzyska się nigdy oferowanej stopy zniżki. Poza tym, co naprawdę bardzo wkurzające, producenci aut, te wytworzone już od października, a często nawet września, sygnują kolejnym rocznikiem. Czyli auto znanej marki, wyprodukowane dajmy na to 1 października 2019 r., to już rocznik 2020, bo wiadomo, że w tym roku się nie sprzeda. To dopiero ściema i nabijanie klientów w tzw. bambuko.

Ale sami dajemy się ogłupiać, bo tak naprawdę jaka jest różnica między samochodem z grudnia czy stycznia. Pewno znaczna, bo po kilkunastu latach, to już nieistotne, a ważny będzie tylko rok produkcji. Tak jak z dziećmi, urodzonymi pod koniec grudnia, które są w klasie najmłodsze, mimo że z tego samego rocznika, a dryblas ze stycznia, niemal rok starszy. I my też jak te dzieci…

Wawrzyniec Jasiński

eprasa.pl 62cfe759d2

Świątecznie i mikołajkowo

W dniach od 7 do 8 grudnia w Gminnym Centrum Kultury w Gogolinie odbył się Jarmark Bożonarodzeniowy. Jak co roku czekały na mieszkańców program artystyczny i stoiska świąteczne.

Jarmarki świąteczne stają się z roku na rok nieodłącznym elementem adwentu. Również w Gogolinie nie mogło takiego zabraknąć. W sobotę na imprezę przybyło wiele rodzin z dziećmi, aby spotkać się ze świętym Mikołajem. Najmłodsi zostali obdarowani cukierkami i chętnie robili sobie zdjęcia z wyjątkowym gościem. Zostając w mikołajkowym klimacie, GOK przygotował program artystyczny grup uczęszczających na zajęcia. Na początek zagrała Miejska Młodzieżowa Orkiestra Dęty, a po niej wystąpiły mażoretki ArriVa, które zaprezentowały się w świątecznym klimacie. W Nutka Cafe przygotowano pracownię świętego Mikołaja, w której dzieci mogły dekorować ciasteczka, tworzyć własne dekoracje świąteczne i grać wspólnie z Wędrującą Kapelą. Dla mieszkańców gminy Gogolin zorganizowano również kiermasz artykułów świątecznych na którym mogli nabyć własnoręcznie robione ozdoby bożonarodzeniowe.

Na jarmarcznych stoiskach można było zakupić świąteczne ozdoby.

Wystąpiły m.in. mażoretki ArriVa Baby...

... oraz przedszkolaki z Malni.

nad. Andrea Polański, fot. (czytelnik)

Prawa dzieci i ich przestrzeganie

Publiczna Szkoła Podstawowa nr 3 w Gogolinie wzięła udział w światowych obchodach Międzynarodowego Dnia Praw Dziecka organizowanych przez UNICEF Polska.

W tym roku przypada wyjątkowa - 30. rocznica uchwalenia konwencji o prawach dziecka. 20 listopada to szczególna data, która powinna zwracać naszą uwagę na dzieci. W 1989 r. Organizacja Narodów Zjednoczonych przyjęła uniwersalny dokument, gwarantujący wszystkim dzieciom na świecie ich prawa. Chronią one dzieci, ale i wspierają je w prawidłowym rozwoju. Znajomość praw pozwala najmłodszym uchronić się przed różnymi niebezpieczeństwami. Rolą dorosłych jest nie tylko dbanie o to, aby prawa dziecka były przestrzegane, ale także szerzenie o nich wiedzy, w tym edukowanie dzieci.

W obchody włączyły się setki szkół i przedszkoli w całej Polsce. Do akcji przystąpiła także gogolińska „Trójka", która zorganizowała szereg działań rozwijających wiedzę uczniów na temat praw dziecka. Tego dnia szkoła wraz z oddziałami przedszkolnymi przybrała kolor niebieski. Wszyscy przyszli ubrani w kolorze UNICEF, a sale lekcyjne zapełniły się błękitnymi balonami. Każda klasa przygotowała kącik ekspertów, w którym zaprezentowała swoją wiedzę na temat przestrzegania praw dziecka w wybranym kraju.

Do obchodów rocznicy uchwalenia Konwencji uczniowie przygotowywali się już od dwóch tygodni, podczas których na zajęciach z wychowawcami zgłębiali wiedzę odnoszącą się do przywilejów dzieci. W tym czasie piątoklasiści wzięli udział w zorganizowanym w szkole konkursie plastycznym, tworząc plakaty, na których przedstawiali swoje prawa. Gogolińska Trójka świętowała podwójnie, gdyż Międzynarodowy Dzień Praw Dziecka połączyła z obchodzonym 21 listopada Dniem Życzliwości. Były to radosne, pełne aktywności chwile z poważnym przesłaniem.

Uczniowie klas IV-VIII wyszli ze szkolnych ławek i przemaszerowali przez boisko w rytm „Piosenki o prawach dziecka".

nad. Dominika Fesser

Myszkowali „We szranku u Oumy"

By posłuchać o jaklach i mazelonkach spóźnialscy musieli liczyć się z miejscami stojącymi, bo sala Centrum Aktywizacji Wiejskiej w Choruli pękała w szwach.

Spotkanie zainicjowało stowarzyszenie Wykuwamy Przyszłość z Choruli.

27 listopada dr hab. Małgorzata Iżykowska oraz prof. dr hab. Mirosław Lenart z Uniwersytetu Opolskiego opowiadali zgromadzonym słuchaczom o bogatej historii i kulturze Śląska. Z perspektywy przyjezdnych o szranku oumy opowiadał Dariusz Wandrowski, prezes Stowarzyszenia Wykuwamy Przyszłość. Uczestnicy spotkania usłyszeli historię o babie i chłopie, którzy wyjechali na Śląsk zza twierdzy Przemyskiej.

Sala wypełniona była eksponatami z XIX i XX wieku. Można było podziwiać oryginalne ubiory śląskie, meble i bogaty zbiór starych fotografii przedstawiających Ślązaków w strojach ludowych, zgromadzony przez państwa Marię i Dariusza Wandrowskich. Fascynujące były także opowieści i historie nazw strojów regionalnych ze Śląska Opolskiego, które przedstawiła językoznawca, dr hab. Małgorzata Iżykowska.

- Śląski strój ludowy to jest bardzo ogólne określenie. Tak naprawdę strojów śląskich jest mnóstwo i one się wzajemnie inspirowały – mówiła dr hab. Małgorzata Iżykowska.

Spotkanie przyciągnęło miłośników historii Śląska z całej gminy. O archiwaliach śląskich w zasobie Archiwum Państwowego w Opolu wspomniał Dyrektor Archiwum, prof. dr hab. Mirosław Lenart.

Jak podkreślają uczestnicy spotkania, warto podejmować takie inicjatywy, by zabezpieczyć i zachować dziedzictwo kulturowe Śląska.

(dodi), fot. (kb)

Sala wypełniona była po brzegi.

Roraty ze śniadaniem

Czas adwentu w kościele jest wyjątkowy. Dzieci łączą go przede wszystkim z mszami roratnimi na które szczególnie chętnie uczęszczają, również w kościele parafialnym pw. Najświętszego Serca Pana Jezusa w Gogolinie.

Śniadanie po roratach odbyło się po raz pierwszy.

Sobotnie roraty odbywają się o godzinie 8.00 i 7 grudnia odbyło się po nich śniadanie dla najmłodszych. „Zamieniam ranne spanie na oczekiwanie" – tymi słowami rozpoczyna się tegoroczny hymn roratni, który ma zachęcać dzieci do licznego udziału w roratach. W Gogolinie to jak najbardziej się sprawdza. Stopnie przed ołtarzem głównym są na kazaniu pełne dzieci. Wikariusz parafii NSPJ w Gogolinie ksiądz Sławomir Krawczyk w pomysłowy sposób przybliża im przez cały adwent postać księdza kardynała Stefana Wyszyńskiego, który jest bohaterem tegorocznych rorat. Mimo wczesnej godziny w ubiegłą sobotę na mszę roratnią przybyło mnóstwo dzieciaków. Powodem tego była pewna nowość, zainicjowana przez wikariusza.

- Żeby urozmaicić okres adwentu i pokazać dzieciom nową formę duszpasterstwa zorganizowaliśmy po roratach śniadanie. Panie przygotowały ciepłe kakao, mleko i płatki. Piekarnia Drost podarowała krajanki, które bardzo najmłodszym smakowały. Bardzo za nie dziękujemy.

Dzieciom ten pomysł się bardzo spodobał i już cieszą się na kolejne sobotnie śniadanie w salce parafialnej.

nad. Andrea Polański

eprasa.pl 62cfe759d2

Wiedza to najlepsza inwestycja w siebie

Już po raz siedemnasty uczniowie Zespołu Szkół w Zdzieszowicach a także uczniowie klas VII i VIII szkół podstawowych i ponadpodstawowych z Powiatu Krapkowickiego mieli okazję uczestniczyć w Olimpiadzie Wiedzy nt. HIV/AIDS.

Olimpiada organizowana jest co roku w związku z obchodzonym 1 grudnia Światowym Dniem AIDS. O wysoki poziom i atrakcyjne nagrody jak zawsze zadbał organizator - Powiat Krapkowicki. Po napisaniu niełatwego testu uczestnicy olimpiady mogli poszerzyć jeszcze swoją wiedzę na ten temat, biorąc udział w ciekawym wykładzie.

W tym roku po raz trzeci wygrała Aleksandra Ryszkiewicz, uczennica 3 klasy Technikum w Zespole Szkół w Zdzieszowicach, której dyplom i nagrodę wręczyła wicestarosta Sabina Gorzkulla.

Uczestnicy XVII Olimpiady Wiedzy nt. HIV/AIDS.

Aleksandra Ryszkiewicz, uczennica 3 klasy technikum w Zdzieszowicach, wygrała olimpiadę i odebrała nagrodę z rąk wicestarosty Sabiny Gorzkulli.

W Zespole Szkół w Zdzieszowicach przygotowanie do udziału w olimpiadzie zawsze jest poprzedzone eliminacjami szkolnymi. To okazja do promocji edukacji i szerzenia wiedzy na temat HIV/AIDS oraz chorób przenoszonych drogą płciową w społeczności szkolnej.

Światowy Dzień AIDS w ZS w Zdzieszowicach był również okazją do przeprowadzenia kampanii edukacyjnej Krajowego Centrum ds. AIDS, pod hasłem: „Mam czas rozmawiać". Miała ona na celu zainspirowanie uczestników do podjęcia w rodzinie i w szkole, dialogu międzypokoleniowego o zdrowiu.

Wiedza o zagrożeniach związanych z wirusami przenoszonymi drogą krwiopochodną to istota profilaktyki zdrowia. Podczas robienia piercingu, tatuażu, zabiegów kosmetycznych lub medycznych niestety może dojść do zakażenia wirusem m.in. HIV, HCV, HBV, dlatego należy znać zasady higieny przy takich zabiegach i bezwzględnie domagać się ich przestrzegania. Warto też zadbać o zdrowie dziecka, które ma się urodzić i wykonać wszystkie zalecane w czasie ciąży badania. Jest to ważne dla całej rodziny. Test powinni wykonać oboje rodzice.

Natomiast dla drobnoustrojów przenoszonych drogą płciową nie ma znaczenia wiek, płeć, status majątkowy lub stan cywilny, religia, pochodzenie rasowe czy orientacja seksualna. Istotne są zachowania podejmowane w bezpieczny sposób ze świadomością i wiedzą o ryzyku zakażeń.

Uczestnicy olimpiady mieli możliwość poszerzyć swoją wiedzę uczestnicząc w wykładzie nt. HIV/AIDS.

W trakcie udzielania pierwszej pomocy należy przestrzegać zasad bezpieczeństwa i traktować każdego, jako potencjalnie zakażonego. Powinno się pamiętać o użyciu jednorazowych rękawiczek, unikać kontaktu z krwią oraz innymi płynami ustrojowymi drugiej osoby - jeśli nie ma możliwości założenia jednorazowych rękawiczek. Nie można też wkładać i zdejmować rękawiczek przy pomocy zębów. Wszelkie skaleczenia, pęknięcia na skórze lub otwarte rany osoby, której udzielana jest pomoc trzeba najpierw przykryć jałowym opatrunkiem. Podczas zdejmowania zużytych rękawiczek powinno się je wywrócić na drugą stronę, w ten sposób wszelkie zarazki pozostaną wewnątrz. W przypadku kontaktu z krwią lub innymi płynami ustrojowymi drugiej osoby należy umyć dokładnie ręce i inne odsłonięte powierzchnie skóry.

Uważność i świadomość o zagrożeniach jest fundamentem zdrowia. Rozmowa na trudne tematy, bezpieczne zachowania to podstawa odpowiedzialnej postawy wobec siebie i otoczenia. Symbolem solidarności z osobami żyjącymi z HIV/AIDS jest czerwona kokardka.

(ZS w Zdzieszowicach)

Wieści z „Tuwima"

W stolicy polskiej piosenki

Uczniowie i nauczyciele Zespołu Szkół Specjalnych im. Juliana Tuwima w Krapkowicach uczestniczyli w 10. Festiwalu Piosenki i Twórczości Osób Niepełnosprawnych w Narodowym Centrum Polskiej Piosenki w Opolu. Uczniowie wzięli udział w pokazie capoeiry, którą przez kilka tygodni ćwiczyli pod okiem wytrawnych instruktorów oraz wystąpili z przedstawieniem „O smoku, który zmienił jadłospis". Ponadto oprawę muzyczną festiwalu zapewnił zespół Tuwim Band, który otrzymał specjalne podziękowania za zaangażowanie i opracowanie instrumentalne Festiwalowego Hymnu Opolskich Niepełnosprawnych. Tym samym organizatorzy przyznali prawo i wskazali zespół Tuwim Band jako jedynego autora wersji instrumentalnej obok autora tekstu i melodii. Uczniowie i nauczyciele pragną też podziękować Przemysławowi Bąkowi za pomoc w transporcie dekoracji scenicznej, kostiumów, kukiełek i wszelkiego innego sprzętu!

Filmowani w Mosznej

Uczniowie naszej szkoły i członkowie zespołu Tuwim Band kręcili teledysk na zamku w Mosznej do muzyki zespołu Cello Brothers. A co z tego wyniknie dowiecie się niebawem. Najważniejsze jest, że dla naszych uczniów była to wielka atrakcja i świetna zabawa przed kamerą.

W zamkowych wnętrzach wystąpił zespół Tuwim Band.

Pokaz capoeiry w NCPP.

Święty Mikołaj zawitał w szkolne progi

6 grudnia do naszej szkoły zawitał św. Mikołaj. Najpierw odbyło się krótkie przedstawienie z udziałem diabła, skrzatów, agenta specjalnego i oczywiście św. Mikołaja, który wręczał prezenty przygotowane przez radę rodziców. W drugiej części mikołajkowej imprezy dzieci otrzymały paczki przywiezione przez strażaków z Ochotniczej Straży Pożarnej w Obrowcu, którzy przeprowadzili wcześniej publiczną zbiórkę słodyczy. Obrowieckich strażaków reprezentowali Michał Suder, prezes klubu Honorowych Dawców Krwi działającego przy OSP w Obrowcu i Kamil Wrzosek. Akcja odbyła się z inicjatywy Michała Sudera za aprobatą prezesa OSP w Obrowcu Błażeja Kaptura. – Dzięki połączonym siłom klubu HDK i OSP mogliśmy obdarować słodyczami naszą podopieczną Paulinę Liniewską, a także pozostałe dzieci, które uczęszczają wraz z nią do szkoły specjalnej – powiedział Michał Suder. Dzieci mogły też wsiąść do auta strażackiego i zrobić sobie pamiątkowe zdjęcie.

Mikołajkową atrakcją było auto strażackie.

(ZSS Tuwima)

eprasa.pl 62cfe759d2

Sołectwa mogą dostać po 5 tysięcy od marszałka

W przeciągu trzech lat każde sołectwo w gminie Strzeleczki otrzyma dodatkowy zastrzyk pieniędzy z budżetu województwa. Jako że sołectw jest dziewięć, co roku trzy będą mogły składać wnioski.

Jeszcze w listopadzie wójt Marek Pietruszka wraz z innymi samorządowcami z regionu spotkali się z marszałkiem województwa opolskiego, aby poznać szczegóły nowego projektu pod nazwą Marszałkowska Inicjatywa Sołecka. Mają to być pieniądze na projekty dla wszystkich sołectw województwa opolskiego.

Marszałek Andrzej Buła podczas konferencji przybliżył wójtom i burmistrzom szczegóły nowej inicjatywy, której celem jest realizacja przedsięwzięć służących rozwojowi i integracji lokalnych społeczności. W ciągu trzech lat pieniądze na takie pomysły powinny trafić do wszystkich sołectw w województwie opolskim. Marszałek podkreślał, że program nie ma charakteru konkursu, a każda gmina będzie miała możliwość decydowania, który z pomysłów zostanie zrealizowany jako pierwszy.

– Mamy ponad tysiąc sołectw, więc jest to ogromne przedsięwzięcie – wyjaśniał Andrzej Buła. - Nie chcielibyśmy nikogo pominąć, więc zamierzamy podzielić je na trzy grupy i będziemy czekali na zgłoszenia jednej trzeciej sołectw z każdej gminy każdego roku przez kolejne trzy lata. Każda społeczność może liczyć na dotację w kwocie 5 tysięcy złotych.

Rzeczywiście – jak policzyli urzędnicy marszałka, w województwie mamy 1024 sołectwa: 437 w gminach wiejskich i 587 w gminach miejsko-wiejskich. To oznacza, że sejmik województwa dla opolskich sołectw w latach 2020-2022 przeznaczy 5 400 000 zł.

– Podoba mi się ten pomysł, ponieważ akurat mamy dziewięć sołectw w gminie, więc wypadnie równo po trzy na każdy rok Inicjatywy – komentuje Pietruszka. – Odbędą się spotkania z mieszkańcami wsi i sołtysami, żeby ustalić kolejność, w której sołectwa będą składać wnioski. Sołtysi muszą to ustalić między sobą.

Pierwsze dotacje w marcu 2020

Marszałek Andrzej Buła, prezentując wstępny harmonogram, podkreślał, że chciałby, by umowy z gminami zostały podpisane już w marcu przyszłego roku.

– A to oznacza, że wszystkich nas czeka przez najbliższe miesiące intensywna praca – mówił. – Już w styczniu będziemy czekali na zgłoszenia projektów sołectw, które wyślą do nas gminy. Na sesję sejmiku w lutym chcemy przygotować uchwały przekazujące pieniądze gminom, a same pieniądze chcemy przekazać w marcu. To bardzo ambitny plan, ale mam nadzieję, że wspólnie uda się nam go zrealizować.

Kto zdecyduje, na co przeznaczyć pieniądze?

Fundusze z Marszałkowskiej Inicjatywy Sołeckiej będą funkcjonować podobnie jak fundusz sołecki. Decyzję o przeznaczeniu środków będą podejmować sołtys, rada sołecka i zebranie wiejskie. Sołectwa będą składać pomysły i wnioski do urzędu gminy, który z kolei wystosuje wniosek o dotację do urzędu marszałkowskiego.

– Chcę podkreślić, że fundusz sołecki jest częścią budżetu gminy. Tymczasem pieniądze z Marszałkowskiej Inicjatywy Sołeckiej będą pochodzić z budżetu województwa – wyjaśnia wójt Marek Pietruszka. – Będzie można jedno zadanie finansować z obu tych źródeł.

Na co mogą iść pieniądze? Będzie można za nie zorganizować nieodpłatne i służące lokalnej społeczności wydarzenia zwiększające aktywność i integrację społeczną mieszkańców, będzie można również zagospodarować miejsca publiczne w sołectwie, które są istotne z uwagi na dobro wspólne mieszkańców sołectwa. Dotowane będą również wszystkie działania w zakresie poprawy bezpieczeństwa mieszkańców, te wspierające ideę wzmocnienia tożsamości regionalnej, a także w sferze poprawy dostępu do sektora kultury, turystyki, rekreacji, sztuki, ochrony dóbr kultury i dziedzictwa narodowego. Pieniądze z urzędu marszałkowskiego będzie można wykorzystać również na udział w wydarzeniach np. sportowych, kulturalnych odbywających się poza terenem gminy, gwarantujących udział wszystkim mieszkańcom, czy też tworzenie warunków do rozwoju oraz podnoszenia atrakcyjności w obszarze turystyki, krajoznawstwa i sportu w sołectwie.

(asmo)

Kolej na seniorów

W zielonych szkołach w pałacu w Mosznej od października do listopada brali udział uczniowie szkół podstawowych. Teraz podobną okazję będą miały osoby w wieku 50+.

Seniorzy z gminy Strzeleczki wezmą udział w 3 turnusach złożonych z 2 dni pobytu w pałacu w Mosznej. Na każdy turnus będzie mogło pojechać około 90 uczestników. Podobnie jak młodzież szkolna będą oni brać udział w zajęciach z zakresu ochrony lokalnej przyrody.

Pierwszy turnus odbył się w dniach 3–4 grudnia, następne dwa odbędą się dopiero w przyszłym roku (w listopadzie i grudniu).W programie na seniorów czeka między innymi zwiedzanie pałacu i parku, gra terenowa czy integracja.

Zielone szkoły dla seniorów to kolejna inicjatywa w ramach finansowanego z Funduszy Europejskich projektu „Śladami bioróżnorodności w sercu Opolszczyzny – bogactwo przyrody gmin Strzeleczki, Krapkowice oraz powiatu krapkowickiego".

28 listopada zostały otwarte oferty, które spłynęły do urzędu po tym, jak ogłoszono poszukiwanie organizatora zielonych szkół dla seniorów. Zielone szkoły – tak jak w poprzedniej edycji lekcje dla młodzieży szkolnej - będą odbywać się na terenie zespołu pałacowo-parkowego w Mosznej.

Przyrodnicze i historyczne walory pałacu w Mosznej poznała już młodzież. Teraz szansę będą mieli ich dziadkowie.

W naborze wystartowało 4 przedsiębiorców, a najkorzystniejszą ofertę na wykonanie takiego zadania złożyła - podobnie jak w przypadku poprzedniej edycji – spółka Moszna Zamek. Zaproponowana przez zarządcę pałacu cena wynosi 13 500 zł. Pozostałe oferty były droższe. Firma z Kalisza wyceniła usługę na 24 600 zł, spółka z Lubonia - na 33 885 zł, zaś Galicyjskie Centrum Edukacji – aż na 39 780 zł (to prawie trzykrotność najtańszej opcji).

Jak zapowiada wójt Marek Pietruszka, w przyszłym roku mieszkańcy gminy również będą mogli korzystać z wiedzy przyrodniczej. Odbędą się konkursy fotograficzne oraz warsztaty i wystawy pszczelarskie. Podsumowaniem całego projektu będzie festyn pod nazwą Dni Ziemi.

(asmo), fot. (UG Strzeleczki)

W programie na seniorów czekają między innymi zwiedzanie pałacu i parku, gra terenowa czy integracja.

Nowa książka Roberta Hellfeiera

Już w najbliższą niedzielę odbędzie się promocja książki o historii dzwonnicy ze Smolarni. Jej autorem jest miłośnik lokalnej historii oraz częsty gość na łamach „Tygodnika Krapkowickiego" - Robert Hellfeier.

W październiku publikowaliśmy reportaż opowiadający o ciekawostkach związanych z dzwonem i figurą św. Franciszka Borgiasza umieszczonych w smolarskiej dzwonnicy. Już wówczas zapowiadaliśmy, że to tylko elementy większej historii, która zostanie spisana w formie książki. Jej promocja zaplanowana jest na niedzielę 15 grudnia – spotkanie rozpocznie się o godzinie 15.30 w Caritasie w Racławiczkach (ul. Plebiscytowa 10). Będą rozmowy o dzwonnicy i o innych obiektach sakralnych z terenu parafii Racławiczki. A dla spragnionych poczęstunek: kawa i ciasto przygotowane przez członkinie koła Caritas.

Książka ta jest swego rodzaju kontynuacją opisów historii dzwonnicy, jakie ukazały się w monografii Smolarni, wydanej w 2014 roku. Dostępna na tamten czas wiedza została uzupełniona o prawie wszystkie pozyskane później nowe informacje. Nowy materiał Hellfeiera zawiera również wiele zdjęć.

(asmo)

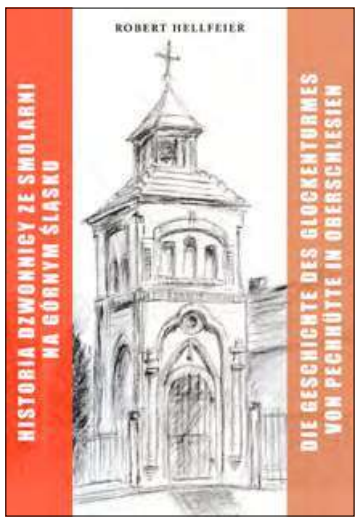

90 lat w zdrowiu i radości ducha

Jadwiga Apolonii, mieszkanka Pisarzowic, niedawno obchodziła 90. urodziny.

Pani Jadwiga urodziła się 14 listopada 1929 r. w Dobrej, w domu Augustyna i Berty Uliczka.

W 1953 roku wyszła za mąż za Engelberta Apolonii i zamieszkała w Pisarzowicach, wychowując wspólnie z mężem trzy córki. Pani Jadwiga mieszka do dziś wspólnie z córką w Pisarzowicach zachowując pogodę ducha i radość. Jest znana z tego, iż całe życie grała na organach w kościele parafialnym w Pisarzowicach, na których pomimo podeszłego wieku gra do dzisiaj. Z życzeniami urodzinowymi do jubilatki udał się również wójt gminy Strzeleczki Marek Pietruszka, życząc zdrowia oraz pogody ducha na dalsze lata życia.

Pani Jadwiga zachowuje pogodę ducha.

Joanna Bassek

eprasa.pl 62cfe759d2

Dwie uczennice Kilińskiego na CEMS CHANCE

W dniach 2-6 grudnia już po raz siedemnasty odbył się CEMS Chance. To innowacyjny projekt, który ma na celu pomóc młodym ludziom w podjęciu decyzji edukacyjnych i zaplanowaniu ścieżki zawodowej.

Szkołę reprezentowały Weronika Wiznerowicz i Martyna Tuniewicz.

Uczestnicy projektu zwiedzili Warszawę.

Uczestnicy, mający z różnych przyczyn utrudniony start w dorosłe życie, często nie są świadomi szans, jakie daje im los. Inicjatywa uczy jak te szanse dostrzegać i w pełni wykorzystywać, aby w przyszłości każdy mógł odnieść sukces. Spotkania odbywają się dwa razy do roku (w maju i grudniu). Podczas zimowej edycji naszą szkołę reprezentowały aż dwie uczennice: Weronika Wiznerowicz i Martyna Tuniewicz z klasy IC. Dni wypełnione były spotkaniami, szkoleniami a wszystko po to, by wzbudzić chęci do nauki i wytrwałej pracy, a także do rozwijania swoich pasji i zainteresowań. Warsztaty są uzupełnieniem programu szkolnego, w którym często zbyt mało uwagi poświęca się ważnej dla dalszych losów uczniów problematyce doradztwa zawodowego i planowania ścieżki kariery. Młodzi ludzie spotkali się ze znanymi osobistościami między innymi z Michałem Zawadką - pisarzem autorem książek o tematyce samorozwoju, mówcą motywacyjnym oraz Piotrem Cieszewskim ambasadorem Szlachetnej Paczki i zdobywcą Mount Everest. Wytężona praca została nagrodzona podczas licznych wieczornych wyjść na pięknie świątecznie oświetloną stolicę. Uczniowie zwiedzili Stare Miasto, Pałac w Wilanowie, Muzeum Historii Żydów Polskich POLIN. Nie zabrakło fizycznych aktywności na „Zimowym Narodowym". W ciągu tych pięciu dni nawiązały się wspaniałe przyjaźnie, zarówno z uczestnikami jak i mentorami. Uczestnictwo w projekcie na pewno zostanie dziewczynom w pamięci na bardzo długo, a my nie zwalniamy tempa - nasi uczniowie już zgłaszają się do kolejnych projektów. Teraz czas na myOXpirence.

(ZS Kiliński)

W „Zamku" wiemy, jak połączyć przyjemne z pożytecznym!

Podczas zmagań naszych uczestników w konkursie cukierniczym 29 listopada, odbyły się w naszej szkole warsztaty dla uczniów klas 7 i 8. Ilość chętnych przerosła nasze oczekiwania, ponieważ w zajęciach wzięło udział ponad 60 uczniów. Przedsięwzięcie to uważamy za ważne, ponieważ pozwala w sposób bezpośredni przedstawić przyszłym absolwentom szkoły podstawowej kierunki kształcenia w naszym „Zamku". Uczniowie poprzez czynny udział w zajęciach tematycznych mieli namiastkę tego, na czym polega zawód np. logistyka, informatyka, handlowca, czy też mechanika. Młodzież podzielono na 5 grup i uczestniczyła cyklicznie w zajęciach prowadzonych przez naszych nauczycieli oraz uczniów.

Logistyka

W otwartej w tym roku szkolnym nowej pracowni logistycznej przygotowano warsztaty z formowania ładunków. Wykorzystując specjalne klocki imitujące ładunki i mini palety oraz folię stretch uczniowie mogli spróbować swoich sił w przygotowaniu ładunku do przewozu. Dodatkową atrakcją był prawdziwy wózek unoszący, tzw. paleciak, którym manewrowali po sali z paletą.

Wiele osób było chętnych do udziału w warsztatach.

Młodzież podzielono na 5 grup.

Uczestnicy dobrze się bawili.

Informatyka

Rozkładanie komputera na części pierwsze to nic trudnego, ale czy ponowne jego złożenie i poprawne podłączenie wszystkich podzespołów nie przysporzy żadnych problemów? Z takim zadaniem miała okazję zmierzyć się młodzież uczestnicząca w warsztatach informatycznych prowadzonych przez nauczyciela przedmiotów informatycznych Agnieszkę Podstawę oraz uczniów technikum informatycznego. Uczniowie prowadzący warsztaty z wielką pasją wprowadzali w świat komputerów, monitorowali pracę uczniów oraz służyli pomocą tym mniej odważnym. To były emocje!!! Młodzież spisała się na medal, a wszystkie komputery ponownie zostały podłączone i przywrócone do pracy.

Pracownia mechaniczna

Uczniowie, którzy odwiedzili pracownię mechaniczną brali udział w warsztatach mechatronicznych. Mieli możliwość zbudować urządzenie elektromechaniczne według wybranych przez siebie schematów. Zajęcia te bardzo im się podobały.

Gra „Produkcja kaczek" - symulacja przedsiębiorstwa w pracowni handlowej

W produkcji kaczek uczniowie w grupach zajmują się organizowaniem przedsiębiorstwa, produkcją i sprzedażą. Muszą zadbać o środki produkcji - wypożyczają nożyczki, linijki, kupują surowiec, modyfikują produkt, aby był atrakcyjniejszy, dbają o sprzedaż, płacą podatki, a w końcu sporządzają rachunek zysków i strat. Uczniowie uczestnicząc w niej, mają okazję sprawdzić się w pracy zespołowej (organizacja i synchronizacja działań, podział pracy, praca w stresie), w pełnieniu określonych ról, w umiejętności efektywnego wykorzystania czasu oraz planowania działań. Ponadto mają możliwość doświadczyć na sobie efektów działania praw popytu, konkurencji, zdarzeń losowych (np. brak papieru w hurtowni). Grę prowadziły Mariola Bujak i Joanna Krężel - Pulst.

Oprócz zajęć były też oczywiście inne atrakcje, można było upleść sobie warkoczyki, zrobić selfie podpatrzeć umiejętności dekorowania piernika przez Patryka Magosza i samemu spróbować sił w lepieniu dekoracji z masy cukrowej. Dzięki tym działaniom chcemy przedstawić lokalnej społeczności naszą szkołę i przybliżyć zadania poszczególnych zawodów.

„Zamek" Krapkowice

eprasa.pl 62cfe759d2

Świętowali muzycznie

W środę 4 grudnia obchodzona była Barbórka, czyli Dzień Górnika. Tradycyjnie w tym dniu świętowali również pracownicy Grupy Górażdże S.A w Choruli, którzy zostali zaproszeni na coroczny koncert do Filharmonii Opolskiej.

Nie mogło zabraknąć występu zespołu Szwarne Dziołchy.

W skład Grupy Górażdże wchodzi 20 zakładów – w 3 wydobywa się margiel i wapień, a w 17 kruszywa. W sumie pracuje w nich ponad 300 górników. Pracownicy Górażdży obchodzą Barbórkę od wielu lat. Koncerty organizowane z tej okazji również mają długą tradycję. W tym roku wydarzenie odbyło się po raz 26. Uczestniczyli w nim dyrektorzy i pracownicy koncernu, włodarze miast i zaproszeni goście.

Nowy prezes Górażdże Cement Andrzej Reclik odebrał kwiaty od przedstawiciela Filharmonii Opolskiej.

Jak podkreślał podczas koncertu członek zarządu województwa Szymon Ogłaza, Grupa Górażdże jest jedną z ikon gospodarczych naszego regionu. Zaznaczył, że istotny jest również jej wkład w rozwój społeczności lokalnych, w inicjatywy społeczne i kulturalne.

W tym roku uczestnicy wydarzenia usłyszeli największe przeboje muzyki filmowej w aranżacjach na fortepian i orkiestrę symfoniczną. Na scenie Filharmonii Opolskiej wystąpili pianista i aranżer Hadrian Filip Tabęcki, wokalistka Anna Ozner i Orkiestra Filharmonii Opolskiej pod batutą Przemysława Neumanna.

(madzia), fot.(kb)

Krapkowice, ul. Wolności 2
tel. 77 446 06 90

KASA STEFCZYKA
Zawsze u siebie

kasastefczyka.pl **801 600 100** (koszt wg taryfy operatora)

Przykład reprezentatywny z dnia 1.04.2018 r. dla Pożyczki Zaratka: Całkowita kwota kredytu wynosi 1000,00 zł. Zmienna roczna stopa oprocentowania dla całkowitej kwoty kredytu wraz z kredytowanymi kosztami (prowizją 0 zł) wynosi 9%. Rzeczywista roczna stopa oprocentowania (RRSO): 9,38%. Czas obowiązywania umowy – 48 miesięcy, 47 miesięcznych rat równych: 24,89 zł oraz ostatnia, 48. rata: 24,93 zł. Całkowita kwota do zapłaty: 1194,76 zł, w tym odsetki: 194,76 zł. Pożyczka Zaratka dostępna wyłącznie w kwotach 1000 zł, 2000 zł, 3000 zł lub 4000 zł, dla Członków nieposiadających pożyczek lub kredytów w Kasie w okresie co najmniej 6 miesięcy przed dniem złożenia wniosku. Konto oznacza rachunek płatniczy. Decyzja kredytowa zależy od indywidualnej oceny zdolności kredytowej. Przyjdź do Placówki Pośrednika Kredytowego umocowanego do dokonywania czynności faktycznych lub prawnych w imieniu i na rzecz SKOK Stefczyka związanych z przygotowaniem, oferowaniem lub zawieraniem umów o kredycie konsumenckim oraz do czynności niezbędnych do wykonywania zawartych umów. Pośrednik Kredytowy **Stefczyk Finanse**-Towarzystwo Zarządzające SKOK spółka z ograniczoną odpowiedzialnością S.K.A. z siedzibą w Gdyni, przy ul. Legionów 126- 128. KRS w SR Gdańsk-Północ w Gdańsku, VIII WG KRS, KRS 0000427715, kapitał zakładowy: 252.603.905,00 zł (wpłacony w całości), NIP 586-227-79-20.

Kochany św. Mikołaju… tak zaczynają swoje listy do niego dzieci prosząc o prezenty. A czego życzyliby sobie włodarze i mieszkańcy dla swoich gmin i miejscowości?

Sybila Zimerman, burmistrz Zdzieszowic

Jeżeli chodzi o prezent, o jakim bym marzyła dla gminy Zdzieszowice, o ile święty Mikołaj miałby taką moc, to bym go prosiła o co najmniej 5 milionów złotych więcej w budżecie. Jeżeli otrzymałabym takie dofinansowanie, wtedy zrealizowałabym najpotrzebniejsze inwestycje, na które nie stać mnie teraz. Została mi przebudowa ulicy Wschodniej i oczywiście kanalizacja w Oleszce i Jasionej, bo na dzień dzisiejszy nie mam informacji czy dostanę dofinansowanie.

Marek Śmiech, wójt Walec

Św. Mikołaju - wysłałem wiele listów (wniosków) do różnych instytucji, w których opisujemy potrzeby wsparcia inwestycji i zadań w naszej gminie, zbierz proszę to wszystko do swojego worka i przynieś nam w prezencie. Marzyć, prosić, wnioskować i wierzyć przecież można, wręcz trzeba.

Marek Pietruszka, wójt Strzeleczek

Dobrze by było, gdyby św. Mikołaj pomógł mi złapać złotą rybkę, która spełniałaby przynajmniej trzy życzenia w roku. Dzięki temu moglibyśmy wiele razem zdziałać dla mieszkańców naszej gminy - przyspieszyć niektóre tematy, pomóc potrzebującym i sfinansować inwestycje.

Małgorzata Pacion

W Krapkowicach żyje mi się bardzo dobrze. Niewiele można sobie życzyć, ale myślę, że dalej spokoju, optymizmu dla wszystkich i może finalnie dokończenia mostu, o którym krapkowiczanie marzą. Myślę, że wszyscy zmagamy się z korkami w Krapkowicach. Z jednej strony rozumiemy to, bo jest to miasto, które ma korzenie średniowieczne, trudno jest przesunąć domy i poszerzyć drogi. Z drugiej strony most jest tematem poruszanym już wiele lat. Wiem, że prace są już rozpoczęte i myślę, że Mikołaj dopilnuje, żeby się dokończyły.

Helmut Matuszek

Zbliżają się święta. Jest to czas rodzinny i radosny, będziemy się wszyscy razem spotykać i dlatego życzę sobie, żebyśmy wszyscy mogli odpocząć i pełną piersią odetchnąć. Życzyłbym sobie dla Gogolina, żeby można było oddychać świeżym powietrzem. Na ten czas u nas niestety są spaliny, ludzie palą nie tym czym powinni. Powinniśmy dążyć, żeby było coraz lepiej w tym zakresie, abyśmy byli zdrowsi i w związku z tym szczęśliwsi.

Ellen Polański

Chciałabym, żeby Święty Mikołaj przyniósł do Gogolina elektryczne hulajnogi, takie, jakie są w dużych miastach. Widziałam takie już we Wrocławiu, Krakowie, w Berlinie i Dreźnie. Fajnie się na nich jeździ i byłoby super gdyby się u nas pojawiły. Chciałabym też dla Gogolina skatepark, bo nie ma u mnie w pobliżu miejsca do jeżdżenia na rolkach, wrotkach i fiszce. Muszę z koleżankami jeździć po ulicy, a to nie zawsze jest bezpieczne.

Walter Stannek

Jeżeli chodzi o moją rodzinę i o mnie to prosiłbym o zdrowie i siłę, a wszystko inne sobie sami wypracujemy. Dla naszego Gogolina życzyłbym sobie więcej życzliwości i uczciwości pomiędzy ludźmi. Działam w kole mniejszości niemieckiej i życzyłbym sobie, żebyśmy mogli dalej pokazywać to co najlepsze w niemieckiej kulturze i tradycji. Chciałbym, żebyśmy mogli się przyczyniać do zgodnego życia między ludźmi bez względu na pochodzenie i narodowość. O to proszę cię, Święty Mikołaju.

(ap)

Skład węgla Żużela
Najniższe ceny w okolicy!
Tel. 608 355 890

CHOROBY ŻYŁ I TĘTNIC
lek. med. Zbigniew Ludewicz
SPECJALISTA CHIRURG
żylaki, pajączki żylne
leczenie nieoperacyjne
skleroterapia, miniflebectomia
owrzodzenia podudzi
trudno gojące się rany
niedokrwienie kończyn
Krapkowice, ul. Konopnickiej 1
Wtorki, w godz. 15 - 16
Prószków, Pl. Zawadzkiego 2
Środy, w godz. 17 - 18
Rejestracja:
77 446 79 00 w godzinach 14 - 18
lub nr osobisty 500 292 399

eprasa.pl 62cfe759d2

Stworzą zieloną krainę

W październiku zakończył się nabór wniosków w Regionalnym Konkursie Grantowym Programu Równać Szanse 2019. Projekt „Zielona Kraina" złożony przez Stowarzyszenie Rozwoju Wsi Stradunia - Sołectwo Stradunia otrzymał dofinansowanie - jako jeden z trzech w województwie opolskim.

Programem Równać Szanse objęta jest młodzież z miejscowości, w których mieszka nie więcej niż 20 tys. osób. Jego celem jest wyrównywanie szans na dobry start w dorosłe życie. Istotą programu Równać Szanse są lokalne projekty, które dla młodych ludzi mają być ciekawym wyzwaniem i szansą współpracy z innymi, by razem osiągnąć wspólny cel, ucząc się po drodze, jak radzić sobie z nową rolą i jak wykorzystywać nowe kontakty, które nawiązują. W programie Równać Szanse przeprowadzane są dwa otwarte konkursy dotacyjne. W Ogólnopolskim Konkursie Grantowym (OKG), przeznaczonym dla organizacji pozarządowych, można otrzymać dotacje na dłuższe projekty, poprzedzone diagnozą środowiska lokalnego. Z kolei Regionalny Konkurs Grantowy (RKG) jest z założenia konkursem dla organizacji dysponujących mniejszym doświadczeniem, mogą w nim również brać udział domy kultury, biblioteki i grupy nieformalne, których celem jest formalizacja działań.

W naborze Regionalnego Konkursu Grantowego zakończonym w październiku zgłoszono 313 wniosków. Dofinansowanie otrzymało 97 projektów z 16 województw. Z całej Opolszczyzny jedynie trzy projekty przeszły nabór pozytywnie, wśród nich ten zgłoszony przez stradunian. Na jego realizację stowarzyszenie otrzymało 8500 zł. Również w funduszu sołeckim miejscowości zostały zabezpieczone pieniądze na ten cel. Projekt „Zielona Kraina" jest skierowany głównie do młodzieży w wieku 13-19 lat i to właśnie młodzi ludzie w dużej mierze będą go realizować. Będą mogli liczyć na pomoc ze strony stowarzyszenia i sołectwa. W ramach projektu zostanie stworzona zielona przestrzeń na terenie wioski, będzie też możliwość spotkania się z ogrodnikiem.

(madzia)

Jarmark z niespodzianką dla najmłodszych

W niedzielę 8 grudnia mieszkańcy Straduni już po raz 12. spotkali się na jarmarku adwentowym. Jak zwykle nie brakowało atrakcji.

W to wyjątkowe popołudnie w sali OSP można było poczuć atmosferę zbliżających się świąt Bożego Narodzenia. W tym roku skupiono się głównie na wyrobach gastronomicznych. Na stoiskach przygotowanych przez poszczególne organizacje można było zakupić swojskie specjały, a także ich skosztować. Wybór przysmaków był bardzo duży – od ciast, kawy, świątecznej herbaty, przez domowej roboty bigos, świeże domowe pieczywo, świąteczne pierniczki, po przetwory, makaron i desery.

Dzieci najbardziej ucieszyły się z wizyty świętego Mikołaja.

Najmłodsi mieszkańcy Straduni najbardziej ucieszyli się z wizyty świętego Mikołaja. Nie zabrakło piosenek i wierszyków w wykonaniu maluchów. Dzieci zostały obdarowane paczuszkami przygotowanymi przez sołectwo i DFK.

Swoje stoisko przygotowała m.in. szkoła podstawowa.

Organizatorami wydarzenia byli: Stowarzyszenie Rozwoju Wsi Stradunia, sołectwo, Szkoła Podstawowa w Straduni, miejscowe przedszkole, Caritas i DFK. Dochód z jarmarku będzie przeznaczony na potrzeby każdej z organizacji.

W tym roku skupiono się głównie na wyrobach gastronomicznych.

(madzia), fot. Stowarzyszenie Rozwoju Wsi Stradunia – Sołectwo Stradunia

Spotkanie z Mikołajem i elfami

Wszystkie dzieci z niecierpliwością wyczekują wizyty świętego Mikołaja. Najmłodszych mieszkańców gminy Walce ten niezwykły gość odwiedził w tym roku nieco wcześniej, bo w czwartek 5 grudnia. Spotkanie odbyło się w Gminnym Ośrodku Kultury i było poprzedzone przedstawieniem „Trzy Elfy".

Dzieci czekały cały rok na wizytę Mikołaja.

W tym dniu sala widowiskowa GOK-u wypełniła się do ostatniego miejsca. Na widowni zasiadły maluchy razem ze swoimi rodzicami. Na scenie zaprezentowali się aktorzy Teatru Kultureska. Tytułowe „Trzy Elfy" – Edek, Ela i Ewa - przeniosły widzów na rozśpiewany i roztańczony biegun północny. Spektakl przesycony był autorską świąteczną muzyką i wyjątkowymi efektami scenicznymi. Historia trzech elfów była pełna żartów, komicznych scen, pięknych piosenek, ale i... zwrotów akcji. Zawierała wychowawczy morał i wytłumaczyła dzieciom, dlaczego nie warto być niegrzecznym. Maluchy miały okazję aktywnie uczestniczyć w przedstawieniu. Podczas spektaklu wszyscy świetnie się bawili – zarówno dzieci, jak i dorośli.

Młodzi widzowie mieli okazję aktywnie uczestniczyć w przedstawieniu.

Po jego zakończeniu przyszedł czas na długo wyczekiwany moment. Do Gminnego Ośrodka Kultury zawitał Mikołaj z wielkim workiem prezentów. Nie przeszkodził mu w tym brak śniegu. Na niejednej twarzy można było zobaczyć niepewność i obawę, ale przede wszystkim radość. Sympatyczny święty orzekł, że wszystkie dzieci były grzeczne i wręczył upominki. W spotkaniu z gościem z Laponii wzięli także udział zawodnicy MIRO Fussballschule Walzen.

(madzia), fot. (GOK Walce)

Zwiedzili teatr

W piątek 6 grudnia walecka młodzież uczestniczyła w wyjeździe do Teatru im. Jana Kochanowskiego w Opolu.

Młodzież dowiedziała się, jak funkcjonuje teatr.

Uczestnicy wyjazdu zobaczyli spektakl „Podróż za jeden uśmiech" w reżyserii Piotra Ratajczaka. Jest to przewrotna adaptacja kultowej powieści Adama Bahdaja. Pełna szalonych przygód opowieść jest skierowana zarówno do nastolatków, jak i dorosłych, dzięki czemu możliwe jest nawiązanie nici porozumienia między pokoleniami. Podczas wyjazdu młodzież miała również okazję zwiedzić teatr. Kolejny wyjazd – tym razem do Teatru Lalki i Aktora w Opolu – odbędzie się 26 stycznia.

(madzia), fot. (GOK Walce)

eprasa.pl 62cfe759d2

Pierwsze takie przedszkole w powiecie

Dla przedszkolaków ważne jest, by czuły się wolne w podejmowaniu inicjatywy. Wiedzą o tym już doskonale w Publicznym Przedszkolu nr 6 w Zdzieszowicach, które od niedawna jest placówką daltońską. 28 listopada odbyła się uroczystość z tej okazji. Co to oznacza i jaka była droga do uzyskania tego tytułu?

Przedszkole daltońskie to placówka realizująca zasady pedagogiki daltońskiej, czyli indywidualnej pracy uczniów, która zrywa z tradycyjnym, sztywnym klasowo-lekcyjnym systemem nauczania. Twórczynią tego systemu jest amerykańska nauczycielka Helena Parkhurst. Kobieta chciała, aby nauczanie masowe w klasie zastąpić samodzielnym uczeniem się dzieci w szkole, pozwolić im uczyć się we własnym tempie, pobudzić do współpracy, zastosować indywidualne sprawdzanie wyników pracy u każdego ucznia przez nauczyciela. Dziś ta dewiza przyświeca również nauczycielkom przedszkolnym z placówki nr 6 w Zdzieszowicach, które realizują tam plan daltoński: Justynie Sznapce, Elżbiecie Nagel, Joannie Bombie, Joannie Kwiatek, Elżbiecie Pachowicz, Katarzynie Sobockiej, Sylwii Karaś, Katarzynie Nurskiej i Marioli Michalskiej.

– Certyfikat przedszkola daltońskiego otrzymaliśmy po audycie przeprowadzonym 4 czerwca przez Agatę Juljańską, członka Polskiego Stowarzyszenia Dalton, jedynej instytucji w Polsce upoważnionej przez Fundację Dalton International do nadawania certyfikatów szkoły daltońskiej i przedszkola daltońskiego – mówi dyrektor placówki Renata Szymik. – Oficjalnie certyfikat odebraliśmy 18 listopada 2019 roku na Międzynarodowej Daltońskiej Konferencji Naukowo-Metodycznej w Częstochowie z rąk pani Katarzyny Dryjas.

Placówka otrzymała certyfikat.

Trzy lata pracy

Uzyskanie certyfikatu było pracochłonne i długotrwałe. Zaczęło się już w 2016 roku. Wówczas rada pedagogiczna zdecydowała, aby podjąć działania w celu uzyskania statusu placówki daltońskiej oraz zgłosiła swój akces do Polskiego Stowarzyszenia Dalton. Konsultanci Stowarzyszenia wspólnie z kadrą pedagogiczną zaplanowali harmonogram szkoleń na trzy lata. Szkolenia prowadziła Katarzyna Dryjas, a nauczyciele mieli obowiązek uczestniczenia w całym cyklu szkoleń.

– Dzięki nim poznawaliśmy zasady pedagogiki daltońskiej oraz zmieniałyśmy filozofię pedagogiczną na daltońską – relacjonuje Renata Szymik. – Poznałyśmy kryteria oceny i wymagań, jakie musi spełnić placówka, która chce ubiegać się o tytuł daltońskiej. Wyposażałyśmy sale zabaw i zajęć w narzędzia wykorzystywane do realizacji planu daltońskiego: tablice obecności, dyżurów, tablice planu dnia, tablice zadań i inne. Wprowadziłyśmy przez trzy lata zasady samodzielności, odpowiedzialności, współpracy i refleksji, poprzez m.in.: pracę z instrukcjami, planowanie pracy, naukę współpracy, wyciąganie wniosków – refleksję. Po trzech latach nasza placówka zupełnie zmieniła swój wizerunek, stała się placówką daltońską. Oprócz uczestnictwa w szkoleniach brałyśmy także udział w międzynarodowych konferencjach organizowanych przez PS Dalton, które pogłębiały naszą wiedzę z wprowadzania planu daltońskiego, jak również były okazją do wymiany doświadczeń z innymi placówkami daltońskimi.

W proces zmian koncepcji pracy placówki i realizację planu daltońskiego włączeni i zaangażowani są również rodzice dzieci uczęszczających do PP nr 6.

Sprawdzian gotowości

Po trzyletnim czasie przygotowań konsultantka Polskiego Stowarzyszenia Dalton przeprowadziła audyt w PP nr 6, który polegał na rozmowach z rodzicami oraz z samymi dziećmi na temat korzyści wypływających z realizacji planu daltońskiego w przedszkolu. Oprócz tego wizytowała sale zabaw i zajęć, spotkała się z radą pedagogiczną i wysłuchała podsumowania dyrektora oraz nauczycieli z okresu trzech lat wprowadzania zasad pedagogiki daltońskiej.

Po spełnieniu wymagań i pozytywnej ocenie audytora placówka otrzymała certyfikat i stała się członkiem Polskiego Stowarzyszenia Dalton.

Teraz dzielą się sukcesem

28 listopada odbyła się z tej okazji uroczystość. Zaproszono na nią m.in. prezes Polskiego Stowarzyszenia Dalton – Katarzynę Dryjas, władze gminy: m.in. burmistrza Sybilę Zimerman, przewodniczącego rady powiatu - Józefa Bukowińskiego, przewodniczącego Rady Miejskiej w Zdzieszowicach - Edwarda Paciorka oraz dyrektorów zaprzyjaźnionych przedszkoli i szkół.

Po oficjalnym powitaniu prezes Stowarzyszenia Dalton Katarzyna Dryjas wygłosiła wykład pod tytułem „Plan daltoński - alternatywną edukacją", wprowadzając gości w tematykę pedagogiki daltońskiej, po czym nastąpiło uroczyste wręczenie Certyfikatu Przedszkola Daltońskiego oraz odsłonięcie Tablicy Przedszkola Daltońskiego przez burmistrz Sybilę Zimerman.

– Po uroczystym wręczeniu certyfikatu goście zostali zaproszeni na wizyty do sal zajęć i zabaw, gdzie nauczyciele prezentowali plan daltoński w praktyce – relacjonuje dyrektor PP nr 6. – Omawiali narzędzia daltońskie oraz ich wykorzystanie w codziennym życiu naszych przedszkolaków.

Na zakończenie uroczystości goście mieli czas na refleksję i rozmowy.

Jednym z głównych powodów, by przyprowadzać dzieci do przedszkola w tak wczesnym wieku jest możliwość spotykania się z rówieśnikami. Dla dzieci w tym okresie rozwoju ważne jest by czuły się wolne w podejmowaniu inicjatywy. Nauczyciele z Publicznego Przedszkola nr 6 w Zdzieszowicach wierzą, że mogą im w tym pomagać poprzez dawanie impulsów oraz konkretnych przykładów.

Andrea Smolarz, fot. (PP nr 6)

Przysypało mężczyznę

W poniedziałek, 9 grudnia, przed godziną 15.00 w Żyrowej przysypało 50-letniego mężczyznę.

Do wypadku doszło podczas prac budowlanych kanalizacji. Na mężczyznę w wykopie na około półtorej metra miała osunąć się ziemia. Zanim na miejsce dotarły służby ratunkowe na pomoc ruszyli pracownicy. Mężczyznę udało się wyciągnąć. Śmigłowiec Lotniczego Pogotowia Ratunkowego przetransportował poszkodowanego do Uniwersyteckiego Szpitala Klinicznego w Opolu. Był przytomny. Informacja o przysypaniu człowieka na budowie trafiła do służb ratunkowych w poniedziałek tuż przed godziną 15.00.

Na miejscu działały trzy zastępy z Komendy Powiatowej Państwowej Straży Pożarnej z Krapkowic oraz Ochotnicza Straż Pożarna z Żyrowej.

(mar)

Saniami przez gminę

W miniony weekend zaczęło się robić już bardzo świątecznie. Przedstawiamy w skrócie, gdzie zawitał już mikołaj…

W piątek 6 grudnia Teatr Trip zaprosił dzieci i młodzież na interaktywny spektakl „Cudowna Podróż", który przedstawiono na deskach sali widowiskowej MGOKSiR. Aktorzy opowiedzieli historię trójki rodzeństwa, z których jedno nie wierzy w istnienie św. Mikołaja. Siostry postanowiły za pomocą podstępu zabrać brata w tajemniczą podróż, aby odnaleźć świętego i przekonać się na własne oczy, czy istnieje naprawdę. Po tej historii pełnej przygód młoda widownia spotkała się z mikołajem.

***

7 grudnia odbyło się IX Spotkanie z Kulturą Śląska zorganizowane w bożonarodzeniowej atmosferze przez Koło DFK Zdzieszowice. W programie znalazły się m.in. występy Młodzieżowej Orkiestry Dętej z Leśnicy, chóru Freundschaft czy uczestników ogniska muzycznego.

***

Również 7 grudnia w hali spółdzielni mieszkaniowej Koksownik na Osiedlu Piastów odbyła się charytatywna impreza mikołajkowa. Organizatorzy prowadzili zbiórkę datków na rzecz zwierząt, przyjmowali również karmę i akcesoria. W programie nie zabrakło spotkania z mikołajem i różnorodnych zabaw dla dzieci, a także konkursów czy malowania twarzy.

***

W niedzielę 8 grudnia mikołaj odwiedził wielbicieli mroźnych kąpieli. Morsy na Koksie już po raz kolejny zorganizowały morsowanie z patronem dzieci. Najmłodsi, ubrani w czerwone czapki z pomponami, otrzymali prezenty, było także ognisko i pieczenie kiełbasek – a więc dosyć nieszablonowo jak na tego typu święto.

(asmo)

Toyota Avensis, Corolla - kupię każdą bez względu na stan. Tel. 531-666-333

Posadzki betonowe
Rafał Reinert
Kosorowice
ul.Powstańców Śl. 15a
tel. 663 403 154

P.H.U. Łukasz Larysz
Biedrzychowice 145
KONCENTRATY / PASZE / PREMIKSY
MAGAZYN PASZOWY 77 437 17 85
DOWÓZ DO KLIENTA 600 580 421
SKUP I TRANSPORT ZWIERZĄT 663 736 423

KUPON
Wygraj Choinkę z Tygodnikiem Krapkowickim
.....
Imię i nazwisko
5
TYGODNIK Krapkowicki
Plantacja choinek Adrian Riedel
tel. 504 003 280

PLANTACJA CHOINEK ŻYWYCH
ADRIAN RIEDEL
HURT - DETAL
DONICZKOWE i CIĘTE
RÓŻNE ODMIANY
DARMOWY GLÜHWEIN
tel. 504 003 280
Na terenie powiatu krapkowickiego DOWÓZ GRATIS
Ścigów k.Strzeleczek ul. Wiejska 39

eprasa.pl 62cfe759d2

Remonty przeszły koło nosa

Drogi powiatowe z Kujaw do Wawrzyńcowic i z Dobrej do Kórnicy nie będą na razie remontowane. Mimo że obie inwestycje były bliskie realizacji…

Plany wyremontowania „powiatówki" prowadzącej z Kujaw do Wawrzyńcowic pojawiły się już co najmniej w 2015 roku. Niedawno pojawiła się iskierka nadziei, że może uda się je wykonać. Ta szybko jednak zgasła, czego przyczyny podał na sesji rady gminy (28 listopada) radny powiatowy Dariusz Willim:

- Rzeczywiście jest to jedna z najistotniejszych dróg do remontu, jeśli mówimy o drogach powiatowych na terenie gminy Strzeleczki – zagaił radny. – To nie jest tajemnica, więc mogę zdradzić, że 21 listopada do zarządu powiatu wpłynęło pismo od wojewody z propozycją dofinansowania remontu tej drogi. Wojewoda oczekiwał jednak odpowiedzi w ciągu jednego dnia. Zarząd się zebrał, aby jak najszybciej udzielić odpowiedzi. Jeżeli jednak taka prośba przychodzi 21 listopada, a inwestycja ma być wykonana i rozliczona do 31 grudnia, to – mając na uwadze procedury przetargowe, tryby odwoławcze i jeszcze ryzyko zimy, która jest przed nami – mielibyśmy za mało czasu. Mimo że chciałbym za tym zadaniem podnieść nie tylko jedną rękę, ale nawet obie, to zdrowy rozsądek podpowiada, że jest to niemożliwe do wykonania. Termin na odpowiedź był jednodniowy. Podejrzewam, że przed nami było kilka samorządów, które otrzymały podobną propozycję, ale z powodu niewykonalności tego zadania były zmuszone zrezygnować.

Kolejne zimy odsłaniają fatalny stan drogi, który drogowcy usiłują ukryć pod licznymi łatami.

Z kolei jezdnia między Dobrą a Kórnicą już od dawna sama prosi się o remont. Kolejne zimy odsłaniają jej fatalny stan, który drogowcy usiłują ukryć pod licznymi łatami. W czerwcu rozstrzygnięto przetarg na przebudowę drogi wraz z budową ścieżki rowerowej, ale cena oferenta, który zyskał najwięcej punktów, przekroczyła 2,5 miliona, które powiat zamierzał przeznaczyć na sfinansowanie inwestycji.

– W związku z tym, że droga leży na terenie dwóch gmin naszego powiatu – Strzeleczki i Krapkowice – zarząd zobligował starostę, aby wysłać zapytania, na ile gminy są w stanie partycypować w kosztach – wyjaśniał Willim. – Odpowiedzi z obu gmin były niezadowalające i środki zaproponowane z tych dwóch samorządów nie pozwoliły spiąć tego zadania w jedną całość. Byliśmy zmuszeni odstąpić od tej inwestycji. Było dużo dyskusji. Zastanawialiśmy się na wszelkie możliwe sposoby, jak wykorzystać te pieniądze. Trzeba jednak pamiętać, iż koszty remontu tej drogi (powiatowej) powinien pokryć budżet powiatu, bo to zadanie leżące w jego kompetencji, a gminy nie mają obowiązku współfinansowania. Pomimo braku obowiązku gminy współfinansowanie jednak deklarowały.

Pierwsza propozycja dofinansowania na remont tej drogi pokrywała jego koszty w zaledwie czterdziestu kilku procentach, później ze strony wojewody propozycja była wyższa, ale to nadal nie pozwalało nam na rozpoczęcie tego zadania.

Willim przyznał, że ten odcinek jest jednym z priorytetów starostwa wśród zadań powiatowych na terenie gminy Strzeleczki i że rada będzie walczyć o to, żeby ostatecznie udało się go zrealizować. Jak tylko znajdą się pieniądze…

(asmo)

Technika Budowlano Remontowa SIWY
Oferta:
•Stan surowy budynków
•Tynki tradycyjne
•Płytkowanie
•Docieplanie budynków
Telefon komórkowy:
660 015 102

Firma Blattin Polska zatrudni
Referenta Administracyjnego
(Nr ref. 17/2019).
Wymagania: wykształcenie min. średnie, dobra znajomość j. niemieckiego w mowie i w piśmie.
Miejsce pracy Siedlec k/Izbicka.
Blattin®
Kontakt: rekrutacja@blattin.pl
Więcej informacji na www.blattin.pl

Kiosk Numerek
- Lotto, Ksero
- Naprawa obuwia
- Dorabianie kluczy
- Punkt pralni chemicznej
Rynek 21, Krapkowice
tel. 504 120 772

INDU PRO SP. Z O.O.
WWW.INDUPRO.PL
INDUPRO
OFERTA PRACY DLA:
- ŚLUSARZY-SPAWACZY
- MAGAZYNIER
- BRYGADZISTA/ KIEROWNIK WARSZTATU
WYMAGANIA/OCZEKIWANIA:
- komunikatywność
- samodyscyplina
- uczciwość
- doświadczenie w pracy na podobnych stanowiskach
- otwartość na nowe wyzwania
OFERUJEMY:
- atrakcyjne wynagrodzenie
- przyjazne środowisko pracy
- dobra atmosfera pracy
- otwartość na potrzeby pracowników
WYŚLIJ CV: REKRUTACJA@INDUPRO.PL
LUB 511 991 093

Fundusze Europejskie Program Regionalny | Rzeczpospolita Polska | OPOLSKIE | Unia Europejska Europejski Fundusz Rozwoju Regionalnego
„Wsparcie innowacyjności dla MŚP z województwa opolskiego"
POWIAT KLUCZBORSKI KLUCZBORSKI INKUBATOR PRZEDSIĘBIORCZOŚCI
Wsparcie Innowacyjności dla MŚP
Powiat Kluczborski/Kluczborski Inkubator Przedsiębiorczości realizuje projekt skierowany do przedsiębiorców z województwa opolskiego.
Projekt skierowany do firm MŚP:
• Działających na rynku powyżej 24 miesięcy
• Prowadzących działalność w branży:
- Budowlanej
- Chemicznej
- Drzewno - papierniczej w tym przemysł meblarski
- Maszynowej i elektromaszynowej
- Metalowej i metalurgicznej
- Paliwowo - energetycznej
- Rolno - spożywczej
- Transportowo - logistycznej
- Usługi medyczne i rehabilitacyjne
- Usługi turystyczne
Wsparcie oferowane w ramach projektu:
• Coaching biznesowy i mentoring skierowany do kadry zarządzającej
• Usługi doradcze: księgowe, kadrowo-placowe oraz prawne
• Eventy networkingowe
• Doradztwo w zakresie PR, brandingu i e-marketingu
• Doradztwo z zakresu psychologii w biznesie dla kadry zarządzającej
Zapraszamy do kontaktu z Punktem Informacyjnym w Kluczborskim Inkubatorze Przedsiębiorczości
ul. Sienkiewicza 22 (I piętro); 46 - 200 Kluczbork
punktinformacyjny.inkubator@gmail.com
www.inkubatorkluczbork.pl
Tel. 77 456 32 60 wew.101
(czynny w dni robocze w godzinach 7:00 - 15:00)
Dofinansowanie projektu z UE: 638 987,50 PLN
Projekt „ Wsparcie innowacyjności dla MŚP w województwa opolskiego współfinansowany przez Unię Europejską ze środków Europejskiego Funduszu Rozwoju Regionalnego w ramach Działania 2.3 Regionalnego Programu Operacyjnego Województwa Opolskiego 2014-2020.

FELIETON

Do góry nogami

Biznes biznesem, a etyka swoją drogą

W ostatnim tekście pisałem o korporacjach, które coraz częściej przejmują na siebie decyzyjność w wielu sprawach społecznych. Na przykład takich jak jakość produkowanego jedzenia, rodzaj leków podawanych pacjentom, wprowadzanie niesprawdzonych technologii. Bo przecież każdy przyzna, że jakość produktów spożywczych notorycznie spada, że mimo tego iż coraz częściej się słyszy o nowo odkrytym lekarstwie na raka, to jakoś nie wprowadza się go do powszechnego obiegu. Elektryczne samochody też dziwnym trafem bardzo wolno pojawiają się na naszych drogach, bo są niedostępne dla przeciętnego człowieka z racji niebotycznej ceny… A przecież elektryczny silnik samochodowy istniał już ponad 100 lat temu. Jednym słowem widać uniki i coraz większą chęć kontroli ze strony tych potężnych instytucji, które decydują, co jemy, czym jeździmy i czym się mamy leczyć…

Można się zastanowić czy ich pasożytnicze działanie jest odpowiedzią na czasy w jakich przyszło nam żyć? Czy to demokratyzacja części świata po II Wojnie Światowej, która pozwoliła im na wejście na coraz to nowe rynki zbytu, pchnęła je na ścieżki zarobkowego egoizmu i braku etycznych wartości? Nie, okazuje się, że to nie przemiany drugiej połowy XX wieku wpłynęły na taki rozwój korporacji. Duża część z tych największych ma swe początki właśnie na najmroczniejszych kartach historii, które sięgają jeszcze lat 20 minionego wieku. Mowa tu o współpracy z nacjonalistycznym ruchem Adolfa Hitlera.

Lista firm, jakie współpracowały z Niemcami, przed i w trakcie wojny jest długa. Jednak nie to jest najbardziej zadziwiające, że firmy związane z przemysłem samochodowym, chemicznym czy tekstylnym, chciały zarobić, współpracując z władzą. Rzeczą, która może przerażać, jest to, że na tej współpracy owe firmy zbudowały swoją potęgę i kontynuują jej rozwój po dziś dzień.

Przykład nr 1 - firma I.G. Farben, niemiecki potentat chemiczny, na domiar złego założona jako firma-córka przez amerykańską Standard Oil (dzisiejszy Schell), była jednym z takich przedsiębiorstw. Założona w 1925 roku, w jej składzie znajdowały się dobrze nam dziś znane marki takie jak Bayer czy BASF. Przed i w czasie wojny zajmowała się produkcją paliwa, kauczuku, materiałów wybuchowych oraz gazów bojowych. Najlepiej znanym jest cyklon B, używany do eksterminacji więźniów obozów koncentracyjnych. Pewnie sądzicie Państwo, że zaraz po wojnie zarząd firmy stanął przed sądem. I tu się mylicie, większość z nich została uniewinniona, a inni otrzymali wyroki kompletnie niewspółmierne do swoich win. Jednym ze skazanych był Fritz ter Meer związany z I.G. Farben przez 20 lat, odpowiedzialny za projektowanie niektórych podobozów Auschwitz, oraz za eksperymenty pseudonaukowe w Oświęcimiu, za co został skazany na 7 lat więzienia z czego odsiedział… 2. W 1956 roku wrócił do zarządu firmy Bayern.

Inną mroczną historią może „pochwalić" się firma SIEMENS. Dokładnie ta sama, która dziś produkuje nasze sprzęty AGD i RTV. Otóż jako producent elektrotechnicznych urządzeń, została wciągnięta w wir machiny wojennej, dokładając do niej swoje „trzy grosze". Mało powiedzieć, że firma korzystała garściami z pracowników przymusowych, otwierała zakłady przy obozach koncentracyjnych (Gros Rosen, Bobrek), ale największą z jej win jest zaprojektowanie komór gazowych oraz wyposażenie ich w instalacje gazowe. Trudno uwierzyć, aby inżynierowie i zarząd nie mieli pojęcia do czego mają służyć.

Najsłynniejszą jednak marką, która dorobiła się światowej renomy jest firma odzieżowa Hugo Boss. Niemiecki krawiec, zajmował się szyciem mundurów dla policjantów i listonoszy, jednak po tym jak wstąpił do NSDAP, jego kariera się rozwinęła. Zaprojektował oraz szył mundury dla jednostek SS, SA i Hitlerjugend (przypomnijmy że elementem stroju żołnierza SS była przypinka w kształcie czaszki i dwóch piszczeli!). Cała historia wyszła na jaw dopiero w latach 90., kiedy okazało się, że firma korzystała z pracowników przymusowych, którzy szyli stroje dla swych ciemiężców.

Wymienione wyżej przykłady pokazują kolejny raz, że świat nie odrobił lekcji. Skoro międzynarodowe instytucje pozwoliły tym samym osobom, które do niedawna czynnie zajmowały się działalnością w ramach niemieckiej maszyny śmierci, zasiąść w ich zarządach zaraz po wojnie, to nie trzeba się domyślać, że pieniądze odgrywały tu najważniejsza rolę. Skoro Amerykanie, wywieźli do Stanów szereg naukowców (operacja Paperclip), między innymi Werhnera von Brauna, ojca chrzestnego bomby atomowej, oraz innych 104 naukowców niemieckich, to widzimy jasno, że nawet tak tragiczna w skutkach wojna nie wpłynęła na poziom empatii najważniejszych głów tego świata.

Dlatego kolejny raz zachęcam Państwa do otworzenia swoich głów i umysłów na świat jaki obserwujemy wokół nas. Zostawmy na moment naszą wiedzę nabytą w szkolnych ławkach i informacje z ostatnio obejrzanych wieczornych wiadomości, zastanówmy się gdzie tak naprawdę żyjemy i jakie cechy determinują nasza cywilizację. Jestem zdania, że im więcej świadomości będzie w naszych głowach, tym trudniej będzie nami manipulować, a mam wrażenie, że dzieje się tak od dziesiątek, może setek, a może tysięcy lat.

Świat stoi na głowie.

Piotr Kudaś

eprasa.pl 62cfe759d2

Biuro Rachunkowe DORGO s.c.
Krapkowice, ul. Sienkiewicza 9
Prowadzimy Księgi rachunkowe,
Ewidencje podatkowe, Kadry, Płace, Doradztwo
w zakresie prowadzonej działalności gospodarczej
RABATY DLA NOWYCH KLIENTÓW
tel. 692 400 119, www.dorgo.pl

Restauracja Daniels Andrzej Altaner
Restauracja Daniels zatrudni osoby do:
Pomocy Kuchennej oraz Pomocy Kelnerskiej
Tel. 510 670 278

MOONLIGHT STUDIO FOTOGRAFII MICHAŁ WICHER
FOTOGRAFIA STUDYJNA I PLENEROWA
ZDJĘCIA DO DOKUMENTÓW
FOTOGRAFIA RODZINNA DZIECIĘCA, PORTRETOWA
FOTOGRAFIA ŚLUBNA
FOTOGRAFIA BIZNESOWA REKLAMOWA
KRAPKOWICE - OTMĘT
UL. PIASTOWSKA 18A/2
TEL. +48 691 774 825
WWW.MICHALWICHER.PL
/STUDIOFOTOGRAFIIMICHALWICHER

TRANS-HOL ASSISTANCE
Pomoc drogowa, transport maszyn
605 041 902
601 486 314

POMOC DROGOWA
24H
507 047 894 GOGOLIN

AUTO - LUKOSZEK
SERWIS WSZYSTKICH MAREK SAMOCHODOWYCH
ul. Mehla 26a
tel. 77 474 86 63
www.lukoszek.com.pl
- MECHANIKA SAMOCHODOWA
- LIKWIDACJA SZKÓD KOMUNIKACYJNYCH I UBEZPIECZENIA
- SERWIS AUTOMATYCZNYCH SKRZYŃ BIEGÓW

USŁUGI REMONTOWO - BUDOWLANE
Marek Bekiesz
tel. 697 156 736
796 208 779
www.mabekiesz.pl
• docieplenia budynków
• malowanie elewacji
• wykończenia wnętrz

AUTO SZYBY
KRAPKOWICE
ul. Kozielska 4
507 047 894 77 446 05 86

Moldom
USŁUGI BUDOWLANE
www.moldom.pl
USŁUGI BUDOWLANE
Muc Marcin
tel. 601 424 051
Kosorowice
ul. Borowa 18

Dobry kardiolog
lek. med. Agata Kubal-Tkocz
EKG
ECHO serca
KARDIOLOG
DOMED Zimnice Wielkie
Tel. 602 685 017

Zapraszamy do naszych sklepów firmowych:
PIEKARNIA - CIASTKARNIA KRZYŚ Krzysztof Stempin ROGÓW OPOLSKI
- Krapkowice, Otmęt
- ul. Damrota 4/10
- ul. Kilińskiego (przy piekarni)
- ul. Os. XXX-lecia 6A
- ul. Żeromskiego 24
- Krapkowice, ul. Opolska 31A
- Rogów Opolski, ul. Opolska 14
- Strzeleczki, ul. Prudnicka 14
- Zdzieszowice, ul. Filarskiego 1A
TU KUPISZ TWÓJ TYGODNIK Krapkowicki
Smacznego Dnia!
Pieczemy na naturalnym zakwasie w tradycyjnym piecu węglowym

BD&RS Elektrotechnik
Instalacje elektryczne w obiektach przemysłowych (hale, magazyny, zakłady, fabryki, warsztaty, sklepy)
Pomiary elektryczne i oświetleniowe
Oświetlenie LED wymiana/montaż
Montaż tras kablowych
Inteligentne systemy
Instalacje alarmowe
Błażej Dyga
ul. Opolska 23
46-050 Kosorowice
info@bd-rs.eu
tel. 512 722 784
FACHOWE DORADCTWO I WYCENA GRATIS

SMYKAŁA
BIŻUTERIA*ZEGARY
www.ezegary.pl
Krapkowice, ul. Rybacka 1, tel./fax 77 446 03 69
Otmęt, ul. Damrota 10

HTGUM SERWIS OGUMIENIA
OPONY - SPRZEDAŻ - SERWIS
KRAPKOWICE
UL. OPOLSKA 77A
TEL. 77 466 37 96
KOM. 608 076 280
www.htgum.pl
RÓŻNE MARKI DO 30% RABATU
DUNLOP MICHELIN FULDA PIRELLI GOODYEAR Continental Barum LASSA

Restauracja Daniels Andrzej Altaner
Steblów
ul. Prudnicka 57
Zapraszamy na pyszne obiady!
tel. 510 670 278
tel. 77 466 53 05
tel. 783 004 319 - Otmęt

IMEX PIECHOTA Sp. z o.o. sp. k.
DOSTARCZAMY CIEPŁO DO TWOJEGO DOMU
WWW.IMEXPIECHOTA.EU
...BO PELLET
POCHODZI Z NATURY
45-771 Opole ul. Mehla 32 (Wójtowa Wieś) tel. 77 47 46 060 www.imexpellet.pl

eprasa.pl 62cfe759d2

Pieszy walczy o życie

W czwartkowy wieczór 5 grudnia w centrum miasta potrącony został 30-latek.

Do potrącenia doszło na głównej arterii w Zdzieszowicach na odcinku od przejazdu kolejowego do ronda (ul. Góra św. Anny). Służby zostały powiadomione o godzinie 22.20. Poszkodowany to 30-latek z województwa małopolskiego. Mężczyzna w nieoznakowanym miejscu przechodził przez jezdnię i już prawie był na chodniku po drugiej stronie, gdy uderzył w niego osobowy volkswagen polo. Kierujący 22-latek z gminy Zdzieszowice był trzeźwy.

- Jak tłumaczył kierowca, poczuł uderzenie i usłyszał huk, dopiero wtedy zauważył pieszego – mówi asp. Sztab. Jarosław Waligóra, rzecznik krapkowickiej policji. – Zabezpieczyliśmy nagrania monitoringu i wyjaśniamy to zdarzenie.

Potrącony mężczyzna z bardzo ciężkimi obrażeniami ciała trafił do szpitala w Opolu. Jego stan jest krytyczny. Badania krwi dadzą odpowiedź, czy był trzeźwy.

(mar)

Wody nie szkoda?

Na ul. Powstańców w Gogolinie podobno od paru tygodni z ulicznego zaworu sączy się woda. Kto za to płaci i kto zapłaci, jeśli w tym miejscu dojdzie do poślizgu, bo mróz już ścina? O wypadek nietrudno.

Zdjęcie z wodą wyciekającą na jezdnię nadesłał nam czytelnik z Gogolina (imię i nazwisko znane redakcji) wraz z komentarzem:

- Woda u nas - jak czytam –jedna z droższych, a tu takie marnotrawstwo i kto za to zapłaci? - pyta gogolinianin. - Przejeżdżam tą trasą często i widzę, że nikt się nie kwapi, aby usunąć usterkę, a to przecież prawie pod nosem „komunalki", aż trudno uwierzyć, że nie wiedzą, ani nie zorientowali się, że jest strata wody. Dlatego zgłaszam: halo, panowie, woda wam ucieka! W ostatni weekend mieliśmy już przymrozki, a tam szklanka… O wypadek nietrudno, jeszcze odszkodowanie trzeba będzie komuś potem płacić i kto zapłaci? Pewnie my wszyscy, klienci… Chyba że tu chodzi o ślizgawkę dla dzieciaków - to przepraszam bardzo.

Woda się sączy od tygodni.

wysł.(mar), fot. czytelnik

Śliska sobota z serią kolizji

W zaledwie dwie godzin, doszło do kilku zdarzeń, w których udział brało 10 samochodów. Służby ratunkowe miały pełne ręce roboty, zgłaszający musieli czekać na policjantów w kolejce, a w dodatku w wóz strażacki jadący do akcji uderzyła osobówka. Wszystko przez „czarny lód" w sobotni poranek 7 grudnia.

Zacznijmy opis tej serii kolizji od początku. Pierwsze zgłoszenie na krapkowicką dyżurkę wpłynęło o godzinie 7.20. W Dąbrówce koło Zakrzowa dachował mercedes sprinter na śląskich tablicach rejestracyjnych. Trzem osobom podróżującym samochodem nic się nie stało.

Kolizja numer dwa to droga wojewódzka 416 w Pietnej, godzina 8.10. Tam do rowu wpadł bus marki Volkswagen z powiatu prudnickiego. Kierującemu nic się nie stało.

Kolizja na moście sparaliżowała ruch w mieście.

W Strzeleczkach za to zderzyły się trzy samochody – audi A5, jeep i suzuki. O godzinie 8.19 kierujący jednego z pojazdów utracił nad nim panowanie i uderzył w tył poprzedzającego i ruszyło samochodowe domino.

Nietypowa stłuczka miała miejsce na krapkowickim moście. Ruch na jedynej przeprawie przez Odrę odbywał się wahadłowo. Wszystko przez kierującego osobówką marki Audi, który nie dostosował prędkości do warunków panujących na drodze, wpadł w poślizg i uderzył w wóz straży pożarnej, która jechała do innego zdarzenia. Nikomu nic się nie stało, ale ruch na moście przez kilkadziesiąt minut był utrudniony.

Następne kolizje wydarzyły się na drodze wojewódzkiej nr 416 na wysokości Smolarni.

- W ciągu tej samej drogi doszło do dwóch kolizji. Osobowe renault wpadło do rowu, dachowało i zaczęło się palić, natomiast w osobowym fiacie po tym jak wpadł do rowu znajdowały się zakleszczone osoby – relacjonuje asp sztab. Jarosław Waligóra. – Natomiast w Smolarni dokonaliśmy zatrzymania innego kierowcy.

W Choruli na szczęście skończyło się tylko na zgłoszeniu kierowcy:

- Kierowca zgłosił o godzinie 9.17, że jest tak ślisko, że nie może utrzymać się na jezdni, więc zawiadomiliśmy odpowiednie służby by posypały solą dany odcinek – dodaje rzecznik policji.

Przyczyna tych wszystkich zdarzeń? Zjawisko tak zwanego czarnego lodu, szczególnie przy polach i terenach leśnych.

- Na szczęście obyło się bez rannych, kierowcy jechali z niewielką prędkością, bo widzieli co się dzieje na drogach, ale na lód nie ma rady, więc jak nie trzeba wyjeżdżać to lepiej zostać w domu i przeczekać – mówi asp. sztab. Jarosław Waligóra.

(dodi), fot. (kb)

eprasa.pl 62cfe759d2

Nasi najmłodsi milusińscy - nasi przyszli Czytelnicy

Leon Lizoń
z Dobrej
ur. 24 XI 2019 r.
syn Sylwii i Piotra
3690 g, 56 cm

Oliwia Witstok
z Górażdży
ur. 26 XI 2019 r.
córka Sandry i Przemysława
2990 g, 55 cm

Wiktor Wojciechowski
z Opola
ur. 25 XI 2019 r.
syn Wioletty i Marcina
3830 g, 57 cm

Paulina Czułkowska
z Gogolina
ur. 26 XI 2019 r.
córka Andrei i Pawła
3550 g, 54 cm

Marco Baron
z Walec
ur. 26 XI 2019 r.
syn Angeliki i Marcina
3540 g, 56 cm

Milan Pawelczyk
ze Ścigowa
ur. 26 XI 2019 r.
syn Marioli i Michała
3590 g, 57 cm

Lara Szewior
z Rozkochowa
ur. 27 XI 2019 r.
córka Darii i Tomasza
3650 g, 58 cm

Maksymilian Schaefer
z Żywocic
ur. 1 XII 2019 r.
syn Aleksandry i Marcina
3440 g, 59 cm

Antoni Wieszala
z Krapkowic
ur. 1 XII 2019 r.
syn Aleksandry i Romana
2630 g, 52 cm

Liliana Szela
z Gogolina
ur. 2 XII 2019 r.
córka Joanny i Tomasza
3155 g, 53 cm

Liliana Krakowiak
z Leśnicy
ur. 5 XII 2019 r.
córka Anny i Przemysława
3360 g, 56 cm

Emma Rudzińska
z Głogówka
ur. 5 XII 2019 r.
córka Stefanii i Wojciecha
3450 g, 54 cm

DZIDZIUŚ MIESIĄCA TYGODNIKA Krapkowickiego

.....
Imię i nazwisko dziecka

Kupon za 3pkt.

.....
Imię, nazwisko i nr telefonu głosującego

WYKONAWCA: MOONLIGHT STUDIO FOTOGRAFII MICHAŁ WICHEK, DRAKAart
ORGANIZATOR: TYGODNIK Krapkowicki
PATRONAT HONOROWY: Powiat Krapkowicki w sercu Opolszczyzny

Nie ma obowiązku podawania danych osobowych głosującego, tylko oryginalne kupony będą brane pod uwagę.

Budopap SPÓŁKA Z O.O.
Krapkowice, ul. Opolska 103a,
tel. 77 4662065, fax: 77 4079657
e-mail: info@budopap.pl
www.budopap.pl
Twój dobry wybór!
Oferuje:
Kompleksowe usługi budowlane
Budowy • Remonty • Adaptacje

w tym m.in. roboty:
- ogólnobudowlane, murarskie i żelbetowe
- wykończenia i malowanie wnętrz
- docieplenia i malowanie elewacji
- dekarskie: dachówka, papa, blacha, rynny
- lekkie konstrukcje stalowe i antykorozja
- ziemne, kanalizacyjne i drogowe
- dostawy betonu na budowy

NAJWYŻSZA JAKOŚĆ W BUDOWNICTWIE
PRZEDSIĘBIORSTWO FAIR PLAY

Z KULTURĄ NA TY... TYGODNIK Krapkowicki

Wybierz najaktywniejszy ośrodek kultury w powiecie krapkowickim 2019 roku!

Ważną rolę w każdej gminie odgrywają domy kultury. Są one miejscem wielu interesujących inicjatyw teatralnych, występów zespołów tanecznych, muzycznych i artystycznych. Niejednokrotnie organizują wspaniałe festiwale, koncerty, spektakle, seanse oraz spotkania ze znanymi i cenionymi artystami. To tutaj na co dzień spotykają się mieszkańcy aby rozwijać swoje talenty i pasje. Placówki te tętnią życiem przez cały rok, dzięki czemu przyczyniają się do przybliżania i upowszechniania kultury, tradycji i zwyczajów wśród lokalnej społeczności. Dlatego też warto docenić i wyróżnić domy kultury, które Waszym zdaniem są najaktywniejsze w naszym powiecie.

1. **Gogoliński** Ośrodek Kultury
2. **Krapkowicki** Dom Kultury
3. Gminny Ośrodek Kultury w **Strzeleczkach**
4. Gminny Ośrodek Kultury w **Walcach**
5. Miejsko-Gminny Ośrodek Kultury i Sportu w **Zdzieszowicach**

JAK GŁOSOWAĆ?

Wytnij i wypełnij poniższy kupon (3 punkty), a następnie wyślij go na adres redakcji Tygodnik Krapkowicki ul. Sienkiewicza 9, 47-300 Krapkowice.

KUPON
Podaj numer ośrodka kultury (według powyższej listy)

Numer sms:
71160 - 1 punkt (1,23zł z VAT)
72051 - 2 punkty (2,46zł z VAT)
74567 - 4 punkty (4,92zł z VAT)

Przykład treści sms np. tk.dk (po spacji nr placówki np.15)

Plebiscyt trwa do 31 grudnia 2019 r.

Informacje na temat głosowania znajdują się na naszej stronie www.tygodnik-krapkowicki.pl w zakładce konkursy.

WWW.RADIOPARK.FM
#25 LAT
RADIO PARK
WASZA MUZYKA!
KĘDZIERZYN-KOŹLE 93.9 FM BRZEG 97.1 FM

eprasa.pl 62cfe759d2

INVESTDOM® nieruchomości

Zaufaj profesjonalistom!

Przyjmiemy do sprzedaży
i wynajmu domy, mieszkania, działki, lokale, aktualna oferta biura na stronie internetowej: www.investdom.pl lub w biurze Investdom Nieruchomości ul. Opolska 3, 47-300 Krapkowice, tel. 77 466 50 38

• Krapkowice, ul. Opolska 3 tel.77 466 50 38, 666 857 858

• NOWE DOMY W ZABUDOWIE BLIŹNIACZEJ W GOGOLINIE! UL.LOMPY 135 m², parter +poddasze, ogródek, garaż, stan deweloperski! PROMOCJA!!! 449 tys. zł dla pierwszego klienta więcej na www.investdom.pl tel. 77 466 50 38, 666 857 858 (12554)

• MIESZKANIA

• Gogolin, 2pkł, 52m², Ip, balkon, piwnica, 105 000 zł, więcej na www.investdom.pl tel. 77 466 50 38, 666 857 858 (12853)

• Krapkowice, 3pkł, 78m², Ip, OGRÓDEK, piwnica, do remontu, 169 000 zł, więcej na www.investdom.pl tel. 77 466 50 38, 666 857 858 (12183)

• Gogolin, 6pkł, 119m², dwupoziomowe, OGRÓDEK, GARAŻ, piwnica, 195 000 zł, więcej na www.investdom.pl tel. 77 466 50 38, 666 857 858 (12854)

• Gogolin, OSIEDLE RÓŻ, 2pkł, 56m², parter, duży taras, miejsce postojowe w garażu podziemnym, 249 000 zł więcej na www.investdom.pl tel. 77 466 50 38, 666 312 818 (11308)

• Krapkowice, XXX-lecia, 4pkłwc, 64m², IIIp, balkon, piwnica, stan dobry, 225 000 zł, więcej na www.investdom.pl tel. 77 466 50 38, 666 312 818 (12889)

• Gogolin, OSIEDLE RÓŻ, 3pkł, 66m², Ip, komórka lokatorska, 249 000 zł więcej na www.investdom.pl tel. 77 466 50 38, 666 312 818 (12171)

• Gogolin, OSIEDLE RÓŻ, 3pkł, 72m², IIp, GARAŻ PODZIEMNY, 299 000 zł więcej na www.investdom.pl tel. 77 466 50 38, 666 312 818 (11310)

• Krapkowice, 4pkł, 86m², II piętro, nowe budownictwo, miejsce parkingowe, 379 000 zł, więcej na www.investdom.pl tel. 77 466 50 38, 666 857 858 (12923)

• DOMY

• Ścigów, wolno stojący, 100 m², działka 25 a, do remontu, 110 000 zł, więcej na www.investdom.pl tel. 77 466 50 38, 666 857 858 (12773)

• Stradunia, wolno stojący, 120 m², działka 5,5 a, do remontu, 145 000 zł, więcej na www.investdom.pl tel. 77 466 50 38, 666 312 818 (10682)

• Racławiczki, wolno stojący, 160m², działka 13 a, do remontu, 160 000 zł więcej na www.investdom.pl tel. 77 466 50 38, 666 312 818 (11254)

• Górażdże, wolno stojący, 120m², działka 67 a, do remontu, 170 000 zł więcej na www.investdom.pl tel. 77 466 50 38, 666 312 818 (10900)

• Stradunia, wolno stojący, 108 m², działka 11,5 a, stan dobry, 220 000 zł, więcej na www.investdom.pl tel. 77 466 50 38, 666 312 818 (11477)

• Gogolin, wolno stojący, 120 m², działka 12 a, do remontu, 225 000 zł, więcej na www.investdom.pl tel. 77 466 50 38, 666 857 858 (12361)

• Zielina, wolno stojący, 150 m², działka 49,80 a, 255 000 zł, więcej na www.investdom.pl tel. 77 466 50 38, 666 312 818 (11476)

• Dobra, jednorodzinny, 212m², podpiwniczony, działka 8a, STAN SUROWY, 289 000 zł, więcej na www.investdom.pl tel. 77 466 50 38, 666 857 858 (12396)

• Twardawa, wolno stojący, 200m², działka 23,43 a, do adaptacji, 300 000 zł więcej na www.investdom.pl tel. 77 466 50 38, 666 312 818 (11345)

• Obrowiec, jednorodzinny, 120m², podpiwniczony, działka 11a, stan b.dobry, 379 000 zł, więcej na www.investdom.pl tel. 77 466 50 38, 666 857 858 (12859)

• Gogolin-OSIEDLE RÓŻ, szeregówka, 123 m², stan do zamieszkania, 420 000 zł, więcej na www.investdom.pl tel. 77 466 50 38, 666 312 818

• Żywocice, dwurodzinny, 250m², działka 10,29 a, stan dobry, 440 000zł więcej na www.investdom.pl tel. 77 466 50 38, 666 312 818 (11487)

• Rozwadza, dwurodzinny, 240m², działka 23 a, stan dobry, 479 000zł więcej na www.investdom.pl tel. 77 466 50 38, 666 312 818 (12858)

• Gogolin, dwurodzinny, 158m², działka 7 a, stan b.dobry, garaż, 489 000 zł więcej na www.investdom.pl tel. 77 466 50 38, 666 857 858 (2255)

• Krapkowice, wielorodzinny, 7p3k3ł, 275 m², działka 5 a, stan dobry, 639 000zł więcej na www.investdom.pl tel. 77 466 50 38, 666 312 818 (13004)

• Gogolin, dwurodzinny, 310m², działka 9,9 a, stan dobry, 650 000zł więcej na www.investdom.pl tel. 77 466 50 38, 666 312 818 (11384)

• Gogolin, wolno stojący,168 m², działka 13a, plus warsztat, 650 000 zł więcej na www.investdom.pl tel. 77 466 50 38, 666 857 858 (11816)

• DZIAŁKI

• Malnia, budowlana, 5,4 a, media w granicy, 49 000 zł więcej na www.investdom.pl tel. 77 466 50 38, 666 857 858 (12467)

• Chorula, budowlana, 14 a, media w granicy, 79 000 zł więcej na www.investdom.pl tel. 77 466 50 38, 666 857 858 (7435)

• Chorula, budowlana, 27,86 a, media w granicy, 85 000 zł, więcej na www.investdom.pl tel. 77 466 50 38, 666 857 858 (9053)

• Gogolin-Zakrzów, budowlana, 44 a, media w granicy, 85 000 zł, więcej na www.investdom.pl tel. 77 466 50 38, 666 857 858 (12888)

• Odrowąż, budowlana, 21 a, media w granicy, 120 000 zł więcej na www.investdom.pl tel. 77 466 50 38, 666 857 858 (12315)

• Gogolin, budowlana, 9,4 a, media w granicy, dojazd asfaltem, 130 000 zł więcej na www.investdom.pl tel. 77 466 50 38, 666 857 858 (12897)

• Malnia, budowlana, 48 a, media w granicy, 130 000 zł więcej na www.investdom.pl tel. 77 466 50 38, 666 857 858 (12857)

• Odrowąż, budowlana, 26 a, media w granicy, 159 000 zł więcej na www.investdom.pl tel. 77 466 50 38, 666 857 858 (12316)

• LOKALE

• Krapkowice, ul. Opolska, handlowo-usługowy, 104 m² parter, witryny, 239 000 zł, więcej na www.investdom.pl tel. 77 466 50 38, 666 312 818 (12821)

USŁUGI OGÓLNOBUDOWLANE
- budowa domów
- wykończenia wnętrz
- remonty
Rafał Smieszek
tel. 696 131 211

Sprzedam biznes: dobrze prosperującą piekarnię wraz z domem, rynkiem zbytu oraz odbiorcami. Wchodzisz na gotowe i zaczynasz biznes od zaraz!
Kontakt: 504 420 602

>> JAK NADAĆ OGŁOSZENIE

1. Przyjdź do Redakcji **Krapkowice, ul. Sienkiewicza 9**
Koszt: **13 zł za każde 10 słów**

2. **Wyślij sms:** Wyślij sms na numer **79567** o treści **TK. po kropce wpisując treść ogłoszenia** (do 160 znaków, bez polskich znaków). Koszt smsa **11,07 zł.**

RÓŻNE

• **Sprzedam podwójne** łóżko sypialniane wraz z materacem. Cena do negocjacji. Tel. 609 018 585

USŁUGI

• **Pianino, strojenie,** naprawy, remonty tel.662 046 560

• **Docieplenia, tynki** maszynowe, gładzie, regipsy. Tel. 602 139 443

• **Sprzedam drewno** opałowe i kominkowe tel. 506 513 677

PRACA

• **Poszukuję doświadczonej** osoby do pracy na stanowisku fryzjerka do salonu fryzjerskiego w Gogolinie. Więcej informacji pod tel. 600 144 130

• **Zatrudnię mechanika** samochodowego, praca w Strzelcach Op. Atrakcyjne wynagrodzenie. Tel 603 180 701

Niebezpiecznie i nieciekawie

Jeden z czytelników (dane do wiadomości redakcji) zgłosił się do nas z interwencją dotyczącą placu zabaw w pobliżu krapkowickiej mariny. Według niego nie jest on w pełni bezpieczny dla dzieci.

Dziecko może wypaść z huśtawki.

Czytelnik (dane do wiadomości redakcji) nadesłał nam zdjęcie jednej z huśtawek.

- Będąc tam ze swoimi dziećmi, zauważyłem, że dziecko bardzo łatwo może z niej wypaść, a wtedy już niewiele brakuje do jakiegoś nieszczęścia – pisze. – Jestem ciekawy, czy ten plac zabaw spełnia wszystkie wymogi. Pozwalając moim pociechom bawić się w takim miejscu, chciałbym mieć pewność, że będą one bezpieczne.

W sprawie tego miejsca zgłaszały się już do nas inne osoby. Według nich plac zabaw nie jest zbyt atrakcyjny dla dzieci, maluchy nie chcą się tam bawić. Wygląd tego miejsca nie przyciąga użytkowników, a wręcz przeciwnie. Wątpliwości wzbudza też fakt, iż plac zabaw znajduje się przy drodze, a nie jest ogrodzony.

(madzia), fot. czytelnik

P.H.U. ROBSTAL HURTOWNIA OGRODZEŃ I AKCESORIÓW
• Panelowe • Betonowe (wraz z farbą, różne kolory) • Ogrodzenia łupane firm DREWBET i JONIEC
• Bramy i furtki • Kamień ozdobny • Obejmy • Kapturki • Zawiasy • Oraz wiele innych
NAJLEPSZE CENY W OKOLICY, PRZYJDŹ I SPRAWDŹ SAM!
CHORULA, UL OPOLSKA 7 TELEFON: 608 485 522, MAIL: robstal.ogrodzenia@o2.pl

sklep Roma
Malnia, ul.Opolska 52,
PN-SB 7.00-20.00, N 9.00-16.00
tel. 77 44 04 969
Chorula, ul.Opolska 50,
PN-PT 5.00-20.00, SB 5.00-14.00
N 9.00-12.00, 15.00-16:00
tel. 535483417
Otwarte w każdą niedzielę
W sklepach akceptujemy karty płatnicze
Oferta ważna do wyczerpania zapasów
ART. SPOŻYWCZE & MONOPOLOWE
LOTTO
Migdał płatki 50g, Morela suszona 120g cena 79,80zł/kg i 33,25zł/kg 3,99 zł
Duetka 400g Malinowa, Pomarańczowa cena jedn 19,88zł/kg 7,95 zł
Mus 100g b/c jabłko-mango + owsianka, jabłko-cynamon + kasza, owoce tropikalne + ryż cena jedn. 15,90zł/kg 1,59 zł
Cookie Crisp, Cheerios, Chocapic 250g cena jedn 18,76 zł/kg 4,69 zł
Chałwa 40-50g asortyment cena jedn. 37,25zł/kg i 29,80zł/kg 1,49 zł
Tiger 250ml Gamer, Max cena jedn. 6,76zł/L 1,69 zł

eprasa.pl 62cfe759d2

Najsmaczniejszy karp na Opolszczyźnie

Gospodarstwo Rybackie Norberta Mandali z Jasionej oferuje sprzedaż karpia i amura

Zapraszamy do punktów sprzedaży w naszym powiecie:

- **Jasiona - stawy od 19.XII**
- **Zdzieszowice - parking sklepu POLO market ul. Góry Św. Anny 1 od 17.XII**
- **Krapkowice - parking ul. Prudnicka 26a - od 18.XII**
- **Walce - naprzeciw kościoła w dniu 21.XII**

Tel. 608 078 403, 797 647 896

ALMAT
Automatyka Przemysłowa
Spółka z o.o.

PL – 47 300 Krapkowice
Ul. Opolska 103
www.almat-krapkowice.pl
tel. 77 446 74 79

Zatrudnimy Elektromonterów z uprawnieniami lub bez.
Zapraszamy do nas w godz. 8.00 – 14.00.
Kontakt mailowy: biuro@almat-krapkowice.pl

TRANS-PEL Piotr Pelka

tel. 77 466 01 04
602 652 713
e-mail: transpel.walce@gmail.com

Usługi Transportowo-Rozładunkowe
- **OPAŁ (węgiel, groszek, drewno opałowe, PELLET)**
- Materiały budowlane
- Skup złomu
- Pasze, koncentraty, superkoncentraty, premiksy
- Materiały do suchej zabudowy wnętrz
- Usługi ważenia samochodów 1-60 ton
- Nawozy pełny asortyment

Walce, ul. Zamkowa 10

„OKO-MED"
ul. POCZTOWA 12, KRAPKOWICE (1 piętro)

OPERACJE ZAĆMY:
- BEZ KOLEJKI
- NA NFZ

Gabinet Okulistyczny
Rejestracja telefoniczna
Codziennie od 9:00 do 17:00
Tel. 661 123 672, 695 157 955
kontakt@oko.med.pl www.oko.med.pl

columbex uwieczniamy zwycięstwo
sklep@columbex.com.pl
tel. +48 77 455 08 41
ul. Grudzicka 55 / OPOLE

- puchary
- medale
- szklane statuetki
- trofea odlewane
- patery
- dyplomy
- nagrody
- grawer
- nadruk kolorowy
- grafika

WWW.COLUMBEX.COM.PL sklep.columbex.com.pl

Świąteczna 3
Mini Gala Kosmetyczno-Fryzjerska w Kosorowicach

W programie

Salon fryzur **MIRATREND - Mirosław Golański**
Barber Shop - Mirosław Golański
(kilka stanowisk fryzjerskich)

CASEY Beauty Shop - Katarzyna Szczerbik
SKLEP I SALON KOSMETYCZNY

Staszewski BigBoy Barber Shop
ADAM & NATALIA

Anna Malik Make-Up Artist

Barber QUEEN - Monika Król

AVON

ORIFLAME

Weihnachtsmarkt
15 grudnia 2019 r., godz. 15^{00}
(plac i sala przy OSP)

Występy dzieci z przedszkola oraz zaproszonych gości

Grzane wino (Glühwein), herbata z prądem, bigos, żurek

Gry, zabawy, konkursy z nagrodami zarówno dla dzieci jak i dorosłych
Moc atrakcji dla całych rodzin!
Malowanie twarzy, figury z balonów, wata cukrowa dla dzieci.

Ponadto po raz pierwszy na naszej gali:

Synergia Fitness - Krapkowice
(Instruktorki fitness zachęcą Was do aktywnego spędzania wolnego czasu)

Pokazy Pole Dance
(Efektowny pokaz tańca i akrobatyki na rurze)

CAŁKOWITY DOCHÓD Z IMPREZY ZASILI KONTO ZRZUTKI NA BUDOWĘ BOISKA WIELOFUNKCYJNEGO W KOSOROWICACH

SENIODI

0048 508-210- 366
0048 508-016-246
0048 511-847-405
0048 508-016-245
0048 500-471-559

Znajdź nas i polub na Facebooku

www.seniodipflege.pl

info.seniodi@gmail.com

Opieka Osób Starszych w Niemczech i Austrii

* Gwarantujemy bezpieczną i legalną pracę zgodną z obowiązującymi przepisami w Niemczech i w Polsce.
* Wysokie zarobki i atrakcyjne premie świąteczne 300 Euro (Boże Narodzenie +Sylwester) oraz 150 Euro (Święta Wielkanocne).
* Oferujemy uczciwe warunki, atrakcyjne wynagrodzenie oraz oferty pracy dostosowane do indywidualnych możliwości i potrzeb

Warunkiem współpracy jest znajomość j. niemieckiego w stopniu minimum komunikatywnym.
Osoby zainteresowanie prosimy o kontakt telefoniczny lub przez arkusz aplikacyjny na stronie www.seniodipflege.pl
Polub naszą stronę na facebooku a będziesz otrzymywał oferty pracy.

eprasa.pl 62cfe759d2

Zapasy

Rekordowy memoriał

W ósmej edycji zapaśniczego memoriału im. Henryka Wołoszyna udział wzięła rekordowa ilość uczestników. W klasyfikacji drużynowej zwyciężyli gospodarze z klubu ZKS Gogolin, z kolei indywidualnie gogolinianie zdobyli 27 medali.

Aż 179 zawodniczek i zawodników zrzeszonych w 20 klubach z kraju i z zagranicy rywalizowało w mającym już swoją markę turnieju w Gogolinie. Oprócz gospodarzy kibice mogli zobaczyć zapaśniczą młodzież ze znanych ośrodków szkolenia sztuki zapaśniczej w Wołowie, Brzegu Dolnym, Bielawie, Brzeźnicy, Kielcach, Warszawie Miliczu, czy pobliskim Namysłowie. Nie brakowało także gości z zagranicy, wśród których znaleźli się wolniacy z czeskiego Krnova i Hradca Kralove, a nawet hiszpańscy zapaśnicy z Madrytu! Tego rodzaju impreza to wielkie święto dyscypliny sportu, która od kilku lat funkcjonuje w mieście Karlika i Karolinki, ale zarazem spore wyzwanie organizacyjne. – To była już ósma edycja memoriału im. Henryka Wołoszyna, dlatego mamy spore doświadczenie w organizacji tych zawodów. Co jest najtrudniejsze do załatwienia? Chyba kwestie sporządzenia rozpiski walki w poszczególnych kategoriach. Od tego zależy bowiem poziom zawodów, ale ważne jest także to, by sprawnie wszystko przebiegało na matach. Turniej obsługiwało 10 sędziów, dlatego nie mieliśmy żadnych problemów i wszystko odbywało się tak, jak powinno – mówi Lucjan Ziemba, prezes i zarazem trener gogolińskiego ZKS-u. Sportowo gospodarze wypadli dobrze, choć w poszczególnych kategoriach wagowych skala trudności była rozmaita. Nie musiały zbytnio się wysilać medalistki niedawnych mistrzostw Polski młodziczek, czyli Jessica Wróbel, Wiktoria Galant i Karolina Jaworska. Wszystkie w komplecie triumfowały w swoich kategoriach. Dwie ostatnie stoczyły zaledwie po jednej walce, by stanąć na najwyższym stopniu podium, z kolej Jessica Wróbel dwukrotnie wychodziła na matę pokonując Aleksandrę Gaj z klubu Wiatr Wołów i Veronikę Malisovą z Lokomotivu Krnov. – Słaba obsada wśród młodziczek wzięła się z tego, że w Suchym Borze w tym samym terminie odbywał się inny turniej – tłumaczył Ziemba. Świetnie w gogolińskim memoriale zaprezentowali się Klaudia Galant i Maksymilian Bieńkowski. Oboje zostali wyróżnieni tytułem najlepsza zawodniczka/zawodnik turnieju i trzeba przyznać, że oboje musieli sobie na te wyróżnienia mocno zapracować. Klaudia walczyła w żeńskiej kategorii dzieci (37 kg) zostawiając w pokonanym polu trzy mocne konkurentki. Maksymilian z kolei sprawdzał swoją sportową wartość w kat. 52 kg wśród młodzików, gdzie okazał się lepszy od rywali z Piasta Sieradz, Irons Bulls Bielawa oraz dwóch z Orła Namysłów. Zadowolony z występu mógł być również Dawid Kopeć. Startujący w gronie ważących 50 kg chłopców odprawił z kwitkiem czwórkę przeciwników reprezentujących takie kluby jak ULKS 28 Włyń, Rokitę Brzeg Dolny oraz Iron Bulls. Sporo emocji towarzyszyło walkom najmłodszych adeptów zapasów. W gronie dziewczynek (28 kg) na najwyższy stopień podium wdrapała się Maja Jurgielewicz, a w czteroosobowej obsadzie trzecia była jej klubowa koleżanka Marta Szajbel. Druga w kat. 45 kg była z kolei Diana Tomanek, a trzeci (28 kg) Ksawery Kasprowski. Wartościowe srebro w kategorii młodzików wywalczył Kacper Rodziewicz. Zawodnik gogolińskiego ZKS-u przegrał finałowe starcie z Michałem Dubowskim z Rokity, ale był moment, że mógł zwyciężyć przed czasem. Niestety nie zdołał zakończyć akcji po swojej myśli i to przeciwnik wygrał na punkty. Najmłodszą zawodniczką imprezy była Justyna Jaworska, młodsza siostra utytułowanej Karoliny. W klasyfikacji drużynowej zwyciężył ZKS Gogolin wyprzedzając Rokitę Brzeg Dolny i ULKS 28 Włyń.

Tegoroczny memoriał przeszedł do historii z powodu rekordowej ilości uczestników.

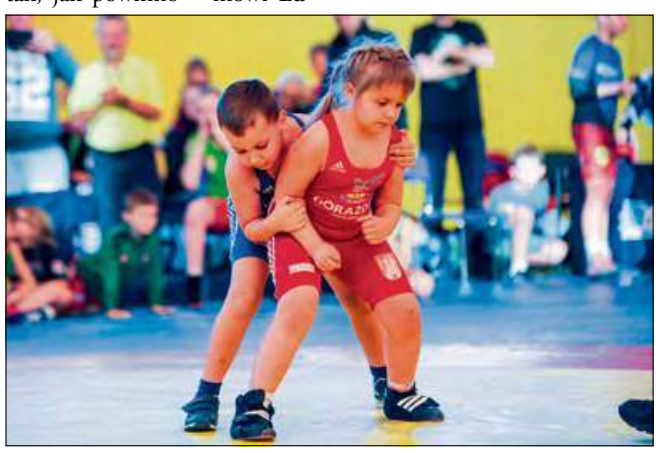

Justyna Jaworska była najmłodszą uczestniczką zawodów.

Miejsca zawodników ZKS Gogolin

Żaki

20 kg

3.Adam Madej, ZKS Gogolin

5.Igor Glensk, ZKS Gogolin

23 kg

5.Bartłomiej Szoliński, ZKS Gogolin

26 kg

8.Kacper Scheibel, ZKS Gogolin

9.Michał Bota, ZKS Gogolin

29 kg

3.Fabian Szczękała, ZKS Gogolin

33 kg

3.Justyna Jaworska, ZKS Gogolin

38 kg

3.Witold Dworecki, ZKS Gogolin

Dzieci – dziewczyny

28 kg

1.Maja Jurgielewicz, ZKS Gogolin

3.Marta Szajbel, ZKS Gogolin

30 kg

1.Zuzanna Podgórska, ZKS Gogolin

33 kg

5.Lara Seifert, ZKS Gogolin

37 kg

1.Klaudia Galant, ZKS Gogolin

45 kg

2.Diana Tomanek, ZKS Gogolin

50 kg

2.Dominika Jurgielewicz, ZKS Gogolin

Dzieci – chłopcy

25 kg

3.Marcel Woźnica, ZKS Gogolin

28 kg

3.Ksawery Kasprowski, ZKS Gogolin

5.Jakub Czechowski, ZKS Gogolin

30 kg

3.Marcel Kopeć, ZKS Gogolin

33 kg

8.Michał Walicki, ZKS Gogolin

39 kg

3.Dawid Chrobok, ZKS Gogolin

42 kg

9.Grzegorz Apostel, ZKS Gogolin

46 kg

7.Konrad Łysek, ZKS Gogolin

50 kg

1.Dawid Kopeć, ZKS Gogolin

54 kg

3.Piotr Pawlyta, ZKS Gogolin

60 kg

3.Aleksander Smandzik, ZKS Gogolin

Młodziczki

46 kg

1.Jessica Wróbel, ZKS Gogolin

48 kg

1.Wiktoria Zwydak, ZKS Gogolin

53 kg

3.Oliwia Student, ZKS Gogolin

62 kg

3.Paulina Podgórska, ZKS Gogolin

66 kg

1.Karolina Jaworska, ZKS Gogolin

2.Patrycja Wieczorek, ZKS Gogolin

Młodzicy

38 kg

5.Bartłomiej Cebula, ZKS Gogolin

48 kg

3.Szymon Soroka, ZKS Gogolin

52 kg

1.Maksymilian Bieńkowski, ZKS Gogolin

68 kg

3.Emil Niestrój, ZKS Gogolin

75 kg

2.Kacper Rodziewicz, ZKS Gogolin

Wyróżnienia indywidualne

Najlepsza zawodniczka – Klaudia Galant (ZKS Gogolin)

Najlepszy zawodnik – Maksymilian Bieńkowski (ZKS Gogolin)

Najmłodsza zawodniczka – Justyna Jaworska (ZKS Gogolin)

Najmłodszy zawodnik – Filip Danhel (Lokomotiva Krnov)

Najlepszy trener – Krzysztof Bartnik (ZKS Gogolin)

Klasyfikacja drużynowa

1.ZKS Gogolin

2.Rokita Brzeg Dolny

3.ULKS 28 Włyń

4.Orzeł Namysłów

5.Lokomotiva Krnov

6.Gwardia Warszawa

7.IRON BULLS Bielawa

8.Wiatr Wołów

(raul)

Futsal – Wojewódzki Puchar Polski

Bongo w finale

Krapkowickie Bongo zagra w finale wojewódzkiego Pucharu Polski w futsalu. Podopieczni trenera Macieja Lisickiego wygrali jeden z dwóch turniejów eliminacyjnych i w meczu, którego stawką będzie puchar na szczeblu Opolszczyzny zmierzą się z Wikingiem Opole.

Obydwa turnieje rozegrano w hali niemodlińskiego OSiR-u, a Bongo trafiło do grupy A, w której rywalami naszego zespołu byli Wojciobus Beer Team, Futsal Starowice oraz Futsal Kopalmat Opole. Krapkowiczanie rozpoczęli imprezę od pewnego zwycięstwa nad Wojciobusem, a najczęściej do siatki rywali w naszej ekipie trafiali Paweł Nowak i Mateusz Prefeta (po 2 gole). W starciu numer dwa „Bongiści" zremisowali 2-2 z Kopalmatem po trafieniach Tymoteusza Mizielskiego i Patryka Sowińskiego. Ostre strzelanie nasza drużyna urządziła sobie na zakończenie swoich występów. Bongo rozbiło aż 10-1 naszpikowany zawodnikami trawiastej III ligi Futsal Starowice, a tym razem bramkowym „dwupakiem" popisali się Kamil Klimczak, Przemysław Tramsz i Paweł Nowak, a po jednym trafieniu dołożyli Patryk Sowiński, Tymoteusz Mizielski, Łukasz Bawoł oraz Adrian Barysch. To jednak nie oznaczało końcowego sukcesu, bowiem do rozegrania ostatnią potyczkę miał jeszcze Kopalmat. Opolanie teoretycznie mogli jeszcze wyprzedzić krapkowiczan, ale musieli wygrać z Wojciobusem różnicą 15 goli. Do przerwy Kopalmat wykonał niemal połowę planu, bo prowadził 6-1. W drugiej odsłonie strzelił tylko 4 bramki, a triumf 10-2 dał ostatecznie przepustkę do wielkiego finału „Bongistom". W meczu o wojewódzkie trofeum nasz drugoligowiec w środę 11 grudnia o godz. 18.00 zmierzy się z Wikingiem Opole, który zwyciężył w grupie B. Areną finału znowu będzie parkiet hali w Niemodlinie.

W niemodlińskich eliminacjach Mateusz Prefeta zdobył 2 bramki.

Wyniki grupy A

Bongo Krapkowice - Wojciobus Beer Team 6:1

Nowak 2, Prefeta 2, Bawoł, Łapszyński

Kopalmat Opole - Futsal Starowice 4:3

Bongo Krapkowice - Kopalmat Opole 2:2

Mizielski, Sowiński

Futsal Starowice - Wojciobus Beer Team 5:1

Bongo Krapkowice - Futsal Starowice 10:1

Tramsz 2, Klimczak 2, Nowak 2, Sowiński, Mizielski, Bawoł, Barysch

Kopalmat Opole - Wojciobus Beer Team 10

Tabela

1. Bongo Krapkowice	3	7	18:4
2. Kopalmat Opole	3	7	16:7
3. Futsal Starowice	3	3	9:15
4. Wojciobus	3	0	4:21

(raul)

eprasa.pl 62cfe759d2

Nr 49 (1126) 10 grudnia 2019 r. • www.tygodnik-krapkowicki.info

Zadanie współfinansowane z budżetu gminy Gogolin, gminy Krapkowice oraz powiatu krapkowickiego.

Futsal – Liga Tygodnika Krapkowickiego

Trzy ekipy bez strat

OSP Zabierzów A4 i Autohaus Żywocice w pierwszej oraz Devils 96 w drugiej - tak wygląda zestaw drużyn, które do tej pory wygrały wszystkie spotkania. Na drugim biegunie znajdują się Kemichal Opole, Kamsil i Nowak Autoserwis, dla których jakakolwiek zdobycz punktowa wciąż jest kwestią przyszłości.

Hitem 2. kolejki była potyczka Zabierzowa z Hestią. O ile wygrana OSP nie dziwi, o tyle jej rozmiary już tak, bo przeciwnik to uznana marka w Lidze Tygodnika Krapkowickiego, od lat grający o najwyższe cele. „Katem" Hestii okazali się zawodnicy czwartoligowych drużyn na trawiastych boiskach. Sylwester Szymański to gracz krapkowickiej Unii, który w sobotnie popołudnie skompletował hat-tricka. Dwa gole dorzucił snajper gogolińskiego MKS-u Denis Kipka i rywal już się nie podniósł. Dużo lepiej przegranym poszło w niedzielę. Dwa gole Jakuba Mutke i jeden Łukasza Flisa odarły ze złudzeń ambitny THC (SO) ze Zdzieszowic, bo pojedynek zakończył się zwycięstwem

Hestii 3-2. Zupełnie nieudany weekend mieli futsaliści Don Peppe, którym najpierw mocno za skórę zaszedł wspomniany wyżej THC, a potem minimalnie ograł ich Autohaus. W tym ostatnim spotkaniu złotego gola na wagę kompletu „oczek" strzelił Dariusz Zapotoczny. Znacznie częściej zawodnik ten trafiał do siatki dzień wcześniej w starciu z Racławiczkami. Pięć bramek to rzadki wyczyn, podobnie jak dwucyfrówka, którą żywociczanie „poczęstowali" LZS. Skończyło się na 10-1, a swoje w ofensywie zrobili jeszcze Adam Makowski, Patryk Zagożdżon (obaj zaliczyli po 2 gole) oraz Jakub Łada. Odpoczywający w sobotę Kamsil nie dał rady ochotnikom z Zabierzowa. Tym razem „czteropak" przegrali z Racławiczkami i z pustym kontem punktowym sąsiadują w tabeli z Kamsilem.

Po 3 kolejkach „drugiego frontu" tylko jedna ekipa może pochwalić się kompletem punktów. Jest nią zespół Devils 96, który w sobotę „o włos" okazał się lepszy od Rospondka, by w niedzielę nie pozostawić już większych wątpliwości komu należało się zwycięstwo rozbijając samorządowców aż 5-1. Strzelecką regularnością w obu spotkaniach wykazał się Martin Jaszkowic, który jednych i drugich trafił dwukrotnie. Nieco mniejszy udział w bramkowych statystykach miał Michał Galla, któremu trzy razy udało się trafić do notesu arbitra. Wygrana i remis – tak wygląda weekendowy „urobek" Drewnoplastu i

rozłożył się na cztery nazwiska, a gole kolejno zdobywali Michał Teichman, Tobias Suchan, Mateusz Barton i Denis Kipka. Pauza nie posłużyła także Kemichalowi. Opolanie do zera Magnum. Pierwsi trzy „oczka" zdobyli kosztem Autoserwisu, a wynik 4-0 w zasadzie mówi wszystko. Dużo wyżej poprzeczkę dzisiejszemu wiceliderowi dzień wcześniej zawiesił Powiat Krapkowicki. Tym ostatnim jedyną zdobycz punktową i to w minimalnym wymiarze zapewnili Adam Niewalda i Sebastian Kołodziej, a podwójną odpowiedź po drugiej stronie parkietu przygotował niezawodny Przemysław Kowalski. Chorulanie po trafieniach Jacka Wasiaka i Łukasza Szydłowskiego wypunktowali 2-0 Spec Instal, by na drugi dzień pokpić nieco sprawę z Machurą. Remis 2-2 był pierwszym meczem „Projektantów", w którym wpadło im coś „do koszyka", a dla Magnum premierowym, w którym rywal urwał im punkty.

W kratkę grali Playersi. O ile w sobotę, po triumfie 4-2 nad Machurą humory zawodnikom GRO dopisywały, o tyle w kolejce numer trzy karta się odwróciła i pełną pulę zgarnął Rospondek po golach Marcelego Kynela i Mateusza Cermana. Jedyną drużyną bez punktu w „serie B" jest Nowak Autoserwis. „Szału nie ma" też po stronie ich zdobyczy bramkowych, bo do tej pory „Serwisanci" jedynie raz skierowali piłkę do siatki przeciwnika.

I LIGA

2. KOLEJKA:

THC(SO) ZDZIESZOWICE - TELEPIZERIA DON PEPE LEŚNICA 4-2

Pietrzak 2, Brzostek 2, Kulczyński – Gricner, Hruzik

AUTOHAUS ŻYWOCICE – LZS RACŁAWICZKI 10-1

D. Zapotoczny 5, Makowski 2, Zagożdżon 2, Łada - Szulc

OSP ZABIERZÓW A4 – HESTIA 5-1

Szymański 3, Kipka 2 - Błoński

KEMICHAL OPOLE - KAMSIL przełożony na 14 grudnia

3. KOLEJKA:

HESTIA - THC(SO) ZDZIESZOWICE 3-2

Mutke 2, Flis – Pietrzak, Brzostek

KAMSIL - OSP ZABIERZÓW A4 2-4

Smykała, K.Bartela – Teichman, Suchan, Barton, Kipka

LZS RACŁAWICZKI - KEMICHAL OPOLE 3-2

Szulc 2, Grosz – Moszek, Ptok

TELEPIZERIA DON PEPE LEŚNICA – AUTOHAUS ŻYWOCICE 0-1

D. Zapotoczny

TABELA

1.AUTOHAUS ŻYWOCICE	3	9	17-1
2.OSP ZABIERZÓW A4	3	9	17-3
3.HESTIA	3	6	7-8
4.TELEPIZZERIADON PEPE Leśnica	3	3	7-6
5.THC (SO) ZDZIESZOWICE	3	3	6-13
6.LZS RACŁAWICZKI	3	3	5-17
7.KEMICHAL OPOLE	2	0	3-6
8.KAMSIL	2	0	4-10

II LIGA

2.KOLEJKA:

POWIAT KRAPKOWICKI – DREWNOPLAST 2-2

Niewalda, Kołodziej – Kowalski 2

NOWAK AUTOSERWIS – FILPLAST 0-3

Ślęzak, J.Dróżdż

SPEC INSTAL - MAGNUM CHORULA 0-2

J.Wasiak, Szydłowski

MACHURA PROJEKT - GRO PLAYERS 2-4

Brox, Landas – Pieczara, Bednarz, Leśniak, Nowak

LUKS ROSPONDEK BORNIT TEAM - DEVILS 96 3-4

Cerman, Kynel 2 – Jaszkowic 2, M.Galla, Kądziołka

3.KOLEJKA:

DREWNOPLAST - NOWAK AUTOSERWIS 4-0

Chudy, Kurpiela, Gebauer, Kowalski

GRO PLAYERS – LUKS ROSPONDEK BORNIT TEAM 0-2

Kynel, Cerman

MAGNUM CHORULA - MACHURA PROJEKT 2-2

Gnojczak, Pierskała – Ł.Machura, Szulc

FILPLAST - SPEC INSTAL 2-4

Menz, Dróżdż – Białek, Jaszkowic, M.Machura, Malik

DEVILS 96 - POWIAT KRAPKOWICKI 5-1

Szymczak, Jaszkowic 2, Tyholoz, M.Galla - Spałek

TABELA

1.DEVILS 96	3	9	14-6
2.DREWNOPLAST	3	7	15-4
3.MAGNUM	3	7	8-3
4.GRO PLAYERS	3	4	6-6
5.SPEC INSTAL	3	4	6-6
6.POWIAT KRAPKOWICKI	3	4	5-7
7. BORNIT TEAM	3	3	5-6
8. FILPLAST	3	3	7-13
9. MACHURA PROJEKT	3	1	6-11
10. NOWAK AUTOSERWIS	3	0	1-11

(raul), fot. (kb)

Terminarz LFTK

4. kolejka, 14 grudnia (sobota)

II liga

15.00 SPEC INSTAL - DREWNOPLAST

15.30 MACHURA PROJEKT - FILPLAST

16.00 BORNIT TEAM - MAGNUM CHORULA

16.30 DEVILS 96 - GRO PLAYERS

POWIAT KRAPKOWICKI - NOWAK AUTOSERWIS przełożony na inny termin

I liga

17.00 THC (SO)ZDZIESZOWICE - AUTOHAUS ŻYWOCICE

17.30 HESTIA - KAMSIL

18.00 KEMICHAL OPOLE - TELEPIZERIA DON PEPE LEŚNICA

18.30 OSP ZABIERZÓW A4 - LZS RACŁAWICZKI

19.00 KEMICHAL OPOLE - KAMSIL zaległy z 2. Kolejki

15 grudnia przerwa w rozgrywkach

eprasa.pl 62cfe759d2

Piłka nożna – dzieci

UKS Spiders i MKS Gogolin z certyfikatami PZPN

Polski Związek Piłki Nożnej zakończył proces certyfikacji szkółek piłkarskich. Futbolowa centrala przyznała 694 odznaki, w tym 29 dla klubów z Opolszczyzny. W tym gronie są 2 akademie z naszego regionu: MKS Gogolin i UKS Spiders Krapkowice.

Program certyfikacji szkółek piłkarskich ma na celu objęcie kontroli przez Polski Związek Piłki Nożnej nad procesem szkolenia w naszym kraju dzieci w wieku od 6 do 13 lat. Twórcy programu ustalili trzystopniową klasyfikację, która beneficjentów programu dzieli na tych z certyfikatem złotym, srebrnym lub brązowym. W każdej z tych grup, aby otrzymać dany certyfikat - odznakę, trzeba spełnić ściśle określone kryteria. Dotyczą one m.in. kwalifikacji trenerów, ich liczby, a także sportowej infrastruktury, ilości drużyn, posiadanego sprzętu do zajęć treningowych, opieki medycznej, organizacji turniejów, czy też rejestracji w elektronicznej bazie zawodników PZPN. Przykładowo – w szkółkach z brązowym certyfikatem trenerzy muszą posiadać licencję trenerską Grassroots C lub wyższą, z kolei w szkółkach z odznaką złotą lub srebrną – na treningu każdej z grup musi być trener z licencją UEFA B lub wyższą. Jeśli chodzi o bazę sportową, to każda ze szkółek która przystąpiła do programu certyfikacji musi wykazać, że przez cały okres certyfikatu (przyznaje się go na 2 sezony) będzie posiadała dokument uprawniający ją do korzystania z boisk o określonych wymiarach dla danej grupy wiekowej zawodników. Posiadacze złotej odznaki muszą dodatkowo dysponować magazynem sportowym, a srebrnej zapleczem sanitarnym w postaci szatni, toalet i pryszniców. Im wyższa kategoria certyfikacji, tym oczywiście większe wymagania co do liczby posiadanych drużyn w klubie. Na brąz wystarczy posiadanie jednej grupy, ale już na srebro i złoto grup tych musi być minimum cztery. Wszystkie certyfikowane kluby – niezależnie od stopnia uzyskanego certyfikatu – muszą realizować założenia programu szkoleniowego Akademii Młodych Orłów. To tylko część wymagań jakie związkowe władze stawiają tym klubom, które chcą przystąpić do programu certyfikacji. Po co klubom w ogóle certyfikacja? Otrzymanie określonej kategorii ma być gwarantem szkolenia na określonym poziomie i wiąże się z otrzymaniem przez kluby środków finansowych. Jakich? Tego dokładnie jeszcze nie wiadomo poza ogólną pulą do rozdysponowania. W obecnym sezonie PZPN podzieli 35 mln złotych, w dwóch następnych będą to kwoty rzędu 55 i 45 mln złotych. – Nie wszyscy o tym wiedzą - że środki finansowe w ramach certyfikacji idą nie za klubem, a za drużynami zgłoszonymi do programu zaznacza Paweł Bzdęga z Opolskiego Związku Piłki Nożnej, który nadzoruje proces certyfikacji na Opolszczyźnie. Im więcej zatem będzie w klubie zespołów certyfikowanych, tym więcej wpłynie środków z puli PZPN na ten cel na konto podmiotu – wyjaśnia Bzdęga. Wsparcie, o którym wspomina pracownik opolskiego związku ma motywować akademie do tego, by polepszały warunki do treningów swoim podopiecznym i walczyły o utrzymanie poziomu, bądź o wejście na wyższy pułap certyfikacji. – Każdy z klubów certyfikowanych, będzie miał już w marcu możliwość starania się o wyższą kategorię. Oczywiście spełniając wszystkie związane z tym kryteria, których z różnych przyczyn dzisiaj nie były w stanie wypełnić – dodaje Bzdęga. W pierwszym cyklu z terenu powiatu krapkowickiego do programu przystąpiły 2 szkółki - jedna z Krapkowic, a druga z Gogolina. Ogółem na terenie województwa opolskiego przyznano 1 złotą odznakę (Odra Opole), 8 srebrnych i 20 brązowych. UKS Spiders Krapkowice uzyskał „srebro" zgłaszając do programu 4 drużyny w kategoriach: żak młodszy 2012 – trener Harald Bartela, skrzaty 2013 – trener Sebastian Żymła, młodzik 2007-2008 – trenerzy Rafał Wolny, Krzysztof Bień i żak 2011 – trener Maciej Lisicki. Siedem ekip zgłosił z kolei MKS Gogolin wypełniając kryteria na uzyskanie „brązu". Zgłoszone drużyny to: żak II – trener Kamil Rusin, młodzik II – trener Michał Błoński, żak – trener Adrian Pajączkowski, orlik II – trener Mirosław Zapotoczny, orlik – trener Michał Błoński, młodzik – trener Adam Sobek i skrzat – trenerzy Filip Szampera i Marek Żukliński. – Kluby, które uzyskały certyfikaty czeka teraz etap, podczas którego związek skontroluje to, co deklarowali w dokumentach. Zakładam, że część klubów niestety straci odznaki, bo w codziennej pracy nie podołają stawianym wymaganiom. Pierwsze ostrzeżenie będzie sygnałem, że jest coś do poprawy. Przy drugim związek niestety odbierze już certyfikat. Kontrole będą przeprowadzali trenerzy monitorzy spoza naszego województwa. Zakładam, że w ciągu półrocza każdy zostanie skontrolowany dwukrotnie i oczywiście będą to wizyty niezapowiedziane – obrazuje Paweł Bzdęga.

MKS Gogolin i UKS Spiders Krapkowice jako jedyne z naszego powiatu przystąpiły do programu certyfikacji szkółek piłkarskich.

(raul)

eprasa.pl 62cfe759d2

Zawsze na zdrowie!

ŹRÓDEŁKO

Krapkowice, ul.Szkolna 5a

Pn - Sb 7:30 - 22:30, Nd 10:00 - 18:00

Oferta ważna 10/12/19 - 16/12/19

@ezrodelko

~~4,99~~ 7,98ZL/L **3,99** zł/szt

HBC
MONSTER ENERGY 0,5L

~~16,99~~ 27,98 ZŁ/KG **13,99** zł/szt

TCHIBO
KAWA MIELONA 2*250G +KUBEK GRATIS

~~1,99~~ 29,80 ZŁ/KG **1,49** zł/szt

SNICKERS,MARS, TWIX 50G

~~3,99~~ 12,60ZŁ/KG **3,15** zł/szt

CDK
RICHTIG ŚLĄSKIE NUDLE 8 JAJ 250G

~~2,49~~ 6,03 ZL/L **1,99** zł/szt

ŻYWIEC
ŻYWIEC BEZALKOHOLOWY 0,33

~~4,99~~ 6,88 zł/l **3,99** zł/szt

ŻYWIEC
DESPERADOS 580 ML

1/2 LITRA PIWA ZAWIERA 25 GRAMÓW CZYSTEGO ALKOHOLU ETYLOWEGO. SPRZEDAŻ ALKOHOLU OSOBOM DO LAT 18 JEST PRZESTĘPSTWEM

~~2,69~~ 6,03 ZL/L **1,99** zł/szt

KP
LECH FREE 0,33

~~4,99~~ 8,87 ZL/L **3,99** zł/szt

KP
GROLSCH 450ML

od **49,99** zł/szt

LEGO
KLOCKI LEGO RÓŻNE RODZAJE

Rabaty do 20 000 zł na SUV-y SEAT-a!

SEAT LELLEK OPOLE ul. Opolska 2c, T: 77 400 70 75, e-mail: salon.seat.opole@lellek.com.pl

W zależności od wariantu i wersji zużycie paliwa w cyklu mieszanym od 5,3 l/100 km do 9,4 l/100 km, emisja CO2 od 129 g/km do 212 g/km (dane na podstawie świadectw homologacji zgodne z procedurą WLTP). O szczegóły zapytaj Autoryzowanego Dealera Marki SEAT lub sprawdź na stronie https://www.seat.pl/o-nas/wltp.html

SEAT

eprasa.pl 62cfe759d2